ЕЖЕГОДНИК



ЕЖЕГОДНИК
БОЛЬШОЙ СОВЕТСКОЙ ЭНЦИКЛОПЕДИИ

1989

ВЫПУСК ТРИДЦАТЬ ТРЕТИЙ

ГЛАВНЫЙ РЕДАКТОР
В. Г. ПАНОВ

РЕДАКЦИОННАЯ КОЛЛЕГИЯ
В. О. ВОЛКОВ, Ю. М. ВОРОНЦОВ, В. В. ЗАГЛАДИН, А. Н. ИГНАТЬЕВ (зам. главного редактора), В. А. КИРИЧЕНКО, Е. М. ЧЕХАРИН

МОСКВА
«СОВЕТСКАЯ ЭНЦИКЛОПЕДИЯ»
1989

03
Е361
03
Е36

НАУЧНО-РЕДАКЦИОННЫЙ СОВЕТ
ИЗДАТЕЛЬСТВА «СОВЕТСКАЯ ЭНЦИКЛОПЕДИЯ»

А. М. ПРОХОРОВ (председатель), Л. И. АБАЛКИН, И. В. АБАШИДЗЕ, С. С. АВЕРИНЦЕВ, П. А. АЗИМОВ, С. С. АЛЕКСЕЕВ, В. А. АМБАРЦУМЯН, С. Ф. АХРОМЕЕВ, Ф. С. БАБИЧЕВ, Н. Н. БОГОЛЮБОВ, М. Б. БОРБУГУЛОВ, Ю. В. БРОМЛЕЙ, Е. П. ВЕЛИХОВ, В. В. ВОЛЬСКИЙ, Д. Б. ГУЛИЕВ, А. А. ГУСЕВ (заместитель председателя), П. П. ЕРАН, Н. И. ЕФИМОВ, Ю. А. ИЗРАЭЛЬ, А. Ю. ИШЛИНСКИЙ, М. И. КАБАЧНИК, Ю. А. КАЭВАТС, Г. В. КЕЛДЫШ, В. А. КИРИЛЛИН, В. Н. КИРИЧЕНКО, И. Л. КНУНЯНЦ, В. Н. КУДРЯВЦЕВ, В. Г. КУЛИКОВ, Н. П. ЛАВЕРОВ, Д. С. ЛИХАЧЕВ, Г. И. МАРЧУК, М.-М. МИКАЛАЮНАС, Г. И. НААН, И. С. НАЯШКОВ, М. Ф. НЕНАШЕВ, А. А. НИКОНОВ, Р. Н. НУРГАЛИЕВ, В. Г. ПАНОВ (первый заместитель председателя), Б. Е. ПАТОН, В. М. ПОЛЕВОЙ, Ю. В. ПРОХОРОВ, И. М. ТЕРЕХОВ, В. А. ТРАПЕЗНИКОВ, Н. Т. ТУХЛИЕВ, П. Н. ФЕДОСЕЕВ, К. В. ФРОЛОВ, М. Н. ХИТРОВ (заместитель председателя), Е. И. ЧАЗОВ, И. П. ШАМЯКИН, А. В. ЯБЛОКОВ, Г. А. ЯГОДИН, В. Р. ЯЩЕНКО.

622911
Центральная научная библиотека
Библиотека

Е $\frac{5000000000-002}{007(01)-89}$ подписное

ISBN 5-85270-004-5

© Издательство «Советская энциклопедия», 1989

ОТ РЕДАКЦИИ

Ежегодник Большой Советской Энциклопедии (БСЭ), выходящий с 1957 года, является самостоятельным справочным энциклопедическим изданием и одновременно служит постоянным дополнением к ранее вышедшим томам БСЭ.

Ежегодник 1989 года (тридцать третий выпуск), как и предшествующие ему выпуски, посвящен событиям истекшего (1988) года: изменениям в политике и экономике всех стран мира, культурной жизни, последним достижениям науки и техники и т. д. Ежегодник, таким образом, является своеобразной летописью года.

Ежегодник 1989 года состоит из разделов, ставших постоянными в этой книге: о Советском Союзе, союзных и автономных советских республиках; о зарубежных странах; о международных организациях; обзоры экономики социалистических стран, развитых капиталистических и развивающихся стран; раздел о развитии междунар. связей коммунистических и рабочих партий; разделы о науке и технике; о международных музыкальных конкурсах, кинофестивалях, выставках; о международной спортивной жизни.

Сообщаемые в Ежегоднике 1989 года сведения ограничены, как правило, хронологическими рамками 1988 года. Некоторые цифры, опубликованные в предыдущих выпусках, изменены, так как они уточнялись. Данные за 1988 год в ряде случаев предварительные. В основу экономических показателей для СССР и союзных республик положены материалы Государственных комитетов по статистике СССР и союзных республик, для зарубежных стран — официальные национальные статистические и другие справочные издания, а также публикации ООН. Сведения о здравоохранении, народном образовании и печати в союзных советских республиках помещены в соответствующих разделах статьи «СССР».

Как и ранее, благодаря содействию организаций ряда социалистических стран, обществ «Бельгия — СССР», «Франция — СССР», Института культурных связей «Бразилия — СССР», Общества культурных связей с СССР (Великобритания), а также отдельных организаций и лиц из зарубежных стран в Ежегоднике помещены статьи, знакомящие с культурной жизнью соответствующих стран.

Как правило, упоминаемые в статьях Ежегодника названия новых литературных произведений, пьес и кинофильмов, выпущенных не на русском языке, даются в буквальных переводах, за исключением тех случаев, когда в русской советской печати за этими произведениями закрепились другие названия.

Редакция признательна читателям, поделившимся своими соображениями в отношении предыдущих выпусков Ежегодника, и заранее благодарит за замечания и предложения по данному выпуску.

Редакция Ежегодника: зав. редакцией А. Н. Игнатьев, научные редакторы С. В. Высоцкая, О. А. Егорова, Ю. И. Кирюшин, П. Г. Королев, С. А. Логунова, Д. В. Недосекин, лит. редактор М. С. Лещинер, мл. редакторы Н. А. Липатова, Л. А. Медведева.

В подготовке раздела «Наука и техника» участвовали сотрудники научно-отраслевых редакций издательства: Д. М. Алексеев, А. А. Богданов, А. В. Бруенок, Н. Е. Весенина, Л. М. Гейман, В. Г. Гребцова, Т. А. Грецкая, В. А. Дубровский, Ю. И. Заведецкий, А. Д. Зайцев, Ю. А. Зарянкин, В. И. Иванова, Т. В. Исаева, Г. Н. Колоколова, Л. Г. Король, Н. М. Ланда, О. В. Лапшина, В. М. Макаревич, Л. И. Мануильская, Н. А. Никитина, А. С. Орешников, Л. И. Петровская, В. Я. Петрухин, Н. П. Розин, И. К. Сазонова, А. В. Симолин, В. М. Смолкин, Б. С. Сурганов, Н. Л. Туманова, Л. П. Чарноцкая, К. М. Черный, И. Ю. Шебалин, Н. В. Шелемина, В. Д. Шолле, И. К. Шувалов, Г. С. Шуршакова.

В организации материалов о культурной жизни зарубежных стран участвовали сотрудники Иностранной редакции: Н. В. Заремба, Ф. В. Крейнин, Р. Г. Секачев, И. И. Смирнова.

Библиография: В. А. Стулов, С. В. Сидоренко.

Транскрипция: Е. Л. Риф.

Картография: И. В. Курсакова, З. А. Литвиненко.

Иллюстрирование: А. В. Акимов, З. А. Сухова.

Комплектование: Н. А. Федорова, И. В. Шпитонкова.

Корректорская: Н. М. Католикова, Т. И. Барановская.

Отдел перепечатки рукописей: Л. А. Мальцина.

Редакция информационного обслуживания: Н. А. Толмачев.

Техническая редакция: А. В. Радишевская, Т. С. Воробьева.

1988-й

Человеку присуще оценивать прошлое с позиций настоящего, а настоящее сравнивать с прошлым — особенно, когда речь идет о крупных, ярких событиях, во многих отношениях кардинально меняющих представления миллионов людей о тех или иных общественных явлениях и процессах. Такими событиями явились предвыборная кампания и сами выборы народных депутатов СССР, их Первый съезд и работа Верховного Совета СССР в 1989 г. Но об этом расскажет следующий выпуск «Ежегодника», а предлагаемый обзор посвящен наиболее значительным событиям 1988 г. Главным из них явилась 19-я Всесоюзная партконференция. Она стала важнейшим политич. рубежом в ходе перестройки, дав мощный толчок социальному творчеству масс.

Впрочем, чтобы лучше понять происходившие процессы перестройки, небесполезно взглянуть на последовательность событий, связанных с политич. и социально-экономич. преобразованиями в сов. обществе,— как они складывались в 1988 г.

Уже в новогоднем обращении к сов. народу М. С. Горбачев подчеркнул необходимость решить две взаимосвязанные ключевые задачи: обеспечить дальнейшую демократизацию общества и провести радикальную экономич. реформу. Именно к этим выводам пришла партия, разрабатывая теоретич. и политич. программу перестройки как закономерного этапа развития, связанного с переходом к совр. формам организации социалистич. общества. Гл. задача при этом состояла и состоит в том, чтобы сломать механизм торможения, который сдерживает процесс перестройки, разрушить командно-администрат. систему управления и создать новую, современную, построенную на принципах демократич. централизма в его ленинском понимании. Партия считает, что имеется лишь один путь выполнения намеченного — прямое включение широких масс в управление, в принятие решений, в контроль за ходом перестройки, их практич. участие в ней во всех сферах жизни и на каждом ее участке.

Сегодня наше общество, осуществляя революционный переход к качественно новому своему состоянию, как никогда нуждается в гражданине образованном, убежденном, преданном социализму и вместе с тем активном, постоянно ищущем, умеющем ориентироваться в быстро изменяющейся экономич. и политич. обстановке, жить и работать в условиях демократии, хозяйств. самостоятельности коллективов, возрастающей ответственности за себя и за страну. Это означает, что развитие всей сферы культуры, в том числе и такого ее важнейшего компонента, как образование, является одним из основных направлений социалистич. обновления общества, его всесторонней перестройки. Вот почему февральский Пленум ЦК КПСС, рассмотревший вопрос о ходе перестройки средней и высшей школы и задачах партии по ее осуществлению, выдвинул в качестве установки стратегич. характера создание в стране системы непрерывного образования. В дальнейшем эти идеи были развернуты и детально обсуждены на Всесоюзном съезде работников народного образования (декабрь).

В преддверии 19-й Всесоюзной партконференции февральский Пленум ЦК КПСС обсудил и ряд др. вопросов, в т. ч. непосредственно относящихся к политич. системе сов. общества и необходимости ее существ. изменения и совершенствования. Гл. проблему развития нашей политич. системы Пленум определил как создание такого механизма власти и управления, который обеспечил бы действенный демократич. контроль за решением важнейших вопросов жизни общества. Для этого необходимо прежде всего кардинально повысить роль Советов нар. депутатов, возродить их реальную власть в стране. С этой целью предстоит решить коренной вопрос реформы политич. системы — разграничить функции парт. и гос. органов.

В марте 1988 г. был опубликован проект Закона «О кооперации в СССР». Его всенародное обсуждение способствовало дальнейшей активизации идеологич. и политич. жизни, возврату к ленинским идеям о социально-экономич. природе и роли кооперации при социализме, их взаимосвязи и взаимодействии в соврем. историч. условиях. Затрагивая такие коренные устои общества, как собственность, система организации труда и производства, управления нар. х-вом и отдельными его звеньями, проект Закона означал заметное продвижение вперед научной и политич. мысли, укрепил позиции перестройки в качестве процесса глубоко демократич. и по своей сути, и по целям (Закон был принят в мае и вступил в силу с 1 июля 1988 г.).

Состоявшийся в марте же 4-й Всесоюзный съезд колхозников, одобрив осн. положения проекта Закона о кооперации, отметил, в частности, что его принятие будет способствовать углублению демократизации общественных отношений. Съезд принял за основу также Примерный устав колхоза, видя в нем, как и в Законе о кооперации, определ. гарантию реального осуществления подлинного самоуправления, самостоятельности колхозов, защиты от неправомерного вмешательства в их деятельность, развития колхозной демократии как значит. и неотъемлемой составной части советской социалистич. демократии вообще. Съезд констатировал, что развитие кооперативного движения есть, с одной стороны, реальный результат демократизации общества, одна из многообразных ее форм, а с другой — немаловажный рычаг углубления демократич. процесса в целом, борьбы против администрирования и бюрократизма.

В марте же состоялось заседание Президиума Верх. Совета СССР, на котором было рассмотрено положение, сложившееся в Нагорном Карабахе, Азерб. и Арм. ССР. В принятом по этому поводу постановлении были, в частности, признаны недопустимыми попытки решать сложные национально-территориальные вопросы путем давления на органы гос. власти, в обстановке нагнетания эмоций и страстей, создания всякого рода самочинных образований, выступающих за перекройку закрепленных в Конституции СССР национально-государственных и национально-административных границ, что может привести к непредсказуемым последствиям, и прозвучал призыв мобилизовать усилия трудящихся всех наций и народностей, проживающих в республиках, на решение задач революционных преобразований, идущих в нашем обществе.

К сожалению, в течение 1988 года к вопросу о нормализации обстановки в Нагорном Карабахе и вокруг него приходилось возвращаться не раз. Этой проблеме было посвящено июльское заседание Президиума Верх. Совета СССР. Она рассматривалась в ноябре на сессии Верх. Совета СССР и на встрече в ЦК КПСС с депутатами Верх. Совета — представителями Азерб. ССР и Арм. ССР и руководством этих республик и НКАО. В декабре ЦК КПСС и Совет Министров СССР приняли постановления о грубейших нарушениях

конституционных прав граждан в Азерб. ССР и Арм. ССР, а также о недопустимых действиях отдельных должностных лиц местных органов этих республик, что вынуждало граждан покидать постоянные места проживания.

В мае состоялся Пленум ЦК КПСС, рассмотревший и одобривший Тезисы ЦК КПСС к 19-й Всесоюзной партконференции. Тогда же они были опубликованы для всенародного обсуждения. И, без преувеличения, это обсуждение, выборы делегатов на конференцию и сам ее ход означали качественный скачок в развитии обществ. сознания и политич. активности людей, уделом которых в течение многих и многих лет были социальная апатия, неверие в демократич. и гуманистич. возможности социалистич. строя. А именно раскрытие в полной мере гуманистич. природы и созидательной мощи социализма и есть, как сказано в Тезисах, цель перестройки.

Говоря о необходимости реформы политич. системы сов. общества, этот партийный документ фиксирует, что она призвана «реально включить широкие массы трудящихся в управление всеми государственными и общественными делами, завершить формирование социалистического правового государства».

Небывало активное обсуждение самыми широкими слоями народа Тезисов ЦК создало обстановку глубокой заинтересованности в предстоящей 19-й Всесоюзной партконференции. И когда (28 июля 1988 г.) она открылась, то в ее работе фактически участвовало все общество. По степени открытости, глубине, новизне и смелости в постановке вопросов и поиске ответов на них конференция не знала себе равных среди партийных форумов на протяжении многих десятилетий.

Достаточно напомнить, что в докладе Ген. секретаря ЦК КПСС, в семи резолюциях конференции* в качестве важнейшей гарантии необратимости перестройки выдвигалась именно реформа политич. системы, причем — коренная; что конечная цель этой реформы обозначалась как всестороннее обогащение прав человека, повышение социальной активности людей; что были предложены совершенно новые подходы к выборам в Советы нар. депутатов, к организации и деятельности высших звеньев законодат. власти и многое другое, без чего невозможно всестороннее обновление социализма.

Одно из важнейших, необходимых условий развертывания процессов демократизации, дальнейшего углубления перестройки, придания ей необратимого характера партия видит в гласности, охватывающей все сферы жизни общества. «Без гласности нет перестройки, нет демократии. Гласность — естественная атмосфера жизни и прогресса демократического, гуманного социализма» — подчеркнуто в документах конференции.

В центре ее работы был вопрос о роли партии как политич. авангарда общества. Располагая четкой программой действий, выработанной 27-м съездом, конференция обогатила ее накопленным опытом перестройки.

19-я Всесоюзная партконференция завершилась 1 июля, а в конце месяца состоялся очередной Пленум ЦК КПСС, рассмотревший вопрос о практич. работе по реализации ее решений. В постановлении Пленума намечены конкретные мероприятия в связи с этим и обозначены их последовательность и сроки выполнения. О значении этих мероприятий говорит хотя бы тот факт, что среди них были обозначены разработка, всенародное обсуждение и принятие Закона об изменениях и дополнениях Конституции СССР и Закона о выборах нар. депутатов СССР; проведение выборов и съезда нар. депутатов СССР (в 1989 г.); развертывание в Верх. Совете СССР работы над проектами ряда других важных законов страны, вытекающих из реформы политич. системы; подготовка материалов по вопросам совершенствования межнациональных отношений для рассмотрения на Пленуме ЦК КПСС (в 1989 г.) и т. д. Пленум принял также постановления «Об отчетах и выборах в партийных организациях» и «Об основных направлениях перестройки партийного аппарата». Его материалы были нацелены на то, чтобы включить в работу все силы демократии, социалистич. самоуправления народа и выполнить ключевое требование политич. реформы — правильно разграничить функции партии и государства.

В сентябре состоялся Пленум Центрального Комитета партии, рассмотревший предложения Политбюро по вопросам политич. реформы и совершенствования структуры парт. аппарата, вытекающим из установок 19-й Всесоюзной партконференции. Пленум принял Постановление об образовании Комиссий ЦК КПСС (по вопросам парт. строительства и кадровой политики; идеологич. комиссии; по вопросам социально-экономич. политики; по вопросам аграрной политики; по вопросам междунар. политики; по вопросам правовой политики) и поручил Политбюро осуществить практич. меры по созданию новой структуры аппарата ЦК и местных комитетов с учетом изменения функций парт. органов в условиях углубления перестройки и осуществления реформы политич. системы страны.

Большой обществ. резонанс вызвала состоявшаяся в октябре внеочередная сессия Верх. Совета СССР, на которой М. С. Горбачев был избран Председателем Президиума этого высшего законодат. органа страны, произведен ряд других назначений в Верх. Совете и Совете Министров СССР.

В октябре же на всенародное обсуждение были вынесены проекты Закона СССР об изменениях и дополнениях Конституции (Основного Закона) СССР и Закона СССР о выборах народных депутатов СССР. Эти изменения были направлены на развитие социалистич. демократии, самоуправления народа, совершенствование избират. системы, структуры и деятельности Советов нар. депутатов и органов правосудия.

Обсуждение законопроектов вызвало новую волну политич. активности масс. Она получила дополнит. импульсы в ходе проведения отчетно-выборной кампании в парторганизациях, в постановлениях ноябрьского Пленума ЦК КПСС (о мерах по осуществлению политич. реформы в области гос. строительства, о Комиссиях Центрального Комитета КПСС), в работе состоявшейся в этом же месяце сессии Верх. Совета, рассмотревшей вопросы политич. реформы и выборов нар. депутатов СССР. На сессии, в частности, отмечалось, что ускорение выхода из застойного состояния невозможно без демократизации всей жизни общества, без возрождения Советов как представительных органов власти и самоуправления народа. Значит, место в работе сессии заняли вопросы глубокой перестройки судебно-правовой системы и формирования социалистич. правового государства, а также вопросы, связанные с отношениями между республиками и центром. Учтя многочисл. замечания и предложения по проектам Законов, поступившие в ходе их всенар. обсуждения, и рассмотрев различные точки зрения, высказанные на сессии депутатами, Верх. Совет принял Закон об изменениях и дополнениях Конституции (Основного Закона) СССР и Закон о выборах нар. депутатов СССР с внесением поправок более чем к половине статей этих Законов. Было принято также Постановление об образовании Центральной избират. комиссии по выборам нар. депутатов СССР. Выборы были назначены на 26 марта 1989 г.

На политич. обстановку в стране большое влияние оказала продолжавшаяся в 1988 г. работа Комиссии Политбюро ЦК КПСС по дополнит. изучению материалов, связанных с репрессиями, имевшими место в период 30—40-х и начала 50-х гг. Информации по этому поводу не только восстанавливали историч. правду, но и способствовали формированию условий, делающих невозможным рецидив пережитого нашим народом в годы сталинизма.

Таковы основные события в политич. жизни страны в 1988 г., придавшие мощное ускорение развитию общества на подлинно демократич. началах, его движению по пути социального обновления.

* * *

Не менее крупные события произошли и в экономич. жизни. С 1 января 1988 г. вступил в силу Закон СССР о гос. предприятии (объединении). В новых условиях хозяйствования работало 76 тыс. предприятий, организаций и колхозов с 51 млн. занятых, что составляло 40% от их общей численности в нар. хоз-ве. Это сыграло немалую роль в том, что в 1988 г. удалось приостановить падение темпов роста нац. дохода. Его увеличение составило 4,4%, что заметно выше, чем среднегодовой прирост на протяжении всех 80-х гг. Весь прирост нац. дохода получен за счет повышения производительности труда. Оно составило 5,1% (в среднем за год в 1981—85 гг.— 3,1, в 1986—88 гг.— 3,8%). Снизились материалоемкость, энергоемкость, металлоемкость продукции, улучшилось положение с фондоотдачей. Ощутимо усилилась социальная направленность экономики. Темпы выпуска товаров нар. потребления наконец-то обогнали темпы произ-ва средств произ-ва (5 и 3,5% соответственно). Розничный товарооборот увеличился в фактич. ценах на 25 млрд. руб., а в сопоставимых ценах — на 7,1% (в 1981—1985 гг.— 3,1, в 1986—88 гг.— 5,4%). Реальные доходы на душу населения возросли на 3,5% (против 2,1 в среднем в 1981—85 гг. и 2,7% в 1986—88 гг.).

Вместе с тем процесс экономич. развития отличался в 1988 г. большими противоречиями и немалыми трудностями, многие из которых оказались весьма тягостными для самых широких слоев населения и для нар. х-ва. Так, на фоне прироста выпуска товаров нар. потребления не только по стоимости, но и по количеству полки магазинов заметно опустели. Одна из гл. причин этого — значит. отрыв доходов населения от их товарного обеспечения и увеличения объема услуг. Рост производительности труда заметно отстал от роста заработной платы. Усилились инфляционные процессы, снизилась покупат. способность рубля. Резко увеличился дефицит гос. бюджета.

Все это явилось следствием того, что в нар. х-ве столкнулись две противоборствующие силы: новые — экономич., демократич. методы управления и методы старые — командно-администрат., бюрократические. Трудности усугубились тем, что в механизме радикальной экономич. реформы обнаружилось немало слабых звеньев, которые позволяли человеку и коллективу обеспечивать прежде всего их собственные ближайшие интересы в ущерб интересам долговременным и общегосударственным. Сказалась и неподготовленность кадров к работе в непривычных, новых условиях. Эти и другие причины не позволили пока сломать механизм торможения и заменить его высокоэффективным и надежно отлаженным механизмом ускорения экономич. развития.

И все же в 1988 г. сделаны существенные шаги по пути перестройки экономич. механизма, его дальнейшей демократизации и фактич. овладения им. Так, об усилении социальной направленности всей хоз. деятельности можно судить по принятым в январе постановлениям ЦК КПСС и Совета Министров СССР «О коренной перестройке дела охраны природы в стране» и «О первоочередных мерах по улучшению использования водных ресурсов в стране»; по Постановлению ЦК КПСС, Совета Министров СССР и ВЦСПС «Об обеспечении эффективной занятости населения, совершенствовании системы трудоустройства и усилении социальных гарантий для трудящихся». В этом же социальном ключе подготовлено опубликованное в феврале Постановление ЦК КПСС «О мерах по ускорению развития индивидуального жилищного строительства», которое рассматривается в этом документе как важное направление активизации человеческого фактора, роста нац. богатства и жизненного уровня народа. Существовавшие в прошлом ограничения в индивид. жилищном строит-ве признано целесообразным отменить. В апреле ЦК КПСС и Совет Министров СССР приняли постановление о мерах по ускорению развития жилищной кооперации, что также нацелено на удовлетворение растущих потребностей населения в жилье. Приоритет социальных вопросов в процессе перестройки еще раз проявился и в принятом в мае девятой сессией Верх. Совета СССР Постановлении «О работе советских и хозяйственных органов по обеспечению выполнения программы жилищного и культурно-бытового строительства в свете решений XXVII съезда КПСС».

В феврале Политбюро ЦК КПСС одобрило представленную Советом Министров СССР программу ускорения научно-технич. прогресса в легкой пром-сти. Особый упор в этой программе сделан на расширение выпуска изделий для детей, молодежи и лиц старшего возраста, одежды и обуви для занятий спортом, активного отдыха людей, увеличение произ-ва новых, модных товаров, пользующихся повышенным спросом населения.

Новые шаги по реализации социальной политики партии были намечены в майском постановлении Совета Министров СССР «О дополнительных мерах по улучшению условий жизни ветеранов войны и труда» и июньском постановлении ЦК КПСС и Совета Министров СССР «О мерах по дальнейшему улучшению охраны здоровья населения и укреплению материально-технической базы здравоохранения».

Свидетельством того, что в государстве формируется новый, пронизанный гуманизмом подход к решению социальных проблем, явились такие факты, как постановления Совета Министров СССР об отмене ограничений при начислении надбавки к пенсии за непрерывный стаж работы ветеранам труда (июль), о некоторых мерах по стимулированию произ-ва товаров для лиц старшего возраста по социально низким ценам (ноябрь), о создании детских домов семейного типа — принципиально новой формы воспитания детей-сирот (август), образование в сентябре Советского фонда милосердия и здоровья, работа и материалы Всесоюзного съезда врачей (октябрь) и мн. другие правительственные решения и общественные акции.

Решение задач социального характера на фоне ухудшающегося соотношения между денежной и товарной массами потребовало принятия специальных мер. Так, в августе опубликованы постановления Совета Министров СССР «О мерах по увеличению производства и насыщения рынка товарами народного потребления», «О неотложных мерах по улучшению торгового обслуживания населения», «О мерах по коренной перестройке сферы платных услуг населению». В последнем из этих документов поставлена задача на основе формирования современной материально-технич. базы, привлечения к оказанию услуг всех предприятий и объединений, независимо от их ведомственной подчиненности, создания разветвленной сети кооперативов, развития индивид. трудовой деятельности, совершенствования хоз. механизма в сфере платных услуг и т. д., осуществить перестройку в ней, резко ускорить ее развитие и коренным образом улучшить качество обслуживания населения.

В течение года нарастала активность общественных организаций страны — и бывших ранее, и недавно созданных. В частности, в апреле состоялся 7-й съезд Всесоюзного общества изобретателей и рационализаторов. В центре его внимания были пути умножения вклада новаторов в развитие экономики страны. А в конце года (декабрь) для всенародного обсуждения был опубликован проект Закона СССР об изобретательской деятельности в СССР.

В 1988 г. все более явственно проявлялся процесс ликвидации отчуждения человека не только от политической власти, но и от собственности. Так, в марте впервые в советской хоз. практике гос. промышленное предприятие — комбинат строит. материалов в г. Бутово — было передано в аренду его коллективу. Эта форма реализации общественной собственности на средства произ-ва показала свою высокую экономич. и социальную эффективность и стала распространяться по другим территориям и в других отраслях народного хозяйства.

В мае состоялась встреча руководства ЦК КПСС с работниками арендных подрядных коллективов АПК, руководителями парт., сов. и хоз. органов, специалистами с. х-ва. Они были посвящены внедрению арендного подряда — коллективного, семейного, индивидуального и других прогрессивных форм организации и оплаты труда в АПК. Вообще, 1988 г. прошел под знаком становления и развития арендных отношений в с. х-ве. В сентябре были опубликованы рекомендации по организации таких отношений в с.-х. произ-ве. Кроме майской, в октябре в ЦК КПСС также состоялась встреча с руководителями колхозов, совхозов и других предприятий АПК, применяющих арендный подряд, работниками арендных коллективов. Принципиальный разговор о состоянии дел в с. х-ве и чрезвычайно полезный обмен опытом внедрения аренды произошел в ноябре на совещании в Орле. Все это показало, что арендный подряд, при к-ром человек становится не только работником, но и хозяином на земле, на ферме, утверждает новые экономич. отношения на селе и прежде всего именно на этой основе в кратчайшие сроки дает, как правило, резкое повышение производительности труда и увеличение объема с.-х. продукции, позволяет ускорить решение первоочередной из всех важнейших проблем — продовольственной. В результате большой организаторской работы крестьяне начали осознавать, что аренда — это не очередная кампания, а долговременная политика, направленная на возвращение им положения действит. хозяев на земле, утраченного за долгие годы существования командно-администрат. системы.

В июне 1988 г. возродилась давно забытая форма организации произ-ва — концерны. Первые два были образованы в Ленинграде — «Энергомаш» (энергетич. оборудование) и «Технохим» (химич. продукция). А в конце года еще два концерна сформированы в Москве — «Электроприбор» и «Мосавтогазсервис». Концерны, объединяющие предприятия

---

* На конференции были приняты резолюции: «О некоторых неотложных мерах по практическому осуществлению реформы политической системы страны»; «О ходе реализации решений 27-го съезда КПСС и задачах по углублению перестройки»; «О демократизации советского общества и реформе политической системы»; «О борьбе с бюрократизмом»; «О межнациональных отношениях»; «О гласности»; «О правовой реформе».

разных отраслей,— это еще одна альтернатива командно-администрат. системе управления.

Твердость партийного курса на коренные перемены в сфере экономики однозначно подтвердила 19-я Всесоюзная партконференция. Она вновь и вновь указала, что «наряду с демократизацией общества радикальная экономическая реформа является фундаментом нашей перестройки. Реформа получает теперь новый стимул от преобразования политич. системы. Она должна быть в основном завершена в рамках текущей пятилетки. От этого, в свою очередь, зависят и темп, и успех намечаемой реконструкции политической системы». В резолюции четко обозначены узловые проблемы: необходимость перестройки организационных структур в центре и на местах, дальнейшая реорганизация внешнеэкономич. связей, создание условий для широкого распространения кооперации и аренды, ускорение перехода к оптовой торговле средствами произ-ва, осуществление программы финанс. оздоровления экономики.

Через несколько дней после партконференции, в июле 1988 г., в ЦК КПСС состоялось совещание, на котором обсуждались вопросы структурной политики и приоритетных направлений в машиностроении. Этот комплекс призван сыграть ключевую роль в убыстрении научно-технич. революции, без к-рой дальнейшее развитие экономики, в т. ч. и отраслей, непосредственно работающих на удовлетворение потребностей населения, невозможно.

В 1988 г. завершился первый этап внешнеэкономич. реформы. Были созданы предпосылки для того, чтобы главным действующим лицом в этой сфере стали предприятия, организации и производств. кооперативы. На их долю в этом году пришлось ок. $^2/_5$ внешнеторг. оборота страны. С принятием в декабре Советом Министров СССР постановления о дальнейшем развитии внешнеэкономич. деятельности регулирование совместного предпринимательства в Советском Союзе стало одним из самых либеральных в мире.

В июле Совет Министров СССР утвердил «Временное положение о порядке формирования государственных заказов на 1989 и 1990 годы». Значение этого документа в том, что он как бы подвел итог жарким спорам, разгоревшимся вокруг гос. заказов в первой половине года. Дело в том, что в плане 1988 г. гос. заказ занимал от 80 до 100% общего произ-ва многих предприятий. При этом, как правило, под видом заказов они получали «сверху» прежние жестко регламентированные директивные задания. Новый документ предоставил предприятиям больше возможностей для самостоятельного маневра.

Вместе с тем расширение самостоятельности предприятий, естественно, предполагает и повышение их ответственности за результаты хоз. деятельности. И в связи с этим следует упомянуть, что в октябре Бюро Совета Министров СССР по машиностроению решило применить санкции к 13 из 84 убыточных заводов: если срочные меры по обеспечению их рентабельности не помогут, предприятия-банкроты было намечено ликвидировать.

Новые шаги были сделаны и в осуществлении банковской реформы. В июле 1988 г. в Ленинграде образовался первый в стране инновационный банк, акционерами которого стали 14 предприятий, ведущие н.-и. организации и институты города. А в октябре в Казахстане начал финансовые операции и первый кооперативный банк. В ноябре Совет Министров СССР принял Постановление «О выпуске предприятиями и организациями ценных бумаг». Теперь устанавливается единый порядок в выпуске и операциях с ценными бумагами и тем самым официально признается появление в стране акционерного рынка как части формирующегося социалистич. рынка в целом, регулируемого государством.

Таковы основные события экономич. жизни страны в 1988 г., продолжившие начатое ранее преобразование хоз. механизма и практически заложившие солидный фундамент радикальной экономич. реформы, осуществление к-рой партия рассматривает как крупнейшую политич. задачу, как гл. рычаг крупномасштабных, революционных по существу преобразований в нашей стране.

Конец года был омрачен трагическим событием: 7 декабря произошло катастрофич. землетрясение в Армении. Оно повлекло за собой огромные человеческие жертвы, сильнейшие разрушения и вызвало волну глубокого сочувствия к пострадавшим. Эта трагедия стала болью не только советского народа, но и всего цивилизованного мира. Многие зарубежные страны оказали Армении большую моральную и материальную помощь.

* * *

Выступая в конце года на Генеральной Ассамблее ООН, М. С. Горбачев отметил: «Наша страна переживает подлинно революционный подъем. Процесс перестройки набирает темпы». И 1988 г. войдет в ее историю как время трудных решений, сложных, глубоко противоречивых явлений и процессов, крутой ломки всего, что искажает суть и облик социализма, и активного воссоздания и развития всего, что раскрывает его подлинную природу как трудового и коллективистского, демократического и гуманистического общества*.

Л. А. Вознесенский.

* О внешнеполитич. деятельности Сов. Союза в 1988 г. см. ст. «Внешняя политика СССР», с. 56.

ЧАСТЬ I

СОЮЗ СОВЕТСКИХ СОЦИАЛИСТИЧЕСКИХ РЕСПУБЛИК

ОБЩИЕ СВЕДЕНИЯ

Площадь СССР — 22,4 млн. км². Св. 75% площади страны расположено в Азии, ок. 25% — в Европе. Численность населения (по переписи на 12 января 1989 г.)—286,7 млн. чел. Столица СССР — Москва (8967 тыс. жит. по переписи на 12 января 1989 г., включая населенные пункты, подчиненные городскому Совету).

НАСЕЛЕНИЕ

Численность населения СССР, млн. чел. (оценка на начало года)

	Все население	в том числе		Мужчины	Женщины
		городское	сельское		
1897 г.*	124,6	18,4	106,2	62,0	62,6
1913 г. (оценка на конец года)	159,2	28,5	130,7	79,1	80,1
1917 г.	163,0	29,1	133,9	....	....
1940 г.	194,1	63,1	131,0	93,0	101,1
1951 г.	181,6	73,0	108,6	79,9	101,7
1959 г. (по переписи на 15 января)	208,8	100,0	108,8	94,0	114,8
1970 г. (по переписи на 15 января)	241,7	136,0	105,7	111,4	130,3
1979 г. (по переписи на 17 января)	262,4	163,6	98,8	122,3	140,1
1989 г. (по переписи на 12 января)	286,7	188,8	97,9	135,5	151,2

*По данным первой всеобщей переписи населения.

ОСНОВЫ ОБЩЕСТВЕННОГО СТРОЯ И НАЦИОНАЛЬНО-ГОСУДАРСТВЕННОЕ УСТРОЙСТВО СССР

СССР — социалистич. общенародное гос-во, выражающее волю и интересы рабочих, крестьян и интеллигенции, трудящихся всех наций и народностей страны. Вся власть в СССР принадлежит народу. Народ осуществляет гос. власть через Советы нар. депутатов, составляющие политич. основу СССР. Руководящей и направляющей силой сов. общества является Коммунистическая партия Советского Союза. Основу экономич. системы СССР составляет социалистич. собственность на средства производства в форме гос. (общенародной) и колхозно-кооперативной собственности. Социальная основа СССР — союз рабочих, крестьян и интеллигенции. Ведущей силой социально-политич. и идейного единства сов. общества является рабочий класс.

СССР — единое союзное многонациональное гос-во, образованное на основе принципа социалистич. федерализма, в результате свободного самоопределения наций и добровольного объединения 15 равноправных Советских Социалистических Республик.

Основы общественного строя и политики СССР, права, свободы и обязанности граждан, принципы организации и цели Советского государства, система органов гос. власти и управления закреплены в Конституции СССР 1977 г. (с изменениями и дополнениями 1988 г.).

ВЫСШИЕ ОРГАНЫ ГОСУДАРСТВЕННОЙ ВЛАСТИ И УПРАВЛЕНИЯ СССР в 1988 г.

Съезд народных депутатов СССР. Верховный Совет СССР

Съезд народных депутатов СССР является высшим органом государственной власти, правомочным принять к своему рассмотрению и решить любой вопрос, отнесенный к ведению Союза ССР. К исключительной компетенции Съезда народных депутатов СССР относится принятие Конституции СССР и внесение в нее изменений; принятие решений по вопросам национально-государственного устройства, отнесенным к ведению Союза ССР; определение государственной границы СССР; утверждение изменений границ между союзными республиками; определение основных направлений внутренней и внешней политики СССР; утверждение перспективных гос. планов и важнейших общесоюзных программ экономич. и социального развития СССР; избрание Верх. Совета СССР, Председателя Верх. Совета СССР, первого заместителя Председателя Верх. Совета СССР, К-та конституционного надзора СССР; утверждение председателя Совета Министров СССР, Председателя К-та народного контроля СССР, Председателя Верх. Суда СССР, Генерального прокурора СССР, Главного государственного арбитра СССР; отмена актов, принятых Верх. Советом СССР; принятие решений о проведении всенародного голосования (референдума).

Законы СССР принимаются Съездом народных депутатов СССР или Верх. Советом СССР. Съезд состоит из 2250 народных депутатов СССР, избираемых на 5 лет. При этом 750 депутатов избираются от территориальных избирательных округов с равной численностью населения, 750 депутатов от национально-территориальных округов (32 депутата от каждой союзной республики, 11 — от авт. республики, 5 — от авт. обл., 1 — от авт. округа) и 750 депутатов от общесоюзных обществ. организаций (по 100 депутатов от КПСС, от профессиональных союзов СССР и от кооперативных организаций; по 75 депутатов от ВЛКСМ, от женских советов, от организации ветеранов войны и труда, от объединений научных работников, Союза научных и инженерных обществ СССР, Всесоюзного общества изобретателей и рационализаторов; от творческих союзов СССР; от др. созданных в установленном законом порядке и имеющих общесоюзные органы обществ. организаций).

Выборы народных депутатов СССР проводятся на основе всеобщего равного и прямого избирательного права при тайном голосовании. Право избирать предоставлено гражданам СССР с 18 лет, право быть избранным — с 21 года.

В выборах депутатов от территориальных и национально-территориальных округов, состоявшихся 26 марта 1989 г., приняли участие 172 800 тыс. избирателей, или 89,8% от общего числа избирателей, внесенных в списки. Всего по этим округам баллотировалось 5 074 кандидата. В апреле — мае 1989 г. в 76 округах проведено повторное голосование, в 198 округах — повторные выборы, в одном — выборы вместо умершего депутата. В марте 1989 г. проведены также выборы народных депутатов СССР от общественных организаций. В голосовании на съездах, конференциях либо пленумах общесоюзных органов обществ. организаций приняло участие 16,2 тыс. чел., или 84,2% от общего числа включенных в списки голосующих.

Народными депутатами СССР избраны 2250 чел. В их составе: 532 (23,7%) рабочих и колхозников, 616 (27,4%) представителей научной и творческой интеллигенции, 344 (15,3%) руководителя объединений, предприятий пром-сти, совхозов, колхозов, агропромышленных объединений, 237 партийных работников, 80 военнослужащих, 7 религиозных деятелей. В составе депутатов 1957 (87%) чл. и канд. в чл. КПСС, 352 женщины, 187 депутатов моложе 30 лет, 1702 депутата (или 75,7%) имеют высшее или незаконченное высшее образование и 528 (23,5%) среднее образование. Депутатами избраны граждане 65 национальностей.

Заседание Съезда народных депутатов СССР созывается один раз в год. Внеочередные заседания созываются Верх. Советом СССР, по предложению одной из палат Верх. Совета СССР, Президиума Верх. Совета СССР, Председателя Верх. Совета СССР, не менее одной пятой народных депутатов СССР либо по инициативе союзной республики в лице ее высшего органа гос. власти.

Первый съезд народных депутатов СССР проходил 25 мая — 9 июня 1989 г. Съезд избрал Верх. Совет СССР, Председателя Верх. Совета СССР, первого заместителя Председателя Верх. Совета СССР, утвердил Председателя Совета Министров СССР, Председателя К-та народного контроля СССР, Председателя Верх. Суда СССР, Генерального прокурора СССР, Главного государственного арбитра СССР.

Съезд рассмотрел вопросы об основных направлениях внешней и внутренней политики СССР, о программе предстоящей деятельности Правительства СССР. Съезд принял Постановление «Об основных направлениях внутренней и внешней политики СССР», «Послание Съезда народных депутатов СССР народам мира», отменил статью 11[1] Указа Президиума Верх. Совета СССР от 8 апреля 1989 г., дал поручение Верх. Совету СССР о разработке ряда законодательных актов, образовал мандатную комиссию, конституционную комиссию, комиссию по подготовке закона о Комитете конституционного надзора СССР, некоторые др. комиссии; принял временный регламент заседаний Съезда.

Верховный Совет СССР является постоянно действующим законодательным, распорядительным и контрольным органом гос. власти СССР. Он назначает выборы народных депутатов СССР и утверждает состав Центральной избирательной комиссии по выборам народных депутатов СССР; назначает Председателя Совета Министров СССР и по его представлению утверждает состав Совета Министров СССР, вносит в него изменения, образует и упраздняет министерства СССР и гос. комитеты СССР; образует Совет обороны СССР и утверждает его состав; назначает и сменяет высшее командование Вооруженных Сил СССР; избирает К-т народного контроля СССР и Верховный Суд СССР, назначает Генерального прокурора СССР и Главного государственного арбитра СССР, утверждает коллегии Прокуратуры СССР и Государственного арбитража СССР; регулярно заслушивает отчеты образуемых или избираемых им органов, назначаемых или избираемых им должностных лиц; обеспечивает единство законодательного регулирования на всей территории СССР, устанавливает основы законодательства Союза ССР и союзных республик; осуществляет в пределах компетенции СССР законодательное регулирование отношений собственности, организации управления нар. х-вом и социально-культурным строительством, бюджетно-финансовой системы, оплаты труда и ценообразования, налогообложения, охраны окружающей среды и использования природных ресурсов, порядка реализации конституционных прав, свобод и обязанностей граждан, а также др. отношений.

Верх. Совет СССР дает толкование законов СССР, устанавливает общие начала организации и деятельности республиканских и местных органов гос. власти и управления; определяет основы правового статуса обществ. организаций, представляет на утверждение Съезда народных депутатов СССР проекты перспективных гос. планов и важнейших общесоюзных программ, а также планы экономич. и социального развития СССР и гос. бюджет СССР, осуществляет контроль за ходом выполнения плана и бюджета и утверждает отчеты об их выполнении, вносит в случае необходимости изменения в план и бюджет. Он также ратифицирует и денонсирует междунар. договоры СССР, осуществляет контроль за предоставлением гос. займов, экономич. и иной помощи, за заключением соглашений о займах и кредитах, получаемых из иностранных источников; определяет основные мероприятия в области обороны и обеспечения гос. безопасности; объявляет общую или частичную мобилизацию; объявляет состояние войны в случае военного нападения или необходимости выполнения междунар. договоров по взаимной обороне от агрессии; принимает решения об использовании контингентов Вооруженных Сил СССР в случае необходимости выполнения междунар. договорных обязательств по поддержанию мира и безопасности; устанавливает воинские звания, дипломатич. ранги и иные специальные звания, учреждает ордена и медали и устанавливает почетные звания СССР; издает общесоюзные акты об амнистии. Верх. Совет СССР обладает правом отменять акты Президиума Верх. Совета СССР, Председателя Верх. Совета СССР, Совета Министров СССР, а также акты Советов Министров союзных республик в случае их несоответствия Конституции СССР или Законам СССР. Он решает и др. вопросы, отнесенные к ведению Союза ССР, если они не относятся к исключительной компетенции Съезда народных депутатов СССР. Принятые Верх. Советом СССР законы и постановления не могут противоречить законам и иным актам, принятым Съездом народных депутатов СССР. Верх. Совет СССР подотчетен Съезду народных депутатов СССР.

Верх. Совет СССР состоит из двух равноправных палат — Совета Союза и Совета Национальностей. Обе палаты избираются на Съезде народных депутатов СССР тайным голосованием всех депутатов. Совет Союза избирается из числа народных депутатов СССР, избранных от территориальных избирательных округов и от общественных организаций с учетом численности избирателей в союзной республике или регионе; Совет Национальностей — из числа народных депутатов СССР, избранных от национально-территориальных округов, а также от общественных организаций по нормам: 11 депутатов от союзной республики, 4 — от авт. республики, 2 — от авт. области, 1 — от авт. округа. Обе палаты равны по своему численному составу. Съезд ежегодно обновляет одну пятую часть состава Совета Союза и Совета Национальностей.

На первом заседании Съезда народных депутатов СССР 26—27 мая 1989 г. Верх. Совет СССР избран в составе 542 чел., в т. ч. 271 — в Совет Союза и 271 — в Совет Национальностей.

До принятия 1 декабря 1988 г. Закона СССР об изменениях и дополнениях Конституции (Основного Закона) СССР и образования Съезда народных депутатов СССР Верх. Совет СССР являлся высшим органом гос. власти СССР, правомочным решать все вопросы, отнесенные Конституцией СССР к ведению Союза ССР.

Сессии Верховного Совета СССР ежегодно созываются Президиумом Верх. Совета СССР на очередные весеннюю и осеннюю сессии, продолжительностью 3—4 месяца каждая. Внеочередные сессии созываются Президиумом по его инициативе а также по предложению Председателя Верх. Совета СССР, союзной республики в лице ее высшего органа гос. власти или не менее трети состава одной из палат. Сессия состоит из раздельных и совместных заседаний палат, а также проводимых между ними заседаний постоянных комиссий палат или комитетов Верх. Совета СССР.

В 1988 г. проведены четыре сессии Верх. Совета СССР 11-го созыва.

24—26 мая проходила 9-я сессия Верх. Совета СССР 11-го созыва. На сессии Верх. Совет СССР освободил от обязанностей заместителей председателя Президиума Верх. Совета СССР Р. Н. Нишанова, Р.-Б. И. Сонгайла в связи с избранием соответственно первыми секретарями ЦК КП Узбекистана и Литвы и С. Мукашева в связи с уходом на пенсию, от обязанностей членов Президиума — Б. Н. Ельцина и И. Б. Усманходжаева. Заместителями Председателя Президиума Верх. Совета СССР избраны П. Хабибуллаев, З. К. Камалиденов, В. С. Астраукас; членами Президиума — Л. Н. Зайков, Р. Н. Нишанов, Р. Х. Хабибуллин. Верх. Совет СССР освободил А. М. Рекункова от обязанностей Генерального прокурора СССР и назначил Генеральным прокурором СССР А. Я. Сухарева. На заседании Совета Союза от обязанностей Председателя Совета Союза освобожден Л. Н. Толкунов. Председателем Совета Союза избран Ю. Н. Христофанов, заместителем Председателя Совета Союза — П. М. Норейка.

На сессии приняты: Закон СССР «О кооперации в СССР», в котором определены экономич., социальные, организационные и правовые условия деятельности кооперативов на основе развития ленинских идей о кооперации применительно к совр. этапу строительства социализма в СССР. Закон состоит из преамбулы и 5 разделов (54 статьи): социалистич. кооперация и ее место в экономике страны; кооператив — первичное звено системы кооперации в СССР; экономич. основы хозяйственного механизма в системе кооперации; государство и кооперация; особенности отдельных видов кооперативов.

Законы СССР «Об утверждении Указов Президиума Верховного Совета СССР об изменениях в системе органов государственного управления СССР и о внесении изменений в Закон СССР „О Совете Министров СССР“», «Об утверждении Указов Президиума Верховного Совета СССР о внесении изменений и дополнений в законодательные акты СССР».

Постановления Верх. Совета — «О работе советских и хозяйственных органов по обеспечению выполнения программы жилищного и культурно-бытового строительства в свете решений XXVII съезда КПСС»; о порядке введения в действие Закона СССР «О кооперации в СССР»; по отчету о деятельности Верховного Суда СССР; об освобождении тов. Рекункова А. М. от обязанностей Генерального прокурора СССР; «Об утверждении Указов Президиума Верховного Совета СССР „Об освобождении тов. Алиева Г. А. от обязанностей первого заместителя Председателя Совета Министров СССР“, „Об освобождении Первого заместителя Председателя Совета Министров СССР тов. Талызина Н. В. от обязанностей Председателя Государственного планового комитета СССР“, „О назначении тов. Маслюкова Ю. Д. Первым заместителем Председателя Совета Министров СССР и Председателем Государственного планового комитета СССР и об освобождении его от обязанностей Заместителя Председателя Совета Министров СССР“, „О назначении тов. Белоусова И. С. Заместителем Председателя Совета Министров СССР и об освобождении его от обязанностей Министра судостроительной промышленности СССР“», «О назначении и об освобождении от должности отдельных лиц, входящих в состав Совета Министров СССР», «Об изменениях в составе Верховного Суда СССР».

1 октября проходила внеочередная 10-я сессия Верх. Совета СССР 11-го созыва. На сессии Верх. Совет СССР освободил А. А. Громыко от обязанностей Председателя Президиума Верх. Совета СССР по его просьбе в связи с уходом на пенсию. Председателем Президиума Верх. Совета СССР избран Генеральный секретарь ЦК КПСС М. С. Горбачев. Верх. Совет СССР освободил П. Н. Демичева от обязанностей первого заместителя Председателя Президиума Верх. Совета СССР по его просьбе в связи с уходом на пенсию. Первым заместителем Председателя Президиума Верх. Совета СССР избран А. И. Лукьянов. На сессии внесены изменения в состав Совета Министров СССР.

На сессии приняты постановления Верх. Совета СССР — об освобождении А. А. Громыко от обязанностей Председателя Президиума Верх. Совета СССР; об избрании М. С. Горбачева Председателем Президиума Верх. Совета СССР; об освобождении П. Н. Демичева от обязанностей первого заместителя Председателя Верх. Совета СССР; об избрании А. И. Лукьянова первым заместителем Председателя Президиума Верх. Совета СССР; об освобождении А. К. Антонова от обязанностей заместителя Председателя Совета Министров СССР; о назначении Н. В. Талызина заместителем Председателя Совета Министров СССР и освобождении его от обязанностей первого заместителя Председателя Совета Министров СССР; о назначении А. П. Бирюковой заместителем Председателя Совета Министров СССР; об освобождении В. М. Чебрикова от обязанностей Председателя К-та гос. безопасности СССР; о назначении В. А. Крючкова Председателем К-та гос. безопасности СССР.

27—28 октября проходила 11-я сессия Верх. Совета СССР 11-го созыва. На сессии Верх. Совет СССР освободил от обязанностей заместителей Председателя Президиума Верх. Совета СССР В. П. Орлова и Б. Язкулиева. Заместителем Председателя Президиума Верх. Совета СССР избран В. И. Воротников.

На сессии приняты: Закон СССР «О Государственном плане экономического и социального развития СССР на 1989 год» и постановление Верх. Совета СССР «О ходе выполнения Государственного плана экономического и социального развития СССР на 1988 год».

Закон СССР «О Государственном бюджете СССР на 1989 год» и постановление Верх. Совета СССР «Об утверждении отчета об исполнении Государственного бюджета СССР за 1987 год».

Законы СССР — «Об утверждении Указа Президиума Верховного Совета СССР „О преобразовании союзно-республиканского Министерства рыбного хозяйства СССР в общесоюзное Министерство рыбного хозяйства СССР“ и о внесении изменений в статьи 23 и 24 Закона СССР „О Совете Министров СССР“»; «Об утверждении Указов Президиума Верховного Совета СССР о внесении изменений и дополнений в некоторые законодательные акты СССР».

Постановления Верх. Совета СССР — об освобождении В. П. Орлова и Б. Язкулиева от обязанностей заместителей Председателя Президиума Верх. Совета СССР; об избрании В. И. Воротникова заместителем Председателя Президиума Верх. Совета СССР; «Об утверждении Указов Президиума Верховного Совета СССР об освобождении от должности и назначении Министров СССР», «Об утверждении Указов Президиума Верховного Совета СССР об изменениях в составе Верховного Суда СССР».

27 ноября — 1 декабря проходила внеочередная 12-я сессия Верх. Совета СССР 11-го созыва. На сессии Верх. Совет СССР рассмотрел вопросы: о мерах по осуществлению политич. реформы в области гос. строит-ва; о выборах народных депутатов СССР.

На сессии приняты: Закон СССР «Об изменениях и дополнениях Конституции (Основного Закона) СССР». Законом внесены существенные изменения в систему представительных органов гос. власти СССР, порядок их избрания, изменена судебная система. Закон установил новую редакцию глав Конституции СССР: 12-й — «Система и принципы деятельности Советов народных депутатов»; 13-й — «Избирательная система»; 15-й — «Съезд народных депутатов СССР и Верх. Совет СССР»; 20-й — «Суд и арбитраж» (в статьи 152, 153 и 155), а также внес изменения в статьи 77, 103, 104, 105, 107, 130, 133, 135, 137, 138, 143, 144, 149, 150, 165 и 174 Конституции СССР. Постановление Верховного Совета СССР о порядке введения в действие Закона СССР «Об изменениях и дополнениях Конституции СССР».

Закон СССР «О выборах народных депутатов СССР» состоит из 10 разделов (60 статей): общие положения; порядок назначения выборов и образования избирательных округов; избирательные участки; избирательные комиссии; списки избирателей; выдвижение и регистрация кандидатов в народные депутаты СССР; гарантии деятельности кандидатов в народные депутаты СССР; порядок голосования и подведения итогов выборов; порядок подведения и опубликования итогов выборов народных депутатов СССР; повторное голосование, повторные выборы и выборы народных депутатов СССР вместо выбывших депутатов.

Постановления Верх. Совета СССР — о дальнейших шагах по осуществлению политической реформы в области гос. строит-ва; о назначении выборов народных депутатов СССР; об образовании Центральной избирательной комиссии по выборам народных депутатов СССР; по запросу группы депутатов из Арм. ССР и ответу на него.

Президиум Верховного Совета СССР — подотчетный Верх. Совету СССР орган, обеспечивающий организацию работы Съезда народных депутатов СССР и Верх. Совета СССР и осуществляющий др. полномочия в пределах, предусмотренных Конституцией СССР и законами СССР. В состав Президиума Верх. Совета СССР входят по должности: Председатель Верх. Совета СССР, первый заместитель Председателя Верх. Совета СССР, 15 заместителей Председателя Верх. Совета СССР — Председатели Верх. Советов союзных республик, председатели Совета Союза и Совета Национальностей, председатель К-та народного контроля СССР, председатели постоянных комиссий палат и комитетов Верх. Совета СССР.

До принятия Закона СССР об изменениях и дополнениях Конституции (Основного Закона) СССР Президиум Верх. Совета СССР являлся постоянно действующим органом Верх. Совета СССР, осуществляющим в пределах, предусмотренных Конституцией, функции высшего органа гос. власти СССР в период между его сессиями. Президиум избирался Верх. Советом СССР из числа депутатов.

В состав Президиума Верх. Совета СССР входят по должности (на 10 сентября 1989 г.): Председатель Верх. Совета СССР — М. С. Горбачев; первый заместитель — А. И. Лукьянов; заместители — председатели Президиумов Верх. Советов союзных республик: В. И. Воротников (РСФСР), В. С. Шевченко (УССР), Н. И. Дементей (БССР),

М. И. Ибрагимов (Узб. ССР), М. Р. Сагдиев (Каз. ССР), О. Е. Черкезия (Груз. ССР), Э. М. Кафарова (Азерб. ССР), В. С. Астраускас (Литов. ССР), М. И. Снегур (Молд. ССР), А. В. Горбунов (Латв. ССР), Т. Акматов (Кирг. ССР), Г. Паллаев (Тадж. ССР), Г. М. Восканян (Арм. ССР), Р. А. Базарова (Туркм. ССР), А. Ф. Рюйтель (Эст. ССР); члены Президиума — Председатель Совета Союза Верх. Совета СССР — Е. М. Примаков, Председатель Совета Национальностей Верх. Совета СССР — Р. Н. Нишанов; Председатель Комитета народного контроля СССР — Г. В. Колбин; председатели постоянных комиссий палат — Ч. Айтматов, Э. И. Вилкас, Н. Н. Гриценко, Г. Н. Киселев, В. Е. Курташин, В. Г. Кучеренко, Г. С. Таразевич, В. А. Тетенов; председатели комитетов Верх. Совета СССР — С. С. Алексеев, Ю. И. Бородин, Н. В. Босенко, А. Ф. Вепрев, В. М. Вологжин, Б. Н. Ельцин, В. Л. Лапыгин, В. И. Матвиенко, Н. Д. Пивоваров, Ю. А. Рыжов, К. Салыков, В. К. Фотеев, В. И. Цыбух.

Заседания Президиума Верховного Совета СССР в 1988 г.: 4 и 23 марта, 26 апреля, 23 и 28 мая, 18 июля, 23 сентября, 1 и 26 октября, 26 ноября, 1 декабря.

На заседаниях рассмотрены вопросы: об отчетах исполнительных органов перед Советами и населением, депутатов перед избирателями и трудовыми коллективами в Эст. ССР в условиях перестройки и демократизации гос. жизни; о работе Советов народных депутатов Каз. ССР и их исполнительных и распорядительных органов по преодолению отставания в строительстве жилья и развитии социально-культурной сферы; о работе Советов народных депутатов Ворошиловградской обл. с обращениями граждан в условиях демократизации и гласности; о работе Советов народных депутатов Молд. ССР по усилению борьбы с пьянством и наркоманией; о мерах, связанных с обращениями союзных республик по поводу событий в Нагорном Карабахе, в Азерб. ССР и Арм. ССР; о решениях Верх. Советов Арм. ССР и Азерб. ССР о Нагорном Карабахе. Заслушано сообщение Совета Министров СССР о результатах рассмотрения предложений и замечаний постоянных комиссий палат и депутатов, внесенных на 7-й и 8-й сессиях Верх. Совета СССР. Президиумом Верх. Совета СССР рассмотрены вопросы, связанные с проведением 9-й, внеочередной 10-й, 11-й, внеочередной 12-й сессий Верх. Совета СССР 11-го созыва; подведены итоги всенародного обсуждения проектов закона СССР об изменениях и дополнениях Конституции (Основного Закона) СССР и Закона СССР о выборах народных депутатов СССР; об актах, принятых Верх. Советом Эст. ССР на внеочередной сессии 16 ноября; контролем за соблюдением законодательства СССР; о ратификации договора между СССР и США о ликвидации их ракет средней и меньшей дальности, др. вопросы гос. жизни.

Председатель Верховного Совета СССР является высшим должностным лицом Советского государства и представляет Союз ССР внутри страны и в междунар. отношениях. Он осуществляет руководство подготовкой материалов, подлежащих рассмотрению Съездом народных депутатов СССР и Верх. Советом СССР, подписывает акты Съезда и Верх. Совета СССР, представляет Съезду и Верх. Совету СССР доклады о положении страны и о важных вопросах внутренней и внешней политики СССР, обеспечения его обороноспособности и безопасности, а также кандидатуры для избрания или назначения на высшие гос. должности, возглавляет Совет обороны СССР, ведет переговоры и подписывает междунар. договоры. Председатель Верх. Совета СССР подотчетен Съезду народных депутатов СССР и Верх. Совету СССР. На 1-м заседании Съезда Председателем Верх. Совета СССР избран М. С. Горбачев, Генеральный секретарь ЦК КПСС.

Первый заместитель Председателя Верх. Совета СССР и заместители Председателя Верх. Совета СССР выполняют по уполномочию Председателя Верх. Совета СССР отдельные его функции и замещают Председателя в случае его отсутствия или невозможности осуществления им своих обязанностей. На Съезде народных депутатов СССР первым заместителем Председателя Верх. Совета СССР избран А. И. Лукьянов.

Заместителями Председателя Верх. Совета СССР являются по должности Председатели Верховных Советов союзных республик, а до их избрания Председатели Президиумов Верх. Советов союзных республик.

Председатели Совета Союза и Совета Национальностей руководят заседаниями соответствующих палат и ведают их внутренним распорядком. На первой сессии Верх. Совета СССР избраны: Председатель Совета Союза — Е. М. Примаков, заместители — Б. С. Исакова, А. А. Мокану. Председатель Совета Национальностей — Р. Н. Нишанов, заместители — И. О. Бишер, Б. И. Олейник.

Комитеты Верховного Совета СССР и постоянные комиссии Совета Союза и Совета Национальностей. К-ты Верх. Совета СССР создаются палатами Верх. Совета СССР на паритетных началах из числа членов Верх. Совета СССР и др. народных депутатов СССР. Постоянные комиссии Совета Союза и Совета Национальностей создаются соответствующей палатой Верх. Совета СССР из числа ее членов и др. народных депутатов СССР.

Комитеты Верх. Совета СССР и постоянные комиссии палат создаются для ведения законопроектной работы, предварительного рассмотрения и подготовки вопросов, относящихся к ведению Верх. Совета СССР, а также для содействия проведению в жизнь законов СССР и иных решений, принятых Съездом народных депутатов СССР и Верх. Советом СССР, контроля за деятельностью гос. органов и организаций.

Верх. Совет СССР образовал 14 комитетов: по междунар. делам — пред. (место вакантно); по вопросам обороны и гос. безопасности — пред. В. Л. Лапыгин; по вопросам законодательства, законности и правопорядка — пред. С. С. Алексеев; по вопросам работы Советов народных депутатов, развития управления и самоуправления — пред. Н. Д. Пивоваров; по вопросам экономич. реформы — пред. В. М. Вологжин; по аграрным вопросам и продовольствию — пред. А. Ф. Вепрев; по вопросам строит-ва и архитектуры — пред. Б. Н. Ельцин; по науке, нар. образованию, культуре и воспитанию — пред. Ю. А. Рыжов; по охране здоровья народа — пред. Ю. И. Бородин; по делам женщин, охраны семьи, материнства и детства — пред. В. И. Матвиенко; по делам ветеранов и инвалидов — пред. Н. В. Босенко; по делам молодежи — пред. В. И. Цыбух; по вопросам экологии и рационального использования природных ресурсов — пред. К. Салыков; по вопросам гласности, прав и обращений граждан — пред. В. К. Фотеев.

В обеих палатах Верх. Совета СССР образовано 8 постоянных комиссий (по 4 в каждой палате).

Совет Союза: плановая и бюджетно-финансовая — пред. В. Г. Кучеренко; по вопросам развития пром-сти, энергетики, техники и технологии — пред. В. Е. Курташин; по вопросам транспорта, связи и информатики — пред. В. А. Тетенов; по вопросам труда, цен и социальной политики — пред. Н. Н. Гриценко.

Совет Национальностей: по нац. политике и межнациональным отношениям — пред. Г. С. Таразевич; по вопросам социального и экономич. развития союзных и автономных республик, автономных областей и округов — пред. Э. И. Вилкас; по товарам нар. потребления, торговле, коммунально-бытовым и др. услугам населению — пред. Г. Н. Киселев; по вопросам развития культуры, языка, национальных и интернациональных традиций, охраны истор. наследия — пред. Ч. Айтматов.

Комитет конституционного надзора СССР избирается Съездом народных депутатов СССР сроком на 10 лет из числа специалистов в области политики и права в составе Председателя, заместителя и 21 члена К-та, включая представителей от каждой союзной республики.

Комитет народного контроля СССР возглавляет всю систему органов народного контроля. Избирается Верх. Советом СССР сроком на 5 лет. Председатель К-та народного контроля СССР входит в состав Президиума Верх. Совета СССР по должности. К-т народного контроля СССР избран Верх. Советом СССР 17 июля 1989 г. в составе Председателя, первого заместителя, 4 заместителей и 12 членов. Председатель К-та народного контроля СССР — Г. В. Колбин.

Центральная избирательная комиссия по выборам народных депутатов СССР образуется Верх. Советом СССР с учетом предложений высших органов гос. власти союзных республик и общесоюзных органов общественных организаций для решения вопросов, связанных с организацией выборов народных депутатов СССР сроком на 5 лет. Состоит из председателя, двух заместителей, секретаря и 31 члена комиссии. Образована на внеочередной 12-й сессии Верх. Совета СССР 11-го созыва 1 декабря 1989 г. Председатель Комиссии — В. П. Орлов.

СОВЕТ МИНИСТРОВ СССР

Совет Министров СССР — Правительство СССР — является высшим исполнительным и распорядительным органом гос. власти. Ответствен перед Съездом народных депутатов СССР и Верх. Советом СССР. Правомочен решать все вопросы гос. управления, отнесенные к ведению Союза СССР, поскольку они не входят, согласно Конституции, в компетенцию Съезда народных депутатов, Верх. Совета СССР и его Президиума, Председателя Верх. Совета СССР.

Состав Совета Министров СССР (на 16 ноября 1989 г.): Председатель Совета Министров СССР — Н. И. Рыжков; первые заместители — Ю. Д. Маслюков (он же — пред. Гос. планового к-та СССР), Л. А. Воронин, В. В. Никитин (он же — пред. Гос. комиссии Совета Министров СССР по продовольствию и закупкам); заместители — А. П. Бирюкова (она же — пред. Бюро Совета Министров СССР по социальному развитию), Л. И. Абалкин (он же — пред. Гос. комиссии Совета Министров СССР по экономической реформе), И. С. Белоусов (он же — пред. Гос. комиссии Совета Министров СССР по военно-промышленным вопросам), В. К. Гусев (он же — пред. Бюро Совета Министров СССР по химико-лесному комплексу), В. Х. Догужиев (он же — пред. Гос. комиссии Совета Министров СССР по чрезвычайным ситуациям), Н. П. Лаверов (он же — пред. Гос. к-та СССР по науке и технике), П. И. Мостовой (он же — пред. Гос. к-та СССР по материально-технич. снабжению), Л. Д. Рябев (он же — пред. Бюро Совета Министров СССР по топливно-энергетич. комплексу), И. С. Силаев (он же — пред. Бюро Совета Министров СССР по машиностроению), С. А. Ситарян (он же — пред. Гос. внешнеэкономич. комиссии Совета Министров СССР).

Министры СССР общесоюзных министерств: авиационной пром-сти — А. С. Сысцов, автомобильного и с.-х. машиностроения — Н. А. Пугин, атомной энергетики и пром-сти — В. Ф. Коновалов, внешних экономич. связей — К. Ф. Катушев, водохозяйственного строит-ва — (место вакантно), геологии — Г. А. Габриэлянц, гражданской авиации — А. Н. Волков, медицинской пром-сти — В. А. Быков, металлургии — С. В. Колпаков, морского флота — Ю. М. Вольмер, нефтяной и газовой пром-сти — Л. И. Филимонов, оборонной пром-сти — Б. М. Белоусов, обороны — Д. Т. Язов, общего машиностроения — О. Н. Шишкин, путей сообщения — Н. С. Конарев, радиопромышленности — В. И. Шимко, рыбного х-ва — Н. И. Котляр, станкостроит. и инструментальной пром-сти — Н. А. Паничев, строит-ва предприятий нефтяной и газовой пром-сти — В. Г. Чирсков, судостроит. пром-сти — И. В. Коксанов, транспортного строит-ва — В. А. Брежнев, тяжелого машиностроения — В. М. Величко, угольной пром-сти — М. И. Щадов, химич. и нефтеперерабатывающей пром-сти — Н. В. Лемаев, электронной пром-сти — В. Г. Колесников, электротехнич. пром-сти и приборостроения — О. Г. Анфимов.

Министры СССР союзно-республиканских министерств: внутренних дел — В. В. Бакатин, здравоохранения — Е. И. Чазов, иностр. дел — Э. А. Шеварднадзе, культуры — (место вакантно), лесной пром-сти — В. И. Мельников, монтажных и специальных строит. работ — А. И. Михайличенко, связи — Э. К. Первышин, торговли — К. З. Терех, финансов — В. С. Павлов, энергетики и электрификации — Ю. К. Семенов, юстиции — В. Ф. Яковлев.

Председатели Государственных комитетов СССР (общесоюзных): по науке и технике — Н. П. Лаверов (он же — зам. Председателя Совета Министров), по управлению качеством продукции и стандартам — В. В. Сычев, по вычислит. технике и информатике — Б. Л. Толстых, по гидрометеорологии — Ю. А. Израэль.

Председатели Государственных комитетов СССР (союзно-республиканских): планового —Ю. Д. Маслюков (он же — первый зам. Председателя Совета Министров СССР), по материально-технич. снабжению — П. И. Мостовой (он же — зам. Председателя Совета Министров СССР), строительного — В. М. Серов, по труду и социальным вопросам — В. И. Щербаков, по ценам — В. К. Синчагов, по статистике — В. Н. Кириченко, по нар. образованию — Г. А. Ягодин, по телевидению и радиовещанию — М. Ф. Ненашев, по кинематографии — А. И. Камшалов, по печати — Н. И. Ефимов, по лесу — А. С. Исаев, по охране природы — Н. Н. Воронцов, по физич. культуре и спорту — Н. И. Русак, по надзору за безопасным ведением работ в пром-сти и атомной энергетике — В. М. Малышев, гос. безопасности — В. А. Крючков.

Управляющий делами Совета Министров СССР — М. С. Шкабардня; пред. правления Гос. банка СССР — В. В. Геращенко; министры СССР — Л. Е. Давлетова, В. А. Дурасов.

В состав Совета Министров СССР входят по должности председатели Советов Министров союзных республик: А. В. Власов (РСФСР), В. А. Масол (УССР), М. В. Ковалев (БССР), Г. Х. Кадыров (Узб. ССР), У. Караманов (Каз. ССР), Н. А. Читанава (Груз. ССР), А. Н. Муталибов (Азерб. ССР), В. В. Сакалаускас (Литов. ССР), И. П. Калин (Молд. ССР), В.-Э. Г. Бресис (Латв. ССР), А. Джумагулов (Кирг. ССР), И. Хаёев (Тадж. ССР), В. С. Маркарянц (Арм. ССР), А. Ходжамурадов (Туркм. ССР), И. Х. Тоome (Эст. ССР).

Верховный Суд СССР

Верх. Суд СССР является высшим судебным органом СССР и осуществляет надзор за судебной деятельностью судов СССР, а также судов союзных республик в пределах, установленных законом. Избирается Верх. Советом СССР сроком на 5 лет. Состав Верх. Суда СССР: председатель, первый заместитель и два заместителя председателя и председатели судебных коллегий: по гражданским делам, по уголовным делам, пред. военной коллегии, 25 членов и 81 народный заседатель. В состав Верх. Суда СССР входят по должности председатели Верх. судов союзных республик. Пред. Верх. Суда СССР утверждается Съездом народных депутатов СССР. Пред. Верх. Суда СССР — Е. А. Смоленцев.

Генеральный прокурор СССР

Генеральный прокурор и подчиненные ему прокуроры осуществляют высший надзор за точным и единообразным исполнением законов всеми гос. и сов. учреждениями, ведомствами, предприятиями, колхозами, кооперативными и иными обществ. организациями, должностными лицами, а также гражданами. Ответствен перед Съездом народных депутатов СССР и Верх. Советом СССР и им подотчетен. Назначается Верх. Советом СССР сроком на 5 лет и утверждается Съездом народных депутатов СССР. Генеральный прокурор СССР — А. Я. Сухарев.

Государственный арбитраж СССР

Разрешение хозяйственных споров между предприятиями, учреждениями, организациями осуществляется органами Гос. арбитража. Гос. арбитраж СССР осуществляет руководство всеми органами гос. арбитража, как правило, через гос. арбитражи союзных республик. Гл. гос. арбитр СССР назначается Верх. Советом СССР сроком на 5 лет и утверждается Съездом народных депутатов СССР. Гл. гос. арбитр СССР — Ю. Г. Матвеев.

ВЫСШИЕ ОРГАНЫ ГОСУДАРСТВЕННОЙ ВЛАСТИ СОЮЗНЫХ И АВТОНОМНЫХ РЕСПУБЛИК

Съезд народных депутатов союзной республики является высшим органом гос. власти республики. Верх. Совет союзной республики (однопалатный) — постоянно действующий законодательный, распорядительный и контрольный орган гос. власти республики, подотчетный Съезду народных депутатов союзной республики. Верх. Советы союзных республик 11-го созыва избраны 24 февраля 1985 г. В состав Верх. Советов союзных республик избрано 6730 депутатов, в т. ч. в Верх. Совет РСФСР — 975 депутатов, УССР — 650, БССР — 485, Узб. ССР — 510, Каз. ССР — 510, Груз. ССР — 440, Азерб. ССР — 450, Литов. ССР — 350, Молд. ССР —380, Латв. ССР — 325, Кирг. ССР — 350, Тадж. ССР — 350, Арм. ССР — 340, Туркм. ССР — 330, Эст. ССР — 285 депутатов. В составе депутатов: 2277 (37,8%) рабочих, 1133 (16,9%) колхозника, 4516 (67,1%) чл. и канд. в чл. КПСС, 2214 (32,9%) беспартийных, 2435 (36,2%) женщин, 1363 (20,3%) депутата в возрасте до 30 лет. 4214 (62,6%) депутатов избраны впервые.

Съезд народных депутатов автономной республики является высшим органом гос. власти автономной республики. Верх. Совет авт. республики — постоянно действующий законодательный, распорядительный и контрольный орган гос. власти республики, подотчетный Съезду народных депу-

АДМИНИСТРАТИВНО-ТЕРРИТОРИАЛЬНЫЙ СОСТАВ СССР И СОЮЗНЫХ РЕСПУБЛИК
(на 1 января 1989 г.)

	Автономные республики	Автономные области	Автономные округа	Края и области	Районы сельские	Города		Районы в городах	Поселки городского типа	Сельские Советы
						всего	из них: республиканского, краевого, областного и окружного подчинения			
СССР	20	8	10	120*	3193	2190	1001	628	4026	42712
РСФСР	16	5	10	55*	1839	1037	584	377	2193	23223
Украинская ССР	—	—	—	25	479	434	144	120	927	8878
Белорусская ССР	—	—	—	6	117	99	38	25	112	1482
Узбекская ССР	1	—	—	10	141	124	59	17	97	1230
Казахская ССР	—	—	—	17	207	84	49	21	210	2436
Грузинская ССР	2	1	—	—	65	62	15	12	52	962
Азербайджанская ССР	1	1	—	—	61	65	13	13	122	1120
Литовская ССР	—	—	—	—	44	92	11	7	22	423
Молдавская ССР	—	—	—	—	40	21	10	5	49	829
Латвийская ССР	—	—	—	—	26	56	7	6	37	465
Киргизская ССР	—	—	—	2	40	21	16	4	29	390
Таджикская ССР	—	1	—	2	45	19	15	4	48	330
Армянская ССР	—	—	—	—	37	27	22	10	31	479
Туркменская ССР	—	—	—	3	37	16	12	3	74	274
Эстонская ССР	—	—	—	—	15	33	6	4	23	191

*В том числе 6 краев.

татов авт. республики. Верх. Советы авт. республик 11-го созыва избраны 24 февраля 1985 г. Избрано 3460 депутатов, в т. ч. в Верх. Совет Абхазской АССР — 140, Аджарской АССР — 110, Башкирской АССР — 280, Бурятской АССР — 170, Дагестанской АССР — 210, Кабардино-Балкарской АССР — 160, Калмыцкой АССР — 130, Каракалпакской АССР — 185, Карельской АССР — 150, Коми АССР — 180, Марийской АССР — 150, Мордовской АССР — 175, Нахичеванской АССР — 110, Северо-Осетинской АССР — 150, Татарской АССР — 250, Тувинской АССР —130, Удмуртской АССР — 200, Чечено-Ингушской АССР — 175, Чувашской АССР — 200, Якутской АССР — 205 депутатов. В составе депутатов: 1328 (38,4%) рабочих, 424 (12,2%) колхозника, 2179 (63,0%) чл. и канд. в чл. КПСС, 1281 (37,0%) беспартийный, 1395 (40,3%) женщин; 818 (23,6%) депутатов в возрасте до 30 лет. 2237 (64,7%) депутатов избраны впервые.

Местные органы государственной власти

Краевые, областные Советы, Советы народных депутатов автономных областей и автономных округов, районные, городские, районные в городах, поселковые и сельские Советы народных депутатов являются органами гос. власти и решают все вопросы местного значения, исходя из общегосударственных интересов и интересов граждан, проживающих на территории Совета, проводят в жизнь решения вышестоящих гос. органов, руководят деятельностью нижестоящих Советов, участвуют в обсуждении вопросов республиканского и союзного значения, вносят по ним свои предложения. Руководят на своей территории гос., хозяйственным и социально-культурным строительством; утверждают планы экономич. и социального развития и местный бюджет; обеспечивают соблюдение законов, охрану гос. и общественного порядка, прав граждан; содействуют укреплению обороноспособности страны. Избираются сроком на пять лет. Местные Советы действующего созыва избраны 21 июня 1987 г. В выборах приняло участие 99,37% всех избирателей, внесенных в списки. Избраны депутаты в 6 краевых, 123 областных, 8 Советов народных депутатов авт. областей, 10 Советов народных депутатов авт. округов, 3127 районных, 2164 городских, 666 районных в городах, 3863 поселковых и 42 599 сельских Советов. Избрано св. 2321 тыс. депутатов. В составе депутатов: 42,1% рабочих, 24,2% колхозников, 43,3% чл. и канд. в чл. КПСС, 56,7% беспартийных, 49,4% женщин, 32,4% депутатов в возрасте до 30 лет. *В. Григорьев.*

КОММУНИСТИЧЕСКАЯ ПАРТИЯ СОВЕТСКОГО СОЮЗА (КПСС) в 1988 г.

КПСС — «боевой испытанный авангард советского народа, объединяющий на добровольных началах передовую, наиболее сознательную часть рабочего класса, колхозного крестьянства и интеллигенции СССР» (из Устава КПСС). КПСС, основываясь на марксистско-ленинском учении, призвана разрабатывать теорию и стратегию обществ. развития, внутреннюю и внешнюю политику, формировать идеологию социалистич. обновления, вести политич. и пропагандистскую работу в массах, воспитание и расстановку кадров. КПСС — составная часть международного коммунистического движения, руководствуется в своей деятельности принципами пролетарского, социалистического интернационализма.

На 1 января 1989 г. в КПСС состояло 19 487 822 коммуниста (в т. ч. 512 097 канд. в члены партии). В КПСС — 14 компартий союзных республик, 6 краевых, 142 областных, 10 окружных, 898 городских, 615 районных в городах, 2808 сельских районных, 441 949 первичных партийных организаций. Социальный состав КПСС: 45,4% рабочих, 11,4% крестьян (колхозников), 43,2% служащих и остальных. Женщины составили 29,9% коммунистов.

Центральный печатный орган ЦК КПСС — газета «Правда». Газеты ЦК КПСС: «Советская Россия», «Социалистическая индустрия», «Сельская жизнь», «Советская культура», еженедельник — «Экономическая газета». Журналы ЦК КПСС: «Агитатор», «Известия ЦК КПСС», «Коммунист», «Партийная жизнь», «Политическое самообразование». В ведении ЦК КПСС издательства: «Правда», «Издательство политической литературы», «Плакат».

Политбюро и Секретариат ЦК КПСС (на сентябрь 1989 г.):

Члены Политбюро ЦК КПСС — М. С. Горбачев, В. И. Воротников, Л. Н. Зайков, В. А. Крючков, Е. К. Лигачев, Ю. Д. Маслюков, В. А. Медведев, Н. И. Рыжков, Н. Н. Слюньков, Э. А. Шеварднадзе, А. Н. Яковлев.

Кандидаты в члены Политбюро ЦК КПСС — А. П. Бирюкова, А. В. Власов, А. И. Лукьянов, Е. М. Примаков, Б. К. Пуго, Г. П. Разумовский, Д. Т. Язов.

Генеральный секретарь ЦК КПСС — М. С. Горбачев.

Секретари ЦК КПСС — О. Д. Бакланов, А. Н. Гиренко, Л. Н. Зайков, Е. К. Лигачев, Ю. А. Манаенков, В. А. Медведев, Г. П. Разумовский, Н. Н. Слюньков, Е. С. Строев, Г. И. Усманов, А. Н. Яковлев.

Председатель Комитета Партийного Контроля при ЦК КПСС — Б. К. Пуго. Председатель Центральной Ревизионной Комиссии КПСС — И. В. Капитонов (до октября 1988 г.).

28 июня — 1 июля состоялась 19-я Всесоюзная конференция КПСС. В ее работе участвовал 4991 делегат. Конференции предшествовало обсуждение Тезисов ЦК КПСС (опубликованы 27 мая), в ходе которого выступило 6,6 млн. коммунистов и беспартийных, внесших ок. 2 млн. предложений.

Порядок дня конференции:

1. О ходе реализации решений 27-го съезда КПСС, основных итогах первой половины 12-й пятилетки и задачах партийных организаций по углублению процесса перестройки.

2. О мерах по дальнейшей демократизации жизни партии и общества.

Конференция признала целесообразным изложить содержание как первого, так и второго вопросов в едином докладе «О ходе реализации решений XXVII съезда КПСС и задачах по углублению перестройки», с которым выступил М. С. Горбачев. Конференция проходила в принципиальной, подлинно демократич., творческой обстановке и по существу охватила весь комплекс проблем, стоящих на совр. этапе перед партией и страной. В прениях выступило 70 делегатов, на заседаниях редакционных комиссий — ок. 150. Конференция констатировала, что выработанный партией на Апрельском (1985 г.) пленуме ЦК и 27-м съезде КПСС стратегич. курс на всестороннее и революционное обновление сов. общества и ускорение его социально-экономич. развития неуклонно претворяется в жизнь. Конференция приняла резолюции: «О некоторых неотложных мерах по практическому осуществлению реформы политической системы страны», «О ходе реализации решений 27-го съезда КПСС и задачах по углублению перестройки», «О демократизации советского общества и реформе политической системы», «О борьбе с бюрократизмом», «О межнациональных отношениях», «О гласности», «О правовой реформе». Конференция выработала программную политич. позицию по коренным вопросам перестройки, движущей силой которой, ее инициатором и признанным лидером выступает партия. Именно она придала ускорение социалистическому обновлению во всех сферах жизни советского общества (см. ст. «1988-й», с. 5).

В 1988 г. состоялись пять пленумов ЦК КПСС. Февральский пленум (17—18 февраля) рассмотрел вопрос «О ходе перестройки средней и высшей школы и задачах партии по ее осуществлению». С докладом по этому вопросу выступил Е. К. Лигачев. На пленуме были вскрыты и проанализированы причины, тормозящие проведение в жизнь реформы нар. образования, принятой в 1984 г. В принятом постановлении подчеркнуто, что перестройка общеобразовательной школы, высшего и среднего специального образования занимает особое место в комплексе приоритетных задач, которые решаются партией на совр. этапе. Цель реформы — обеспечение нового качества обучения и воспитания молодежи и тем самым создание необходимых условий для ускорения социально-экономич. и духовного прогресса сов. общества. Для проведения единой гос. политики в области нар. образования в ее основе должны лежать ленинские принципы организации школьного дела: устранение ведомственных перегородок, создание совр. демократич. структуры управления нар. образованием, укрепление его материально-технич. базы, совершенствование подготовки и переподготовки педагогич. кадров, проведение на должном уровне н.-и. работы. Все это должно сочетаться с коммунистич. воспитанием молодежи, формированием у нее научно-материалистич. и нравственных позиций, высоких духовных запросов и эстетич. вкусов, физич. совершенствованием.

С речью «Революционной перестройке — идеологию обновления» выступил М. С. Горбачев. В ней был проанализирован новый этап перестройки и изложена программа ее идеологич. обеспечения. В постановлении «О выступлении на Пленуме ЦК КПСС Генерального секретаря ЦК КПСС М. С. Горбачева» подчеркнуто, что вся идеологич. деятельность партийных организаций должна быть сосредоточена на мобилизации трудящихся и трудовых коллективов для решения гл. задач перестройки — осуществления радикальной экономич. реформы, демократизации всей общественной жизни, образования и воспитания подрастающего поколения, трудящихся масс. Пленум призвал к решительному обновлению форм и методов идеологич., политико-воспитательной работы, утверждению социальной справедливости во всех сферах жизни. Пленум одобрил содержащиеся в речи положения и оценки по вопросам внешней политики, отметив важность широкого разъяснения гуманистич. содержания и целей междунар. деятельности КПСС и Сов. государства.

Пленум избрал кандидатами в члены Политбюро ЦК Ю. Д. Маслюкова и Г. П. Разумовского, секретарем ЦК — О. Д. Бакланова. Пленум освободил Б. Н. Ельцина от обязанностей кандидата в члены Политбюро ЦК. Переведены из кандидатов в члены ЦК: В. И. Болдин — зав. Общим отделом ЦК КПСС, Н. В. Геллерт — механизатор совхоза Казах. ССР, В. И. Мироненко — первый секретарь ЦК ВЛКСМ.

На Майском пленуме (23 мая) был рассмотрен вопрос «О проекте Тезисов ЦК КПСС к XIX Всесоюзной партийной конференции». По этому вопросу выступил М. С. Горбачев. Пленум принял постановление «О Тезисах ЦК КПСС к XIX Всесоюзной партийной конференции». Пленум постановил одобрить представленные Политбюро ЦК Тезисы и опубликовать их в печати для обсуждения в партийных организациях и трудовых коллективах. С докладом на партийной конференции пленум поручил выступить М. С. Горбачеву.

Пленум перевел из кандидатов в члены ЦК КПСС В. В. Карпова — первого секретаря Союза писателей СССР.

Июльский пленум (29 июля) обсудил вопрос «О практической работе по реализации решений 19-й Всесоюзной конференции КПСС» (докладчик — М. С. Горбачев). Политбюро ЦК представило на пленум комплекс проектов, подготовленных с учетом предложений участников партийной конференции. Пленум одобрил разработанные Политбюро ЦК и Правительством СССР предложения о мерах по развитию и углублению радикальной экономич. реформы, улучшению продовольств. обеспечения страны, осн. направлениям развития и совершенствования экономич. отношений в АПК, увеличению произ-ва товаров нар. потребления, улучшению торгового обслуживания населения и перестройке сферы платных услуг. Пленум указал на необходимость осуществления ряда правовых и организац. мер по реформе политич. системы и признал целесообразным провести в марте 1989 г. выборы народных депутатов СССР. На пленуме была намечена программа в обл. проведения правовой реформы и совершенствования межнациональных отношений.

Большое внимание пленум уделил вопросам перестройки всей деятельности партии, приведения форм и методов работы партийных организаций в соответствие с ролью КПСС как политич. авангарда общества. Пленум принял постановление «Об отчетах и выборах в партийных организациях», в котором указал, что в ходе отчетно-выборной кампании, намеченной на последние месяцы 1988 г., должны практически реализовываться выработанные конференцией установки на дальнейшую демократизацию внутрипартийной жизни, пополнение состава партийных кадров новыми силами, избрание в руководящие партийные органы деятельных, инициативных, авторитетных людей. Принято также постановление «Об основных направлениях перестройки партийного аппарата», определившее задачи и порядок реорганизации аппарата ЦК КПСС и местных партийных органов. Пленум отметил, что перестройка партийного аппарата призвана способствовать разграничению функций партийных комитетов и гос., хозяйственных органов, усилению политич. характера руководства партийными к-тами, утверждению демократич. принципов партийной и обществ. жизни и устранению командно-приказных методов. Пленум принял предложение Политбюро ЦК об образовании комиссии ЦК КПСС под председательством М. С. Горбачева для подготовки предложений, связанных с осуществлением реформы политич. системы сов. общества.

Сентябрьский пленум (30 сентября), рассмотрев предложения Политбюро, связанные с реорганизацией партийного аппарата, и некоторые кадровые вопросы, принял постановление «Об образовании комиссий ЦК КПСС и реорганизации аппарата ЦК КПСС в свете решений 19-й Всесоюзной партийной конференции». Пленум признал целесообразным иметь комиссии ЦК КПСС по основным направлениям внутренней и внешней политики: по вопросам партийного стр-ва и кадровой политики (пред. Г. П. Разумовский), идеологическую комиссию (пред. В. А. Медведев), по вопросам социально-экономич. политики (пред. Н. Н. Слюньков), по вопросам аграрной политики (пред. Е. К. Лигачев), по вопросам междунар. политики (пред. А. Н. Яковлев), по вопросам правовой политики (пред. В. М. Чебриков). Пленум поручил Политбюро ЦК осуществить практич. меры по созданию новой структуры аппарата ЦК КПСС и местных партийных к-тов с учетом изменений функций партийных органов и осуществления реформы политич. системы страны. Пленум подчеркнул необходимость выдвигать на работу в партийный аппарат кадры, обладающие высокими политич. и деловыми качествами, убежденных сторонников перестройки, пользующихся доверием и авторитетом среди коммунистов и беспартийных. Рассмотрены также некоторые кадровые вопросы. Пленум удовлетворил просьбу А. А. Громыко о выходе на пенсию и освободил его от обязанностей члена Политбюро ЦК. Секретарь ЦК КПСС В. А. Медведев избран членом Политбюро

ЦК, член Политбюро ЦК В. М. Чебриков — секретарем ЦК КПСС. Кандидатами в члены Политбюро ЦК избраны А. В. Власов, А. П. Бирюкова и А. И. Лукьянов (с освобождением последних от обязанностей секретарей ЦК КПСС). В связи с уходом на пенсию освобождены от обязанностей: М. С. Соломенцев — член Политбюро ЦК и председатель Комитета Партийного Контроля при ЦК КПСС, В. И. Долгих — кандидат в члены Политбюро и секретарь ЦК КПСС, П. А. Демичев — кандидат в члены Политбюро, А. Ф. Добрынин — секретарь ЦК КПСС. Пленум утвердил Б. К. Пуго председателем Комитета Партийного Контроля при ЦК КПСС.

На пленуме был рассмотрен вопрос о Председателе Президиума Верх. Совета СССР. Исходя из решений 19-й Всесоюзной партконференции, пленум постановил внести на предстоящую сессию Верх. Совета СССР предложение об избрании на этот пост Генерального секретаря ЦК КПСС М. С. Горбачева (состоявшаяся 1 октября сессия Верх. Совета СССР единогласно избрала М. С. Горбачева Председателем Президиума Верх. Совета СССР).

Ноябрьский пленум (28 ноября) рассмотрел вопрос «О мерах по осуществлению политической реформы в области государственного строительства». Заслушав и обсудив доклад М. С. Горбачева, пленум принял по данному вопросу постановление. В нем отмечалось, что проекты Законов СССР «Об изменениях и дополнениях Конституции (Основного Закона) СССР» и «О выборах народных депутатов СССР», доработанные с учетом их всенародного обсуждения, отвечают задачам первого этапа реформы политич. системы, решениям 19-й Всесоюзной конференции КПСС. Пленум поручил М. С. Горбачеву выступить с докладом о предлагаемых политич. преобразованиях на внеочередной сессии Верх. Совета СССР. Подчеркнув большое политич. значение предстоящих выборов нар. депутатов СССР, пленум обязал партийные организации всемерно содействовать демократизации избирательного процесса, по-новому организовать избирательную кампанию и агитационно-пропагандистскую работу. Пленум поручил Комиссиям ЦК КПСС подготовить Обращение ЦК КПСС к партии, сов. народу в связи с выборами нар. депутатов СССР, в котором будет изложена предвыборная платформа КПСС и ее программа на весь предстоящий период деятельности высшего органа гос. власти СССР. (Обращение опубликовано 10 января 1989 г.) Отметив важное значение решения назревших проблем в области межнациональных отношений, пленум поручил Политбюро, Комиссиям ЦК КПСС активизировать подготовку к пленуму по этому вопросу. Политбюро ЦК, ЦК компартий союзных республик поручено осуществить комплекс мер, направленных на снижение социальной и политич. напряженности, имеющей место в отдельных республиках, и в этих целях обеспечить единство действий всех организаций КПСС.

Пленум постановил принять к сведению доклад Н. И. Рыжкова «О работе по подготовке проекта Концепции экономического и социального развития СССР на период до 2005 года» и рекомендовал Совету Министров СССР продолжить работу над этим проектом. Постановлением «О Комиссиях Центрального Комитета КПСС» утвержден персональный состав комиссий (138 чел.), образованных Сентябрьским пленумом ЦК, определены задачи и порядок их работы.

Пленум вывел И. Б. Усманходжаева из состава членов ЦК КПСС, И. Джаббарова и А. У. Салимова из состава кандидатов в члены ЦК КПСС как скомпрометировавших себя.

В 1988 г. деятельность партии была направлена на дальнейшее развитие процессов перестройки во всех областях: в экономике и политике, социальной и духовной жизни, на выполнение нар.-хоз. задач.

КПСС, исходя из решений 27-го съезда, в своей деятельности уделяла первостепенное внимание вопросам социальной политики. На первый план выдигалось решение неотложных задач — удовлетворение потребностей людей в полноценных продуктах питания, насыщение рынка товарами нар. потребления в нужном ассортименте и высокого качества, реализация программы жилищного строительства и др. На заседании Политбюро ЦК 5 мая рассмотрены вопросы улучшения продовольств. обеспечения населения, повышения экономич. заинтересованности трудовых коллективов, отраслей пром-сти, республик, краев и областей в увеличении произ-ва непродовольств. товаров нар. потребления. Политбюро ЦК обсудило положение дел с розничными ценами на товары нар. потребления и тарифами на услуги, оказываемые населению, и согласилось с предложением ВЦСПС о проведении комплекса мер по организации обществ. контроля за работой торговли и обществ. питания (13 октября). Принято постановление ЦК КПСС «Об опыте работы Норильского горкома партии и администрации Норильского горно-металлургич. комбината по реализации установок 27-го съезда КПСС, направленных на обеспечение трудящихся услугами» («Правда», 31 марта). Важное значение для решения жилищной проблемы имеют постановления партии и правительства «О мерах по ускорению развития индивидуального жилищного строительства» («Правда», 21 февраля), «О мерах по ускорению развития жилищной кооперации» («Правда», 15 апреля). Политбюро поддержало предложение правительства о продаже в личную собственность занимаемых гражданами квартир в домах гос. и обществ. жилищного фонда (2 декабря). Партия продолжала проявлять внимание к развитию системы здравоохранения, организации действенной социальной помощи престарелым и инвалидам. ЦК КПСС и Советом Министров СССР приняты постановления «О мерах по дальнейшему улучшению охраны здоровья населения и укреплению материально-технической базы здравоохранения» («Правда», 26 июня), «О дополнительных мерах по улучшению условий жизни ветеранов войны и труда» («Правда», 11 июня). Политбюро ЦК рассмотрены вопросы об усилении лечебно-оздоровительной помощи воинам-интернационалистам (28 июля, 20 октября).

В области экономики последовательно осуществлялся курс на обновление всей экономич. системы, качественных преобразований как в сфере производительных сил, так и производственных отношений. ЦК КПСС, Совет Министров СССР и ВЦСПС приняли постановление «Об обеспечении эффективной занятости населения, совершенствовании системы трудоустройства и усилении социальных гарантий для трудящихся» («Правда», 19 января), в котором определили комплекс мер, обеспечивающих реализацию права на труд, социальную защищенность каждого трудящегося в условиях перестройки.

В Политбюро ЦК рассмотрены проект Закона «О кооперации в СССР» (19 февраля) и вопросы деятельности предприятий после вступления в силу Закона о гос. предприятии (объединении) (31 марта), одобрены предложения о порядке избрания советов трудовых коллективов (14 января). Состоявшееся в ЦК КПСС совещание обсудило («Правда», 2 ноября) насущные вопросы углубления хозрасчета, преодоления явлений иждивенчества и уравниловки в работе предприятий.

Политбюро ЦК рассмотрело итоги работы по перестройке организационных структур центральных экономич. органов, мин-в и ведомств, разработки ген. схем управления нар. х-вом союзных республик (4 февраля, 28 апреля), вопросы совершенствования управления лесным х-вом и лесной пром-стью (10 марта), пром-стью строит. материалов (31 марта), рыбным х-вом страны (28 июля). Важное значение для практич. осуществления задач экономич. реформы имеет постановление ЦК КПСС и Совета Министров СССР «О перестройке системы повышения квалификации и переподготовки руководящих работников и специалистов народного хозяйства» («Сов. Россия», 26 февраля).

Политбюро ЦК рассмотрело ряд вопросов, связанных с ускорением научно-технич. прогресса, технич. реконструкции произ-ва, внедрения совр. достижений науки и техники, развития фундаментальных и прикладных науч. исследований, в т. ч. вопросы об ускорении развития электронной пром-сти (28 апреля), о развитии и коренной реконструкции машиностроения (28 декабря), о проекте Закона «Об изобретательской деятельности в СССР» (20 октября), а также поддержало предложение об учреждении Союза научных и инженерных обществ СССР (28 января). ЦК КПСС и Совет Министров СССР приняли постановление о мерах по технич. перевооружению легкой пром-сти в 1988—95 гг. («Известия», 30 марта), ЦК КПСС — об обеспечении капитального стр-ва материальными ресурсами («Правда», 30 марта). На заседаниях Политбюро ЦК были рассмотрены перспективы дальнейшего развития энергетич. базы страны, в т. ч. проблемы реализации Энергетич. программы СССР, развития электроэнергетики (25 февраля), одобрены предложения по созданию на территории Тюменской обл. крупного нефтегазохимич. комплекса (2 декабря). При обсуждении в Политбюро ЦК постановления о ходе выполнения решений партии и правительства по экономии сырьевых и топливно-энергетич. ресурсов были отмечены серьезные недостатки и указано, что борьба за режим экономии должна стать одним из важнейших направлений в работе каждой партийной организации (28 января). Комплекс проблем, связанных с освоением энергии солнца, ветра, морской воды и др. нетрадиционных источников энергии, обсудило совещание, состоявшееся в х-ва, усиления партийного руководства АПК было посвящено совещание первых секретарей ЦК компартий союзных республик, крайкомов и обкомов партии, состоявшееся с участием М. С. Горбачева 14—15 ноября в Орле, а также совещания в ЦК КПСС («Правда», 15 мая, 14 октября, 3 ноября). ЦК КПСС приняты постановления — «О работе партийных, советских и хозяйственных органов Ростовской области по выполнению решений 27-го съезда КПСС о повышении продуктивности и устойчивости земледелия» («Правда», 25 февраля), «Об организаторской работе партийных, советских и хозяйственных органов Саратовской области по созданию условий для высокопроизводительного труда животноводов, увеличению производства и закупок продукции животноводства» («Правда», 26 августа); ЦК КПСС и Советом Министров СССР «Об усилении экономического стимулирования производства и продажи государству высококачественного зерна» («Ленинское знамя», 24 июня). Во всех партийных документах, принятых по вопросам совр. аграрной политики, подчеркивается, что внедрение арендных и др. эффективных форм организации и стимулирования труда в с. х-ве, сочетающееся с укреплением материально-технич. базы и развитием пищевой пром-сти, изменениями в управлении АПК, являются важными рычагами в ускоренном разрешении продовольственной проблемы. Политбюро ЦК рассмотрело ряд практич. вопросов, связанных с развитием с.-х. произ-ва, в т. ч. ход выполнения постановлений правительства о мерах повышения устойчивости зернового х-ва страны и увеличении хлебофуражных ресурсов (24 марта), об усилении организационной работы по проведению уборки урожая, заготовки кормов (18 августа) и др. Получили одобрение Политбюро ЦК разработанные правительством программы стр-ва и реконструкции автомобильных дорог и газификации сельских р-нов Нечерноземной зоны РСФСР (14 января, 19 февраля, 1 сентября) и др.

Политбюро ЦК рассмотрело проект концепции экономич. и социального развития СССР на период до 2005 г. (5 мая, 22 сентября), одобрило проекты Гос. плана и Гос. бюджета СССР на 1989 г. (6 и 20 октября).

ЦК КПСС и Совет Министров СССР приняли ряд постановлений, направленных на активизацию мероприятий по охране окружающей среды, на улучшение экологич. обстановки: «О коренной перестройке дела охраны природы в стране» («Правда», 17 января), «О первоочередных мерах по улучшению использования водных ресурсов в стране» («Правда», 27 января), «О мерах по коренному улучшению экологической и санитарной обстановки в районе Аральского моря, повышению эффективности использования и усилению охраны водных и земельных ресурсов в его бассейне» («Правда», 30 сентября). В Политбюро ЦК были обсуждены вопросы обеспечения безопасности атомной энергетики (14 января). Организаторская и политико-массовая работа партии, стимулировавшая производств. активность трудящихся, развитие социалистич. соревнования, была направлена на решение экономич. и социальных задач перестройки, реализацию пятилетнего плана. ЦК КПСС, Совет Министров СССР, ВЦСПС и ЦК ВЛКСМ приняли постановления об итогах Всесоюзного социалистич. соревнования за успешное выполнение Гос. плана экономич. и социального развития СССР на 1987 г. («Правда», 19 марта) и за увеличение произ-ва и закупок продуктов животноводства («Правда», 4 октября). 16 апреля прошел Всесоюзный коммунистич. субботник, посвященный 118-й годовщине со дня рождения В. И. Ленина. В субботнике участвовало св. 157 млн. чел. Заработанные ими 327 млн. руб. направлены на стр-во детских учреждений, улучшение социально-бытового обслуживания ветеранов войны и труда, укрепление материальной базы сельских и районных учреждений здравоохранения («Правда», 30 апреля). Многие передовые коллективы выступили с призывами встретить 19-ю партийную конференцию новыми достижениями в труде. ЦК КПСС принял постановление «Об инициативе трудовых коллективов и передовиков производства по достойной встрече 19-й Всесоюзной конференции КПСС» («Правда», 12 февраля), Перестройка активизировала интеллектуальный, духовный потенциал общества. В соответствии с установками Февральского пленума ЦК КПСС (1988 г.) разработаны и одобрены Политбюро ЦК (14 апреля) предложения о новой организации и структуре управления нар. образованием в стране, направленные на проведение единой гос. политики в этой области. В целях повышения роли и ответственности АПН СССР в науч. обеспечении развития нар. образования ЦК КПСС и Совет Министров СССР приняли постановление о ее реорганизации («Правда», 20 августа).

Постановление ЦК КПСС «О повышении роли марксистско-ленинской социологии в решении узловых социальных проблем советского общества» («Правда», 12 июня) наметило программу развития этой отрасли обществоведения. Для сохранения и пропаганды историко-культурного наследия большое значение имеет постановление ЦК КПСС «О мерах по дальнейшему совершенствованию деятельности Всероссийского общества охраны памятников истории и культуры» («Правда», 14 мая). Политбюро ЦК одобрило предложения об издании серии «Из истории отечественной философской мысли» (12 мая) и журнала «Родник», призванного содействовать историч., интернациональному и патриотич. воспитанию молодежи (28 января).

Продолжалась борьба с чуждыми социалистич. обществу явлениями. ЦК КПСС принял постановление «О состоянии борьбы с преступностью в стране и дополнительных мерах по предупреждению правонарушений» («Правда», 13 апреля) и «О ходе выполнения постановлений ЦК КПСС по вопросам усиления борьбы с пьянством и алкоголизмом» («Правда», 26 октября).

Решения 19-й партийной конференции и последующих пленумов ЦК КПСС вооружили партию развернутой программой действия в направлении демократизации сов. общества, утверждения самоуправления народа, определили конкретные задачи первого этапа политич. реформы, призванной обеспечить полновластие Советов, создание социалистич. правового государства. Политбюро ЦК, рассмотрев (2 декабря) вопросы, связанные с реализацией решений Ноябрьского пленума ЦК КПСС, определило задачи партийных организаций по подготовке к назначенным на 26 марта 1989 г. выборам нар. депутатов СССР. Проведение избирательной кампании проходило в подлинно демократич. обстановке, кандидатами в депутаты выдвигали лучших представителей сов. народа. В соответствии с Законом о выборах ЦК КПСС была образована Избирательная комиссия по выборам нар. депутатов от КПСС («Правда», 9 декабря). В конце 1988 г. началось выдвижение кандидатов в депутаты в партийных организациях (законом предусмотрено избрание от КПСС 100 депутатов).

Под руководством партии проводилась большая работа по совершенствованию законодательства, подготовка судебно-правовой реформы. Политбюро ЦК обсудило ход подготовки проектов Основ уголовного законодательства СССР и союзных республик (4 февраля, 18 августа, 20 октября), законодательных актов о судебной реформе (3 ноября), Закона о местном самоуправлении и местном хозяйстве (10 ноября, 28 декабря), рассмотрело вопрос об итогах деятельности Верх. Совета СССР в 1987 г. (11 февраля). Курс партии на демократизацию всех сфер жизни общества получил отражение в решениях Политбюро ЦК по вопросу о политич. органах в системе МВД СССР (31 марта) и ходе выполнения постановлений партии об укреплении воинской дисциплины в Сов. Армии и Военно-Морском Флоте (13 октября).

Перестройка обусловила развитие демократич. основ сов. многонационального гос-ва, совершенствование межнациональных отношений, коренное улучшение работы партийных организаций по интернациональному воспитанию трудящихся. За годы культа личности и застоя в межнациональных отношениях накопилось много нерешенных проблем и негативных явлений, которые привели в некоторых республиках к конфликтным ситуациям. Особенно сложная обстановка сложилась в Нагорном Карабахе (НКАО) и вокруг него. ЦК КПСС и Совет Министров СССР приняли постановления о мерах по ускорению социально-экономич. развития НКАО Азерб. ССР в 1988—95 гг. («Правда», 24 марта), о практич. мерах по реализации постановления Президиума Верх. Совета СССР по вопросу о Нагорном Карабахе («Правда», 26 июля), о грубейших нарушениях конституционных прав граждан в Азерб. ССР и Арм. ССР («Правда», 6 декабря), о недопустимых действиях должностных лиц местных органов Азерб. ССР и Арм. ССР, вынуждаю-

ЦСНТ

щих граждан покидать постоянные места проживания («Правда», 7 декабря). Обстановка, сложившаяся в НКАО и вокруг нее, неоднократно обсуждалась руководителями КПСС, Азербайджана и Армении («Правда», 10 марта, 2 декабря). 19-я партийная конференция признала необходимым провести пленум ЦК КПСС, посвященный совершенствованию межнациональных отношений в СССР. ЦК КПСС принял постановление о подготовке к пленуму, в котором наметил его созыв на середину 1989 г., и рекомендовал партийным и гос. органам, науч. учреждениям проанализировать различные аспекты проблемы, разработать предложения, направленные на ее решение («Правда», 12 ноября).

7 декабря Армению постигло разрушительное землетрясение. Для координации в общесоюзном масштабе работ по ликвидации последствий землетрясения была создана комиссия Политбюро ЦК во главе с Н. И. Рыжковым. М. С. Горбачев прервал свое пребывание в Нью-Йорке на сессии ГА ООН, срочно вылетел в Москву, затем в Армению, в район стихийного бедствия. Он выразил сочувствие пострадавшему населению и призвал к сплоченности в этот трудный для республики час. ЦК КПСС принял специальное постановление о выделении из бюджета КПСС 50 млн. руб. для оказания помощи от землетрясения в Армении («Правда», 16 декабря). Политбюро ЦК, рассмотрев 26 декабря доклад комиссии, признало необходимым в течение ближайших двух лет восстановить с помощью всех республик социально-экономич. потенциал пострадавших р-нов.

Решения 19-й партийной конференции, пленумов ЦК определили направления и конкретные задачи демократизации внутрипартийной жизни, преодоления проявлений консерватизма и бюрократизма в партийной работе, овладения новыми методами и формами руководства. От первичных организаций до высших руководящих органов развернулась работа по претворению их в жизнь. В 1988 г. в основном завершена реорганизация партийного аппарата при значительном его сокращении. Постановление ЦК КПСС «Об итогах приема в КПСС за 1987 г.» («Правда», 14 апреля) указало, что важнейшим критерием при приеме в партию должно быть отношение человека к перестройке, его конкретные дела на порученном участке. Положительный опыт и недостатки в деятельности местных партийных организаций проанализированы и обобщены в постановлениях ЦК КПСС: «О работе Киевской городской партийной организации по выполнению решений 27-го съезда КПСС» («Правда», 31 января), «Об организаторской работе Курганской областной партийной организации по социальному развитию села» («Правда», 20 мая), «О работе партийных органов Ульяновской области по выполнению постановления ЦК КПСС „О перестройке системы политической и экономической учебы трудящихся“» («Правда», 14 августа) и др. Большое значение для перестройки партийной работы на местах имели поездки руководителей КПСС в различные регионы страны, их встречи с партийно-советским активом, населением.

В соответствии с решениями 19-й партийной конференции и Июльского пленума ЦК КПСС в конце 1988 г. — начале 1989 г. прошли отчетно-выборные собрания в первичных и конференции в районных, городских, окружных, областных и краевых организациях партии. Выборы партийных органов проводились на основе новой инструкции, разработанной с учетом решений партийной конференции и утвержденной ЦК КПСС 12 августа («Парт. жизнь», № 16). Итоги отчетно-выборной кампании, проходившей в условиях расширения внутрипартийной демократии, свидетельствовали о возросшей активности коммунистов, их заинтересованности в судьбах перестройки, а вместе с тем — о многих серьезных недостатках в партийной работе. Процесс демократизации внутрипартийной жизни проявлялся в последовательном расширении гласности, информированности коммунистов и населения о деятельности КПСС, ее руководящих органов на всех уровнях. Регулярно проводились совещания и встречи руководителей КПСС с идеологич. работниками, руководителями средств массовой информации, творческих союзов («Правда», 13 января, 11 мая, 15 июля, 25 сентября, 21 декабря). Политбюро ЦК приняло решение об издании информационного журнала «Известия ЦК КПСС», поддержало предложения об издании газеты «Правительственный вестник» — официального органа Совета Министров СССР (3 октября).

Продолжалась работа комиссии Политбюро ЦК по дополнительному изучению материалов, связанных с репрессиями, имевшими место в период 30—40-х и нач. 50-х гг. («Правда», 6 февраля, 10 июля, 5 августа, 2 ноября). Восстановлена справедливость по отношению ко многим видным деятелям партии и Сов. гос-ва, ставшим жертвами сталинских репрессий. Политбюро ЦК, учитывая высказанные на партийной конференции предложения, приняло решение о сооружении в Москве памятника жертвам беззакония и репрессий, имевших место в годы культа личности (4 июля), поручило комиссии Политбюро внести предложения по вопросам, связанным с увековечением их памяти и местами захоронения (10 ноября). Политбюро ЦК отменило как ошибочное постановление ЦК ВКП(б) от 14 августа 1946 г. «О журналах „Звезда“ и „Ленинград“» (20 октября). ЦК КПСС, Президиум Верх. Совета и Совет Министров СССР по предложениям трудящихся, партийных и сов. органов постановили упразднить имена Л. И. Брежнева и К. У. Черненко в названиях предприятий, учебных заведений, районов, улиц и т. д. и восстановить прежние наименования («Правда», 7 января и 30 декабря). Большое значение придается правдивому изучению и осмыслению историч. опыта Коммунистической партии и Сов. гос-ва. Приступила к работе под председательством М. С. Горбачева комиссия ЦК по подготовке «Очерков истории КПСС» («Правда», 13 октября).

Работу по укреплению партийной и государ. дисциплины, утверждению взыскательности и требовательности, высокой ответственности коммунистов за соблюдение идейно-нравственных норм поведения проводили органы партийного контроля. Политбюро ЦК, рассмотрев и одобрив итоги работы Комитета Партийного Контроля при ЦК КПСС за 1987 г., указало, что на новом этапе перестройки органы партийного контроля призваны совершенствовать свою работу по проверке исполнения решений партии, способствовать углублению демократизации и гласности, настойчиво бороться за искоренение командно-административных методов и утверждение в деятельности кадров подлинно ленинских принципов руководства (19 февраля). Комитетом Партийного Контроля при ЦК КПСС рассмотрены вопросы: о недостатках в выполнении постановлений партии и правительства в стр-ве на БАМе жилья и объектов социально-бытового назначения («Правда», 4 января), о мерах по коренному повышению качества продукции («Правда», 25 июня), о фактах нарушений партийной дисциплины и злоупотреблений, допущенных руководителями ПО «Салют» («Правда», 3 апреля), о недостатках в работе первичных партийных организаций и партийных комитетов Бурятской АССР по утверждению чистого и честного облика партийца («Правда», 18 июня), о результатах проверки организации н.-и. работы во Всесоюзном науч. центре медико-биологич. проблем наркологии Мин-ва здравоохранения СССР («Медицинская газета», 18 мая) и др.

Внешнеполитич. деятельность КПСС способствовала решению проблем междунар. безопасности и урегулирования региональных конфликтов, укреплению отношений доверия и сотрудничества между народами. Важнейшим событием междунар. жизни стал визит М. С. Горбачева в США и его выступление в ООН (см. ст. «Внешняя политика СССР в 1988 г.»), встречи с амер. руководством в Нью-Йорке. Политбюро ЦК на заседании 28 декабря полностью одобрило политич. итоги этого визита. Формированию благоприятного политич. климата в междунар. отношениях способствовали состоявшиеся в Москве советско-американские переговоры на высшем уровне, результаты которых были рассмотрены и одобрены Политбюро ЦК на заседании 6 июня. Политбюро ЦК рассмотрело также основные политич. итоги 42-й сессии ГА ООН (7 января), вопросы, связанные с повышением эффективности участия СССР в ЮНЕСКО (28 января), предложения Совета Министров СССР по совершенствованию организации культурных связей с зарубежными странами в интересах укрепления мира и взаимопонимания между народами (18 августа) и др.

Продолжало разрабатываться разноплановое сотрудничество КПСС с братскими партиями социалистич. стран, принимались решения о совмест. действиях по освобождению человечества от угрозы ядерной войны, взаимопомощи в решении общих политич., экономич. и социальных задач. Общность приоритетных внешнеполитич. задач социалистич. стран наглядно проявилась в итогах совещания Политического консультативного комитета государств — участников ОВД, состоявшегося в Варшаве 15—16 июля. Совещание в целом внесло вклад в разработку концепции «общеевропейского дома», приняло платформу к переговорам по

сокращению вооруженных сил и вооружений в Европе, выдвинуло предложения по коллективному решению экологич. проблем континента. Итоги совещания были рассмотрены и одобрены Политбюро ЦК на заседании 21 июля. Политбюро ЦК рассмотрело также итоги заседаний Комитета министров иностр. дел государств — участников ОВД (25 февраля, 31 марта, 3 ноября), совещаний секретарей ЦК братских партий по междунар. вопросам в Гаване (10 марта) и по идеологич. вопросам в Улан-Баторе (24 марта), одобрило предложения об углублении контактов Верх. Совета СССР с парламентами социалистич. стран в целях обмена опытом (7 января), предложения о координации гос. планов СССР и др. социалистич. стран на предстоящее пятилетие (5 мая) и по др. вопросам. Последовательно проводилась линия на углубление отношений с развивающимися странами, с Движением неприсоединения. Как неотъемлемая часть мирового коммунистич. движения КПСС решительно поддерживала борьбу братских партий за социальное и национальное освобождение трудящихся. На основе нового политич. мышления складывались новые отношения КПСС с прогрессивными общественными организациями и движениями иного идеологич. направления.

Важное место во внешнеполитич., междунар. деятельности КПСС занимали встречи и переговоры ее руководителей с руководителями братских партий, гос., политич. деятелями зарубежных стран. Итоги ряда переговоров, встреч, бесед с приезжавшими в нашу страну делегациями и деятелями были рассмотрены на заседаниях Политбюро ЦК, в т. ч. в январе — с ген. секретарем ЦК КПЧ М. Якешем, ген. секретарем Португальской КП А. Куньялом, пред. ХДС (ФРГ) Ф. Й. Штраусом; в феврале — с мин. ин. дел ГДР О. Фишером, чл. Политбюро ЦК ПОРП, мин. ин. дел ПНР М. Ожеховским, гос. секретарем США Дж. Шульцем, мин. ин. дел Индонезии М. Кусумаатмаджой, мин. обороны Индии К. Ч. Пантом, мин. ин. дел Великобритании Дж. Хау, зам. пред. ХДС (ФРГ) Л. Шпэтом; в марте — с чл. Политбюро, секретарем ЦК КП Вьетнама До Мыоем, пред. КП Австрии Ф. Мури, ген. секретарем Итальянской КП А. Наттой, президентом Уругвая Х. М. Сангинетти; в апреле — с чл. Президиума ЦК КПЧ, президентом ЧССР Г. Гусаком, чл. Политбюро ЦК ПОРП, пред. Совета Министров ПНР З. Месснером, президентом Афганистана Наджибуллой, пред. Социнтерна, почетным пред. СДПГ В. Брандтом, пред. Исполкома ООП Я. Арафатом, гос. секретарем США Дж. Шульцем; в мае — с чл. Политбюро ЦК ТПК, зам. премьера Адм. совета, мин. ин. дел КНДР Ким Ён Намом, ген. секретарем ЦК КП Уругвая Р. Арисменди, зам. пред. ЦК КП Японии Т. Фувой, пред. ЦИК Социалистич. партии Японии Т. Дои, премьер-министром Таиланда П. Тинсуланоном, пред. СДПГ Г. И. Фогелем; в июне — с президентом США Р. Рейганом; в июле — с ген. секретарем ВСРП, пред. Совета Министров ВНР К. Гросом, ген. секретарем ЦК КП Вьетнама Нгуен Ван Линем, ген. секретарем ЦК Рабочей партии Эфиопии, президентом НДРЭ М. Х. Мариамом, президентом Индии Р. Венкатараманом, бывш. премьер-министром Японии Я. Накасонэ; в сентябре — с чл. Политбюро ЦК КП Вьетнама, пред. Гос. совета СРВ Во Ти Конгом, премьер-министром Афганистана М. Х. Шарком, премьер-министром Финляндии Х. Холкери; в октябре — с ген. секретарем РКП, президентом СРР Н. Чаушеску, ген. секретарем ЦК СЕПГ, пред. Гос. совета ГДР Э. Хонеккером, ген. секретарем ЦК НРПЛ, пред. Совета Министров ЛНДР К. Фомвиханом, пред. Совета Министров Италии Ч. Де Митой, президентом Бразилии Ж. Сарнеем, федеральным канцлером Австрии Ф. Враницким; в ноябре — с чл. Политбюро ЦК ПОРП, пред. Совета Министров ПНР М. Раковским, чл. Президиума ЦК КПЧ, пред. правительства ЧССР Л. Адамецем, федеральным канцлером ФРГ Г. Колем, пред. МПЛА — Партии труда, президентом Анголы Ж. Э. душ Сантушем; в декабре — с президентом Франции Ф. Миттераном, мин. ин. дел КНР Цянь Цичэнем. В ЦК КПСС состоялись также встречи и переговоры с делегациями Коммунистич. партий Бангладеш, Дании, Израиля, Ирландии, Бразильской и Южно-африканской коммунистич. партий, Трудовой партии Кореи, Партии трудового народа Кипра (АКЭЛ), Партии социалистич. единства Новой Зеландии, СФНО Никарагуа, Революционной партии (ЧЧМ) Танзании, Австралийской демократич. партии, Всегреческого социалистич. движения (ПАСОК), Социал-демократич. партии Швейцарии, Социалистич. народной партии Дании и др.

На заседаниях Политбюро рассмотрены также итоги поездок сов. руководителей, партийных и правительств. делегаций во многие страны мира, в т.ч. в январе — в ЛНДР, Швецию и Норвегию; в феврале — в ФРГ и Испанию; в марте — в НРБ, ВНР, МНР, СФРЮ, СРВ, США, Индию; в апреле — в ВНР, Афганистан, Финляндию; в мае — в СРВ, ГДР, СРР, СФРЮ; в июле — в ПНР, ЧССР; в сентябре — в НРБ, КНДР; в октябре — в НРБ, ПНР, ЧССР, ФРГ, Францию, Индию, НДРЙ; в ноябре — в ВНР, ЧССР, СФРЮ, Афганистан, Индию; в декабре — в КНДР, Португалию, Японию, на Филиппины.

В целях развития контактов и сотрудничества с братскими партиями и демократич. организациями, обмена опытом делегации КПСС выезжали во многие страны мира, участвовали в партийных съездах и конференциях, проходивших в Испании, Португалии, Швейцарии, Индии, ЙАР, Тунисе, Замбии, Мадагаскаре, Гваделупе, Гайане, Колумбии, Уругвае, Ямайке, Эквадоре, Новой Зеландии (см. также Часть IV — «Развитие международных связей коммунистических и рабочих партий в 1988 г.»). *М. Андерсон.*

ПРОФЕССИОНАЛЬНЫЕ СОЮЗЫ СССР в 1988 г.

Согласно Уставу профсоюзы — массовая общественная организация СССР, объединяющая на добровольных началах трудящихся всех профессий, учащихся высших, средних спец. и проф.-технич. учебных заведений без различия расы, национальности, пола и религиозных убеждений. Деятельность профсоюзов строится на основе убеждения масс, развития их активности, инициативы и самодеятельности, широкой гласности, критики и самокритики, неукоснительного соблюдения профсоюзной демократии, принципа коллективности руководства. Профсоюзы являются одним из важнейших звеньев политич. системы советского общества, социалистич. самоуправления народа.

Профсоюзы СССР проводят свою работу под руководством КПСС, являясь ее опорой и помощником в строительстве коммунистич. общества. Основа деятельности профсоюзов — претворение в жизнь Программы КПСС, положения к-рой полностью соответствуют целям и задачам профсоюзного движения в СССР.

Основные функции профсоюзов СССР состоят в том, чтобы всемерно способствовать ускорению социально-экономич. развития общества, улучшению условий труда, быта и отдыха трудящихся, защищать их права и интересы, постоянно заниматься коммунистич. воспитанием масс, вовлекать их в управление производств. и обществ. делами, укреплять трудовую дисциплину, содействовать обеспечению безопасности страны, укреплению мира и развитию междунар. сотрудничества. Профсоюзы СССР организованы по производств. принципу (перечень профсоюзов см. в конце ст.).

На 1 января 1989 г. советские профсоюзы объединяли 141,4 млн. членов (705,3 тыс. первичных и 643,1 тыс. цеховых профсоюзных организаций).

Высший орган — Съезд профсоюзов СССР (созывается один раз в 5 лет), который избирает Всесоюзный центр. совет профессиональных союзов (ВЦСПС) и Центр. ревизионную комиссию профсоюзов СССР. ВЦСПС руководит деятельностью профсоюзов между съездами, в период между пленумами руководство осуществляет Президиум ВЦСПС. Рабочий орган — Секретариат ВЦСПС. Работой профсоюзных организаций в республиках, краях и областях руководят межсоюзные органы — советы профсоюзов (164 на 1 января 1989 г.).

Председатель ВЦСПС — С. А. Шалаев, зам. пред.— И. Е. Клочков (с сентября 1989 г.), Г. И. Янаев (с сентября 1989 г.), секретари — Г. С. Баштанюк (с сентября 1989 г.), Л. Д. Казаков, В. Н. Макеев, В. М. Мишин, М. Б. Рыжиков, Г. Ф. Сухорученкова, К. Турысов. Пред. ЦРК профсоюзов СССР — Л. А. Кубяк.

ВЦСПС — член Междунар. организации труда (МОТ). Секретарь ВЦСПС Г. И. Янаев входит в состав Адм. совета МОТ.

Центр. печатный орган профсоюзов — газета «Труд». Самостоятельно или совместно с мин-вами и ведомствами профсоюзы издают 9 газет и 29 общественно-политич. и массово-производственных журналов, разовый тираж которых в 1988 г. составил св. 81,4 млн. экз., в т. ч. 19,6 млн. газеты «Труд». Общий тираж книжной продукции издательства ВЦСПС «Профиздат» составил 19,1 млн. экз.

Деятельность в 1988 г. 5 августа 3-й пленум ВЦСПС обсудил задачи профсоюзов, вытекающие из решений 19-й Всесоюзной конференции КПСС, и вопрос о совершенствовании структуры профсоюзов СССР и сокращении штатов аппарата профсоюзных органов. На пленуме была образована Комиссия ВЦСПС по интернац. вопросам. Пленум поручил Президиуму ВЦСПС завершить подготовку проекта Закона о правах профсоюзов СССР и вынести его на широкое обсуждение всех профорганизаций страны. Принят порядок, в соответствии с которым все члены президиумов, председатели, их заместители и секретари профорганов, включая членов Президиума ВЦСПС и председателя ВЦСПС, могут избираться не более чем на 2 срока подряд; отсчет сроков полномочий производить начиная с предстоящей отчетно-выборной кампании в профсоюзах. Установлен единый срок полномочий — 5 лет для профсоюзных органов всех уровней, начиная с районного (городского).

В 1988 г. осуществлен ряд мер, направленных на демократизацию профсоюзной жизни, расширение прав, повышение самостоятельности первичных организаций и профорганов. Профкомам предприятий и организаций предоставлено право определять полномочия пост. комиссий, по своему усмотрению расходовать средства профсоюзного бюджета на основании смет, утверждаемых общим собранием (конференцией). В распоряжении первичных профорганизаций теперь остается не менее 65% суммы членских взносов, что увеличит их средства в 1989 г. на 228 млн. руб. ВЦСПС передал ЦК и советам профсоюзов функции, связанные с организацией отраслевого и регионального соревнования, нормированием труда в отраслях, расходованием средств профбюджета и др. В соответствии с решениями 3-го пленума ВЦСПС начат переход большинства профсоюзов на двух- и трехзвенную систему управления, что позволит упразднить 617 респ., краевых и обл., 12 516 гор. и р-ных к-тов профсоюзов, уменьшить их аппарат более чем на 7 тыс. чел. Проведена реорганизация аппарата ВЦСПС, сокращена штатная численность его работников. В целом за 1986—88 гг. аппарат всех профсоюзных органов сократился более чем на 30%.

Массово-политич. и организаторская работа профсоюзов была направлена на осуществление задач, поставленных 27-м съездом КПСС, 19-й конференцией КПСС и решениями 18-го съезда профсоюзов СССР.

В 1988 г. было организовано Всесоюзное социалистич. соревнование за выполнение гос. плана экономич. и социального развития СССР на 1988 г. и заданий 12-й пятилетки, а также Всесоюзное социалистич. соревнование за проведение зимовки скота, увеличение произ-ва и закупок продуктов животноводства в зимний период 1987/88 г.

Число участников социалистич. соревнования в 1988 г. составило 107,9 млн. чел.

За успехи, достигнутые в выполнении производств. планов и социалистич. обязательств в 1988 г., Почетной грамотой ВЦСПС награждены 26 трудовых коллективов, 3078 передовиков произ-ва, профсоюзных работников и активистов. Президиум ВЦСПС совместно с К-том по Ленинским и Гос. премиям СССР при Совете Министров СССР присудили Гос. премии СССР 1988 г. 288 передовикам Всесоюзного социалистич. соревнования за выдающиеся достижения в труде.

В апреле 1988 г. профсоюзы участвовали в проведении Всесоюзного коммунистич. субботника, посвященного 118-й годовщине со дня рождения В. И. Ленина. В нем приняли участие 157,4 млн. чел. Во время субботника пром. предприятиями выработано продукции на 1360 млн. руб. В производств. отраслях заработано 327 млн. руб., которые перечислены в фонд пятилетки. Строит.-монтажными организациями выполнен объем подрядных работ на сумму 265,5 млн. руб.

В связи с трагич. событиями в Армении ВЦСПС обратился с призывом ко всем трудовым коллективам, советам и к-там профсоюзов поддержать патриотич. начинание рабочих, служащих, предприятий и организаций о проведении в декабре 1988 г. субботника солидарности с народом Сов. Армении. Заработанные на субботниках св. 218 млн. руб. перечислены в фонд помощи Арм. ССР. На оказание срочной материальной помощи пострадавшим ВЦСПС выделил из профбюджета 33 млн. руб. Еще 20 млн. руб. перечислили на счет Арм. респ. совета профсоюзов к-ты и советы профсоюзов республик, краев и областей. Профсоюзы возглавили работу по эвакуации населения из р-нов бедствия. Св. 70 тыс. чел. были размещены в профсоюзных здравницах; профсоюзы взяли на себя все связанные с этим расходы, помогли организовать работу дет. садов и школ на арм. языке.

В трех профсоюзных здравницах созданы центры восстановит. терапии для воинов-интернационалистов, возвратившихся из Афганистана. Средства на эти цели выделяются ВЦСПС из бюджета гос. социального страхования.

В 1988 г. в республиках, краях и областях проходили отчеты профсоюзных органов перед трудящимися о работе по руководству перестройкой в профсоюзах. В ходе этой кампании из состава профкомов было выведено св. 13,5 тыс. чел., не оправдавших доверие трудовых коллективов.

Профсоюзы СССР руководили деятельностью Всесоюзного общества изобретателей и рационализаторов (ВОИР) и др. обществ. организаций. В начале 1988 г. в стране действовало 24 всесоюзных научно-технич. общества, входящих в систему профсоюзов, 18 научных обществ АН СССР и ряд обществ др. ведомств, которые объединяли ок. 25 млн. ученых и специалистов, изобретателей и рационализаторов.

В целях создания единой обществ. организации ученых, инженеров, специалистов нар. х-ва, энтузиастов научно-технич. прогресса учрежден Союз научных и инженерных обществ СССР (СоюзНИО СССР).

Профсоюзы осуществляют контроль за охраной труда. Расходы государства на мероприятия по охране труда, предусмотренные колл. договорами, составили 3,3 млрд. руб. Контроль за обеспечением безопасных и здоровых условий труда на произ-ве осуществляет технич. инспекция труда профсоюзов. В 1989 г. ею приостановлена работа 244,2 тыс. машин и станков, 3,5 тыс. цехов, дальнейшая эксплуатация которых угрожала здоровью и жизни людей. За грубые нарушения требований охраны труда оштрафовано 91 тыс., освобождено от работы 9,2 тыс. должностных лиц. Профсоюзной инспекцией пресечено 3,3 млн. нарушений норм и правил охраны труда.

Профсоюзы управляют гос. социальным страхованием. Бюджет гос. социального страхования на 1988 г. составил 59 млрд. руб., в т. ч. на выплату пенсий — 46,07 млрд. руб., пособий по временной нетрудоспособности — 8,7 млрд. руб., по беременности и родам — 2,3 млрд. руб., по уходу за ребенком — 1,5 млрд. руб., на детей малообеспеченным семьям — 780 млн. руб., на выплату пособий при рождении ребенка — 306 млн. руб. и на организацию санаторно-курортного обслуживания рабочих, служащих и их детей — 2,22 млрд. руб. На стр-во, благоустройство и капитальный ремонт профсоюзных здравниц израсходовано 385,7 млн. руб., введено в действие 7 тыс. мест. В санаториях, домах отдыха и пансионатах лечились и отдыхали 11 млн. чел., 3353 санатория-профилактория предприятий и организаций обслужили ок. 5 млн. чел.

Во всех республиканских, краевых и обл. советах профсоюзов действуют юридич. консультации для оказания бесплатной юридич. помощи трудящимся.

В 1988 г. действовало 124,7 тыс. пионерских лагерей, спорт.-оздоровит. и др. лагерей, в которых отдыхали 20,3 млн. детей. Построены вновь и расширены действующие пионерские лагеря на 75,2 тыс. мест.

Профсоюзные и подведомственные им туристско-экскурсионные организации содействовали дальнейшему развитию туризма и экскурсий.

Введены в эксплуатацию новые туристские объекты на 8717 мест. Туристские организации профсоюзов имеют собственные и арендованные туристские базы, гостиницы, кемпинги на 459,6 тыс. мест.

В 1988 г. на всесоюзных, местных туристских маршрутах и маршрутах выходного дня обслужено 40,8 млн. туристов. Число участников экскурсий составило 218 млн. чел. Объем туристско-экскурсионных услуг достиг 2 млрд. 923 млн. руб.

На 1 января 1989 г. насчитывалось 24,4 тыс. профсоюзных клубов, домов и дворцов культуры, 480,6 тыс. красных уголков. В кружках художеств. самодеятельности профсоюзов занимались 9671,3 тыс. чел.

Книжный фонд профсоюзных библиотек составил 345 млн. экз., услугами библиотек пользовались 26 млн. читателей.

На 1 января 1989 г. в 15,7 тыс. нар. университетов насчитывалось 2,6 млн. слушателей.

Профсоюзы ведут большую физкультурно-спорт. работу. Они располагают широко развитой сетью спорт. клубов, физкультурных коллективов, действующих на принципах добровольности и самодеятельности. Этой работой руководит Всесоюзное добровольное физкультурно-спорт. общество (ВДФСО) профсоюзов, созданное в 1987 г. на базе союзно-респ. профсоюзных и профсоюзно-кооперативных добровольных спорт. обществ («Буревестник», «Водник», «Зенит», «Локомотив», «Спартак», «Труд», «Урожай» и др.). В детско-юношеских спорт. школах занимались 1 580 199 детей. На физич. культуру и спорт в 1988 г. израсходовано 1079 млн. руб.

В 1988 г. сов. профсоюзы проводили работу в защиту мира, по укреплению междунар. безопасности, по борьбе с угрозой новой войны, за полную ликвидацию к 2000 г. ядерного, химич. и др. видов оружия массового уничтожения, за сплочение социалистич. содружества, поддержку народов, борющихся за нац. и социальное освобождение, против империализма и неоколониализма.

Сов. профсоюзы имели междунар. связи с профсоюзами 145 стран мира. В 1988 г. в СССР было принято 1988 профсоюзных и рабочих делегаций из 137 стран; 970 делегаций сов. профсоюзов выезжали в 91 страну мира.

Делегации сов. профсоюзов участвовали: в работе Всемирной конференции «Профсоюзы и международная экономическая безопасность» (Франция, февраль); в работе 239-й сессии Адм. совета МОТ (Швейцария, февраль — март); в 10-й Междунар. конференции профсоюзов трудящихся сельского, лесного х-ва и плантаций (ЧССР, март); в 39-й сессии Бюро ВФП (Эфиопия, март); в работе 24-го съезда Индийского нац. конгресса профсоюзов (Индия, апрель); в Европ. коллоквиуме «Экономические отношения Восток — Запад и их влияние на мир труда» (Бельгия, май); в 29-й конференции стран Балтийского моря, Норвегии и Исландии (Финляндия, июнь); в 75-й сессии Ген. конференции МОТ (Швейцария, июнь); в 32-м заседании Пост. сов.-финляндской проф. комиссии (Финляндия, сентябрь); в 40-й сессии Бюро и 41-й сессии Ген. совета ВФП (Индия, октябрь); в работе 241-й сессии Адм. совета МОТ (Швейцария, ноябрь), др. международных мероприятиях.

В целях дальнейшего укрепления содружества профессиональных и творч. союзов, развития самодеят. творчества, более широкого привлечения творч. интеллигенции к созданию художеств. произведений, отражающих революц. преобразования в жизни нашей страны, раскрывающих образ рабочего человека, тему жизни, борьбы и труда нашего современника, ВЦСПС учредил 15 премий сов. профсоюзов в области литературы, искусства и журналистики по 5 тыс. руб. каждая. Премии присуждаются один раз в 2 года ко Дню междунар. солидарности трудящихся — 1 Мая.

Усилиями ВЦСПС совместно с Гос. к-том по труду и социальным вопросам СССР в Москве образован Всесоюзный центр изучения обществ. мнения по соц.-экономич. вопросам, который возглавила академик Т. И. Заславская.

Большую работу по подготовке, переподготовке и повышению квалификации профсоюзных кадров проводят 2 высших учебных заведения — Высшая школа профсоюзного движения с тремя филиалами (обучает ок. 8 тыс. студентов в год) и Институт повышения квалификации профсоюзных кадров (св. 5 тыс. студентов, в т. ч. 500 чел. из социалистич. стран) в Москве, а также Высшая школа культуры в Ленинграде (св. 3 тыс. студентов). Имеются также курсы советов и комитетов профсоюзов. Всего в 1988 г. обучением профсоюзных кадров было охвачено ок. 26 млн. чел.

На 1 января 1989 г. рабочие и служащие СССР были объединены в 31 профессиональный союз: рабочих авиационной пром-сти (пред. ЦК профсоюза — Г. К. Альбов), авиационных работников (А. Г. Гридин), рабочих автомобильного и с.-х. машиностроения (А. П. Каширин), рабочих автомоб. транспорта и шоссейных дорог (Л. А. Яковлев), рабочих геологоразведочных работ (М. П. Губкин), работников гос. торговли и потребительской кооперации (Г. Н. Замыцкая), работников гос. учреждений (В. С. Кузьмичев), рабочих ж.-д. транспорта и транспортного стр-ва (И. А. Шинкевич), работников культуры (И. А. Науменко), рабочих лесной, бумажной и деревообр. пром-сти (М. В. Кулешов), рабочих машиностроения и приборостроения (А. Я. Рыбаков), медицинских работников (Л. И. Новак), рабочих местной пром-сти и коммунально-бытовых предприятий (Г. П. Сорокина), рабочих металлургической пром-сти (И. И. Костюков), рабочих морского и речного флота (К. Ю. Мацкявичюс), рабочих нефтяной и газовой пром-сти (В. Т. Седенко), рабочих оборонной пром-сти (В. И. Лапшин), рабочих общего машиностроения (А. П. Тишкин), работников рыбного х-ва (Н. Л. Матросова), работников нар. образования и науки (Р. А. Папилов), рабочих радиоэлектронной пром-сти (В. Н. Тузов), работников связи (И. П. Желтова), работников агропромышленного комплекса (М. Б. Рыжиков), рабочих стр-ва и пром-сти строительных материалов (А. М. Яковлев), рабочих среднего машиностроения (Н. С. Бушков), рабочих судостроит. пром-сти (В. К. Дуркин), рабочих текстильной и легкой пром-сти (М. В. Ихарлова), рабочих тяжелого машиностроения (Н. И. Зиновьев), рабочих угольной пром-сти (М. А. Сребный), рабочих химич. и нефтехимич. пром-сти (В. К. Бородин), рабочих электростанций и электротехнич. пром-сти (Н. П. Симочатов). *Н. Макаренко.*

ВСЕСОЮЗНЫЙ ЛЕНИНСКИЙ КОММУНИСТИЧЕСКИЙ СОЮЗ МОЛОДЕЖИ (ВЛКСМ) в 1988 г.

Согласно Уставу ВЛКСМ — самодеятельная общественно-политич. организация, объединяющая передовую часть советской молодежи. На 1 января 1989 г. в ВЛКСМ состояло 35 645 757 членов (464 786 первичных комсомольских организаций).

Члены Бюро ЦК ВЛКСМ: Г. Г. Акопян, Ю. Н. Бурчаков, Г. С. Головачев, В. П. Денисов, С. Н. Епифанцев, И. Е. Ефимов, В. М. Зюкин, В. М. Капленкова, С. С. Кондыбаев, В. В. Копьев, В. В. Кудлаш, Н. И. Курзанова, В. И. Мироненко, А. Н. Насыров, И. Н. Никитин, И. Н. Орджоникидзе, Н. И. Пальцев, М. П. Пастухова, И. А. Приедитис, П. Ю. Ратников, С. И. Рогожкин, С. А. Смирнов, С. В. Солод, В. А. Фронин, В. И. Цыбух, С. Н. Челноков, В. А. Чепурин, А. Н. Шкляров.

Секретариат ЦК ВЛКСМ: В. И. Мироненко (первый секретарь), В. П. Денисов, С. Н. Епифанцев, В. М. Зюкин, Н. И. Курзанова, И. Н. Никитин, И. Н. Орджоникидзе, Н. И. Пальцев, С. И. Рогожкин, С. А. Смирнов.

Пред. Центр. Совета Всесоюзной пионерской организации (ЦС ВПО) им. В. И. Ленина — И. Н. Никитин. Пред. Центр. ревизионной комиссии ВЛКСМ — Н. Н. Клыков.

Печатный орган ЦК ВЛКСМ — газета «Комсомольская правда» (тираж 17,7 млн. экз.). С 1984 г. издается еженедельное иллюстрир. приложение к газете «Комсомольская правда» — «Собеседник» (тираж 1,3 млн. экз.).

С 1988 г. издаются ежемесячный обществ.-политич. и лит.-художеств. журнал ЦК ВЛКСМ «Парус», иллюстрир. приложение к журналу «Техника — молодежи» — «Умелец». Комсомольские издательства «Молодая гвардия» (Москва), «Молодь» (Киев), «Ёш гвардия» (Ташкент) выпустили в 1988 г. св. 650 наименований книг и брошюр общим тиражом ок. 68 млн. экз. ВЛКСМ располагает 240 молодежными и детскими газетами и журналами разовым тиражом св. 82 млн. экз.

Деятельность ВЛКСМ в 1988 г. была направлена на выполнение решений 19-й Всесоюзной конференции КПСС, пленумов ЦК КПСС (1988 г.), реализацию решений 20-го съезда комсомола, обновление и возрождение ВЛКСМ как политич. организации сов. молодежи, дальнейшую демократизацию всей его жизни.

16 мая 3-й пленум ЦК ВЛКСМ и ЦС ВПО им. В. И. Ленина рассмотрел вопрос о задачах комсомольских и пионерских организаций, вытекающих из решений Февральского (1988 г.) пленума ЦК КПСС, заслушал информацию о деятельности Бюро и Секретариата ЦК комсомола за период после 20-го съезда ВЛКСМ, утвердил Инструкцию ЦК ВЛКСМ по проведению выборов руководящих комсомольских органов, Положение о ревизионных комиссиях комсомольских организаций, обсудил проект Положения «О денежных средствах комсомола». На 4-м пленуме (ноябрь) были рассмотрены вопросы дальнейшей демократизации жизни комсомола, о делегатах на Всесоюзный съезд работников нар. образования, решены орг. вопросы.

16 апреля юноши и девушки приняли участие во Всесоюзном коммунистич. субботнике, посвященном 118-й годовщине со дня рождения В. И. Ленина.

В комсомольских организациях страны активно обсуждались Тезисы ЦК КПСС к 19-й Всесоюзной конференции КПСС. Бюро ЦК ВЛКСМ рассмотрело высказанные комсомольцами предложения (июнь), определило первоочередные меры комсомола по выполнению решений конференции (июль).

В комсомольских организациях состоялось обсуждение проектов Законов СССР об изменениях и дополнениях Конституции СССР и о выборах нар. депутатов СССР. Предложения, внесенные по законопроектам молодежью, направлены в Президиум Верх. Совета СССР. В декабре образована Избират. комиссия по выборам пар. депутатов СССР от ВЛКСМ.

ЦК ВЛКСМ выступил одним из учредителей Сов. фонда милосердия и здоровья, Всероссийского общества инвалиди пострадавшим и ликвидации последствий землетрясения в Арм. ССР. Действовал оперативный штаб ЦК ВЛКСМ, из бюджета ВЛКСМ выделено 5 млн. руб. (декабрь). 27 студенч. отрядов из 20 обл., краев и республик страны откликнулись на призыв оказать помощь в ликвидации последствий аварии в Арзамасе. Ими возведено 38 индивид. домов, с помощью студентов-добровольцев построены 232 квартиры, 2 дет. комбината на 470 мест.

В 1988 г. в комсомольских организациях страны было отмечено 70-летие ВЛКСМ. 29 октября в Моск. Дворце молодежи состоялась встреча М. С. Горбачева с комсомольцами и молодежью столицы и Подмосковья. В октябре в Москве проведены Всесоюзная встреча представителей молодежных политклубов «I съезд РКСМ. 70 лет спустя», выставки, посвященные юбилею комсомола. 150 коллекций из 60 городов СССР и 15 экспозиций из 7 социалистич. стран были представлены на Всесоюзной молодежной филателистич. выставке «70 лет ВЛКСМ» (август).

В 1988 г. возросло количество полит. школ и политклубов. В сентябре ЦК ВЛКСМ проанализировал ход перестройки политич. и экономич. учебы работающей молодежи.

ЦК ВЛКСМ определил формы совместной работы комсомольских организаций и самодеят. формирований в деле развития социального творчества и самоуправления, участия в политич. жизни общества. Начат выпуск серии материалов «Ориентир» из опыта работы к-тов комсомола с самодеят. объединениями. Подготовлен сб. «Неформальные объединения молодежи и идеологическая борьба». В феврале в Москве состоялось 3-е Всесоюзное совещание молодых журналистов. Ок. 300 сов. участников, 145 зарубежных делегатов из 57 стран участвовали в 1-м Междунар. фестивале молодежной прессы, посвященном 70-летию ВЛКСМ (октябрь, Тбилиси).

ЦК ВЛКСМ придавал важное значение увековечению памяти защитников Отечества. В мае проведена Всесоюзная вахта памяти. В Калуге проведен Всесоюзный сбор поисковых отрядов (март), организованы экспедиции по захоронению останков погибших воинов, восстановлению имен без вести пропавших, розыск ветеранов, которым не были своевременно вручены награды Родины. Проведен Всесоюзный сбор военно-патриотич. клубов и объединений, советов воинов запаса, воинов-интернационалистов в Новороссийске (август).

ЦК ВЛКСМ уделял постоянное внимание дальнейшему углублению деятельности комсомола, связанной с участием молодежи в хоз. стр-ве, экономич. реформе, ускорении научно-технич. прогресса. В марте принято постановление Бюро ЦК ВЛКСМ «О перестройке содержания, коренном изменении форм и методов работы комсомола на ударных комсомольских стройках». Проведена аттестация ударных комсомольских строек. Всесоюзными ударными комсомольскими стройками (ВУКС) объявлены Дальневост. экономич. р-н и зона БАМа, Зап.-Сиб. терр.-производств. комплекс (ТПК) и Нечерноземная зона РСФСР. Деятельность центра Зап.-Сиб. ТПК переведена на принципы хозрасчета и самофинансирования (февраль). Работа штабов ЦК ВЛКСМ и ВУКС переводится на договорную основу, им предоставлено право ведения самостоят. финанс.-хоз. деятельности. Утверждены рекомендации по участию комсомольских организаций в разработке и реализации колл. договоров (февраль). Развернулась работа по созданию самостоят. и совместных предприятий ВЛКСМ с гос. предприятиями, кооперативами и др. организациями.

В апреле премии Ленинского комсомола 1988 г. за высокие достижения в труде были присуждены 207 молодым труженикам, 8 коллективам.

Продолжалась работа по совершенствованию единой обществ.-гос. системы научно-технич. творчества молодежи (НТТМ). В стране созданы 500 центров НТТМ. Объем заключенных ими договоров на 1988 г. превысил 850 млн. руб. Создан специализир. выставочно-информац. центр НТТМ. Изучена работа Ярославского обкома комсомола по созданию и развитию единой обществ.-гос. системы НТТМ (июнь).

ЦК ВЛКСМ внес в Совет Министров СССР предложения по созданию межотраслевых комсомольских центров «Молодежная мода». В стране действовало св. 600 самодеят. объединений по произ-ву товаров для молодежи, 15 студенч. домов моделей. В Иванове прошел 1-й Всесоюзный фестиваль молодежной моды (апрель), в мае в Лужниках состоялась 1-я Всесоюзная ярмарка молодежных товаров кооператоров. ЦК ВЛКСМ взял на себя инициативу по коренному улучшению произ-ва детских игрушек, подписав совместно с др. организациями протокол о создании Всесоюзного акционерного общества «Развитие».

В движении по стр-ву молодежных жилых комплексов (МЖК) участвовало ок. миллиона чел. В 1988 г. 75 тыс. семей получили квартиры в домах МЖК. Образовано проектно-исследоват. объединение по созданию МЖК. Всесоюзный центр МЖК при ЦК ВЛКСМ переведен на полный хозрасчет, при нем открыта школа менеджеров, молодежное творч. объединение «Метод».

Важное значение придавалось участию комсомольских организаций в выполнении Продовольств. программы. По обществ. призыву направлено 40 тыс. юношей и девушек в животноводство и св. 3 тыс.— в сельское и мелиоративное стр-во. Продолжена акция «Выбираю деревню на жительство». Св. 120 тыс. молодых людей изъявили желание участвовать в подъеме экономики отстающих колхозов и совхозов, ок. 30 тыс. чел. пополнили трудовые коллективы. Объявлен Всесоюзный конкурс на лучшее подворье молодой семьи (сентябрь). В октябре ЦК ВЛКСМ принял решение об участии комсомола в пропаганде и распространении арендного подряда на селе.

По решению Секретариата ЦК ВЛКСМ создан молодежный экологич. центр при Иркутском обкоме ВЛКСМ (июнь), фонд экологич. защиты оз. Байкал. По инициативе комсомольских организаций и природоохранных органов РСФСР, Украины, Молдавии в июне проведен молодежный экологич. субботник, посвященный Всемирному дню охраны окружающей среды.

30-й трудовой семестр отметил в 1988 г. Всесоюзный студенческий отряд им. 70-летия ВЛКСМ, насчитывавший ок. 650 тыс. участников. В стр-ве выполнен объем строит.-монтажных работ на сумму 694,4 млн. руб., с участием студентов возведено 8556 жилых домов и общежитий, 267 клубов и домов культуры, 1923 объекта нар. образования. Из 13,7 тыс. объектов, полностью построенных студентами и учащимися, 9,5 тыс. расположены в сельской местности.

Поиску талантливой молодежи способствовали всесоюзные и региональные предметные школы, Всесоюзный конкурс учащихся школ и ПТУ «Малый интеркосмос», Всесоюзная конференция научных обществ учащихся, конкурсы студенческих работ, олимпиада «Студент и научно-технический прогресс». Решено провести в 1988—90 гг. Всесоюзный конкурс творческих работ учащихся в области науки, техники и произ-ва (июнь).

Состоялся ежегодный Всесоюзный конкурс на лучшую научную работу студентов по естественным, технич. и гуманитарным наукам, проводимый по 53 разделам науки и техники. На конкурс было представлено св. 11 тыс. научных работ студентов. Более 1,5 тыс. юношей и девушек приняли участие в заключит. этапе Всесоюзной олимпиады «Студент и научно-технический прогресс». Совет Министров СССР поддержал предложение ЦК ВЛКСМ о создании в стране 400 молодежных компьютерных клубов. Создана Моск. ассоциация компьютерных объединений. В Переславле-Залесском был организован междунар. детский компьютерный лагерь (август). Было учреждено Всесоюзное аэрокосмическое объединение (июль).

Комсомол участвовал в перестройке высшего и ср. спец. образования, реформе общеобразоват. и профессиональной школы. 25 делегатов от ЦК ВЛКСМ участвовали в работе Всесоюзного съезда работников нар. образования (декабрь). Во всех педагогич. ин-тах и уи-тах учреждены стипендии им. Ленинского комсомола. ЦК ВЛКСМ разработал меры по улучшению условий учебы, быта и отдыха семей студентов и учащихся; принято решение о развитии туристско-экскурсионной работы среди студентов (июль). Ок. 180 студентов из 42 стран мира, обучающихся в вузах нашей страны, стипендиаты КМО СССР, ВФДМ и МСС совершили в мае «Круиз дружбы» по Волге.

Большое внимание уделялось развитию трудовой инициативы учащейся молодежи, ее правовой основы. По предложению ЦК ВЛКСМ в июне Советом Министров СССР принято «Положение о порядке и условиях добровольного труда учащихся общеобразовательной и профессиональной школы в свободное от учебы время». В летней трудовой четверти 1988 г. приняло участие св. 13 млн. учащихся. Работало ок. 600 ученических кооперативов. Делегация ВЛКСМ участвовала в работе 1-й Междунар. конференции по вопросам школьной кооперации (декабрь, Франция).

В рядах ВПО им. В. И. Ленина — 19,5 млн. детей и подростков, св. 100 тыс. пионерских дружин, работало более миллиона пионервожатых. Подготовлены предложения о перестройке деятельности пионерской организации. Св. 4 тыс. пионеров и пионерских работников собрались в июле в «Артеке» на Всесоюзный сбор активистов перестройки.

Серьезное внимание уделялось реализации инициатив молодежи в области досуга, совершенствованию работы с творч. молодежью. Разработаны программы «Молодежь и книга», «Молодежь и культура». В январе рассмотрены проблемы дальнейшего совершенствования работы молодежных любительских художеств. объединений. Проведены Всесоюзный фестиваль творчества молодых композиторов (Горький, февраль), молодежный фестиваль поэзии, нар. песни и танца республик Ср. Азии и Казахстана (Ташкент, апрель), Всероссийский фольклорный праздник (Москва, июнь), междунар. фестиваль песни «Красная гвоздика» (Сочи, сентябрь), конкурс «Юрмала-88», фестиваль искусств «Молодежь. Культура. Перестройка» (Москва) и др.

Большую популярность в молодежной среде приобрело студийное движение. В Москве в апреле ЦК ВЛКСМ провел Всесоюзное совещание-семинар «Проблемы и пути театрального студийного движения», в котором приняло участие ок. 250 режиссеров, директоров театров-студий, работников культуры, творч. союзов. В декабре в ЦК ВЛКСМ состоялась встреча руководителей творч. союзов, деятелей культуры и искусства по проблемам духовной культуры молодежи.

Поддержана молодежная инициатива по организации военно-историч. клубов. В июле проведен военно-историч. поход молодежи и воинов по местам сражений Отечественной войны 1812 года «От Бородино до Березины».

Бюро ЦК ВЛКСМ определило задачи комсомольских организаций в подготовке и праздновании 70-летия Сов. Армии и ВМФ (январь). Поддержана инициатива комсомольских организаций армии и флота о присвоении лучшей части, кораблю, подразделению почетного наименования «Имени 70-летия ВЛКСМ». Для награждения комсомольцев армии и флота учрежден знак ЦК ВЛКСМ «За отличие в воинской службе» (июль).

Изменилось содержание физкульт.-спорт. работы. Впервые проведен фестиваль нетрадиц. видов спорта, спорт. и нар. игр (Москва, июль). Организованы Всесоюзные соревнования на призы военно-спорт. клуба ЦК ВЛКСМ «Самбист» (июль — август). 1800 км за 3 месяца преодолели участники лыжного трансарктич. перехода СССР — Сев. полюс — Канада. Десятки тысяч подростков участвовали в соревнованиях на призы клубов ЦК ВЛКСМ «Золотая шайба», «Кожаный мяч», «Плетеный мяч», «Белая ладья».

Важнейшее значение ЦК ВЛКСМ придавал организац.-политич. укреплению комсомольских организаций. В феврале Бюро ЦК ВЛКСМ рассмотрело вопрос о работе к-тов комсомола Сев.-Осет. АССР по подготовке и рекомендации членов ВЛКСМ для вступления в партию. Изучен опыт работы Броварского горкома ЛКСМ Украины (Киевская обл.) по руководству комсомольскими организациями в условиях демократизации внутрисоюзной жизни (июль). Принято решение о сокращении и принципах формирования структуры аппарата местных комсомольских органов (декабрь). Поддержана практика применения конкурсной основы при выборах секретарей к-тов комсомола, значительно сокращена номенклатура должностей ЦК ВЛКСМ, проведена аттестация комсомольских работников. В 1987/88 уч. г. ок. 50 тыс. комсомольских, пионерских работников прошли переподготовку в ВКШ и МЦ «Олимпиец», комсомольских школах и центрах.

В 1988 г. состоялись фестивали дружбы молодежи СССР и ЧССР (ЧССР, май), молодежи СССР и ВНР (СССР, июнь), 2-й фестиваль молодежи СССР и КНДР (КНДР, август), 4-я встреча дружбы молодежи СССР и СРВ (СССР, октябрь). Были проведены молодежный региональный форум за мир и ядерное разоружение в Азии и юж. части Тихого океана (Австралия, май), сов.-западногерм. молодежный лагерь (МТЦ «Ноорус», Эст. ССР, июль), сов.-франц. велопробег (СССР, июль — август). В июне — августе была организована сов.-амер. программа «Дети за мир» в СССР и США.

Делегации ВЛКСМ, КМО СССР приняли участие в консультат. совещании руководителей союзов молодежи социалистич. стран (ЧССР, май), 3-й спец. сессии ООН по разоружению (США, июнь), междунар. встрече по проблемам безъядерных зон (ГДР, июнь), антиядерной встрече европ. молодежи (ЧССР, июнь).

Рассмотрены меры по практич. выполнению программы «Содружество». В рамках этой программы подписаны протоколы о сотрудничестве между ВЛКСМ и братскими союзами молодежи ГДР (март), ВНР (июнь), ЧССР (декабрь). Делегации ВЛКСМ участвовали в консульт. совещаниях секретарей братских союзов молодежи социалистич. стран по реализации программы (НРБ — май, ГДР — ноябрь).

ЦК ВЛКСМ, КМО СССР начали подготовку к 13-му Всемирному фестивалю молодежи и студентов в Пхеньяне. Среди комсомольцев и молодежи организовано соревнование за право быть включенным в состав сов. делегации на фестивале.

В 1988 г. Бюро междунар. молодежного туризма «Спутник» сотрудничало с 212 организациями из 66 стран мира. В 1988 г. за рубеж были направлены 212,6 тыс. юношей и девушек, в СССР приняты 232,0 тыс. иностр. туристов. В туристских и междунар. туристских центрах «Спутника» отдохнули 172,8 тыс. чел. *Л. Алексеева.*

ОБЩЕСТВЕННЫЕ ОРГАНИЗАЦИИ И ТВОРЧЕСКИЕ СОЮЗЫ в 1988 г.

Агентство печати Новости (АПН) — информационный орган советских общественных организаций: Союза журналистов, Союза писателей СССР, Союза советских обществ дружбы и культурных связей с зарубежными странами, ВЦСПС, Всесоюзного общества «Знание». Создано в 1961 г. Высшим органом АПН является Конференция организаций-учредителей (созывается не реже одного раза в 5 лет). Избранный ею Совет учредителей утверждает Правление АПН. Пред. Правления — А. И. Власов.

АПН распространяет за рубежом информацию о Сов. Союзе и знакомит сов. людей с жизнью народов зарубежных стран. Девиз АПН — «Информация на благо мира и дружбы между народами».

АПН имеет свои представительства более чем в 100 странах мира, издает за рубежом 39 иллюстрир. журналов и 8 газет на 45 языках общим тиражом ок. 2,5 млн. экз. АПН готовит для зарубежных средств массовой информации бюллетени, статьи, комментарии, очерки, интервью, фотоиллюстрации и видеоматериалы по вопросам внутренней и внешней политики СССР. Распространяет через бюллетень «Дейли ревью» документы и материалы КПСС и Сов. государства. Поддерживает деловые контакты более чем с 9 тыс. различных средств массовой информации большинства стран мира. АПН проводит брифинги, «круглые столы», пресс-конференции, принимает участие в радио- и телепередачах, телемостах.

Издаваемая совместно с ССОД газета «Московские новости» выходит на 9 яз. и распространяется в 140 странах тиражом ок. 1,2 млн. экз. Ежемесячный иллюстрир. журнал «Спутник» издается на 9 яз. тиражом 900 тыс. экз. Журнал «Социализм: теория и практика» выходит на 5 яз.

Издательство АПН самостоятельно и в сотрудничестве с зарубежными книжными фирмами ежегодно выпускает книги и брошюры на многих языках мира. Их общий тираж в 1988 г. превысил 35 млн. экз.

В СССР АПН имеет 30 отделений и корр. пунктов в столицах сов. республик, крупных пром. и культурных центрах Сов. Союза. АПН готовит для сов. газет и журналов 14 информац. вестников. В их числе: «По Советскому Союзу», «Международная информация» и его спец. выпуск «Мир социализма», «Советская панорама», «Религия в СССР».

Деятельность в 1988 г. В апреле в Москве между АПН и агентством Интерпресс (ПНР) была подписана программа сотрудничества на 1988—95 гг. В июне АПН совместно с амер. центрами по проблемам войны и мира и связи между Востоком и Западом организовали в Москве «круглый стол», темой которого было отношение зап. средств массовой информации к перестройке в СССР.

В 1988 г. начал издаваться на финском, англ. и рус. языках журнал «Московский бизнес», предназначенный для

деловых кругов. Издатель — акционерное общество «Совтрейд паблишинг», образованное финским концерном «А-лехдет» и АПН. Изд-вом АПН совместно с амер. изд-вом «Капра пресс» выпущен сборник «Встреча на Эльбе». В числе авторов книги — сов. и амер. ветераны войны. Издан альбом моск. художника Г. Доброва «Автографы войны», который включает 35 графич. портретов. Изд-во АПН начало выпускать серию книг «Библиотечка АПН». Первой в этой серии стала работа Ф. Медведева «Трава после нас», в которой опубликованы интервью с известными сов. деятелями культуры.

В состав АПН вошла Дирекция аудиовизуальной информации, которая выпускает видеоматериалы собственного произ-ва.

В 1988 г. первыми лауреатами междунар. премии АПН им. П. Неруды стали поэт Э. Карденаль (Никарагуа) и коллектив сов. изд-ва «Прогресс». Междунар. премия им. Авиценны присуждена обществ. деятелю и писателю Али Окла Орсану (САР) и Ин-ту стран Азии и Африки при МГУ. В числе лауреатов премии им. Дж. Неру — борец за мир митрополит Дели и Сев. Индии Павел Мар Грегориус, ветеран движения за независимость Индии, директор Всеиндийского ин-та русского языка Кальпана Джоши, писатель и критик Вишвамбхар Натх Упадхайя, редактор газ. «Милап» Навин Сури. *И. Сучков.*

Ассоциация содействия ООН в СССР — общественная организация, созданная в 1956 г. Деятельность Ассоциации направлена на поддержку усилий ООН по сохранению всеобщего мира и укреплению международной безопасности, развитию взаимопонимания и сотрудничества народов, решению глобальных социально-экономич. и гуманитарных проблем. Ассоциация участвует в проведении междунар. кампаний и различных мероприятий, осуществляемых по инициативе ООН, содействует реализации решений сессий ГА ООН. Руководящие органы Ассоциации — Конференция и Правление. Пред. Ассоциации — Г. А. Арбатов.

В деятельности Ассоциации участвуют ее коллективные члены: АН СССР, ВЦСПС, ССОД, АПН, Всесоюзное общество «Знание», СКЗМ, Советский фонд мира и др., широкий актив общественности. Советская ассоциация — член Всемирной федерации ассоциаций содействия ООН (ВФАСООН).

Деятельность в 1988 г. Ассоциация принимала участие в организации междунар. семинаров «Будущая роль ООН во взаимозависимом мире» и «Права человека и отправление правосудия» (декабрь, Москва). Делегации Ассоциации участвовали в 3-й спец. сессии ГА ООН по разоружению, 2-й региональной конференции ассоциаций содействия ООН стран Азии и тихоокеанского бассейна (сентябрь, Улан-Батор), 11-й региональной конференции ассоциаций содействия ООН европейских стран (октябрь, Афины). Ассоциация провела собрание общественности в связи с Днями ООН (24 октября) и прав человека (10 декабря).

Актуальные политич., социально-экономич. и гуманитарные аспекты обеспечения международной безопасности, междунар. движения в поддержку ООН и двустороннего сотрудничества обсуждались в ходе встреч и дискуссий с представителями ассоциаций КНР, ГДР, Индии, ФРГ, Канады, Австралии, США и др. *С. Грибков.*

Всесоюзная организация ветеранов войны и труда (ВОВВиТ) — общественная организация, созданная в 1986 г. Осн. задачи ВОВВиТ — приобщение старшего поколения к общественно-политич. жизни страны, к посильной трудовой деятельности, передача молодежи революц., боевых и трудовых традиций, забота об улучшении условий жизни ветеранов. ВОВВиТ участвует в движении за мир, против гонки вооружений. Основу организации составляют советы ветеранов в трудовых коллективах и по месту жительства. Они объединяются в районные, городские, окружные, обл., краевые, респ. организации во главе с избираемыми на конференциях Советами. В состав ВОВВиТ входит Сов. комитет ветеранов войны. Высший руководящий орган ВОВВиТ — Всесоюзная конференция (созывается не реже одного раза в 5 лет), в период между конференциями — Всесоюзный совет, между его пленумами — Президиум. Пред. ВОВВиТ — К. Т. Мазуров.

Деятельность в 1988 г. Совет Министров СССР и ВЦСПС по предложению ВОВВиТ 12 мая 1988 г. приняли постановление «О дополнительных мерах по улучшению условий жизни ветеранов войны и труда». В соответствии с ним повсеместно с участием советов ветеранов разработаны и рассмотрены на сессиях Советов нар. депутатов комплексные программы «Забота», направленные на улучшение обслуживания пенсионеров, особенно инвалидов, ветеранов войны, одиноких престарелых и нетрудоспособных граждан, солдатских вдов. Отделения социальной помощи на дому взяли на обслуживание св. 200 тыс. одиноких престарелых граждан.

Пленум Всесоюзного совета рассмотрел вопрос об участии советов ветеранов в работе с молодежью (май). Завершен Всесоюзный рейд по улучшению условий жизни ветеранов.

По инициативе Всероссийского совета ветеранов развернулось движение за приобщение пенсионеров к решению продовольств. программы с помощью личных подворий.

Осуществлялись контакты с ветеранскими организациями ГДР, ПНР, ЧССР, МНР, Италии, Швеции, Финляндии. Представители Всесоюзного совета ветеранов принимали участие во многих мероприятиях, направленных на укрепление мира. ВОВВиТ направил обращение к пожилым гражданам США с призывом оказать воздействие на конгресс страны в целях скорейшей ратификации договора по РСМД, вручены письма — призывы к М. С. Горбачеву и Р. Рейгану предпринять дальнейшие шаги по пути сокращения и ликвидации ядерных вооружений. *А. Голяков.*

Всесоюзное добровольное общество борьбы за трезвость (ВДОБТ) — массовая общественная организация, призванная содействовать утверждению трезвого образа жизни, преодолению пьянства и алкоголизма, развитию антиалкогольного движения в стране, внедрению в быт новых социалистич. обрядов и обычаев, исключающих употребление алкоголя, осуществлению задач, выдвинутых КПСС и Советским государством по борьбе с этим социально опасным злом. Создано в 1985 г. Организации-учредители — ВЦСПС, ЦК ВЛКСМ, АН СССР, Мин-во здравоохранения СССР. Высший руководящий орган — конференция (созывается один раз в 5 лет), в период между конференциями — Центр. совет (ЦС), исполнит. орган — Правление. Пред. ЦС ВДОБТ — И. Д. Лаптев.

На 1 января 1989 г. в системе ВДОБТ 15 союзно-республиканских обществ, объединяющих ок. 400 тыс. первичных организаций (почти 13 млн. чл.).

Печатный орган ВДОБТ — ежемесячный журнал «Трезвость и культура» (тираж 635 тыс. экз.).

Деятельность в 1988 г. В январе — апреле проходила первая отчетно-выборная кампания во всех организациях общества, которая показала, что в ряде организаций накоплен определенный опыт работы по утверждению трезвого образа жизни, члены Общества ведут действенную пропагандистскую (в т. ч. индивидуальную) работу. За время деятельности ВДОБТ выросло число клубов трезвости более чем в 10 раз (на 1 января 1989 г.— св. 5 тыс.).

В 1988 г. Общество проводило рейды «За эффективный труд и здоровый быт», «Трезвость — закон автомобилиста». В УССР, например, в ходе рейдов было выявлено св. 37 тыс. нарушений антиалкогольного законодательства. При ЦС и многих региональных советах Общества созданы научно-консультативные советы. В ЦС ВДОБТ организовано лечение молодых родителей, злоупотребляющих алкоголем, в т. ч. с использованием метода врача-нарколога А. Р. Довженко из Феодосии. Организации об-ва используют также психолого-педагогич. метод избавления от алкоголизма основателя клуба «Оптималист» Г. А. Шичко. Совместно с журналом «Агитатор» и Ивано-Франковским обкомом КП Украины проведен всесоюзный семинар «Роль и место антиалкогольной пропаганды в утверждении здорового образа жизни», состоялись декады антиалкогольной пропаганды в ряде регионов страны. Были организованы всесоюзные конкурсы плакатов «Трезвость — норма социалистического образа жизни», «Общество борьбы за трезвость: активность, наступательность, массовость», по завершении первого из них выпущено 23 наименования плакатов. Проведен конкурс рассказов, очерков, публицистич. статей под девизом «Честь и здоровье береги смолоду», учреждены премии за лучшие публикации печати, теле- и радиопередачи по утверждению трезвого образа жизни и др. На собраниях в первичных организациях, клубах трезвости, на заседаниях советов всех уровней широко обсуждалось письмо ЦС ВДОБТ о путях перестройки всей деятельности Общества, в частности о разработке целевых программ, создании общественных комиссий, более глубоком изучении алкогольной обстановки в различных регионах страны и др.

В 1988 г. в ЦС состоялось св. 50 встреч с представителями Междунар. организации обществ трезвости и антиалкогольных организаций НРБ, ПНР, КНР, Швеции, США и др.

Делегации ВДОБТ принимали участие в работе 4-го съезда Движения за трезвость (НРБ), конгресса Междунар. совета по вопросам алкоголизма и наркомании (Норвегия), в семинаре «Научные основы и методы борьбы за трезвость», а также семинаре, посвященном 40-летию Нар. союза трезвости (Финляндия), знакомились с постановкой антиалкогольной работы в США. *В. Аристов.*

Всесоюзное добровольное общество любителей книги — массовая организация, созданная в 1974 г. Задачи Общества — пропаганда книги, ее широкое использование в коммунистич. воспитании трудящихся. Высший руководящий орган Общества — Всесоюзный съезд (созывается один раз в 5 лет), между съездами деятельностью Общества руководит Центр. Правление. Пред. Правления — И. В. Петрянов-Соколов.

Деятельность в 1988 г. На 5-м пленуме Центр. Правления (22 марта, Волгоград) обсуждены пути совершенствования работы организаций Общества по повышению роли книги и чтения в воспитании молодежи, утверждены рабочие программы: «Дети и книга», «Молодежь и книга».

70-летию ВЛКСМ был посвящен фестиваль книги «Молодая гвардия перестройки», завершившийся Всесоюзным клубным днем «Книга и молодежь», центральной темой которого стала тема «Перечитывая Ленина заново». Организациями Общества в рамках фестиваля проводились встречи комсомольцев разных поколений, читательские конференции по книге Н. Островского «Как закалялась сталь», беседы с авторами книг о молодежи, круглые столы «Их жизнь достойна подражания», «Комсомольская юность моя», «Легко ли быть молодым?».

Во многих организациях книголюбов состоялось общественное представление книги М. С. Горбачева «Перестройка и новое мышление для нашей страны и для всего мира». Проведены читательские конференции, на которых обсуждены материалы, вошедшие в публицистич. сборник «Иного не дано» (М., «Прогресс»).

В Москве открыт Выставочный центр Общества (мемориальная квартира И. Д. Сытина). В нем были организованы и показаны выставки «Книги Древней Руси», «Слово об Отчизне» (посв. 1000-летию введения христианства на Руси), «Саят-Нова в мировой культуре», «Витязь в тигровой шкуре» Ш. Руставели (книги, иллюстрации, графика из коллекции Н. Гуртенидзе), «Сент-Экзюпери: поэт, мыслитель, пилот» и др.

Ок. 2,5 млн. руб. выделено Обществом на оказание помощи пострадавшим от землетрясения в Армении, на комплектование книжных фондов библиотек детских домов и школ-интернатов, на создание Междунар. фонда славянской письменности и славянских культур, на строительство зданий для клубов книголюбов, музея писателя Бориса Горбатова в г. Артемовске Донецкой обл. и др. цели. Началось осуществление акции «Милосердие» по оказанию помощи инвалидам детства, войны и труда, получившим ранения воинам-интернационалистам.

На 12-м Междунар. конгрессе экслибрисистов Общество было принято в состав постоянных членов Междунар. ассоциации экслибрисистов (ФИСАЕ). *Г. Гарин.*

Всесоюзное музыкальное общество (ВМО) — добровольная массовая общественная организация, призванная содействовать развитию муз. культуры, консолидации исполнительских сил, совершенствованию методов муз. пропаганды. Образовано в 1986 г. ВМО объединяет 15 муз. обществ союзных республик, а также организации в Москве и Ленинграде. Высший орган Общества — Всесоюзный съезд, между съездами деятельностью общества руководит Центр. Правление. Практическая работа ВМО ведется через творческие комиссии и ассоциации, формируемые по направлениям и жанрам муз. искусства и хореографии, а также по профессиональному принципу. Пред. Центр. Правления ВМО — И. К. Архипова.

Деятельность в 1988 г. В марте проведен объединенный пленум правлений Союза композиторов СССР и ВМО на тему «Художественное воспитание и музыкальное образование в системе духовного развития подрастающего поколения». На нем обсуждены проблемы перестройки системы муз. образования и воспитания, принято постановление, содержащее конкретные предложения по решению научно-методических, кадровых, материально-технич. и орг. вопросов. 6 мая на пленуме Центр. правления ВМО были рассмотрены основные направления деятельности ВМО, подведены итоги работы, обсужден ряд перспективных задач.

Состоялись учредительные конференции ассоциаций, на которых после широкого обсуждения и выборов были образованы Ассоциация деятелей муз. искусства (пред. В. Н. Минин), Ассоциация деятелей эстрадного искусства (пред. М. А. Эсамбаев), Ассоциация мастеров муз. инструментов (пред. Ю. Г. Почекин), Ассоциация профессиональных исполнителей и преподавателей бальных танцев (пред. С. Г. Попов), вошедшие в состав ВМО. Учрежденные ассоциации призваны объединить творческие силы страны для решения как просветительских проблем, так и для осуществления своих профессиональных задач. Была образована также сов. джазовая федерация.

В 1988 г. под руководством и при участии ВМО проведены: фестиваль фортепианной музыки, посвященный 100-летию со дня рождения Г. Г. Нейгауза (январь — апрель, Москва, Свердловск, Кировоград), муз. фестиваль, посвященный 175-летию со дня рождения А. С. Даргомыжского (февраль, Тула), конференция музыковедов социалистич. стран в рамках муз. фестиваля им. Глинки (май, Смоленск), праздник славянской письменности и культуры (май, Ленинград, Новгород), междунар. курсы высшего фортепианного мастерства (июнь, Тамбов), фестиваль старинной русской музыки (июнь — август, Осташков), Всесоюзный праздник музыки для детей «Музыкальный подснежник» (март, Томск), курсы органного мастерства (май, Пицунда), междунар. курсы «Основы скрипичной игры Д. Ф. Ойстраха» (август, Вильнюс), 1-й Всесоюзный (апрель, Москва), а затем междунар. фестиваль — конкурс профессиональных исполнителей бальных танцев (декабрь, Москва) и др.

ВМО принимало участие в благотворительной деятельности. В частности на спектакли «Щелкунчик» в ГАБТ СССР и «Три толстяка» в Моск. Детском муз. театре были приглашены воспитанники детских домов Москвы и Московской обл.

Развивались контакты ВМО с аналогичными обществами и организациями, творческими союзами и прогрессивными деятелями муз. искусства зарубежных стран. По приглашению ВМО и Союза композиторов СССР в Москве (июль) с благотворительными концертами выступил интернациональный коллектив — междунар. молодежный симфонич. оркестр традиционного Шлезвиг-Гольштейнского муз. фестиваля (ФРГ) под упр. известного амер. дирижера и композитора Л. Бернстайна. *А. Андреев.*

Всесоюзное общество «Знание» — добровольная общественная научно-просветительская организация, объединяющая представителей интеллигенции, рабочего класса и колхозного крестьянства. Цель Общества — широкая пропаганда и распространение политич. и научных знаний среди трудящихся, содействие воспитанию активных и сознательных строителей социалистич. общества, ускорению научно-технич. и социального прогресса, внедрению передового опыта. Создано в 1947 г. Высший руководящий орган — Съезд (созывается один раз в 5 лет). Между съездами деятельностью Общества руководит Правление. Пред. Правления — Н. Г. Басов.

На 1 января 1989 г. в системе Общества 15 союзно-республиканских, 20 автономно-республиканских, 140 краевых, областных и окружных, 4307 городских и районных организаций, которые объединяли 125 059 первичных организаций. В числе 2,1 млн. членов Общества — ок. 2 тыс. академиков и чл.-корр. АН СССР, АН союзных республик и отраслевых академий, св. 190 тыс. докторов и кандидатов наук, в числе коллективных членов — ок. 60 научно-технич. и научных обществ, творческих союзов.

Деятельность в 1988 г. В сентябре 3-й пленум Правления обсудил задачи Всесоюзного общества «Знание» по пропаганде и реализации решений 19-й Всесоюзной конференции КПСС. В течение года проведены Всесоюзные семинары: «XXVII съезд КПСС об утверждении социальной справедливости в жизни социалистического общества», «Проблемы повышения качества и эффективности пропаганды экономической политики партии, решений июньского (1987 г.) Пленума ЦК КПСС», «Актуальные проблемы национальной политики и интернационального воспитания в условиях перестройки», «Здоровый образ жизни — важнейший фактор ускорения социально-экономического развития страны», «70 лет Вооруженные Силы СССР на страже мира и завоеваний социализма», «Социология личности», «Социалистическая обрядность в системе духовной культуры», «Вопросы организации лекционной пропаганды среди иностранных граждан, посещающих Советский Союз» и др. Состоялись: дискуссия на тему «Методический все-

обуч и активные методы обучения», 14 «круглых столов» по вопросам хозрасчета и самофинансирования, «круглый стол» — «Национальная политика партии: исторический опыт, противоречия и проблемы перестройки».

Прочитано св. 11 млн. лекций, в т. ч. по пропаганде общественно-политич. знаний — 7,6 млн., естественнонаучных и научно-технич. знаний — 3,5 млн. Проведено св. 34 тыс. семинаров в помощь лектору, работали более 44 тыс. народных университетов, в которых обучалось св. 13 млн. чел., проведено более 138 тыс. циклов лекций для трудящихся страны.

Общий тираж научно-популярной литературы Общества (включая журналы) — ок. 590 млн. экз. Изд-во «Знание» выпустило 630 названий книг и брошюр тиражом св.49 млн. экз. Издавались журналы: «Наука и жизнь», «Знание — сила», «Наука и религия», «Слово лектора», «Международная жизнь» (на рус., англ. и франц. языках), ежегодники «Наука и человечество» (совм. с АН СССР), «Будущее науки», бюллетени «Аргументы и факты», «НТР: проблемы и решения»; в РСФСР — «Знания — народу», на Украине — «Наука и общество», «Трибуна лектора», в Азербайджане, Таджикистане и Литве — «Наука и жизнь», в Грузии — «Наука и техника», в Эстонии — «Горизонт».

В 1988 г. организовано ок. 10 тыс. лекций и «круглых столов» для иностр. туристов (присутствовало св. 370 тыс. чел. из 37 стран). За рубеж было направлено св. 500 лекторов. Ученые из 75 зарубежных стран прочитали св. 400 лекций в СССР. *В. Колоколкина.*

Всесоюзное общество изобретателей и рационализаторов (ВОИР). Осн. в 1958 г. как добровольная массовая творческая организация, работающая под руководством профсоюзов. Задачи Общества — привлечение граждан СССР к изобретательству, рационализаторству и самодеятельному технич. творчеству; оказание правовой, технич., материальной и др. помощи авторам изобретений, рационализаторских предложений и пром. образцов; осуществление общественного контроля за соблюдением законодательства в области технич. творчества. Высший орган — Всесоюзный съезд (созывается один раз в 5 лет), между съездами деятельностью руководит Центральный совет ВОИР (ЦС ВОИР), который избирает исполнит. органы — президиум и бюро. Пред. ЦС ВОИР — Е. И. Тюрин.

На 1 января 1989 г. в Обществе состояли ок. 14 млн. чел., объединенных в ок. 118 тыс. первичных организаций. Печатный орган ВОИР — ежемесячный журнал «Изобретатель и рационализатор», тираж 475 тыс. экземпляров (на 1989 г.).

Деятельность в 1988 г.: 14—16 апреля в Москве состоялся 7-й съезд ВОИР. В принятой съездом резолюции поставлены конкретные задачи перед советами ВОИР по проведению в жизнь решений 27-го съезда партии, последующих пленумов ЦК КПСС, 18-го съезда профсоюзов СССР по ускорению социально-экономич. развития страны на основе использования достижений научно-технич. прогресса. Съезд утвердил устав ВОИР, в котором закрепил новые формы работы организаций Общества. Проведены два пленума ЦС ВОИР: на 1-м организационном пленуме (16 апреля) были избраны президиум и бюро Центрального совета; 2-й пленум (7 декабря) обсудил вопросы «О практике хозрасчетной деятельности организаций ВОИР и задачах советов Общества по дальнейшему развитию этой работы», «О Комиссиях Центрального совета ВОИР».

В помощь изобретателям и рационализаторам действовали ок. 60 тыс. консультационных пунктов, св. 8 тыс. обществ. патентных бюро, 142 обществ. ин-та технич. творчества и патентоведения, в которых обучались ок. 18 тыс. чел., ок. 22 тыс. обществ. КБ, а также школы молодого рационализатора, ун-ты технич. творчества и др. Создано св. 1200 клубов самодеятельного технич. творчества (КСТТ) при предприятиях и организациях, 147 КСТТ — при советах ВОИР. При советах ВОИР функционировало св. 1300 секций по отраслям нар. х-ва. В нар. х-ве использовано впервые ок. 23 тыс. изобретений и ок. 3,4 млн. рационализаторских предложений, экономич. эффективность которых составила св. 8,45 млрд. руб. В целях ускорения использования технич. разработок в нар. х-ве советами ВОИР и базовыми клубами самодеятельного технич. творчества было создано св. 4,7 тыс. временных творческих коллективов (ВТК), св. 160 инженерно-технич. кооперативов, заключено хозяйственных договоров на сумму св. 72 млн. руб.

ЦС ВОИР (совм. с др. организациями) на ВДНХ СССР был организатором выставки «ИР-88» (апрель — июль) и постоянно действующей выставки «Самодеятельное научно-техническое творчество» (декабрь); принял участие в ярмарке «Научно-технические достижения в строительстве» (сентябрь); участвовал в постоянно действующей выставке «Изобретатели и научно-технический прогресс»; организовал экспозицию ВОИР в павильоне «Советские профсоюзы»; принял участие в междунар. ярмарке в Анголе (совм. с Торгово-промышленной палатой СССР, ноябрь).

Делегация ЦС ВОИР участвовала в заседании ГА Междунар. федерации изобретательских ассоциаций (МФИА) (Пекин, октябрь). В работе 7-го съезда ВОИР и в выставке «ИР-88» приняли участие делегации социалистич. стран, а также делегации Финляндии, Швеции и междунар. организаций — МФИА и Всемирной организации интеллектуальной собственности (ВОИС). *Е. Егорычев.*

Всесоюзные научные медицинские общества (ВНМО) — добровольные организации врачей и др. специалистов, занятых науч., педагогич. и практич. деятельностью. Их задачи — науч. и науч.-пропагандистская деятельность, способствующая повышению идейной и профессиональной квалификации своих членов. Деятельность ВНМО координирует консультативный орган Мин-ва здравоохранения СССР — Совет науч. медицинских обществ (с 1961 г.), высшим органом которого является ежегодно созываемый Пленум. Пред. Совета— Г. Н. Сердюковская.

На 1 января 1988 г. в обществах состояли ок. 700 тыс. чл. ВНМО совместно с Мин-вом здравоохранения СССР и АМН СССР участвовали в издании 37 журналов. В 1988 г. ВНМО состояли в 27 междунар. ассоциациях.

Деятельность в 1988 г. Функционировали 42 ВНМО, в т. ч. акушеров-гинекологов; анестезиологов и реаниматологов; геронтологов и гериатров; детских врачей; дерматовенерологов; кардиологов; генетиков; медико-технич.; невропатологов и психиатров; терапевтов; хирургов и др. На съездах и пленумах обществ, состоявшихся в течение года, обсуждались проблемы перестройки работы обществ в свете решений 27-го съезда КПСС, 19-й Всесоюзной конференции КПСС и осн. направлений развития здравоохранения до 2000 г. Особое внимание уделялось практич. внедрению мед. достижений, совершенствованию специализированной мед. помощи. Проведены научные съезды: 5-й — травматологов-ортопедов на тему «Совершенствование травматолого-ортопедической помощи населению» (Одесса, сентябрь); 4-й — нейрохирургов «Совершенствование нейрохирургической службы страны» (Ленинград, октябрь); 6-й — фармакологов «Современное состояние и задачи фармакологии» (Ташкент, октябрь); 8-й — невропатологов и психиатров «Теоретические основы и организация неврологической и психиатрической помощи» (Москва, октябрь); 4-й — геронтологов и гериатров «Механизмы старения; пути увеличения продолжительности жизни» (Тбилиси, ноябрь); 9-й — оториноларингологов «Состояние и перспективы развития оториноларингологии» (Кишинев, ноябрь); 3-й — судебных медиков «Совершенствование деятельности судебно-медицинской службы» (Одесса, декабрь); 11-й — детских врачей «Основные перспективы развития детского здравоохранения» (Москва, декабрь). Состоялось 6 заседаний президиума Совета, на которых рассматривались актуальные проблемы медицины и организации работы обществ, в т. ч. профессиональное совершенствование мед. специалистов в системе непрерывного последипломного обучения, медико-социальные аспекты профилактич. медицины и др.

ВНМО участвовали в междунар. встречах, в т. ч. в совещании экспертов социалистич. стран по координации деятельности Междунар. медицинских неправительственных организаций (Штрбске-Плесо, ЧССР, сентябрь) и в 10-й конференции Федераций науч. медицинских обществ социалистич. стран (Варшава, ноябрь). *Г. Автандилов.*

ДОСААФ СССР (Всесоюзное добровольное общество содействия армии, авиации и флоту) — массовая оборонно-патриотич. организация сов. народа, основная задача которой — содействие укреплению обороноспособности страны и подготовке трудящихся к защите социалистич. Отечества. Предшественник ДОСААФ (1927—48 гг.) — Осоавиахим (Об-во содействия обороне, авиац. и химич. строительству), в 1948—51 гг.— 3 самостоят. добровольных общества: содействия армии (ДОСАРМ), авиации (ДОСАВ) и флоту (ДОСФЛОТ), с 1951 г.— ДОСААФ СССР. Высший руководящий орган — Всесоюзный съезд ДОСААФ (созывается один раз в 5 лет). Между съездами деятельностью Общества руководит ЦК. Пред. ЦК ДОСААФ СССР — Н. Н. Котловцев.

На 1 января 1989 г. в ДОСААФ состояло ок. 100 млн. членов, объединенных в 346 тыс. первичных организаций. Общество издает газету «Советский патриот» (тираж 350 тыс. экз.), журналы «Военные знания» (225 тыс.), «Крылья Родины» (80 тыс.), «За рулем» (ок. 5 млн.), «Радио» (1,5 млн.).

Деятельность в 1988 г. В феврале состоялся 10-й Всесоюзный съезд ДОСААФ, который обсудил отчет о работе ЦК ДОСААФ и задачи организаций оборонного общества в свете решений 27-го съезда КПСС, определил осн. направления перестройки работы ДОСААФ по военно-патриотич. воспитанию сов. людей, подготовке молодежи к службе в армии и на флоте, развитию технич. и военно-прикладных видов спорта, избрал руководящие органы ДОСААФ, а также внес частичные изменения в устав Общества.

1-й пленум ЦК ДОСААФ (февраль) рассмотрел орг. вопрос. 2-й пленум (октябрь) обсудил вопрос о практич. работе организаций ДОСААФ по выполнению решений 19-й Всесоюзной конференции КПСС и Июльского (1988 г.) пленума ЦК КПСС, по дальнейшей демократизации деятельности ДОСААФ, повышению инициативы и самодеятельности членов Общества.

В 1988 г. в 156 тыс. первичных организаций ДОСААФ действовали военно-технич. кружки, в которых занималось 8,3 млн. юношей и девушек. Каждый третий призывник приобрел в технич., автомобильных, радиотехнич. и морских школах, аэроклубах ДОСААФ военно-технич. специальности. Для нар. х-ва подготовлено св. 2 млн. специалистов, более половины из них составили водители транспортных средств.

В Обществе действовало св. 5 тыс. спортивно-технич. клубов. Технич. и военно-прикладными видами спорта занималось ок. 8 млн. чел. Чемпионами мира и Европы стали: М. Чернов (Алтайский край, подводное плавание), О. Фурса и Л. Бычак (УССР, радиоспорт), Ю. Иванов (Красноярск,- мотогонки на льду), В. Пачкория (Москва, судомодельный спорт), Е. Климович и Н. Сергеева (Москва, самолетный спорт).

В течение 1988 г. освоено 88,4 млн. руб. капитальных вложений для развития оборонно-массовой работы. По заказу ЦК ДОСААФ СССР выпущено 7 технико-пропагандистских кинофильмов военно-патриотич. тематики и 4 номера киножурнала «Советский патриот».

ДОСААФ СССР укрепляет и развивает дружественные связи с оборонно-спортивными организациями социалистич. стран. В 1988 г. за рубеж выезжали 197 делегаций ДОСААФ (св. 1500 чел.). СССР посетили 170 зарубежных делегаций (св. 1800 чел.). *А. Мамаев.*

Комитет молодежных организаций СССР (КМО СССР) — общественная организация сов. молодежи. Учрежден в 1956 г. (предшественник — Антифашистский комитет советской молодежи, 1941—1956 гг.). Деятельность Комитета направлена на развитие сотрудничества сов. молодежных организаций с молодежными организациями зарубежных стран на основе совместной борьбы за мир, разоружение, независимость народов, демократию и социальный прогресс. В состав Комитета входят общественные, профессиональные, культурные, спортивные и др. объединения молодежи. Студенческие организации представлены Студенческим Советом СССР. В союзных республиках, Москве, Ленинграде функционируют местные комитеты молодежных организаций. Высший руководящий орган, принимающий решения по принципиальным вопросам деятельности Комитета, — общее собрание. Текущей работой КМО руководит Президиум.

Комитет поддерживает связи с 2 тыс. нац., междунар. и региональных молодежных и студенческих организаций, объединяющих молодежь различных политич., идеологич. и религиозных взглядов и убеждений св. 150 стран мира; имеет представителей в Бюро Всемирной федерации демократической молодежи (ВФДМ), Секретариате Междунар. союза студентов (МСС), в журналах этих организаций — «Молодежь мира», «Всемирные студенческие новости».

Комитет издает информационный бюллетень «Вестник КМО СССР», совместно с ЦК ВЛКСМ — общественно-политический и литературно-художественный журнал «Ровесник».

Деятельность в 1988 г. Комитет способствовал активному привлечению сов. молодежи к мероприятиям, посвященным 70-летию ВЛКСМ. Представители КМО приняли участие в массовых митингах и манифестациях, семинарах, дискуссиях, «круглых столах» и др.

Делегации сов. молодежи принимали участие в мероприятиях, проводимых как в СССР, так и за рубежом. Наиболее крупными из них стали: семинар КМО СССР и амер. Совета молодых политич. деятелей (январь), сов.-западногерм. молодежный лагерь (июль), фестиваль дружбы молодежи СССР и Франции (июль), 10-я студенческая встреча представителей нац. союзов студентов (ноябрь).

Состоялись 2-е и 3-е заседания Междунар. подготовительного комитета (май, ноябрь) 13-го Всемирного фестиваля молодежи и студентов (ВФМС), заседание Исполкома ВФДМ, 16-я встреча сов. и амер. молодежи по приглашению Форума за американо-советский диалог (июнь), междунар. молодежная встреча по проблемам безопасности и сотрудничества в Азиатско-тихоокеанском регионе (июль), фестиваль молодежной прессы (октябрь), 23-я Европейская студенческая встреча и др.

Дальнейшее развитие получили отношения братской дружбы и сотрудничества с коммунистич. и революц.-демократич. организациями зарубежных стран. Делегации сов. молодежи приняли участие в работе очередных съездов Союза коммунистич. молодежи Испании (январь), Коммунистич. союза молодежи Дании (март), Нац. союза студентов Ганы (апрель), Итальянской федерации коммунистич. молодежи (апрель), Лиги социалистич. молодежи Японии (октябрь), Организаций революц. молодежи Бенина (октябрь), Социалистич. молодежи Уругвая (май) и др.

Комитет советских женщин (КСЖ) — общественная организация, созданная в 1941 г. как Антифашистский комитет советских женщин (в 1956 г. переименован в КСЖ). Цели КСЖ — содействие повышению трудовой и общественной активности женщин, широкое привлечение их к решению политич. и социально-экономич. задач обновления общества, улучшения положения женщин, активизация деятельности женсоветов, укрепление междунар. связей. Высший руководящий орган — Всесоюзная конференция женщин. Пред. КСЖ — З. П. Пухова.

Печатные органы КСЖ — журналы (совместно с ВЦСПС) «Советская женщина» (издается на 15 языках), «Работница», «Крестьянка».

КСЖ — член МДФЖ, имеет своих представителей в Бюро и Секретариате МДФЖ.

Деятельность в 1988 г. В октябре пленум КСЖ рассмотрел вопрос о роли советов женщин и КСЖ на современном этапе перестройки в свете решений 19-й Всесоюзной конференции КПСС; было принято обращение участников пленума к женщинам Азерб. и Арм. ССР, организована комиссия КСЖ по интернац. воспитанию. Состоялось совм. заседание Президиума КСЖ и Постоянных комиссий палат Верх. Совета СССР по вопросам труда и быта женщин, охраны материнства и детства, а также совм. заседание с Центр. комиссией ВЦСПС по вопросам труда и быта женщин.

В течение года КСЖ проводил работу по формированию в стране единой системы женских советов. На 1 января 1989 г. насчитывалось ок. 240 тыс. советов, объединявших св. 2 млн. 300 тыс. активисток. Представители КСЖ принимали участие в работе республиканских съездов женщин, пленумов женских советов, слетах солдатских матерей, знакомились с деятельностью женсоветов ряда краев и областей.

Одной из важных форм работы КСЖ стали встречи с представителями женской общественности, в т. ч. с группой делегатов 19-й Всесоюзной конференции КПСС, с ветеранами женского движения, с депутатами Советов народных депутатов — членами КСЖ, с делегатами 4-го Всесоюзного съезда колхозников и др. По инициативе КСЖ в Иванове была проведена Всесоюзная научно-практич. конференция по проблемам охраны труда и здоровья женщин (ноябрь). КСЖ оказал срочную помощь пострадавшим от землетрясения в Армении (декабрь), отправив в республику медикаменты и одежду.

Представители КСЖ принимали участие в междунар. конференциях, семинарах, встречах, в т. ч. в 44-й сессии Комиссии ООН по правам человека (февраль — март, Женева), междунар. семинаре «Действия женщин за разоружение, справедливость и мир» (март, Женева), междунар. конференции «За общее безопасное будущее» (апрель, Женева), заседании Бюро МДФЖ (апрель, Берлин), 4-й конференции организации «Женщины — парламентарии мира за мир» (сентябрь, Канберра), 3-й спец. сессии ГА ООН

по разоружению (июнь, Нью-Йорк) и др. Был проведен ряд встреч с различными женскими организациями, в т. ч. междунар. информац. встреча-диалог «Новое политическое мышление и женское движение», в которой приняли участие представительницы демократич. женских организаций стран Европы, США и Канады (ноябрь — декабрь, Москва) и др. Комитет выступал с акциями солидарности и заявлениями в поддержку борьбы народов Юж. Африки, Мозамбика, Анголы, Намибии. КСЖ совместно с др. сов. обществ. организациями оказал помощь палестинскому народу.

В 1988 г. в высших и ср. спец. учебных заведениях СССР обучалось св. 1300 стипендиаток КСЖ из 68 стран мира. *А. Турецкая.*

Советская ассоциация международного права образована в 1957 г. как нац. отделение Ассоциации международного права (местопребывание — Лондон). Задача Советской ассоциации — содействие развитию принципов и норм междунар. права, способствующих мирному сотрудничеству и сосуществованию государств независимо от их обществ. и гос. строя, содействие развитию науки междунар. права, взаимоознакомление научных кругов зарубежных стран и СССР с развитием этой науки. В Ассоциации св. 500 членов. Руководящий орган — Общее собрание, между собраниями — Исполнит. комитет. Пред. Ассоциации — Г. И. Тункин.

Печатный орган Советской ассоциации международного права — «Советский ежегодник международного права».

Деятельность в 1988 г. На 31-м ежегодном собрании Сов. ассоциации междунар. права (январь) были обсуждены доклады: «Советские мирные инициативы и развитие международного права», «Гуманитарный компонент всеобъемлющей системы международной безопасности», «Актуальные вопросы разработки проекта кодекса преступлений против мира и безопасности человечества», «Решение Международного суда по делу Никарагуа против США и международное право», «Правовые вопросы перестройки внешнеэкономической деятельности», а также доклад по актуальным вопросам междунар. права; заслушаны отчет Исполкома о деятельности Ассоциации, информация о работе редколлегии «Советского ежегодника международного права».

В 1988 г. было проведено 6 заседаний Исполкома по важнейшим вопросам деятельности Ассоциации. Ассоциация провела в Москве (май) 2-й сов.-английский симпозиум по современным аспектам междунар. права на темы: «Принцип неприменения силы», мирное разрешение международных споров», «Принцип неприменения силы в решениях Международного суда, декларации ООН 1987 г. о неприменении силы» и др. Представители Ассоциации принимали участие в 63-й конференции Ассоциации международного права (август, Варшава), в заседании Амер. общества международного права (апрель, Вашингтон). Пред. Ассоциации принял участие в заседании кураториума Гаагской академии международного права в Гааге (май, Нидерланды) и заседании Адм. Совета Ассоциации международного права (май, Лондон). Ассоциация участвовала в создании модели программы курса по междунар. праву для вузов, выпустила очередной том «Советского Ежегодника международного права», принимала участие в междунар. конференциях Ассоциации международного морского права: в 5-й сов.-англ., посвященной междунар.-правовым проблемам поддержания мира на морях и океанах (июнь, Москва), 1-й сов.-амер. по актуальным проблемам междунар. морского права (ноябрь, Москва). Совместно с Ин-том государства и права Ассоциация участвовала в проведении междунар. конференции «Неоглобализм и международное право» и многих др. мероприятий, касающихся разработки международно-правовых проблем, проводила пропагандистскую работу на страницах печати, по радио и телевидению. *Л. Корбут.*

Советский детский фонд им. В. И. Ленина (СДФ) — самоуправляемая обществ. организация. Создан в 1987 г. СДФ объединяет усилия обществ. организаций, творч. союзов, трудовых коллективов и отдельных граждан в целях укрепления авторитета и роли семьи, повышения ответственности общества в деле воспитания подрастающего поколения, упрочения социальной базы для развития, образования, досуга и общения детей, оказания особой помощи детям-сиротам, детям, оставшимся без попечения родителей, детям-инвалидам, а также детям заруб. стран, пострадавших в результате войн, стихийных бедствий и эпидемий.

Высший руководящий орган СДФ — Всесоюзная конференция (проводится не реже одного раза в 5 лет), между конференциями — Пленум. Исполнит. орган — Президиум Правления. Пред. Правления — А. А. Лиханов.

Во всех союзных и авт. республиках, краях и областях, городах и р-нах СССР созданы отделения СДФ.

Печатный орган СДФ — еженедельная газ. «Семья» (издается с 1988 г.; тираж 1 млн. 700 тыс. экз.).

Деятельность в 1988 г. В октябре 2-й пленум Правления подвел итоги работы СДФ за год, определил приоритетные направления деятельности, утвердил комплексные многолетние программы СДФ, среди них — «Жизнь ребенка», «Ответственность за детское здоровье», «Помощь маленьким инвалидам», «Дети Чернобыля», «СПИД и дети», «Соучастие в судьбе», «Семейный детский дом» и др.

В 1988 г. из обществ. средств Фонда 2 млн. 950 тыс. руб. было направлено на разукрупнение групп в домах ребенка, установлено 2 тыс. дополнит. должностей воспитателей этих групп. Для дет. интернатов приобретено 367 автомобилей.

В мае 1988 г. Совет Министров СССР принял постановление «Об участии Советского детского фонда имени В. И. Ленина в работе по улучшению охраны здоровья матери и ребенка в отдельных регионах страны». Для борьбы с дет. смертностью в республики Ср. Азии и Казахстан, а также в некоторые области РСФСР на средства Фонда был направлен 2-тысячный десант мед. работников.

Фонд разработал новую систему-структуру обществ. воспитания детей-сирот и детей, оставшихся без попечения родителей. Поддержав Фонд, Совет Министров СССР принял постановление в августе 1988 г. «О создании детских домов семейного типа», предусматривающее стр-во 30 дет. городков из многокомнатных коттеджей для семей, взявших на воспитание не менее 10 детей-сирот, предоставление квартир спец. планировки для семей, воспитывающих не менее 5 детей-сирот. Расходы на содержание детей и зарплата одного из родителей будут производиться за счет государства и Дет. фонда. Для реализации социальных программ семейных дет. домов выпущены благотворительные билеты Фонда достоинством в 1, 3, 5, 10 и 25 рублей.

СДФ принял участие в ликвидации последствий землетрясения в Армении. Для оказания помощи пострадавшим детям и семьям выделены единовременные денежные пособия, приобретены одежда, обувь, др. предметы первой необходимости. Фондом организованы лечение и протезирование в заруб. клиниках детей, оставшихся инвалидами. Принято решение о стр-ве на средства Фонда школ в Ахурянском р-не Арм. ССР, а также в Тахтинском р-не Ташаузской обл. Туркм. ССР. В Жилсоцбанке СССР открыты осн. счет СДФ № 707101, на который зачисляются добровольные взносы и пожертвования, а также спец. счет № 707 703 «Надежда» для оказания помощи детям, страдающим онкологич. заболеваниями, счет № 707 402 для помощи детям, больным церебральным параличом и патологией опорно-двигат. аппарата, и др. целевые счета.

При СДФ созданы различные формирования, деятельность которых направлена на повышение духовного уровня и материального благосостояния детей. В апреле открыт Нар. книжный банк, обеспечивающий художеств. и обществ.-политич. литературой дет. дома, школы-интернаты для детей-сирот, а также многодетные семьи. В июне в Киеве состоялась организованная СДФ Всесоюзная встреча бывших малолетних узников фашистских концлагерей, образован их Союз. Создан «Семейный совет» Фонда, задачи которого — изучение и внедрение лучшего опыта и методик работы с семьей, оказание практич. помощи семьям.

Крупными благотворит. акциями Фонда стали Всесоюзный турнир по футболу среди команд дет. интернатов, Всесоюзный и Междунар. благотворит. шахматные турниры ведущих сов. и заруб. шахматистов, новогодние елки и театрально-цирковые представления для детей-сирот и др.

Междунар. деятельность СДФ строится на совместных программах с заруб. дет. и благотворит. организациями, Междунар. дет. фондом (ЮНИСЕФ) и Комитетом неправительственных организаций при ЮНИСЕФ.

Полная информация о деятельности СДФ в 1988 г. опубликована в 2-томном выпуске СДФ «Детский фонд действует». *М. Демидов.*

Советский комитет ветеранов войны (СКВВ) создан в 1956 г. как общественная организация. СКВВ объединяет усилия ветеранов войны, направленные на упрочение мира, прекращение гонки вооружений и разоружение, на укрепление связей с междунар. и нац. зарубежными организациями ветеранов и жертв войны; на патриотич. и интернац. воспитание молодого поколения. Организация не имеет членства. Высший орган — Всесоюзная конференция, в период между конференциями — пленумы Комитета. Пред. СКВВ — А. П. Силантьев (с октября 1988 г.). Ветераны войны на добровольных началах участвуют в работе многочисленных советов ветеранов-однополчан и 47 секций, созданных в столицах союзных республик, городах-героях, ряде краевых и обл. центров. СКВВ входит в состав Всесоюзной организации ветеранов войны и труда (ВОВВТ).

Комитет является членом Междунар. федерации борцов Сопротивления (ФИР), Всемирной федерации ветеранов войны (ФМАК), междунар. к-тов бывших узников фашистских концлагерей Бухенвальд, Дахау, Заксенхаузен, Маутхаузен, Нойенгамме, Освенцим, Равенсбрюк, Ромберг-парк; принимает участие в работе Координационного к-та за разоружение, в который входят 4 междунар. ветеранские организации: ФМАК, ФИР, Междунар. конфедерация бывших военнопленных и Европейская конфедерация ветеранов войны.

Деятельность в 1988 г. К-т проводил работу по разъяснению и проведению в жизнь решений 19-й Всесоюзной конференции КПСС, участвовал в подготовке к выборам нар. депутатов СССР.

Важным событием в междунар. ветеранском движении явилось вступление СКВВ в члены ФМАК, которое состоялось на 19-й ген. ассамблее ФМАК в Маниле (Филиппины). Делегации Комитета принимали участие в работе съездов, конференций, коллоквиумах и симпозиумах нац. ветеранских организаций Франции, Италии и др. стран.

По инициативе СКВВ в Таллинне состоялось расширенное заседание Международного комитета Ромберг-парк, в Москве были проведены «круглый стол» с участием советских, американских и канадских ветеранов войны и антиядерного движения, двухсторонний советско-французский симпозиум по проблемам мира, разоружения и «единого европейского дома».

В связи с визитом в СССР президента США делегация американских участников встречи на Эльбе, прибывшая в Москву, вручила М. С. Горбачеву книгу «Встреча на Эльбе», написанную совместно советскими и американскими ветеранами. СКВВ установил связи с организациями «Ветераны за мир» (США), «Ветераны против ядерных вооружений» (Канада), а также клубом «Северная Россия» (Великобритания), который объединил участников союзнических конвоев периода второй мировой войны. *А. Малов.*

Советский комитет за европейскую безопасность и сотрудничество — общественная организация; образован в 1971 г. в результате соглашения между советскими общественными организациями (ВЦСПС, КМО СССР, КСЖ, СКЗМ, ССОД, СКВВ, творческими союзами, Парламентской группой СССР). Комитет призван удовлетворять постоянный интерес сов. общественности к проблемам безопасности и сотрудничества в Европе и представлять общественные круги СССР в движении различных общественно-политич. сил стран — участниц Совещания по безопасности и сотрудничеству в Европе за установление прочного мира и добрососедских отношений в Европе и мире в целом. Деятельность Комитета направлена на усиление вклада сов. общественности в борьбу за устранение угрозы ядерной войны, прекращение гонки вооружений, за развитие всестороннего сотрудничества в экономич., культурной и гуманитарных областях. Комитет содействует активному участию общественности в реализации положений Заключительного акта Совещания по безопасности и сотрудничеству в Европе.

Высшим органом Комитета является Конференция представителей сов. общественных организаций-учредителей. Руководство практич. деятельностью Комитета между его пленарными заседаниями осуществляет Бюро. При Комитете функционируют общественные комиссии по проблемам европейской безопасности, по экономич. и научно-технич. сотрудничеству, культурному сотрудничеству, социальным аспектам европ. безопасности, информации, общественная комиссия междунар. сотрудничества по гуманитарным вопросам и правам человека.

Комитет участвует в деятельности Междунар. комитета за европейскую безопасность и сотрудничество (Брюссель), Междунар. Совета по новым инициативам в сотрудничестве между Востоком и Западом (Вена), Исполнит. Совета по проведению конференции по правам человека — Восток — Запад (Амстердам), поддерживает контакты с зарубежными нац. комитетами и общественными деятелями, учеными, выступающими за мир, безопасность, разоружение и сотрудничество в Европе.

Печатный орган Комитета — «Информационный бюллетень» (на рус., англ., нем. и франц. языках).

Деятельность в 1988 г. В центре внимания Комитета находились задачи популяризации и разъяснения в широких общественных кругах стран — участниц Общеевропейского совещания новых миролюбивых инициатив, с которыми выступали СССР и др. социалистич. страны. Особое внимание уделялось решениям 27-го съезда КПСС, 19-й Всесоюзной партийной конференции и последующих пленумов ЦК КПСС, итогам советско-американских переговоров на высшем уровне, в т. ч. подписанию СССР и США Договора о ликвидации РСМД. Велась работа по установлению и расширению контактов с парламентскими фракциями нац. и Европейского парламентов, научными центрами и общественными организациями и деятелями европ. стран и США, занимающимися вопросами безопасности и разоружения.

Представители Комитета принимали участие в подготовке и проведении междунар. конференций, симпозиумов, коллоквиумов, семинаров: «Полное запрещение ядерных испытаний» (Рим, январь), «Инициативы по стабилизации мира в Европе» (Зап. Берлин, февраль), «Обеспечение стабильности в Европе» (Москва, апрель), «Общий европейский дом» (ФРГ, апрель), «Перспективы финансового сотрудничества между Востоком и Западом» (Вена, май), «Перспективы сотрудничества в Европе» (Ирландия, май), «За безъядерное Средиземноморье — за демилитаризованный Кипр» (Никосия, июнь), «Военные доктрины ОВД и НАТО» (Локкум, ФРГ, июнь), «Новое мышление в международных отношениях на европейском континенте» (ФРГ, июнь), «Военные доктрины НАТО и ОВД» (Гамбург, июль), «Экономическое преимущество сотрудничества СЭВ и ЕС» (Афины, июль), «Будущее Европы» (Москва, сентябрь), «Варна — форум III — экономическое сотрудничество между Востоком и Западом» (Варна, сентябрь), «Пути развития Европы в новых условиях» (Брюссель, октябрь), «Рандеву—92» (Римини, Италия, октябрь), «Политика —88» (Гамбург, октябрь), советско-западногерманская встреча по вопросам экологии (Москва, октябрь), «Новое стратегическое мышление в ядерно-космический век» (Берлин, декабрь) и др. *Г. Барановский.*

Советский комитет защиты мира (СКЗМ) — общественная организация, представляющая массовое движение советских сторонников мира. Основные направления деятельности СКЗМ — участие в борьбе народов против ядерной угрозы, за прекращение гонки вооружений и разоружение, за развитие взаимопонимания и доверия между народами, за претворение в жизнь принципов нового политического мышления. Создан в 1949 г. Высший руководящий орган — Всесоюзная конференция сторонников мира (созывается один раз в пять лет), в период между конференциями — пленумы СКЗМ. Текущей работой руководит Президиум и его Бюро. Пред. СКЗМ — Г. А. Боровик. В стране действует 152 республиканских, краевых и областных комитета защиты мира. Деятельность СКЗМ финансируется Советским фондом мира.

Печатный орган — бюллетень «Век XX и мир» (выходит ежемесячно на рус., англ., франц., нем., исп. языках).

Деятельность в 1988 г. К действующим при СКЗМ обществ. объединениям добавились: комиссия «Мир океанам», дискуссионный клуб «Мир и права человека» (на нем обсуждались такие темы, как «Перестройка и права человека», «Право на мир — основополагающее право человека», «О свободе совести» и др.), Центр творческих инициатив детей и взрослых за мир, пресс-клуб и др. Представители СКЗМ принимали участие в ряде мероприятий Всемирного Совета Мира (Прага — март, Кипр — май, Женева и Копенгаген — ноябрь, Гавана — декабрь), в конференции «Индийский океан — зона мира» (Антананариву, апрель), встрече экспертов по проблемам проверки в рамках Всемирной кампании ООН по разоружению (Сочи, апрель), 5-й встрече военачальников в отставке из стран Варшавского Договора и НАТО (Вена, апрель), мероприятиях общественности в Нью-Йорке в связи с 3-й спец. сессией ГА ООН по разоружению (май — июнь), 15-й междунар. встрече «Марксисты и христиане — диалог о мире» (Москва, октябрь) и др.

Проводились совместные мероприятия с представителями зарубежной миролюбивой общественности: междунар. семи-

нар «Вопросы безопасности в ядерный век и преодоление „образа врага"» (Женева, февраль), междунар. встреча деятелей культуры в связи с началом Всемирного десятилетия развития культуры, объявленного ЮНЕСКО (Москва, февраль), 16-я Дартмутская конференция в США (апрель — май), 4-я информационная встреча-диалог антивоенных движений Востока и Запада (Москва, сентябрь) и др. Советские сторонники мира участвовали в массовых антивоенных кампаниях: междунар. круиз мира по Днепру, советско-американские круизы мира по Миссисипи и Днепру, советско-американские походы за мир по 8-ми штатам США и по Украине (от Одессы до Киева), междунар. регата по Балтике и др.

Характерными для нынешнего этапа в стране стали такие новые формы движения за мир, как поездка в США «делегации ста» для участия в советско-американской конференции «Новое видение друг друга», в которой приняли участие 100 советских и 400 американских деятелей культуры, экономистов, политологов, журналистов, врачей и т. д., встреча представителей официальной (МИД СССР) и народной дипломатии в цехе московского п/о «Станкостроительный завод» им. С. Орджоникидзе. В рамках реализации идеи междунар. общественного контроля за выполнением Договора по РСМД СКЗМ пригласил на первое уничтожение ракет в Сарыозеке (Казах. ССР) в качестве наблюдателей представителей ведущих движений за мир из 17 стран и ряда междунар. неправительственных организаций.

Развивались двусторонние связи с зарубежными антивоенными организациями и движениями. По приглашению СКЗМ СССР посетила 251 делегация из стран Европы, Азии, Африки, Сев. и Юж. Америки. 187 делегаций советских сторонников мира выезжали за рубеж для участия в нац. и междунар. мероприятиях миролюбивой общественности.

Г. Сафонова.

Советский комитет солидарности стран Азии и Африки (СКССАА) — общественная организация, координирующая движение афро-азиатской солидарности в Советском Союзе и содействующая укреплению дружбы и солидарности между народами СССР и стран Азии и Африки. Создан в 1956 г. (до 1958 г.— Советский комитет солидарности стран Азии). Высший руководящий орган Комитета — Всесоюзная конференция, между конференциями — Пленум. Текущей работой руководит Президиум, а также Бюро Президиума. Пред. Комитета — М. С. Капица. В Ср. Азии, Закавказье и Казахстане работают республиканские комитеты солидарности стран Азии и Африки, в г. Находке — отделение Комитета. СКССАА — член междунар. Организации солидарности народов Азии и Африки (ОСНАА).

Совместно с ин-тами востоковедения и Африки АН СССР СКССАА издает журнал «Азия и Африка сегодня» (выходит с 1957 г. на рус., англ., франц., португ., араб. и дари языках).

Деятельность в 1988 г. СКССАА поддерживал широкие связи с политич. партиями, нац.-освободит. движениями и общественными организациями св. 90 стран, со многими междунар. организациями, в т. ч. ООН, ее специализир. учреждениями, ОАЕ, ЛАГ, ВФП, ВСМ, МДФЖ, МСС, ВФДМ, спец. комитетами неправительственных организаций и др. В 1988 г. состоялся обмен делегациями с партнерскими организациями ВНР, ГДР, НРБ, ЧССР, Индии, Афганистана, НРК, ЛНДР, Кипра, Непала, КНДР, СРВ, Судана, Мозамбика, Буркина-Фасо, Мадагаскара, Конго, Ганы, Эфиопии, Замбии, Руанды, Нигерии, Зимбабве, НДРЙ, ЙАР, АРЕ, Ливии, Ирака, САР и др.

Представители СКССАА принимали участие в междунар. мероприятиях, посвященных вопросам движения афро-азиатской солидарности в борьбе за экономич. деколонизацию, за мир и разоружение, справедливое урегулирование ближневосточной проблемы, включая палестинский вопрос, полную ликвидацию расизма и апартеида на Юге Африки, решение политич. путем региональных конфликтов.

По инициативе СКССАА в СССР состоялись: междунар. встреча по проблемам экономич. безопасности, а также мероприятия в Москве и др. городах, посвященные 25-летию ОАЕ, Дню освобождения Африки, Неделе солидарности с народами Юга Африки, Дню междунар. солидарности с палестинским народом, народом Афганистана и др.

СКССАА совместно с Советским фондом мира продолжал оказывать материальную помощь нац.-освободит. движениям и народам Азии и Африки, пострадавшим от агрессии, стихийных бедствий.

В сов. вузах и техникумах обучалось ок. 4,5 тыс. иностр. стипендиатов СКССАА.

Э. Велибеков.

Советский комитет солидарности с народами Латинской Америки (СКСНЛА) — общественная организация, содействующая расширению солидарности и сотрудничества советского народа с народами Лат. Америки, выступающих в защиту демократии и нац. суверенитета, за право самим определять свой путь развития, за мир и социальный прогресс. Деятельность Комитета направлена на дальнейшее укрепление дружбы и сотрудничества, расширение контактов с общественностью Лат. Америки. Создан в 1984 г. Руководящий орган Комитета — Президиум. Пред. Комитета — К. А. Хачатуров.

С 1987 г. Комитет издает Информ. бюллетень на рус., исп. и англ. языках.

Деятельность в 1988 г. В апреле состоялся пленум Комитета, который обсудил задачи и основные направления деятельности СКСНЛА в условиях перестройки, СКСНЛА выражал солидарность с кубинским народом, подвергающимся постоянному давлению со стороны империалистич. сил США, выступал с разоблачениями агрессивных действий США против Никарагуа, в поддержку борьбы чилийских патриотов против антинародной диктатуры Пиночета. Комитет выступал с заявлениями по наиболее актуальным проблемам положения в ряде стран Лат. Америки.

Представители СКСНЛА принимали участие в Совещании Постоянной конференции политич. партий Лат. Америки (Лима, январь), в работе междунар. форума неправительственных организаций «За мирное будущее» (Женева, апрель), в 3-й спец. сессии ООН по разоружению (Нью-Йорк, июнь), в заседаниях Секретариата Междунар. комиссии по расследованию преступлений военной хунты в Чили (Хельсинки, сентябрь), междунар. ярмарке солидарности с народом Никарагуа (Манагуа, октябрь).

СКСНЛА провел в Москве междунар. конференцию «Перспективы социально-экономического развития стран Латинской Америки и глобальные проблемы современности» (совместно с Ин-том Лат. Америки АН СССР, октябрь), День дружбы и солидарности с народами Лат. Америки (май). В октябре прошел организованный СКСНЛА под девизом «За право жить в мире» традиционный молодежный фестиваль солидарности с народами Лат. Америки им. Виктора Хары.

При содействии Комитета рабочие и студенческие интернац. клубы Куйбышева, Новосибирска, Новокузнецка, Свердловска, Тольятти и др. городов продолжили работу, направленную на дальнейшее расширение движения солидарности с народами Лат. Америки. СКСНЛА совместно с Советским фондом мира, СОКК и КП СССР, КМО СССР и ВЦСПС оказал экстренную материальную помощь народу Никарагуа, направив «корабль солидарности» с даром сов. людей пострадавшим от урагана «Джоан».

В 1988 г. по приглашению СКСНЛА СССР посетили делегации политич. партий и общественных организаций Кубы, Никарагуа, Аргентины, Венесуэлы, Чили, Уругвая, Колумбии, Бразилии, Панамы, Боливии, а также делегация руководящих деятелей Постоянной конференции политич. партий Лат. Америки. Представители Комитета посетили Кубу, Доминиканскую Республику, Никарагуа, Бразилию, Уругвай, Аргентину, Мексику, Коста-Рику, Перу, Эквадор.

Г. Ермаков.

Советский фонд культуры (СФК) — общественная организация, призванная способствовать сохранению отечественного культурного наследия, более полному и глубокому освоению советскими людьми богатств отечественной и мировой культуры, воспитанию у трудящихся чувства высокой общегражданской ответственности за сохранение и приумножение общенационального культурного достояния, а также содействовать развитию междунар. культурных связей. Основан в 1986 г. Имеет 17 отделений в союзных республиках, в Москве и Ленинграде, 135 отделений в авт. республиках, краях и областях страны. Во всех банковских учреждениях СССР открыт счет СФК № 702. Фонд оказывает материальную помощь организациям и учреждениям культуры, поддерживает постоянные связи с гос. и общественными организациями. Высший орган СФК — конференция учредителями работой СФК руководит Правление и его Президиум. Пред. Правления — Д. С. Лихачев.

Печатный орган СФК — журнал «Наше наследие» (выходит 6 раз в год).

Деятельность в 1988 г. Уточнялись ранее намеченные долгосрочные программы СФК, в рамках программ развернулась работа научно-обществ. советов. Так, в числе гл. задач советов по осуществлению пушкинской программы и программы «Классика» — работа по воссозданию при СФК Всесоюзного пушкинского общества, а также организация спец. школы гуманитарного профиля типа лицея и др. Совет по топонимии развернул в центр. прессе обсуждение проблем, связанных с восстановлением многих истор. названий городов, сел, улиц, и внес предложения по данному вопросу в директивные органы. Совет по сохранению и развитию культур малых народов провел в Петрозаводске спец. конференцию, на которой обсуждены проблемы возрождения письменности, языка, культуры вепсов. Были определены задачи советов по сохранению чистоты русского языка, нар. промыслов и ремесел.

Большое внимание уделялось как сбору средств на восстановление памятников культуры, так и содействию эстетич. воспитанию и поддержке инициатив и начинаний общественности, направленных на развитие профессионального и самодеятельного творчества, различных видов культурной деятельности. Начата работа по созданию Банка инициатив. При Фонде культуры работает Товарищество фотографов. Клуб самодеятельной песни, а также этнографич. ансамбль «Русская песня» под рук. Н. Бабкиной стали первыми коллективными членами СФК. Основан Философский клуб, занимающийся проблемами связей истории и культуры, философии и культуры и др.

Многообразнее стала благотворительная деятельность СФК. Положено начало большому циклу благотворительных концертов и спектаклей «Мастера искусств — Советскому фонду культуры». Одними из первых в них приняли участие Л. Семеняка, Е. Нестеренко, артисты Малого театра Союза ССР, оркестр нар. инструментов Гостелерадио, камерный оркестр «Виртуозы Москвы» и др. Средства на создание в Москве концертного зала в здании церкви Большого Вознесения на ул. Герцена внесли участники легового бала в Лужниках — ансамбль «Все звезды» и англ. фигуристы Д. Торвилл и К. Дин. В фонд строительства музея В. Высоцкого на Таганке передаются средства, вырученные от проведенного в Лужниках вечера памяти В. Высоцкого «Венок посвящений». Одно из новых направлений благотворительности — бесплатные концерты в домах престарелых работников культуры, детских домах, больницах, госпиталях.

При участии СФК открыты музей семьи Бенуа под Ленинградом, памятный знак Сергию Радонежскому близ Загорска, скульптура «Мир» у гостиницы «Космос» в Москве. Выпущена спец. серия марок с изображениями даров Фонду. СФК взяты под опеку дома и усадьбы, связанные с жизнью и творчеством Баратынского, Тютчева, Тургенева, Булгакова, Пастернака, Ахматовой, Чуковского. Закончен сбор средств и проведен первый этап конкурса на проект памятника Василию Теркину на Смоленщине. Начата работа по превращению Старой Руссы (Новгородская обл.) в первый в стране город-музей. Организованная СФК комплексная экспедиция на Соловки и Валаам наметила меры, необходимые для реставрации находящихся там памятников и охраны уникальной природной среды.

Совершенствовались формы и методы работы республиканских и местных отделений СФК. Разработаны межреспубликанские и местные региональные программы: «Старая смоленская дорога», «Даугава», «Мой Неман», «Мастера старого Урала», «Пушкинско-пугачевские места на Южном Урале» и др. В Таджикистане открыты курсы по изучению персидско-советского и арабского языков, древней восточной каллиграфии и читальня для желающих познакомиться с подлинниками старинных книг и рукописей.

К концу 1988 г. СФК получил в дар ок. 12 тыс. произведений живописи, графики, скульптуры, декоративно-прикладного и нар. искусства, рукописей, архивных материалов и книг. Проведены выставки даров, произведений из частных коллекций. Среди организованных в СССР выставок иностранных коллекционеров — экспозиция театральной живописи из коллекции проживающих в Англии Никиты и Нины Лобановых-Ростовских. Совм. с Сов. фондом мира подписано соглашение с фондом Дж. Сороса (США) о создании сов.-амер. фонда «Культурная инициатива».

Э. Забавских.

Советский фонд мира (СФМ) — массовая общественная организация. Создан в 1961 г. В деятельности Фонда принимают участие на добровольных началах советские общественные организации, трудовые коллективы и граждане, объединенные стремлением внести свой конкретный вклад в дело упрочения мира. Задачи СФМ — содействовать укреплению советского движения за мир и междунар. солидарность, способствовать утверждению нового политич. мышления, созданию всеобъемлющей системы междунар. безопасности. В соответствии с Уставом СФМ оказывает материальную помощь жертвам войн и агрессий, нац.-освободительным движениям, населению стран, пострадавших от стихийных бедствий. Высший руководящий орган СФМ — Всесоюзная конференция (созывается один раз в 5 лет), между конференциями — Правление. Пред. Правления — А. Е. Карпов.

В союзных и автономных республиках, краях, областях, городах и районах существуют отделения СФМ, в трудовых коллективах — комиссии содействия СФМ. Средства Фонда образуются от передачи личных сбережений граждан, премий, авторских гонораров, добровольных денежных взносов коллективов, от проведения субботников, ярмарок солидарности, специально организуемых спектаклей, концертов, выставок-продаж художеств. произведений и др.

Деятельность в 1988 г. В стране действовало ок. 350 тыс. комиссий содействия СФМ, которые проводили работу по патриотич. и интернац. воспитанию советских трудящихся, участвовали в проведении всех мероприятий советского движения за мир.

В 1988 г. в Фонд мира поступило 201,6 млн. руб. Из них на миротворческую деятельность сов. общественных комитетов, выступающих за мир, солидарность и междунар. сотрудничество, развитие связей и контактов в рамках «народной дипломатии», на информационно-пропагандистскую деятельность было израсходовано 28,6 млн. руб. Фонд выделил: 92 млн. руб.— на улучшение условий жизни и лечения инвалидов войны, воинов-интернационалистов, одиноких престарелых и нетрудоспособных людей и вдов военнослужащих, погибших при защите Родины; 38 млн. руб.— на оказание помощи жителям Армении, пострадавшим от землетрясения; 6,2 млн. руб.— на реализацию местных программ и проектов краевых и областных отделений СФМ. Материальная помощь в виде поставок товаров первой необходимости на сумму 16 млн. руб. была оказана народам Афганистана, СРВ, Судана, Мозамбика, Никарагуа и др. стран, национально-освободительным движениям Юга Африки, палестинскому населению на оккупированных Израилем арабских территориях.

Т. Григорьев.

Союз архитекторов СССР (СА СССР, в 1932—55 гг.— Союз сов. архитекторов) — добровольная общественная творческая организация, объединяющая архитекторов СССР. Создан в 1932 г. В составе СА СССР — 15 республиканских союзов со 157 местными организациями в авт. республиках, краях, областях и городах страны. На 1 января 1989 г. Союз насчитывал 21 483 члена. Высший орган Союза — Всесоюзный съезд, исполнит. органы —Правление и Секретариат. Первый секретарь Правления — Ю. П. Платонов.

СА СССР — член-учредитель Междунар. союза архитекторов (МСА), член Междунар. академии архитектуры. Печатный орган — журнал «Архитектура СССР».

Деятельность в 1988 г. 20—21 мая в Ленинграде состоялся 3-й пленум Правления СА СССР, на котором обсуждены проблемы повышения профессионального мастерства зодчих, пути перестройки архитектурного образования в стране в свете решений Февральского (1988 г.) пленума ЦК КПСС. В выступлениях участников пленума отмечалось, что нередко некомпетентность кадров, низкий профессиональный уровень отрицательно сказываются на качестве архитектуры. На пленуме был определен комплекс мер по созданию системы довузовского, вузовского и послевузовского образования, по взаимодействию архитектурной школы и практики, по выявлению реальной потребности в архитекторах и проектировщиках для нар. х-ва страны. Вопросы охраны, реставрации и использования памятников истории, культуры и архитектуры были рассмотрены на Всесоюзном совещании, проведенном СА СССР совм. с бюро Совета Министров СССР по социальному развитию, Госстроем СССР, Мин-вом культуры СССР и Гос. к-том по архитектуре. В документах совещания отмечено, что для улучшения дела охраны памятников необходимо объединить усилия гос. органов, общественных организаций и творческих союзов, строго соблюдать принцип гласности в отношении принимаемых решений, осуществлять контроль за включением планов сохранения историко-культурного наследия в долговременные народнохозяйственные программы союзных республик

и отдельных регионов, а также совершенствовать механизм материальных, финансовых и трудовых ресурсов и методы подготовки кадров реставраторов.

Проведена 1-я Всесоюзная конференция Всесоюзного объединения архитекторов ландшафтных зон, на которой обсуждены вопросы участия архитекторов в решении социальных и экономич. проблем в условиях совр. экологич. ситуации. Организован ряд тематич. совещаний: «Архитектура и технология индустриального домостроения», «Роль общественных зданий массового типа в формировании жилой среды» и др. Состоялись семинары: «Стратегия научных исследований в области архитектуры и градостроительства», «Трудовое законодательство в области архитектуры».

На заседаниях секретариата Правления СА СССР обсуждены конкретные меры по оказанию помощи Арм. ССР в проектировании и строительстве городов и сел в р-нах, пострадавших от землетрясения.

СА СССР организовал Всесоюзные смотры — лучших архитектурных произведений года (построек и проектов), лучших работ по реставрации памятников архитектуры, лучших дипломных проектов выпускников архитектурных вузов (наиболее удачными оказались проекты реконструкции южной зоны г. Переславля-Залесского и р-на Москвы, прилегающего к реке Сетунь, выполненные дипломниками Моск. архитектурного ин-та).

В Москве состоялась учредительная конференция сов. национального к-та междунар. организации «Архитекторы, планировщики, дизайнеры за предотвращение ядерной войны» (в рамках программы этой организации в Нью-Йорке проведены выставка работ студентов Моск. архитектурного ин-та и проектный семинар сов. и амер. студентов).

Деятельность архитектурных фондов и принципы осуществления совм. архитектурных проектов обсуждались на советско-болгарском секретариате; совм. с Союзом архитекторов ЧССР рассмотрены проблемы подготовки Всемирного форума архитекторов «За мир, против ядерной войны»; вопросам проектирования и реставрации архитектурных памятников был посвящен совм. советско-польский секретариат.

Л. Кабанова.

Союз дизайнеров СССР (СД СССР) — добровольная общественная творческая организация, объединяющая профессиональных дизайнеров, а также других специалистов в области дизайна, активно участвующих в его развитии. Союз призван всемерно содействовать развитию и внедрению дизайна, способствовать ускорению научно-технич. прогресса, решению социально-экономич. задач, выпуску пром. продукции с высокими эстетическими и потребительскими свойствами, повышению ее конкурентоспособности, совершенствованию производственной, бытовой и социально-культурной сферы. СД СССР образован в 1987 г. На 1 января 1989 г. Союз насчитывал 2299 членов. Высший руководящий орган Союза — Всесоюзный съезд (созывается не реже одного раза в 5 лет). Исполнит. органы — Правление и Секретариат. Пред. Правления Союза — Ю. Б. Соловьев.

Деятельность в 1988 г. Продолжалась работа по организации Союзов дизайнеров в республиках, областях и городах СССР. Проведены учредительные съезды Союзов дизайнеров в Азербайджане, Киргизии, Латвии, Молдавии, Таджикистане, Туркмении, Узбекистане. Сформированы областные организации в Свердловске и Куйбышеве, а также в Чувашской АССР (г. Чебоксары).

13 мая в Куйбышеве состоялся 3-й Всесоюзный пленум Правления СД СССР, посвященный проблемам повышения творческого и профессионального уровня дизайнеров, работающих в промышленности, и в первую очередь в машиностроении. 15—16 ноября в Тбилиси проведен 4-й Всесоюзный пленум Правления СД СССР (с участием представителей Союза архитекторов СССР) на тему «Дизайн в социально-культурной сфере: комплексное формирование производственной, бытовой, городской и сельской среды». На пленуме были обсуждены совр. тенденции в организации городской среды, проанализирована роль дизайнеров, названы осн. недостатки типового строительства, отмечена необходимость комплексной разработки архитектурных идей.

При СД СССР созданы творческие объединения и фирмы: Всесоюзная внешнеторговая фирма «Совдизайн» (на правах внешнеэкономич. объединения), Всесоюзное творческо-производственное объединение «Дизайн», творческо-производственные объединения «Дизайн-проект» и «Эксподизайн». В различных городах страны действуют 23 дизайн-студии, которые занимаются разработкой проектов по различным отраслям нар. х-ва. В восьми созданных при СД СССР творческих комиссиях и секциях (по видам дизайна) в течение года были организованы и проведены 8 научных, практич. и проектных творческих семинаров, среди них — «Дизайн-программа „Фототехника“» в Ленинграде, «Рабочая одежда. Снаряжение чабана-животновода» в Алма-Ате, «Новые тенденции развития дизайна в ковроделии» в Москве. По инициативе СД СССР в Высшем художественно-промышленном училище (б. Строгановское) проведен Всесоюзный конкурс студенческих дипломных работ по специальности «дизайн».

Подписаны соглашения о творческом и экономич. сотрудничестве с Союзами дизайнеров США, Великобритании и др. Состоялись семинары сов. и амер. специалистов по проектированию одежды для молодежи под девизом «Дизайн за мир», показ моделей одежды, созданных сов. дизайнерами (Даллас, США, март, июнь), Неделя дизайна амер. моды, проведенная совм. с компаниями «Оуэн-Бреслин» и «Дизайн экспо интернэшонал» (Москва, ноябрь). На конкурсе текстильных изделий в Штутгарте (ФРГ) экспонировались лучшие разработки сов. дизайнеров. Поддерживались контакты с междунар. организациями в области дизайна. Осуществлялся обмен специалистами-дизайнерами с ФРГ, США, Великобританией, Италией.

С. Дунилова.

Союз журналистов СССР — творческое объединение профессиональных журналистов, работающих в средствах массовой информации Сов. Союза. Образован в 1959 г. На 1 января 1989 г. в Союзе состояло 87,3 тыс. членов. Высший руководящий орган — Всесоюзный съезд (созывается один раз в 5 лет), в период между съездами — Правление. Пред. Правления — В. Г. Афанасьев.

Союз журналистов СССР — член Международной организации журналистов (МОЖ).

Союз издает еженедельник «За рубежом», журналы «Журналист», «Советское фото», «Эхо планеты», «Демократический журналист» и ежемесячный вестник «Журналистские новости».

Деятельность в 1988 г. Основное внимание Союза было сосредоточено на перестройке стиля и методов работы журналистских организаций и средств массовой информации. Этому были посвящены пленумы Правления Союза: «Февральский (1988 г.) Пленум ЦК КПСС и роль журналистских организаций в осуществлении радикальной экономической реформы» (Москва, апрель), «Решения XIX Всесоюзной партийной конференции — программа деятельности журналистов» (Москва, декабрь).

В течение года Союз проводил всесоюзные летучки, пресс-конференции, семинары-совещания, «круглые столы» на темы: «Роль сатиры в ходе перестройки» (Москва, апрель), «Как освещаются в прессе первые результаты работы трудовых коллективов на основе Закона о государственном предприятии (объединении)» (Саратов, июнь), «Экономическая реформа в агропромышленном комплексе страны: направления, результаты, задачи» (Тула, июль), «Проблемы ускоренного развития машиностроительного и строительного комплексов» (Ржев, сентябрь), «Вопросы технического перевооружения Горьковского автозавода» (Горький, октябрь), «Экология сегодня и завтра, что может печать» (Горький, октябрь), «Проблемы освещения в печати правовых аспектов борьбы с наркоманией» (Тбилиси, октябрь) и др. Во Всесоюзном центре фотожурналистики демонстрировались выставки: «События, люди» (фотомастер Б. Вдовенко), «Армения: наша боль и трагедия», «Владимир Высоцкий», «Оружием смеха», работы Н. Драчинского, И. Шагина и др. Впервые в СССР демонстрировалась выставка «Уорлд пресс-фото».

Активно действовали ряд творческих советов, в том числе впервые созданные всесоюзные советы ветеранов журналистики, профессиональной этики и права.

В 1988 г. Союз провел ряд междунар. мероприятий: конференцию с амер. журналистами «От образа врага к образу партнера» (Вильнюс, апрель); «круглые столы» с представителями Общества редакторов газет Новой Англии (Москва, июнь), советских и чехословацких журналистов на тему «Печать о повышении роли человеческого фактора в социальной и экономической жизни советского и чехословацкого обществ» (Минск, июнь), междунар. конференцию «Европа — наш общий дом: каким его видят журналисты» (Москва, декабрь).

В 1988 г. Союз журналистов принял 164 иностр. делегации, за рубеж было направлено 158 делегаций. *Н. Бурым.*

Союз кинематографистов СССР — общественная творческая организация, объединяющая деятелей сов. киноискусства. Создан в 1965 г. Союз объединяет 15 союзов кинематографистов союзных республик, 9 городских, региональных и республиканских отделений. На 1 января 1989 г. в Союзе состояло 6909 членов. Высший орган Союза — Всесоюзный съезд, исполнит. органы — Правление и Секретариат. Первый секретарь Правления — Э. Г. Климов (с марта 1988 г. в связи с творческим отпуском Э. Г. Климова обязанности 1-го секретаря исполняет А. С. Смирнов).

Союз представляет сов. кино в Междунар. ассоциации мультипликационного кино (АСИФА), Междунар. союзе непрофессионального кино (УНИКА), Междунар. организации кинопрессы (ФИПРЕССИ), Междунар. центре кино для детей и юношества (СИФЕЖ); совм. с Госкино СССР — в Междунар. союзе кинотехнич. ассоциаций (УНИАТЕК) и Междунар. ассоциации науч. кино (МАНК).

Печатные органы Союза — журналы «Искусство кино» и «Советский экран». Альманах «Киносценарии» преобразован в одноименный литературно-художеств. и общественно-политич. журнал Госкино СССР и Союза кинематографистов СССР (с 1989 г. выходит 6 раз в год).

Деятельность в 1988 г. В соответствии с решениями, принятыми 5-м съездом кинематографистов СССР (1986 г.), была продолжена работа над документом о творческой и организационно-экономич. перестройке кинематографии, новым уставом Союза. В марте в Тбилиси состоялся учредительный конгресс Междунар. федерации женщин-кинематографисток; президентом федерации избрана Л. Гогоберидзе (СССР). В июле проведена учредительная конференция Всесоюзного объединения молодых кинематографистов. На состоявшемся в Москве (ноябрь) учредительном съезде Всесоюзного общества друзей кино, организаторами которого выступили Союз кинематографистов СССР совм. с Госкино СССР, ВЦСПС и ЦК ВЛКСМ; были обсуждены задачи Общества, принят устав.

Для обеспечения защиты прав работников творч. труда в Союзе кинематографистов создана общественно-правовая комиссия. В целях совершенствования структуры Союза в 1988 г. созданы Всесоюзные профессиональные гильдии драматургов, актеров, организаторов произ-ва, кинотехников.

4-й пленум Правления Союза (29—30 марта) был посвящен творческим и организационно-экономич. проблемам телевизионного кино. Участники пленума отметили возрастающую роль телевизионного кино на совр. этапе, подчеркнули необходимость коренных преобразований на пути повышения уровня телепроизведений. На пленуме приняты решения: подготовить (совм. с Гостелерадио СССР и Госкино СССР) документ о мерах по развитию телекино и принципах его перестройки; поддержать идею создания В/О «Союзтелефильм»; поставить перед Гос. к-том СССР по нар. образованию вопрос о развитии системы подготовки творческих и технич. кадров для телевизионного кинематографа.

Широкий круг проблем, связанных с организационно-творческой и производственно-экономич. деятельностью многонациональной сов. кинематографии, был рассмотрен 15—16 ноября на 5-м пленуме Правления Союза (его тема — «Демократизация общества и национальный кинематограф в условиях перестройки»). Постановлениями пленума предусмотрено: считать необходимым реорганизовать Союз кинематографистов СССР на федеративной основе с предоставлением бо́льших прав и самостоятельности нац. творческим союзам, реализовать решение 5-го съезда кинематографистов СССР о создании Союза кинематографистов РСФСР; организовать подготовку проекта закона о кино, обеспечив его широкое обсуждение; обратиться к правительствам союзных республик с просьбой разработать и утвердить целевые программы плановых вложений в развитие нац. кинематографий; решить вопрос об издании на средства Союза всесоюзного журнала, специально освещающего проблемы нац. кинематографий СССР, и др.

На заседаниях секретариата обсуждались: состояние совр. авторского права в области кинематографии; программы новых объединений киностудий; проблемы развития издательской деятельности объединения «Киноцентр» и его работа в условиях полного хозрасчета и самофинансирования. Утвержден устав американо-сов. кинoинициативы (АСК) — новой организации, образованной в рамках Союза в 1987 г.

Комиссия по конфликтным творческим вопросам занималась преимущественно проблемами защиты новых фильмов, выпуск которых на экран тормозится, как правило, из-за неординарности авторской позиции и остроты поднимаемых вопросов.

17 декабря вручены специально учрежденные премии Союза кинематографистов СССР за лучшие работы в кино (по кинопрофессиям и видам кинематографа). Их получили (за работы 1987 г.) 14 кинематографистов, избранных тайным голосованием членов Союза (15-й приз за особые заслуги в кинематографе вручен Ю. Райзману). В связи с отмечавшимся 90-летием со дня рождения С. М. Эйзенштейна совм. с объединением «Киноцентр» проведены научная конференция (март) в Москве, выставки рисунков и ретроспективы фильмов Эйзенштейна в Москве и Великобритании.

Среди фестивалей и междунар. мероприятий, проведенных под рук. и при участии Союза,— 21-й Всесоюзный кинофестиваль в Баку (апрель), Всесоюзный кинофестиваль спортивных фильмов в Ашхабаде (май), 1-й Всесоюзный кинофестиваль неигрового кино в Свердловске (сентябрь), 10-й Междунар. кинофестиваль стран Азии, Африки и Лат. Америки в Ташкенте (май), 1-й Междунар. кинофорум молодого кино «Арсенал» в Риге (сентябрь), 1-й Междунар. фестиваль телефильмов «Золотое руно» в Тбилиси (сентябрь), 2-й Междунар. фестиваль этнографич. фильмов в Таллинне (октябрь), круглый стол сов. и польских историков и кинематографистов на тему «Историческое кино: от табу к гласности» (Москва), конференция «Кино и десталинизация культуры» (Варшава), совещание руководителей киносоюзов социалистич. стран «Социалистический кинематограф в период демократизации» (ноябрь, Варшава), 1-й Междунар. кинофестиваль фильмов молодых кинематографистов социалистич. стран (декабрь, Киев) и др.

Р. Фомина.

Союз композиторов СССР (СК СССР, в 1932—1957 гг.— Союз сов. композиторов) — общественная творческая организация, объединяющая композиторов и музыковедов. Создан в 1932 г. Объединяет 15 СК союзных республик, в т. ч. СК РСФСР, куда входят организации 14 авт. республик, 5 объединенных организаций (Верхневолжская, Дальневосточная, Сибирская, Ставропольская, Уральская) и 10 городских (в Москве, Ленинграде, Волгограде, Воронеже, Краснодаре, Красноярске, Омске, Ростове-на-Дону, Саратове и Челябинске). На 1 января 1989 г. СК СССР насчитывал 2653 члена. Высший орган Союза — Всесоюзный съезд, исполнит. органы — Правление и Секретариат. Первый секретарь Правления СК СССР — Т. Н. Хренников.

СК СССР является членом Междунар. муз. Совета при ЮНЕСКО (ММС) и Междунар. общества по муз. воспитанию и образованию (ИСМЕ), а также с 1988 г.— Междунар. общества традиционной музыки и Междунар. общества музыковедов.

В ведении СК СССР находятся Муз. фонд СССР, Центр муз. информации и пропаганды сов. музыки, изд-во «Советский композитор». Печатные органы Союза — журналы «Советская музыка» и «Музыкальная жизнь» (оба — совм. с Мин-вом культуры СССР), ежеквартальное издание «Музыка в СССР» (совм. с ВААП и В/О «Междунар. книга»).

Деятельность в 1988 г. В Ленинграде (20 мая — 1 июня) проведен 3-й Междунар. муз. фестиваль под девизом «Музыка за гуманизм, за мир и дружбу между народами», гостями которого были 295 музыкантов из 54 стран. В рамках фестиваля состоялись концерты симфонич., камерной, хоровой, духовой, органной, джазовой музыки, в них прозвучали произведения крупнейших зарубежных и сов. композиторов. В декабре представители СК СССР приняли участие во встрече творческой молодежи социалистич. стран. Участники встречи — молодые композиторы и музыканты из СССР и др. социалистич. стран провели в Москве и Саратове дискуссии, на которых были обсуждены проблемы участия творческой молодежи в процессе совр. перестройки общества. На симфонич. и камерных концертах, состоявшихся в Саратове, были исполнены произведения, написанные молодыми композиторами.

Вопросы эстетич. воспитания детей и юношества были обсуждены 1—4 марта на Объединенном пленуме правлений СК СССР и Всесоюзного муз. общества. В октябре в Одессе состоялось выездное заседание секретариатов правлений СК СССР и СК УССР, посвященное проблемам взаимодействия национальных композиторских школ. На заседании секретариата Правления СК СССР (1 апреля) обсуждены проекты создания муз. театров при участии СК СССР.

В связи со 100-летием со дня рождения известного сов. музыковеда В. М. Беляева в Москве была проведена научно-практич. конференция по вопросам изучения нар. музыки. В Витебске (июль) прошел 1-й фестиваль польской песни. Торжественное открытие традиционной «Недели музыки для детей и юношества» состоялось во Фрунзе; в Ле-

нинграде и Москве проведены традиционные муз. фестивали «Ленинградская весна» и «Московская осень». В Москве, Минске, Ленинграде, Вильнюсе, Гори и др. городах проведены пленарные заседания всесоюзных жанровых комиссий СК СССР.

Был подготовлен ряд выступлений сов. композиторов в зарубежных странах. Циклы концертов сов. музыки с участием авторов исполняемых произведений состоялись в Зап. Берлине и Великобритании. Большой фестиваль музыки разных жанров прошел в Бостоне (США). Расширялись контакты композиторских организаций союзных республик с зарубежными муз. организациями. Обмен муз. выступлениями осуществили Арм. ССР и НРБ, Азерб. ССР и ПНР, Груз. ССР и ЧССР, Туркм. ССР и Финляндия. Творческие встречи композиторов проведены в рамках состоявшихся в СССР Дней культуры ЧССР и ПНР.

Развивались научные контакты сов. и зарубежных музыковедов. Основные направления музыковедческих исследований в СССР и США были рассмотрены на советско-амер. конференциях музыковедов, проведенных в США (октябрь) и в СССР (сентябрь, Юрмала). Доклады и сообщения сов. музыковедов заслушаны на междунар. конференциях: по фольклористике (в ПНР), по совр. муз. творчеству (в Австралии), по изучению творчества женщин (в ФРГ) и др. Муз. деятели и музыковеды СФРЮ, ЧССР, Зап. Берлина, США приняли участие в традиционном муз. семинаре по нар. многоголосию в Боржоми (Груз. ССР). Делегации молодых сов. композиторов были приняты их коллегами в НРБ, ПНР и США.

Н. Бродянская.

Союз научных и инженерных обществ СССР (Союз НИО СССР) — массовая творческая обществ. организация научно-технич. интеллигенции. Образован в 1988 г. Задачи Союза — развитие активности ученых, инженерно-технич. работников, специалистов, новаторов произ-ва, эффективное использование их интеллектуального потенциала для ускорения социально-экономич. развития страны. В Союз НИО СССР входят на добровольных началах 29 научных, научно-технич., инженерных, экономич. обществ и Ассоциация совм. предприятий, междунар. объединений и организаций. Деятельность Союза строится на основе самоуправления и самофинансирования. Пред. правления Союза — А. Ю. Ишлинский.

На 1 января 1989 г. входящие в Союз НИО СССР общества насчитывали ок. 12 млн. членов, 143 тыс. первичных организаций.

Печатный орган Союза — ежемесячный журнал «Техника и наука». Союз НИО СССР самостоятельно или совм. с мин-вами участвовал в издании 80 научно-технич. журналов.

Деятельность в 1988 г. 2—4 февраля состоялся 7-й Всесоюзный съезд НТО, на котором с докладом о деятельности обществ за отчетный период выступил А. Ю. Ишлинский. На съезде было принято постановление, в котором вместо Всесоюзного Совета научно-технич. обществ был учрежден Союз науч. и инженерных обществ СССР (Союз НИО СССР), утвержден устав Союза НИО СССР. На 1-м пленуме (4 февраля) избран президиум правления Союза. 7-й съезд НТО СССР считается учредительным съездом Союза НИО СССР. В Москве 19 октября состоялся 2-й пленум правления Союза, который рассмотрел практику хозрасчетной деятельности организаций Союза по оказанию науч.-технич., экономич. услуг, управленческому и технологич. консультированию, а также задачи по участию в формировании системы непрерывного образования. Проведено св. 14 тыс. экспертиз, ок. 90 тыс. конкурсов и смотров, 206 тыс. конференций, симпозиумов и семинаров, разработано 366 тыс. науч.-технич. и организационных предложений, из них 270 тыс. реализовано.

Хозрасчетными центрами науч.-технич. услуг и временными творческими коллективами выполнен объем работ на 102,3 млн. руб. На курсах, семинарах, в школах передового опыта обучалось 4,4 млн. чел. Выпущено 3,5 тыс. изданий объемом 14,7 тыс. уч.-издат. листов. В работе 485 тыс. обществ. творческих объединений участвовали 3,4 млн. чел. В крупных пром. центрах Союз имеет 67 домов техники.

В зарубежные страны был командирован 391 специалист, в СССР было принято 347 зарубежных специалистов. Состоялся обмен делегациями с обществами братских социалистич. стран, а также с инженерными организациями КНР, Австралии, Испании, Непала. Ряд обществ — члены междунар. науч.-технич. организаций, Союз НИО СССР — член Всемирной федерации инженерных организаций.

С. Пряничников.

Союз обществ Красного Креста и Красного Полумесяца СССР (СОКК и КП СССР) — массовая добровольная общественная организация, создана в 1923 г. Гл. задачи СОКК и КП СССР — участие в обеспечении охраны и укреплении здоровья сов. людей, проведение медико-социальных и санитарно-оздоровит. мероприятий, повышение санитарной культуры населения, активизация междунар. движения Красного Креста и Красного Полумесяца. В 11 союзных республиках имеются общества Красного Креста, в Азерб. ССР, Тадж. ССР, Туркм. ССР, Узб. ССР — об-ва Кр. Полумесяца. В 1988 г. в СОКК и КП СССР насчитывалось ок. 450 тыс. первичных организаций. Высший руководящий орган — съезд (созывается один раз в 5 лет), между съездами — пленум Исполкома. Пред. Исполкома СОКК и КП СССР — Д. Д. Венедиктов.

Печатный орган СОКК и КП СССР — ежемесячный журнал «Советский Красный Крест».

СОКК и КП СССР входит в состав Междунар. Красного Креста и Красного Полумесяца; является членом Лиги обществ Красного Креста и Красного Полумесяца (ЛОКК и КП); сотрудничает с Междунар. комитетом Красного Креста (МККК); представляет СССР в Детском фонде ООН.

Деятельность в 1988 г. была направлена на продолжение перестройки форм и методов участия Союза в охране здоровья населения. Проводилась работа, направленная на активизацию деятельности первичных организаций обществ, на дальнейшее развитие и совершенствование подготовки санитарных активистов, их участие в донорском движении, предупреждение заболеваний, борьбу с пьянством и наркоманией, оказание первой мед. помощи пострадавшим от несчастных случаев, уход за больными на дому.

Активизировалось участие СОКК и КП СССР в оказании мед. и социально-бытовой помощи инвалидам войны и труда, одиноким престарелым гражданам, родителям и вдовам военнослужащих, погибших при защите Родины, воинам-интернационалистам. Расширялась пропагандистско-информ. деятельность Союза. Большое внимание уделялось выпуску санитарно-просвет. литературы, плакатов, кинофильмов, брошюр и пр. на темы гигиенич. воспитания населения, борьбы с вредными привычками.

Одним из факторов перестройки явилась инициатива многих организаций Красного Креста в деле укрепления финансовой базы Союза не только средствами, поступающими в виде чл. взносов, но и сбором пожертвований при проведении благотворительных ярмарок и т. п. Примером эффективной гуманной деятельности явилось участие СОКК и КП СССР в помощи пострадавшим при землетрясении в Армении в декабре 1988 г. По призыву Союза, обществ Красного Креста Армении и др. республик св. 135 тыс. чел. сдали кровь для спасения жертв катастрофы. Был развернут сбор денежных средств и предметов первой необходимости. Комитетами и организациями СОКК и КП РСФСР, например, собрано от населения св. 13 млн. руб., отправлено св. 10 ж.-д. составов с медикаментами, продуктами питания, теплыми вещами. В спасат. работах участвовали специалисты из 11 стран мира, в т. ч. ок. 350 чел.— по линии Красного Креста. От нац. обществ Красного Креста и Красного Полумесяца зарубежных стран принято св. 250 самолетов с безвозмездными грузами помощи пострадавшему населению Армении.

Н. Чикаленко.

Союз писателей СССР (СП СССР) — общественная творческая организация, объединяющая профессиональных литераторов СССР. Создан в 1932 г. Союз объединяет 15 СП союзных республик, в т. ч. СП РСФСР, куда входят 2 гор. писательские организации Москвы и Ленинграда, 16 союзов авт. республик, 4 союза авт. областей и 55 отделений в краях и областях РСФСР. На 1 января 1989 г. СП СССР насчитывал 9920 членов. Высший орган — Всесоюзный съезд, исполнит. органы — Правление и Секретариат. Пред. Правления — Г. М. Марков (до января 1989 г.), первый секретарь Правления — В. В. Карпов.

В ведении СП СССР находятся Лит. ин-т им. М. Горького, Лит. фонд СССР, Всесоюзное бюро пропаганды художеств. лит-ры. Издаются 138 газет, еженедельников, журналов и альманахов, имеются изд-ва «Литературная газета», «Советский писатель», республиканские изд-ва.

Деятельность в 1988 г. «Совершенствование национальных отношений, перестройка и задачи советской литературы» — этой теме был посвящен состоявшийся 1—2 марта пленум Правления СП СССР. В дискуссии приняли участие представители всех союзных республик. Были затронуты многие проблемы межнациональных отношений, особенности развития национальных литератур на совр. этапе. Отмечалось, что в целом отношение к интернациональным связям в последние десятилетия формировалось под знаком благодушия, сглаживания острых углов, отсутствия серьезного анализа реалий совр. общества. Было подчеркнуто, что писательские организации должны противостоять загрязнению духовной среды общества разного рода групповщиной, соперничеством амбиций, должны стремиться средствами литературы содействовать интернациональной сплоченности народов нашей страны. На пленуме заслушано сообщение о работе над проектом новой редакции устава СП СССР.

Глубокому осмыслению сложных процессов, происходящих сегодня в сов. многонациональной литературе, способствовали организованные СП СССР в 1988 г. творческие конференции, совещания, семинары. В их числе — всесоюзное совещание драматургов и театральных деятелей «Новое мышление: драматургия и жизнь», всесоюзная творческая конференция прозаиков «Современный рассказ в контексте актуальных задач советской многонациональной литературы», всесоюзное совещание авторов произведений для детей и юношества на тему «Перестройка, школа и литература», 3-е всесоюзное совещание писателей-женщин «Роль женщины в современном литературном процессе». Большое внимание было уделено вопросам воспитания литературной смены — в марте прошла творческая конференция молодых прозаиков и публицистов, на которой подведены итоги Всесоюзной экспедиции молодых писателей в р-ны ударных строек Сибири и Дальнего Востока, в ноябре состоялось Всесоюзное совещание молодых прозаиков «Вечное и злободневное в зеркале рассказа». Широкий резонанс получил Всесоюзный фестиваль молодой поэзии, посвященный В. Маяковскому.

Состоялись первые Мандельштамовские чтения. Отмечены юбилеи: 125-летие со дня рождения А. Серафимовича, 110-летие со дня рождения С. Айни, 100-летие со дня рождения А. Макаренко, 90-летие со дня рождения В. Сосюры, 75-летие со дня рождения А. Яшина и др. Делегация писателей участвовала в проведении праздника славянской письменности и культуры, состоявшегося 24—28 мая в Новгороде.

20 октября Политбюро ЦК КПСС рассмотрело предложение СП СССР и Ленингр. обкома КПСС об отмене постановления ЦК ВКП(б) от 14 августа 1946 г. о журналах «Звезда» и «Ленинград» и приняло решение отменить данное постановление.

Представители СП СССР приняли участие в 24-й встрече руководителей союзов писателей социалистич. стран (Будапешт), симпозиуме писателей Азии и Африки «Писатель и национальное примирение» (Кабул), междунар. встрече переводчиков (СФРЮ), междунар. встрече писателей «Писатель и проблемы современности» (Египет), 8-й конференции писателей Азии и Африки (Тунис), в проведении Недели сов. культуры в Италии, Недели сов. драматургии во Франции и др. Ряд междунар. форумов был проведен в СССР, в т. ч. междунар. встреча «XX век: Мир. Поэзия. Экология» (Алма-Ата), 1-й междунар. фестиваль творческой молодежи социалистич. стран (Москва), встреча писателей СССР, ГДР и ПНР на тему «Литература молодых и формирование нового политического мышления» (Москва) и др. Состоялись двусторонние встречи сов. писателей с японскими драматургами («Чехов и современный театр»), с английскими писателями («Взаимосвязь прошлого и настоящего в творчестве писателей»), а также встречи с литераторами Бельгии, Дании, Испании, Франции.

Ю. Верченко.

Союз советских обществ дружбы и культурной связи с зарубежными странами (ССОД) — массовая общественная организация, объединяющая на добровольных началах советские общества (ассоциации) дружбы, профессиональные ассоциации деятелей науки и культуры, Ассоциацию по связям советских и зарубежных городов. Задачи ССОД — развитие и укрепление дружбы, взаимопонимания и всестороннего сотрудничества между народами СССР и др. государств, содействие проведению политики мира и народной дипломатии. Образован в 1925 г. (до 1958 г.— Всесоюзное общество культурных связей с заграницей). Высший орган — Всесоюзная конференция (созывается один раз в 5 лет), между конференциями — Совет, который избирает исполнит. орган — Президиум. Пред. Президиума — В. В. Терешкова.

В 1988 г. ССОД объединял 86 обществ (ассоциаций) дружбы с зарубежными странами, 14 республиканских обществ дружбы и культурной связи с зарубежными странами в союзных республиках, 5 профессиональных ассоциаций и Ассоциацию по связям советских и зарубежных городов. В Ленинграде, Волгограде, Иркутске, Новосибирске, Хабаровске, Сочи и Тольятти функционируют отделения ССОД; в Москве, Ленинграде, Иркутске и Новосибирске — Дома дружбы с народами зарубежных стран. Сов. общества дружбы имеют в республиках, краях, областях, городах и районах 1400 отделений и св. 31 тыс. первичных организаций.

Печатные органы ССОД — газ. «Московские новости» (совместно с АПН; издается на 9 языках) и журнал «Культура и жизнь» (на 5 языках).

Деятельность в 1988 г. ССОД осуществлял работу по перестройке и демократизации своей деятельности, совершенствованию структуры аппарата, повышению роли общественности в осуществлении культурных связей. В 120 странах было проведено ок. 500 тыс. различных общественно-политич. и культурных мероприятий. Дни СССР с участием союзных республик состоялись в 57 странах, в т. ч. в Австрии с участием Груз. ССР, ЛНДР с участием Казах. ССР (май), ФРГ с участием Литов. ССР (сентябрь), Нидерландах с участием Укр. ССР, ВНР с участием Азерб. ССР (октябрь), ПНР с участием РСФСР (декабрь) и др. Общества дружбы с СССР 21 государства провели в Сов. Союзе Дни своих стран, в т. ч. Дни ДРА в Узб. ССР, Дни Португалии в Литов. ССР (апрель), Дни САР, Иордании, АРЕ в Туркм. ССР (май), Дни МНР в Молд. ССР, Дни Дании в Латв. ССР (июль), Дни СРВ в Груз. ССР (сентябрь) и др. ССОД поддерживал контакты более чем с 10 тыс. организаций, с рядом деятелей 142 стран. Тесное сотрудничество осуществлялось с обществами дружбы с СССР в 107 странах. В 1988 г. созданы новые организации дружбы с СССР в Зимбабве, Гамбии, Панаме и Доминиканской Республике. В СССР образовано общество дружбы «СССР — Зимбабве».

ССОД стремился развивать связи с широким кругом общественно-политич. сил различной ориентации за рубежом. Расширились связи с организацией «Френдшип форс», Американским комитетом друзей на службе обществу (квакеры), Ин-том мира и междунар. безопасности и Ин-том Чатокуа (США), с японской общественной организацией «Корабль мира», итальянскими католическими организациями и др. Партнерские связи 204 сов. городов с 489 городами 68 стран содействовали налаживанию прямых торгово-экономич. контактов между городами, обмену опытом ведения городского х-ва. В 1988 г. состоялось св. 50 крупных совместных мероприятий, в т. ч. Дни Ленинграда в Милане (Италия), Ростова-на-Дону в Глазго (Великобритания), Бухары в Кордове (Испания), Эворы (Португалия) в Суздале, Гавра (Франция) в Ленинграде и др.

ССОД старался удовлетворить растущий интерес мировой общественности к ходу перестройки в СССР, к мирным сов. предложениям. В этой связи возросло количество мероприятий в форме диалогов и дискуссий — междунар. встреч, конференций, семинаров, «круглых столов» с участием представителей сов. и зарубежной общественности, деятелей науки и культуры. В их числе: 8-я встреча представителей общественности СССР, Великобритании и США «Эдинбургские беседы» (Великобритания, февраль), 4-я встреча общественности СССР и США (Тбилиси, сентябрь), «круглый стол» по проблемам безопасности и сотрудничества на Севере Европы (Москва, октябрь), 6-я конференция «круглого стола» сов. и японской общественности (Москва, октябрь), советско-французская встреча «Париж — Москва-88» (Москва, ноябрь), встреча деятелей культуры Португалии и СССР (Лиссабон, ноябрь) и др.

Профессиональные ассоциации ССОД участвовали в св. 100 междунар. мероприятиях, в т. ч. конференции по проблемам обеспечения мира, безопасности и прав человека в азиатско-тихоокеанском регионе (Нью-Дели, февраль), конференции по правам человека (Брюссель, май), провели встречу сов. юристов с представителями Междунар. ассоциации юристов (Москва, июнь) и др.

ССОД при участии Ин-та русского языка им. А. С. Пушкина организовал при обществах дружбы с СССР и др. общественных организациях в 89 странах школы и курсы русского языка, где обучается св. 510 тыс. чел. В 1988 г. ССОД предоставил ок. 1500 стипендий для иностр. студентов, обучающихся в СССР.

Сов. общества дружбы, их отделения и первичные организации провели ок. 60 тыс. мероприятий, посвященных за-

рубежным странам. Московский Дом дружбы с народами зарубежных стран организовал ок. 1,5 тыс. мероприятий.
В. Титаев.

Союз театральных деятелей СССР (СТД СССР) — общественная творческая организация, объединяющая театральных деятелей СССР. Образован в 1986 г. На принципах добровольности Союз объединил театральные союзы всех союзных республик, сохранив их организационно-творческую самостоятельность. Осн. задачи союза — дальнейшее совершенствование сценич. искусства, обновление форм и методов работы театра, характера его взаимосвязей со зрительской аудиторией, подготовка общесоюзных театральных мероприятий и др. Совместно с Мин-вом культуры СССР СТД СССР несет ответственность за состояние и развитие театрального дела в стране. На 1 января 1989 г. СТД СССР насчитывал св. 60 тыс. членов. Высшим руководящим органом СТД СССР является съезд (созывается раз в 5 лет), деятельностью Союза в период между съездами руководят Правление и Секретариат. Пред. Правления — К. Ю. Лавров, первый секретарь — О. Н. Ефремов.

Деятельность в 1988 г. 14—16 ноября проведен пленум Правления СТД СССР, на котором рассмотрено состояние совр. сов. муз. театра. В выступлениях участников пленума были затронуты проблемы комплексного эксперимента по совершенствованию управления и повышению эффективности деятельности театров (в нем в числе других участвуют и муз. театры), вопросы подготовки творческих кадров для муз. театров и др. Среди важнейших задач муз. театра была названа активизация его пропагандистской деятельности; существенная роль в выполнении этой задачи отводится ассоциации деятелей муз. театра, вопрос о создании которой также был поставлен на пленуме. Проведено совм. заседание секретариата Правления СТД СССР и коллегии Мин-ва культуры СССР. На нем подведены итоги первого года комплексного театрального эксперимента, разработаны предложения по дальнейшему совершенствованию работы театров; обсуждалась также работа Гос. театра Дружбы народов. О состоянии и развитии материально-технич. базы республиканских СТД шла речь 22—24 февраля на совещании-семинаре секретарей правлений республиканских СТД, ведающих экономикой.

В течение года различные проблемы театральной деятельности рассматривались на организованных СТД СССР всесоюзных совещаниях и семинарах, в т. ч. на совещании театральных критиков (Тбилиси), встрече драматургов «Драматургия и жизнь. Новое мышление» (Москва), семинаре художников «Традиции восточного театра на современной сцене» (Баку) и др.

Подписаны соглашения о сотрудничестве на 1988—90 гг. с театральными союзами НРБ, ГДР, ВНР, МНР, Кубы, КНДР, ПНР, СРВ, СРР, ЧССР. Лучшие образцы сов. драматургии 20—30-х гг. стали предметом обсуждения на междунар. творческой встрече «Золотой фонд советской драматургии 20—30-х годов» (Москва, март). В апреле в Москве состоялся междунар. семинар «Система Станиславского и воспитание актера в любительском театре».

14 января — 6 февраля в ФРГ (Мюнхен) совм. с западногерманской фирмой «Хан продукцион» был проведен фестиваль московских театров. В рамках фестиваля были показаны: 10 спектаклей, выставка «Театр и время», видеофильмы, снятые на спектаклях реж. А. Васильева; различные аспекты театрального дела обсуждались на спец. встречах. В декабре в Москве состоялось 3-е заседание образованной в 1987 г. театральной ассоциации — американо-советской театральной инициативы (АСТИ). По приглашению СТД СССР в мае 1988 г. Москву и Тбилиси посетил англ. реж. П. Брук.

Союз художников СССР (СХ СССР) — общественная творческая организация, объединяющая художников и искусствоведов СССР. Создан на основе постановления ЦК ВКП(б) от 23 апреля 1932 г. «О перестройке литературно-художественных организаций» (в 1939—1957 гг.— Оргкомитет СХ СССР). Единый СХ СССР создан в 1957 г. Союз объединяет 15 СХ союзных республик, а также СХ авт. республик и местные организации художников в краях, областях и городах страны. На 1 января 1989 г. СХ СССР насчитывал 20 287 членов. 4222 члена насчитывало Объединение молодых художников и искусствоведов при СХ СССР. Высший орган Союза — Всесоюзный съезд, исполнит. органы — Правление и Секретариат. Пред. Правления — А. В. Васнецов (с января 1988 г.), первый секретарь Правления — Т. Т. Салахов.

СХ СССР — член междунар. ассоциаций искусствоведов и художеств. критиков (АИКА), изобразительного искусства (АИАП).

В ведении СХ СССР находятся Художеств. фонд СССР, изд-во «Советский художник», Центр. Дом художника, Центр. экспериментальная студия, объединение «Агитплакат», Внешторговое объединение «Союзхудожэкспорт». Печатные органы — журналы «Творчество», «Декоративное искусство СССР», «Искусство» (совместно с Мин-вом культуры СССР и АХ СССР).

Деятельность в 1988 г. 19—22 января 1988 г. в Москве состоялся 7-й съезд художников СССР. Съезд подвел итоги 5-летней работы Союза, наметил основные направления его дальнейшей творческо-организационной деятельности. Было заслушано 43 выступления, в которых нашли отражение различные мнения о путях развития совр. изобразительного искусства, о том, какие традиции и художеств. идеи наиболее плодотворны, как осмысляются они представителями разных поколений, национальных школ, а также критикой. В постановлении, принятом съездом, подчеркнуто, что, совершенствуя работу Союза, художники намерены руководствоваться постановлением ЦК КПСС и Совета Министров СССР от 21 августа 1986 г. «О мерах по дальнейшему развитию изобразительного искусства и повышению его роли в коммунистическом воспитании трудящихся». Было отмечено, что выставочные экспозиции последних лет позволили шире показать динамизм нашего времени, богатство творческих индивидуальностей, многообразие жанров и стилей. Вместе с тем обращено внимание на необходимость ускорения процессов перестройки в художеств. среде, кардинальных перемен в деятельности Союза. Застойные явления прошлых лет явились причиной замалчивания в изобразительном искусстве острых проблем, создания видимости бесконфликтности и благополучия. На практике это выразилось в появлении малохудожеств. конъюнктурных произведений. В постановлениях съезда была подчеркнута важность дальнейшего развития национальных художеств. школ, активизации молодежных объединений художников и искусствоведов. Решено продолжить работу по совершенствованию новой редакции устава СХ СССР, проект которого опубликован в прессе для широкого обсуждения.

В апреле состоялась Неделя изобразительного искусства, центрами которой стали БССР и УССР, куда выезжали делегации СХ СССР. Во Фрунзе, Алма-Ате, Киеве, Иджеване (Арм. ССР) были организованы творческие встречи скульпторов, в Кутаиси и Ужгороде — встречи живописцев; на них были приглашены зарубежные художники.

6 апреля в Москве состоялась конференция, посвященная 110-летию со дня рождения сов. художника К. С. Малевича. В рамках квадриеннале «Рига-88» 23 июня проведена конференция «Скульптура — пространство — социальный заказ».

В течение года СХ СССР были организованы: 1 междунар. выставка, 5 всесоюзных, 1 республиканская, 18 тематических, 9 групповых и 30 персональных выставок. Для демонстрации в 122 городах и населенных пунктах СССР были подготовлены 15 передвижных выставок. Ряд произведений из фондов СХ СССР переданы Третьяковской галерее, Русскому музею, Ереванскому музею совр. искусства и др.

За рубежом были показаны 74 сов. выставки. В СССР демонстрировались 33 выставки произведений зарубежного искусства, проведены 5 междунар. творческих симпозиумов живописцев, скульпторов, графиков и др., в которых приняли участие художники из 16 стран. В 1988 г. сов. художники впервые приняли участие в работе междунар. творческих встреч в Австралии, США, ФРГ, Юж. Корее и др. странах. Представители СХ СССР приняли участие в работе 22-го конгресса и 41-й Ген. Ассамблеи АИКА в Аргентине, конференции национальных к-тов АИАП европейского региона в Варшаве и др.
И. Хасанова.

Торгово-промышленная палата СССР (ТПП СССР) — общественная организация, содействующая развитию экономич., научно-технич. и торговых связей СССР с зарубежными странами. Создана в 1932 г. как Всесоюзная торговая палата (ВТП), в 1972 г. переименована в ТПП СССР. Высшие руководящие органы — съезд (созывается не реже одного раза в 5 лет), между съездами — Совет, который избирает Президиум Палаты. Пред. Президиума — В. Л. Малькевич.

В системе ТПП СССР — 14 палат союзных республик, 13 региональных отделений палаты в РСФСР (Центр.-Европ., Верхне-Волжское, Ср.-Волжское, Ниж.-Волжское, Сев.-Зап., Сев., Сев.-Кавк., Центр.-Сиб., Зап.-Сиб., Вост.-Сиб., Уральское, Дальневост., Приморское), 7 Всесоюзных внешнеэкономических объединений («Совинцентр», «Экспоцентр», «Союзпатент», «Внешторгреклама», «Экспертиза», «Внешэкономсервис», «Союзрегион»), представительства за границей.

Палата оказывает советским и зарубежным организациям услуги по вопросам исследования рынка, маркетинга, обеспечивает защиту интересов предприятий, получивших право выхода на внешний рынок, занимается подготовкой и рассмотрением дел в арбитраже. ТПП СССР содействует развитию экспортного потенциала экономич. регионов СССР, осуществляет руководство ассоциациями делового сотрудничества. Палата представляет руководителей советских предприятий в МОТ, участвует в работе ряда Междунар. экономич. организаций (Междунар. торговой палаты, Междунар. торгового центра ЮНКТАД/ГАТТ, Союза междунар. ярмарок, Ассоциации центров междунар. торговли и др.), смешанных палат, поддерживает связи с партнерскими организациями ок. 100 стран.

На начало 1989 г. число действит. членов Палаты составило почти 5,5 тыс., в т. ч. 3,4 тыс. пром. предприятий, 839 н.-и. учреждений, ок. 100 внешнеторговых и св. 270 организаций внутренней торговли. Палата издает журнал «Советский экспорт», сборники «Экспокурьер», «Меркурий», «Прямые связи» и др. материалы.

Деятельность в 1988 г. В феврале очередной съезд ТПП СССР подвел итоги деятельности за минувшее пятилетие и наметил новые задачи, а также утвердил новый Устав ТПП СССР.

В 1988 г. В/О «Экспоцентр» организовало в 25 городах СССР 164 выставочных мероприятия, в т. ч. 21 междунар. выставку, в которых приняли участие ок. 6500 фирм и организаций из 41 страны и Зап. Берлина. Выставки посетили св. 3,7 млн. чел. Во время работы выставок заключены контракты на сумму 900 млн. руб. В Москве состоялись 73 выставки, среди них нац. и торгово-пром. выставки ГДР и СРР, выставка «Италия-2000»; выставки экспортных товаров Аргентины, Ирана, Индии, КНДР, САР, Финляндии; крупные отраслевые смотры: «Стройдормаш», «Инлегмаш», «Интерлитмаш», «Наука». Ряд зарубежных фирм провели в Москве выставки: «Больница», «Технология», «Энергия», «Интерсервис», «Гибкая автоматизация» и др. Передвижная выставка «Информатика в США» прошла в Ленинграде, Иркутске, Магнитогорске, Минске, Ташкенте.

В 31 стране ТПП СССР организовала 6 информ. центров и 33 экспозиции, в т. ч. советскую передвижную выставку в США «Человек, семья, общество», советские разделы на Всемирной специализир. выставке «ЭКСПО-88» в Брисбене (Австралия) и на междунар. выставке «Геология-88» в Пекине, выставку советских экспортных товаров в Нью-Йорке. Советские выставки посетили 18,4 млн. чел., в ходе их работы заключены контракты на сумму св. 13,5 млрд. руб.

В/О «Совинцентр» провело св. 360 междунар. симпозиумов, конференций, семинаров, выставок-отборов товаров и др. Среди них: Всемирный конгресс по водородной энергетике, очередное собрание Американо-советского торгово-экономич. совета (АСТЭС), аукцион «Сотби», выставки-отборы товаров АРЕ, Бразилии и др. Организовано 20 презентаций сов. организаций-экспортеров с участием представителей зарубежных деловых кругов и прессы.

С помощью 259 бюро экспертиз в 342 пунктах СССР Палата осуществляла контроль качества и проверку количества экспортных и импортных товаров. В/О «Союзпатент» осуществляло операции по патентованию за границей сов. изобретений и пром. образцов, регистрации товарных знаков сов. предприятий и организаций, а также по патентованию в СССР иностр. изобретений и пром. образцов и регистрации товарных знаков. Фонд действующих заявок СССР для патентования за границей составил в 1988 г. ок. 7,3 тыс., фонд действующих советских патентов, выданных иностр. заявителям в СССР,— ок. 6,3 тыс.
В. Кириллов.

СОЦИАЛЬНО-ЭКОНОМИЧЕСКОЕ РАЗВИТИЕ СССР в 1988 г.

В 1988 г. в соответствии с установками 27-го съезда КПСС и 19-й Всесоюзной конференции КПСС продолжалось осуществление экономич. реформы, последовательное углубление процесса перестройки общества. Под воздействием перехода на преимущественно экономич. методы управления, массового перевода предприятий, объединений и организаций на принципы полного хозяйственного расчета и самофинансирования в нар. х-ве происходили определенные позитивные сдвиги. По основным показателям экономич. и социального развития страны достигнуты следующие темпы прироста (в сопоставимых ценах, в процентах):

	1988 г. к фактическому уровню 1987 г.		Справочно: среднегодовые темпы прироста	
	по плану	фактически	1981—1985 гг.	1986—1988 гг.
Произведенный национальный доход	6,6	4,4	3,2	2,8
Чистая продукция предприятий материального производства		5,6	3,0	4,9
Валовой национальный продукт		5,5	3,6	3,9
Продукция промышленности	3,9	3,9	3,6	4,0
Производство товаров народного потребления (без алкогольных напитков)	7	5,1	3,7	5,0
Продукция сельского хозяйства	6,3	1,7	1,0	3,0
Ввод в действие основных фондов		−1,4	3,1	4,9
Капитальные вложения	6,7	6,2	3,7	7,1
Объем перевозок (отправления) грузов транспортом общего пользования	0,2	1,3	0,6	2,6
Пассажирооборот транспорта общего пользования	1,6	2,9	2,5	3,1
Прибыль по народному хозяйству	6,2	12,3	6,1	9,3
Производительность труда:				
в народном хозяйстве		4,8	2,7	2,8
в промышленности	4,3	4,7	3,0	4,3
в сельском хозяйстве (общественное производство)	4,0	3	1,5	6,4
в строительстве	4,0	7,5	2,6	6,1
на железнодорожном транспорте	−0,1	4,0	1,6	6,1
Численность рабочих и служащих	1,0	−1,1	0,9	−0,2
Фонд заработной платы по народному хозяйству	3,0	6	3,4	4,4
Среднемесячная денежная заработная плата рабочих и служащих	1,9	7	2,4	4,5
Среднемесячная оплата труда колхозников в общественном хозяйстве колхозов	1,3	5	5,3	5,1
Выплаты и льготы населению из общественных фондов потребления	5,0	7,5	4,7	6,0
Реальные доходы на душу населения	4,6	3,2	1,8	1,4
Розничный товарооборот государственной и кооперативной торговли	6,3	6,9	2,6	2,8
Платные услуги населению	17,7	15,3	5,0	15,0

Произведенный национальный доход составил 630,8 млрд. руб. (в фактич. ценах). Чистая продукция предприятий материального произ-ва, характеризующая конкретный вклад предприятий в создание национального дохода и свободная от влияния факторов распределительного характера и конъюнктуры мирового рынка, росла более высокими темпами, чем национальный доход. Производительность труда, рассчитанная исходя из объема чистой продукции предприятий, возросла в 1988 г. на 5,4%, а в среднем за 1986—88 гг.— на 4,9% против 2,5% в 1981—85 гг. Валовой национальный продукт достиг 875 млрд. руб. (в фактич. ценах). Продукции пром-сти произведено за 1988 г. на 903 млрд. руб. (на 34 млрд. руб. больше, чем в 1987 г.), продукции с. х-ва — на 222,2 млрд. руб. (на 10,4% больше, чем в среднем за год в 11-й пятилетке). Больше получено прибыли, увеличилось поступление в бюджет налога с оборота. Улучшилось положение с фондоотдачей, снизилась материалоемкость, энергоемкость, металлоемкость национального дохода, весь прирост которого получен за счет повышения производительности труда при сокращении численности работников.

Осуществлялась социальная переориентация экономики. Возросла доля фонда потребления в национальном доходе. Обеспечено опережающее развитие произ-ва предметов пот-

ребления в пром-сти. Существенно повысились денежные доходы трудящихся. Увеличились капитальные вложения на строительство жилья. Ускорился рост розничного товарооборота. Вместе с тем экономич. реформа еще не заработала на полную мощность, а нар. х-во пока не набрало необходимого ускорения. Не достигнуты намеченные на 1988 г. планы по некоторым важнейшим показателям, в т. ч. по национальному доходу. Значительное число пром. предприятий не выполнили договорные обязательства по поставкам продукции. Имеющиеся недостатки в произ-ве, переработке, хранении с.-х. продукции не позволили улучшить продовольственное снабжение населения. Рост заработной платы опережал повышение производительности труда. Возросшие денежные доходы населения не обеспечивались в полной мере товарами и услугами. Сохранялся дефицит на многие из них. План по произ-ву товаров нар. потребления не выполнен. Расходы гос-ва продолжают расти быстрее, чем его доходы. Финансовое положение страны остается сложным. Значительные потери понесло нар. х-во из-за сильнейшего землетрясения в ряде р-нов Арм. ССР. Вся страна оказывает помощь пострадавшим, восстанавливает разрушенные населенные пункты. В спасении людей, предоставлении мед. персонала, одежды, продуктов питания приняли участие зарубежные страны и междунар. организации.

ЦК КПСС, Совет Министров СССР, ВЦСПС и ЦК ВЛКСМ, рассмотрев итоги Всесоюзного социалистич. соревнования за успешное выполнение Гос. плана экономич. и социального развития СССР на 1988 г., признали победителями и наградили переходящими Красными знаменами ЦК КПСС, Совета Министров СССР, ВЦСПС и ЦК ВЛКСМ: города — по РСФСР — Анапу и Новороссийск Краснодарского края, Асбест Свердловской обл., Баймак и Сибай Башкирской АССР, Балтийск и Гусев Калининградской обл., Бокситогорск Ленингр. обл., Воскресенск Моск. обл., Гурьевск и Топки Кемеровской обл., Димитровград Ульяновской обл., Избербаш Дагестанской АССР, Киров и Обнинск Калужской обл., Кораблино Рязанской обл., Красноказменск Читинской обл., Лебедянь Липецкой обл., Петродворец Ленгорсовета, Суздаль Владимирской обл.; по УССР — Желтые Воды Днепропетровской обл., Новоград-Волынский Житомирской обл., Хмельник Винницкой обл., Червоноград Львовской обл.; по БССР — Гродно, Солигорск Минской обл.; по Узб. ССР — Коканд Ферганской обл.; по Каз. ССР — Рудный Кустанайской обл.; по Груз. ССР — Поти; по Молд. ССР — Оргеев; по Латв. ССР — Даугавпилс; по Кирг. ССР — Джалал-Абад Ошской обл.; городские районы — Бабушкинский, Бауманский, Волгоградский, Гагаринский, Киевский, Кировский, Перовский, Советский, Сокольнический р-ны Москвы, Жовтневый р-н Днепропетровска, Ватутинский, Дарницкий, Ленинградский, Радянский р-ны Киева, Ленинский, Радянский, Шевченковский р-ны Львова, Ленинский р-н Севастополя, Ленинский р-н Бреста, Советский р-н Гомеля, Московский р-н Алма-Аты, Октябрьский р-н Вильнюса; сельские районы — по РСФСР — 20, по УССР — 1, по Каз. ССР — 1, по Кирг. ССР — 1; 1607 коллективов объединений, предприятий, колхозов и совхозов, строек, н.-и., проектных и др. организаций и учреждений, МНТК, в т. ч. 746 с занесением на Всесоюзную доску почета на ВДНХ СССР; Марийскую АССР и Кировскую обл.— за успешное выполнение установленных заданий по стр-ву автомобильных дорог в Нечерноземной зоне РСФСР.

Социальное развитие

Занятость населения. За 1988 г. трудовые ресурсы страны увеличились на 0,6 млн. чел. и составляли 57% всего населения. В связи с переходом на интенсивные методы хозяйствования и новые условия оплаты труда усилилось межотраслевое перераспределение рабочей силы. Численность работающих в производств. отраслях гос. сектора сократилась на 1,5 млн. чел. В организациях непроизводств. отраслей численность занятых увеличилась на 0,2 млн. чел. Общая численность рабочих и служащих составила 117,2 млн. чел., колхозников — 11,7 млн. чел. В кооперативах и индивидуальной трудовой деятельностью занято ок. 2 млн. чел. $^2/_3$ из них — это рабочие и служащие, перешедшие из гос. предприятий и организаций или работающие на условиях совместительства. Создается общегосударственная система по управлению трудовыми ресурсами. Образованы 441 центр и 1 721 бюро по трудоустройству, переобучению и профориентации населения (на 15 ноября 1988 г.). За три квартала 1988 г. в эти организации обратилось ок. 3 млн. чел., из которых св. 2 млн. чел. подобрали себе место работы.

Доходы населения. В 1988 г. прирост денежных доходов населения был выше, чем суммарно за два предыдущих года. Частично это связано с введением новых условий оплаты труда — выплатой средств, аккумулированных ранее и использованных на повышение ставок и окладов. Увеличение заработной платы было недостаточно связано с ростом результатов произ-ва, повышением его эффективности. Заработная плата в пром-сти; стр-ве, с. х-ве и ж.-д. транспорте росла быстрее производительности труда, а контроль за соотношением темпов прироста заработной платы и производительности труда был ослаблен. Из гос. бюджета было выделено ок. 2 млрд. руб. на введение с 1 ноября 1988 г. районных коэффициентов к заработной плате рабочих и служащих в сев. р-нах Кировской обл., сев. и вост. р-нах Каз. ССР, на повышение заработной платы работникам здравоохранения, социального обеспечения и др. мероприятия. Среднемесячная заработная плата рабочих и служащих в нар. х-ве увеличилась с 203 руб. до 220 руб. Каждый седьмой работник получает заработную плату св. 300 руб., но почти у 3 млн. чел. средний заработок составляет до 80 руб. в месяц. Среднемесячная оплата труда колхозников возросла до 182 руб. против 170 руб. в 1987 г. Население получило 175,4 млрд. руб. выплат и льгот из обществ. фондов потребления, что на 12,6 млрд. руб. больше, чем в 1987 г. Денежные выплаты населению из обществ. фондов потребления в виде пенсий, пособий и стипендий увеличились почти на 5 млрд. руб. (на 7%). Увеличены средства, направляемые на развитие здравоохранения. Повышены нормы расходов на питание больных, приобретение медикаментов, оборудования и инвентаря, введен бесплатный отпуск лекарств для детей в возрасте до 3 лет. Осуществлялись мероприятия по улучшению условий жизни детей-сирот и детей, оставшихся без попечения родителей, а также ветеранов войны и труда. Выдачи ссуд населению на индивидуальное жилищное стр-во, приобретение садовых домиков и пр. цели возросли на 2,7 млрд. руб.

Вклады населения в учреждениях Сберегательного банка СССР на начало 1989 г. достигли 296,7 млрд. руб. Быстрый рост доходов населения вызвал резкое повышение спроса на товары и услуги.

Производство продуктов питания и непродовольственных товаров увеличено за 1988 г. на 17 млрд. руб. Поставки пром-стью товаров (без алкогольных напитков) в розничную торговлю составили 273 млрд. руб. (в розничных ценах), или увеличились на 6%.

Произ-во продуктов питания возросло за 1988 г. на 1,7 млрд. руб. Выпуск важнейших их видов характеризуется следующими данными:

	1987 г.	1988 г.	1988 г. в процентах к 1987 г.
Мясо (пром. выработка), млн.т	12,2	12,8	105
Колбасные изделия, млн. т	3,7	3,9	104
Животное масло, млн. т	1,7	1,7	103
Цельномолочная продукция (в пересчете на молоко), млн. т	32,5	33,5	103
Сыры жирные, тыс. т	863	894	104
Пищевая рыбная продукция, включая рыбные консервы, млн. т	5,7	6,0	108
Маргариновая продукция, тыс. т	1535	1494	97
Растительное масло, млн. т	3,0	3,1	106
Сахар-песок, млн. т	13,7	12,1	88
Кондитерские изделия, млн. т	4,6	4,9	105
Консервы, млрд. усл. банок	20,5	21,1	103

Несмотря на некоторый рост произ-ва продовольств. товаров, в снабжении населения продуктами питания сохраняется напряженность. В торговлю поступало много недоброкачественной продукции. За январь — ноябрь 1988 г. из ресурсов общесоюзного фонда было поставлено нестандартной продукции, брака и отходов картофеля, капусты, репчатого лука, семечковых плодов, бахчевых культур 11—19%, помидоров — 28% и др.

Прирост произ-ва товаров легкой пром-сти в 1988 г. по сравнению с 1987 г. составил 6 млрд. руб., или 7%. Их выпуск характеризуется следующими данными:

	1987 г.	1988 г.	1988 г. в процентах к 1987 г.
Ткани, млрд. м²	12,7	13,1	103
Трикотажные изделия, млрд. шт.	1,8	1,9	103
Чулочно-носочные изделия, млрд. пар	2,0	2,1	102
Обувь, млн. пар	809	819	101

Весь прирост товаров легкой пром-сти (в натуральном выражении) получен за счет увеличения выпуска новых изделий улучшенного качества. Предприятия легкой пром-сти не выполнили гос. заказ по тканям хл.-бум. (недодано 57 млн. м²), шерстяным (8,2 млн. м²), льняным и пенькоджутовым (5,4 млн. м²), трикотажным изделиям (20 млн. шт.), обуви (15 млн. пар). Каждое шестое предприятие Мин-ва легкой пром-сти СССР не справилось с договорными обязательствами. Ими не поставлено продукции и товаров на 0,6 млрд. руб.

Выпуск непродовольств. товаров (без товаров легкой пром-сти) вырос на 9 млрд. руб., или на 9%.

Товары культурно-бытового и хозяйственного назначения	1987 г.	1988 г.	1988 г. в процентах к 1987 г.
Телевизоры, млн. шт.	9,1	9,6	106
в т. ч. цветного изображения	4,6	5,7	122
Холодильники и морозильники, млн. шт.	6,0	6,2	104
Радиоприемные устройства, млн. шт.	8,1	8,0	98
Магнитофоны, млн. шт.	5,0	5,5	110
Видеомагнитофоны, тыс. шт.	45,0	72,9	162
Швейные машины, млн. шт.	1,5	1,6	105
Стиральные машины, млн. шт.	5,8	6,1	106
Электропылесосы, млн. шт.	4,4	4,8	108
Мебель, млрд. руб.	8,7	9,4	108
Мотоциклы и мотороллеры, тыс. шт.	1047	1068	102
Велосипеды (без детских), млн. шт.	5,6	5,6	102
Легковые автомобили, тыс. шт.	1332	1262	95
Часы, млн. шт.	70,6	73,5	104
Обои, млн. усл. кусков	521	564	108

Многие предприятия не справились с установленными заданиями по выпуску непродовольств. товаров: в машиностроит. комплексе отставание допущено каждым четвертым предприятием, топливно-энергетич.— седьмым, химико-лесном комплексе — каждым пятым предприятием.

Розничный товарооборот и платные услуги. Общий объем розничного товарооборота гос. и кооперативной торговли составил в 1988 г. 366,4 млрд. руб. и увеличился по сравнению с 1987 г. (в фактич. ценах) на 25 млрд. руб. Сверх плана продано товаров на 3,4 млрд. руб. Прирост товарооборота произошел за счет увеличения физич. объема проданных товаров и изменения ассортимента, выпуска более современных, модных товаров. Продажа отдельных товаров в гос. и кооперативной торговле характеризуется следующими данными (1988 г. в процентах к 1987 г.): продовольств. товары — хлебопродукты — 99,8, цельномолочная продукция — 104, сыр — 104, животное масло — 107, растительное масло — 100, маргариновая продукция — 96, мясо и мясопродукты — 106, рыба и рыбопродукты — 101, яйца — 102, сахар — 95, кондитерские изделия — 102, чай — 109, картофель — 92, овощи — 104, фрукты и цитрусовые — 101, безалкогольные напитки — 116, минеральные воды — 105, фруктовые и овощные соки — 110; непродовольств. товары — одежда, белье и ткани — 104, трикотажные изделия — 105, чулочно-носочные изделия — 111, обувь кожаная — 104, фарфоро-фаянсовая, майоликовая и стеклянная посуда — 107, мыло и синтетич. моющие средства — 112, мебель — 109, холодильники и морозильники — 103, стиральные машины — 107, электропылесосы — 107, часы — 103, фотоаппараты — 99, радиоприемные устройства — 93, телевизоры — 103 (в т. ч. цветного изображения — 120), магнитофоны — 104, спорттовары (без одежды и обуви) — 108, велосипеды и мопеды — 102, мотоциклы и мотороллеры — 99, легковые автомобили (без комиссионной торговли) — 96, лесоматериалы — 98, шифер — 119, автомобильный бензин — 124.

В 1988 г. в торговлю было направлено продуктов питания на 126 млрд. руб., что больше, чем в 1987 г., на 2 млрд. руб., или на 2%. Из общего объема ресурсов продуктов питания, поступивших в торговлю, 20% направлено в предприятия обществ. питания, ок. 7% — санаториям, домам отдыха, больницам, детским учреждениям и св. 5% продано рабочим, служащим, участникам войны, многодетным семьям в виде скомплектованных заказов. Цены колхозного рынка на с.-х. продукцию возросли за 1988 г. на 2,6%, в т. ч. на мясо — на 2,5%, картофель — на 10,5%, фрукты — на 4%, на овощи снизились на 5%.

Во многих р-нах страны население испытывало трудности в приобретении телерадиоаппаратуры, мебели, многих видов посуды, обоев, моющих средств, хозяйственного и недорогого туалетного мыла, парфюмерно-косметич. изделий. Несколько улучшилось обеспечение населения лесными и строит. материалами, их поступило в торговлю больше, чем в 1987 г., в 1,2 раза. Одновременно расширилась практика реализации этих товаров рабочим и служащим по месту работы; объем таких продаж за 1988 г. составил ок. 2 млрд. руб. В условиях недостатка ресурсов товаров легкой пром-сти в торговле скопилось почти на 1 млрд. руб. неходовых и залежалых товаров, не отвечающих спросу населения. По-прежнему имеются серьезные недостатки в обслуживании населения. Изучение обществ. мнения выявило, что почти треть покупателей оценила уровень торгового обслуживания неудовлетворительно.

Платных услуг оказано населению на 62 млрд. руб., что на 8,4 млрд. руб. больше, чем в 1987 г. Вместе с тем установленное на год плановое задание не выполнено на 1,1 млрд. руб. Меньше задания их объем был в РСФСР, Узб. ССР и республиках Закавказья (86,6% — 98,5%). Бытовых услуг оказано населению на 14,4 млрд. руб., или на 15,3% больше, чем за 1987 г. План по бытовому обслуживанию населения выполнен на 104,7%.

Жилищное строительство. Население страны получило 2,2 млн. новых благоустроенных квартир общей площадью 132,4 млн. м², построенных за счет всех источников финансирования, что на 6,8 млн. м² больше, чем в среднем за два предыдущих года. Жилищные условия улучшили 11,4 млн. чел. Годовое задание по вводу жилья выполнено. Вместе с тем не справились с планом по сдаче в эксплуатацию жилых домов за счет централизованных капитальных вложений и средств фондов предприятий и организаций ряд мин-в, а также Узб. ССР, Азерб. ССР, Латв. ССР, Кирг. ССР, Тадж. ССР, Эст. ССР. Жилищный фонд страны составил 4,4 млрд. м² общей площади, в среднем на одного жителя — 15,5 м², в т. ч. жилой — 10,5 м². Острым остается жилищный вопрос, на учете для улучшения жилищных условий в городах и поселках городского типа на конец 1988 г. состояло ок. 14 млн. семей. Капитально отремонтировано св. 1 млн. квартир общей площадью св. 56 млн. м². Ок. 5 млн. чел. проживают в жилищах с предельной степенью износа (ветхих и аварийных).

Народное образование и культура. В 1988 г. в различных уч. заведениях обучалось 105,3 млн. чел. В 1988/89 уч. г. по программе первого класса обучалось 2,1 млн. детей шестилетнего возраста, из них 0,6 млн. детей — в дошкольных учреждениях. В постоянных дошкольных учреждениях воспитывалось 17,4 млн., или 58% детей соответств. возраста. Годовая программа по вводу в действие дошкольных учреждений не выполнена. Их введено на 640 тыс. мест. Сохранялась перегрузка многих дошкольных учреждений, особенно в городских поселениях; сверх установленных норм в них находилось св. 1 млн. детей. Св. 1,9 млн. детей нуждалось в устройстве в детские сады и ясли. Общеобразовательные школы построены (за счет всех источников финансирования) на 1,6 млн. мест, что на 8% больше, чем в 1987 г. План их ввода не выполнен. Каждый четвертый школьник занимается во вторую или третью смены. Недостаточно оборудованы школы вычислит. техникой, лишь 12% дневных ср. школ располагали кабинетами основ информатики и вычислит. техники, оборудованными ЭВМ. Среднее образование получили 3,8 млн. юношей и девушек. В ПТУ в 1988 г. было принято 2,6 млн. чел., или 90% от годового задания. Хуже, чем в целом по стране, комплектовались училища в республиках Закавказья, Узб. ССР, Казах. ССР, Туркм. ССР. Их построено на 92 тыс. мест. План по сдаче в эксплуатацию ПТУ не выполнен. Вузы подготовили 0,8 млн. специалистов, сред. специальные — 1,2 млн. чел. Студентами вузов стали 1,1 млн. чел., учащимися сред. специальных уч. заведений — 1,5 млн. чел.

В 1988 г. в стране было 134 тыс. массовых библиотек с фондом книг и журналов св. 2 млрд. экз. Количество читателей в них 142 млн. чел., или почти на 4 млн. меньше, чем в 1987 г. В 1988 г. насчитывалось 137,9 тыс. клубных учреждений с числом мест ок. 28 млн. Клубов и домов культуры построено на 336 тыс. мест. Сеть киноустановок (на конец 1988 г.) составила 151,0 тыс. Число посещений киносеансов осталось на уровне 1987 г.— в среднем 13 посещений на одного жителя. В стране 685 профессиональных театров и 2,2 тыс. музеев. Существенно возросли тиражи книг, брошюр, газет и журналов, при этом только книг и брошюр издано св. 2 млрд. экз.

Общеобразовательные школы, средние специальные учебные заведения, ПТУ и численность учащихся в них по союзным республикам (на начало 1988/89 уч. г.)

	Число общеобразовательных школ, тыс.	В них учащихся, млн.	Число средних спец. уч. заведений	В них учащихся, тыс.	На 1 января 1989 г.	
					число ПТУ	в них учащихся, тыс.
СССР	134,5	44,1	4517	4371,7	7959	4048,4
РСФСР	69,2	20,1	2583	2408,2	4386	2119,6
Украинская ССР	21,5	7,1	737	792,4	1241	718,8
Белорусская ССР	5,7	1,5	138	149,3	249	152,0
Узбекская ССР	8,2	4,6	246	291,3	503	278,5
Казахская ССР	8,6	3,2	247	269,2	478	259,0
Грузинская ССР	3,7	0,9	89	47,9	172	59,7
Азербайджанская ССР	4,4	1,4	77	67,6	182	96,0
Литовская ССР	2,2	0,5	66	55,8	108	61,1
Молдавская ССР	1,6	0,7	51	55,2	112	60,5
Латвийская ССР	0,9	0,4	57	40,0	87	35,6
Киргизская ССР	1,8	0,9	47	49,2	119	63,1
Таджикская ССР	3,0	1,2	41	42,1	82	48,3
Армянская ССР	1,4	0,6	65	47,1	95	30,6
Туркменская ССР	1,7	0,8	37	35,8	97	46,2
Эстонская ССР	0,6	0,2	36	20,6	48	19,4

Высшие учебные заведения и численность студентов в них по союзным республикам (на начало 1988/89 уч. г.)

	Число высших уч. заведений	В них студентов, тыс.
СССР	898	4999,2
РСФСР	507	2795,3
Украинская ССР	146	854,0
Белорусская ССР	33	178,6
Узбекская ССР	43	308,9
Казахская ССР	55	276,9
Грузинская ССР	19	85,6
Азербайджанская ССР	16	98,8
Литовская ССР	12	66,3
Молдавская ССР	9	53,1
Латвийская ССР	10	44,2
Киргизская ССР	10	57,1
Таджикская ССР	10	58,6
Армянская ССР	13	57,9
Туркменская ССР	9	39,6
Эстонская ССР	6	24,3

Выпуск специалистов по отраслевым группам учебных заведений (тыс. чел.)

	Высшие уч. заведения		Средние спец. уч. заведения	
	1987 г.	1988 г.	1987 г.	1988 г.
Число окончивших всего	768,1	775,2	1279,5	1237,3
в том числе уч. заведения:				
промышленности и строительства	269,7	263,7	467,2	419,6
транспорта и связи	39,4	39,2	84,8	82,3
сельского хозяйства	76,5	77,4	197,5	190,4
экономики и права	68,7	69,6	174,5	171,9
здравоохранения, физической культуры и спорта	61,4	63,2	166,9	172,0
просвещения	244,0	253,3	164,3	177,1
искусства и кинематографии	8,4	8,8	24,3	24,0

Число массовых библиотек, книг и журналов в них, клубных учреждений и музеев по союзным республикам (на конец 1988 г.)

	Массовые библиотеки		Клубные учреждения, тыс.	Музеи (включая филиалы)
	число библиотек, тыс.	в них книг и журналов, млн. экз.		
СССР	133,7	2154,3	137,1	2207
РСФСР	62,9	1159,6	75,2	1130
Украинская ССР	25,8	421,2	25,4	201
Белорусская ССР	6,3	97,7	6,2	103
Узбекская ССР	7,8	88,3	4,5	58
Казахская ССР	9,8	113,8	9,6	89
Грузинская ССР	4,3	44,3	2,9	122
Азербайджанская ССР	4,4	42,8	3,5	120
Литовская ССР	2,0	37,3	1,5	42
Молдавская ССР	2,1	30,2	1,8	76
Латвийская ССР	1,3	27,9	0,9	81
Киргизская ССР	1,7	24,6	1,2	20
Таджикская ССР	1,7	15,9	1,4	19
Армянская ССР	1,4	19,8	1,3	45
Туркменская ССР	1,6	16,6	1,3	24
Эстонская ССР	0,6	14,3	0,4	77

Охрана здоровья населения. Снизилась заболеваемость туберкулезом, отдельными инфекц. болезнями. Вместе с тем было зарегистрировано св. 25 млн. случаев хронич. заболеваний с впервые установленным диагнозом, св. 18 млн. травм, св. 15 млн. случаев заболеваний гриппом, что привело к увеличению заболеваемости с временной утратой трудоспособности. Увеличилась обеспеченность населения врачами, средним мед. персоналом, больницами и поликлиниками. Однако потребность населения, особенно женщин и детей, в высокоэффективной мед. помощи удовлетворялась не полностью. В 1988 г. амбулаторно-поликлинич. учреждений введено на 207 тыс. посещений в смену, или на 4,7 тыс. больше установленного задания; больниц— на 78 тыс. коек, годовой план по ним не выполнен. Наибольшее отставание по сдаче в эксплуатацию объектов здравоохранения допущено рядом мин-в, а также Узб. ССР, Молд. ССР и Эст. ССР. Затраты на мероприятия по охране труда составили 6,4 млрд. руб., в то же время оставался еще высоким травматизм на предприятиях, на многих из них не выполнены мероприятия по снижению шума, запыленности, загазованности.

Расширилась сеть санаториев и учреждений отдыха, число мест в них превысило 2,6 млн. Отстает развитие физич. культуры и спорта. Обеспеченность спортивными сооружениями составляла менее трети от норматива. Острой оставалась проблема удовлетворения спроса населения одеждой и обувью, снаряжением и инвентарем для занятий спортом и туризмом.

В 1988 г. показатели рождаемости и смертности населения составили 18,8 и 10,1 в расчете на 1000 чел. населения против 19,8 и 9,9 в 1987 г. Младенческая смертность (умершие в возрасте до года на 1000 родившихся) несколько снизилась — с 25,4 в 1987 г. до 24,7 детей в 1988 г. Вместе с тем существующий уровень продолжает оставаться очень высоким, особенно в республиках Средней Азии и Казах. ССР (29,2 — 53,3), что в значит. степени связано с недостатками организации мед. помощи женщинам и детям и неблагоприятными условиями труда женщин.

В 1988 г. количество зарегистрированных преступлений несколько увеличилось по сравнению с 1987 г. Более половины из них приходилось на долю корыстных. В ряде регионов страны больше совершено преступлений на улицах и в др. обществ. местах. В отдельных союзных республиках отмечался рост тяжких преступлений против личности. Почти пятая часть всех преступлений совершена в состоянии алкогольного опьянения. Выявлено 15,4 тыс. преступлений, связанных с изготовлением, сбытом, хранением самогона, браги и др. крепких спиртных напитков домашней выработки. Совершено 129 тыс. преступных нарушений правил безопасности и эксплуатации транспорта.

Численность врачей и число больничных коек по союзным республикам в 1988 г.

	Численность врачей всех специальностей		Число больничных коек	
	всего, тыс.	на 10000 населения	всего, тыс.	на 10000 населения
СССР	1255,7	43,8	3762,6	131,3
РСФСР	688,3	46,7	2014,1	136,7
Украинская ССР	221,7	43,1	687,5	133,7
Белорусская ССР	40,5	39,8	137,4	134,7
Узбекская ССР	70,3	35,1	242,2	120,8
Казахская ССР	65,8	39,5	221,6	132,9
Грузинская ССР	30,7	58,0	58,7	110,6
Азербайджанская ССР	27,6	39,3	69,4	98,9
Литовская ССР	16,6	44,8	46,8	126,1
Молдавская ССР	17,1	40,1	55,1	129,4
Латвийская ССР	13,4	49,9	37,4	139,4
Киргизская ССР	15,4	35,6	50,6	117,1
Таджикская ССР	14,5	28,3	53,5	104,3
Армянская ССР	13,8	39,9	30,4	88,1
Туркменская ССР	12,4	34,8	38,7	109,1
Эстонская ССР	7,6	48,0	19,2	121,7

Охрана окружающей среды. На природоохранительные мероприятия (включая затраты на лесное х-во) израсходовано ок. 11 млрд. руб., в т. ч. 3,1 млрд. руб. капитальных вложений. Выбросы вредных веществ в воздушный бассейн от стационарных источников уменьшились по сравнению с 1987 г. св. чем на 2 млн. т, или на 4%. Сократилось поступление загрязнителей в атмосферу по предприятиям, расположенным в Москве, Ленинграде, Киеве, Алма-Ате, Фрунзе и ряде др. крупных городов. Вместе с тем масштабы воздухоохранной работы на многих произ-вах недостаточны. В связи с загрязнением атмосферного воздуха в основном по вине предприятий ряда мин-в напряженная экологич. обстановка сложилась в ряде пром. центров, в частности в Архангельске, Ангарске, Братске (Иркутская обл.), Усть-Каменогорске и Зыряновске (Восточно-Казахстанская обл.), Волжском (Волгоградская обл.), Красноярске, Березниках (Пермская обл.). Объем оборотного и последовательного водоснабжения, обеспечивающего экономию забора свежей воды и сокращение сброса загрязненных стоков, составил св. 270 млрд. м³, или почти ¾ от общего водопотребления на производств. нужды. Однако основные недостатки в использовании водных ресурсов, в т. ч. в регионах с напряженным водным балансом, продолжают сохраняться. Уровень потерь воды при транспортировке в оросительных системах по сравнению с 1987 г. практич. не уменьшился. Как и в предыдущие годы, из-за недостатков стр-ва сорван ввод в действие комплекса сооружений по очистке коммунальных сточных вод в Баку. Не полностью освоены капитальные вложения по стр-ву водоохранных сооружений в Ленинграде, Риге, Клайпеде, Юрмале. Негативное воздействие на состояние окружающей среды оказали случаи аварийного загрязнения водоемов в ряде городов — Алма-Ате, Краснодаре, Одессе, Бельцах (Молд. ССР), Первоуральске (Свердловская обл.) и др.

Научно-технический прогресс

На технич. перевооружение и реконструкцию действующего произ-ва использовано 45 млрд. руб. гос. капитальных вложений, или на 5% больше, чем в 1987 г. Их доля в объеме производств. стр-ва достигла 45% (в 1987 г.—43,7%). Собств. средства предприятий и организаций составили почти ¾ общего объема гос. капитальных вложений. В 1988 г. в пром-сти установлено ок. 9 тыс. механизированных поточных и автоматич. линий, в т. ч. 500 роторных и роторно-конвейерных линий, что несколько больше, чем в 1987 г. Наряду с этим снизились объемы внедрения такого высокопроизводит. оборудования, как металлорежущие станки с ЧПУ, сократилось количество введенных в эксплуатацию пром. роботов и роботизированных технологич. комплексов. За счет внедрения достижений науки и техники в пром-сти сэкономлено ок. 4 млрд. руб.

В топливно-энергетич. комплексе возросла добыча угля открытым способом на разрезах. Ее удельный вес в общей добыче по Мин-ву угольной пром-сти СССР составил 43%. Остаются незначительными объемы применения совр. методов повышения нефтеотдачи пластов, не обеспечена реализация плана по уровню использования попутного нефтяного газа. В металлургич. комплексе увеличилось произ-во экономичных видов продукции. Однако меньше, чем предусматривалось, произведено электростали. Не выполнены задания по повышению доли непрерывной разливки стали в общем ее выпуске. В химико-лесном комплексе несколько улучшилась структура выпуска химич. волокон и нитей. В общем объеме их произ-ва доля синтетич. волокон и нитей составила в 1988 г. 61,3%, что несколько больше, чем в 1987 г. Удельный вес электрич. тяги в общем грузообороте ж. д. составил 63%, что ниже, чем предусмотрено планом. Несмотря на дефицит жидкого топлива, доля газотопливных автомобилей в общем грузообороте автомобильного транспорта остается низкой (4,7%). В строит. комплексе медленно наращивались объемы работ, выполняемых прогрессивными способами. С отставанием реализовались общесоюзные научно-технич. программы по индустриализации стро-ва. В АПК до 34% увеличился удельный вес посевной площади зерновых культур, возделываемых по интенсивным технологиям.

Расходы на науку из гос. бюджета, средств мин-в, объединений и предприятий увеличились по сравнению с 1987 г. почти на 7%. В гос. реестрах зарегистрировано 14 науч. открытий в области ядерной физики, медицины, биологии, физич. химии и электроники, геологии, геохимии; 84 тыс. изобретений. Осуществлен автоматич. запуск орбитального корабля многоразового использования «Буран». Проведены первые испытательные полеты самого крупного в мире сверхтяжелого транспортного широкофюзеляжного самолета АН-225 «Мрия», способного принимать на борт 250 т грузов. Закончены ходовые испытания атомного лихтеровоза «Севморпуть». Создано св. 2,5 тыс. образцов машин, оборудования, аппаратов, приборов и средств автоматизации. Освоено произ-во ок. 4 тыс. новых видов пром. изделий. Обновление продукции в машиностроит. комплексе составило 11,4% (при плане 9,2%). Однако технич. уровень, надежность и конкурентоспособность осваиваемых изделий машиностроения продолжали оставаться низкими.

Гос. заказ по поставке важнейших видов новой продукции реализован на 83%, в т. ч. по разработкам МНТК — на 91%, гос. целевых научно-технич. программ межотраслевого характера — на 74%, по заданиям Комплексной программы научно-технич. прогресса стран — членов СЭВ — на 89%.

Ресурсосбережение

Продолжался процесс перехода от экстенсивного пути развития к интенсивному. Улучшились показатели ресурсосбережения, что характеризуется следующими данными (в процентах):

	В среднем за год		
	1981—1985 гг.	1986—1987 гг.	1988 г.
Снижение материалоемкости (без амортизации)			
национального дохода	0,5	+0,2*	1,5
чистой продукции предприятий	0,0	1,2	1,8
Снижение металлоемкости			
национального дохода	2,3	1,4	3,1
чистой продукции предприятий	1,8	2,8	3,4
Снижение энергоемкости			
национального дохода	1,1	0,8	2,5
чистой продукции предприятий	0,6	2,2	2,7

* Повышение.

В результате снижения энерго- и металлоемкости произведенного национального дохода прирост потребности в 1988 г. по сравнению с 1987 г. в энергоресурсах был обеспечен на 59%, в черных металлах — на 75%. В нар. х-ве сэкономлено св. 25 млн. т топливно-энергетич. ресурсов (в пересчете на условное топливо), или в 1,2 раза больше экономии, учтенной в лимитах. Экономия энергоресурсов достигнута не только за счет снижения индивидуальных норм расхода, но и за счет изменения структуры произведенной продукции и выполненных работ.

В нар.-хоз. оборот вовлечено ок. 153,4 млн. Гкл вторичных тепловых ресурсов, или на 4% больше, чем в 1987 г. Снижение металлоемкости машиностроит. продукции обеспечило экономию ок. 4 млн. т металла, в т. ч. 2,5 млн. т проката черных металлов, 0,3 млн. т стальных труб, 60 тыс. т

проката цветных металлов, что выше запланированного. Строит. организации и предприятия стройиндустрии сэкономили св. 500 тыс. т проката черных металлов и ок. 3 млн. т цемента, что несколько ниже предусмотренного объема. Вместе с тем из-за медленного внедрения прогрессивных и принципиально новых технологич. процессов и систем, экономичных видов материалов, средств механизации, роботехники, высокопроизводит. оборудования потери от отходов материальных ресурсов в пром-сти и стр-ве практически не снизились и составили св. 2% от стоимости потребленных сырья и материалов. В нар. х-ве возросла стоимость остатков неустановленного оборудования.

Совершенствование управления и хозяйственного механизма

1988 г. был первым годом работы в условиях Закона СССР о гос. предприятии (объединении), годом массового перехода на принципы хозрасчета и самофинансирования. В новых условиях хозяйствования работали 76 тыс. предприятий, организаций и колхозов с общей численностью ок. 51 млн. чел. (40% от общей численности занятых в нар. х-ве). По предприятиям, работающим в условиях полного хозрасчета и самофинансирования, затраты на рубль продукции снижались более высокими темпами, чем в целом по пром-сти и непереведенным предприятиям, опережающими темпами росла прибыль (за 1988 г. прирост составил 12,2%; по остальным предприятиям — 8,7%); повысилась эффективность использования трудовых, материальных и топливно-энергетич. ресурсов. В то же время заработная плата на этих предприятиях, как и в целом по пром-сти, росла быстрее, чем производительность труда.

К октябрю 1988 г. на арендный подряд перешли 109 предприятий и организаций в пром-сти, стр-ве, на транспорте, в торговле и обществ. питании, бытовом обслуживании населения, здравоохранении. Все более широкое применение находят арендные отношения в с. х-ве.

Вместе с тем недостаточное распространение получила пока форма хозрасчета, основанная на нормативном распределении дохода. В 1988 г. на таких принципах работало ок. 1 тыс. пром. предприятий. Не произошло коренных изменений в материально-техническом обеспечении: оптовая торговля в 1988 г. составила 15% от общего объема реализации продукции производственно-технич. назначения. Не отработан ценовой механизм. Во многих случаях в погоне за прибылью предприятия стремились к произ-ву только высокорентабельных изделий, исключая из планов ассортимент дешевых товаров нар. потребления. В настоящее время разработаны меры, направленные на преодоление опережающего роста цен на товары и услуги по сравнению с улучшением их потребительских свойств и качеств, а также против сокращения произ-ва пользующихся спросом недорогих товаров в ущерб интересам населения.

Продолжалось совершенствование организационных структур управления нар. х-вом. В соответствии с утвержденными ген. схемами управления отраслями союзные и республ. мин-ва переводились в основном на двухзвенную систему, ликвидировались отраслевые гл. управления и др. промежуточные звенья. Совершенствовались организационные структуры управления в республиках, на областном и краевом уровнях. В 1988 г. значительно возросло число кооперативов, ими реализовано продукции и оказано услуг на сумму св. 6 млрд. руб.

Промышленность

Договорные обязательства по поставкам продукции в соответствии с гос. заказом и по прямым связям выполнены на 98,9%. Нарушили договорную дисциплину 17% предприятий и объединений, которыми не поставлено потребителям продукции на сумму 8,6 млрд. руб. (в 1987 г. было не поставлено продукции на 12,2 млрд. руб.). Значительное отставание допущено машиностроит., химико-лесным комплексами, АПК.

Произ-во пром. продукции возросло на 3,9%, в т. ч. произ-во средств произ-ва (группа «А») — на 3,5%, произ-во предметов потребления (группа «Б») — на 5%. Производительность труда повысилась на 4,7%. Весь прирост пром. продукции обеспечен за счет повышения производительности труда при абсолютном сокращении численности работников. Вместе с тем прирост средней заработной платы (6,5%) опережал прирост производительности труда.

В 1988 г. затраты на один рубль продукции (работ, услуг) в пром-сти снизились по сравнению с 1987 г. на 0,8%, в результате этого снижения получено св. 5 млрд. руб. экономии средств и обеспечено ок. половины прироста прибыли.

Данные о работе промышленности в 1988 г.:

По союзным республикам
(включая промышленность союзного подчинения; в процентах)

	Выполнение договорных обязательств по поставкам продукции	Не поставлено продукции потребителям, млн. руб.	Доля предприятий, не выполнивших договорные обязательства	Фактические темпы прироста: объема продукции (работ, услуг)	Фактические темпы прироста: производительности труда
РСФСР	98,9	5,0 млрд.	18	3,6	5,3
Украинская ССР	98,5	2,0 млрд.	16	4,0	5,0
Белорусская ССР	99,9	48	4	6,2	6,3
Узбекская ССР	98,7	258	17	3,3	2,4
Казахская ССР	99,3	200	11	3,7	4,0
Грузинская ССР	98,9	114	16	2,7	4,3
Азербайджанская ССР	98,2	206	19	3,5	3,9
Литовская ССР	99,7	35	6	5,1	5,6
Молдавская ССР	98,3	142	21	3,4	4,1
Латвийская ССР	99,2	67	12	3,5	6,0
Киргизская ССР	99,3	35	15	6,7	7,0
Таджикская ССР	98,7	56	20	5,3	3,9
Армянская ССР	96,5	271	33	0,1	1,2
Туркменская ССР	99,4	23	9	4,6	4,5
Эстонская ССР	99,6	20	10	2,9	4,7

По народнохозяйственным комплексам
(в процентах)

	Выполнение договорных обязательств по поставкам продукции	Не поставлено продукции потребителям, млн. руб	Доля предприятий, не выполнивших договорные обязательства	Фактические темпы прироста: объема продукции (работ, услуг)	Фактические темпы прироста: производительности труда
Топливно-энергетический комплекс	99,5	281	31	2,4	3,7
Металлургический комплекс	99,0	790	29	3,0	5,4
Машиностроительный комплекс	98,1	1833	40	6,2	7,6
Химико-лесной комплекс	98,4	1587	40	3,8	6,3
Агропромышленный комплекс	98,8	1724	11	2,3	3,7
Социальный комплекс (Мин-во легкой пром-сти СССР)	99,4	615	16	4,3	6,3
Строительный комплекс (Мин-во строительных материалов СССР)	99,1	50	16	3,0	7,0

Продолжали иметь место недостатки в работе новых предприятий и объектов. Введенные и реконструированные в последние два года 12-й пятилетки производств. мощности были загружены в среднем на 75%. На 60% были загружены введенные мощности по выпуску строит. кирпича, сборного железобетона, панелей для крупнопанельного домостроения; на 70—85% — мощности по произ-ву мебели, трикотажных и чулочно-носочных изделий. На предприятиях и в объединениях пром-сти, работающих в условиях гос. приемки продукции, в 1988 г. с первого предъявления не принято 8% продукции на сумму 14 млрд. руб.; окончательно забраковано на 84 млн. руб.

В целом стабильно работали отрасли топливно-энергетич. комплекса. Выполнены задания по добыче и произ-ву важнейших видов топливно-энергетич. ресурсов. Дополнительно добыто 4,9 млн. т нефти (включая газовый конденсат), 18 млрд. м³ газа и 18 млн. т угля (в т. ч. угля для коксования — 7,3 млн. т), выработано 2,2 млрд. кВт·ч электроэнергии. Вместе с тем в течение года с отставанием работал ряд предприятий комплекса: ПО «Варьеганнефтегаз», «Ставропольнефтегаз», «Азнефть» и «Сахалинморнефтегаз» (ими недодано 3,3 млн. т нефти, включая газовый конденсат); «Астраханьгазпром» (недодано 600 млн. м³ газа); ПО «Средазуголь», «Стахановуголь», «Шахтерскантрацит», «Приморскуголь», «Артемуголь», «Грузуголь», а также ряд машиностроит. з-дов по выпуску горно-шахтного оборудования.

Предприятия металлургич. комплекса выполнили гос. заказ по осн. видам продукции черной и цветной металлургии, за исключением стальных труб и цинка. Увеличение произ-ва экономич. видов металлопродукции позволило сэкономить ок. 3 млн. т металла. Вместе с тем допущено отставание в произ-ве холоднокатаного листа, сортовой холоднотянутой стали, высокопрочных бурильных и насосно-компрессорных труб и ряда др. видов. Наибольшее отставание в поставке продукции допущено металлургич. комбинатами — Макеевским, Коммунарским, «Запорожсталь»; металлургич. заводами — Узбекским, Енакиевским и др. В результате нарушения договорной дисциплины предприятиями металлургич. комплекса уплачено по штрафным санкциям ~ 200 млн. руб.

Темпы прироста продукции машиностроит. комплекса в 1,6 раза превышали темпы прироста общего объема пром. произ-ва. Вместе с тем не реализованы задания программы модернизации машиностроения, установленные для комплекса приоритеты в определении объемов инвестиций, выделении ресурсов для произ-ва совр. техники, стр-ва и реконструкции машиностроит. предприятий и науч. организаций. По многим важнейшим видам машин и оборудования гос. заказ не выполнен. Нар. х-во не получило в предусмотренных заданиями объемах прокатное, химич., нефтепромысловое оборудование, экскаваторы и др. продукцию. Произ-во технологич. оборудования для перерабатывающих отраслей АПК, легкой пром-сти росло высокими темпами, однако задания по его выпуску также не были обеспечены.

На предприятиях химико-лесного комплекса повысилась глубина переработки нефтяного сырья, несколько улучшилась комплексность использования лесных ресурсов. Опережающими темпами развивалось произ-во автомобильных шин радиальной конструкции, газетной бумаги пониженной массоемкости, цветной кинофотопленки. Вместе с тем серьезное отставание допущено в произ-ве синтетич. смол и пластич. масс, а также прогрессивных конструкционных пластич. материалов. Ниже намеченного было произ-во сырьевых химич. продуктов (синтетич. аммиака, серной кислоты, кальцинированной и каустич. соды), что сдерживало развитие как сопряженных отраслей, так и др. нар.-хоз. комплексов.

Лесной пром-стью недодано нар. х-ву св. 8 млн. м³ деловой древесины, существенно отставал выпуск древесностружечных и цементно-стружечных плит, тарного картона. По вине предприятий пром-сти строит. материалов стройки страны не получили против установленных заданий года ок. 10 млн. м² строит. стекла. Не достигнуты предусмотренные задания по произ-ву легких металлич. конструкций, панелей для крупнопанельного домостроения и др.

Производство отдельных важнейших видов пром. продукции характеризуется следующими данными:

	1980 г.	1987 г.	1988 г.
Электроэнергия, млрд. кВт·ч	1294	1665	1705
Нефть (включая газовый конденсат), млн. т	603	624	624
Газ, млрд. м³	435	727	770
Уголь, млн. т	716	760	772
Сталь, млн. т	148	162	163
Прокат черных металлов (готовый), млн. т	103	114	116
Стальные трубы, млн. т	18,2	20,3	20,8
Металлорежущие станки с ЧПУ, тыс. шт.	8,9	21,0	22,3
Приборы, средства автоматизации и запчасти к ним, млрд. руб.	4,3	5,0	5,4
Средства вычислительной техники и запчасти к ним, млрд. руб.	4,5	5,5	6,5
Медицинская техника и запчасти к ней, млн. руб.	539	893	994

Продолжение табл.

	1980 г.	1987 г.	1988 г.
Сельскохозяйственные машины и оборудование для животноводства и кормопроизводства, млрд. руб.	4,8	7,1	6,9
Экскаваторы, тыс. шт.	42,0	41,5	41,7
Минеральные удобрения (в пересчете на 100% питат. веществ), млн. т	24,8	36,3	37,1
Химические волокна и нити, млн. т	1,2	1,5	1,6
Бумага, млн. т	5,3	6,2	6,3
Цемент, млн. т	125	137	139
Асбестоцементные листы (шифер), млрд. усл. плиток	7,3	8,8	8,9

Агропромышленный комплекс

В стране 26,9 тыс. колхозов (без рыболовецких) (на конец 1988 г.). Посевные площади с.-х. культур составили 211,5 млн. га.

Валовая продукция с. х-ва по сравнению с 1987 г. увеличилась на 1,6 млрд. руб., или на 0,7%. Продукция животноводства возросла на 4,2 млрд. руб., или на 3,4%, растениеводства — сократилась на 2,6 млрд. руб., или на 2,7%. Прибыль колхозов и совхозов по всем видам деятельности за 1988 г. составила 34 млрд. руб., что на 6 млрд. руб., или на 22%, больше, чем в 1987 г., рентабельность с.-х. произ-ва повысилась с 21% до 27%. Число убыточных хозяйств сократилось с 6,5 тыс. в 1987 г. до 2,1 тыс. в 1988 г. В значит. степени рост прибыли обусловлен расширением практики применения договорных цен и увеличением выплат надбавок за реализованную гос-ву продукцию.

Валовой сбор основных с.-х. культур во всех категориях хозяйств характеризуется следующими данными (млн. т):

	1987 г.	1988 г.	в среднем за год: 1981—1985 гг.	в среднем за год: 1986—1988 гг.
Зерно	211,4	195,1	180,3	205,5
Сахарная свекла (фабричная)	90,7	87,9	76,4	85,9
Семена подсолнечника	6,1	6,2	5,0	5,9
Картофель	75,9	62,7	78,4	75,3
Овощи	29,2	29,3	29,2	29,4
Плоды и ягоды	8,2	8,9	10,4	9,5
Виноград	5,9	5,6	7,1	6,0
Хлопок-сырец	8,1	8,7	8,3	8,3

В 1988 г. в результате засухи в ряде регионов страны и по др. причинам зерновые культуры не убирались на площади ок. 5 млн. га. Урожайность зерновых культур в целом по стране составила 17,0 ц/га против 18,3 ц/га в 1987 г. Пшеницы собрано 84,5 млн. т, риса — 2,9 млн. т, кукурузы на зерно — 16,0 млн. т. Сбор др. зерновых культур в 1988 г. снизился.

Против плановых объемов зерна в 1988 г. недополучено 38 млн. т, в гос. ресурсы его недодано 25,6 млн. т. Закуплено по импорту 36 млн. т зерна, в основном кормового. Не выполнен план поставок картофеля, овощей, плодов и винограда в общесоюзный фонд. По произ-ву сахарной свеклы допущено отставание по сравнению с 1987 г. Выполнен гос. заказ на закупку хлопка-волокна. Закуплено 405 тыс. т (в переводе на волокно) наиболее ценных тонковолокнистых сортов хлопка, что на 34 тыс. т больше, чем в 1987 г., а всего хлопка-волокна закуплено 2,7 млн. т (в 1987 г.— 2,5 млн. т).

Производство продуктов животноводства во всех категориях хозяйств характеризуется следующими данными:

	1987 г.	1988 г.	в среднем за год: 1981—1985 гг.	в среднем за год: 1986—1988 гг.
Мясо (в убойном весе), млн. т	18,9	19,7	16,2	18,9
Молоко, млн. т	103,8	106,8	94,6	104,2
Яйца, млрд. шт.	82,7	85,1	74,4	82,9
Шерсть (в физич. весе), тыс. т	461	478	457	469

По сравнению с 1987 г. произ-во мяса и яиц возросло на 2%, молока — на 3%. Не достигнуто наращивание объемов произ-ва мяса в Литов. ССР, молока — в Латв. ССР, Туркм. ССР, Эст. ССР, яиц — в Груз. ССР, Латв. ССР. В с.-х. предприятиях средний удой молока от коровы составил 2799 кг, что на 116 кг больше, чем в 1987 г. Яйценоскость кур-несушек составила 232 яйца против 227 в 1987 г.

Возросли объемы государственных закупок продуктов животноводства:

			в среднем за год	
	1987 г.	1988 г.	1981—1985 гг.	1986—1988 гг.
Скот и птица (в живом весе), млн. т	21,8	22,8	17,2	21,5
Молоко, млн. т	74,3	77,0	62,2	74,4
Яйца, млрд. шт.	55,5	57,4	48,0	55,5
Шерсть (в переводе на чистое волокно), тыс. т	241,2	254,3	233,8	246,0

План поставки в общесоюзный фонд не выполнен Эст. ССР по мясо- и молокопродуктам, Молд. ССР — по мясопродуктам. Большие потери мясных ресурсов в с.-х. предприятиях допускались из-за низких весовых кондиций продаваемого скота, забиваемого непосредственно в колхозах и совхозах, неполного использования имеющихся на животноводческих комплексах производств. мощностей. Потребление на душу населения составило в 1988 г. мяса и мясопродуктов — 65 кг (в 1987 г.— 64 кг), молока и молочных продуктов — 351 кг (в 1987 г.— 341 кг).

Поголовье продуктивного скота изменилось следующим образом (на 1 января; млн.):

	Во всех категориях хозяйств		в том числе у населения	
	1988 г.	1989 г.	1988 г.	1989 г.
Крупный рогатый скот	120,6	119,6	23,8	23,8
в том числе коровы	42,0	41,8	12,9	13
Свиньи	77,4	78,1	13,6	14,5
Овцы и козы	147,3	147,5	33,4	34,7

АПК поставлено св. 339,7 тыс. тракторов, 354,4 тыс. грузовых автомобилей, св. 100 тыс. комбайнов. В то же время комплексу не поставлено ок. 30 тыс. тракторных культиваторов, 0,7 тыс. картофелеуборочных комбайнов и др. с.-х. техники. Поставлено 27,1 млн. т минеральных удобрений (в пересчете на 100% питат. веществ), что несколько ниже уровня 1987 г.

На развитие АПК страны использовано 65 млрд. руб. капитальных вложений, или 102% установленного лимита. Из этих средств 51 млрд. руб., или 79%, направлено на развитие с. х-ва, 5,2 млрд. руб., или 8%,— в перерабатывающие отрасли, 3,6 млрд. руб., или 6%,— в отрасли, обеспечивающие с. х-во средствами произ-ва. Капитальные вложения на мелиоративное стр-во составили св. 7 млрд. руб., однако отдача средств, вкладываемых в мелиорацию земель, систематически снижается. Сданы в эксплуатацию хранилища для картофеля, овощей и фруктов на 1,7 млн. т единовремх. хранения. Несмотря на большую потребность, их ввод не обеспечен в целом ряде областей страны. Неудовлетворительно осуществлялось стр-во предприятий перерабатывающих отраслей. Из 375 объектов с мощностями номенклатуры гос. заказа сданы в эксплуатацию 247 (66%). С отставанием от установленных заданий вводились мощности по произ-ву мяса, цельномолочной продукции, сахара, а также элеваторы, комбикормовые и мельничные предприятия и др. Проведены работы по комплексной реконструкции мелиоративных систем на 530 тыс. га. Лесовосстановление в лесах гос. значения проведено на 2,2 млн. га, что почти соответствует площади пром. вырубки древесины за год. В общем объеме лесовосстановительных работ посадка и посев леса составили ок. 1 млн. га.

Капитальное строительство

Введены в действие основные фонды стоимостью 196,8 млрд. руб., в т. ч. производственные — 137,1 млрд. руб. За счет нового стр-ва и расширения действующих предприятий только по основным пром. мин-вам введено ок. 250 тыс. рабочих мест.

За счет гос. капитальных вложений выполнено строит.-монтажных работ на 90,3 млрд. руб., или на 95% установленного лимита. Не выполнена пусковая программа производств. стр-ва: из 856 объектов гос. заказа сданы в эксплуатацию 569, или 66%. За счет средств фондов предприятий и организаций введены 185 объектов, или 66% от числа предусмотренных ими на 1988 г.

В топливно-энергетич. комплексе введены в действие мощности турбинных электростанций на 7,7 млн. кВт, по добыче 29,1 млн. т угля, сданы в эксплуатацию участки магистральных газопроводов общей протяженностью ок. 11 тыс. км. Вместе с тем из 147 объектов с мощностями номенклатуры гос. заказа не введены 53.

В металлургич. комплексе сданы в эксплуатацию мощности по произ-ву проката черных металлов, стали, переработке металлолома. Из предусмотренных на 1988 г. 79 объектов не введен 31.

В машиностроит. комплексе введены мощности по произ-ву 0,6 тыс. металлорежущих станков, 0,6 тыс. кузнечно-прессовых машин, 705 башенных кранов грузоподъемностью 8 т и выше, а также нефтепромыслового оборудования, приборов для физич. исследований, строит.-монтажного механизированного инструмента и др. Из 134 объектов не обеспечена сдача в эксплуатацию 35.

В химико-лесном комплексе сданы в эксплуатацию мощности по произ-ву химич. волокон и нитей, синтетич. смол и пластич. масс, бумаги. Из 95 объектов с мощностями номенклатуры гос. заказа не введены 36.

В строит. комплексе возросли мощности по произ-ву цемента, мягких кровельных материалов и изола, отопительных радиаторов и конвекторов, сборных железобетонных конструкций и изделий, легких металлич. конструкций. Не введены 15 объектов из 53, предусмотренных на 1988 г. Не обеспечено также выполнение годового задания по вводу в действие мощностей по произ-ву прогрессивных строит. материалов. Из 22 видов таких мощностей введено 15. В легкой пром-сти введены в действие мощности по произ-ву швейных, трикотажных изделий, готовых тканей, обуви, мягких кож. Вместе с тем годовой план не выполнен. Из 69 объектов, предусмотренных к вводу, сданы в эксплуатацию 55.

Расширена транспортная сеть страны. Построено ок. 500 км новых ж.-д. линий, 685 км вторых путей, св. 600 км автомобильных дорог общегосударств. значения с твердым покрытием.

В 1988 г. не удалось преодолеть распыления капитальных вложений, сузить фронт производств. стр-ва. Возросло количество вновь начинаемых строек и строящихся предприятий и их сметная стоимость. Если в целом строит.-монтажными организациями план по общему объему подрядных работ выполнен (100,2%), то на пусковых объектах установленные задания сорваны почти всеми строит. мин-вами и ведомствами. На конец 1988 г. объем сверхнормативного незавершенного стр-ва за счет гос. капитальных вложений составил 13,3 млрд. руб. против 8,2 млрд. руб. на конец 1987 г. Только за счет роста сверхнормативного незавершенного стр-ва в 1988 г. выплачено ок. 1 млрд. руб. заработной платы.

Транспорт и связь

Отправление грузов транспортом общего пользования характеризуются следующими данными:

	1988 г., млн. т	1988 г. в процентах к 1987 г.
Транспорт — всего	13200	101,2
в том числе:		
железнодорожный	4116	101,2
трубопроводный	1242	102,4
морской	257	102,3
речной	690	102,6
автомобильный	6911	100,8
авиационный	3	103,1

Задание по отправлению грузов выполнено всеми видами транспорта, в т. ч. ж.-д. — на 101,5%, речным — на 103,8%, автомобильным — на 101,8%, морским транспортом (по отправлению экспортно-импортных грузов) — на 104,9%. Ж.-д. транспортом не выполнен план по отправлению флюсов (97%), лесных грузов (98%), минеральных удобрений (99%), руды железной и марганцевой (99,7%). С заданиями по отправлению грузов не справились Закавказская (96,8%) ж. д., по перевозкам экспортно-импортных грузов — Дальневосточное (92,4%), Черноморское и Северное (95,1%), Литовское (96,6%) пароходства. Продолжались массовые задержки вагонов, прибывших под выгрузку на подъездные пути предприятий. В среднем ежесуточно в декабре 1988 г. на предприятиях мин-в и веки 11,3 тыс. вагонов.

Пассажирооборот всех видов транспорта общего пользования увеличился на 3,7% и составил 1125 млрд. пассажиро-километров, в т. ч. на автомобильном транспорте — соответственно на 0,1% и 489, ж.-д. — на 2,8 и 414, авиационном — на 5,2% и 215 млрд. пассажиро-километров. Отправлено 57 млрд. пассажиров, или 103,8% к 1987 г. Доходы от перевозок пассажиров автобусами общего пользования и легковыми такси составили 8,4 млрд. руб. (101,5% к заданию и 102,9% к 1987 г.). План не выполнили автотранспортные предприятия Азерб. ССР (96%), Латв. ССР (99,0%), Молд. ССР (99,6%) и Груз. ССР (99,7%). Нарушалось расписание движения подвижного состава. В 1988 г. по расписанию прибыло пассажирских поездов (без пригородных) 86,5%, самолетов (без местных) — 82,7%, опоздало 102,6 тыс. поездов и 121,8 тыс. самолетов. На ж.-д., авиационном, морском и речном транспорте допущен ряд аварий с человеческими жертвами.

Предприятиями связи предоставлено населению услуг на 3,6 млрд. руб., или на 10,3% больше, чем в 1987 г. План выполнен на 102,3%. Число основных телефонных аппаратов сети общего пользования на конец 1988 г. составило 30,2 млн. (107,3% к 1987 г. и 100,1% к плану). За 1988 г. отправлено 8,1 млрд. писем, 55,1 млрд. газет и журналов, 263 млн. посылок, 441 млн. телеграмм; состоялось 2,4 млрд. междугородных телефонных разговоров.

ВНЕШНЯЯ ТОРГОВЛЯ И ЭКОНОМИЧЕСКОЕ СОТРУДНИЧЕСТВО СССР в 1988 г.

В 1988 г. Советский Союз поддерживал внешнеэкономические связи более чем со 140 странами мира.

Внешнеторговый оборот СССР в целом и по группам стран (млрд. руб.)

	1987 г.	1988 г.
Всего		
оборот	128,9	132,2
экспорт	68,2	67,1
импорт	60,7	65,1
С социалистическими странами		
оборот	86,3	86,3
экспорт	44,2	42,9
импорт	42,1	43,4
в т. ч. со странами — членами СЭВ		
оборот	79,6	78,9
экспорт	40,7	39,1
импорт	38,9	39,8
С развитыми капиталистическими странами		
оборот	28,1	31,0
экспорт	14,2	14,7
импорт	13,9	16,3
С развивающимися странами		
оборот	14,5	14,9
экспорт	9,8	9,6
импорт	4,7	5,3

В 1988 г. внешнеторговый оборот СССР (в текущих ценах) увеличился на 2,5% (по сравнению с 1987 г.) и составил 132,2 млрд. руб., что ниже уровня 1985 г. (142,1 млрд. руб.). В 1988 г. негативное воздействие на динамику внешнеторгового оборота СССР продолжали оказывать снижающиеся цены мирового рынка на осн. товары сов. экспорта (нефть и нефтепродукты); дальнейшее повышение цен на некоторые товары, импортируемые в СССР; уменьшение поступлений валютных средств от развивающихся стран в погашение предоставленных им кредитов; усиление протекционистских тенденций в ряде развитых капиталистич. гос-в. Экспорт СССР в 1988 г. уменьшился на 1,5%, импорт увеличился на 7,1%. Положительное сальдо внешнеторгового оборота сократилось с 7,5 млрд. руб. в 1987 г. до 2,0 млрд. руб. в 1988 г.

Несмотря на то, что в 1988 г. удельный вес социалистич. стран во внешнеэкономич. обороте СССР несколько сократился (с 67% до 65%), они продолжали оставаться ведущими торговыми партнерами СССР. Падение цен на нефть, газ и др. товары сов. экспорта привело к сокращению внешнеторгового оборота с ними на 0,1%, в т. ч. со странами СЭВ на 0,9%. Отрицательное сальдо торговли с ними составило 0,5 млрд. руб., в т. ч. со странами — членами СЭВ — 0,8 млрд. руб. Товарооборот с отдельными странами — членами СЭВ составил (млрд. руб.): с ГДР — 14,2, ЧССР — 13,2, ПНР — 13,4, НРБ — 13,0, ВНР — 9,4, Республикой Куба — 7,6, СРР — 4,8, СРВ —1,8, МНР —1,5. Из стран, не входящих в СЭВ, наибольшие объемы товарооборота были достигнуты (млрд. руб.): с СФРЮ — 3,8, КНР — 1,9, КНДР — 1,6.

В 1988 г. на 10,4% увеличился внешнеторговый оборот СССР с развитыми капиталистич. странами; экспорт СССР возрос на 3,4%, импорт — на 17,7% (в осн. из-за полученных крупных кредитов на строит-во и реконструкцию предприятий социальной сферы). Основной объем торговли приходился на страны Зап. Европы. Товарооборот с ними составил (млрд. руб.): с ФРГ — 5,6, Финляндией — 3,7, Италией — 3,0, Францией — 2,8, Великобританией — 2,4. Объем внешнеэкономич. оборота с Японией возрос на 15% и составил 3,1 млрд. руб.; с США возрос на 75% и составил 1,3 млрд. руб.

В 1988 г. торговыми партнерами СССР являлись 106 развивающихся стран. Внешнеторговый оборот с этой группой стран по сравнению с 1987 г. увеличился на 2,8%, в т. ч. импорт — на 12,6%. Положительное для СССР сальдо товарооборота впервые за 80-е годы несколько сократилось. Доля развивающихся гос-в во внешней торговле СССР достигла 11,2%. Товарооборот с ними составил (млрд. руб.): с Индией — 2,3, Ираком — 1,3, Афганистаном — 0,7, АРЕ — 0,6, Аргентиной — 0,6, Сирией — 0,4, Турцией —0,4.

В 1988 г. экспорт СССР снизился до 67,1 млрд. руб., хотя его физич. объем увеличился на 2,5%. Структура экспорта СССР в целом по-прежнему имела сырьевой характер. На долю топлива и электроэнергии в 1988 г. приходилось 42,1%, руд, концентратов и металлов—9,5%, лесоматериалов и целлюлозно-бумажных изделий — 3,5%, текстильного сырья и полуфабрикатов —1,6%, пищевкусовых товаров и сырья для их произ-ва — 1,7%. Экспорт машин, оборудования и транспортных средств в 1988 г. возрос незначительно и составил ок. 16% стоимости экспорта. В сов. экспорте в страны Запада доля машин и оборудования не превышала 4%. Это объясняется тем, что к экспортируемой продукции предъявляются высокие качественные и технич. требования, а она не всегда бывает конкурентноспособной на мировом рынке. Невысок был удельный вес в сов. экспорте и др. готовых изделий, в т. ч. пром. товаров нар. потребления (2,8%), химич. продуктов, удобрений и каучука (4,0%).

Импорт СССР составил 65,1 млрд. руб., и его физич. объем возрос по сравнению с 1987 г. на 2,8%. Особенно существенно увеличился ввоз товаров из развитых капиталистич. стран. Импортная политика способствовала социальной переориентации сов. экономики. В импорте машинотехнич. продукции, на которую приходится 41% общего объема ввоза, повысился удельный вес оборудования для легкой и пищевой пром-сти. 3/4 всего импорта машин и оборудования ввозились в СССР из социалистич. стран, в т. ч. стран—членов СЭВ. Важное место в закупках СССР за рубежом занимали пищевкусовые товары и сырье для их произ-ва, а также промыш. товары нар. потребления. Удельный вес этих товарных групп составил 15,8% и 12,8% соответственно. Из продовольств. товаров закупались в осн. зерно, сахар, мясо и мясопродукты, сливочное масло, овощи и фрукты, чай и др. Из пром. товаров нар. потребления — одежда, обувь, мебель, медикаменты и др.

В 1988 г. получили развитие и др. виды внешнеэкономич. деятельности. СССР оказывал экономич. и технич. содействие зарубежным странам в строит-ве и эксплуатации нар.-хоз. объектов, проведении геологоразведочных работ, развитии образования и здравоохранения. Из 3508 объектов, построенных за рубежом (на 1 января 1988 г.), св. 1,9 тыс., или 56%, сооружены в пром-сти. Ведущими направлениями сотрудничества являлись электроэнергетика (364 объекта), легкая и пищевая пром-сть (св. 300 объектов), машиностроe-

Бюллетень курсов иностранных валют. Март 1989 г.

Наименование валюты	Курс в рублях	Наименование валюты	Курс в рублях
Австралийские доллары за 100	50,55	Кубинские песо за 100	90,00*
Австрийские шиллинги за 100	4,81	Кувейтские динары за 1	2,17
Албанские леки за 100	11,94*	Ливанские фунты за 1000	1,18
Английские фунты стерлингов за 100	107,79	Малайзийские ринггиты за 100	22,76
Афганские афгани за 100	1,07	Монгольские тугрики за 100	23,92*
Бельгийские франки за 1000	16,13	Норвежские кроны за 100	9,24
Болгарские левы за 100	100,00*	Пакистанские рупии за 100	3,30
Венгерские форинты за 1000	52,63	Польские злотые за 1000	6,17
Донги СРВ за 10000	9,26*	Португальские эскудо за 1000	4,07
Марки ГДР за 100	31,25*	Румынские леи за 100	12,05*
Марки ФРГ за 100	33,82	Сингапурские доллары за 100	32,17
Голландские гульдены за 100	29,99	Доллары США за 100	61,42
Греческие драхмы за 1000	4,02	Суданские фунты за 100	13,63
Датские кроны за 100	8,68	Турецкие лиры за 1000	0,33
Египетские фунты за 100	26,84	Финляндские марки за 100	14,44
Индийские рупии за 100	3,99	Французские франки за 100	9,92
Иранские риалы за 100	0,88	Чехословацкие кроны за 100	10,00*
Исландские кроны за 100	1,25	Шведские кроны за 100	9,82
Испанские песеты за 1000	5,38	Швейцарские франки за 100	39,59
Итальянские лиры за 10000	4,58	Югославские динары за 1000	0,90
Динары НДРЙ за 1	1,74	Японские иены за 1000	4,87
Канадские доллары за 100	51,31	ЭКЮ за 100	70,23
Воны КНДР за 100	60,24*		

* Взаимно согласованные курсы для неторговых операций. С 1 марта 1989 г. установлен взаимно согласованный курс польского злотого для коммерческих операций с расчетами в нац. валютах: 10 000 польских злотых — 38 руб. 46 коп.

ние и металлообработка (280 объектов), черная и цветная металлургия (ок. 200 объектов). Из общего объема экономич. и технич. содействия осн. часть приходилась на социалистич. страны.

Продолжало расширяться сотрудничество с развивающимися странами, в т. ч. на основе компенсационных соглашений, в соответствии с которыми СССР получил в оплату за оказанное содействие продукцию построенных предприятий, в т. ч. природный газ из Афганистана, бокситы из Гвинеи, фосфаты из Марокко, нефть из Ирака и Ливии, а также прокат черных металлов, натуральный каучук, сахар, консервы и др. товары. В СССР было зарегистрировано 191 совместное предприятие, в т. ч. 27 с участием партнеров из социалистич. стран, 164 — с партнерами из капиталистич. стран (на 1 января 1989 г.). Часть уставного капитала сов. стороны только в 62 из них оценивался в 350 млн. руб. На них будут работать св. 12 тыс. сов. рабочих и служащих. Идут переговоры по более чем 300 предложениям о создании совместных предприятий.

В 1988 г. была продолжена реорганизация системы управления внешнеэкономич. комплексом. На внешний рынок самостоятельно выходили организации 55 министерств и ведомств, св. 140 внешнеторговых фирм производств. предприятий и объединений, внешнеэкономич. объединения всех 15 союзных республик, а также Москвы и Ленинграда. Были расширены возможности приграничной торговли, сотрудничества с партнерами из социалистич. стран. Заключено ок. 1,6 тыс. договоров об установлении прямых связей со странами — членами СЭВ. В соответствии с Законом о кооперации во внешнеэкономич. деятельность включились кооперативы. Были созданы ассоциации делового сотрудничества в обл. АПК, а также с отдельными странами (СФРЮ, Индией) и регионами. Доля министерств, предприятий и организаций, которым предоставлено право прямого выхода на внешний рынок, составила в общем объеме экспорта 25%, импорта — 44%.

На Мин-во внешнеэкономических связей СССР (образовано в январе 1988 г.; одновременно упразднены Мин-во внешн. торговли СССР и Гос. к-т СССР по внешним экономич. связям) возложено текущее руководство внешнеэкономич. деятельностью, координация внешнеторговой политики, а также осуществление операций по товарам, имеющим важное нар.-хоз. значение, строительство объектов за рубежом и на территории СССР с участием иностр. фирм. Проведена реорганизация подведомственных мин-ву внешнеэкономич. объединений; их численность при одновременном укрупнении сокращена с 45 до 25, а число занятых уменьшилось на 25%. В 1988 г. проведена первая ярмарка по продаже товаров предприятиям и объединениям в счет валютных фондов в переводных рублях. Принято решение о поэтапном введении в СССР гармонизированной системы описания и кодирования товаров как основы для разработки и применения эффективного таможенного тарифа. В июне 1988 г. введены в действие Основные условия регулирования договорных отношений при осуществлении экспортно-импортных операций, предусматривающие заключение хоздоговоров между внешнеэкономич. объединениями и пром-стью. Постановление Совета Министров СССР «О дальнейшем развитии внешнеэкономической деятельности государственных, кооперативных и иных общественных предприятий, объединений и организаций» (2 декабря 1988 г.) предусматривает предоставление с 1 апреля 1989 г. права непосредственного выхода на внешний рынок всем сов. предприятиям, объединениям, производств. кооперативам, выпускающим конкурентоспособную продукцию.

А. Стромов.

ПОТРЕБИТЕЛЬСКАЯ КООПЕРАЦИЯ СССР в 1988 г.

Потребительская кооперация СССР — массовая общественно-хозяйственная организация, неотъемлемая часть единого нар.-хоз. комплекса страны. Осуществляет обеспечение своих членов и обслуживаемого населения товарами нар. потребления, закупает у населения, колхозов и совхозов с.-х. продукцию и сырье, организует произ-во продуктов питания и непродовольственных товаров, оказывает населению различные услуги производств. и бытового характера. Основное звено — потребительские кооперативы (потребительские общества), которые на добровольных началах объединяются в союзы и образуют систему потребительской кооперации.

На 1 января 1989 г. потребительская кооперация объединяла 58 млн. колхозников, рабочих и служащих совхозов, пром. и др. предприятий, сельской интеллигенции. Их экономич., социальная, организационная деятельность и правовые условия определены Законом СССР «О кооперации в СССР». Организационная структура: потребительские общества (без районных) — 6935, районные потребительские общества — 1826, районные союзы потребительских обществ — 1267, областные, краевые, окружные и республиканские (АССР) союзы потребительских обществ — 157, республиканские (союзных республик) союзы потребительских обществ — 15, Центральный союз потребительских обществ СССР — Центросоюз СССР. Руководящие органы: Съезд уполномоченных потребительской кооперации СССР (созывается раз в 5 лет), Совет Центросоюза (205 членов и 30 кандидатов в члены), Правление Центросоюза (15 чел.), Председатель Правления Центросоюза — П. С. Федирко.

Печатный орган — журн. «Советская потребительская кооперация» — тираж 150 тыс. экз. (на 1989 г.).

Деятельность в 1988 г. Образовано ок. 2 тыс. потребительских обществ, в органы обществ. самоуправления избрано 2,5 млн. пайщиков. Потребительская кооперация (на начало 1989 г.) имела 395,8 тыс. розничных торговых предприятий, в т. ч. 323,4 тыс. магазинов торговой площадью 26,4 млн. м², 111,4 тыс. предприятий обществ. питания на 5,4 млн. мест, 17,6 млн. м² общетоварных складов, холодильные емкости на 1090,3 тыс. т, в т. ч. в торговле и общественном питании на 592,7 тыс. т, хранилища для картофеля, овощей и фруктов на 2,6 млн. т, приемозаготовительные пункты для картофеля, плодов и овощей пропускной способностью за сезон 7,5 млн. т, ок. 6 тыс. селькоопзагпромов, 161 звероводческое хозяйство, 132 коопзверопромхоза, ок. 4 тыс. откормочных хозяйств. Действовали 21,3 тыс. пром. предприятий и цехов, в т. ч. 11,5 тыс. хлебопекарен и хлебозаводов, 343 консервных завода, св. 1 тыс. предприятий по произ-ву безалкогольных напитков, 1,5 тыс. колбасных изделий, 259 кондитерских изделий, 2,8 тыс. предприятий по выработке непродовольственных товаров нар. потребления. В ведении потребительской кооперации 6,1 тыс. колхозных рынков. На правах коллективных членов или при отдельных организациях потребительской кооперации функционировало 8,3 тыс. кооперативов в сферах произ-ва и услуг.

Розничный товарооборот потребительской кооперации, на долю которой приходится 1/3 всего оборота страны, составил 98,6 млрд. руб. и увеличился по сравнению с 1987 г. на 7,2% (в сопоставимых ценах). Удельный вес товаров, производимых на предприятиях потребительской кооперации и с.-х. продуктов, закупаемых по ценам договоренности, в общем объеме продажи продуктов питания через ее торговую сеть достиг 50%. Переведено на работу по методу самообслуживания 2,2 тыс. магазинов. По этому методу работали 241,5 тыс. магазинов (74,7% общего количества), доля их в товарообороте всех магазинов составила 77,7%. Розничный товарооборот предприятий обществ. питания составил 6,3 млрд. руб., их оборот по реализации продукции собственного произ-ва — 4,1 млрд. руб. (на 8,5% больше, чем в 1987 г.). Доля продукции собственного произ-ва во всем обороте предприятий общественного питания достигла 64,1%. В городах и рабочих поселках продано с.-х. продуктов, закупленных по ценам договоренности у населения и колхозов, на 9,2 млрд. руб. Объем реализации платных услуг населению составил св. 178 млн. руб. и увеличился по сравнению с 1987 г. в 1,9 раза.

Пром. предприятиями потребительской кооперации выработано товаров нар. потребления на 9,3 млрд. руб. (в розничных ценах). Произведено 10,7 млн. т хлеба и хлебобулочных изделий, 1,98 млрд. усл. банок консервов (в осн. плодоовощных), 416,9 тыс. т колбасных изделий, 91,7 млн. дал безалкогольных напитков, непродовольственных товаров нар. потребления на 864,3 млн. руб. (в розничных ценах). В общем объеме произ-ва в стране на долю потребительской кооперации приходится: по хлебу и хлебобулочным изделиям — 34%, плодоовощным консервам — 13%, колбасным изделиям — 10%, безалкогольным напиткам — 15%. За счет откорма скота, свиней, кроликов и выращивания птицы получено 74,0 тыс. т привеса мяса; улов рыбы в местных водоемах составил 14,6 тыс. т.

Потребительская кооперация закупает св. 60 видов с.-х. продуктов и сырья, дикорастущей продукции, лекарственно-технич. сырья. Гос. закупки составили: 5,4 млн. т картофеля, 5,3 млн. т овощей, 0,7 млн. т фруктов, 1,3 млн. т бахчевых культур, 6,1 млрд. шт. яиц, 82,8 тыс. т шерсти, 39,5 млн. шт. крупного, мелкого и свиного кожевенного сырья, 1,5 млн. шт. каракуля, на 468 млн. руб. пушнины и мехового сырья, 67,3 тыс. т дикорастущих плодов; ягод, клюквы и брусники, 23,5 тыс. т лекарственно-технич. сырья. Доля потребительской кооперации в гос. закупках в стране: по картофелю — 41%, овощам — 27%, бахчевым культурам — 45%, шерсти — 32%, каракулю и пушнине — 35%, меховому сырью —94%, дикорастущим плодам и ягодам — 60%, грибам — 57%, меду — 72%. У населения и колхозов закуплено по ценам договоренности (тыс. т): мяса (в убойном весе) — 1502, молока и молочных продуктов — 416, картофеля — 442, овощей — 628, плодов — 317; 830 млн. шт. яиц и ряд др. продуктов. Заготовительный оборот составил 13,5 млрд. руб.

За 1988 г. объем капитальных вложений составил 1,6 млрд. руб. Построены магазины торговой площадью 556,2 тыс. м², предприятия общественного питания на 33,7 тыс. мест, общетоварные склады площадью 645,6 тыс. м², холодильники емкостью 31,6 тыс. т, хранилища для картофеля, овощей и фруктов на 104,5 тыс. т, жилые дома площадью 526,0 тыс. м² и ряд др. объектов.

На 1 января 1989 г. собственные средства, состоящие из вступительных и паевых взносов членов потребительской организации и накоплений кооперативных организаций, составили 29,0 млрд. руб. Прибыль по всем отраслям — 3,2 млрд. руб.

На начало 1989 г. в организациях и предприятиях потребительской кооперации работало 3,5 млн. чел. Подготовку кадров осуществляют 8 вузов, 127 техникумов, 159 ПТУ, 1,6 тыс. предприятий-школ и ряд др. кооперативных уч. заведений. Подготовлено 9,1 тыс. специалистов с высшим и 52,3 тыс. специалистов со средним специальным образованием, 169,0 тыс. работников массовых профессий. Организации потребительской кооперации проводят среди населения большую культурно-массовую работу, имеют широкую сеть клубов и красных уголков, библиотек.

Центросоюз имеет Всесоюзный н.-и. ин-т потребительской кооперации (ВНИИПК), Центральный ин-т науч. организации труда, управления и рационализации (ЦИНОТУР), Центральное бюро технико-экономич. информации (ЦБТЭИ), проектно-технологич. объединение по внедрению вычислит. техники и автоматизированных систем управления (ПТО «Центросоюзсистема»), проектный ин-т «Центросоюзпроект».

Центросоюз и потребсоюзы ведут торговлю с зарубежными кооперативными организациями и фирмами. Основная форма внешнеторговых связей — товарообмен, объем которого в 1988 г. составил 3,5 млрд. руб. Центросоюз — член Междунар. кооперативного альянса.

А. Воронин.

КАЛЕНДАРЬ ВАЖНЕЙШИХ СОБЫТИЙ ВНУТРЕННЕЙ ЖИЗНИ СССР в 1988 г.*

Январь

1 — Выдала первую продукцию 3-я очередь разреза «Восточный» объединения «Экибастузуголь».

1 — Опубликовано сообщение о сдаче в эксплуатацию двух новых станций метро в Новосибирске — «Площадь Гарина-Михайловского» и «Сибирская».

2 — Опубликовано сообщение об открытии аэровокзального комплекса в Орске.

2 — Введены в действие объекты 2-й очереди строящейся шахты Подмосковного бассейна — «Никулинской». Мощность предприятия достигла 1 млн. 350 тыс. т угля в год.

2 — На горно-металлургич. комбинате «Печенганикель» (Мурманская обл.) введены в эксплуатацию новые мощности сернокислотного цеха, рассчитанные на производство 114 тыс. т серной кислоты в год.

3 — Опубликовано сообщение о подписании соглашения о создании советско-корейского станкостроительного предприятия «Хичхон — Горький», которое будет выпускать консольно-фрезерные станки.

4 — Опубликовано сообщение о рассмотренном в К-те Партийного Контроля при ЦК КПСС вопросе о серьезных недостатках, допущенных руководителями некоторых министерств, ведомств и шефствующих организаций в выполнении решений партии и правительства о строительстве на БАМе жилья и объектов социально-бытового назначения.

5 — Президиум Верх. Совета СССР принял указ об утверждении Положения об условиях и порядке оказания психиатрической помощи.

5 — Опубликовано сообщение о начале работы совм. советско-британского предприятия «Динамика» по производству нового вида издательской продукции — компьютерных обучающих комплексов.

5 — Создано совм. советско-болгарское НПО «Зонд», которое будет заниматься разработкой и серийным производством перспективных лазерных систем для зондирования атмосферы, океана и земной поверхности.

6 — Опубликовано сообщение об открытии в Красноярске Сибирско-Дальневосточного отделения Академии художеств СССР.

6 — В Москве после реставрации открылся мемориальный музей русского композитора А. Н. Скрябина.

7 — ЦК КПСС и Совет Министров СССР приняли постановление о коренной перестройке дела охраны природы в стране.

7 — Опубликовано сообщение о принятом ЦК КПСС, Президиумом Верх. Совета СССР и Советом Министров СССР постановлении о восстановлении наименований г. Набережные Челны, Черемушкинского р-на г. Москвы, площади Красногвардейская в г. Ленинграде и упразднении названия площади Л. И. Брежнева в г. Москве.

7 — В Москве проведена учредительная конференция, на которой создан Советский к-т движения «Педагоги — за мир».

8 — Президиум Верх. Совета СССР принял указ о награждении харьковской обл. газеты «Красное знамя» орденом Трудового Красного Знамени.

8 — В ЦК КПСС состоялась встреча с руководителями средств массовой информации, идеологич. учреждений и творческих союзов, на которой рассмотрены вопросы идейно-политич. и информационно-пропагандистской работы на совр. этапе перестройки.

9 — Опубликовано сообщение об открытии в северном р-не Приангарья многопластового месторождения каменного угля — Зелинда.

* Гос. и парт. деятели СССР, имена которых неоднократно встречаются в календаре, указываются с перечислением занимаемых постов и должностей, как правило, только при первом упоминании.

11 — Опубликованы ответы Генерального секретаря ЦК КПСС М. С. Горбачева на вопросы редакции китайского еженедельника «Ляован».

12 — В Москве, в Гос. музее изобразительных искусств им. А. С. Пушкина (ГМИИ им. А. С. Пушкина), открылась выставка картин из собраний художеств. музеев Японии.

15 — Президиум Верх. Совета принял указ об образовании общесоюзного Мин-ва внешних экономич. связей СССР.

15 — Опубликовано сообщение о созданной в Москве неправительственной организации «Международный фонд за выживание и развитие человечества». В Кремле состоялась встреча М. С. Горбачева с руководством этой организации.

15 — Опубликовано сообщение о завершившейся в Москве 1-й междунар. конференции «Богословы и публицисты: призыв к миру».

16 — Президиум Верх. Совета СССР принял указ о переименовании Гос. к-та СССР по гидрометеорологии и контролю природной среды в Гос. к-т СССР по гидрометеорологии.

16 — Президиум Верх. Совета СССР принял указ об образовании союзно-республиканского Гос. к-та СССР по охране природы.

19 — ЦК КПСС и Совет Министров СССР приняли постановление о первоочередных мерах по улучшению использования водных ресурсов в стране.

19 — Опубликовано изложение принятого ЦК КПСС, Советом Министров СССР и ВЦСПС постановления об обеспечении эффективной занятости населения, совершенствовании системы трудоустройства и усилении социальных гарантий для трудящихся.

19 — Опубликовано сообщение об открытии в г. Серафимовиче памятника А. С. Серафимовичу в связи со 125-летием со дня рождения писателя (скульпторы И. Козловский, Р. Кириллова, архитекторы А. Усачев, Т. Шульгина).

19—22 — В Москве состоялся 7-й съезд художников СССР.

21 — Произведен запуск грузового космич. корабля «Прогресс-34». 23 января осуществлена стыковка корабля с пилотируемым н.-и. комплексом «Мир».

22 — В Ленинграде завершилась 4-я Всесоюзная конференция по инженерным проблемам термоядерных реакторов.

23 — Опубликовано сообщение Госкомстата СССР об итогах выполнения Гос. плана экономич. и социального развития СССР в 1987 г.

24 — Опубликовано сообщение об общественном представлении в Госкомиздате СССР сборника произведений парт., гос. деятеля КНР Дэн Сяопина «Основные вопросы современного Китая».

24 — В Москве проведен благотворительный вечер «Венок посвящений» в честь 50-летия со дня рождения сов. актера и поэта В. Высоцкого.

25 — Опубликовано сообщение о первом рейсе корабля науки «Изыскатель-3», построенном на верфи Николаевского-на-Амуре судостроит. з-да.

28 — Президиум Верх. Совета СССР принял указ об учреждении юбилейной медали «70 лет Вооруженных Сил СССР».

29 — Президиум Верх. Совета СССР принял указ о порядке возмещения ущерба, причиненного рабочим и служащим вследствие профессионального заболевания пневмокониозом.

29—30 — В ЦК КПСС состоялось совещание-семинар, на к-ром рассмотрены вопросы организации партработы по переходу колхозов и совхозов на полный хозрасчет, а также пути интенсификации кормопроизводства и животноводства, увеличения на этой основе производства животноводческой продукции. В нем приняли участие первые секретари ЦК компартий ряда союзных республик, крайкомов и обкомов партии, пред. республиканских, краевых и областных агропромышленных к-тов европейской зоны страны.

30 — Опубликовано сообщение о создании в Перми совм. советско-испанского предприятия «Телур» по выпуску сложной электронной техники.

31 — Опубликовано сообщение о создании в Тирасполе совм. советско-итальянской фирмы «Тирпа» по изготовлению совр. спортивной, прогулочной и домашней обуви.

Февраль

1 — Опубликовано сообщение о создании учеными Горьковского ин-та инженеров водного транспорта специального земснаряда для добычи из водоемов органич. ила — сапропеля, идущего на удобрение полей.

2—4 — В Москве состоялся 7-й Всесоюзный съезд научно-технич. обществ.

4 — Президиум Верх. Совета СССР принял указ о внесении в законодательство Союза ССР о труде изменений и дополнений, связанных с перестройкой управления экономикой.

4 — Состоялся пленум Верх. суда СССР, принявший постановление об отмене приговора 1938 г. и прекращении дела в отношении Н. И. Бухарина, А. И. Рыкова, Х. Г. Раковского, А. П. Розенгольца, М. А. Чернова, П. П. Буланова, Л. Г. Левина, И. Н. Казакова, В. А. Максимова-Диковского, П. П. Крючкова, привлекавшихся к уголовной ответственности по так называемому «антисоветскому правотроцкистскому блоку».

5 — Состоялось заседание комиссии Политбюро ЦК КПСС по дополнительному изучению материалов, связанных с репрессиями, имевшими место в период 30—40-х и начала 50-х годов. Комиссия информировала о прекращении дела по так называемому «антисоветскому правотроцкистскому блоку».

5 — Совет Министров СССР принял постановление о совершенствовании порядка продажи по мелкому опту товаров рыночного фонда учреждениям, организациям и предприятиям.

6 — ЦК КПСС и Совет Министров СССР приняли постановление о перестройке системы повышения квалификации и переподготовки руководящих работников и специалистов нар. х-ва.

7 — Опубликовано сообщение о начале сооружения седьмой по счету и предпоследней гидроэлектростанции Вахшского каскада. Проектная мощность гидроузла — 900 тыс. кВт.

8 — В результате бурения морской разведочной скважины «Промежуточная» в Каспийском море на глубине до 100 метров открыто крупное месторождение углеводородного сырья.

8 — ЦК КПСС, Совет Министров СССР и ВЦСПС приняли постановление о порядке избрания советов трудовых коллективов и проведения выборов руководителей предприятий (объединений).

9 — Опубликовано заявление М. С. Горбачева по Афганистану, содержащее конкретные предложения по политич. урегулированию и восстановлению мира на афганской земле (в т. ч. о намерении сов. стороны начиная с 15 мая вывести из Афганистана свои войска в течение 10 мес.).

9—13 — В Баку состоялся фестиваль «Музыка XX века», посвященный памяти композитора Кара Караева.

10 — В Москве состоялся вечер, посвященный 175-летию со дня рождения композитора А. С. Даргомыжского.

11 — ЦК КПСС и Совет Министров СССР приняли постановление о мерах по ускорению развития индивидуального жилищного строительства.

11 — Совет Министров СССР принял постановление по вопросам Всесоюзной переписи населения 1989 г., согласно которому Всесоюзная перепись населения будет проведена с 12 по 19 января 1989 г.

11 — Президиум Верх. Совета СССР принял указ о награждении Тейковского хлопчатобумажного комбината орденом Трудового Красного Знамени.

11 — Президиум Верх. Совета СССР принял указ о награждении «Медицинской газеты» орденом Трудового Красного Знамени.

12 — Введена в действие 723-километровая высоковольтная ЛЭП Сковородино (Амурская обл.) — Могоча — Холбон (Читинская обл.).

12 — Опубликовано сообщение о присуждении Президиумом АН СССР золотых медалей им. М. В. Ломоносова за 1987 г. академику А. М. Прохорову (СССР) и профессору Дж. Бардину (США) за выдающиеся достижения в обл. физики.

12 — В Москве состоялся торжественный вечер, посвященный 125-летию со дня рождения писателя А. С. Серафимовича.

15—16 — В Москве состоялся 10-й Всесоюзный съезд ДОСААФ СССР.

17—18 — В Москве состоялся пленум ЦК КПСС, на котором рассмотрен вопрос о ходе перестройки средней и высшей школы и задачах партии по ее осуществлению.

18 — В Москве состоялся торжественный вечер, посвященный 70-летию со дня рождения композитора Кара Караева.

19 — В Москве состоялся съезд Торгово-пром. палаты СССР.

22 — В Москве состоялось торжественное собрание, посвященное 70-летию Советской Армии и Военно-Морского Флота.

22—24 — В Москве проведена Всесоюзная науч. конференция «Проблемы комплексного изучения человека».

24 — Президиум Верх. Совета СССР принял указ об упразднении с 1 марта 1988 г. Мин-ва машиностроения для легкой и пищевой промышленности и бытовых приборов СССР.

24—25 — В Москве состоялась Междунар. науч. конференция «Средства массовой информации и развитие социалистической демократии».

25 — Опубликовано изложение принятого ЦК КПСС постановления о работе партийных, сов. и хозяйств. органов Ростовской обл. по выполнению решений 27-го съезда КПСС о повышении продуктивности и устойчивости земледелия.

25 — Первую продукцию выдал вступивший в строй в Брянске з-д эффективных промышленных конструкций. Мощность з-да 110 тыс. м³ конструкций из сборного железобетона в год.

26 — В процессе работы на борту орбитального н.-и. комплекса «Мир» космонавты В. Г. Титов и М. Х. Манаров осущест-



Таблица I. 19-я Всесоюзная конференция КПСС. Кремлевский Дворец съездов. Москва, 28 июня 1988 г.



1



2

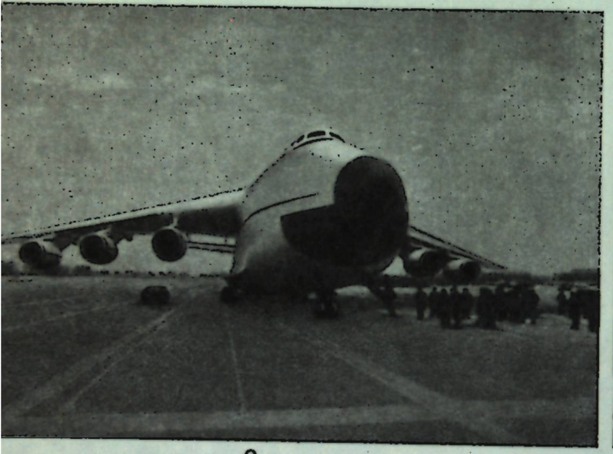

3



4

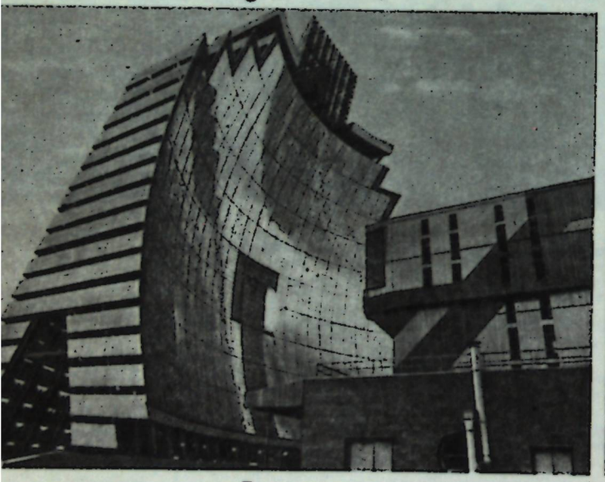

5

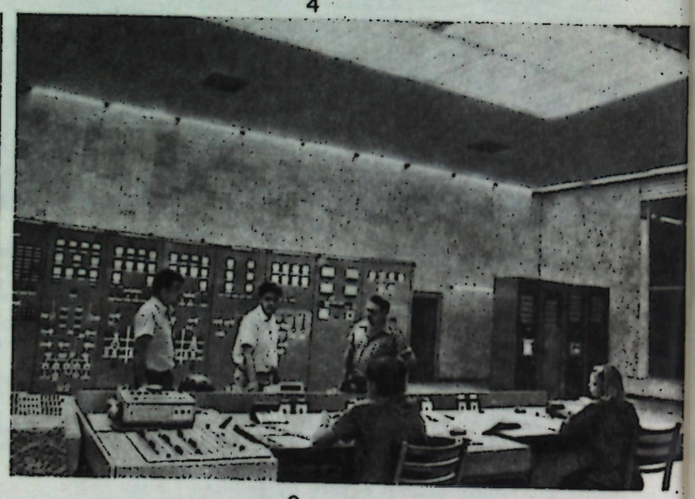

6

Таблица II. 1. Экипаж космического корабля «Союз ТМ-6» (слева направо): В. А. Ляхов, космонавт-исследователь Республики Афганистан Абдул Ахад Момand, В. В. Поляков во время подготовки к полету. **2.** Экипаж космического корабля «Союз ТМ-7»: С. К. Крикалев, космонавт-исследователь Республики Франция Ж.-Л. Кретьен, А. А. Волков на тренировке. **3.** Новый транспортный самолет «Мрия» (Ан-225). **4.** Молд. ССР. В новом крутильном цехе Бендерского шелкового комбината. **5.** Узб. ССР. Гелиостаты нового комплекса «Солнце», построенного близ Ташкента. **6.** Кирг. ССР. Пульт управления Курпсайской ГЭС.

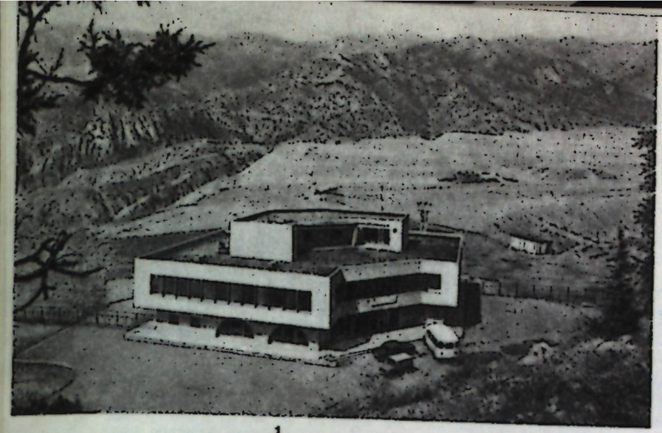

1



2

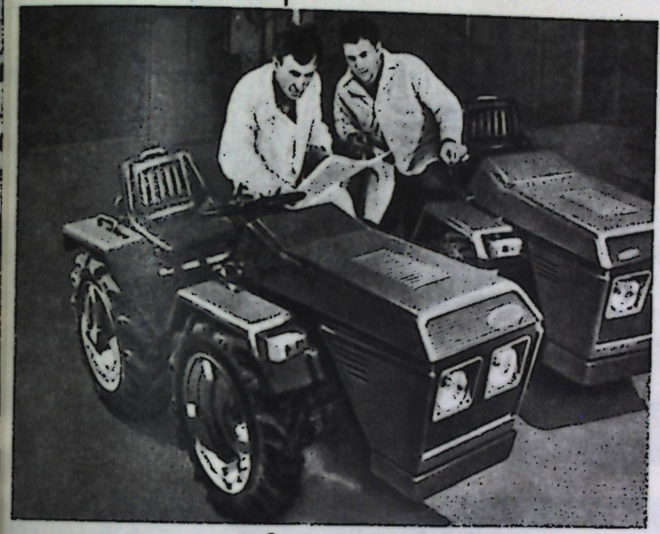

3

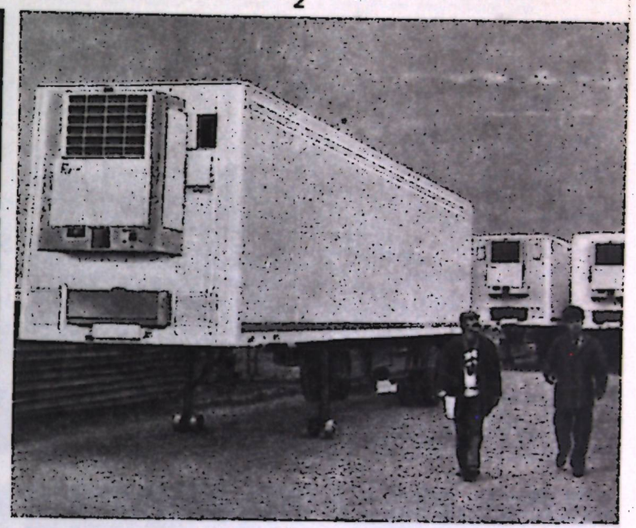

4



5



6

Таблица III. 1. Арм. ССР. Аэровокзал нового аэропорта в горах в Мегри. **2.** Укр. ССР. Новые большегрузные автомобили Кременчугского автомобильного з-да. **3.** Груз. ССР. Мини-тракторы для садоводов начали выпускать тракторостроители из Кутаиси. **4.** Молд. ССР. На отгрузочной площадке нового авторефрижераторного з-да в Тирасполе. **5.** РСФСР. Новый молодежный жилищный комплекс в Свердловске. **6.** Литов. ССР. Фрагмент застройки сельского пос. Юкнайчяй совхоза им. 25-го съезда КПСС (арх. С. Калинка и директор совхоза З. Докшас в 1988 г. удостоены за архитектуру поселка Ленинской премии).

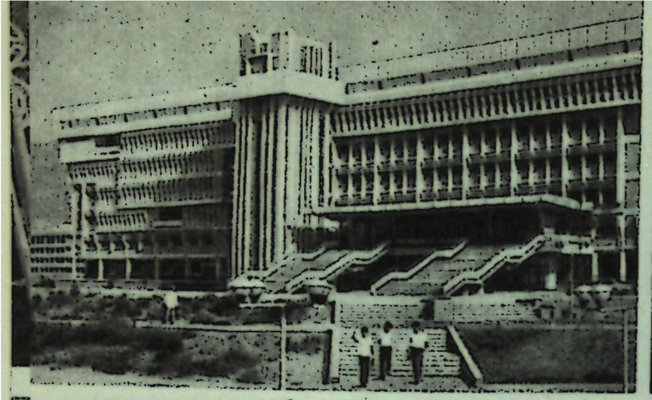

1

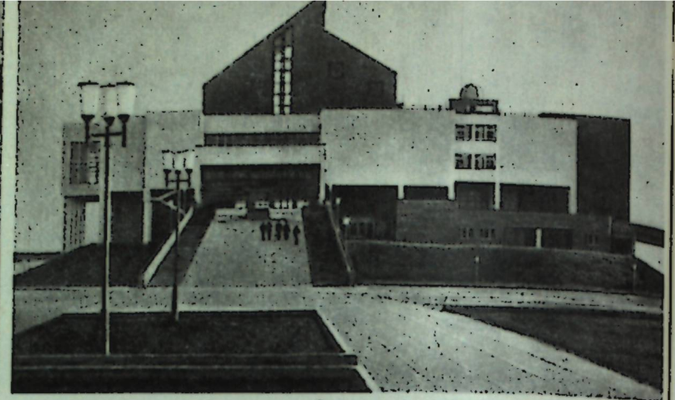

2



3

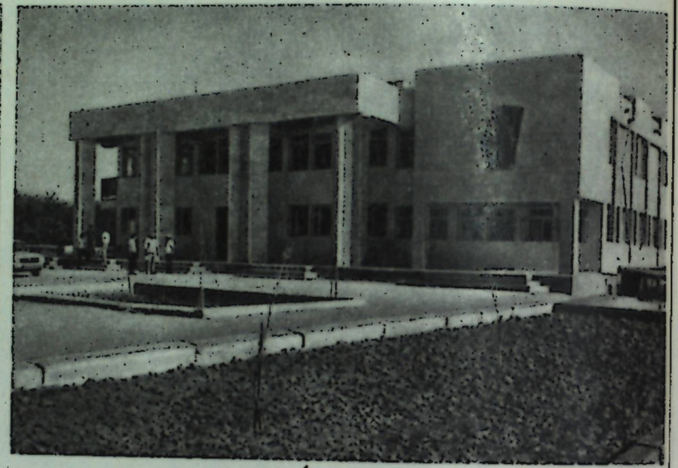

4

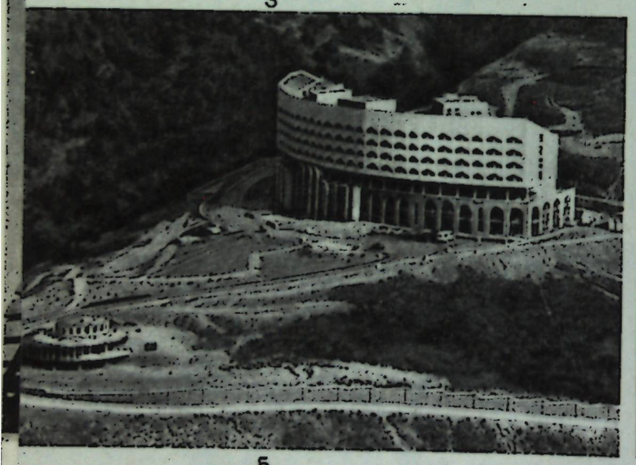

5



6

Таблица IV. 1. Тадж. ССР. Новое здание гл. корпуса Педагогического института им. С. М. Кирова в Ленинабаде. **2.** БССР. Новый обл. Дворец пионеров и школьников в Бресте. **3.** Арм. ССР. Новая профсоюзная гостиница «Эребуни-2» в Ереване. **4.** Туркм. ССР. Дворец культуры колхоза «Бирлешик» Марыйской обл. **5.** Узб. ССР. Санаторий матери и ребенка «Заамин» построен на средства коммунистич. субботника. **6.** ЭССР. Здание магазина колхоза «Рахва выйт» в Таллинне.

вили выход в открытое космич. пространство и произвели монтаж экспериментальной секции солнечной батареи. Время пребывания их в космосе составило 4 ч 25 мин.

26 — В ЦК КПСС состоялось совещание с руководителями идеологич. ведомств, средств массовой информации и академич. ин-тов по обществ. наукам, посвященное задачам идеологич. работы в свете решений Февральского (1988 г.) пленума ЦК КПСС.

26 — В Москве проведено торжественное открытие всемирной программы, принятой ЮНЕСКО,— «Десятилетие развития культуры».

27 — Опубликовано обращение М. С. Горбачева к трудящимся, к народам Азербайджана и Армении в связи с событиями в Нагорном Карабахе и вокруг него.

Март

1 — Опубликовано сообщение о вводе в эксплуатацию в Усинске (Коми АССР) з-да крупнопанельного домостроения годовой мощностью 100 тыс. м² деталей и конструкций для жилых домов и 18 тыс. м³ изделий из сборного железобетона для обществ. зданий.

1—10 — В Кишиневе состоялся Всесоюзный муз. фестиваль «Мэрцишор».

3 — Президиум Верх. Совета СССР принял указ об уголовной ответственности за незаконные действия с радиоактивными материалами.

3 — Опубликовано сообщение о рассмотрении в ЦК КПСС вопроса о дальнейшем совершенствовании порядка командирования сов. граждан за рубеж по служебным делам.

3—4 — В Москве состоялся Всесоюзный семинар, организованный Госагропромом СССР; на нем обсуждены вопросы дальнейшего улучшения племенного дела в животноводстве страны.

3 марта — 1 июня — Состоялся советско-канадский лыжный трансарктический переход от мыса Арктический (Северная Земля) до канадского острова Уорд-Хант через Северный Полюс, которого экспедиция достигла 27 апреля.

4 — М. С. Горбачев посетил ПО Гос. подшипниковый з-д № 1 в Москве.

4 — Президиум Верх. Совета СССР принял постановление о работе Советов нар. депутатов Молд. ССР по усилению борьбы с пьянством и наркоманией.

4 — Президиум Верх. Совета СССР принял постановление об отчетах исполнительных органов перед Советами и населением, депутатов перед избирателями и трудовыми коллективами в Эст. ССР в условиях перестройки и демократизации гос. жизни.

5 — Президиум Верх. Совета СССР принял указ об образовании союзно-республ. Гос. к-та СССР по нар. образованию.

7 — Совет Министров СССР принял постановление о создании кооперативов по разработке программных средств вычислит. техники, а также по оказанию информационно-вычислит. и посреднических услуг в обл. информатики.

9 — Опубликовано сообщение о выпуске на Ашинском металлургич. з-де (Челябинская обл.) уникальной продукции — аморфной стали.

11 — В Москве состоялось торжественное заседание, посвященное 125-летию со дня рождения ученого-естествоиспытателя В. И. Вернадского.

12 — В ПО «Воткинский завод» (Удмурт. АССР) собран и освоен автоматизированный комплекс «Поиск» для управления подводной нефтедобычей.

12 — В ЦК КПСС состоялось совещание, на котором рассмотрен комплекс вопросов, связанных с обеспечением безопасности движения на железнодорожном, автомобильном, воздушном, морском и речном транспорте.

14 — Совет Министров СССР принял постановление о некоторых вопросах кооперативной и индивидуальной трудовой деятельности.

15 — В Москве состоялось торжественное собрание, посвященное 100-летию со дня рождения сов. педагога А. С. Макаренко.

15 — ЦК КПСС, Совет Министров СССР, ВЦСПС и ЦК ВЛКСМ приняли постановление об итогах Всесоюзного социалистич. соревнования за успешное выполнение Гос. плана экономич. и социального развития на 1987 г.

15—17 — В Москве состоялось годичное общее собрание АН СССР.

15—18 — В Москве состоялась 44-я сессия Академии художеств СССР.

15 марта — 15 мая — В Ленинграде, в Эрмитаже, открылась выставка шедевров французской живописи XIX — начала XX века («От Делакруа до Матисса») из нью-йоркского Метрополитен-музея и Художеств. ин-та в Чикаго. В июне эта выставка была показана в Москве.

16 — Президиум Верх. Совета СССР принял указ о совершенствовании управления лесным хозяйством и лесной промышленностью.

17 — Ракетой-носителем «Восток» осуществлен запуск индийского спутника ИРС-1А. Запуск выполнен Главкосмосом СССР в соответствии с коммерч. соглашением, заключенным между В/О «Лицензинторг» и индийской организацией космич. исследований.

18 — В Москве состоялся торжественный вечер, посвященный 250-летию со дня рождения русского архитектора В. И. Баженова.

21 — Президиум Верх. Совета СССР принял указ о налогообложении владельцев транспортных средств и других самоходных машин и механизмов.

21 — Президиум Верх. Совета СССР принял указ об отчислениях средств колхозами, совхозами, промышленными, транспортными, строительными и др. предприятиями и хоз. организациями на строительство и ремонт автодорог.

22 — Совет Министров СССР принял постановление о дополнительных мерах по обеспечению сохранности земельных ресурсов и оздоровлению экологич. обстановки в Моск. обл.

23 — Президиум Верх. Совета СССР принял постановление о мерах, связанных с обращениями союзных республик по поводу событий в Нагорном Карабахе, в Азерб. ССР и Арм. ССР.

23—25 — В Москве состоялся 4-й Всесоюзный съезд колхозников, на котором обсуждены задачи социально-экономич. развития хозяйств, проект Закона о кооперации в СССР, изменения в уставе. 23 марта на съезде выступил М. С. Горбачев.

24 — Произведен запуск космич. грузового корабля «Прогресс-35». 26 марта осуществлена стыковка корабля с пилотируемым и.-и. комплексом «Мир».

27 — Опубликовано сообщение о состоявшемся заседании Комиссии Политбюро ЦК КПСС по дополнительному изучению материалов, связанных с репрессиями, имевшими место в период 30—40-х и нач. 50-х гг. К-том парт. контроля при ЦК КПСС подтверждено членство в КПСС Н. А. Вознесенского, А. А. Кузнецова и Я. Ф. Капустина, проходивших по так называемому «ленинградскому делу» в 1950 г. Заслушано также сообщение Верх. суда СССР и К-та парт. контроля при ЦК КПСС о результатах реабилитации в судебном и партийном порядке М. Н. Тухачевского, А. И. Корка, И. Э. Якира, И. П. Уборевича, В. К. Путны, Р. П. Эйдемана, В. М. Примакова и Б. М. Фельдмана, проходивших в 1937 г. по делу об участниках «антисоветской троцкистской военной организации».

27 — Опубликовано сообщение об образовании совм. итало-советского предприятия «Совокрим» по выпуску оборудования для мельниц, комбикормовых з-дов и элеваторов. Его учредители — Мин-во хлебопродуктов СССР и итал. машиностроительная фирма «Окрим».

28 — В Москве состоялось торжественное заседание, посвященное 120-летию со дня рождения писателя А. М. Горького.

30 — Опубликовано изложение принятого ЦК КПСС и Советом Министров СССР постановления о мерах по техническому перевооружению легкой промышленности в 1988—1995 гг., обеспечивающих ускоренное решение проблемы удовлетворения потребностей населения в товарах.

30 — Опубликовано сообщение о введении в действие восточного участка 2-й очереди Ташкентского метро.

31 — ЦК КПСС и Совет Министров СССР приняли постановление о мерах по ускорению развития жилищной кооперации.

31 — Опубликовано изложение принятого ЦК КПСС постановления об опыте работы Норильского горкома партии и администрации Норильского горно-металлургич. комбината по реализации установок 27-го съезда КПСС, направленных на обеспечение трудящихся услугами.

Апрель

2 — ЦК КПСС принял постановление о состоянии борьбы с преступностью в стране и дополнительных мерах по предупреждению правонарушений.

2 — Опубликовано сообщение об открытии в Батуми памятника писателю и обществ. деятелю И. Чавчавадзе (скульптор Э. Амашукели, арх. В. Давитая).

2 — Совет Министров СССР принял постановление о вопросах формирования гос. производственных объединений.

3 — Опубликовано сообщение о сконструированном в оптическом ин-те им. С. И. Вавилова электронно-оптическом устройстве «АМР», открывающем новые возможности для диагностики различных болезней.

6—8 — М. С. Горбачев находился в Узб. ССР. 6 апреля в Ташкенте состоялась встреча М. С. Горбачева с президентом Республики Афганистан Наджибуллой. 7—8 апреля М. С. Горбачев встретился с тружениками сельского хозяйства и промышленности Узб. ССР, выступил с речью перед руководящими работниками республики.

7 — Президиум Верх. Совета СССР принял указ о награждении Ленингр. гос. академич. хореографич. училища им. А. Я. Вагановой орденом Ленина.

8 — Президиум Верх. Совета СССР принял указ о преобразовании союзно-республиканского Мин-ва промышленности строит. материалов СССР в общесоюзное Мин-во промышленности строительных материалов СССР.

8 — Совет Министров СССР принял постановление о дальнейшем улучшении транспортного обслуживания инвалидов Отечественной войны.

8—9 — В Москве состоялся 1-й съезд Всесоюзного добровольного физкультурно-спортивного общества профсоюзов.

9 — Древний Путивль (Сумская обл.) объявлен историко-культурным заповедником.

12 — В Москве состоялся вечер, посвященный 100-летию со дня рождения известного сов. пианиста и педагога Г. Нейгауза.

13 — Президиум Верх. Совета СССР принял указ о награждении города-курорта Ялты орденом Дружбы народов.

13 — Саяно-Шушенская ГЭС выработала 100 млрд. кВт·ч электроэнергии с момента пуска ее первого агрегата в декабре 1978 г.

14 — Опубликовано сообщение о создании совм. советско-американского предприятия СТЕРХ, которое будет снабжать предприятия по производству минеральных удобрений средствами управления технологич. процессами.

14—16 — В Москве состоялся 7-й съезд Всесоюзного общества изобретателей и рационализаторов.

15 — Начались испытания экспериментального самолета ТУ-155, использующего криогенное топливо — жидкий водород и сжиженный природный газ.

15 — ЦК КПСС и Совет Министров СССР приняли постановления о присуждении Ленинских премий 1988 г. в обл. науки и техники, а также в обл. литературы, искусства и архитектуры.

15 — В Москве, в ГМИИ им. А. С. Пушкина, открылась выставка графики Сальвадора Дали из собрания Пьера Аржилле (Франция). Это первое знакомство сов. зрителей с творчеством известного исп. художника, скончавшегося в январе 1989 г.

16 — Состоялся Всесоюзный коммунистический субботник, посвященный 118-й годовщине со дня рождения В. И. Ленина и 19-й Всесоюзной партийной конференции.

16 — Совет Министров СССР принял постановление о совмещении проектирования и строительства жилых домов и других объектов социального назначения.

16 — Совет Министров СССР принял постановление о гарантии жилищных прав граждан, временно отсутствующих в месте постоянного жительства по условиям и характеру работы.

16 — Совет Министров СССР принял постановление об утверждении Положения о Гос. арбитраже СССР и о правилах рассмотрения хозяйственных споров гос. арбитражами.

17 — Опубликованы призывы ЦК КПСС к 1 Мая 1988 г.

19 — Опубликовано сообщение о прошедшем во многих городах СССР фестивале фестивалей, в рамках которого были показаны художеств. фильмы Италии, США, Японии, Швеции, получившие признание на крупнейших мировых киносмотрах.

19—25 — В Баку состоялся 21-й Всесоюзный кинофестиваль художественных фильмов.

22 — В Москве состоялось торжественное собрание, посвященное 118-й годовщине со дня рождения В. И. Ленина. С докладом «За обновление социализма, за ленинизм» выступил кандидат в члены Политбюро ЦК КПСС, секретарь ЦК КПСС Г. П. Разумовский.

26 — Президиум Верх. Совета СССР принял постановление о работе Советов народных депутатов Казах. ССР и их исполнительных и распорядительных органов по преодолению отставания в строительстве жилья и развитии социально-культурной сферы.

26 — В Москве открылся новый филиал межотраслевого научно-технич. комплекса «Микрохирургия глаза».

27—28 — В Москве проведена совм. науч. конференция историков и писателей, организованная АН СССР, Союзом писателей СССР и АОН при ЦК КПСС, на которой обсуждены актуальные проблемы совр. литературы и истории.

28 — В Гос. к-те изобретений и открытий зарегистрировано открытие, определяемое как холодный ядерный синтез. Его авторы — ученые Объединенного ин-та ядерных исследований.

29 — М. С. Горбачев принял в Кремле Патриарха Московского и всея Руси Пимена и членов Синода Русской православной церкви.

29 — В Москве, в Гос. музее искусства народов Востока, открылась выставка «Забытые полотна. Советская живопись и графика 1920—1930 годов».

Май

1 — День междунар. солидарности трудящихся.

3 — Опубликовано сообщение об открытии в Москве, в залах Всесоюзного музейного объединения «Государственная Третьяковская галерея», выставки «Советское искусство 1917—1930-х гг. Живопись, скульптура, плакат, агитационный фарфор».

3—23 — В Ленинграде состоялся праздник славянской культуры и письменности. В рамках праздника был проведен фестиваль «Невские хоровые ассамблеи».

4 — Опубликовано сообщение об открытии нового Улуг-Хемского угольного бассейна (Тувинская АССР), запасы которого составляют 20 млрд. т.

4—11 — В Москве проведен Всесоюзный праздник духовой музыки.

5 — Совет Министров СССР принял постановление о порядке установления вида топлива для предприятий (объединений) и топливопотребляющих установок.

5—13 — В Москве состоялся 24-й Всесоюзный фестиваль искусств «Московские звезды».

7 — В ЦК КПСС состоялась встреча с руководителями средств массовой информации, идеологических учреждений и творческих союзов. Встречу открыл М. С. Горбачев.

7 — В станице Ленинградская Краснодарского края открыта скульптурная композиция, посвященная маршалу Сов. Союза Г. К. Жукову (скульптор Р. Мурадян).

10 — Президиум АН СССР принял решение восстановить в звании действительного члена АН СССР сов. парт., гос. деятеля Н. И. Бухарина (посмертно).

10 — Президиум Верх. Совета СССР принял указ о награждении Алтайской краевой библиотеки им. В. Я. Шишкова орденом «Знак Почета».

11—12 — В Москве, в Ин-те марксизма-ленинизма при ЦК КПСС, состоялась науч. конференция, посвященная 170-летию со дня рождения К. Маркса.

11—13 — В Киеве проведена науч. конференция «Медицинские аспекты аварии на Чернобыльской атомной электростанции».

12 — Совет Министров СССР и ВЦСПС приняли постановление о дополнительных мерах по улучшению условий жизни ветеранов войны и труда.

12—15 — На Украине состоялся 8-й Всесоюзный литературно-художественный шевченковский праздник «В семье вольной, новой».

13 — В ЦК КПСС состоялась встреча с работниками арендных подрядных коллективов агропромышленного комплекса, руководителями агрокомбинатов, агрофирм, научно-производственных систем, хозяйств, первыми секретарями райкомов партии, специалистами сельского хозяйства, на которой обсуждены вопросы внедрения арендного, семейного подряда и др. прогрессивных форм организации и оплаты труда в агропромышленном комплексе.

13 — В Москве, в отреставрированном помещении церкви Св. Амвросия и примыкающих к ней палатах Новоденичьего монастыря, открылась выставка «Русское оружие» из фондов Гос. историч. музея.

13 — Произведен запуск автоматич. грузового корабля «Прогресс-36». 15 мая осуществлена стыковка грузового корабля с пилотируемым н.-и. комплексом «Мир».

14 — Опубликовано изложение принятого ЦК КПСС постановления о мерах по дальнейшему совершенствованию деятельности Всероссийского общества охраны памятников истории и культуры.

15 — Начался вывод из Афганистана ограниченного контингента советских войск.

15 — Опубликовано обращение ЦК КПСС к советским воинам-интернационалистам, возвращающимся из Республики Афганистан.

16 — Начались испытания самосвала «БелАЗ-7521» — первого автомобиля из серии большегрузных машин, производство которых начато в БССР. Грузоподъемность автомобиля 180 т.

16 — Советский фонд культуры, Советский фонд мира и Фонд Сороса (США) подписали соглашение о создании совм. советско-амер. фонда «Культурная инициатива».

16—17 — В Москве состоялось Всесоюзное совещание, посвященное проблемам сохранения, реставрации и использования памятников истории и культуры.

20—30 — В Киеве состоялся Всесоюзный фестиваль искусств «Киевская весна».

20 мая — 1 июня — В Ленинграде состоялся 3-й Междунар. муз. фестиваль под девизом «Музыка за гуманизм, за мир и дружбу между народами».

23 — Опубликованы ответы М. С. Горбачева на вопросы газеты «Вашингтон пост» и журнала «Ньюсуик».

23 — В Москве состоялся пленум ЦК КПСС, на котором рассмотрен вопрос о проекте Тезисов ЦК КПСС к 19-й Всесоюзной партийной конференции.

4—26 — В Москве состоялась 9-я сессия Верх. Совета СССР 11-го созыва; на ней внесены изменения в состав Президиума Верх. Совета СССР, приняты закон о кооперации в СССР, постановление о работе сов. и хозяйств. органов по обеспечению выполнения программы жилищного и культурно-бытового строительства в свете решений 27-го съезда КПСС, заслушан отчет о деятельности Верх. Суда СССР.

24—28 — В Новгороде состоялся праздник славянской письменности и культуры. В рамках праздника в городе проведена церемония закладки памятного знака, посвященного первой берестяной грамоте.

24—30 — В Ташкенте состоялся Междунар. кинофестиваль стран Азии, Африки и Латинской Америки.

27 — Опубликованы Тезисы ЦК КПСС к 19-й Всесоюзной партийной конференции.

28 — Президиум Верх. Совета СССР принял указ о ратификации Договора между СССР и США о ликвидации ракет средней дальности и меньшей дальности, подписанного в Вашингтоне 8 декабря 1987 г.

29 — В селе Городок Загорского р-на Моск. обл. открыт памятный знак, посвященный основателю Троице-Сергиева монастыря Сергию Радонежскому (скульптор В. Клыков, архитекторы Р. Семерджиев и О. Облоухов).

29 мая — 2 июня — М. С. Горбачев и президент США Р. Рейган провели в Москве советско-американскую встречу на высшем уровне, в ходе которой были обсуждены вопросы ограничения и сокращения вооружений, права человека и гуманитарные вопросы, урегулирование региональных конфликтов и двусторонние отношения.

30 — Президиум Верх. Совета СССР принял указ о награждении межреспубликанской газеты на корейском языке «Ленин кичи» («Ленинское знамя») орденом Дружбы народов.

30 — В Смоленске открылся 31-й муз. фестиваль им. М. И. Глинки.

31 — Опубликовано сообщение об открытии в Тбилиси мемориального музея поэта Тициана Табидзе.

Июнь

2 — В Кремле состоялась встреча М. С. Горбачева с представителями междунар. общественности, прибывшими в Москву в связи с советско-американской встречей на высшем уровне.

2 — В Москве, в залах АХ СССР, открылась выставка «1000-летие русской художественной культуры» (посв. 1000-летию введения христианства на Руси).

3 — В Москве проведено торжественное собрание, посвященное 100-летию со дня рождения видного деятеля КПСС и Сов. государства В. В. Куйбышева.

3—6 — Состоялся 22-й Всесоюзный Пушкинский праздник поэзии.

5 — В Богоявленском патриаршем соборе в Москве начались юбилейные торжества, посвященные 1000-летию введения христианства на Руси.

6—9 — В Троице-Сергиевой лавре (Загорск) состоялся Поместный собор Русской православной церкви, приуроченный к 1000-летию введения христианства на Руси.

7 — Опубликован Закон «О кооперации в СССР», принятый на 9-й сессии Верх. Совета СССР 11-го созыва.

7 — Осуществлен запуск космич. корабля «Союз-ТМ-5», пилотируемого междунар. экипажем в составе: командир корабля А. Я. Соловьев, бортинженер дважды Герой Сов. Союза, летчик-космонавт СССР В. П. Савиных и космонавт-исследователь гражданин НРБ А. Александров. 9 июня осуществлена стыковка корабля с пилотируемым н.-и. комплексом «Мир». 17 июня после завершения совм. работ на борту н.-и. комплекса «Мир» междунар. экипаж возвратился на Землю. Работу на орбите продолжили В. Г. Титов и М. Х. Манаров.

7 — Опубликовано сообщение о присуждении золотой медали Академии художеств СССР за создание в г. Шауляй архитектурно-скульптурного ансамбля «Солнечные часы» (архитекторы А. Чернявускас, Р. Юрела, А. Вишнюнас, скульптор С. Кузма).

9 — Опубликовано сообщение о принятом Советом Министров СССР решении о передаче архитектурного ансамбля бывшего монастыря Оптина Пустынь в пользование Московской патриархии.

10 — Опубликовано изложение принятого ЦК КПСС постановления о работе партийного к-та, хозяйств. руководителей Кузнецкого металлургич. комбината по повышению трудовой активности рабочих и специалистов в условиях перехода на полный хозрасчет.

10 — В Москве, в Большом театре Союза ССР, состоялся торжественный акт и большой праздничный концерт, посвященные 1000-летию введения христианства на Руси.

10 — В Киеве, на территории Киево-Печерского гос. историко-культурного заповедника, открыт памятник Нестору-летописцу, автору летописного свода «Повесть временных лет» (скульптор Ф. Сагоян, арх. Н. Кислый).

12 — Опубликовано изложение принятого ЦК КПСС постановления о повышении роли марксистско-ленинской социологии в решении узловых социальных проблем советского общества.

13 — Верховный Суд СССР отменил приговоры и реабилитировал осужденных по политич. процессам 1936—37 гг., которые вошли в историю по именам главных обвиняемых: Зиновьева — Каменева и Пятакова — Радека.

13 — В Москве, близ Каширского шоссе, в ознаменование 1000-летия крещения Руси заложен первый камень в основание будущего нового храма.

14 — Совет Министров СССР принял постановление об утверждении Устава Банка внешнеэкономической деятельности СССР.

14 июня — 10 июля — Юбилейные торжества в ознаменование 1000-летия крещения Руси прошли в Киеве, Ленинграде, Владимире, а также во всех остальных епархиях Русской православной церкви.

15 — По решению АН СССР в Саратове создан научный центр.

15 — Опубликовано сообщение об открытии в Ельце мемориального музея русского писателя И. А. Бунина.

19 — На хуторе Загорье (Смоленская обл.) открыт мемориальный музей А. Т. Твардовского и проведен первый литературно-музыкальный праздник, посвященный творчеству поэта.

20 — Президиум Верх. Совета СССР принял указ о награждении Астраханской обл. библиотеки им. Н. К. Крупской орденом «Знак Почета».

21 — Президиум Верх. Совета СССР принял постановление о мерах по выполнению междунар. договоров СССР о правовой помощи по гражданским, семейным и уголовным делам.

21—30 — В Ленинграде проведен 25-й Всесоюзный фестиваль искусств «Белые ночи».

22—23 — В Киеве впервые проведена Всесоюзная встреча бывших малолетних узников фашистских концлагерей.

24 — Опубликовано изложение принятого ЦК КПСС и Советом Министров СССР постановления об усилении экономич. стимулирования производства и продажи государству высококачественного зерна.

24 — Принял первых посетителей Казанский филиал Центр. музея В. И. Ленина.

24 — В Москве открыт памятник Н. Г. Чернышевскому (скульптор Ю. Нерода, арх. В. Петербуржцев).

25 — После реконструкции принял посетителей музей-заповедник А. С. Пушкина в Болдино (Горьковская обл.).

26 — Опубликовано изложение принятого ЦК КПСС и Советом Министров СССР постановления о мерах по дальнейшему улучшению охраны здоровья населения и укреплению материально-технич. базы здравоохранения.

28 июня — 1 июля — В Москве, в Кремлевском Дворце съездов, состоялась 19-я Всесоюзная конференция КПСС. С докладом «О ходе реализации решений 27-го съезда КПСС и задачах по углублению перестройки» выступил М. С. Горбачев.

29 — Президиум Верх. Совета СССР принял указ о награждении Куйбышевского академич. театра драмы им. М. Горького орденом Трудового Красного Знамени.

29 — Опубликовано сообщение о получении первой партии апатитового концентрата на новой—3-й—обогатительной фабрике ПО «Апатит». С пуском фабрики мощность предприятия достигла 2,8 млн. т фосфатного сырья в год.

30 — В Ленинграде, в Русском музее, открылась выставка произведений художника П. Филонова (в октябре 1988 г. эта выставка была показана в Москве).

30 — Космонавты В. Г. Титов и М. Х. Манаров осуществили выход в открытое космич. пространство с целью замены блока-детектора на одном из рентгеновских телескопов астрофизического модуля «Квант». Время их пребывания в открытом космосе составило 5 ч 10 мин.

Июль

1 — Открылись регулярные воздушные рейсы из нового аэропорта Каунаса.

1—3 — В Вильнюсе состоялся студенческий праздник песни и танца прибалтийских республик «Гаудеамус», посвященный 70-летию ВЛКСМ.

3 — В Гос. музее-заповеднике «Тарханы» (Пензенская обл.) прошел 18-й лермонтовский праздник поэзии.

4 — Совет Министров СССР принял постановление о комплексной реконструкции и реставрации памятников истории и культуры в Новгороде и Пскове.

4 — Опубликовано сообщение о сварке в пос. Богородчаны (Ивано-Франковская обл.) последнего стыка труб на трассе трансконтинентального газопровода «Прогресс».

5 — Опубликованы резолюции 19-й Всесоюзной конференции КПСС «О ходе реализации решений 27-го съезда КПСС и задачах по углублению перестройки», «О демократизации

советского общества и реформе политической системы», «О борьбе с бюрократизмом», «О межнациональных отношениях», «О гласности», «О правовой реформе».

5 — Опубликовано сообщение о заявлении, сделанном Ген. прокурором СССР, в отношении возвращения в СССР военнослужащих из состава ограниченного контингента сов. войск в Афганистане, оказавшихся в плену или на чужбине.

5—8 — В Латвии состоялся 3-й Всесоюзный телевизионный конкурс молодых исполнителей сов. эстрадной песни «Юрмала-88».

7 — Осуществлен запуск автоматич. межпланетной станции «Фобос-1», предназначенной для исследования Солнца, планеты Марс и ее спутника Фобоса. Ракетой-носителем «Протон» станция выведена на траекторию полета к Марсу и достигнет окрестностей планеты в конце января 1989 г.

7 — В Москве, в Центре междунар. торговли, проведен 1-й междунар. аукцион произведений сов. искусства, подготовленный британским аукционным домом «Сотби».

8 — В Москве открыт памятник М. Ганди. Его авторы — инд. скульптор Г. Пал, архитекторы В. Пасенко и И. Круглов, конструктор В. Корси.

8 — В Москве состоялось торжественное закрытие фестиваля Индии в СССР.

10 — Опубликовано сообщение о заседании Комиссии Политбюро ЦК КПСС по дополнительному изучению материалов, связанных с репрессиями, имевшими место в период 30—40-х и нач. 50-х гг. Рассмотрен вопрос о восстановлении в рядах КПСС (посмертно) Н. И. Бухарина, А. И. Рыкова, А. П. Розенгольца, М. А. Чернова, П. П. Буланова, В. А. Максимова-Диковского, Х. Г. Раковского и др.

12 — Осуществлен запуск автоматич. межпланетной станции «Фобос-2», так же как и «Фобос-1» предназначенной для исследования Солнца, планеты Марс и ее спутника Фобоса.

13 — Совет Министров СССР принял постановление об отмене ограничений при начислении надбавки к пенсии за непрерывный стаж работы ветеранам труда.

13—17 — В Риге состоялся междунар. фестиваль нар. творчества «Балтика-88».

16 — В дер. Стрелковка Калужской обл. на родине четырежды Героя Сов. Союза Маршала Сов. Союза Г. К. Жукова состоялось открытие посвященной ему архитектурно-скульптурной композиции (скульпторы В. Думанян и А. Дмитриев, архитекторы Е. Киреев и А. Степанов).

17 — В Москве, на территории Симоновского монастыря, в храме Рождества Богородицы открыт надгробный памятник героям Куликовской битвы — монахам Александру Пересвету и Родиону Осляби.

18 — В Кремле состоялось заседание Президиума Верх. Совета СССР, на котором были рассмотрены решения Верх. Советов Арм. ССР и Азерб. ССР о Нагорном Карабахе и принято постановление по данному вопросу. В постановлении отмечено, что, рассмотрев просьбу Верх. Совета Арм. ССР от 15 июня 1988 г. о переходе Нагорно-Карабахской авт. обл. в состав Арм. ССР (в связи с ходатайством Совета нар. депутатов НКАО) и решение Верх. Совета Азерб. ССР от 17 июня 1988 г. о неприемлемости передачи НКАО в состав Арм. ССР, Президиум Верх. Совета считает невозможным изменение границ и установленного на конституционной основе национально-территориального деления Азерб. ССР и Арм. ССР.

18 — В Москве подписано соглашение о создании советско-австрийского предприятия «Интермикро». Его учредители — австрийская фирма «Просистем» и ВНИИ проблем вычислит. техники и информатики.

19 — Опубликовано сообщение об открытии в Тюменской обл. нового месторождения нефти, названного Тяновским, в память об известном геологе А. В. Тяне.

20 — Произведен запуск автоматич. грузового корабля «Прогресс-37». 21 июля осуществлена стыковка корабля с пилотируемым и.-и. комплексом «Мир».

20—24 — В Витебске проведен 1-й Всесоюзный фестиваль польской песни.

24 — На Алтае, в с. Сростки, проведен литературный праздник, посвященный памяти сов. писателя и кинорежиссера В. М. Шукшина.

25 — Президиум Верх. Совета СССР принял постановление об образовании Комиссии депутатов Совета Национальностей Верх. Совета СССР по вопросам межнациональных отношений, обсуждавшимся на заседании Президиума Верховного Совета СССР 18 июля 1988 г.

26 — Опубликовано принятое ЦК КПСС и Президиумом Верх. Совета СССР постановление «О практических мерах по реализации Постановления Президиума Верховного Совета СССР по вопросу о Нагорном Карабахе».

26 — Президиум Верх. Совета принял указ о восстановлении вице-адмирала Н. Г. Кузнецова в прежнем воинском звании Адмирала Флота Советского Союза.

26—28 — В Москве состоялись благотворительные концерты Междунар. молодежного симфонич. оркестра традиционного Шлезвиг-Гольштейнского муз. фестиваля, под рук. известного амер. композитора и дирижера Л. Бернстайна.

27 — М. С. Горбачев посетил Моск. промышленно-торговое обувное объединение «Заря».

28 — Президиум Верх. Совета СССР принял указ о порядке организации и проведения собраний, митингов, уличных шествий и демонстраций в СССР.

28 — Президиум Верх. Совета СССР принял указ об обязанностях и правах внутренних войск Мин-ва внутренних дел СССР при охране общественного порядка.

29 — Президиум Верх. Совета СССР принял указ о награждении Северо-Осетинского гос. ансамбля нар. танца «Алан» орденом Дружбы народов.

29 — Состоялся пленум ЦК КПСС, на котором рассмотрен вопрос о практической работе по реализации решений 19-й Всесоюзной партийной конференции.

29 — Президиум Верх. Совета СССР принял постановление «О порядке налогообложения доходов членов кооперативов в сферах производства и услуг сельскохозяйственных кооперативов (кроме колхозов) и лиц, работающих в них по трудовому договору».

31 — Учеными Ин-та минералогии Уральского отделения АН СССР открыт новый минерал, названный святославитом (в честь уральского геолога Святослава Нестеровича Иванова).

31 — В Каменском р-не Пензенской обл. открыт первый в стране памятник Маршалу Сов. Союза М. Тухачевскому.

Август

1 — В соответствии с Договором между СССР и США о ликвидации ракет средней и меньшей дальности (РСМД) в Сарыозеке произведен подрыв первой партии сов. оперативно-тактич. ракет ОТР-22. Одновременно на ракетной операционной базе Станьково в БССР началась ликвидация пусковых установок и транспортных средств для этих ракет.

3 — На заседании союзного Совета колхозов утвержден новый Примерный устав колхозов, призванный служить возрождению кооперативной сути колхозов, развитию колхозной демократии.

4 — Опубликовано сообщение об открытии в пос. Немчиновка (Моск. обл.) памятного знака на месте захоронения праха сов. художника К. Малевича (1878—1935). Памятный знак создан по проекту художника В. Андреенкова.

5 — Совет Министров СССР принял постановление о дополнительных льготах по переселению и мерах по дальнейшему совершенствованию практики общественного призыва молодежи в сельское х-во.

5 — Опубликовано сообщение о заседании Комиссии Политбюро ЦК КПСС по дополнительному изучению материалов, связанных с репрессиями, имевшими место в период 30—40-х и нач. 50-х гг. Рассмотрены материалы, связанные с реабилитацией лиц, необоснованно привлеченных в 1932—1933 гг. и в 1937 г. к уголовной ответственности по так называемым делам «Союз марксистов-ленинцев», «Московский центр», «антисоветский объединенный троцкистско-зиновьевский центр» и «параллельный антисоветский троцкистский центр».

5—6 — В Москве состоялся пленум ВЦСПС, на котором обсуждены задачи профсоюзов на совр. этапе перестройки.

7 — В Шахматове под Москвой состоялся 19-й Блоковский праздник поэзии.

8 — На базе ликвидации вспомогательного оборудования РСД-10, расположенной близ г. Сарны в Ровенской обл., началось уничтожение пусковых установок и транспортных средств для доставки и перегрузки ракет СС-20.

9 — Опубликовано сообщение об открытии на ВДНХ СССР в Москве выставки «Государственный архив и его роль в перестройке».

11—16 — В Москве состоялся междунар. фестиваль фольклора.

12 — Президиум Верх. Совета СССР принял указ о награждении Гос. драм. театра им. К. Станиславского Арм. ССР орденом Дружбы народов.

12—21 — В Ялте состоялся Всесоюзный фестиваль сов. песни «Крымские зори».

14 — ЦК КПСС, Совет Министров СССР и ВЦСПС приняли постановление о гарантиях и компенсациях работникам аппарата парт., проф., комсомольских органов, а также органов других обществ. организаций, высвобождаемым в связи с совершенствованием их структуры и изменениями в административно-территориальном делении союзных и авт. республик, краев и областей.

14 — В Архангельске открыт памятник В. И. Ленину (скульптор Л. Кербель).

15 — Президиум Верх. Совета СССР принял указ о награждении Гос. ансамбля песни и танца Татарской АССР орденом Дружбы народов.

16 — Опубликовано сообщение об организации в Москве совм. советско-канадского предприятия «Формоуст-Прогресс» по созданию техники для работы в экстремальных условиях.

17 — В Москве, во Всесоюзном музейном объединении «Государственная Третьяковская галерея», открылась выставка «Мастера живописи 20-го века» из коллекции Х. Г. Тиссена-Борнемиса (Швейцария).

17 — Совет Министров СССР принял постановление о создании детских домов семейного типа.

17 — Президиум Верх. Совета СССР принял указ о награждении Героев Социалистич. Труда пред. колхоза «Прогресс» Ровенской обл. П. М. Воловикова и пред. колхоза «Маяк» Одесской обл. М. Д. Шолар орденом Ленина и второй золотой медалью «Серп и Молот».

19 — В Ленинграде введены в эксплуатацию две станции метро — «Озерки» и «Проспект Просвещения» (Московско-Петроградская линия).

19 — В Калуге открылся филиал межотраслевого научно-технич. комплекса «Микрохирургия глаза».

21 — Опубликовано изложение принятого Советом Министров СССР постановления «О мерах по увеличению производства и ускорению насыщения рынка товарами народного потребления».

21 — Вышел в свет первый номер журнала «Наше наследие»; издатель — Сов. фонд культуры.

22 — Президиум Верх. Совета СССР принял постановление «О совершенствовании порядка награждения государственными наградами СССР» и указ «О внесении некоторых изменений в систему почетных званий СССР».

23 — Опубликовано изложение принятого Советом Министров СССР постановления «О неотложных мерах по улучшению торгового обслуживания населения».

24 — Опубликовано изложение принятого Советом Министров СССР постановления «О мерах по коренной перестройке сферы платных услуг населению».

25 — Совет Министров СССР принял постановление о дополнительных мерах по улучшению материально-бытовых условий лиц, выполнявших интернац. долг в Республике Афганистан, и их семей.

26 — Опубликовано сообщение о рассмотренном в ЦК КПСС вопросе об организаторской работе партийных, сов. и хозяйств. органов Саратовской обл. по созданию условий для высокопроизводительного труда животноводов, увеличению произ-ва и закупок продукции животноводства.

26 — В ЦК КПСС состоялось совещание, на котором рассмотрен ход выполнения постановлений ЦК КПСС по сохранению и развитию музея-усадьбы Л. Н. Толстого «Ясная поляна».

28 — Опубликовано сообщение об открытии в Хабаровске филиала межотраслевого научно-технич. комплекса «Микрохирургия глаза».

28 — В соответствии с Договором между СССР и США о ликвидации РСМД на испытательном полигоне Капустин Яр (Архангельская обл.) уничтожена связка из трех твердотопливных мобильных ракет РСД-10 (СС-20).

29 — Произведен запуск космич. корабля «Союз ТМ-6». Корабль пилотирует междунар. экипаж: командир корабля дважды Герой Сов. Союза летчик-космонавт СССР В. А. Ляхов, врач-исследователь В. В. Поляков и космонавт-исследователь граждании Республики Афганистан Абдул Ахад Моманд. 31 августа осуществлена стыковка корабля с н.-и. комплексом «Мир», пилотируемым В. Г. Титовым и М. Х. Манаровым. 7 сентября междунар. экипаж в составе космонавтов В. А. Ляхова и Абдул Ахада Моманда (Афганистан) возвратился на Землю. Космонавты В. Г. Титов, М. Х. Манаров, В. В. Поляков продолжили работу на орбите.

30 — Зуевский энергомеханич. з-д (Донецкая обл.) отправил в адрес Хабаровской ТЭЦ кран-гигант новой модификации «БК-1000Б». Он способен поднимать на высоту 90 м св. 60 т грузов.

Сентябрь

1—9 — В Грузии состоялся 1-й междунар. фестиваль телевизионных фильмов «Золотое Руно». Работа фестиваля проходила на борту теплохода «Грузия» в акватории Черноморского побережья Кавказа.

3 — Опубликовано сообщение об открытии в Москве, в залах Всесоюзного музейного объединения «Государственная Третьяковская галерея», выставки «Искусство в Берлине за 300 лет».

4 — Опубликовано сообщение об открытии в Западной Сибири нового месторождения нефти, названного Узбекским.

5—20 — В Москве состоялся 2-й междунар. фестиваль «Дни старинной музыки».

6 — Вступила в строй первая очередь Транскавказской автомагистрали. Открыто движение по участку, соединившему Грузию с Сев. Осетией.

6 — Президиум Верх. Совета принял указ о преобразовании союзно-республиканского Мин-ва рыбного хозяйства СССР в общесоюзное Мин-во рыбного хозяйства СССР.

6 — Президиум Верх. Совета СССР принял постановление о приведении нормативных актов союзных республик в соответствие с законодательством Союза ССР о жилищных льготах и гарантиях, установленных для молодых специалистов.

6—14 — В Сочи состоялся междунар. молодежный фестиваль песни «Красная гвоздика».

10 — Линия электропередачи мощностью 110 тыс. вольт проложена за Иртыш в Знаменский, Тарский и Тевризский р-ны Омской обл.

10 — Произведен запуск автоматич. грузового корабля «Прогресс-38». 12 сентября осуществлена стыковка корабля с пилотируемым и.-и. комплексом «Мир».

10—17 — В Одессе проходил 1-й кинофестиваль популярных жанров «Золотой Дюк».

11 — Опубликовано сообщение о создании в Ленингр. ин-те особо чистых биопрепаратов оригинального медикаментозного средства — олифена, который способен успешно конкурировать с антибиотиками.

12—16 — М. С. Горбачев находился в Красноярском крае.

14—20 — В Москве проведен 22-й телевизионный форум «Интервидения».

16 — В Москве состоялась Всесоюзная учредительная конференция Сов. фонда милосердия и здоровья.

17 — Опубликовано сообщение о выпуске в свет сборника избранных произведений видного деятеля КПСС Н. И. Бухарина. Книга подготовлена Ин-том марксизма-ленинизма при ЦК КПСС и выпущена Политиздатом к 100-летию со дня рождения Н. И. Бухарина.

18 — В Москве приступил к работе советско-венгерский центр «Микроинформ» — совм. предприятие в обл. информатики и вычислит. техники.

19 — ЦК КПСС и Совет Министров СССР приняли постановление «О мерах по коренному улучшению экологической и санитарной обстановки в районе Аральского моря, повышению эффективности использования и усилению охраны водных и земельных ресурсов в его бассейне».

19 — Совет Министров СССР принял постановление о гос. программе газификации сельских р-нов Нечерноземной зоны РСФСР.

21 — В Москве открылась 1-я Всесоюзная научно-практич. конференция, посвященная проблемам охраны труда в условиях ускорения научно-технич. прогресса.

22 — В Москве, в Колонном зале Дома союзов, состоялся торжественный вечер, посвященный 160-летию со дня рождения русского писателя Л. Н. Толстого.

22 — Опубликовано сообщение об открытии в Воронеже памятника сов. музыканту, основателю Русск. нар. хора М. Е. Пятницкому (скульпторы Э. Пак и И. Дикунов, арх. П. Даниленко).

22 — Опубликовано сообщение об открытии в Москве, в Гос. музее изобразительных искусств им. А. С. Пушкина, выставки «Шедевры западноевропейской живописи из Лондонской национальной галереи».

22 — В Москве, в Центр. доме художника, открылась выставка произведений совр. английского художника Ф. Бэкона.

23 — Президиум Верх. Совета СССР принял постановление о работе Советов нар. депутатов Ворошиловградской обл. с обращениями граждан в условиях демократизации и гласности.

23 — В ЦК КПСС состоялась встреча М. С. Горбачева с руководителями средств массовой информации, идеологич. учреждений и творческих союзов.

23 — В Москве открылся Дом-музей известного русского певца Ф. И. Шаляпина.

23 сентября — 1 октября — В Риге проведен 1-й Междунар. кинофорум молодого кино «Арсенал».

25 — Опубликовано сообщение о завершении строительства газовой магистрали, проложенной из Сев. р-нов Тюменской обл. в Сургут и Омск.

26 — Опубликовано сообщение о вводе в строй 6-го энергоблока мощностью 800 тыс. кВт на Сургутской ГРЭС.

26 — Опубликовано сообщение о состоявшемся в Москве учредительном съезде Ассоциации совм. предприятий СССР.

27 — В Петродворце (Ленингр. обл.) открылся Музей семьи Бенуа. Экспозиция музея дает представление о многих явлениях отечеств. и мировой культуры на примере творчества нескольких поколений одной семьи.

28 — Совершил 1-й полет новый широкофюзеляжный пассажирский самолет ИЛ-96-300, разработанный в ОКБ им. Ильюшина (под рук. ген. конструктора Г. Новожилова). Самолет предназначен для перевозки 300 пассажиров по маршрутам протяженностью от 9 до 11 тыс. км без промежуточных посадок.

29 — Опубликовано сообщение о вступлении в строй газопровода Газли — Чимкент.

30 — Состоялся пленум ЦК КПСС, рассмотревший в свете решений 19-й Всесоюзной партийной конференции предложения Политбюро ЦК КПСС, связанные с реорганизацией парт. аппарата, и некоторые кадровые вопросы.

30 — В Москве состоялась науч. конференция, посвященная 100-летию со дня рождения видного деятеля КПСС Н. И. Бухарина.

Октябрь

1 — Состоялась внеочередная сессия Верх. Совета СССР, на которой рассмотрены вопросы о внесении изменений в состав Президиума Верх. Совета и Совета Министров СССР. Верх. Совет СССР удовлетворил просьбу А. А. Громыко об освобождении его от обязанностей Пред. Президиума Верх. Совета СССР. Пред. Президиума Верх. Совета СССР избран М. С. Горбачев.

1—8 — В Свердловске состоялся 1-й Всесоюзный фестиваль неигрового кино.

3 — На Узбекском металлургич. з-де в Бекабаде вступил в строй прокатный стан «300» производительностью 1,2 млн. т стали в год.

4 — В Москве, в Колонном зале Дома союзов, состоялся торжественный вечер, посвященный 160-летию со дня рождения рус. революционера-демократа Н. Г. Чернышевского.

4—6 — В Москве проходила Междунар. научная конференция «Актуальные проблемы развития социализма на современном этапе».

6 — В Центр. музее Революции СССР открылась выставка «Н. И. Бухарин. К 100-летию со дня рождения».

7 — Опубликовано сообщение о приеме в эксплуатацию 4-го агрегата Колымской гидроэлектростанции.

7 — Опубликовано сообщение об открытии в Эрмитаже выставки работ П. Пикассо из музеев Барселоны и Мадрида.

7 — В Калининграде (Моск. обл.) открыт памятник академику С. П. Королеву (скульптор В. Левин, арх. С. Рзянин).

10 — Президиум Верх. Совета СССР принял постановление о задачах Советов нар. депутатов в свете решений Февральского (1988 г.) пленума ЦК КПСС по демократизации нар. образования.

12 — В ЦК КПСС состоялась встреча с руководителями колхозов, совхозов и др. предприятий агропромышленного комплекса, применяющих арендный подряд, работниками арендных коллективов, секретарями районных к-тов партии, учеными и специалистами с. х-ва.

16—28 — В Москве, Ленинграде и Таллинне проходил 1-й фестиваль фильмов Уолта Диснея.

17 — Опубликовано сообщение о созданном в ОКБ им. А. Н. Туполева новом реактивном пассажирском самолете ТУ-204.

17—19 — В Москве состоялся Всесоюзный съезд врачей.

18—20 — В Москве состоялось общее собрание АН СССР, на котором обсуждены задачи академии, вытекающие из решений 19-й Всесоюзной парт. конференции.

20 — Космонавты В. Г. Титов и М. Х. Манаров осуществили выход в открытое космич. пространство с целью замены блока-детектора на одном из рентгеновских телескопов астрофизич. модуля «Квант». Время их пребывания в открытом космосе составило 4 ч 12 мин.

22—23 — На всенародное обсуждение вынесены проекты законов СССР об изменениях и дополнениях Конституции (Основного закона) СССР, о выборах нар. депутатов СССР.

23 — Поставлена под промышленную нагрузку линия электропередачи Каджаран — Агарак, которая обеспечит надежное энергоснабжение Зангезурскому и Агаракскому медно-молибденовым комбинатам.

24 — Опубликованы Призывы ЦК КПСС к 71-й годовщине Великой Октябрьской социалистич. революции.

24 — Опубликовано интервью М. С. Горбачева журналу «Шпигель» (ФРГ).

26 — Опубликовано сообщение об открытии в Тбилиси памятника политич. деятелю 17 в. Г. Саакадзе (скульптор М. Берадзеишвили, арх. Г. Джапаридзе).

27 — Во Фрунзе открылся фестиваль «Айтматов и театр».

27—28 — В Москве состоялась 11-я сессия Верх. Совета СССР 11-го созыва. На ней обсуждены изменения и составе Президиума Верх. Совета СССР, гос. план экономич. и социального развития СССР, гос. бюджет СССР на 1989 г. и др. вопросы.

29 — В связи с 70-летием ВЛКСМ во Дворце молодежи в Москве состоялась встреча М. С. Горбачева с молодежью Москвы и Подмосковья.

30 — Опубликовано сообщение о начале эксплуатации нового многоцелевого вертолета Ка-126.

31 — В ЦК КПСС состоялось совещание, на котором рассмотрены состояние дел и меры по углублению хозрасчета. В нем приняли участие руководящие работники мин-в и ведомств, компартий союзных республик, представители предприятий различных отраслей нар. х-ва.

Ноябрь

1 — В Москве, в Колонном зале Дома союзов, состоялся торжественный вечер, посвященный 170-летию со дня рождения русского писателя И. С. Тургенева.

2 — Опубликовано сообщение о заседании Комиссии Политбюро ЦК КПСС по дополнительному изучению материалов, связанных с репрессиями, имевшими место в период 30—40-х и нач. 50-х гг. Рассмотрены материалы, связанные с незаконным преследованием лиц, входивших в «Рабочую оппозицию».

2 — В ЦК КПСС состоялось совещание с рук. центр. органов, мин-в и ведомств, на котором рассмотрен ход выполнения решений партии и правительства по улучшению снабжения населения продовольствием, ускорению социально-экономич. развития и научно-технич. прогресса в агропромышленном комплексе страны как самой первоочередной, неотъемлемой задачи перестройки. На совещании выступил М. С. Горбачев.

3 — Опубликовано сообщение об открытии в Свердловске филиала межотраслевого научно-технич. комплекса «Микрохирургия глаза».

4 — Опубликовано сообщение об открытии в Москве первого инновационного коммерч. банка. Его учредителями стали Моск. ин-т нар. х-ва им. Г. Плеханова, кредитно-финансовый НИИ банков СССР и Всесоюзный центр МЖК при ЦК ВЛКСМ.

5 — В Москве, в Кремлевском Дворце съездов, состоялось торжественное заседание, посвященное 71-й годовщине Великой Октябрьской социалистич. революции. С докладом «Развернуть созидательные силы социализма» на нем выступил член Политбюро ЦК КПСС, секретарь ЦК КПСС Н. Н. Слюньков.

7 — В Москве, на Красной площади, состоялись военный парад и демонстрация трудящихся, посвященные 71-й годовщине Великой Октябрьской социалистич. революции.

8 — В Ин-те электроники и вычислит. техники АН Латв.ССР разработана видеосистема, наделяющая ЭВМ техническим зрением, что позволяет по заданной программе анализировать изображения, воспринимаемые видеокамерой.

9 — Опубликовано сообщение о создании в н.-и. центре электронно-вычислит. техники на базе отечеств. ЭВМ и ряда совр. матричных процессоров уникального программно-технич. комплекса.

11 — В Москве подписано соглашение между Мин-вом химич. промышленности СССР и японской корпорацией «Мицубиси» о создании совм. предприятия для строительства химич. комплекса из 15 з-дов близ Нижневартовска в Тюменской обл.

13 — В г. Гагарине открыт памятник рабочему-революционеру П. Алексееву (автор памятника — скульптор В. Степанов).

14 — Президиум Верх. Совета СССР принял постановление о проектах Основ законодательства Союза ССР и союзных республик о судоустройстве и СССР и Закона СССР о статусе судей в СССР.

14 — Опубликовано сообщение об открытии в р-не Сургута нового нефтяного месторождения, названного Западно-Асомкинским. Первая скважина дает ок. 100 т сырья в сутки.

14 — Опубликовано сообщение о создании Гос. к-том СССР по нар. образованию, Моск. энергетич. ин-том, сов. внешнеторговым объединением «Энергомашэкспорт» и фирмой «Импала» (Великобритания) совм. научно-производств. предприятия «Энергоинформатика».

14—15 — В Орловской обл. находился М. С. Горбачев.

14—15 — В Орле состоялось совещание первых секретарей ЦК компартий союзных республик, крайкомов и обкомов партии, на котором обсуждены актуальные вопросы перестройки и партийно-политич. обеспечение выполнения решений 19-й Всесоюзной парт. конференции об улучшении продовольственного снабжения населения. На совещании выступил М. С. Горбачев.

15 — Орбитальный корабль «Буран», выполнив двухвитковый полет по орбите вокруг Земли, приземлился на посадочную полосу космодрома Байконур. Программа испытательного пуска универсальной ракетно-космич. транспортной системы «Энергия» и орбитального корабля многоразового использования «Буран» выполнена полностью.

15 — В Москве, в Гос. музее искусств народов Востока, открылась выставка «Золото Перу».

18—19 — В Москве состоялся пленум ЦК ВЛКСМ, на котором обсуждены вопросы дальнейшей демократизации жизни комсомола.

18—20 — В Москве состоялся учредительный съезд Общества друзей кино СССР.

19—26 — В Москве, во Дворце культуры ПО Моск. электроламповый з-д, проведена Неделя Совести, посвященная памяти жертв сталинских репрессий.

20—28 — В Кишиневе состоялся Всесоюзный фестиваль «Друцэ и современный театр».

21 — В Москве, в Большом театре Союза ССР, состоялся торжественный вечер, посвященный 200-летию со дня рождения известного русского актера М. С. Щепкина. Вечер завершил юбилейные торжества, начавшиеся на родине М. С. Щепкина — в Белгородской обл.

22 — На керченском з-де «Залив» им. Б. Бутомы завершены швартовые испытания 1-го сов. атомного лихтеровоза «Севморпуть».

22 — Принята в эксплуатацию построенная в Ленинграде первая в стране телефонная линия оптико-волоконной связи, проложенная под водой.

23 — Президиум Верх. Совета СССР принял указ о неотложных мерах по наведению обществ. порядка в Азерб. ССР и Арм. ССР.

26 — В Кремле под председательством М. С. Горбачева состоялось заседание Президиума Верх. Совета СССР. Обсуждены вопросы, связанные с проведением внеочередной 12-й сессии Верх. Совета СССР 11-го созыва, подведены итоги всенародного обсуждения проектов Закона СССР об изменениях и дополнениях Конституции (Основного Закона) СССР и Закона СССР о выборах нар. депутатов СССР. Рассмотрен вопрос об актах, принятых Верх. Советом Эст. ССР на внеочередной сессии 16 ноября 1988 г., в которых говорится, что высшие органы власти Эстонии могут в определенных случаях приостанавливать или устанавливать пределы применения законодательных или иных актов Союза ССР. В связи с несоответствием Конституции СССР законодательных актов, принятых Верх. Советом Эст. ССР, Президиум Верх. Совета СССР признал их недействительными. Президиум Верх. Совета СССР принял указ о несоответствии закона Эст. ССР «О внесении изменений и дополнений в Конституцию (Основной Закон) Эстонской ССР» и декларации Верх. Совета Эст. ССР о суверенитете Эст. ССР (принятых 16 ноября 1988 г.) Конституции СССР и законам СССР.

26 — Произведен запуск космич. корабля «Союз ТМ-7» с междунар. экипажем в составе командира корабля Героя Сов. Союза, летчика-космонавта СССР А. А. Волкова, бортинженера С. К. Крикалева и космонавта-исследователя Героя Сов. Союза гражданина Французской Республики Жана Лу Кретьена. 28 ноября осуществлена стыковка корабля с орбитальным н.-и. комплексом «Мир», пилотируемым В. Г. Титовым, М. Х. Манаровым и В. В. Поляковым. 9 декабря космонавты А. А. Волков и Жан Лу Кретьен осуществили выход в открытое космич. пространство для выполнения науч.-технич. экспериментов. Время их пребывания в открытом космосе составило 6 час. 21 декабря космонавты В. Г. Титов, М. Х. Манаров и Жан Лу Кретьен возвратились на Землю. Впервые в истории сов. космонавты В. Г. Титов и М. Х. Манаров осуществили орбитальный полет продолжительностью в один год. Работу на орбите продолжили космонавты А. А. Волков, С. К. Крикалев, В. В. Поляков.

28 — В Москве состоялся пленум ЦК КПСС, на котором рассмотрен вопрос о мерах по осуществлению политич. реформы в обл. гос. строительства.

29 — В Москве, в Колонном зале Дома союзов, состоялось торжественное заседание, посвященное 250-летию со дня рождения известного русского архитектора М. Ф. Казакова.

29 ноября — 1 декабря — В Москве состоялась внеочередная 12-я сессия Верх. Совета СССР 11-го созыва. С докладом «К полновластию Советов и созданию правового социалистического государства» на ней выступил М. С. Горбачев. Рассмотрены вопросы о мерах по осуществлению политич. реформы в обл. гос. строительства, о выборах нар. депутатов СССР.

Декабрь

1 — В ЦК КПСС состоялась встреча М. С. Горбачева с депутатами Верх. Совета СССР, представителями Азерб. ССР и Арм. ССР. Обсуждены вопросы стабилизации обстановки в регионе, меры по устранению напряженности, установлению взаимного доверия, дисциплины и правопорядка в Азерб. ССР и Арм. ССР.

1 — Верх. Совет СССР принял постановление «По запросу группы депутатов о положении в Нагорно-Карабахской автономной области и вокруг нее».

1 — Верх. Совет СССР принял постановление «О порядке введения в действие Закона СССР „Об изменениях и дополнениях Конституции (Основного Закона) СССР"».

1 — Верх. Совет СССР принял постановление «О дальнейших шагах по осуществлению политической реформы в области государственного строительства».

1 — Верх. Совет СССР принял постановление об образовании Центр. избирательной комиссии по выборам нар. депутатов СССР.

1 — Верх. Совет СССР принял постановление о назначении выборов нар. депутатов СССР на 26 марта 1989 г.

2 — Президиум Верх. Совета СССР принял указ об образовании общесоюзного Мин-ва автомобильного и с.-х. машиностроения СССР.

2 — В связи с напряженной обстановкой в Арм. ССР и Азерб. ССР и появлением на территориях обеих республик значительного количества населения, вынужденного покинуть места постоянного проживания, Совет Министров СССР образовал правительственную комиссию для оказания помощи этим гражданам.

2 — В Москве состоялся учредительный съезд Всесоюзной ассоциации научно-технич. кооперативных, хозрасчетных организаций и предприятий.

3 — Совет Министров СССР принял постановление «О мерах по обеспечению работы жизненно важных объектов промышленности и транспорта Азербайджанской ССР и Армянской ССР».

3 — В Москве состоялась учредительная конференция по созданию Союза юристов СССР.

5 — ЦК КПСС и Совет Министров СССР приняли постановление «О грубейших нарушениях конституционных прав граждан в Азербайджанской ССР и Армянской ССР».

5 — Совет Министров СССР, ВЦСПС и ЦК ВЛКСМ приняли постановление о мерах помощи детям Азерб. ССР и Арм. ССР.

5—15 — В Москве, Ленинграде, Киеве, Риге, Каунасе, Перми и Саратове состоялся 1-й Междунар. фестиваль творческой молодежи социалистич. стран.

6 — ЦК КПСС и Совет Министров СССР приняли постановление «О недопустимых действиях отдельных должностных лиц местных органов Азербайджанской ССР и Армянской ССР, вынуждающих граждан покидать постоянные места проживания».

7 — В северных р-нах Армении произошло сильное землетрясение, повлекшее за собой значительные разрушения и человеческие жертвы. Сила толчков в эпицентре землетрясения достигала 10,5 балла по 12-балльной шкале.

Стихийное бедствие охватило территорию с населением св. 1 млн. чел. Особенно пострадали гг. Ленинакан, Кировакан, Степанаван, а также Степанаванский, Амассийский, Гугарский р-ны. Практически полностью разрушен г. Спитак, где проживало 20 тыс. чел., и большинство сел Спитакского р-на. Св. 500 тыс. чел. лишились крова. Число погибших составило св. 24 тыс. чел.

Для координации работ в общесоюзном масштабе, направленных на ликвидацию последствий землетрясения, для оказания помощи пострадавшим создана комиссия Политбюро ЦК КПСС во главе с членом Политбюро, Пред. Совета Министров СССР Н. И. Рыжковым. Создана также правительственная комиссия, которую возглавил зам. Пред. Совета Министров СССР Б. Е. Щербина.

Для оказания экстренной помощи пострадавшим в р-ны бедствия направлены мед. работники из ведущих мед. учреждений страны, в т. ч. бригада врачей во главе с мин. здравоохранения СССР Е. И. Чазовым.

Жилсоцбанк СССР и Внешэкономбанк СССР открыли спец. счета № 700412 для зачисления средств на оказание помощи пострадавшим от землетрясения в Армении.

8 — Началась интенсивная транспортировка мед. бригад, спасательных команд со снаряжением и оборудованием, техники и механизмов для расчистки завалов. Самолеты гражд. авиации совершили 130 полетов в р-н бедствия, доставив туда 700 мед. работников и спасателей, эвакуировав 2,5 тыс. тяжелораненых и пострадавших людей.

9 — Восстановлено ж.-д. движение к городам Ленинакан и Спитак. Станция в Ленинакане приняла первые эшелоны с грузами. В р-нах бедствия начали работу отряды спасателей, прибывшие из зарубежных стран.

9 — Опубликовано Постановление Совета Министров СССР «О дальнейшем развитии внешнеэкономической деятельности государственных, кооперативных и иных общественных предприятий, объединений и организаций».

10 — Опубликовано сообщение о подписании соглашения между Мин-вом газовой промышленности СССР и междунар. корпорацией по выпуску энергетич. оборудования «Макдермотт» о создании на Уренгое крупного комплекса по произ-ву полиэтилена.

10 — В связи с постигшим Армению землетрясением постановлением ЦК КПСС, Президиума Верх. Совета СССР и Совета Министров СССР 10 декабря объявлено в стране днем траура.

10—11 — В Армении находился М. С. Горбачев. Вместе с членами комиссии Политбюро ЦК КПСС он ознакомился с ходом спасательных работ в Ленинакане, Кировакане, Спитаке. В Ереване М. С. Горбачев провел рабочие совещания, на которых были обсуждены необходимые меры помощи пострадавшим.

12 — По сообщению сов. печати за прошедшие с момента землетрясения дни для пострадавших подготовлено 100 тыс. мест в здравницах Армении, Грузии, РСФСР и Украины и др. регионах страны. В кампанию по оказанию помощи потерпевшим включились 53 государства. Число воинов Сов. Армии, занятых на спасательных и восстановительных работах, превысило 20 тыс. чел.

12 — В Ленинграде открылась Междунар. конференция приарктических государств по координации науч. исследований в Арктике.

15 — Президиум Верх. Совета СССР принял постановление о всенародном обсуждении проекта Основ уголовного законодательства Союза ССР и союзных республик.

16 — В Вильнюсе состоялись торжества, посвященные 70-летию социалистич. революции в Литве.

16 — Опубликовано обращение к арм. народу католикоса всех армян Вазгена I в связи с постигшим Армению землетрясением.

16 — Опубликовано сообщение об одобренном в Политбюро ЦК КПСС предложении Совета Министров СССР об оказании помощи населению Арм. ССР, пострадавшему в результате землетрясения. Пострадавшим будут выплачены единовременные пособия, компенсироваться стоимость имущества. Решены вопросы пенсионного обеспечения пострадавших граждан.

17 — Н. И. Рыжков принял находящегося в Ереване ген. секретаря Лиги обществ Красного Креста и Красного Полумесяца П. Стенбека. В ходе беседы было отмечено, что помощь населению Арм. ССР, оказанная междунар. движением Красного Креста и Красного Полумесяца, носит оперативный, хорошо скоординированный характер.

18 — Н. И. Рыжков принял в Ереване представителя ген. секретаря ООН С. Килде в связи с прибытием в Ереван самолета чрезвычайной помощи ООН.

19 — Н. И. Рыжков принял в Ереване известную обществ. деятельницу, лауреата Нобелевской премии мира мать Терезу, одну из основательниц и настоятельницу Ордена милосердия.

19 — В Ереване состоялась пресс-конференция для сов. и иностр. журналистов, в которой приняли участие члены комиссии Политбюро ЦК КПСС по ликвидации последствий землетрясения в Арм. ССР. Было сообщено, в частности, что за прошедшие с момента землетрясения дни восстановлено нормальное водоснабжение в Ленинакане и Кировакане. Вышла на проектную мощность Разданская ГРЭС. В г. Спитак подана электроэнергия. В виде безвозмездной помощи получено продовольствия и потребит. товаров на сумму ок. 5 млн. руб. Число иностр. специалистов, принявших участие в спасательных и восстановительных операциях в р-нах, пострадавших от землетрясения в Армении, превысило 2 тыс. чел.

19—27 — В Одессе состоялся 1-й всесоюзный конкурс скрипачей, посвященный известному сов. музыканту Д. Ф. Ойстраху.

20 — Опубликовано сообщение о принятом Советом Министров СССР постановлении «Об упорядочении ставок авторского вознаграждения за издание, публичное исполнение и иные виды использования произведений литературы и искусства».

20—22 — В Москве, в Кремлевском Дворце съездов, состоялся Всесоюзный съезд работников нар. образования.

21 — На совм. заседании комиссий по охране природы и рациональному использованию природных ресурсов палат Верх. Совета СССР рассмотрен вопрос о соблюдении требований законодательства об охране природы предприятиями Мин-ва энергетики и электрификации СССР.

21 — Первый испытательный полет совершил новый транспортный самолет АН-225 «Мрія», созданный в ОКБ им. О. К. Антонова. Самолет оснащен 6 мощными двигателями, развивает скорость 700—850 км в час и предназначен для перевозки авиакосмич. техники и народнохозяйств. грузов.

23 — Президиум Верх. Совета СССР принял постановление «О проекте Закона СССР об изобретательской деятельности в СССР».

24 — Опубликовано сообщение о включении в Единую энергосистему страны 3-го энергоблока Балаковской атомной электростанции мощностью в 1 млн. кВт.

24 — На внеочередном заседании Совета Министров СССР рассмотрены неотложные меры по оказанию всесторонней помощи Арм. ССР в ликвидации последствий землетрясения.

25 — Произведен запуск автоматич. грузового корабля «Прогресс-39». 27 декабря осуществлена стыковка корабля с пилотируемым н.-и. комплексом «Мир».

27—29 — В Москве состоялась сессия общего собрания АН СССР, посвященная обсуждению проекта осн. положений общеакадемич. программы биосферных и экологич. исследований на период до 2015 г.

28 — Президиум Верх. Совета СССР принял указы об утверждении статута Ордена Почета и его описания и об утверждении статута ордена «За личное мужество» и его описания.

30 — Опубликовано сообщение о принятом ЦК КПСС, Президиумом Верх. Совета СССР и Советом Министров СССР (по предложению трудовых коллективов, граждан по месту жительства, местных партийных к-тов и сов. органов) решении об упразднении имен Л. И. Брежнева и К. У. Черненко в наименованиях предприятий, учебных заведений, названиях улиц городов и населенных пунктов.

ВНЕШНЯЯ ПОЛИТИКА СССР В 1988 Г.*

1988 г.— время больших перемен к лучшему в междунар. отношениях, и в этом немалая заслуга СССР, последовательно проводившего свою внешнюю политику в духе нового политич. мышления. Выступление М. С. Горбачева в ООН, в котором была дана трактовка сути современной эпохи и движущих сил мирового прогресса, его заявление о предстоящем сокращении Советским Союзом в одностороннем порядке своих вооруж. сил и вооружений, выводе части советских войск из ГДР, ЧССР, ВНР, ПНР и МНР; советско-американская встреча на высшем уровне в Москве и вступление в силу Договора о РСМД, а вслед за тем начало уничтожения ядерных ракет; заключение женевских соглашений о политич. урегулировании ситуации вокруг Афганистана и завершившийся 15 февраля 1989 г. вывод советских войск из этой страны; интенсивное развитие общеевропейского процесса, приведшее в январе 1989 г. к успешному завершению Венской встречи представителей государств — участников СБСЕ,— эти главные, этапные события года свидетельствовали о том, что новое политич. мышление преодолевает стереотипы прежних лет, что «тугие узлы» в междунар. отношениях начинают поддаваться развязке.

Принципы нового политич. мышления получили дальнейшее развитие в докладе М. С. Горбачева на 19-й Всесоюзной партконференции и ее решениях. Были сделаны следующие выводы: 1. Междунар. отношения, не теряя своего классового характера, все больше реализуют себя как отношения между народами. Учет многообразия их интересов является важным элементом нового политич. мышления. 2. Глубокое осмысление изначально заложенной в марксизме идеи взаимосвязи пролетарски-классового и общечеловеч. интересов в условиях нарастания ядерной угрозы, обострения других глобальных проблем и усиления интернационализации всех процессов в мире привело к пониманию приоритета общечеловеч. ценностей в наш век; в этом сердцевина нового политич. мышления. 3. Ключевое место в новом мышлении занимает концепция свободы выбора каждым народом путей своего социально-экономич. развития. Политика силы во всех ее формах и проявлениях исторически изжила себя. В основу внешнеполитич. контактов должен быть положен диалог, а в сфере разоружения— готовность к глубокому взаимному контролю.

Новое мышление и основанная на нем внешняя политика СССР отразили назревшие потребности и императивы современной эпохи, возродили надежду на мир без оружия. Ось междунар. жизни стала смещаться от конфронтации к сотрудничеству. На конференции отмечалось, что, если этот процесс удастся закрепить и развить, мир на рубеже 20 и 21 вв. будут определять следующие тенденции: 1. Постепенная демилитаризация и гуманизация междунар. отношений; разрешая существующие в мире многочисленные противоречия и достигая баланса интересов, государства станут руководствоваться разумом, знанием и нравственными нормами, а не эгоистич. устремлениями. 2. Безопасность государств все больше будет обеспечиваться не столько соотношением военных потенциалов, сколько политич. взаимодействием и строгим выполнением междунар. обязательств; начнет складываться всеобъемлющая система междунар. безопасности, гл. обр. благодаря повышению роли и эффективности ООН. 3. Колоссальный рост научно-технич. потенциала будет использоваться более цивилизованно для совместного, идущего на пользу всему человечеству решения глобальных экономич., экологич., энергетич., продовольств., медицинских и иных задач. 4. Многообразное и добровольное общение независимых государств и народов будет надежно служить их материальному и духовному взаимообогащению, укреплять структуру всеобщего мира.

Логически продуманная концепция основ междунар. общения на пороге 21 в. содержалась в выступлении М. С. Горбачева на 43-й сессии ГА ООН. Как подчеркнул

* К концу 1988 г. СССР имел дипломатич. отношения со 137 странами (в марте были восстановлены дипломатич. отношения с ЦАР, в августе установлены дипломатич. отношения с Катаром).

советский руководитель, на земном шаре уже сложились силы, которые так или иначе побуждают человечество к вступлению в мирный период, к активизации и интернационализации политич. диалога и переговорного процесса. Требованием нового этапа стала деидеологизация межгос. отношений. Борьба идеологий не должна переноситься на взаимоотношения между государствами, иначе человечество не сможет решить ни одной из стоящих перед ним глобальных проблем. СССР призывает к тому, чтобы было создано мировое сообщество правовых государств, подчиняющих свою внешнеполитич. деятельность междунар. праву. Достижению этого способствовали бы договоренность в рамках ООН о единообразном понимании принципов и норм междунар. права, их кодификация с учетом новых условий, а также разработка правовых норм для новых сфер сотрудничества.

Оздоровлению междунар. обстановки во многом способствовало продолжавшееся улучшение взаимоотношений СССР и США. Состоявшаяся 29 мая — 2 июня в Москве встреча М. С. Горбачева с президентом США Р. Рейганом явилась новым важным этапом на пути развития советско-американского диалога на высшем уровне. Хотя на встрече и не удалось достичь всех поставленных целей, по ряду проблем глобального характера стороны пришли к большему, чем раньше, взаимопониманию и согласию. Решающее значение имел факт обмена (1 июня) ратификационными грамотами о вступлении в силу подписанного в декабре 1987 г. Договора о ликвидации советских и американских ракет средней и меньшей дальности.

Этому событию предшествовала большая и нелегкая подготовит. работа, значит. вклад в которую внесли мин. ин. дел СССР Э. А. Шеварднадзе и гос. секретарь США Дж. Шульц. Существ. роль сыграло принятое в начале года советским руководством решение вывезти, в порядке проявления доброй воли, с территории ГДР и ЧССР (по согласованию с руководством этих стран) оперативно-тактич. ракеты, размещенные там в ответ на развертывание американских РСД в Зап. Европе. Ракеты были вывезены в феврале — марте на территорию СССР в места, обозначенные в советско-американском меморандуме. 12 мая СССР и США подписали соглашение о применимости Договора о РСМД к ракетам средней и меньшей дальности, способным нести оружие, основанное как на существующих, так и на новых физич. принципах («экзотическое оружие»).

Вступление в силу Договора о РСМД привело к началу реального ядерного разоружения. 28 августа взрывом на испытат. полигоне Капустин Яр СССР приступил к предусмотренной этим договором плановой ликвидации своих ракет. Делалось это в присутствии американских военных специалистов. Аналогичные действия предприняли США. Первой западноевропейской страной, из которой в соответствии с подписанным документом к концу года были полностью вывезены размещенные там американские ракеты, стала Бельгия. Осуществлялся вывоз американских ракет из ФРГ, Великобритании, Италии. Под наблюдением советских военных специалистов они уничтожались на территории армейского арсенала Пуэбло в американском штате Колорадо и на базе ВВС США в Дейвис-Монтане в штате Аризона. Американские эксперты контролировали уничтожение советских ядерных ракет в районе Сарыозека и Капустина Яра. К началу 1989 г. в соответствии с Договором о РСМД из 889 советских ракет средней дальности, подлежащих ликвидации, было уничтожено 222 ракеты. Из 587 пусковых установок для них ликвидировано 118. Из 957 ракет меньшей дальности ликвидировано 312, а из 238 пусковых установок для них — 94. Выполняя свои обязательства и американская сторона, ликвидировавшая к тому же времени ок. 25% своих ракет этих классов. Т. о. реализация договора осуществлялась планомерно, в атмосфере доверия и деловитости.

На московской встрече в верхах обсуждались подготовка соглашения о 50-процентном сокращении стратегич. наступат. вооружений (СНВ) СССР и США, вопросы ограничения и прекращения ядерных испытаний, запрещения химич. оружия, сокращения обычных вооружений и вооруж. сил в Европе, проблемы урегулирования региональных конфликтов, двусторонние отношения, гуманитарные вопросы.

В Совместном заявлении зафиксировано сближение позиций сторон по ряду аспектов проблемы сокращения СНВ в условиях сохранения Договора о ПРО. Руководители обоих государств отметили, что был выработан совместный проект договора о СНВ, в котором отражены широкие и важные области согласия, а также изложены позиции по остающимся вопросам, где согласие еще отсутствует. С учетом этого в Женеве были продолжены переговоры с целью выработки отдельного соглашения относительно Договора о ПРО на основе формулировок совместного заявления, принятого в Вашингтоне 10 декабря 1987 г. Отмечен прогресс в подготовке совместных проектов соответствующих протоколов. Эти документы развивают положения о контроле, зафиксированные в Договоре о РСМД, в необходимой мере расширяя и совершенствуя их. Проделанная работа обеспечивает основу для заключения договора о СНВ, что будет способствовать стратегич. стабильности и укреплению безопасности не только советского и американского народов, но и всего человечества. Стремление сторон уменьшить опасность возникновения ядерной войны отразило подписанное в ходе московской встречи соглашение между СССР и США об уведомлениях о пусках межконтинентальных баллистич. ракет и баллистич. ракет подводных лодок.

На продолженных после московской встречи в верхах женевских переговорах о ядерных и космич. вооружениях советская сторона последовательно проводила линию на то, чтобы точно и в целостном виде отразить в проекте соглашения вашингтонскую формулу от 10 декабря 1987 г., тогда как американская сторона по-прежнему стремилась к тому, чтобы внести в эту формулу коррективы, нацеленные на изменение существа достигнутой договоренности в духе «широкого» толкования Договора о ПРО. Продолжались поиски взаимоприемлемых решений по вопросам об ограничениях (при надлежащем контроле) развертывания крылатых ракет большой дальности морского и воздушного базирования, а также контроля в отношении мобильных пусковых установок межконтинентальных баллистич. ракет.

В соответствии с положениями Договора о ПРО 24—31 августа в Женеве были проведены переговоры представителей СССР и США по рассмотрению этого договора после очередных 5 лет его действия. Американская сторона пыталась свести обсуждение к вопросу о строящейся Красноярской РЛС. Советская сторона заявила, что эта станция предназначена для слежения за космич. объектами и не подпадает под ограничения указанного договора. Тем не менее, в порядке проявления доброй воли и стремясь снять возникшую у США озабоченность, СССР выразил готовность демонтировать оборудование этой станции (таким образом, чтобы это поддавалось контролю и не вызывало никаких сомнений у США), если будет достигнута договоренность о соблюдении Договора о ПРО в том виде, в каком он был подписан в 1972 г. Поскольку нагнетание домыслов по поводу Красноярской РЛС продолжалось, что тормозило советско-американские переговоры о ядерных и космич. вооружениях в Женеве, М. С. Горбачев во время пребывания в Красноярске (сентябрь) предложил создать на базе указанной РЛС центр междунар. сотрудничества для исследования и использования космич. пространства в мирных целях и включить его в систему всемирной космич. организации. Советское правительство решило передать Красноярскую РЛС в распоряжение АН СССР. Одновременно М. С. Горбачев напомнил, что СССР также озабочен строительством американских РЛС в Гренландии и Великобритании, нарушающим, как считают специалисты, Договор о ПРО.

На московской встрече в верхах было подтверждено обязательство обеих сторон вести полномасштабные поэтапные переговоры по вопросу о ядерных испытаниях. Отмечалось, что в качестве первого шага должны быть согласованы эффективные меры контроля, которые позволят ратифицировать советско-американский Договор об ограничении подземных испытаний ядерного оружия (1974 г.) и Договор о подземных ядерных взрывах в мирных целях (1976 г.), а затем приступить к согласованию дальнейших промежуточных ограничений ядерных испытаний на пути к конечной цели — полному их прекращению. С этой целью специалистами обеих стран проводились соответствующие совместные эксперименты на испытат. полигонах СССР и США. Руководители СССР и США вновь подтвердили свою убежденность в том, что присоединение всех стран к Договору о нераспространении ядерного оружия, участниками которого в середине 1988 г. являлись 130 государств, имеет важное значение для междунар. мира и безопасности.

Подтверждена важность усилий, направленных на заключение действенной междунар. конвенции о запрещении

химич. оружия, необходимость того, чтобы ее подписали все государства, обладающие таким оружием и способные его создать. К концу года текст конвенции был согласован на 80—85%. Оставались не до конца разработанными гл. обр. вопросы технологии уничтожения запасов химич. оружия и контроля. Как заявил Э. А. Шеварднадзе на состоявшейся в январе 1989 г. в Париже Междунар. конференции по запрещению химич. оружия, в 1989 г., еще до заключения конвенции, СССР приступит к ликвидации имеющихся у него запасов химич. оружия на специально построенном для этого объекте. С целью создания эффективной системы контроля за действием конвенции СССР предложил включить в нее положение о проведении (по запросу) инспекции любого места и объекта в кратчайшие сроки без права отказа. Советская сторона предложила также, чтобы ген. секретарь ООН проводил расследование случаев применения химич. оружия; в дальнейшем, по мнению СССР, имеет смысл создать междунар. агентство контроля, которое действовало бы под эгидой ООН.

Сохраняла всю свою актуальность проблема укрепления стабильности и безопасности в Европе. На первом плане здесь стоял вопрос о сокращении вооруж. сил и обычных вооружений на пространстве от Атлантики до Урала. Новые советские предложения по этому вопросу содержались в выступлении М. С. Горбачева в Сейме ПНР (июль). Впоследствии они были уточнены и дополнены. Исходя из оборонит. характера своей военной доктрины, СССР, поддержанный своими союзниками по Варшавскому Договору, предложил: поэтапно сократить группировки вооруж. сил ОВД и НАТО таким образом, чтобы они утратили наступат. потенциал; создать безъядерный коридор вдоль линии соприкосновения ОВД и НАТО, зоны пониженной концентрации вооружений в Европе; учредить европейский центр по уменьшению военной опасности и предотвращению внезапного нападения; ввести систему предварит. уведомления не только о пусках межконтинентальных баллистич. ракет и баллистич. ракет подводных лодок, но и о массовом подъеме в воздух стратегич. и тактич. авиации. Сохраняется в силе предложение ОВД начать переговоры о сокращении и ликвидации в Европе тактич. ядерного оружия. Модернизация тактич. ядерного оружия НАТО нарушила бы военно-стратегич. баланс и в значит. степени обесценила бы Договор о РСМД. В контексте безопасности и военного баланса необходимо учитывать и военно-морские силы. Чтобы дать политич. импульс реальному разоружению в Европе, укрепить здесь стабильность, М. С. Горбачев предложил провести через некоторое время после окончания Венской встречи государств — участников СБСЕ встречу руководителей всех европейских стран, а также США и Канады.

Выступая в Скупщине СФРЮ (март), М. С. Горбачев подтвердил те предложения о сокращении военных потенциалов в примыкающем к Европе Средиземноморье, которые СССР выдвигал ранее, и сообщил о дополнит. советских предложениях: 1) Заморозить численность военных кораблей и потенциал находящихся в Средиземном море военно-морских сил СССР и США, а затем установить для них определенные пределы. 2) Еще до согласования общих мер доверия в духе стокгольмских договоренностей СССР и США могли бы уведомлять друг друга, а также все средиземноморские страны о переброске военных кораблей и военных учениях, приглашать на них наблюдателей. 3) Средиземноморским и другим заинтересованным странам следовало бы разработать принципы и методы обеспечения безопасности путей интенсивного судоходства, особенно в междунар. проливах.

Советское руководство выдвинуло концепцию «общеевропейского дома», суть которой заключается в следующем. Несмотря на множество различий, все страны Европы представляют собой складывавшуюся веками некую общность, притом не только географич., но и политич., экономич., культурную. Необходимо использовать это на благо всех европейских народов в соответствии с их новыми потребностями и возможностями, с учетом современных достижений науки, техники, культуры и накопленного, в частности, за послевоенный период, гуманистич., нравственного потенциала как на Востоке, так и на Западе. Ныне к общим историч. корням добавился и такой фактор, как общность судьбы, общность будущего, которое зависит от предотвращения ядерной, экологич. и других угроз. «Общеевропейский дом» должен основываться на идеях равноправия, добрососедства, сотрудничества, на сохранении каждой страной и каждым народом своей нац. самобытности. Европа будущего должна быть свободна от всего, что вносит подозрение и вражду в отношения между народами. Это, естественно, предполагает безусловное уважение сложившихся здесь политич. реальностей, закрепленных системой договоров. Сокращение арсеналов оружия (ядерного, химич., обычного), активный политич. диалог, широкое развитие равноправного и взаимовыгодного экономич. и научно-технич. сотрудничества, культурных связей — таковы главные пути дальнейшего строительства «общеевропейского дома». Считая, что такое строительство должно быть совместным делом всех европейских государств и самых различных политич. сил, М. С. Горбачев и другие советские руководители обсуждали эту идею со многими гос. и парт. деятелями как социалистич., так и капиталистич. стран Европы. Обращалось внимание на то, насколько беспочвенны попытки усмотреть в идее «общеевропейского дома» некое стремление «вбить клин» между Зап. Европой и США.

Основой концепции «общеевропейского дома» является хельсинкский процесс. Продолжавшаяся более двух лет Венская встреча представителей государств — участников СБСЕ приблизилась на исходе 1988 г. вплотную к тому моменту, когда стало возможным завершить ее подписанием (в январе 1989 г.) содержательного и сбалансированного итогового документа. Впервые в рамках общеевропейского мирного процесса, наряду с переговорами о мерах укрепления доверия и безопасности, открылась перспектива переговоров о сокращении обычных вооруж. сил (те и другие переговоры начались в марте 1989 г.). Очень крупный шаг вперед сделан в области прав человека, в гуманитарной сфере. Дан мощный импульс развитию «человеч. измерения» хельсинкского процесса. Существенные договоренности достигнуты в области культурных связей, обмена информацией, в сфере охраны окружающей среды. Значение Венской встречи определяется не только текстом итогового документа, в котором зафиксированы новые обязательства государств — участников СБСЕ, но и широкой программой важных мероприятий, призванных развивать многостороннее сотрудничество по всем направлениям, намеченным хельсинкским Заключительным актом. Советское руководство расценило Венскую встречу как выдающийся успех, который свидетельствует об эффективности новых, реалистич. подходов к междунар. делам, благодаря чему хельсинкский процесс поднят на качественно более высокий уровень.

Новый этап в осуществлении идеи «общеевропейского дома» начался с установлением (25 июня) офиц. отношений между СЭВ и ЕЭС. Это открыло путь к расширению экономич. и научно-технич. сотрудничества стран Восточной и Западной Европы. К концу 1988 г. СССР и все европейские страны — члены СЭВ (кроме Румынии) установили офиц. отношения с ЕЭС, а ВНР и ЧССР подписали с ним торгово-экономич. соглашения. СССР, наряду с другими участниками СЭВ, начал с ЕЭС консультации о заключении подобного рода соглашений.

Большое внимание СССР уделял обстановке в азиатско-тихоокеанском регионе. Выступая 17 сентября в Красноярске, М. С. Горбачев обнародовал новые советские инициативы, направленные на укрепление общеазиатской безопасности. 1). Понимая озабоченность азиатских и тихоокеанских стран, СССР обязался не увеличивать в данном регионе (он уже некоторое время это и делает) количество любого ядерного оружия и обратился к США и другим ядерным державам с призывом последовать его примеру. 2). СССР предложил, чтобы основные военно-морские державы региона начали между собой консультации по вопросу о ненаращивании здесь военно-морских сил. 3). Советский Союз внес предложение обсудить на многосторонней основе вопрос о снижении военного противостояния в районах, где сближаются побережья СССР, КНР, Японии, КНДР и Южной Кореи, с целью замораживания и соразмерного сокращения тут уровней военно-морских и военно-воздушных сил, ограничения их активности. 4). Если США пойдут на ликвидацию своих военных баз на Филиппинах, СССР будет готов, по согласованию с правительством СРВ, отказаться от пункта материально-технич. обеспечения своего флота во вьетнамской бухте Камрань. 5). В интересах безопасности морских и воздушных коммуникаций региона СССР предложил совместно разработать меры по предотвращению инцидентов в открытом море и в воздушном пространстве над ним. 6). Не позднее 1990 г. предложено провести междунар. конференцию о превращении Индийского океана в зону мира. 7). На любом уровне и в любом составе СССР предложил обсудить вопрос о создании переговорного механизма для рассмотрения советских и любых других предложений, относящихся к безопасности азиатско-тихоокеанского региона. Были предложены проведение встречи представителей вооруж. сил наиболее крупных в военном отношении государств АТР, организация встречи министров ин. дел всех заинтересованных государств для обсуждения первоначальных подходов к строительству новых отношений в АТР и др. мероприятий, направленных на активизацию политич., экономич. и иных связей СССР со странами региона. Намечены меры по созданию «льготного режима» на советском Дальнем Востоке, что связано, в частности, с организацией здесь зон совместного предпринимательства с иностр. фирмами.

Последовательно проводимый СССР курс на решение острых междунар. проблем мирными, политич. средствами открыл путь к прекращению одного из самых сложных и затяжных региональных конфликтов — конфликта в Афганистане.

14 апреля в Женеве представители Афганистана, Пакистана, СССР и США подписали (в присутствии ген. секретаря ООН) соглашения о политич. урегулировании ситуации вокруг Афганистана. В число подписанных документов входят: двустороннее соглашение между Афганистаном и Пакистаном о принципах взаимоотношений и, в частности, о невмешательстве и об отказе от интервенции; двустороннее соглашение между Афганистаном и Пакистаном о добровольном возвращении беженцев; соглашение о взаимосвязи для урегулирования положения, относящегося к Афганистану (подписано представителями Афганистана, Пакистана, а также государств-гарантов — СССР и США); декларация о междунар. гарантиях (подписана представителями СССР и США); меморандум понимания.

В контексте принятых обязательств, главным стержнем которых является положение о прекращении вмешательства во внутр. афганские дела с территории Пакистана, стало возможным согласовать (по договоренности с правительством Республики Афганистан) вопрос о конкретных сроках вывода из страны советских войск. К 15 августа, как это было определено женевскими соглашениями, половина находившегося в стране советского воинского контингента была возвращена на Родину, а 15 февраля 1989 г., в соответствии с принятым обязательством, СССР полностью завершил вывод из Афганистана своих войск. Представители ООН, наблюдавшие за выводом войск, отметили пунктуальное выполнение Советским Союзом всех требований, вытекающих из женевских соглашений.

Будучи убежденным, что подписание женевских соглашений может и должно облегчить урегулирование также и внутр. аспектов афганской проблемы, поддерживая проводимую правительством Республики Афганистан линию на достижение нац. примирения и создание коалиц. правительства на широкой основе, СССР стремился способствовать началу общеафганского диалога, восстановлению мира на афганской земле и стабилизации всей обстановки в данном регионе. Он предлагал прекратить огонь между противостоящими афганскими сторонами, одновременно прекратив поставки вооружения в Афганистан всеми странами, включая СССР и США, провести при участии ООН междунар. конференцию по вопросу о нейтралитете и демилитаризации Афганистана. Советская сторона неоднократно обращала внимание на серьезные нарушения женевских соглашений Пакистаном, на поддержку, оказываемую пакистанскими военными кругами вооруж. афганской оппозиции, прямое вмешательство Пакистана во внутр. дела Республики Афганистан, а также на неконструктивные действия США — одного из государств-гарантов. СССР выражал готовность участвовать в восстановлении подорванной войной афганской экономики, как на двусторонней основе, так и в рамках междунар. программ, в т. ч. по линии ООН, оказывал афганскому народу экономич. помощь, в т. ч. безвозмездную.

СССР оставался активным поборником идеи междунар. конференции по Ближнему Востоку. К концу 1988 г. за созыв такой конференции выступало почти все мировое сообщество, в т. ч. государства, входящие в Совет Безопасности ООН, его постоянные члены, вовлеченные в конфликт арабские страны и ООП. Палестинское восстание на оккупированных Израилем территориях, реалистич. и конструктивная позиция руководства ООП способствовали тому, что на Ближнем Востоке сложилась качественно новая ситуация, значительно расширяющая возможности урегулирования этого сложного регионального конфликта.

По мнению СССР необходимо, используя миротворческий потенциал ООН, приступить к многосторонним и двусторонним контактам с целью практической подготовки конференции, которая предполагает самые различные формы взаимодействия ее участников. Советское правительство призывало Израиль включиться в честные коллективные поиски мира на Ближнем Востоке, исходя из баланса законных интересов всех государств и народов региона, выражало надежду на эволюцию в подходе Израиля к идее созыва междунар. конференции. При этом отмечалось, что в рамках процесса ближневосточного урегулирования может быть решен и вопрос о восстановлении дипломатич. отношений СССР с Израилем.

Осуждая действия израильских властей, стремившихся подавить силой восстание палестинцев на оккупированных территориях, Советский Союз поддерживал справедливую борьбу палестинского народа за свои законные нац. права. СССР приветствовал решения, принятые ноябрьской сессией Нац. совета Палестины, в частности одобрение резолюций Совета Безопасности ООН № 242 и № 338 — международно-правовых основ ближневосточного урегулирования, признал провозглашение независимого палестинского государства, руководствуясь тем, что всеобъемлющее урегулирование приведет также к практическому завершению процесса создания этого государства.

Советское правительство с удовлетворением встретило прекращение (20 августа) огня на ирано-иракском фронте, заявило о готовности делать все от него зависящее для содействия переговорам двух стран, за поиск равноприемлемых для Ирака и Ирана решений на основе полного претворения в жизнь принятой в 1987 г. резолюции Совета Безопасности ООН № 598, отмечало, что необходимо вывести из Персидского залива военные флоты неприбрежных государств, что безопасность и свобода судоходства там должны обеспечиваться путем достижения междунар. договоренности при соответствующих гарантиях со стороны Совета Безопасности ООН.

Выступая за устранение напряженности и оздоровление политич. обстановки в Юго-Восточной Азии, за справедливое и рациональное решение камбоджийской проблемы, СССР приветствовал обнародованное в мае правительствами Вьетнама и Камбоджи решение вывести к концу года из Камбоджи половину состава находившегося там воинского контингента СРВ, полностью поддержал другую важную акцию двух стран — опубликованное 6 января 1989 г. заявление о том, что к концу сентября 1989 г. будет осуществлен полный вывод вьетнамских войск из Камбоджи (одновременно необходимо прекратить оказание иностр. военной помощи всем камбоджийским сторонам и всякое вмешательство извне во внутр. дела Камбоджи). СССР готов стать одним из международных гарантов статуса Камбоджи как независимого, мирного, нейтрального и неприсоединившегося государства.

С удовлетворением было встречено в СССР подписание (в декабре) под эгидой ООН соглашений об урегулировании на Юго-Западе Африки, способствующих предоставлению независимости Намибии, достижению мира и безопасности во всем регионе. Хотя СССР не принимал прямого участия в переговорах, которые вели Ангола, Куба, ЮАР и (в качестве посредника) США, он сыграл, как было признано всеми сторонами, важную и конструктивную роль в процессе подготовки заключенных соглашений.

Советский Союз подтверждал свою готовность активно содействовать мирному политич. урегулированию проблем, существующих в Центральной Америке, на основе гватемальских договоренностей 1987 г., а также с учетом итогов состоявшейся в феврале 1989 г. встречи президентов пяти центральноамериканских государств. Советское руководство указало, что одним из важнейших условий обеспечения мира и безопасности в Центральной Америке является прекращение военных поставок в этот район откуда бы то ни было.

* * *

Приоритетным направлением советской внешней политики оставалось развитие отношений с социалистич. странами, взаимодействие с которыми осуществлялось на качественно новом уровне, освобожденном от напластований прошлого. Совершенствовалось сотрудничество в рамках ОВД и СЭВ. На проходившем в Варшаве (июль) совещании Политич. консультативного комитета ОВД были приняты важные документы: «Заявление государств — участников Варшав-

ского Договора о переговорах по сокращению вооруж. сил и обычных вооружений в Европе», «Последствия гонки вооружений для окружающей среды и другие аспекты экологич. безопасности». Участники совещания высказались за наращивание динамизма внешнеполитич. сотрудничества, основанного на равноправии, тесном взаимодействии и взаимной ответственности, за дальнейшее совершенствование его механизма, повышение эффективности согласованных действий. 44-е заседание Сессии СЭВ (июль, Прага) одобрило коллективную концепцию междунар. социалистич. разделения труда на 1991—2005 гг., программу координации народнохоз. планов на 1991—95 гг. Отмечалось, что перестройка механизма многостороннего сотрудничества и социалистич. экономич. интеграции, совершенствование деятельности СЭВ будут осуществляться постепенно, по мере созревания внутр. и внешних условий, с учетом заинтересованности стран — членов СЭВ.

Состоялись визиты М. С. Горбачева в СФРЮ (март), ПНР (июль), визиты Н. И. Рыжкова в ВНР (апрель), ЧССР (июль). СССР посетили ген. секретарь ЦК КПЧ М. Якеш (январь), ген. секретарь ВСРП, пред. Совета Министров ВНР К. Грос (июль), ген. секретарь ЦК СЕПГ, пред. Гос. совета ГДР Э. Хонеккер (сентябрь), ген. секретарь ЦК НРПЛ, пред. Совета Министров ЛНДР К. Фомвихан (сентябрь), ген. секретарь РКП, президент СРР Н. Чаушеску (октябрь), пред. Гос. совета СРВ Во Ти Конг (сентябрь), пред. Совета Министров ПНР М. Раковский (октябрь), пред. правительства ЧССР Л. Адамец (ноябрь). Подписаны соглашение о развитии взаимного обмена товарами нар. потребления между предприятиями и организациями внутр. торговли и потребит. кооперации СССР и ВНР, долгосрочная программа экономич. сотрудничества между СССР и СФРЮ и др. документы.

Плодотворно прошел визит в СССР мин. ин. дел КНР Цянь Цичэня (декабрь). Стороны с удовлетворением констатировали продолжающееся улучшение двусторонних отношений не только в торгово-экономич. и научно-технич. области, но и в политич. сфере. Была признана необходимость проведения советско-китайской встречи на высшем уровне. Этот успех был закреплен во время поездки в КНР Э. А. Шеварднадзе (февраль 1989 г.), когда была достигнута конкретная договоренность о встрече М. С. Горбачева с тов. Дэн Сяопином в Китае в мае 1989 г. Знаменуя собой нормализацию советско-китайских отношений, эта встреча и беседы М. С. Горбачева с другими китайскими руководителями заложили прочный фундамент укрепления добрососедства и сотрудничества между СССР и КНР.

В ходе визита Э. А. Шеварднадзе в КНДР (декабрь) и предшествовавшего ему визита в СССР мин. ин. дел КНДР Ким Ён Нама (апрель) советская сторона поддержала инициативы КНДР, направленные на самостоятельное мирное объединение Кореи на основе диалога между Севером и Югом, высказалась против ведущих к закреплению раскола попыток США и южнокорейских властей создать ситуацию «двух Корей» путем «перекрестного признания» Севера и Юга Кореи, их одновременного или сепаратного приема в ООН.

Среди контактов с развивающимися странами наибольшее значение имел визит М. С. Горбачева в Индию (ноябрь). Он еще раз продемонстрировал, что советско-индийские отношения — важный фактор укрепления мира и безопасности в Азии и во всем мире. М. С. Горбачев и премьер-министр Индии Р. Ганди с удовлетворением отметили, что принципы нового политич. мышления, воплощенные в подписанной ими в 1986 г. Делийской декларации, получают все более широкий междунар. отклик. Были заключены соглашение о сотрудничестве в сооружении в Индии атомной электростанции, соглашение о долгосрочном сотрудничестве в исследовании и использовании космич. пространства в мирных целях, соглашение о сотрудничестве в сооружении второй очереди тепловой электростанции «Виндьячал» на территории Индии.

В СССР приезжали ген. секретарь ЦК РПЭ, президент Эфиопии Менгисту Хайле Мариам (июль), пред. МПЛА — Партии труда, президент Анголы Ж. Эдуарду душ Сантуш (октябрь), президент Уругвая Х. М. Сангинетти (март, подписано соглашение о взаимных поставках товаров на 1988—1990 гг.), президент Бразилии Ж. Сарней (октябрь, подписано соглашение о взаимных поставках машин, оборудования и прочих товаров), премьер-министр Таиланда П. Тинсуланон (май), министры ин. дел Египта, Индонезии и др. Э. А. Шеварднадзе находился с визитом на Филиппинах (декабрь). Во многие страны Африки, Азии и Лат. Америки выезжали делегации Верх. Совета СССР.

В ходе московской встречи М. С. Горбачева с Р. Рейганом, главным итогом которой стало углубление политич. диалога между СССР и США, было подтверждено обоюдное стремление способствовать дальнейшему расширению взаимовыгодных торгово-экономич. отношений, развитию двусторонних связей, контактов и обменов в других областях, в частности гуманитарной. Кроме соглашения о проведении совместного эксперимента по контролю на ядерных испытат. полигонах той и другой стороны и соглашения об уведомлениях о пусках межконтинентальных баллистич. ракет и баллистич. ракет подводных лодок, были подписаны соглашения о создании объединенной радионавигац. системы, о поиске и спасании на море, о сотрудничестве в области транспортной науки и технологии, о взаимных отношениях в области рыбного х-ва, а также программа культурного сотрудничества и обменов на 1989—91 гг. В Москве и Вашингтоне созданы советский и американский центры по уменьшению ядерной опасности. Долгосрочное соглашение между СССР и США о содействии экономич., пром. и технич. сотрудничеству распространено на новые формы экономич. связей, включая создание совместных предприятий.

СССР посетили ведущие гос. деятели стран Зап. Европы: канцлер ФРГ Г. Коль (октябрь), президент Франции Ф. Миттеран (ноябрь), пред. Совета Министров Италии Ч. Де Мита (октябрь), канцлер Австрии Ф. Враницкий (октябрь). Состоялись визиты Н. И. Рыжкова в Швецию и Норвегию (январь), визиты Э. А. Шеварднадзе в ФРГ, Испанию (январь), Данию (сентябрь), во Францию (октябрь). Делегации Верх. Совета СССР выезжали в Италию и Сан-Марино (март), Швецию (декабрь).

С западноевропейскими странами заключены соглашения торгово-экономич., научно-технич. и культурного характера. С ФРГ, а также Норвегией подписано соглашение о сотрудничестве в охране окружающей среды, с ФРГ, Швецией, Норвегией, Австрией — соглашения об оперативном оповещении о ядерной аварии и обмене информацией о ядерных установках, с ФРГ и Италией — соглашения о сотрудничестве в исследовании и использовании космич. пространства в мирных целях. Заключены соглашения о предоставлении Внешэкономбанку СССР кредитов консорциумом банков ФРГ и консорциумом итальянских банков. Долгосрочная программа развития экономич. и пром. сотрудничества, а также программа культурного и научного сотрудничества на 1988—89 гг. подписаны с Испанией, первая программа культурного сотрудничества (на 1988—1989 гг.) подписана с ФРГ. Важным направлением развития экономич. и научно-технич. связей стало участие западноевропейских фирм в модернизации советской экономики, в частности легкой и пищевой пром-сти.

Во время визита Э. А. Шеварднадзе в Японию (декабрь) обе стороны выразили готовность содействовать дальнейшему расширению торгово-экономич. отношений и научно-технич. сотрудничества между СССР и Японией. Была достигнута договоренность о создании постоянно действующей рабочей группы на уровне заместителей министров ин. дел двух стран, с тем чтобы способствовать дальнейшему продвижению вперед на переговорах, касающихся заключения мирного договора.

* * *

На проходившей в июне 3-й спец. сессии ГА ООН по разоружению советская делегация, которую возглавлял Э. А. Шеварднадзе, высказала свои соображения о том, какими должны быть пути движения к безопасному миру. Особое внимание было обращено на необходимость разоружаться и не допускать размещения нового оружия повсюду — на земле, под землей, на воде или в морских глубинах, в воздухе или космич. пространстве. Глава советской делегации указал также на неприемлемость размещения войск и вооружений на территориях других стран, на необходимость ликвидации всех военных баз на чужих землях и в качестве промежуточных мер предложил не наращивать военное присутствие за пределами нац. границ, не размещать на военных объектах за границей ядерное и химич. оружие, свернуть военную деятельность в районах, чреватых конфликтными ситуациями, не продлевать соглашений о базах, не переводить войска и военные объекты в третьи страны, а поэтапный вывод войск с чужих территорий в пределы нац. границ осуществлять под строгим контролем, в т. ч. и со стороны ООН, включая доступ инспекционных групп на базы. Он высказался за то, чтобы вести дело к передаче ООН функций по поддержанию междунар. мира и безопасности.

43-я сессия ГА ООН знаменательна выступлением на ней (7 декабря) М. С. Горбачева. Междунар. общественность, высоко оценив философское содержание этой речи, приветствовала заявление советского руководителя о том, что СССР, переходя к принципу разумной и надежной оборонной достаточности, принял решение сократить в одностороннем порядке свои вооруж. силы. В течение 1989—90 гг. их численный состав уменьшится на 500 тыс. чел. (т. е. на 12% от общей численности), из которых 240 тыс. приходится на европейскую часть страны, 200 тыс.— на восточную, 60 тыс.— на южную ее часть. В европейской части страны и на территории европейских союзников СССР количество танков уменьшится на 10 тыс., количество артиллерийских систем — на 8,5 тыс., боевых самолетов — на 800. Из состава советских войск, временно дислоцированных на территории европейских союзников СССР, к 1991 г. будут выведены и расформированы шесть танковых дивизий; выводятся также десантно-штурмовые и некоторые другие соединения и части, включая десантно-переправочные, с вооружением и боевой техникой. В число вооружений, выводимых из стран Центр. Европы, входят и тактич. ядерные средства. Советские войска в этих странах будут сокращены в общей сложности на 50 тыс. чел., а вооружения — на 5 тыс. танков. Остающиеся на территории союзников советские дивизии будут переформированы, их структура станет однозначно оборонительной. Существенно уменьшатся воруж. силы СССР и в азиатской части страны. По согласованию с правительством МНР возвратится на родину 75% временно находящихся в этой стране советских войск. Там будет ликвидирована советская авиационная группировка.

На 14,2% сократится советский военный бюджет, на 19,5% — произ-во вооружения и военной техники. В рамках осуществляемой им экономич. реформы СССР готов разработать и представить свой внутр. план конверсии военной пром-сти, использования высвобождаемого оборудования и специалистов, занятых на военных предприятиях, в гражданской пром-сти. Он призывает другие государства, прежде всего крупные военные державы, последовать этому примеру.

Как отметил М. С. Горбачев, мировое х-во в наше время становится единым организмом, вне которого не может нормально развиваться ни одно государство, к какой бы общественной системе оно не принадлежало и на каком бы экономич. уровне не находилось. Это ставит в повестку дня разработку принципиально нового механизма функционирования мирового х-ва, новой структуры междунар. разделения труда. СССР ставит перед собой задачу интегрироваться в мировую экономику, прежде всего путем наращивания темпов научно-технич. прогресса и использования новых форм внешнеэкономич. связей, а также с помощью включения в деятельность ведущих междунар. экономич. организаций.

Необходимо найти подходы не только к налаживанию нормальных экономич. отношений между капиталистич. и социалистич. частями мира, но и к отношениям между развитыми государствами и развивающимися странами, где ситуация приобретает крайне острый характер. Острейшая из проблем — огромная внешняя задолженность развивающихся стран. Реально глядя на вещи, заявил М. С. Горбачев, надо признать: накопившийся долг не может быть ни оплачен, ни взыскан на первоначальных условиях. СССР готов установить длительный, вплоть до 100 лет, мораторий на выплату задолженности наименее развитых стран, а в целом ряде случаев списать ее полностью. Советский руководитель предложил также ограничить платежи других развивающихся стран (в зависимости от показателей экономич. развития каждой из них) или объявить длительную отсрочку значит. части платежей, поддержал призыв ЮНКТАД к сокращению задолженности развивающихся стран коммерческим банкам, высказался за обеспечение правительств. поддержки рыночным механизмам урегулирования задолженности.

Междунар. экономич. безопасность немыслима без борьбы с мировой экологич. угрозой. СССР выдвинул идею создания при ООН центра срочной экологич. помощи, заявил о своей готовности сотрудничать в деле создания междунар. космич. лаборатории или пилотируемой орбитальной станции, которая занималась бы исключительно контролем за состоянием природы. Назрела необходимость разработать всеохватывающий режим мирной работы в космосе, что связано с предлагаемым Советским Союзом созданием всемирной космич. организации.

Подчеркнув, что происходящая демократизация междунар. отношений означает не только максимальную интернационализацию решения накопившихся глобальных проблем, но и гуманизацию этих отношений, проинформировав членов ООН о том, как в ходе перестройки ставятся и решаются задачи строительства правового социалистич. государства, М. С. Горбачев заявил о намерении расширить участие СССР в междунар. контрольных механизмах по правам человека.

Ярким примером растущей интернац. солидарности стала необычайно широкая междунар. помощь пострадавшим от землетрясения в Армении. Ее оказали ок. 100 государств. Это еще раз свидетельствует о том, что наступает новый этап отношений между странами, что идеи гуманизма и милосердия все глубже проникают в сознание людей разных рас и разных убеждений, что для человеческой солидарности нет политич. и географич. границ.

К. Савинов, Д. Недосекин.

КАЛЕНДАРЬ ВАЖНЕЙШИХ СОБЫТИЙ ВНЕШНЕЙ ПОЛИТИКИ СССР в 1988 г.*

I. Договоры, соглашения, коммюнике

Январь

1 — Опубликовано сообщение о подписании в Канре межправительств. соглашения о товарообороте между СССР и АРЕ на 1988—90 гг.

6 — Опубликовано сообщение о подписании СССР Монреальского протокола к Венской конвенции об охране озонового слоя по веществам, разрушающим озоновый слой.

9 — Опубликовано сообщение о подписании в Гаване протокола о товарообороте между СССР и Кубой на 1988 г.

11 — В Кабуле подписаны протокол о товарообороте между СССР и ДРА на 1988 г., а также обменные письма об оказании экономич. помощи ДРА в 1988 г.

12 — В Москве подписано соглашение о сотрудничестве АН СССР и Нац. АН США.

13 — В Стокгольме подписаны совместные сов.-шведские документы: межправительств. соглашения о принципах разграничения морских пространств в Балтийском море, об оперативном оповещении о ядерной аварии и об обмене информацией о ядерных установках; соглашение по визовым вопросам; подписан ряд экспортных и импортных контрактов шведских предприятий и фирм с сов. организациями и ведомствами.

15 — Опубликовано сообщение «К итогам советско-шведских переговоров» о пребывании чл. Политбюро ЦК КПСС, пред. Совета Министров СССР Н. И. Рыжкова в Швеции 11—14 января.

16 — Опубликовано сообщение о подписании в Манагуа протокола о сотрудничестве между СССР и Никарагуа на 1988—1990 гг., предусматривающего развитие связей в различных отраслях экономики, а также расширение прямых контактов между предприятиями и организациями обеих стран.

19 — В Маниле подписана программа культурных обменов между правительствами СССР и Филиппин.

20 — Опубликовано сообщение о том, что в Бонне состоялось подписание двусторонних документов: протокола о консультациях, протокола переговоров по вопросам, связанным с учреждением ген. консульств СССР в Мюнхене и ФРГ в Киеве. Произведен обмен нотами о продлении на последующие 5 лет, начиная с 26 декабря 1988 г., соглашения о развитии и углублении долгосрочного сотрудничества СССР и ФРГ в области экономики и пром-сти от 6 мая 1978 г.

20 — В Москве подписан протокол о товарообороте между СССР и НДРЙ на 1988 г.

22 — В Мадриде подписаны: долгосрочная программа развития экономич. и пром. сотрудничества между СССР и Испанией и программа культурного и научного сотрудничества на 1989 г.

23 — Опубликовано сообщение о подписании в Лондоне соглашения между СССР и Великобританией о междунар. автомобильном сообщении.

29 — В Варшаве подписано соглашение между правительствами СССР и ПНР о кооперации в произ-ве самолета Ил-96. Срок действия соглашения — до 2000 г. с возможностью дальнейшего продления.

---

* Гос. деятели СССР и зарубежные деятели, имена которых неоднократно встречаются в календаре, указываются с перечислением занимаемых постов и должностей, как правило, только при первом упоминании.

29 — Президиум Верх. Совета СССР ратифицировал Протоколы 2 и 3 к Договору о безъядерной зоне в юж. части Тихого океана (Договор Раротонга), подписанные от имени СССР 15 декабря 1986 г.

29 — Опубликовано сообщение о визите в СССР мин. ин. дел ГДР О. Фишера.

Февраль

2 — Президиум Верх. Совета СССР ратифицировал конвенцию о мерах, направленных на запрещение и предупреждение незаконного ввоза, вывоза и передачи права собственности на культурные ценности, принятую ЮНЕСКО 14 ноября 1970 г.

5 — Опубликовано коммюнике о 126-м заседании Исполкома СЭВ, состоявшемся в Москве 2—4 февраля.

8 — Опубликовано совместное сообщение о визите мин. ин. дел Индонезии М. Кусумаатмаджа в СССР 4—7 февраля.

13 — Опубликовано сообщение о визите в СССР мин. ин. дел ПНР М. Ожеховского 8—12 февраля.

13 — Опубликовано сообщение о визите в Кабо-Верде делегации Верх. Совета СССР во главе с зам. пред. Президиума Верх. Совета СССР А. Ф. Рюйтелем 2—6 февраля.

13 — Опубликовано сообщение о подписании в Москве соглашения между правительствами СССР и ПНР о создании и деятельности информац.-культурного центра ПНР в СССР.

15 — В Москве подписан Меморандум о взаимопонимании между правительствами СССР и Великобритании относительно сотрудничества в области предотвращения незаконного произ-ва и оборота наркотич. средств и психотропных веществ и злоупотребления ими.

16 — В Хараре произведен обмен грамотами о ратификации соглашения между правительствами СССР и Зимбабве об экономич. и технич. сотрудничестве, подписанного в Москве 3 декабря 1985 г.

18 — В Москве подписан протокол о товарообороте между СССР и СФРЮ на 1988 г.

20 — Опубликовано сообщение о том, что ген. секретарю Междунар. организации гражд. авиации сданы на хранение грамота о присоединении СССР к Конвенции о преступлениях и некоторых др. актах, совершаемых на борту воздушных судов, от 14 сентября 1963 г. и грамота о ратификации СССР протокола, касающегося изменения Конвенции о междунар. гражд. авиации, подписанного в Монреале 6 октября 1980 г.

22 — Опубликовано совместное сообщение о пребывании в СССР делегации Нац. конгресса Венесуэлы 14—21 февраля.

23 — Президиум Верх. Совета СССР ратифицировал соглашение между правительствами СССР и САР об экономич. и технич. сотрудничестве в строит-ве гидроузла «Тишрин», подписанное в Дамаске 18 июня 1987 г.

24 — Опубликовано сообщение о встрече министров ин. дел государств — участников Варшавского Договора в Праге.

27 — В Москве подписан протокол о товарообороте между СССР и ВНР на 1988 г.

27 — Опубликовано сообщение о подписании в Будапеште сов.-венг. совместного коммюнике об итогах визита в ВНР чл. Политбюро ЦК КССР, пред. Президиума Верх. Совета СССР А. А. Громыко 23—27 февраля.
Опубликовано также сообщение о подписании соглашения о создании и деятельности культурного, научного и информац. центра ВНР в СССР и плана сотрудничества между Союзом писателей СССР и Союзом венг. писателей на 1988 г.

Март

3 — Президиум Верх. Совета СССР ратифицировал Междунар. конвенцию по поиску и спасанию на море 1979 г., подписанную в Лондоне 31 октября 1980 г., и Соглашение об унификации отдельных правовых норм, применяемых в мор. торговом судоходстве, подписанное в Бухаресте 10 июля 1987 г.

9 — Президиум Верх. Совета СССР ратифицировал Конвенцию об охране всемирного культурного и природного наследия, принятую ЮНЕСКО 16 ноября 1972 г.

14 — Опубликовано сообщение о подписании в Хельсинки 3-летней программы сотрудничества в области атомной энергетики между СССР и Финляндией.

15 — В Белграде подписаны сов.-югославская декларация, долгосрочная программа экономич. сотрудничества между СССР и СФРЮ на период до 2000 г., соглашения об информац.-культурном центре СФРЮ в Москве и о взаимном признании документов об образовании и ученых степеней.

17 — Опубликовано совместное коммюнике о восстановлении дип. отношений между СССР и ЦАР.

17 — В Кабуле подписано соглашение о сотрудничестве гг. Москвы и Кабула на 1988—90 гг. в рамках прямых связей между городами, областями и республиками СССР и провинциями и городами ДРА.

18 — В Москве принята программа культурного и научного сотрудничества на 1988—89 гг. между СССР и Италией.

19 — Опубликована сов.-югославская декларация о сотрудничестве и развитии дружеств. отношений.

25 — Опубликовано совместное сов.-уругвайское заявление по итогам визита в СССР президента Уругвая Х. М. Сангинетти. В ходе визита подписано межправительств. соглашение о взаимных поставках товаров на 1988—90 гг.

25 — Опубликовано сообщение о подписании в Белграде долгосрочной программы экономич. сотрудничества СССР и СФРЮ на период до 2000 г.

29 — Президиум Верх. Совета СССР ратифицировал Конвенцию № 148 МОТ «О защите трудящихся от профессионального риска, вызываемого загрязнением воздуха, шумом и вибрацией на рабочих местах», принятую 63-й сессией ген. конференции МОТ 20 июня 1977 г., и Конвенцию № 159 МОТ «О профессиональной реабилитации и занятости инвалидов», принятую 69-й сессией ген. конференции МОТ 20 июня 1983 г.

31 — Опубликовано коммюнике заседания Комитета министров ин. дел государств — участников Варшавского Договора, состоявшегося 29—30 марта в Софии.

Апрель

2 — В Москве подписан протокол о товарообороте и платежах между СССР и КНДР на 1988 г.

6 — Опубликовано сообщение о подписании в Москве протокола о продлении соглашения о развитии экономич., пром. и научно-технич. сотрудничества между СССР и Швейцарией.

6 — В Хельсинки подписано соглашение о создании совместного сов.-финского предприятия с финской фирмой «Валио».

7 — Опубликовано сообщение о подписании в Москве программы сотрудничества между СССР и ПНР в области развития атомной энергетики в ПНР до 2000 г.

11 — В Москве подписаны: сов.-чехословацкое коммюнике, соглашение между правительствами СССР и ЧССР о создании и деятельности культурно-информац. центра ЧССР в СССР, протокол об учреждении межправит. комиссии по сотрудничеству в области культуры, образования и науки, протокол о сотрудничестве между МИД СССР и Федеральным МИД ЧССР.

12 — Президиум Верх. Совета СССР ратифицировал соглашение между правительствами СССР и Финляндии об устранении двойного налогообложения в отношении подоходных налогов, подписанное в Москве 6 октября 1987 г.

14 — В Женеве подписаны документы по политич. урегулированию положения в ДРА: Декларация о междунар. гарантиях, Меморандум понимания, Соглашение о взаимосвязи для урегулирования положения, относящегося к Афганистану.

15 — Опубликовано совместное коммюнике о визите в СССР чл. Президиума ЦК КПЧ, президента ЧССР Г. Гусака 11—14 апреля.

15 — Опубликовано сообщение о подписании в Москве протокола к Долгосрочному соглашению между СССР и США о содействии экономич., пром. и технич. сотрудничеству от 29 июня 1974 г.

18 — В Москве подписаны сов.-шведские соглашения о разграничении континент. шельфа, а также сов. экономич. зоны и шведской рыболовной зоны в Балт. море и о взаимных отношениях в области рыболовства в бывшем спорном р-не Балт. моря, а также протокол к этим документам.

21 — Опубликовано совместное коммюнике о визите в ВНР Н. И. Рыжкова 18—20 апреля.

21 — Опубликовано сообщение о подписании в Будапеште соглашения между правительствами СССР и ВНР о развитии взаимного обмена товарами нар. потребления, осуществляемого между предприятиями и организациями внутр. торговли и потребит. кооперации, и дополнит. протокол к соглашению между правительствами СССР и ВНР об условиях взаимных безвизовых поездок граждан от 24 ноября 1987 г.

25 — В Москве подписано сов.-афганское соглашение об экономич. и технич. сотрудничестве в области энергетики.

Май

1 — Опубликовано сообщение о подписании в Стамбуле сов.-турецкой консульской конвенции.

4 — В Пекине подписан межправит. план двустороннего культурного сотрудничества между СССР и КНР на 1988—90 гг.

4 — В Бонне состоялся обмен нотами между СССР и ФРГ, закрепляющий договоренность между сторонами о проведении на терр. ФРГ инспекций, предусмотренных в сов.-амер. Договоре о ликвидации ракет ср. и меньшей дальности и протоколе об инспекциях к нему.

7 — Опубликовано совместное сообщение для печати о визите в СССР мин. ин. дел КНДР Ким Ён Нама 28 апреля — 5 мая.

12 — В Женеве подписано соглашение между правительствами СССР и США о применимости Договора по РСД и РМД к ракетам ср. и меньшей дальности, способным нести оружие, основанное как на существующих, так и на новых физич. принципах («экзотическое оружие»).

14 — Опубликовано сообщение об итогах заседания Военного совета Объединенных вооруж. сил государств — участников Варшавского Договора, которое состоялось 11—13 мая в Софии.

15 — Опубликовано совместное коммюнике о визите А. А. Громыко в СРР 10—14 мая.

20 — Опубликовано сообщение о ратификации в Праге соглашения между ЧССР, СССР и ГДР об инспекциях, подписанное 11 декабря 1987 г. в Берлине в связи с Договором между СССР и США о ликвидации ракет ср. и меньшей дальности.

20 — Опубликовано коммюнике о 127-м заседании Исполкома СЭВ, состоявшемся 17—19 мая в Москве.

20 — В Москве подписано межправит. соглашение между СССР и АРЕ об экономич., торговом и научно-технич. сотрудничестве.

21 — Опубликовано сообщение об обмене в Хельсинки грамотами о ратификации соглашения между правительствами СССР и Финляндии об устранении двойного налогообложения в отношении подоходных налогов, подписанного в Москве 6 октября 1987 г.

21 — В Гаване подписаны концепции развития внешнеэкономич. связей между СССР и Кубой на 15—20 лет и соглашения об осуществлении прямых производств. и научно-технич. связей между объединениями, предприятиями и организациями СССР и Кубы.

22 — Опубликовано совместное сов.-египетское коммюнике о пребывании в СССР 19—21 мая премьер-министра, мин. ин. дел АРЕ А. И. Абдель Магида.

23 — Опубликовано совместное коммюнике о визите в СССР премьер-министра Таиланда П. Тинсуланона 16—22 мая.

28 — В Москве Президиум Верх. Совета СССР ратифицировал Договор между СССР и США о ликвидации их ракет ср. и меньшей дальности.

31 — В Москве подписаны: соглашения между СССР и США о проведении совместного эксперимента по контролю и об уведомлениях о пусках межконтинент. баллистич. ракет и баллистич. ракет подводных лодок; Программа сотрудничества и обмена на 1989—91 гг.; соглашение между правительствами СССР и США о создании объединенной радионавигац. системы «Чайка» и «Лоран-С»; соглашение между правительствами СССР и США по поиску и спасанию на море; соглашение между правительствами СССР и США о сотрудничестве в области транспортной науки и технологии; соглашение между правительствами СССР и США о взаимных отношениях в области рыбного х-ва.

31 — В Москве подписаны «Основные принципы генерального торгового соглашения» между сов. внешнеэкономич. и амер. торговым консорциумами, предусматривающие экономич. и правовые основы создания совместных предприятий между сов. производств. объединениями и амер. фирмами в области нефтедобычи, автомобилестроения, приборостроения, создания мед. техники и переработки с.-х. продукции.

Июнь

4 — Опубликовано сообщение о подписании в Софии межправит. соглашения об использовании нац. валют при расчетах в рамках прямых связей между объединениями, предприятиями и организациями НРБ и СССР, а также при создании и деятельности сов.-болг. объединений, предприятий и организаций.

4 — Опубликовано сообщение о подписании в Мадриде долгосрочной программы научно-технич. и экономич. сотрудничества между СССР и Испанией.

9 — Опубликовано сообщение о подписании в Пекине межправит. соглашений о создании сов.-китайских смешанных предприятий, о развитии прямых связей между республиками, краями и областями СССР и провинциями и автономными районами КНР.

18 — В Берне подписан дополнит. протокол между правительствами СССР и Швейцарии к соглашению о воздушном сообщении, а также меморандум о взаимопонимании между Мин-вом гражд. авиации СССР и Швейцарским управлением гражд. авиации.

20 — Опубликовано сообщение о подписании в Анкаре межправительств. соглашения между СССР и Турцией о междунар. автомоб. сообщении.

24 — Опубликовано сообщение о подписании в Москве между Всесоюзным объединением «Цветметпромэкспорт» и индонезийской фирмой «Тидар керенчи агунг» соглашения о сотрудничестве в разработке торфяных месторождений на о. Суматра.

25 — В Люксембурге подписана совместная декларация об установлении офиц. отношений между СЭВ и ЕЭС.

Июль

1 — Президиум Верх. Совета СССР ратифицировал соглашение между правительствами СССР и Малайзии об избежании двойного налогообложения в отношении налогов на доходы, подписанное в Москве 31 июля 1987 г.

4 — В Праге подписана программа сотрудничества между СССР и ЧССР в области развития атомной энергетики в ЧССР до 2000 г.

7 — Опубликовано сообщение о подписании в Вашингтоне плана контактов между Вооруж. Силами СССР и США на 1988—90 гг.

8 — Опубликовано коммюнике о 44-м заседании сессии СЭВ, состоявшемся в Праге 5—7 июля.

9 — Опубликовано коммюнике заседания Комитета министров обороны государств — участников Варшавского Договора, состоявшегося 5—8 июля в Москве.

10 — Опубликовано совместное коммюнике о визите в ЧССР Н. И. Рыжкова.

12 — Опубликовано сообщение об обмене грамотами в Москве о ратификации соглашения между правительствами СССР и САР об экономич. и технич. сотрудничестве и протокола между правительствами СССР и САР по вопросам кредитно-расчетных отношений между СССР и САР, подписанных в Дамаске 26 апреля 1985 г., а также соглашения между правительствами СССР и САР об экономич. и технич. сотрудничестве в строительстве гидроузла «Тишрин», подписанного в Дамаске 18 июня 1987 г.

14 — Опубликовано совместное сообщение о визите в СССР делегации конгресса Филиппин 4—13 июля.

15 — В Москве состоялось подписание сов.-китайского соглашения о взаимных поездках граждан.

17 — Опубликовано коммюнике совещания ПКК государств — участников Варшавского Договора, состоявшегося 15—16 июля в Варшаве.

17 — Опубликовано Заявление государств — участников Варшавского Договора о переговорах по сокращению вооруж. сил и обычных вооружений в Европе.

17 — Опубликован документ государств — участников Варшавского Договора «Последствия гонки вооружений для окружающей среды и другие аспекты экологической безопасности».

27 — В Москве между СССР и ДРА подписаны соглашения о сотрудничестве в проведении геолого-разведочных работ и развитии газовой пром-сти, а также др. межправительств. документы.

Август

1 — Опубликовано совместное коммюнике об установлении дип. отношений между СССР и Катаром.

4 — Опубликовано совместное сов.-руандийское сообщение для печати о пребывании в СССР делегации Нац. совета развития (парламента) Руанды 23—31 июля во главе с его пред. М. Нтахобари.

8 — Опубликовано совместное сов.-афганское сообщение о состоявшихся 5—7 августа в Кабуле переговорах чл. Политбюро ЦК КПСС, мин. ин. дел Э. А. Шеварднадзе с президентом ДРА Наджибуллой, премьер-министром М. Х. Шарком, мин. ин. дел А. Вакилем и др. представителями афганского руководства.

10 — Опубликовано совместное сов.-боливийское сообщение о визите в Боливию 31 июля — 3 августа делегации Верх. Совета СССР.

12 — Опубликован указ Президиума Верх. Совета СССР о присоединении СССР к Конвенции о распространении несущих программы сигналов, передаваемых через спутники, от 21 мая 1974 г.

22 — В Аммане подписано соглашение о создании сов.-иорданской межправительств. комиссии по экономич. и научно-технич. сотрудничеству.

28 — Опубликовано совместное сообщение о пребывании в СССР делегации парламента Финляндии 22—27 августа.

Сентябрь

9 — Опубликовано совместное сообщение о пребывании в СССР делегации Нац. конгресса Гондураса 30 августа — 7 сентября во главе с первым зам. пред. конгресса Э. О. Гомесом Сиснеросом.

14 — Опубликовано сообщение о подписании в Лондоне меморандума о взаимопонимании между Гл. управлением гос. таможенного контроля при Совете Министров СССР и таможенным акцизным управлением Великобритании в области борьбы с незаконным оборотом наркотич. средств и психотропных веществ.

20 — В Москве подписаны: долгосрочная программа экономич., технич. и торгового сотрудничества между СССР и ДРА на период до 2000 г., соглашение об экономич. и технич. сотрудничестве в проведении первоочередных работ, предусмотренных этой программой, протокол о подготовке

афганских граждан в высших и ср. спец. учебных заведениях СССР в 1989—93 гг.

23 — Опубликовано совместное сов.-афганское сообщение о визите в СССР М. Х. Шарка 18—22 сентября.

23 — В Москве подписана программа культурного и научного сотрудничества между СССР и Норвегией на 1989—93 гг.

25 — Опубликовано совместное коммюнике о визите в СССР чл. Политбюро ЦК КПВ, пред. Гос. совета СРВ Во Ти Конга 19—24 сентября.

Октябрь

3 — В Москве подписано соглашение об экономич. и технич. сотрудничестве между СССР и Ботсваной.

4 — В Москве подписано межправительств. сов.-китайское соглашение о сотрудничестве в области рыбного х-ва.

6 — Опубликовано совместное сов.-румынское коммюнике о пребывании в СССР 4—6 октября ген. секретаря Румынской КП, президента СРР Н. Чаушеску.

6 — Опубликовано сообщение о подписании в Москве межправительств. сов.-перуанского соглашения о поставках машин и оборудования из СССР в Перу.

6 — Опубликовано сообщение о визите в СССР делегации палаты представителей Марокко 26 сентября — 1 октября во главе с пред. палаты А. Османом.

6 — Опубликовано сообщение о подписании в Могадишо плана культурного сотрудничества между СССР и Сомали на 1989—90 гг.

12 — Опубликовано сообщение о подписании в Москве соглашения между СССР и Австрией о проведении совместного сов.-австрийского космич. полета.

12 — В Москве подписаны соглашения между австрийскими фирмами и сов. внешторг. организациями, протокол о создании совместной инженерной фирмы для планирования, поставки и ввода в эксплуатацию установок для металлургич. з-дов, договор о реконструкции и оснащении гостиницы «Балчуг» в Москве, протокол о создании предприятия планирования туристич. услуг и сооружений.

14 — В Москве подписаны сов.-итальянские документы: соглашения между правительствами СССР и Италии о сотрудничестве в исследовании и использовании космич. пространства в мирных целях, о предоставлении консорциумом итальянских финанс. институтов кредитной линии банку внешнеэкономич. деятельности СССР, учредит. документы по созданию совместного предприятия в Тобольске по произ-ву синтетич. каучуков.

19 — В Москве подписаны сов.-бразильские документы: «Декларация о принципах взаимодействия во имя мира и международного сотрудничества», протокол о сотрудничестве между правительствами СССР и Бразилии в области исследования и использования космич. пространства в мирных целях. Произведен обмен нотами о введении в действие соглашения о долгосрочной программе экономич., торгового и научно-технич. сотрудничества от 30 сентября 1987 г., соглашения об экономич. и технич. сотрудничестве от 9 декабря 1985 г., соглашения о культурном сотрудничестве от 30 сентября 1987 г., программы научно-технич. сотрудничества на 1988—90 гг. Произведен обмен нотами об учреждении ген. консульства СССР в Рио-де-Жанейро и ген. консульства Бразилии в Ленинграде. Подписано соглашение о взаимных поставках машин, оборудования и пр. товаров.

20 — Президиум Верх. Совета СССР принял указ о присоединении СССР к Договору о постоянном нейтралитете и эксплуатации Панамского канала от 7 сентября 1977 г.

22 — Опубликовано совместное сов.-бразильское коммюнике о пребывании в СССР 17—21 октября президента Бразилии Ж. Сарнея.

25 — В Москве подписаны сов.-западногерм. документы: соглашение между правительствами СССР и ФРГ о сотрудничестве в области охраны окружающей среды, программа культурного сотрудничества СССР и ФРГ на 1988—89 гг., соглашения между правительствами СССР и ФРГ об оперативном оповещении о ядерной аварии и об обмене информацией о ядерных установках, а также о предотвращении инцидентов на море за пределами терр. вод, соглашение между Госагропромом СССР и федеральным мин-вом продовольствия, с. и лесного х-ва ФРГ о содействии сотрудничеству предприятий, фирм и организаций в области пищевой пром-сти, соглашение между АН СССР и федеральным мин-вом научных исследований и технологии ФРГ о научно-техническом сотрудничестве в области исследования и использования космического пространства в мирных целях.

28 — Опубликовано сообщение о подписании в Москве соглашения о пром. сотрудничестве между СССР и Аргентиной.

28 — В Москве подписан протокол о культурном и научном сотрудничестве между правительствами СССР и Эфиопии на 1988—89 гг.

29 — Опубликовано коммюнике заседания Комитета министров ин. дел государств — участников Варшавского Договора, которое состоялось 28—29 октября в Будапеште.

Ноябрь

6 — Опубликовано сов.-катарское коммюнике о пребывании в Москве 2—4 ноября спец. представителя правительства Катара, зам. мин. ин. дел Х. ат-Тани.

14 — Президиум Верх. Совета СССР принял решение о присоединении СССР к протоколу от 19 ноября 1976 г. к междунар. конвенции о создании Междунар. фонда для компенсации ущерба от загрязнения нефтью от 18 декабря 1971 г.

14 — В Берлине подписан протокол о товарообороте на 1989 г. к соглашению о товарообороте и платежах между СССР и ГДР на период 1986—90 гг.

18 — В Москве подписана программа обменов и сотрудничества в области науки, образования и культуры между СССР и Канадой на 1989—90 гг.

20 — В Дели подписаны: сов.-индийское заявление на высшем уровне, соглашение о сотрудничестве в сооружении в Индии АЭС, соглашение о долгосрочном сотрудничестве в исследовании и использовании космич. пространства в мирных целях, соглашение о сотрудничестве в сооружении 2-й очереди тепловой электростанции «Виндъячал» на терр. Индии, а также соглашение об избежании двойного налогообложения и протокол об экономич. и технич. сотрудничестве в сооружении энергетич. объектов.

28 — В Москве подписан протокол о продлении до 31 декабря 1990 г. соглашения между правительствами СССР и США о поставках зерна от 25 августа 1983 г.

Декабрь

8 — Опубликовано сообщение о подписании в Москве сов.-иранского межправительств. соглашения о сотрудничестве на паритетных началах в строит-ве и эксплуатации гидроузлов на пограничной р. Аракс.

10 — В Москве подписан протокол о товарообороте и платежах на 1989 г. между СССР и ЧССР.

16 — Опубликовано сообщение о подписании в Москве протокола о товарообороте и платежах между СССР и МНР на 1989 г.

18 — Опубликовано сообщение об итогах заседания Комитета министров обороны государств — участников Варшавского Договора, состоявшегося 17 декабря в Софии.

21 — Опубликовано совместное сов.-японское коммюнике о пребывании в Японии Э. А. Шеварднадзе 18—21 декабря.

20 — В Токио подписаны ноты о вступлении в силу программы реализации Соглашения между правительствами СССР и Японии о культурных связях на период 1989—91 гг. Состоялся обмен грамотами о ратификации Конвенции между правительствами СССР и Японии об охране перелетных птиц и птиц, находящихся под угрозой исчезновения, и среды их обитания.

20 — Правительству СССР сданы на хранение документы о присоединении КНР к Соглашению о спасании космонавтов, возвращении космонавтов и возвращении объектов, запущенных в космич. пространство, от 22 апреля 1968 г. и Конвенции о междунар. ответственности за ущерб, причиненный космич. объектами, от 29 марта 1972 г.

22 — Опубликовано сообщение о подписании в Хельсинки протокола о взаимных поставках товаров между СССР и Финляндией на 1989 г.

24 — Опубликовано сообщение о подписании в Афинах соглашения о товарообороте между СССР и Грецией.

25 — Опубликовано сообщение о визите в КНДР Э. А. Шеварднадзе 22—24 декабря.

28 — В Москве подписано соглашение между правительствами СССР и КНР о гос. кредите для строит-ва железной дороги Усу — Алашанькоу.

28 — Опубликовано совместное сов.-эфиопское сообщение о пребывании в СССР 19—26 декабря делегации Нац. собрания Эфиопии во главе с чл. ЦК Рабочей партии Эфиопии, зам. пред. Гос. совета НДРЭ Д. Диссой.

28 — В Софии подписан межправительств. протокол о товарообороте и платежах между СССР и НРБ на 1989 г.

30 — Опубликовано совместное сообщение о пребывании в ДРМ в декабре делегации Верх. Совета СССР во главе с зам. пред. Президиума Верх. Совета СССР Г. Паллаевым.

II. Ноты, послания, заявления, телеграммы

Январь

1 — Опубликована телеграмма ЦК КПСС, Президиума Верх. Совета СССР и Совета Министров СССР первому секретарю ЦК КПК, пред. Гос. совета и Совета Министров Кубы Ф. Кастро по случаю нац. праздника — Дня освобождения.

2 — Опубликовано новогоднее обращение Ген. секретаря ЦК КПСС М. С. Горбачева к амер. народу и новогоднее обращение президента США Р. Рейгана к СССР.

7 — Опубликована телеграмма ЦК КПСС, Президиума Верх. Совета СССР и Совета Министров СССР ген. секретарю ЦК Народно-революц. партии Камбоджи (НРПК), пред. Гос. совета Хенг Самрину, чл. Политбюро НРПК, пред. Нац. собрания Чеа Симу, чл. Политбюро ЦК НРПК, пред. Совета Министров Хун Сену по случаю 9-й годовщины провозглашения НРК.

11 — Опубликованы ответы М. С. Горбачева на вопросы редакции китайского еженедельника «Лявован».

17 — Опубликовано сообщение об обмене посланиями между пред. Исполкома ООП Я. Арафатом и М. С. Горбачевым в связи с положением на оккупир. араб. территориях и продолжающимися репрессиями Израиля против палестинцев.

22 — Опубликовано письмо Э. А. Шеварднадзе ген. секретарю ООН Х. Пересу де Куэльяру с призывом безотлагат. подготовки и созыва междунар. конференции по Бл. Востоку.

26 — Опубликована телеграмма Президиума Верх. Совета СССР, Совета Министров СССР президенту Индии Р. Венкатараману, премьер-министру Индии Р. Ганди по случаю Дня Республики.

Февраль

4 — Опубликованы телеграмма ЦК КПСС, Президиума Верх. Совета СССР, Совета Министров СССР Н. Чаушеску, премьер-министру К. Дэскэлеску по случаю 40-й годовщины Договора о дружбе, сотрудничестве и взаимной помощи между СССР и Румынией и ответная телеграмма Н. Чаушеску и К. Дэскэлеску М. С. Горбачеву, А. А. Громыко и Н. И. Рыжкову.

9 — Опубликовано Заявление М. С. Горбачева по Афганистану.

12 — Опубликовано Обращение к парламентам и парламентариям государств Сев. Европы, США и Канады Комиссий по ин. делам Совета Союза и Совета Национальностей Верх. Совета СССР с призывом не допустить гонки вооружений на Севере Европы и в Арктике.

18 — Опубликованы телеграмма ЦК КПСС, Президиума Верх. Совета СССР, Совета Министров СССР ген. секретарю ВСРП Я. Кадару, пред. Президиума ВНР К. Немету, пред. Совета Министров ВНР К. Гросу по случаю 40-й годовщины заключения Договора о дружбе, сотрудничестве и взаимной помощи между СССР и Венгрией и ответная телеграмма ЦК ВСРП, Президиума ВНР, Совета Министров ВНР М. С. Горбачеву, А. А. Громыко и Н. И. Рыжкову.

18 — Опубликована телеграмма М. С. Горбачева президенту Финляндии М. Койвисто по случаю избрания его на этот пост.

23 — Опубликовано Совместное заявление о состоявшейся в Москве 21—23 февраля встрече Э. А. Шеварднадзе и гос. секретаря США Дж. Шульца.

25 — Опубликовано Заявление Сов. правительства о принятом решении в феврале — марте 1988 г. вывести в порядке проявления доброй воли сов. ракеты ОТР-22 (СС-12), их пусковые установки и соответствующее вспомогательное оборудование с терр. ГДР и ЧССР по согласованию с правительствами этих государств еще до вступления в силу Договора о ликвидации РСД и РМД на терр. СССР.

25 — Опубликована телеграмма ЦК КПСС, Президиума Верх. Совета СССР и Совета Министров СССР ген. секретарю ЦК КПЧ М. Якешу, Президенту ЧССР Г. Гусаку, пред. правительства ЧССР Л. Штроугалу в связи с 40-й годовщиной Победоносного Февраля.

27 — Опубликовано сообщение об обмене телеграммами между Президиумом Верх. Совета СССР и президентом Кипра Г. Василиу в связи с избранием его на этот пост.

Март

3 — Опубликована телеграмма ЦК КПСС, Президиума Верх. Совета СССР, Совета Министров СССР ген. секретарю ЦК БКП, пред. гос. совета НРБ Т. Живкову и пред. Совета Министров НРБ Г. Атанасову по случаю 110-й годовщины освобождения Болгарии от османского ига и ответная телеграмма руководителей НРБ М. С. Горбачеву, А. А. Громыко, Н. И. Рыжкову.

3 — Опубликовано сообщение об обмене телеграммами между Президиумом Верх. Совета СССР и генерал-губернатором Австралии Н. М. Стивеном в связи с нац. праздником страны — Днем Австралии.

8 — Опубликована телеграмма М. С. Горбачева ген. секретарю ПАСВ, президенту САР Х. Асаду по случаю 25-й годовщины революции 8 марта.

16 — Опубликовано Заявление МИД СССР по поводу заявления группы неприсоединившихся и нейтральных государств (группы 21-го) по вопросу о запрещении химич. оружия, оглашенного на заседании Конференции по разоружению 8 марта 1988 г., с призывом к участникам переговоров интенсифицировать их с целью заключения договора.

18 — Опубликовано сообщение об обмене телеграммами между Президиумом Верх. Совета СССР и Совета Министров СССР и генерал-губернатором Маврикия В. Рингаду и премьер-министром Маврикия А. Джагнотом по случаю нац. праздника Маврикия — 20-й годовщины провозглашения независимости.

18 — Опубликованы телеграмма ЦК КПСС, Президиума Верх. Совета СССР и Совета Министров СССР Т. Живкову и Г. Атанасову по случаю 40-й годовщины заключения 1-го Договора о дружбе, сотрудничестве и взаимной помощи между СССР и Болгарией и ответная телеграмма руководителей НРБ М. С. Горбачеву, А. А. Громыко и Н. И. Рыжкову.

20 — Опубликовано Заявление ТАСС о серьезном обострении положения в Центр. Америке, связанном с решением администрации США перебросить в Гондурас дополнит. воинские части.

24 — Опубликован ответ М. С. Горбачева Нац. совету франц. республиканской ассоциации ветеранов и жертв войны, который направил обращения М. С. Горбачеву, Р. Рейгану и президенту Франции Ф. Миттерану с приветствиями по случаю заключения сов.-амер. Договора по РСМД.

25 — Опубликовано совместное сов.-уругвайское заявление о пребывании в СССР Х. М. Сангинетти 19—23 марта.

25 — Опубликовано совместное сов.-амер. заявление по итогам встречи и переговоров Э. А. Шеварднадзе в Вашингтоне.

26 — Опубликовано сообщение об обмене телеграммами между А. А. Громыко и королем Марокко Хасаном II по случаю нац. праздника Марокко.

28 — Опубликовано сообщение об обмене телеграммами между МИД СССР и Маврикия по случаю 20-й годовщины установления дип. отношений между странами.

28 — Опубликовано сообщение об обмене телеграммами между МИД СССР и Джибути в связи с 10-й годовщиной установления дип. отношений между странами.

31 — Опубликован меморандум «О создании международной системы контроля за недопущением размещения в космическом пространстве оружия любого рода», который внесла делегация СССР на Конференции по разоружению.

31 — Опубликовано Обращение к государствам — членам НАТО, всем странам — участницам Совещания по безопасности и сотрудничеству в Европе, принятое на заседании Комитета министров ин. дел государств — участников Варшавского Договора о дружбе, сотрудничестве и взаимной помощи, состоявшемся в Софии 29—30 марта.

31 — Опубликовано сообщение об обмене телеграммами между Президиумом Верх. Совета СССР и президентом Х. Балагером по случаю нац. праздника Доминиканской Республики — 144-й годовщины провозглашения независимости.

Апрель

4 — Опубликованы телеграммы, которыми обменялись ЦК КПСС, Президиум Верх. Совета СССР, Совет Министров СССР и ЦК ВСРП, Президиум ВНР, Совет Министров ВНР по случаю нац. праздника — 43-й годовщины освобождения Венгрии от фашизма.

6 — Телеграммами по случаю 40-й годовщины сов.-финляндского Договора о дружбе, сотрудничестве и взаимной помощи обменялись: Президиум Верх. Совета СССР и М. Койвисто и М. Койвисто с М. С. Горбачевым, А. А. Громыко и Н. И. Рыжковым; Совет Министров СССР и премьер-министр Финляндии Х. Холкери.

7 — Опубликовано совместное сов.-афганское заявление о встрече М. С. Горбачева и Наджибуллы 7 апреля в Ташкенте.

13 — Опубликована телеграмма Президиума Верх. Совета СССР пред. КНР Ян Шанкуню в связи с избранием его на этот пост.

13 — Опубликованы телеграмма Президиума Верх. Совета СССР пред. Пост. комитета Всекитайского собрания нар. представителей КНР Вань Ли в связи с избранием его на этот пост, а также телеграмма Совета Министров СССР премьеру Гос. совета Ли Пэну в связи с избранием его на этот пост.

14 — Опубликовано сообщение о телеграмме МИД СССР мин. ин. дел КНР Цянь Цичэню в связи с назначением его на этот пост.

15 — Опубликовано сообщение об обмене телеграммами между Президиумом Верх. Совета СССР и президентом Ирана С. А. Хаменеи по случаю нац. праздника Ирана — Дня Революции.

15 — Опубликовано совместное заявление о дальнейшем развитии сов.-амер. торгово-экономич. отношений, принятое по окончании 10-й сессии совместной сов.-амер. комиссии по вопросам торговли, состоявшейся в Москве 12—14 апреля.

16 — Опубликовано сообщение об обмене телеграммами между Президиумом Верх. Совета СССР и президентом Индонезии Сухарто по случаю избрания его на этот пост.

16 — Опубликован ответ М. С. Горбачева президенту христианской мирной конференции епископу К. Тоту на его послание.

17 — Опубликована телеграмма ЦК КПСС, Президиума Верх. Совета СССР Х. Асаду по случаю нац. праздника — 42-й годовщины эвакуации иностр. войск.

23 — Опубликовано совместное заявление о состоявшейся в Москве 21—22 апреля встрече между Э. А. Шеварднадзе и Дж. Шульцем.

26 — Опубликована телеграмма ЦК КПСС, Президиума Верх. Совета СССР, Совета Министров СССР президенту ДРА, ген. секретарю ЦК НДПА Наджибулле, пред. Совета Министров Афганистана С. А. Кештманду по случаю нац. праздника — 10-й годовщины апрельской революции в Афганистане.

27 — Опубликовано Заявление Сов. правительства о соблюдении женевских соглашений по Афганистану.

Май

1 — Опубликовано сообщение об обмене посланиями между Советом Министров СССР и премьер-министром Пакистана М. Х. Джунеджо по случаю 40-й годовщины установления дип. отношений.

8 — Опубликованы телеграммы, которыми обменялись ЦК КПСС, Президиум Верх. Совета СССР, Совет Министров СССР и ЦК СЕПГ, Гос. совет ГДР, Совет Министров ГДР по случаю 43-й годовщины Победы Сов. Союза в Великой Отечеств. войне и освобождения немецкого народа от фашизма.

9 — Опубликованы телеграмма ЦК КПСС, Президиума Верх. Совета СССР, Совета Министров СССР М. Якешу, Г. Гусаку, Л. Штроугалу по случаю нац. праздника — 43-й годовщины завершения нац.-освободит. борьбы и освобождения Чехословакии от фашистских захватчиков и ответная телеграмма руководителей ЧССР М. С. Горбачеву, А. А. Громыко, Н. И. Рыжкову.

10 — Опубликовано поздравление М. С. Горбачева Ф. Миттерану в связи с избранием его президентом Франции.

13 — Опубликовано сообщение об обмене телеграммами между Президиумом Верх. Совета СССР и президентом Греции Х. Сардзетакисом по случаю нац. праздника Греции.

15 — Опубликовано совместное сов.-афганское заявление в связи с вступлением в силу с 15 мая женевских соглашений по политич. урегулированию внешних аспектов афганской проблемы.

17 — Опубликована телеграмма Президиума Верх. Совета СССР пред. Президиума СФРЮ Р. Диздаревичу по случаю избрания его на этот пост.

21 — Опубликовано сообщение об обмене телеграммами между Советом Министров СССР и премьер-министром Зап. Самоа Т. Эти по случаю назначения его на этот пост.

23 — Опубликованы ответы М. С. Горбачева на вопросы газеты «Вашингтон пост» и журнала «Ньюсуик».

29 — Опубликовано Заявление МИД СССР в связи с ходом выполнения женевских соглашений по Афганистану.

29 — Опубликовано поздравление Н. И. Рыжкова М. Х. Шарку в связи с назначением его на пост премьер-министра ДРА.

30 — Опубликовано Заявление Сов. правительства об объявленном решении правительств СРВ и Камбоджи вывести в 1988 г. из Камбоджи 50 тыс. вьетнамских добровольцев.

Июнь

2 — Опубликована телеграмма Президиума Верх. Совета СССР президенту Италии Ф. Коссиге по случаю нац. праздника — Дня республики.

2 — Опубликовано «Совместное заявление на высшем уровне в Москве» о встрече М. С. Горбачева и Р. Рейгана 29 мая—2 июня.

6 — Опубликована телеграмма Совета Министров СССР премьер-министру Дании П. Шлютеру в связи с назначением его на этот пост.

8 — Опубликовано сообщение об обмене телеграммами между Президиумом Верх. Совета СССР и П. Бийя по случаю переизбрания его на пост президента Камеруна.

10 — Опубликовано послание Э. А. Шеварднадзе Х. Пересу де Куэльяру по вопросу о практич. реализации женевских соглашений по Афганистану от 14 апреля 1988 г.

10 — Опубликовано совместное сов.-перуанское сообщение о визите в СССР делегации Нац. конгресса Перу 2—9 июня.

11 — Опубликована телеграмма Президиума Верх. Совета СССР королеве Великобритании Елизавете II по случаю нац. праздника Великобритании.

15 — Опубликовано сообщение об обмене телеграммами между Советом Министров СССР и пред. Совета министров Перу А. Вильянуэвой дель Кампо в связи с назначением его на этот пост.

17 — Опубликовано сообщение об обмене телеграммами между Президиумом Верх. Совета СССР и Р. Борха Севальосом в связи с избранием его на пост президента Эквадора.

24 — Опубликовано сообщение об обмене телеграммами между Президиумом Верх. Совета СССР и президентом Сейшельских Островов Ф. А. Рене по случаю нац. праздника — 11-й годовщины освобождения.

24 — Опубликована телеграмма Совета Министров СССР пред. Совета Министров СРВ До Мыою по случаю избрания его на этот пост.

28 — Опубликована телеграмма Президиума Верх. Совета СССР президенту Исландии г-же В. Финнбогадоттир в связи с избранием ее на этот пост.

28 — Опубликовано сообщение об обмене телеграммами между Президиумом Верх. Совета СССР и президентом Филиппин К. Акино в связи с нац. праздником Филиппин — Днем независимости.

Июль

1 — Опубликована телеграмма Президиума Верх. Совета СССР пред. Президиума ВНР Ф. Штраубу по случаю назначения его на этот пост.

1 — Опубликовано сообщение об обмене телеграммами между Президиумом Верх. Совета СССР и великим герцогом Люксембургским Жаном по случаю нац. праздника Люксембурга.

4 — Опубликована телеграмма Президиума Верх. Совета СССР Р. Рейгану по случаю нац. праздника США — Дня независимости.

11 — Опубликована телеграмма ЦК КПСС, Президиума Верх. Совета СССР, Совета Министров СССР ген. секретарю ЦК МНРП, пред. Президиума Великого нар. хурала МНР Ж. Батмунху, пред. Совета Министров МНР Д. Содному по случаю нац. праздника — 67-й годовщины монгольской нар. революции.

14 — Опубликована телеграмма Президиума Верх. Совета СССР Ф. Миттерану по случаю нац. праздника Франции — Дня взятия Бастилии.

15 — Опубликовано совместное сов.-польское заявление о дружбе, взаимопонимании и сотрудничестве.

17 — Опубликовано Заявление государств — участников Варшавского Договора о переговорах по сокращению вооруж. сил и обычных вооружений в Европе.

19 — Опубликовано сообщение об обмене телеграммами между Президиумом Верх. Совета СССР и президентом Коморских Островов А. А. Абдереманом по случаю нац. праздника страны — Дня провозглашения независимости.

19 — Опубликована телеграмма ЦК КПСС, Президиума Верх. Совета СССР, Совета Министров СССР Нац. руководству Сандинистского фронта нац. освобождения, президенту Никарагуа Д. Ортеге по случаю нац. праздника страны — годовщины победы сандинистской нар. революции.

22 — Опубликована телеграмма ЦК КПСС, Президиума Верх. Совета СССР, Совета Министров СССР первому секретарю ЦК ПОРП, пред. Гос. совета ПНР В. Ярузельскому, пред. Совета Министров ПНР З. Месснеру по случаю нац. праздника — 44-й годовщины возрождения Польши.

24 — Опубликовано сообщение об обмене телеграммами между Президиумом Верх. Совета СССР и президентом АРЕ Х. Мубараком по случаю 36-й годовщины июльской революции 1952 г.

26 — Опубликована телеграмма ЦК КПСС, Президиума Верх. Совета СССР, Совета Министров СССР Ф. Кастро по случаю Дня нац. восстания.

26 — Опубликован ответ М. С. Горбачева ген. директору ВОЗ Х. Накадзиме, директору-распорядителю ЮНИСЕФ Дж. Гранту на их послание в мае 1988 г.

31 — Опубликовано сообщение об обмене телеграммами между Президиумом Верх. Совета СССР и президентом ЮАР А. А. Салехом по случаю переизбрания его на этот пост.

Август

3 — Опубликовано сообщение об обмене телеграммами между Э. А. Шеварднадзе и гос. министром ин. дел Катара А. бен Сейф ат-Тани в связи с установлением дип. отношений между странами.

3 — Опубликовано сообщение об обмене телеграммами между Президиумом Верх. Совета СССР, Советом Министров СССР и пред. Совета революц. командования, президентом Ирака С. Хусейном по случаю нац. праздника Ирака.

4 — Опубликована телеграмма ЦК КПСС, Президиума Верх. Совета СССР, Совета Министров СССР пред. Нар. фронта, главе государства и правительства Буркина-Фасо Б. Компаоре по случаю 5-й годовщины августовской революции.

4 — Опубликовано Заявление МИД СССР по случаю договоренностей, достигнутых в Богоре (Индонезия) 25—28 июля на неформальной встрече между Хун Сеном, лидерами 3 оппозиц. кхмерских группировок, а также представителями СРВ, ЛНДР и стран АСЕАН по урегулированию обстановки вокруг Камбоджи и оздоровлению политич. климата в Юго-Вост. Азии в целом.

13 — Опубликована телеграмма ЦК КПСС, Президиума Верх. Совета СССР, Совета Министров СССР пред. ЦК Конголезской партии труда, президенту и главе правительства Конго Д. Сассу-Нгессо по случаю 25-й годовщины конголезской революции.

15 — Опубликованы телеграмма ЦК КПСС, Президиума Верх. Совета СССР, Совета Министров СССР президенту КНДР Ким Ир Сену и премьеру Адм. совета Ли Гын Мо по случаю 43-й годовщины освобождения Кореи от японского колониального господства и ответные телеграммы руководителей КНДР М. С. Горбачеву, А. А. Громыко и Н. И. Рыжкову.

15 — Опубликована телеграмма Президиума Верх. Совета СССР и Совета Министров СССР Р. Венкатараману и Р. Ганди в связи с нац. праздником Индии — Днем независимости.

16 — Опубликовано Заявление Сов. правительства по поводу выполнения Женевских соглашений по Афганистану.

18 — Опубликована телеграмма ЦК КПСС, Президиума Верх. Совета СССР, Совета Министров СССР Наджибулле и М. Х. Шарку по случаю нац. праздника — Дня восстановления независимости Афганистана.

22 — Опубликовано Заявление Сов. правительства о вступившем в силу 20 августа прекращении огня на ирано-иракском фронте.

22 — Опубликовано совместное сообщение о пребывании в СССР делегации Нац. собрания Мали 12—18 августа.

23 — Опубликовано сообщение об обмене телеграммами по случаю нац. праздника Эквадора — Дня провозглашения независимости между Президиумом Верх. Совета СССР и президентом Р. Борха Севальосом.

23 — Опубликована телеграмма ЦК КПСС, Президиума Верх. Совета СССР, Совета Министров СССР Н. Чаушеску, К. Дэскэлеску по случаю нац. праздника Румынии — Дня освобождения от фашистского ига, 44-й годовщины антифашистской и антиимпериалистич. революции, социального и нац. освобождения.

26 — Опубликовано сообщение об обмене телеграммами между Э. А. Шеварднадзе и мин. ин. дел АРЕ А. И. Абдель Магидом в связи с 45-й годовщиной установления дип. отношений между странами.

Сентябрь

1 — Опубликована телеграмма Президиума Верх. Совета СССР руководителю Ливийской революции М. Каддафи по случаю нац. праздника — 19-й годовщины революции 1-го сентября.

2 — Опубликована телеграмма ЦК КПСС, Президиума Верх. Совета СССР, Совета Министров СССР ген. секретарю ЦК КПВ Нгуен Ван Линю, пред. Гос. совета Во Ти Конгу, пред. Совета Министров До Мыою, пред. Нац. собрания СРВ Ле Куанг Дао по случаю 43-й годовщины победы августовской революции и создания независимого демократ. государства Вьетнам.

2 — Опубликовано сообщение об обмене телеграммами между Президиумом Верх. Совета СССР и Советом Министров СССР и Сухарто по случаю нац. праздника — 43-й годовщины провозглашения независимости Индонезии.

3 — Опубликовано сообщение об обмене телеграммами между МИД СССР и мин-вом ин. дел и сотрудничества Марокко по случаю 30-й годовщины установления дип. отношений между странами.

5 — Опубликовано сообщение об обмене телеграммами между Президиумом Верх. Совета СССР и президентом Перу А. Гарсия Пересом по случаю нац. праздника Перу — Дня провозглашения независимости.

6 — Опубликовано сообщение об обмене телеграммами между Президиумом Верх. Совета СССР и эмиром Катара Х. бен Хамад ат-Тани по случаю нац. праздника Катара — 17-й годовщины Дня независимости.

8 — Опубликовано сообщение о Ноте Сов. Союза, распространенной в качестве офиц. документа ГА ООН относительно сов.-амер. встречи на высшем уровне в Москве и о вступлении в силу сов.-амер. Договора по РСМД.

9 — Опубликована телеграмма ЦК КПСС, Совета Министров СССР, Президиума Верх. Совета СССР Т. Живкову, Г. Атанасову по случаю нац. праздника Болгарии — 44-й годовщины социалистич. революции.

9 — Опубликована телеграмма ЦК КПСС, Президиума Верх. Совета СССР, Совета Министров СССР Ким Ир Сену, Ли Гын Мо по случаю 40-й годовщины образования КНДР.

13 — Опубликована телеграмма ЦК КПСС, Президиума Верх. Совета СССР, Совета Министров СССР ген. секретарю ЦК Рабочей партии Эфиопии, президенту Эфиопии Менгисту Хайле Мариаму, чл. Политбюро ЦК РПЭ, премьер-министру Эфиопии Фыкре Селассие Вогдерессу по случаю нац. праздника — 14-й годовщины революции.

28 — Опубликована телеграмма Совета Министров СССР пред. Совета Министров ПНР М. Раковскому в связи с назначением его на этот пост.

28 — Опубликовано сообщение об обмене телеграммами между Президиумом Верх. Совета СССР и королем Бодуэном в связи с нац. праздником Бельгии.

Октябрь

1 — Опубликована телеграмма Президиума Верх. Совета СССР, Совета Министров СССР Ян Шанкую, Вань Ли, Ли Пэну в связи с 39-й годовщиной провозглашения КНР.

1 — Опубликовано сообщение об обмене телеграммами между Президиумом Верх. Совета СССР и президентом Гватемалы М. В. Сересо Аревало по случаю нац. праздника — Дня независимости Гватемалы.

1—8 — Опубликованы приветственные телеграммы М. С. Горбачеву по случаю избрания его на пост Пред. Президиума Верх. Совета СССР от глав гос-в и правительств, руководителей коммунистич., социалистич. и рабочих партий, междунар. организаций (см. газ. «Известия», 4—9 октября 1988 г.).

6 — Опубликовано сообщение об обмене телеграммами между МИД СССР и Гвинеи в связи с 30-й годовщиной установления дип. отношений между странами.

6 — Опубликована телеграмма Совета Министров СССР премьер-министру Швеции И. Карлссону по случаю избрания его на этот пост.

7 — Опубликована телеграмма ЦК КПСС, Президиума Верх. Совета СССР, Совета Министров СССР Э. Хонеккеру и В. Штофу по случаю нац. праздника — 39-й годовщины образования ГДР.

12 — Опубликовано сообщение об обмене телеграммами между Президиумом Верх. Совета СССР и Ж. Сарнеем по случаю нац. праздника Бразилии — 166-й годовщины провозглашения независимости.

12 — Опубликовано сообщение об обмене телеграммами между МИД СССР и КНДР в связи с 40-й годовщиной установления дип. отношений между странами.

13 — Опубликована телеграмма Совета Министров СССР пред. правительства ЧССР Л. Адамцу в связи с назначением его на этот пост.

15 — Опубликовано сообщение об обмене телеграммами между М. С. Горбачевым и пред. Гос. совета Ж. Б. Виейрой в связи с 15-й годовщиной установления дип. отношений между СССР и Гвинеей-Бисау.

24 — Опубликовано интервью М. С. Горбачева журналу «Шпигель» (ФРГ).

28 — Опубликована телеграмма ЦК КПСС, Президиума Верх. Совета СССР, Совета Министров СССР М. Якешу, Г. Гусаку, А. Адамцу по случаю нац. праздника — 70-й годовщины провозглашения независимости чехословацкого государства.

28 — Опубликовано сообщение об обмене телеграммами между Президиумом Верх. Совета СССР и М. де ла Мадридом Уртадо по случаю нац. праздника — 178-й годовщины провозглашения независимости Мексики.

28 — Опубликовано Заявление Сов. правительства об устранении всяческих препятствий с обеих сторон к дальнейшему строгому соблюдению всех положений Договора между СССР и США об ограничении систем противоракетной обороны, подписанного в 1972 г.

29 — Опубликовано Заявление о мерах укрепления доверия и безопасности и разоружении в Европе государств — участников Варшавского Договора.

Ноябрь

1 — Опубликована телеграмма ЦК КПСС, Президиума Верх. Совета СССР, Совета Министров СССР Ш. Бенджедиду, пред. Нац. нар. собрания Р. Битату, премьер-министру Алжира А. Брахими по случаю нац. праздника Алжира — 34-й годовщины революции.

1 — Опубликованы телеграмма Президиума Верх. Совета СССР А. А. Салеху в связи с 60-й годовщиной заключения сов.-йеменского Договора о дружбе и торговле и установления дип. отношений и ответная телеграмма А. А. Салеха.

3 — Опубликованы телеграмма ЦК КПСС, Президиума Верх. Совета СССР, Совета Министров СССР Нгуен Ван Линю, Во Ти Конгу, До Мыою, Ле Куанг Дао по случаю 10-й годовщины заключения Договора о дружбе и сотрудничестве между СССР и СРВ и ответная телеграмма.

4 — Опубликовано сообщение об обмене телеграммами между ЦК КПСС, Президиумом Верх. Совета СССР и Советом Министров СССР и ген. секретарем ДСМН, президентом М. Траоре в связи с нац. праздником Мали — 28-й годовщиной Дня независимости.

10 — Опубликована телеграмма М. С. Горбачева Дж. Бушу по случаю избрания его на пост президента США.

11 — Опубликована телеграмма ЦК КПСС, Президиума Верх. Совета СССР, Совета Министров СССР В. Ярузельскому и М. Раковскому по случаю 70-й годовщины восстановления гос. независимости Польши.

19 — Опубликовано Заявление МИД СССР о решениях чрезвычайной сессии Нац. совета Палестины, состоявшейся в Алжире, которые рассматриваются как крупный вклад в процесс справедливого политич. урегулирования на Бл. Востоке.

21 — Опубликовано сов.-индийское заявление на высшем уровне.

25 — Опубликована телеграмма Совета Министров СССР пред. Совета Министров ВНР М. Немету по случаю избрания его на этот пост.

27— Опубликованы Заявления М. С. Горбачева и Ф. Миттерана сов. телевидению.

29 — Опубликована телеграмма ЦК КПСС, Президиума Верх. Совета СССР, Совета Министров СССР Р. Диздаревичу, пред. Президиума ЦК СКЮ С. Шувару, пред. Союзного исполнит. веча СФРЮ Б. Микуличу по случаю нац. праздника СФРЮ — Дня республики.

Декабрь

2 — Опубликована телеграмма ЦК КПСС, Президиума Верх. Совета СССР, Совета Министров СССР К. Фомвихану, Ф. Вонгвичиту, С. Ловансаю по случаю нац. праздника— 13-й годовщины провозглашения ЛНДР.

2 — Опубликовано сообщение о послании Я. Арафата М. С. Горбачеву в связи с итогами состоявшейся 19-й чрезвычайной сессии Нац. совета Палестины.

4 — Опубликована телеграмма Совета Министров СССР г-же Б. Бхутто по случаю назначения ее премьер-министром Пакистана.

4 — Опубликованы ответы Э. А. Шеварднадзе на вопросы корр. ТАСС о завершившихся сов.-китайских переговорах в Москве с Цянь Цичэнем.

5 — Опубликованы телеграмма ЦК КПСС, Президиума Верх. Совета СССР, Совета Министров СССР Наджибулле, М. Х. Шарку по случаю 10-й годовщины сов.-афганского Договора о дружбе, добрососедстве и сотрудничестве и ответная телеграмма руководителей ДРА М. С. Горбачеву, Н. И. Рыжкову.

6 — Опубликованы телеграммы Президиума Верх. Совета СССР М. Койвисто и Совета Министров СССР Х. Холкери по случаю нац. праздника Финляндии — Дня независимости.

23 — Опубликовано совместное сов.-филиппинское заявление о пребывании Э. А. Шеварднадзе на Филиппинах 21—22 декабря.

III. Пребывание государственных деятелей СССР и делегаций Верховного Совета СССР за границей и иностранных государственных деятелей, правительственных и парламентских делегаций в СССР. Беседы, переговоры

Январь

4—6 — Пребывание в ДРА Э. А. Шеварднадзе:
5 — состоялись встречи с Наджибуллой, а также беседы с А. Вакилем, с членами Политбюро ЦК НДПА М. Рафи, С. М. Гулабзоем, Г. Ф. Якуби, канд. в чл. Политбюро ЦК НДПА Ш. Н. Танаем, членами руководства Революц. организации трудящихся Афганистана М. Кушани, Б.Баглани, И. Кава.
Состоялись беседы зам. пред. Совета Министров СССР В. М. Каменцева с С. А. Кештмандом.

4—10 — Пребывание в СССР М. Раковского:
7 — встретился с пред. Совета Союза Верх. Совета СССР Л. Н. Толкуновым;
8 — был принят А. А. Громыко.

4—13 — Опубликованы сообщения о пребывании в АРЕ, НДРЙ, САР и ОАЭ в качестве спец. представителя сов. руководства канд. в чл. ЦК КПСС, зам. зав. Междунар. отделом ЦК КПСС К. Н. Брутенца. В АРЕ имел встречи с пред. Нар. собрания Р. Махгубом, А. И. Абдель Магидом, ген. секретарем правящей нац.-демократич. партии, зам. премьер-министра, мин. с. х-ва и освоения земель Ю. А. Вали, пред. консультативного совета АРЕ А. Лютфи; состоялись беседы с первым зам. мин. ин. дел, нач. политич. канцелярии президента У. аль-Базом;
4 — был принят Х. Мубараком.
В Кувейте был принят эмиром Кувейта, состоялись беседы с зам. премьер-министра, мин. ин. дел Сабахом аль-Ахмедом и зам. мин. ин. дел С. аш-Шахином.

6—10 — Опубликованы сообщения о пребывании в СССР группы представителей Амер. совета молодых политич. деятелей (АСМПД) во главе с ее соруководителями — конгрессменом от шт. Теннесси Д. Сандквистом и пред. совета попечителей АСМПД Х. Картером третьим; делегацию приняли:
6 — А. А. Громыко,
8 — В. М. Каменцев,
9 — секретарь ЦК КПСС А. Ф. Добрынин.

6—15 — Пребывание в СССР сенатора США У. Бродли;
7 — имел беседу с пред. Совета Национальностей Верх. Совета СССР, зам. пред. Парламентской группы СССР А. Э. Воссом,
13 — встретился с канд. в чл. Политбюро ЦК КПСС, первым зам. пред. Президиума Верх. Совета СССР П. Н. Демичевым; был принят А. Ф. Добрыниным.

8—10 — Опубликованы сообщения о пребывании в СССР группы амер. специалистов для посещения семипалатинского испытат. полигона во главе с помощником мин. обороны США Р. Баркером;
9 — был принят зам. мин. ин. дел СССР В. Ф. Петровским.

9 — Опубликовано сообщение о пребывании на Кубе мин. внешней торговли СССР Б. И. Аристова, который был принят Ф. Кастро.

11—14 — Пребывание в Швеции Н. И. Рыжкова;
11 — состоялись переговоры с премьер-министром И. Карлссоном; Н. И. Рыжкова принял король Швеции Карл XVI Густав;
12 — состоялась встреча с пред. риксдага И. Бенгтссоном, беседы с председателями умеренной коалиц. партии К. Бильдтом, Нар. партии Б. Вестербергом, Партии центра У. Юханссоном, Левой партии — коммунисты Л. Вернером и пред. Правления Рабочей партии — коммунисты Р. Хагелем.

12 — В Москве А. Ф. Добрынин принял президента Американо-советского торгово-экономич. совета (АСТЭС) Дж. Гиффена.

13—17 — Опубликованы сообщения о пребывании в Москве для участия в работе «Международного фонда за выживание и развитие человечества» пред. правления амер. компании «Оксидентал петролеум корпорейшен» А. Хаммера; был принят:
13 — В. М. Каменцевым,
15 — М. С. Горбачевым,
17 — А. Ф. Добрыниным.

14 — Опубликовано сообщение о состоявшемся в Берлине 41-м заседании межправительств. комиссии по экономич. и научно-технич. сотрудничеству между СССР и ГДР. Глава сов. делегации — зам. пред. Совета Министров СССР А. К. Антонов был принят Э. Хонеккером; встретился с В. Штофом и Г. Миттагом.

14 — В Женеве начался 9-й раунд сов.-амер. переговоров по ядерным и космич. вооружениям.

14—15 — Пребывание в СССР амер. сенатора, чл. комиссии по ин. делам сената США, пред. подкомиссии по делам Европы и пред. юридич. комиссии сената Дж. Бандена;
15 — был принят А. А. Громыко; состоялась беседа с секретарем Комиссии по ин. делам Совета Союза Верх. Совета СССР В. В. Загладиным.

14—15 — В Москве состоялось 1-е (учредительное) заседание Пост. комиссии СЭВ по сотрудничеству в области электроэнергии и атомной энергетики.

14—16 — Пребывание в Норвегии Н. И. Рыжкова; состоялись:
14 — переговоры с г-жой Г. Харлем Брундтланд,
15 — беседа с пред. стортинга Ю. Бенковом; Н. И.Рыжков был принят королем Улафом V; завершились переговоры с Г. Харлем Брундтланд.

14—17 — Опубликованы сообщения о пребывании в СССР группы конгрессменов США во главе с Т. Лантосом; состоялись:
14 — встреча с Л. Н. Толкуновым,
15 — беседа с В. М. Каменцевым,
16 — встреча с В. Ф. Петровским.

15 — В Москве состоялось совещание глав делегаций стран Варшавского Договора на общеевропейской встрече в Вене и консультациях государств ОВД — НАТО по выработке мандата переговоров о сокращении вооруж. сил и обычных вооружений в Европе от Атлантики до Урала.

15 — В Москве состоялась встреча М. С. Горбачева с руководством «Международного фонда за выживание и развитие человечества». Во встрече приняли участие: А. Хаммер (США), Д. С. Лихачев, А. Д. Сахаров, г-жа С. Эйзенхауэр (США), Ж. Гольденберг (Бразилия), Р. Бьериерстедт (Швеция), Дж. Стоун (США), Д. Мак-Таггард (Канада), Б. Сендов (НРБ), Ф. Майор (Испания), митрополит Питирим, Р. З. Сагдеев, Х. Штиллер (ГДР), М. Гуттьерес (Италия), М. Села (Израиль), Ф. фон Хиппель (США), Х. П. Дюрр (ФРГ), Х. Рихтер (ФРГ), У. Грин (США), Р. Шнайер (США), Е. П. Велихов.

16—17 — Опубликованы сообщения о пребывании в Софии зам. пред. Совета Министров СССР Ю. Д. Маслюкова, который был принят Т. Живковым, Г. Атанасовым.

16 — В Москве состоялась встреча канд. в чл. Политбюро ЦК КПСС, первого зам. пред. Совета Министров СССР, пред. Госплана СССР Н. В. Талызина с мин. планирования НДРЙ Ф. бен Ганемом.

17—19 — Пребывание Э. А. Шеварднадзе в ФРГ; состоялись:
17—19 — переговоры с Г. Д. Геншером,
18 — встречи Р. Вайцзеккером; с премьер-министром земли Бавария, пред. Христианско-социального союза Ф. Й. Штраусом, с пред. Свободной демократич. партии, мин. х-ва ФРГ М. Бангеманом;

19 — встречи с Г. Колем, с пред. СДПГ Х. Й. Фогелем; с представителями руководства партии «зеленых» Ю. Дитфурт и П. Келли; с премьер-министром земли Баден-Вюртемберг Л. Шпэтом; с пред. Германской КП Г. Мисом.

19 — Опубликовано сообщение о состоявшемся в Пекине 1-м заседании пост. рабочей группы по взаимным связям и сотрудничеству между гос. плановыми комитетами двух стран сов.-китайской комиссии по экономич., торговому и научно-технич. сотрудничеству. Главу сов. делегации первого зам. пред. Госплана СССР С. А. Ситаряна принял чл. Пост. комитета Политбюро ЦК КПК, зам. премьера Гос. совета КНР, пред. Госплана КНР Яо Илинь; состоялась беседа С. А. Ситаряна с чл. Политбюро ЦК КПК, зам. премьера Гос. совета Тянь Цзюнюем.

19—20 — Пребывание в Москве чл. Политбюро, секретаря ЦК СЕПГ Г. Аксена; состоялись беседы с А. Ф. Добрыниным и секретарем ЦК КПСС В. А. Медведевым.

20 — В Москве первый зам. пред. Совета Министров СССР, пред. Госагропрома СССР В. С. Мураховский принял мин. с. х-ва и продовольствия ЧССР М. Томана.

20—21 — В Москве состоялась 22-я сессия постоянно действующей смешанной сов.-франц. («большой») комиссии по экономич. и научно-технич. сотрудничеству. Главу франц. делегации — министра-делегата по вопросам внеш. торговли М. Нуара принял В. С. Мураховский.

20—22 — Пребывание в Испании Э. А. Шеварднадзе; состоялись:
20 — встреча с пред. правительства Испании Ф. Гонсалесом Маркесом; встреча с пред. конгресса депутатов Ген. кортесов Ф. Понсом Ирасасабалем;
20—21 — переговоры с мин. ин. дел Ф. Фернандесом Ордоньесом;
21 — был принят королем Хуаном Карлосом I;
22 — состоялась встреча с пред. сената Ген. кортесов Х. Ф. де Карвахалем Пересом.

20 января — 1 февраля — в Москве состоялось 1-е заседание рабочей группы правительств. делегаций СССР и КНР на переговорах по пограничным вопросам.

22 — В Москве состоялась встреча мин. внешних экономич. связей СССР К. Ф. Катушева с зам. пред. Совета Министров Кубы П. Миретом.

22 — Опубликовано сообщение о пребывании на Кубе В. М. Каменцева, который был принят Ф. Кастро.

24—28 — Пребывание в СССР делегации коммунистич. группы Европейского парламента во главе с ее пред. Дж. Черветти (Италия);
26 — делегацию приняли А. А. Громыко, А. Ф. Добрынин;
27 — состоялась встреча с В. Ф. Петровским.

25 — В Москве зам. пред. Совета Министров СССР, пред. ГКНТ СССР Б. Л. Толстых принял мин. энергетики и охраны окружающей среды Швеции Б. Даль.

25—30 — Пребывание в СССР делегации комиссии по вопросам нац. обороны и вооруж. сил Нац. собрания Франции во главе с пред. комиссии Ф. Фийоном; делегацию приняли:
26 — первый зам. мин. ин. дел СССР Ю. М. Воронцов,
27 — П. Н. Демичев; А. Ф. Добрынин.

25 января — 6 февраля — Пребывание в Гане и Кабо - Верде делегации Верх. Совета СССР во главе с зам. пред. Президиума Верх. Совета СССР А. Ф. Рюйтелем;
26 — во время кратковременной остановки в Триполи (Ливия) делегация встретилась с зам. ген. секретаря Всеобщего нар. конгресса СНЛАД А. Р. ас-Сауса;
26—30 — в Гане делегацию принял чл. Врем. совета нац. обороны Д. Анан;
2—6 февраля — в Кабо-Верде делегация была принята президентом республики А. Перейрой, премьер-министром П. Пиришем.

26 — В Москве Н. И. Рыжков принял Б. Даль.

26—28 — Пребывание в СССР чл. ЦК СЕПГ, мин. ин. дел ГДР О. Фишера;
26 — состоялись переговоры с Э. А. Шеварднадзе;
27 — был принят чл. Политбюро ЦК КПСС, секретарем ЦК КПСС Е. К. Лигачевым;
28 — был принят А. А. Громыко; состоялись переговоры с Э. А. Шеварднадзе.

27 января — 1 февраля — Пребывание в США делегации Парламентской группы СССР во главе с А. Э. Воссом; состоялись:
27 — встреча с сопред. парламентской группы США К. Пеппером, беседа со спикером палаты представителей Дж. Райтом.

28—30 — Пребывание в СССР мин. ин. дел Саудовской Аравии принца С. аль-Фейсала;
29 — был принят А. А. Громыко; состоялись переговоры с Э. А. Шеварднадзе.

31 января — 7 февраля — Пребывание в Ираке делегации Верх. Совета СССР во главе с зам. пред. Президиума Верх. Совета СССР Г. Паллаевым.
Состоялась встреча Г. Паллаева с чл. Совета революц. командования, пред. Нац. совета Ирака С. Хаммади. Делегация встретилась с чл. Совета революц. командования, ген. секретарем Прогрессивного нац.-патриотич. фронта Х. Али;
4 — делегация была принята С. Хусейном, состоялись беседы с чл. Совета революц. командования — первым зам. премьер-министра Т. Я. Рамаданом, Т. Азизом.

Февраль

1—2 — Пребывание в СССР Т. Азиза;
2 — был принят Н. И. Рыжковым; состоялась беседа с Э. А. Шеварднадзе.
2 — В Москве состоялись переговоры К. Ф. Катушева с зам. Пред. Совета Министров ВНР, мин. торговли ВНР И. Марьян.

2—4 — В Москве состоялось 126-е заседание Исполкома СЭВ.

2—5 — Пребывание в Москве секретаря по ин. делам МИД Индии К. П. Ш. Менона; состоялись встречи:
3 — с Э. А. Шеварднадзе,
5 — с В. М. Каменцевым; с А. Ф. Добрыниным.

2 февраля — 30 апреля — В Женеве проходила ежегодная сессия Конференции по разоружению.
Делегация СССР внесла Меморандум «О создании международной системы контроля за недопущением размещения в космическом пространстве оружия любого рода».

3 — В Москве состоялись переговоры К. Ф. Катушева с мин. внешнеэкономич. связей НРБ А. Лукановым, который также встретился с А. Ф. Добрыниным.

4 — В Москве Б. Л. Толстых принял председателя ГКНТ КНДР Ли Чжа Бана.

4—5 — Опубликованы сообщения о пребывании в Москве правительств. делегации НРБ во главе с канд. в чл. Политбюро ЦК БКП, мин. культуры, науки и просвещения НРБ Г. Йордановым;
5 — делегацию принял А. Н. Яковлев.

4—7 — Пребывание в СССР мин. ин. дел Индонезии М. Кусумаатмаджа;
5 — был принят М. С. Горбачевым;
5—6 — состоялись переговоры с Э. А. Шеварднадзе;
6 — беседа с К. Ф. Катушевым.

5 — В Москве состоялась встреча К. Ф. Катушева с зам. пред. Совета Министров Кубы А. Эскивелем.

6—15 — Пребывание в СССР мин. обороны Индии К. Ч. Панта; состоялись встречи:
8 — с мин. обороны СССР, генералом армии Д. Т. Язовым,
9 — с А. Ф. Добрыниным,
10 — с Н. И. Рыжковым;
11 — был принят М. С. Горбачевым.

8 — Опубликовано сообщение о пребывании во Франции сов. делегации во главе с академиком Е. М. Примаковым для участия в симпозиуме по вопросам сов.-амер. Договора по РСД—РМД, сов.-франц. отношений, региональных конфликтов. Глава сов. делегации был принят пред. комиссии по ин. делам Нац. собрания Франции, бывшим президентом страны В. Жискар д'Эстеном, пред. комиссии по ин. делам сената Франции Ж. Леканюэ.

8—12 — Пребывание в СССР М. Ожеховского;
9 — был принят А. А. Громыко;
9—10 — состоялись переговоры с Э. А. Шеварднадзе;
10 — М. С. Горбачев принял М. Ожеховского.

8—12 — Пребывание в СССР Л. Шпэта;
8 — был принят Э. А. Шеварднадзе; встретился с А. Ф. Добрыниным, с зам. пред. Совета Министров СССР И. С. Силаевым;
9 — был принят М. С. Горбачевым; встретился с В. М. Каменцевым; с Б. Л. Толстых.

9 — Опубликовано сообщение о пребывании в Индии Ю. М. Воронцова, который был принят Р. Ганди.

10—11 — Пребывание в Пакистане Ю. М. Воронцова. Состоялись встречи с президентом М. Зия-уль-Хаком.

14—17 — Пребывание в СССР мин. ин. дел и по делам Содружества Великобритании Дж. Хау; состоялись:
15 — переговоры с Э. А. Шеварднадзе, встреча с В. М. Каменцевым;
16 — был принят М. С. Горбачевым; встретился с Б. Л. Толстых.

14—21 — Пребывание в СССР делегации конгресса Венесуэлы во главе с пред. фракции партии Демократич. действие в палате депутатов К. Каначе Матой;
15 — делегацию принял А. А. Громыко.

18 — Опубликовано сообщение о пребывании в Тегеране В. Ф. Петровского, который был принят С. А. Хаменеи. Состоялись беседы с М. Х. Мусави и А. А. Велаяти.

21 — В Москве состоялась беседа А. Ф. Добрынина с помощником президента США по делам нац. безопасности генерал-лейтенантом К. Пауэллом.

21—23 — Пребывание в СССР Дж. Шульца;
21—22 — состоялись переговоры с Э. А. Шеварднадзе;
22 — был принят М. С. Горбачевым; Н. И. Рыжковым.

22—26 — Пребывание в СРР зам. пред. Совета Министров СССР Г. Г. Ведерникова;
26 — был принят Н. Чаушеску.

23 — Пребывание в Праге для участия во встрече министров ин. дел государств — участников Варшавского Договора Э. А. Шеварднадзе, который был принят М. Якешем.

23 — В Хельсинки М. Койвисто принял личного представителя Ген. секретаря ЦК КПСС, первого зам. мин. ин. дел СССР А. Г. Ковалева.

23—26 — В Монтевидео проходило 3-е заседание межправительств. сов.-уругвайской комиссии по торгово-экономич. сотрудничеству.

23—27 — Пребывание в ВНР А. А. Громыко; состоялись:
23 — переговоры с К. Неметом,
24 — встреча с Я. Кадаром; беседа с К. Гросом.

24 — Опубликовано сообщение о встрече в Москве А. Ф. Добрынина с пред. парламентской группы Нар. собрания НРБ П. Вутовым.

25—26 — В Улан-Баторе состоялась консультативная встреча руководителей парламентских групп социалистич. стран;
24 — парламентариев принял чл. Политбюро ЦК МНРП, секретарь ЦК МНРП, зам. пред. Президиума Великого нар. хурала МНР Ц. Намсрай.

26 — В Москве Э. А. Шеварднадзе встретился с мин. ин. дел Никарагуа М. Д'Эското.

27 — Опубликовано сообщение о пребывании в СССР первого зам. пред. Совета Министров ДРА С. А. Амина;
26 — состоялась беседа с В. М. Каменцевым.

27 — В Москве В. С. Мураховский принял мин. с. х-ва Франции Ф. Гийома.

29 февраля — 5 марта — Пребывание в СССР делегации Комиссии планирования, бюджета и финансов Сейма ПНР во главе с пред. комиссии Я. Качмареком;
4 — делегация была принята П. Н. Демичевым.

Март

1 — В Триполи М. Каддафи принял М. Д. Сытенко.

2—4 — В Москве состоялось 33-е заседание пост. межправительств. сов.-финляндской комиссии по экономич. сотрудничеству.

3 — В Москве В. К. Гусев принял пред. правления фирмы «Кобе стил» Ю. Комацу и управляющего директора фирмы «Ниссе Иван корпорейшен» С. Китамуру (Япония).

4 — В Москве В. С. Мураховский принял пред. Болгарского центр. совета Нац. агропромышленного союза Ж. Добрева.

4 — В Москве Н. В. Талызин встретился с чл. Политбюро ЦК ВСРП, мин. здравоохранения и социального обеспечения ВНР Ю. Чехак.

4—6 — Пребывание в Москве группы «Перестройка» парламента Финляндии, в которую входят депутаты от различных партий;
5 — с представителями группы встретился Л. Н. Толкунов.

5 — В Москве А. А. Громыко принял делегацию Всепольского совета Патриотич. движения нац. возрождения во главе с пред. совета писателем и католич. деятелем Я. Добрачинским.

7—12 — Пребывание в СССР группы сенаторов и ученых во главе с зам. лидера демократич. большинства в сенате США А. Кранстоном; группа была принята:
9 — Э. А. Шеварднадзе,
10 — А. Ф. Добрыниным,
11 — М. С. Горбачевым.

8—25 — В Женеве проходил 8-й раунд сов.-амер. консультаций по запрещению химич. оружия.

11 — В Москве Э. А. Шеварднадзе принял зам. гос. секретаря США Р. Мэрфи.

11—19 — Пребывание в Индии Ю. Д. Маслюкова; состоялись переговоры с мин. финансов и торговли Н. Д. Тивари, К. Ч. Пантом и мин. планирования, по выполнению правит. программ В. П. Шив Шанкаром; был принят Р. Ганди.

13 — Опубликовано сообщение о завершившихся в Праге переговорах между Б. Л. Толстых и зам. пред. правительства ЧССР, пред. гос. комиссии по научно-технич. развитию и капиталовложениям Я. Обзиной.

13—20 — Пребывание в Италии и Сан-Марино парламентской делегации во главе с Л. Н. Толкуновым.
14 — В Италии состоялись беседа с пред. палаты депутатов парламента Италии Л. Йотти, встреча с мин. ин. дел, пред. парламентской группы Италии межпарламентского союза Дж. Андреотти; делегация была принята Ф. Коссигой;
15 — была принята пред. Совета Министров Италии Дж. Гориа; состоялись встреча с пред. комиссии по ин. делам палаты депутатов Ф. Пикколи, беседа с пред. сената Дж. Спадолини, встреча с пред. комиссии по ин. делам сената М. Акилли.
18—20 — В Сан-Марино состоялись встречи и беседы с капитанами-регентами Дж. Теренци и Р. Дзаффераии, выполняющими функции главы государства, с гос. секретарем по ин. и политич. делам Г. Гатти, с депутатами Большого ген. совета.

13—26 — Пребывание группы депутатов Верх. Совета СССР во главе с зам. пред. Президиума Верх. Совета СССР В. С. Шевченко в Дании, Исландии, Норвегии и Швеции.
14 — В Дании делегация встретилась с руководством фракции Социалистич. нар. партии, радикальной левой партии. Состоялась беседа с руководством КП Дании;
16 — делегация встретилась с пред. фолькетинга (парламента) Дании С. Якобсеном, пред. внешнеполитич. комиссии парламента Б. Эльмквистом, советником премьер-министра по вопросам внешн. политики И. Нерингом; с пред. межпарламентской комиссии северных стран по вопросу о создании безъядерной зоны на Сев. Европы А. Йоргенсеном.
16—19 — В Исландии делегация была принята президентом страны г-жой В. Финнбогадоттир, мин. ин. дел С. Хермаиссоном, руководителями альтинга (парламента).
21—23 — В Норвегии депутаты встретились с мин. ин. дел Норвегии Т. Столтенбергом, руководством и лидерами парламентских фракций стортинга (парламента).
23—26 — В Швеции группа депутатов встретилась с И. Бенгтссоном; состоялись встречи с представителями руководства всех политич. партий шведского риксдага (парламента), с членами внешнеполитич. комиссии риксдага во главе с ее пред. С. Алемюром; состоялись беседы с ген. секретарем МИД Швеции П. Шори.

14 — Опубликовано сообщение о пребывании в СССР делегации Сандинистского фронта нац. освобождения (СФНО) Никарагуа в составе вице-координатора Исполнит. комиссии Нац. руководства СФНО Баярдо Арсе (глава делегации), зав. междунар. отделом СФНО Х. Лопесом и чл. сандинистской ассамблеи Д. Маренко. Состоялась встреча с А. Ф. Добрыниным и К. Н. Брутенцем; глава делегации был принят В. М. Каменцевым.

14—18 — Пребывание в СССР делегации Нар. палаты ГДР во главе с чл. Политбюро ЦК СЕПГ, пред. Нар. палаты Х. Зиндерманом;
15 — делегацию принял А. А. Громыко;
18 — состоялась встреча с А. Э. Воссом.

14—18 — Пребывание в СФРЮ М. С. Горбачева;
14—16 — состоялись переговоры с пред. Президиума СФРЮ Л. Мойсовым и пред. Президиума ЦК СКЮ Б. Круничем; с руководителями Скупщины Югославии; состоялась встреча с руководством Словении, в которой приняли участие пред. Президиума Словении Ф. Попит, пред. ЦК СК Словении М. Кучан; состоялась также встреча с руководителями Хорватии — пред. Президиума Хорватии А. Марковичем, пред. Президиума ЦК СК Хорватии С. Стойчевичем, др. руководителями;
18 — в Дубровнике состоялась заключит. беседа с югославским руководством.

16—17 — В Пномпене состоялась встреча заместителей министров ин. дел СССР, НРК, СРВ и ЛНДР по проблемам камбоджийского урегулирования и положения в Юго-Вост. Азии. С сов. стороны в ней принял участие зам. мин. ин. дел И. А. Рогачев, который был принят Хун Сеном.

16 и 20 — Опубликованы сообщения о пребывании в СССР пред. правления «Дойче банк» (ФРГ) Ф. В. Кристианса; был принят:
15 — Э. А. Шеварднадзе,
19 — Н. И. Рыжковым.

17 — В Москве Н. И. Рыжков принял А. Хаммера, президентов компаний «Монтэдисон» и «Эни» Р. Гардини и Ф. Ревильо (Италия) и компании «Марубени» К. Харуна (Япония).

17—20 — Пребывание в СССР делегации «Комитета семи» ЛАГ во главе с пред. комитета, мин. ин. дел Алжира А. Т. Ибрахими в составе мин. ин. дел Сирии Ф. Шараа, гос. секретаря при МИД Туниса Т. Сахбани, руководителя политич. департамента ООП Ф. Каддуми, а также Ш. Клиби;
17 — Э. А. Шеварднадзе принял Ф. Шараа;
18 — делегацию принял Э. А. Шеварднадзе;

18 — Э. А. Шеварднадзе встретился с А. Т. Ибрахими.

18—19 — Пребывание в СССР З. ар-Рифаи; состоялись встречи:
19 — с Н. И. Рыжковым; с Э. А. Шеварднадзе.

19—23 — Пребывание в СССР Х. М. Сангинетти;
21 — состоялись переговоры с А. А. Громыко;
22 — М. С. Горбачев принял Х. М. Сангинетти.

20—21 — Пребывание во Вьентьяне зам. мин. ин. дел СССР И. А. Рогачева, который провел политич. консультации с первым зам. мин. ин. дел ЛНДР К. Буфа;
21 — был принят чл. Политбюро ЦК НРПЛ, зам. пред. Совета Министров, мин. ин. дел ЛНДР П. Сипасетом.

20—24 — Пребывание в США Э. А. Шеварднадзе; состоялись:
21—23 — переговоры с Дж. Шульцем,
23 — встреча с Р. Рейганом.

22 — В Москве А. Э. Восс встретился с сенаторами Х. Батлье Ибаньесом, А. Траверсони и пред. Широкого фронта Уругвая Л. Сереньи, сопровождавшими Х. М. Сангинетти.

22 — В Москве В. М. Каменцев принял мин. ин. дел Уругвая Л. Барриоса Тассано.

23—25 — Опубликованы сообщения о пребывании в Хараре В. Ф. Петровского, который был принят Р. Мугабе.

24 — В Лиссабоне Э. А. Шеварднадзе был принят президентом Португалии М. Соаришем, имел встречу с премьер-министром А. Каваку Силвой, провел переговоры с мин. ин. дел Ж. ди Деуш Пиньейру.

25—26 — Опубликованы сообщения о пребывании на Филиппинах И. А. Рогачева;
25 — был принят президентом Филиппин К. Акино.

28—30 — Пребывание в НРБ для участия во встрече министров ин. дел государств — участников Варшавского Договора Э. А. Шеварднадзе;
29 — был принят Т. Живковым.

29 — В Гаване Ф. Кастро принял зам. мин. ин. дел СССР А. Л. Адамишина.

29—30 — В Софии состоялось заседание Комитета министров ин. дел государств — участников Варшавского Договора;
30 — с участниками заседания встретился Т. Живков.

29 марта — 6 апреля — Пребывание в СССР делегации Законодат. ассамблеи Коста-Рики во главе с зам. пред. Х. Л. Валенсиано Чавесом. Делегация была принята П. Н. Демичевым, состоялись встречи с А. Э. Воссом.

30 — В Хельсинки состоялась встреча секретаря СЭВ В. В. Сычева с М. Койвисто.

31 марта — 11 апреля — Пребывание спец. миссии Верх. Совета СССР в странах Персидского залива во главе с зам. пред. Президиума Верх. Совета СССР Г. С. Таразевичем.
В ОАЭ состоялся обмен мнениями с группой членов федерального нац. совета ОАЭ во главе с первым зам. пред. совета А. Мохейри. Делегация была принята шейхом З. бен Султаном ан-Нахайяном и наследным принцем княжества Абу-Даби, зам. главнокоманд. вооруж. силами ОАЭ шейхом Х. бен Заидом ан-Нахайяном.
В Омане состоялись встреча с зам. премьер-министра Ф. бен Махмудом ас-Саидом, беседа с руководством Консультат. совета Омана во главе с его пред. шейхом А. бен Али аль-Катаби; Г. С. Таразевич был принят султаном Омана Кабус бен Саидом.
В Кувейте делегация была принята эмиром Кувейта; состоялась встреча с мин. ин. дел страны.

Апрель

1—11 — Пребывание в СССР делегации Нар. ассамблеи Мозамбика во главе с чл. Пост. комиссии ассамблеи, зав. департаментом по работе провинциальных нар. ассамблей и депутатов С. Шамбукой;
1 — делегацию принял секретарь Президиума Верх. Совета СССР Т. Н. Ментешашвили; состоялась беседа с Л. Н. Толкуновым;
11 — делегацию принял П. Н. Демичев.

2—5 — Пребывание в СССР гос. мин. ин. дел Индии К. Натвар Сингха; состоялись встречи:
2 — с Э. А. Шеварднадзе,
4 — с А. Ф. Добрыниным,
4—5 — консультации с Ю. М. Воронцовым.

3—4 — Пребывание в Кабуле Э. А. Шеварднадзе;
4 — состоялась встреча с Наджибуллой.

4—6 — В Кабуле состоялось 8-е заседание пост. межправительств. комиссии по экономич. сотрудничеству. Глава сов. делегации В. С. Мураховский был принят А. Кештмандом и Наджибуллой.

5—6 — Пребывание в СССР З. Месснера; состоялись переговоры с Н. И. Рыжковым;
6 — М. С. Горбачев принял З. Месснера.

5—7 — Опубликованы сообщения о пребывании в СССР делегации Финляндии во главе с пред. парламента М. Ахде для участия в праздновании 40-летия Договора о дружбе, сотрудничестве и взаимной помощи между СССР и Финляндией;
5 — делегацию принял П. Н. Демичев;
6 — М. Ахде был принят Л. Н. Толкуновым.

5—8 — Пребывание в Финляндии делегации СССР во главе с чл. Политбюро, секретарем ЦК КПСС, первым секретарем МГК КПСС Л. Н. Зайковым для участия в празднования 40-й годовщины Договора о дружбе, сотрудничестве и взаимной помощи между СССР и Финляндией;
6 — состоялась беседа Л. Н. Зайкова с М. Койвисто;
7 — Л. Н. Зайков имел встречи с руководителями КП Финляндии и КП Финляндии (единство).

6 — В Аддис-Абебе Менгисту Хайле Мариам принял А. Л. Адамишина.

6—7 — Пребывание в Ташкенте Наджибуллы;
6 — состоялась встреча М. С. Горбачева с Наджибуллой.

6—9 — Опубликованы сообщения о пребывании в СССР делегации внешнеполитич. и конституц. комитета стортинга Норвегии во главе с пред. комитета К. Виллоком;
8 — делегацию принял А. А. Громыко.

7 — В Москве Л. Н. Толкунов принял депутата бундестага ФРГ от СДПГ А. фон Бюлова.

7—10 — Пребывание в Москве Я. Арафата;
8 — состоялась встреча с А. Ф. Добрыниным;
9 — М. С. Горбачев принял Я. Арафата, состоялась встреча с Э. А. Шеварднадзе.

8—15 — Пребывание в СССР делегации Комиссии по ин. делам палаты депутатов парламента Италии во главе с Ф. Пикколи; делегацию приняли:
9 — А. А. Громыко,
12 — Ю. М. Воронцов.

9 — В столице Малайзии Куала-Лумпуре премьер-министр М. Мохамад принял И. А. Рогачева.

10—21 — Пребывание в Великобритании для участия во Всемирной конференции парламентских руководителей и духовных лидеров по проблемам выживания человечества группы депутатов Верх. Совета СССР во главе с А. Э. Воссом; делегация была принята:
16 — лордом-провостом Дж. Маккеем,
18 — Дж. Хау. А. Э. Восс имел встречу со спикером палаты общин Б. Уэзеріллом;
20 — делегацию приняла М. Тэтчер.

11 — В Могадишо президент Сомали М. Сиад Барре встретился с А. Л. Адамишиным.

11—14 — Опубликованы сообщения о пребывании в СССР мин. торговли США К. У. Верити, возглавляющего делегацию США на проходящей в Москве 10-й сессии совместной сов.-амер. комиссии по вопросам торговли. К. У. Верити был принят: *11* — Н. И. Рыжковым, В. М. Каменцевым;
13 — М. С. Горбачевым; А. Ф. Добрыниным; В. С. Мураховским.

11—14 — Пребывание в СССР Г. Гусака;
11 — состоялись переговоры с А. А. Громыко;
12 — М. С. Горбачев принял Г. Гусака.

11—15 — Пребывание в СССР федерального мин. обороны Австрии Р. Лихаля;
12 — состоялась встреча с Д. Т. Язовым.

12 — В Москве состоялась встреча Э. А. Шеварднадзе с чл. ЦК КПЧ, мин. ин. дел ЧССР Б. Хнёупеком, находящимся в СССР в связи с визитом Г. Гусака.

12—14 — Пребывание в Москве в связи с проведением 11-го годового собрания Амер.-сов. торгово-экономич. совета (АСТЭС) группы представителей деловых кругов США во главе с сопред. АСТЭС с амер. стороны, пред. совета директоров корпорации «Арчер-Дэниелс-Миндленд» Д. Андреасом;
12 — группа была принята Н. И. Рыжковым.
13 — А. Ф. Добрынин принял К. У. Верити;
13 — М. С. Горбачев устроил прием по случаю собрания АСТЭС.

12—16 — Опубликованы сообщения о пребывании в СССР А. Хаммера; был принят:
12 — А. Н. Яковлевым,
13 — Н. И. Рыжковым,
16 — А. Ф. Добрыниным.

13 — В Москве И. С. Силаев принял Дж. Мэрфи, находящегося в Москве для участия в собрании АСТЭС.

13—14 — Пребывание в Женеве для подписания соглашений о политике урегулирования вокруг Афганистана Э. А. Шеварднадзе;
14 — состоялись встречи с А. Вакилем; с гос. мин. ин. дел Пакистана З. Нурани, с нач. департамента ин. дел Швейцарии Р. Фельбером; с Х. Пересом де Куэльяром, с Дж. Шульцем.

13—17 — Пребывание в СССР делегации комиссии по ин. делам второй палаты ген. штатов (парламента) Нидерландов во главе с пред. комиссии Ю. де Буром;
15 — делегация встретилась с Л. Н. Толкуновым.

14 — В Москве А. Ф. Добрынин встретился с Д. Андреасом.

15—18 — Пребывание в Москве А. Вакиля;
16 — состоялась встреча с Э. А. Шеварднадзе.

16—20 — Пребывание в СССР делегации СВАПО (Намибия) во главе с президентом СВАПО С. Нуйомой;
18 — состоялась встреча С. Нуйомы с А. Л. Адамишиным;
20 — с делегацией встретились А. А. Громыко и А. Ф. Добрынин.

17 — Опубликовано сообщение о приеме в Москве В. К. Гусевым президента фирмы «Монсанто компани» США Р. Махони, принимавшего участие в собрании АСТЭС.

17—18 — Пребывание в Москве мин. ин. дел Швеции С. Андерсона; состоялись беседы с Э. А. Шеварднадзе; с Ю. М. Воронцовым.

18—20 — Пребывание в ВНР Н. И. Рыжкова;
18 — состоялись переговоры с К. Гросом;
20 — Н. И. Рыжкова принял Я. Кадар; состоялась встреча с К. Неметом.

18—21 — Пребывание в Страсбуре делегации Верх. Совета СССР, которая была принята ген. секретарем Европейского совета М. Ореха Агирре.

19 — Опубликовано сообщение о пребывании И. А. Рогачева в Таиланде, который был принят премьер-министром Таиланда П. Тинсулановом; состоялась беседа с мин. ин. дел С. Саветсилой.

19 — В Москве В. С. Мураховский принял мин. торговли ДРА М. Х. Джалалара.

19—24 — Пребывание на Мальте делегации Верх. Совета СССР во главе с Т. Н. Мжаванадзе; делегация встретилась:
20 — с и. о. президента республики П. Шверебом;
22 — с премьер-министром Э. Фенечем Адами; с мин. ин. дел В. Табоне, с зам. премьер-министра, мин. внутр. дел и юстиции Г. Демарко. Состоялись переговоры с мин. финансов Дж. Бонелло Дюпюи, с парламентским секретарем по вопросам пром-сти Дж. Далли. Делегация встретилась с лидером оппозиц. лейбористской партии К. Мифсудом Бонничи, со спикером палаты представителей Дж. Фарруджа, с мин. по делам острова А. Табоне, с ген. секретарем КП Мальты А. Вассало.

19—30 — Пребывание в странах Карибского бассейна — Кубе, Гайане, Тринидаде и Тобаго, Ямайке — с миссией доброй воли группы депутатов Верх. Совета СССР во главе с зам. пред. Президиума Верх. Совета СССР А. А. Мокану.
19—20 — В Гаване были проведены переговоры с зам. пред. Нац. ассамблеи нар. власти Кубы С. Агирре дель Кристо. В Гайане делегацию принял президент Х. Д. Хойт; состоялись беседы с премьер-министром Г. Грином, мин. ин. дел Р. Джэксоном, ген. секретарем правящей партии Нар. нац. конгресс Р. Чандисингхом, ген. секретарем оппозиц. Нар. прогрессивной партии Ч. Джаганом.
В Тринидаде и Тобаго делегацию приняли президент Н. М. Хассанали, премьер-министр А. Робинсон; были проведены беседы с мин. ин. дел С. Басдео.
На Ямайке делегация была принята премьер-министром Э. Сигой; генерал-губернатором Ф. Гласпоулом.

21—23 — Пребывание во Франции Л. Н. Толкунова;
22 — встретился с пред. Нац. собрания Ж. Шабан-Дельмасом и пред. сената А. Поэром.

21—24 — Пребывание в СССР Дж. Шульца;
21—22 — состоялись переговоры с Э. А. Шеварднадзе;
22 — М. С. Горбачев принял Дж. Шульца.

24—27 — Пребывание в Финляндии Л. Н. Толкунова;
27 — был принят М. Койвисто.

24—30 — Пребывание в СФРЮ чл. Политбюро ЦК КПСС, пред. Совета Министров РСФСР В. И. Воротникова; состоялись:
24 — переговоры с пред. Исполнит. веча Скупщины Сербии Д. Евтичем;
25 — встреча с Б. Круничем; с пред. Союзного исполнит. веча СФРЮ Б. Микуличем; переговоры с С. Милошевичем;
27 — встреча с П. Грачанином, с Д. Евтичем; переговоры с пред. Исполнит. веча Скупщины Черногории В. Вукадиновичем, с пред. Президиума ЦК СК Черногории М. Радовичем;
28 — встреча с пред. Президиума Черногории Р. Брайовичем; заключит. переговоры с В. Вукадиновичем;
29 — встреча с Л. Мойсовым.

24 апреля — 7 мая — Посещение стран — членов АСЕАН (Сингапура, Филиппин, Индонезии) группой депутатов Верх. Совета СССР во главе с зам. Пред. Президиума Верх. Совета СССР П. Г. Гилашвили. В Сингапуре делегация провела беседу с членами Парламентской комиссии по ин. делам и обороны Сингапура и ее пред. Ч. Дасом; с зам. спикера парламента Тан Су Куном.
28—30 — На Филиппинах состоялись встречи с мин. ин. дел Р. Манглапусом, пред. сената Х. Салонгой.
30 апреля — 4 мая — В Индонезии делегация встретилась с вице-президентом Судармоно, с членами парламента Индонезии.

25 — В Бухаресте Н. Чаушеску принял И. С. Силаева. Состоялись переговоры с зам. премьер-министра правительства СРР И. Константинеску, Ш. Андреем и пред. Гос. планового комитета Ш. Бырлей.

25—30 — Пребывание в Японии делегации Парламентской группы СССР во главе с пред. сов.-японской секции Парламентской группы СССР И. И. Гладким. Делегация имела беседы с пред. нижней палаты парламента К. Харой и пред. верх. палаты М. Фудзитой; с мин. ин. дел С. Уно, с ген. секретарем правящей либерально-демократич. партии С. Абэ, пред. ЦИК Социалистич. партии Японии Т. Дои и ген. секретарем ЦИК партии Комэйто Н. Окубо.

26 — В Москве П. Н. Демичев встретился с ливанской делегацией во главе с чл. руководства Прогрессивной социалистич. партии Ливана М. Хамаде.

26—29 — Пребывание в Турции Ю. М. Воронцова;
28 — был принят Т. Озалом; мин. ин. дел М. Йылмазом; провел переговоры с первым зам. мин. ин. дел Н. Кандемиром.

27 — В Москве Б. Л. Толстых принял федерального советника правительства Швейцарии нач. федерального департамента (министра) внутр. дел Ф. Котти;
28 — А. А. Громыко принял Ф. Котти.

28 апреля — 5 мая — Пребывание в СССР чл. Политбюро ЦК ТПК, зам. Адм. совета, мин. ин. дел КНДР Ким Ён Нама;
29 апреля, 4 мая — состоялись переговоры с Э. А. Шеварднадзе;
4 мая — М. С. Горбачев принял Ким Ён Нама.

Май

4 — Опубликовано сообщение о пребывании в КНР мин. культуры СССР В. Г. Захарова, который встретился с мин. культуры КНР Ван Мэном.

5 — В Москве Л. Н. Толкунов принял зам. пред. политич. комиссии Европарламента, депутата Европарламента от социалистич. фракции К. Хенша и зам. ген. секретаря социалистич. фракции Европарламента Н. Греша.

6—8 — Пребывание в ССР пред. комиссии по ин. делам палаты представителей парламента Японии Э. Итоямы;
7 — был принят Э. А. Шеварднадзе.

6—17 — Опубликованы сообщения о пребывании в СССР М. Бангемана, который был принят:
11 — Ю. Д. Маслюковым,
16 — М. С. Горбачевым; Н. И. Рыжковым.

10 — Опубликовано сообщение о пребывании в СССР мин. базовой пром-сти Кубы М. Порталя, который был принят Ю. Д. Маслюковым; состоялась встреча с В. М. Каменцевым.

10—13 — Пребывание Э. А. Шеварднадзе в Женеве. Состоялись переговоры с Дж. Шульцем.

10—13 — Пребывание в Берлине сов. военной делегации во главе с Д. Т. Язовым;
12 — делегацию принял Э. Хонеккер.

10—13 — Пребывание в СРР А. А. Громыко;
10—11 — состоялись переговоры с Н. Чаушеску.

13 — Опубликовано сообщение о пребывании в СССР секретаря Социалистич. партии Австрии, пред. комиссии по ин. делам австрийского парламента П. Янковича, который был принят Л. Н. Толкуновым; П. Янкович и зам. пред. СПА, мин. внутр. дел Австрии К. Блеха были приняты А. Ф. Добрыниным и В. В. Загладиным.

13 — Пребывание в Берлине для участия во встрече министров ин. дел государств — участников Варшавского Договора Э. А. Шеварднадзе, который был принят Э. Хонеккером.

14—16 — Опубликованы сообщения о пребывании в СССР видного представителя деловых кругов США, главы корпорации «Сигрэм», президента Всемирного еврейского конгресса Э. Бронфмана; был принят:
14 — Э. А. Шеварднадзе,
16 — А. Ф. Добрыниным.

15—17 — Пребывание в СССР мин. ин. дел Пакистана З. Нурани;
16 — был принят Э. А. Шеварднадзе; встретился с Л. Н. Толкуновым.

16 — В Москве Н. И. Рыжков принял президента федеральной палаты экономики Австрии Р. Заллингера.

16 — В Москве Б. Л. Толстых принял чл. палаты лордов Великобритании лорда Каллагэна.

16—18 — Пребывание в СФРЮ чл. Политбюро ЦК КПСС, секретаря ЦК КПСС В. П. Никонова;
16 — встретился с чл. Президиума ЦК СКЮ Ш. Корошецем,
17 — с пред. Президиума Краевого комитета Союза коммунистов Воеводины М. Шогоровым;
18 — был принят Б. Круничем.

16—22 — Пребывание в СССР П. Тинсуланона; состоялись:
17 — переговоры с Н. И. Рыжковым,
18 — встреча с М. С. Горбачевым.

17 — В Москве А. Н. Яковлев принял видного представителя амер. кругов Дж. Сороса, сопред. совместного сов.-амер. комитета «Культурная инициатива».

17—18 — Опубликовано сообщение о пребывании в СССР чл. Пост. комитета Всеобщего нар. конгресса, зам. премьер-министра ЙАР М. С. аль-Аттара;
16 — был принят А. Ф. Добрыниным,
17 — П. Н. Демичевым; Ю. Д. Маслюковым.

17—19 — В Москве состоялось 127-е заседание Исполкома СЭВ.

17—25 — Пребывание в СССР делегации парламента Новой Зеландии во главе со спикером палаты представителей Т. К. Берком; делегацию принял А. А. Громыко.

18 — В Москве А. А. Громыко принял находящихся в связи с заседаниями Совета взаимодействия видных политич. деятелей: Великобритании — лорда Дж. Каллагэна, КНР — Хуан Хуа, СРР — М. Мэнеску, США — У. Роджерса, СФРЮ — М. Рибичича.

19 — В Москве Н. И. Рыжков принял президента амер. фирмы «Комбасчен энджиниринг» Ч. Хагела, а также представителей компаний «Мак-Дермотт», «Ипатко» и «Мицуи».

19—21 — Пребывание в СССР А. И. Абдель Магида;
20 — встреча с М. С. Горбачевым; состоялись переговоры с Э. А. Шеварднадзе.

19 — В Вене открылся очередной 45-й раунд переговоров о взаимном сокращении вооруж. сил и вооружений в Центр. Европе.

24 мая — 1 июня — Пребывание в СССР делегации парламента Индии во главе со спикером Нар. палаты парламента Б. Джакхаром; делегацию приняли:
24 — А. Э. Восс,
27 — А. А. Громыко; пред. Совета Союза Верх. Совета СССР Ю. Н. Христораднов, А. Э. Восс.

25 — В Москве Н. И. Рыжков принял президента шведского пром. концерна «Вольво» П. Гюлленхаммара.

25—27 — Пребывание в Москве А. Вакиля;
27 — встретился с Э. А. Шеварднадзе.

26 — В Москве Ю. Д. Маслюков принял зам. пред. правительства ЧССР, пред. Гос. плановой комиссии ЧССР С. Потача.

29 мая — 2 июня — Пребывание в СССР Р. Рейгана;
29—30 — состоялись переговоры с М. С. Горбачевым.
29, 31 — Э. А. Шеварднадзе встретился с Дж. Шульцем, прибывшим в связи с визитом Р. Рейгана в СССР.

29 мая — 3 июня — Пребывание в НРБ парламентской делегации во главе с А. Э. Воссом для участия во встрече парламентариев стран — участниц СБСЕ по вопросам создания зон, свободных от ядерного и химич. оружия на Балканах и в др. районах Европы.

30 — В Москве А. Ф. Добрынин имел встречи с делегациями: междунар. детской антивоенной организацией «Птицы мира» во главе с Т. Отто, чл. руководства организации;
Междунар. центра за мир между народами г. Ассизи (Италия) во главе с Дж. Коста, президентом центра;
Междунар. демократической федерации женщин во главе с Ф. Браун, президентом МДФЖ;
Э. Ромберг, президентом Междунар. лиги женщин за мир и свободу;
Л. Кардозу, вице-президентом Всемирной федерации демократич. молодежи.

30 — В Москве А. Н. Яковлев принял группу сов. и амер. ветеранов 2-й мировой войны—участников встречи на Эльбе в апреле 1945 г.

30 — В Москве А. Н. Яковлев принял А. Хаммера.

30 мая — 4 июня — Пребывание в ЧССР делегации руководящих работников АПК во главе с В. С. Мураховским;
3 — был принят М. Якешем; Л. Штроугалом; делегация имела встречи с М. Томаном, мин. металлургич. и электротехнич. пром-сти Л. Герле.

31 — В Москве состоялись беседы между В. М. Каменцевым и Д. Андреасом, а также руководителями амер. торгового консорциума Р. Карбонелом и Дж. Гиффеном.

31 — В Москве В. М. Каменцев принял президентов амер. корпораций «Комбасчен энджиниринг» — Ч. Хагела и «Мак-Дермотт» — Р. Хаусона.

31 — В Москве состоялась встреча Д. Т. Язова и Ф. Карлуччи.

31 — В Москве Э. А. Шеварднадзе принял делегацию президиума Ассоциации породненных городов США во главе с ее президентом Р. Ньюхейзелом.

Июнь

2 — В Москве состоялась встреча М. С. Горбачева с представителями междунар. общественности, прибывшими в Москву в связи с сов.-амер. переговорами на высшем уровне.

2—9 — Пребывание в СССР делегации Нац. конгресса Перу во главе с пред. Х. Лосада Стамбури;
8 — делегацию принял А. А. Громыко.

3—9 — Пребывание в КНР для участия в 3-й сессии сов.-китайской комиссии по экономич., торговому и научно-технич. сотрудничеству делегации во главе с Ю. Д. Маслюковым;
8 — был принят Ли Пэном; Яо Илинем.

4—5 — Пребывание в Москве Наджибуллы;
4 — состоялась беседа с М. С. Горбачевым.

4—6 — Опубликовано сообщение о пребывании в АНДР Ю. М. Воронцова; состоялись встречи: с Ш. Бенджедидом; с А. Т. Ибрахими; с ген. секретарем МИД АНДР С. Хамдани.

7—12 — Пребывание в СССР мин. обороны Финляндии О. Нурбака; состоялись встречи с Д. Т. Язовым.

9 — В Москве Ю. М. Воронцов принял делегацию турецко-сов. Комитета делового сотрудничества во главе с пред. комитета Н. Гекигитом.

12—13 — Пребывание в Москве Наджибуллы;
13 — был принят М. С. Горбачевым.

13 — В Москве М. С. Горбачев и Э. А. Шеварднадзе приняли гос. секретаря (главу правительства) Ватикана, кардинала А. Казароли, который находился в Москве в связи с 1000-летием крещения Руси.

13 — В Москве К. Ф. Катушев принял зам. пред. японо-сов. комитета по экономич. сотрудничеству, пред. правления директоров фирмы «Мицубиси корпорейшен» Е. Мимуру.

13 — В Москве В. С. Мураховский принял мин. сахарной пром-сти Кубы Х. Эррера.

13—15 — В Праге состоялось 28-е заседание межправительств. сов.-чехослов. комиссии по экономич. и научно-технич. сотрудничеству;
14 — состоялась встреча главы сов. делегации А. К. Антонова с М. Якешем;
15 — А. К. Антонова принял Л. Штроугал.

13—20 — В Москве состоялся 12-й раунд сов.-китайских политич. консультаций;
20 — Э. А. Шеварднадзе принял главу делегации КНР, спец. представителя китайского правительства, зам. мин. ин. дел Тянь Цзэнпэя.

14—17 — Пребывание в СССР мин. внеш. сношений Буркина-Фасо Ж. М. Пальма, который был принят А. А. Мокану.

14—23 — Пребывание в СССР делегации руководящих работников Австралийской демократич. партии — депутатов федерального парламента во главе с зам. лидера партии, сенатором М. Мэклином; делегация встретилась:
21 — с А. Ф. Добрыниным,
22 — И. А. Рогачевым,
23 — А. Э. Воссом.

15 — В Москве Н. И. Рыжков принял Е. Мимуру.

15 — В Москве В. Ф. Петровский встретился с А. И. Абдель Магидом.

15—24 — Пребывание в СССР мин. торговли Индонезии А. Сиregара;
20 — состоялась беседа с К. Ф. Катушевым.

17 — В Москве А. А. Громыко принял чл. Пост. комитета Всекитайского собрания нар. представителей, пред. Всекитайской федерации молодежи Лю Яньдун, которая возглавляла делегацию этой федерации.

19—23 — Пребывание в Берлине для участия в Междунар. встрече за безъядерные зоны сов. делегации во главе с П. Н. Демичевым;
22 — П. Н. Демичева принял Э. Хонеккер.

21 — В Москве В. М. Каменцев принял мин. рыболовства Норвегии Б. М. Эйдема и зам. мин. ин. дел по внешнеэкономич. вопросам А. Эйкеланда.

23 — В Москве А. Ф. Добрынин принял Дж. Гиффена.

23 — В Москве Б. Л. Толстых принял пред. совета по произ-ву электроэнергии Великобритании лорда Маршалла.

Июль

4—5 — Пребывание в СССР К. Гроса;
5 — состоялась встреча с М. С. Горбачевым.

4—9 — Пребывание в ЧССР Н. И. Рыжкова, который принял участие в работе 44-го заседания сессии СЭВ;
5 — состоялась беседа Н. И. Рыжкова с З. Месснером;
6 — Н. И. Рыжков принял в Праге главу делегации СФРЮ на 44-м заседании сессии СЭВ зам. пред. Союзного исполнит. веча СФРЮ Я. Землярича,
7 — встретился с мин. внешнеэкономич. сотрудничества Никарагуа Г. Руисом, принимавшим участие в 44-м заседании сессии СЭВ в качестве наблюдателя; встретился с Л. Адамецем;
8 — состоялись переговоры с Л. Штроугалом; встретился с М. Якешем; был принят Г. Гусаком;
9 — в Братиславе состоялись встречи с руководителями Словакии.

4—13 — Пребывание в СССР делегации конгресса Филиппин, возглавляемой лидером сенатского большинства О. Меркадо; делегация была принята:
4 — А. А. Громыко;
7 — Ю. Н. Христорадновым и А. Э. Воссом.

5—8 — В Москве состоялось заседание Комитета министров обороны государств — участников Варшавского Договора;
7 — с участниками заседания встретился М. С. Горбачев.

5—12 — Пребывание в США нач. ген. штаба Вооруж. Сил СССР—первого зам. мин. обороны СССР Маршала Сов. Союза С. Ф. Ахромеева; состоялись:
6 — переговоры с пред. комитета начальников штабов вооруж. сил США У. Кроу;
11 — встреча с Р. Рейганом.

6 — Опубликовано сообщение о пребывании в СССР во главе баварской экономич. делегации и большой группы предпринимателей мин. экономики и транспорта земли Бавария (ФРГ) Г. Тандлера;
5 — был принят И. С. Силаевым.

6—8 — Пребывание в Москве спец. координатора программ ООН по оказанию гуманитарной и экономич. помощи ДРА С. Ага Хана; был принят:
7 — В. С. Мураховским,
8 — Э. А. Шеварднадзе.

6—13 — Пребывание в СССР президента Индии Р. Венкатарамана; состоялись:
6 — переговоры с А. А. Громыко,
8 — встреча с М. С. Горбачевым.

7 — В Праге состоялось 128-е заседание Исполкома СЭВ.

7—17 — Пребывание в СССР пред. федерального парламента Австрии К. Сайбры, который был принят А. А. Громыко; состоялись беседы с Ю. Н. Христорадновым и А. Э. Воссом.

10—15 — Пребывание в Москве Б. Фогеля, которого приняли:
11 — А. А. Громыко, А. Ф. Добрынин;
12 — А. К. Антонов,
14 — Ю. Н. Христораднов и А. Э. Восс.

11 — В Москве В. С. Мураховский принял мин. торговли ДРА М. Х. Джалалара. Состоялись переговоры К. Ф. Катушева с М. Х. Джалаларом.

11—16 — Пребывание в ПНР М. С. Горбачева; состоялись переговоры с В. Ярузельским;
15—16 — М. С. Горбачев принял участие в работе совещания ПКК государств — участников Варшавского Договора;
11 — в Варшаве в рамках визита М. С. Горбачева в ПНР состоялась встреча Э. А. Шеварднадзе и Т. Ожеховского;

11—21 — Пребывание в СССР делегации Нар. собрания АРЕ во главе с Р. Махгубом;
13 — делегация встретилась с А. Э. Воссом и Ю. Н. Христорадновым;
20 — была принята А. А. Громыко.

12 — В Москве А. Ф. Добрынин принял президента всемирного экономич. форума («Давосский форум») К. Шваба.

12 июля — 16 ноября — В Женеве состоялся 10-й раунд сов.-амер. переговоров по ядерным и космич. вооружениям.

13 — В Москве А. А. Громыко принял С. Хаммади, который прибыл в СССР во главе иракской делегации для участия в Днях сов.-иракской дружбы.

14 — В Москве В. С. Мураховский принял ген. директора шведской фирмы «Тетра пак» Л. Янссона.

15—16 — В Варшаве состоялось очередное совещание ПКК государств—участников Варшавского Договора. Глава сов. делегации — М. С. Горбачев;
16 — состоялась встреча руководителей делегаций Т. Живкова, К. Гроса, Э. Хонеккера, В. Ярузельского, Н. Чаушеску, М. С. Горбачева и М. Якеша.

17—19 — Пребывание в Ираке Ю. М. Воронцова, который был принят С. Хусейном; состоялась встреча с Т. Азизом.

18 — В Багдаде состоялась встреча Ю. М. Воронцова с Я. Арафатом.

18 — В Москве А. Н. Яковлев принял членов парламента Канады П. Джует, Д. Роблина и М. Прудома.

18—28 — Пребывание в СССР делегации комиссии по законодательству Всекитайского собрания нар. представителей во главе с зам. пред. комиссии Сун Жуфэнем;
19 — состоялась встреча с П. Н. Демичевым;
20 — делегация была принята в Верх. Совете СССР.

19 — В Москве А. А. Громыко принял У Сюцюаня — чл. Пост. Комитета Центр. Комиссии советников КПК, директора Пекинского ин-та междунар. стратегич. исследований, пред. правления Общества китайско-сов. дружбы.

19 — Опубликовано сообщение о пребывании в Дамаске Ю. М. Воронцова, который был принят Х. Асадом, Ф. Шараа.

20—22 — Пребывание в Тегеране Ю. М. Воронцова, который был принят С. А. Хаменеи, А. А. Велаяти, имел беседы с зам. мин. ин. дел М. Д. Лариджани.

20—25 — Пребывание в СССР бывшего премьер-министра Японии, депутата японского парламента Я. Накасонэ;
22 — М. С. Горбачев принял Я. Накасонэ.
21 — В Москве состоялись переговоры К. Ф. Катушева с А. Лукановым.

23 — В Москве В. С. Мураховский принял федерального мин. продовольствия, с. и лесного х-ва ФРГ И. Кихле.

23—31 — Пребывание в СССР делегации Нац. совета развития (парламента) Руанды, во главе с пред. совета М. Нтахобари; состоялись беседы с Ю. Н. Христорадновым и А. Э. Воссом, с П. Н. Демичевым.

25 июля — 5 августа — Пребывание в Аргентине, Уругвае, Боливии и Перу делегации Верх. Совета СССР. В Аргентине делегация встретилась с вице-президентом, пред. сената Нац. конгресса В. Мартинесом; с пред. палаты депутатов Нац. конгресса Х. К. Пугливесе; с пред. комиссии по связям между исполнит. властью и нац. конгрессом К. Гомоидом; с сенатором Л. А. Леоном, который является пред. латиноамер. парламента.
В Уругвае делегация встретилась с вице-президентом, пред. ген. ассамблеи (парламента) и сената Э. Тариго; с пред. палаты представителей Э. Аморином Ларраньягой; с мин. ин. дел О. Паскетом. В Боливии делегация была принята вице-президентом Х. Гарретом Ансьоном;
делегацию принял президент Боливии В. Пас Эстенсоро.
В Перу делегацию приняли пред. сената конгресса Р. Бьяджи Родригес, пред. палаты депутатов конгресса Э. Варгас Айя; делегация имела встречу с ген. секретарем латиноамер. парламента А. Таунсендом Эскуррой.

29—31 — Пребывание в СССР Г. Д. Геншера;
30 — состоялись переговоры с Э. А. Шеварднадзе; М. С. Горбачев принял Г. Д. Геншера.

Август

2—4 — Пребывание в СССР мин. ин. дел Пакистана С. Якуб Ханa;
3 — состоялись переговоры с Э. А. Шеварднадзе.

2—9 — Пребывание в СССР делегации Объединенного комитета по вопросам внеш. политики, обороны и внеш. торговли федерального парламента Австралии во главе с пред. комитета Г. Билни;
9 — с делегацией встретился П. Н. Демичев.

3—4 — Пребывание в СССР М. Лариджани;
3 — был принят Э. А. Шеварднадзе.

4—7 — Пребывание в ДРА Э. А. Шеварднадзе;
5—7 — состоялись переговоры с Наджибуллой, с премьер-министром М. Х. Шарком; А. Вакилем;
6 — Э. А. Шеварднадзе встретился с вице-президентами А. Х. Мохтатом, М. Рафи, А. В. Сораби; с руководством Нац. совета (парламента) — М. Хабиби и Х. А. Абави, возглавляющими соответственно сенат и нар. собрание; состоялись беседы с С. М. Гулабзоем и Ш. Танаем, встречи с губернаторами провинций и командирами армейских корпусов; В. М. Каменцев встретился с М. Х. Шарком;
7 — состоялись встречи с чл. Политбюро, секретарями ЦК НДПА С. М. Зераем и С. А. Кештмандом, с М. Кушани, М. И. Кавой, первым секретарем ЦК Организации трудящихся Афганистана (ОТА) Х. Гераном, чл. Политбюро ЦК ОТА А. М. Дехзадой.

7—13 — Пребывание в Эквадоре делегации СССР во главе с зам. пред. Президиума Верх. Совета СССР З. Камалиденовым для участия в мероприятиях по случаю вступления Р. Борха Севальоса в должность президента;
9 — делегация встретилась с Д. Кордовесом;
10 — с вице-президентом Л. Пароди;
12 — делегацию приняли Р. Борха Севальос, пред. Нац. конгресса Эквадора В. Лусеро и зам. пред. парламента Н. Исса.

12—17 — Пребывание в СССР делегации палаты нар. представителей Экваториальной Гвинеи во главе с пред. палаты Ф. Б. Нгала;
16 — делегацию приняли Ю. Н. Христораднов, П. Н. Демичев.

22—27 — Пребывание в СССР делегации парламента Финляндии во главе с М. Ахде;
22 — делегация имела беседу с пред. Исполкома Моссовета В. Т. Сайкиным;
26 — делегацию приняли А. Э. Восс, П. Н. Демичев.

25—30 — Пребывание в СССР мин. ин. дел Сан-Томе и Принсипи К. А. Диаш да Граса;
26 — встретился с А. Л. Адамишиным; был принят Г. С. Тразевичем.

27 августа — 2 сентября — Пребывание в Пекине И. А. Рогачева;
1 сентября — был принят Цянь Цичэнем.

30 августа — 7 сентября — Пребывание в СССР делегации Нац. конгресса Гондураса во главе с зам. пред. конгресса Э. О. Гомесом Сиснеросом;
31 — делегацию принял А. Э. Восс; главу делегации принял П. Н. Демичев.

Сентябрь

6—9 — Пребывание в Москве пред. Европарламента лорда Плама; состоялись встречи:
7 — с А. Э. Воссом,
8 — с К. Ф. Катушевым,
9 — с А. А. Громыко; с В. В. Сычевым.

6—13 — Пребывание в СССР делегации парламента Зимбабве во главе с пред. сената Н. Макомбе; делегацию приняли:
6 — А. Э. Восс,
12 — А. А. Громыко.

7 — В Москве А. А. Громыко принял пред. палаты представителей Марокко А. Османа.

7 — В Москве А. К. Антонов принял пред. правления фирмы «Рур газ АГ» К. Лизена.

9 — В Москве состоялась встреча К. Ф. Катушева с зам. пред. Совета Министров Кубы Д. Торральба Гонсалесом.

11—15 — Пребывание в СССР мин. ин. дел Австрии А. Мока; состоялись:
12 — переговоры с Э. А. Шеварднадзе,
13 — встреча с В. М. Каменцевым.

12—14 — В Москве состоялась 7-я сессия смешанной сов.-канадской комиссии по экономич., пром. и научно-технич. сотрудничеству.

12—16 — В Москве состоялось 11-е заседание межправительств. сов.-бразильской комиссии по торгово-экономич. и научно-технич. сотрудничеству.

12—17 — Пребывание в СССР Х. Холкери;
12 — состоялись переговоры с Н. И. Рыжковым, беседа с В. М. Каменцевым;
13 — Х. Холкери был принят А. А. Громыко;
17 — состоялась встреча с Н. И. Рыжковым.

14 — В Москве состоялась беседа К. Ф. Катушева с пред. Гос. комитета ЛНДР по внешнеэкономич. связям и торговле П. Буннапхоном.

15 — Опубликовано сообщение о пребывании в СССР С. Хаммади, который был принят Э. А. Шеварднадзе.

16 — В Москве состоялась беседа К. Ф. Катушева с Й. Марьяи.

16 — В Москве К. Ф. Катушев встретился с мин. внеш. торговли ГДР Г. Байлем.

17 — В Москве Э. А. Шеварднадзе принял Ц. Гомбосурэна.

19 — В Москве состоялись переговоры К. Ф. Катушева с С. А. Амином.

19—22 — Пребывание в СССР М. Х. Шарка;
19—20 — состоялись переговоры с Н. И. Рыжковым;
20 — М. С. Горбачев принял М. Х. Шарка.

19—24 — Пребывание в СССР Во Ти Конга;
19—20 — состоялись переговоры с А. А. Громыко;
21 — М. С. Горбачев принял Во Ти Конга.

20—21 — Пребывание в Дании Э. А. Шеварднадзе;
20—21 — состоялись переговоры с мин. ин. дел У. Эллеман-Енсеном;
21 — был принят королевой Маргрете II; состоялась встреча с пред. фолькетинга С. Якобсеном.

21—24 — Пребывание на земле Северный Рейн-Вестфалия (ФРГ) В. И. Воротникова; состоялись:
21 — встреча с премьер-министром земли Северный Рейн-Вестфалия И. Рау;
22 — встреча с Г. Колем; беседа с Г. Д. Геншером, встречи с пред. СДПГ Г. Й. Фогелем, Г. Мисом.

21—24 — Пребывание в Вашингтоне Э. А. Шеварднадзе; состоялись:
22—23 — переговоры с Дж. Шульцем; встреча с Р. Рейганом; беседа с Дж. Бушем.

24—29 — Пребывание в Нью-Йорке для участия в работе 43-й сессии ГА ООН Э. А. Шеварднадзе; состоялись:
26 — встреча с главами делегаций НРБ, ВНР, СРВ, ГДР, КНДР, ЛНДР, Кубы, МНР, ПНР, СРР и ЧССР; беседа с А. Хаммером; с Дж. Хау; Р. Дюма; Дж. Андреотти;
27 — встреча с г-жой Г. Харлем Брундтланд; обмен мнениями с премьер-министром Новой Зеландии Д. Лонги; беседа с Г. Д. Геншером; встреча с зам. мин. ин. дел Японии Т. Куриямой;
28 — встреча с Цянь Цичэнем; состоялась встреча министров ин. дел 5 пост. членов Совета Безопасности с ген. секретарем ООН;
29 — встреча с мин. ин. дел Индонезии А. Алатасом; К. Сорсой; С. Якуб Ханом; А. Велаяти.

24 сентября — 14 октября — Опубликованы сообщения о пребывании в Нью-Йорке В. Ф. Петровского в качестве зам. главы делегации СССР на 43-й сессии ГА ООН; состоялись встречи:
29 — с мин. ин. дел Греции — К. Папульясом, Аргентины — Д. Капуто, Кипра — Г. Якову, Израиля — Ш. Пересом; *30* — с Ф. Шараа и Ф. Каддуми;
3 октября — встреча с чл. Политбюро ЦК ИСП, премьер-министром НДРЙ Я. Наоманом; беседа с мин. ин. дел и торговли Австралии Г. Эвансом;
5 — встречи с мин. ин. дел Сингапура Вонг Кан Сенгом и мин. ин. дел Катара А. бен Сейфом ат-Тани;
6 — встреча с мин. ин. дел Панамы Х. Риттером;
12 — беседа с чл. Политбюро ЦК Рабочей партии Эфиопии, мин. ин. дел НДРЭ Берхану Байэ.

25 сентября — 1 октября — Пребывание в СССР делегации Нац. ассамблеи нар. власти Кубы во главе с и. о. пред. ассамблеи Агирре дель Кристо; делегацию приняли Ю. Н. Христорадов, З. К. Камалиденов.

25 сентября — 1 октября — Пребывание в СССР делегации палаты представителей Марокко во главе с ее пред. А. Османом;
27 — делегация встретилась с Ю. Н. Христорадновым.

25 сентября — 1 октября — Пребывание в СССР пред. комиссии по ин. делам сената Нац. конгресса Венесуэлы Р. Карпио Кастильо; состоялись:
26 — встреча с А. Н. Яковлевым,
27 — беседа с З. К. Камалиденовым; с А. Э. Воссом.

26—29 — Пребывание в СССР К. Фомичана;
26 — состоялись переговоры с Н. И. Рыжковым;
27 — М. С. Горбачев принял К. Фомичана.

26—29 — Пребывание в Индии Д. Т. Язова; был принят:
26 — Р. Венкатараманом,
29 — Р. Ганди.

30 сентября — 4 октября — Пребывание в СССР делегации Межпарламентского комитета сев. стран по вопросу о создании безъядерной зоны на Сев. Европы («комитета Йоргенсена») во главе с его пред. А. Йоргенсеном;
3 — состоялись беседы с В. В. Загладиным;
4 — делегацию принял А. И. Лукьянов.

Октябрь

1—7 — Пребывание в Страсбуре парламентской делегации СССР во главе с депутатом Верх. Совета СССР В. А. Быковым; делегация была принята пред. Парламентской ассамблеи Совета Европы Л. Юнгом, пред. Комитета министров Совета, мин. ин. дел Мальты В. Табоне.

3 — В Москве В. С. Мураховский принял с.-х. делегацию КНР во главе с мин. с. х-ва Хэ Каном.

3—5 — В Будапеште состоялось заседание Военного совета Объединенных вооруж. сил государств — участников Варшавского Договора;
5 — участников заседания принял К. Грос.

4 — Опубликовано сообщение о пребывании в СССР делегации Исполнит. веча Скупщины Словении (СФРЮ) во главе с его пред. Д. Шинигоем;
4 — делегацию принял Н. И. Рыжков.

4—6 — Пребывание в СССР Н. Чаушеску;
5 — состоялась встреча с М. С. Горбачевым; переговоры с М. С. Горбачевым и Н. И. Рыжковым.

6 — В Москве Н. И. Рыжков принял президента амер. нефтехимич. корпорации «Амоко» Х. Л. Фуллера.

6 — В Бонне состоялась встреча И. С. Силаева с Г. Д. Геншером.

10—11 — В Москве состоялось 129-е заседание Исполкома СЭВ.

10—12 — Пребывание во Франции Э. А. Шеварднадзе; был принят Ф. Миттераном; встретился с премьер-министром М. Рокаром; состоялись:
10—12 — беседа и переговоры с Р. Дюма; встреча с пред. Нац. собрания Франции Л. Фабиусом;
11 — встречи с ген. секретарем ФКП Ж. Марше; с пред. сената Франции А. Поэром;
12 — встреча с ген. директором ООН по вопросам образования, науки и культуры Ф. Майором.

10—13 — Пребывание в СССР федерального канцлера Австрии Ф. Враницкого;
10—11 — состоялись переговоры с Н. И. Рыжковым;
11 — М. С. Горбачев принял Ф. Враницкого.

12 — В Москве В. М. Каменцев принял мин. рыболовства Дании Л. Гаммельгора.

12—13 — В Москве состоялось 32-е заседание межправительств. сов.-болг. комиссии по экономич. и научно-технич. сотрудничеству.

13—16 — Пребывание в СССР пред. Совета министров Италии Ч. Де Миты;
14 — М. С. Горбачев принял Ч. Де Миту; состоялись переговоры с Н. И. Рыжковым.

14 — В Москве состоялась встреча Н. И. Рыжкова с группой представителей итальянского делового мира, прибывших в СССР в связи с открытием в Москве крупнейшей итальянской пром. выставки «Италия-2000».

14 — В Москве состоялась встреча Э. А. Шеварднадзе с Дж. Андреотти, находившимся в СССР в связи с визитом Ч. Де Миты.

15 — Опубликовано сообщение о сов.-итальянских контактах в Москве;
В. М. Каменцев принял мин. пром-сти, ремесел и торговли А. Батталью, мин. внеш. торговли Р. Руджеро, мин. по делам участия государств в предприятиях К. Фракандзани.
Б. Л. Толстых принял мин. научных исследований А. Руберти.
Состоялась встреча К. Ф. Катушева с Р. Руджеро. Пред. Госкомспорта СССР М. В. Грамов и зам. пред. Госкомитуриста СССР И. А. Коновалов приняли мин. по вопросам туризма и зрелищных предприятий Ф. Карраро.

15 — В Москве В. М. Каменцев принял делегацию деловых кругов Австралии во главе с ген. директором австралийской торговой комиссии Д. Хантером.

15 — В Москве Н. И. Рыжков принял президента концерна «Фиат» Дж. Аньелли (Италия).

17—18 — В Бухаресте состоялась 3-я сессия спец. комиссии государств — участников Варшавского Договора по вопросам разоружения.

17—18 — В Праге состоялось очередное заседание Комитета министров обороны государств — участников Варшавского Договора;
18 — участников заседания принял М. Якеш.

17—21 — Пребывание в СССР Ж. Сарнея;
18 — состоялась беседа с М. С. Горбачевым.

18 — Опубликовано сообщение о приеме в Лондоне М. Тэтчер находящегося здесь в связи с работой сессии пост. межправительств. сов.-английской комиссии по научно-технич. и торгово-экономич. сотрудничеству К. Ф. Катушева.

18 — В Москве Э. А. Шеварднадзе встретился с мин. ин. дел Бразилии Р. Коста ди Абреу Содре, сопровождавшим президента Бразилии в ходе визита в СССР.

18 — В Москве Б. Л. Толстых принял мин. наук и технологии Бразилии Р. Биази.

20 — В Москве состоялась беседа первого зам. мин. внеш. экономич. связей А. И. Качанова с мин. пром-сти и торговли Бразилии Р. Кардозу Алвесом.

20—21 — Пребывание в СССР М. Раковского;
21 — был принят М. С. Горбачевым; состоялись переговоры с Н. И. Рыжковым.

21—25 — Опубликовано сообщение о пребывании в Финляндии Л. А. Воронина, который был принят Х. Холкери и имел встречу с К. Сорсой.

22—23 — Опубликовано сообщение о пребывании в Танзании А. Л. Адамишина; состоялись встречи с мин. ин. дел Танзании Б. Мкапой; с С. Нуйомой; с зам. премьер-министра, мин. обороны и нац. службы С. А. Салимом.

22—23 — Опубликовано сообщение о пребывании в СССР делегации ПНР во главе с первым зам. пред. Совета Министров ПНР И. Сегулой;
21 — был принят Н. В. Талызиным;
22 — делегация была принята Ю. Д. Маслюковым.

24 — В Москве Э. А. Шеварднадзе встретился с Г. Д. Геншером.

24—27 — В Москве состоялось 11-е заседание смешанной сов.-аргентинской комиссии по торгово-экономич. и научно-технич. сотрудничеству.

24—27 — Пребывание в СССР Г. Коля; состоялись:
24 — встреча с М. С. Горбачевым, а также встреча М. С. Горбачева и Г. Коля с представителями деловых кругов ФРГ;
25 — переговоры М. С. Горбачева с Г. Колем; встреча с Н. И. Рыжковым.

24—28 — В Гааге проходила 10-я сессия межправительств. смешанной сов.-нидерландской комиссии по сотрудничеству в экономич., пром. и технич. областях.

25 — В Москве А. Н. Яковлев принял Г. Д. Геншера. Состоялась беседа А. Н. Яковлева с пред. фракции ХДС/ХСС в Бундестаге ФРГ А. Дрегером и зам. пред. фракции Ф. Рюэ.

26 — В Москве состоялась встреча Н. И. Рыжкова с группой представителей деловых кругов ФРГ, прибывших в СССР в связи с визитом Г. Коля.

26 — В Москве В. М. Каменцев принял К. Лизена.

26 — В Москве Б. Л. Толстых принял федерального мин. научных исследований и технологии ФРГ Х. Ризенхубера.

26 — В Москве И. С. Силаев принял статс-секретаря мин-ва экономики ФРГ Д. фон Вюрцена с большой группой представителей деловых кругов.

27—29 — Пребывание в ВНР для участия в заседании Комитета министров ин. дел государств — участников Варшавского Договора Э. А. Шеварднадзе;
29 — встретился с К. Гросом.

27—30 — Пребывание в СССР Ж. Э. душ Сантуша;
28 — состоялась встреча с М. С. Горбачевым.

29 октября — 3 ноября — Пребывание в СССР делегации комитета по ин. делам палаты общин парламента Великобритании во главе с пред. комитета Д. Хауэллом; состоялись:
31 октября — беседа с А. Ф. Добрыниным,
1 ноября — с В. М. Каменцевым;
2 — с делегацией встретился А. Э. Восс.

31 октября — В Москве В. В. Загладин встретился с делегацией комиссии по ин. делам сената парламента Бельгии во главе с пред. комиссии Ю. Ханке.

31 октября — 1 ноября — Пребывание в СССР Л. Адамеца;
1 ноября — М. С. Горбачев принял Л. Адамеца; состоялись переговоры с Н. И. Рыжковым.

31 октября — 3 ноября — В Москве состоялись очередные сов.-амер. консультации по вопросам внешнеполитич. планирования. Группу представителей гос. департамента США возглавлял директор бюро планирования внеш. политики Р. Соломон, который имел встречу с зам. нач. Ген. штаба Вооруж. Сил СССР генерал-полковником М. А. Гареевым;
2 — был принят Э. А. Шеварднадзе.

Ноябрь

2—4 — Пребывание в СССР спец. представителя правительства Катара Х. бен Сухейма ат-Тани;
4 — был принят Э. А. Шеварднадзе.

3—4 — Пребывание в СССР К. Натвар Сингха;
4 — был принят Э. А. Шеварднадзе.

10—13 — Пребывание в Тегеране А. А. Бессмертных, который был принят пред. Собрания исламского совета (парламента) А. А. Хашеми-Рафсанджани, имел беседы с и. о. мин. ин. дел А. М. Бешарати, мин. экономики и финансов М. Д. Иравани, М. Д. Лариджани.

11—12 — Пребывание в Москве мин. ин. дел ЧССР Я. Йоганеса;
12 — был принят Н. И. Рыжковым; состоялась беседа с Э. А. Шеварднадзе.

11—19 — Пребывание в СССР зам. премьер-министра Новой Зеландии Дж. Палмера; состоялись:
14—15 — переговоры с В. М. Каменцевым,
15 — беседа с Э. А. Шеварднадзе.

12—15 — Пребывание в СССР Хун Сена;
12 — состоялась встреча с Э. А. Шеварднадзе.

14 — В Москве Н. И. Рыжков принял главу машиностроит. компании «Либхерр» Х. Либхерра (ФРГ).

14—17 — Пребывание в СССР зам. мин. ин. дел КНДР Ли Ин Гю;
16 — был принят Э. А. Шеварднадзе.

14—19 — Пребывание в Сенегале и Республике Кот-д'Ивуар делегации Верх. Совета СССР во главе с А. А. Мокану;
14 — состоялась беседа с пред. Нац. собрания Сенегала Д. Соу;
15 — делегация встретилась с и. о. мин. ин. дел, мин. вооруж. сил М. Фалем.
Во время пребывания в Кот-д'Ивуар делегация была принята президентом Ф. Уфуэ-Буаньи, встретилась с пред. Нац. собрания А. Бедье.

15 — Опубликовано сообщение о пребывании в ГДР К. Ф. Катушева, который был принят В. Штофом.

16 — В Москве В. М. Каменцев принял главу правительства Фарерских островов А. Дама.

17 — В Москве состоялась беседа А. Ф. Добрынина с сопредседателями комиссии конгресса США по безопасности и сотрудничеству в Европе конгрессменом С. Хойером и сенатором Д. Деконсини.

18—20 — Во Вьентьяне состоялось заседание межправительств. комиссии по экономич. и научно-технич. сотрудничеству между ЛНРД и СССР. Сов. делегация во главе с В. К. Гусевым была принята К. Фомпиханом.

18—20 — Пребывание в Индии М. С. Горбачева;
18—19 — состоялись переговоры с Р. Ганди.

18 и 20 — В Дели состоялись беседы Э. А. Шеварднадзе с П. В. Нарасимха Рао.

19 — Опубликовано сообщение о состоявшемся в Белграде 26-м заседании межправительств. сов.-югосл. комитета по экономич. и научно-технич. сотрудничеству. Глава сов. делегации — И. С. Силаев был принят Б. Микуличем.

19—23 — Пребывание в Сьерра-Леоне делегации Верх. Совета СССР во главе с А. А. Мокану;
21 — делегацию принял президент Дж. Момо.

20—22 — В Пномпене проходило 5-е заседание сов.-камбоджийской межправительств. комиссии по торгово-экономич. и научно-технич. сотрудничеству. Глава сов. делегации В. К. Гусев был принят Хенг Самрином и Хун Сеном.

22 — В Москве состоялись беседы К. Ф. Катушева с пред. внешнеэкономич. комитета — мин. внеш. торговли КНДР Ким Дар Хёном и мин. внеш. торговли Кубы Р. Кабрисасом.

22—26 — В Вене проходила 20-я сессия смешанной сов.-австрийской комиссии по экономич. и научно-технич. сотрудничеству. Члены сов. делегации были приняты Ф. Враницким и вице-канцлером, мин. ин. дел А. Моком.

24—25 — Пребывание делегации Верх. Совета СССР во главе с А. А. Мокану в Гвинее-Бисау;
24 — делегация была принята пред. Гос. совета главой государства Ж. Бернарду Виейрой; встретилась с пред. Нац. нар. собрания К. Перейрой, мин. природных ресурсов и пром-сти Ф. Баррушем, мин. планирования Б. Кардозу.

23—25 — В Москве состоялось 4-е заседание сов.-никарагуанской межправительств. комиссии по экономич., торговому и научно-технич. сотрудничеству. Глава делегации Никарагуа Г. Рупс встретился:
24 — с В. М. Каменцевым;
25 — с А. Н. Яковлевым.

24 — Опубликовано сообщение о пребывании во Вьетнаме В. К. Гусева, который был принят Нгуен Ко Тхатем.

24 — В Москве В. С. Мураховский принял вице-президента федеральной палаты экономики Австрии, депутата Нац. совета И. Тихи-Шредер.

25—26 — Пребывание в СССР Ф. Миттерана;
25—26 — состоялись встречи с М. С. Горбачевым;
25 — в рамках визита Ф. Миттерана в СССР состоялись встречи Э. А. Шеварднадзе с Р. Дюма; В. С. Мураховского с мин. с. х-ва Франции А. Налле, с членами руководства франц. группы «Пешине» во главе с ее пред. Ж. Гандуа; состоялась встреча между В. М. Каменцевым и Л. А. Вожета П. Береговуа и мин. внеш. торговли Франции Ж. М. Рошем.

25—27 — Пребывание в Варшаве Ю. Н. Христораднова и А. Э. Восса для участия в конференции председателей парламентов стран Европы, США и Канады.

26 — В Москве Н. И. Рыжков принял П. Береговуа, мин. пром-сти и устройства территории Р. Фору, А. Налле, Ж. М. Роша, сопровождавших президента Франции во время визита в СССР.

26 — Опубликовано сообщение о пребывании в НДРЙ правительств. делегации во главе с зам. пред. Совета Министров СССР, пред. Бюро Совета Министров СССР по топливно-энергетич. комплексу Б. Е. Щербиной. Делегация была принята А. С. аль-Бейдом.

30 ноября — 7 декабря — Пребывание в Мексике делегации Верх. Совета СССР для участия в мероприятиях по случаю вступления в должность нового президента Мексики К. Салинаса де Гортари.

Декабрь

1—3 — Пребывание в СССР Цянь Цичэня;
1—3 — состоялись переговоры с Э. А. Шеварднадзе;
2 — М. С. Горбачев принял Цянь Цичэня.

2—3 — В Москве состоялись переговоры К. Ф. Катушева и мин. внеш. торговли ЧССР Я. Штербы.

3 — В Москве Э. А. Шеварднадзе принял руководителя находящейся в Москве группы израильских консульских работников А. Левина.

4—10 — Пребывание в Швеции делегации Верх. Совета СССР во главе с Г. С. Таразевичем;
4 — делегация встретилась с активом Союза обществ «Швеция — Советский Союз»;
6 — с и. о. премьер-министра, мин. финансов Ч. У. Фельдтом; с мин. ин. дел С. Андерссоном.

5—8 — В Москве проходило 11-е заседание пост. комиссии по экономич. сотрудничеству между СССР и Ираном. Глава иранской делегации — мин. экономики и финансов М. Д. Иравани
6 — был принят Н. И. Рыжковым;
7 — с делегацией встретился А. Э. Восс.

5—12 — Пребывание в СССР делегации Великого Нар. хурала МНР во главе с Ц. Намсраем; делегация встретилась с Ю. Н. Христорадновым, А. Э. Воссом, А. И. Лукьяновым.

6—8 — Пребывание в Нью-Йорке М. С. Горбачева для участия в 43-й сессии ГА ООН;
7 — М. С. Горбачев встретился с Р. Рейганом и Дж. Бушем; с пред. ГА ООН, мин. ин. дел Аргентины Д. Капуто; имел беседу с Х. Пересом де Куэльяром.

6—8 — Пребывание Э. А. Шеварднадзе в Нью-Йорке для участия в 43-й сессии ГА ООН; состоялись:
7 — беседа с Дж. Шульцем;
8 — встреча с мин. ин. дел Эквадора Д. Кордовесом.

8—9 — Пребывание в СССР пред. Парламентской группы Финляндии Й. Виролайнена;
8 — был принят Ю. Н. Христорадновым;
9 — состоялась беседа с Г. П. Паллаевым.

11—19 — Пребывание на Мадагаскаре и Маврикии делегации Верх. Совета СССР во главе с Г. П. Паллаевым. На Мадагаскаре делегацию приняли пред. Нац. нар. собрания Л. Андрианарахиндзака; премьер-министр В. Рамахатра; мин. торговли Ж. Сулуфусон; Д. Рацирака.
На Маврикии делегацию приняли генерал-губернатор Маврикия В. Рингаду; премьер-министр А. Джагнот; спикер законодат. ассамблеи Ч. Даби.

12 — В Москве В. С. Мураховский принял мин. с. х-ва и продовольствия ЧССР Я. Алгайера.

12—16 — В Москве проходила 1-я сессия межправительств. сов.-швейцарской комиссии по научно-технич. и промышленно-экономич. сотрудничеству.

12—23 — Пребывание в САР, Иордании, Ираке и Кувейте делегации парламентской группы СССР во главе с первым секретарем ЦК КП Узбекистана, депутатом Верх. Совета СССР Р. Н. Нишановым.
В САР состоялись переговоры с делегацией арабского парламентского союза во главе с ген. секретарем А. Бураун; встречи с пред. нар. совета (парламента) А. К. Каддурой; с Ф. Шараа.
В Иордании делегация встретилась с пред. сената Нац. собрания А. К. аль-Лаузи; с З. ар-Рифаи; с королем Хусейном; с наследным принцем Хасаном. Состоялась встреча с членами Нац. совета Палестины.
В Ираке делегацию принял Т. Я. Рамадан; состоялись переговоры с С. Хаммади.
В Кувейте делегация встретилась с зам. мин. ин. дел С. Маджидом аш-Шахином.

13—15 — В Бухаресте состоялась 4-я сессия спец. комиссии государств — участников Варшавского Договора по вопросам разоружения.

13—20 — Пребывание в СССР делегации палаты представителей (парламента) Кипра во главе с пред. В. Лисариписом;
13 — был принят Ю. Н. Христорадновым и А. Э. Воссом;
19 — делегация была принята А. И. Лукьяновым.

17 — В Ереване Н. И. Рыжков принял ген. секретаря Лиги обществ Красного Креста и Красного Полумесяца П. Стенбека.

18 — В Ереване Н. И. Рыжков принял представителя ген. секретаря ООН С. Килле.

18—21 — Пребывание Э. А. Шеварднадзе в Японии; состоялись: переговоры с С. Уно; встреча с премьер-министром Н. Такэситой; беседы с С. Абэ; с бывшим премьер-министром Я. Накасонэ; с Т. Дои.

18—21 — Пребывание в Ираке А. А. Бессмертных, который был принят С. Хусейном; состоялись беседы с Т. Азизом; с заместителями министра В. аз-Захауи и Н. Хамдуном.

19 — В Ереване Н. И. Рыжков встретился с настоятельницей Ордена милосердия, лауреатом Нобелевской премии мира матерью Терезой.

21—22 — Пребывание Э. А. Шеварднадзе на Филиппинах; состоялись встречи:
21—22 — с Р. Манглапусом;
22 — с К. Акино.

22—24 — Пребывание Э. А. Шеварднадзе в КНДР;
22 — состоялись переговоры с Ким Ен Намом;
23 — Ким Ир Сен принял Э. А. Шеварднадзе.

26—27 — Пребывание в СССР первого зам. мин. ин. дел Турции Н. Кандемира;
26 — был принят Э. А. Шеварднадзе; состоялась встреча с К. Ф. Катушевым.

IV. Назначение послов и вручение верительных грамот

а) Назначение дипломатических представителей СССР в зарубежные страны

1 февраля — В. В. Ионайтиса чрезвычайным и полномочным послом СССР в Заире.
26 февраля — В. В. Шарапова чрезвычайным и полномочным послом СССР в Болгарии.
15 марта — Н. Г. Егорычева чрезвычайным и полномочным послом СССР в Афганистане.
23 марта — В. В. Посувалюка чрезвычайным и полномочным послом СССР в Омане.
25 марта — В. И. Ситникова чрезвычайным и полномочным послом СССР в Монголии.
21 апреля — Р. Л. Хамидулина чрезвычайным и полномочным послом СССР в Камбодже.
19 мая — В. Н. Софинского чрезвычайным и полномочным послом СССР в Бурунди.
30 мая — А. А. Слюсаря чрезвычайным и полномочным послом СССР в Греции.
1 июня — чрезвычайного и полномочного посла СССР в Венесуэле В. М. Гончаренко чрезвычайным и полномочным послом СССР в Тринидаде и Тобаго по совместительству.
17 июня — Б. И. Аристова чрезвычайным и полномочным послом СССР в Финляндии.
22 июня — К. Н. Кулматова чрезвычайным и полномочным послом СССР в Непале.
30 июня — В. Я. Литвина чрезвычайным и полномочным послом СССР в Нигере.
13 июля — В. П. Якунина чрезвычайным и полномочным послом СССР в Пакистане.
13 июля — Ю. В. Петрова чрезвычайным и полномочным послом СССР на Кубе.
21 июля — Ю. М. Котова чрезвычайным и полномочным послом СССР в Шри-Ланке.
4 августа — чрезвычайного и полномочного посла СССР в Австралии Е. М. Самотейкина чрезвычайным и полномочным послом СССР в Науру по совместительству.
16 августа — чрезвычайного и полномочного посла СССР в Шри-Ланке Ю. М. Котова чрезвычайным и полномочным послом СССР в Мальдивской Республике по совместительству.
26 августа — В. Ф. Исакова чрезвычайным и полномочным послом СССР в Индии.
8 сентября — Л. Ф. Кузьмина чрезвычайным и полномочным послом СССР в Бразилии.
8 сентября — А. И. Хмельницкого чрезвычайным и полномочным послом СССР в Малайзии.
8 сентября — В. Д. Николаенко чрезвычайным и полномочным послом СССР в Никарагуа.
12 октября — Ю. С. Капралова чрезвычайным и полномочным послом СССР в Лесото.
14 октября — первого зам. министра ин. дел Ю. М. Воронцова чрезвычайным и полномочным послом СССР в Афганистане.
14 октября — В. С. Смирнова чрезвычайным и полномочным послом СССР в Бангладеш.
20 октября — А. Д. Чикваидзе чрезвычайным и полномочным послом СССР в Нидерландах.
28 ноября — В. П. Логинова чрезвычайным и полномочным послом СССР в Югославии.

б) Вручение верительных грамот иностранными дипломатическими представителями в СССР Президиуму Верховного Совета СССР.

12 февраля — Чрезвычайным и полномочным послом Бурунди И. Некерамихиго.
9 марта — Чрезвычайным и полномочным послом Уругвая Х. Х. Реалем.
16 марта — Чрезвычайным и полномочным послом Алжира М'хамед Яла.
30 марта — Чрезвычайным и полномочным послом Ганы К. Хессе.
9 апреля — Чрезвычайным и полномочным послом Новой Зеландии Дж. Дж. Макартуром.
13 апреля — Чрезвычайным и полномочным послом Папуа—Новой Гвинеи Э. М. Д. Яупбом.
29 апреля — Чрезвычайным и полномочным послом Сирии М. И. Наибом.
29 апреля — Секретарем Нар. комитета Нар. бюро Ливии Д. А. Суейданом.

6 июня — Чрезвычайным и полномочным послом Мексики Х. Бремером.
7 июня — Чрезвычайным и полномочным послом Финляндии Х. Талвитие.
9 июня — Чрезвычайным и полномочным послом Лаоса К. Пханвонгсом.
15 июля — Чрезвычайным и полномочным послом Того Э. Кпанзу.
22 июля — Чрезвычайным и полномочным послом Зимбабве М. Дж. М. Сибандой.
15 августа — Чрезвычайным и полномочным послом Гвинеи Ш. Диалло.
7 сентября — Чрезвычайным и полномочным послом Пакистана А. Саттаром.
22 сентября — Чрезвычайным и полномочным послом Турции В. Вуралом.
25 октября — Чрезвычайным и полномочным послом Великобритании Р. Брейтвейтом.
29 октября — Чрезвычайным и полномочным послом Сомали А. Эгаем Нуром.
31 октября — Чрезвычайным и полномочным послом Египта А. М. Эль Сендом.
1 ноября — Чрезвычайным и полномочным послом Замбии О. Р. Хаамботе.
23 ноября — Чрезвычайным и полномочным послом Судана М. О. Мухаммедом аль-Авадом.
25 ноября — Чрезвычайным и полномочным послом Афганистана С. М. Гулабзоем.
9 декабря — Чрезвычайным и полномочным послом Бирмы У Тин Туном.
14 декабря — Чрезвычайным и полномочным послом Нигера П. Осеем.
22 декабря — Чрезвычайным и полномочным послом Объединенных Арабских Эмиратов Н. аль-Аббуди.
28 декабря — Чрезвычайным и полномочным послом Буркина-Фасо А. Ж. Йе.
28 декабря — Чрезвычайным и полномочным послом Коста-Рики Э. О. Вальверде.

АКАДЕМИИ НАУК СССР в 1988 г.

Академия наук СССР (АН СССР). Осн. в 1724 г. в Петербурге. С 1934 г. президиум и многие науч. учреждения находятся в Москве. На 1 января 1989 г. в составе Академии 323 академика, 586 чл.-корр. и 138 иностр. членов.

Руководство президиума Академии (на март 1989 г.): президент — Г. И. Марчук; вице-президенты — Е. П. Велихов, В. И. Ильичев (он же — пред. Дальневосточного отделения; ДВО), В. А. Коптюг (он же — пред. Сибирского отделения; СО), В. Н. Кудрявцев, Н. П. Лаверов, А. А. Логунов, Г. А. Месяц (он же — пред. Уральского отделения; УО), О. М. Нефедов, Ю. А. Осипьян, Р. В. Петров, К. В. Фролов; гл. ученый секретарь — И. М. Макаров.

На начало 1989 г. АН СССР имела 18 специализированных отделений, объединяющих ее членов по соответствующим областям и направлениям науки, а также 3 региональных отделения, 3 науч. центра и 3 филиала АН СССР; в системе АН СССР 295 науч. учреждений.

В 1988 г. в АН СССР выходило 185 науч. и научно-популярных журналов, в т. ч. «Доклады Академии наук СССР», «Известия Академии наук СССР», «Космические исследования», «Природа», «Вестник АН СССР» и др. В 1988 г. начали выходить 2 новых журнала.

Деятельность в 1988 г. Продолжалась и углублялась перестройка в АН СССР. Проведена значит. работа в обл. совершенствования кадровой политики, организационных структур фундаментальной науки, управления науч. исследованиями, по расширению прав науч. учреждений, по углублению демократизации в науч. коллективах. В связи с перестройкой планирования фундаментальных исследований, основой которого стали общеакадемич. и отделенческие программы фундаментальных исследований по приоритетным направлениям, разработана новая система финансирования этих исследований. Для руководства работой по конкретизации и реализации общеакадемич. программ организованы науч. советы по соответствующим программам. Создано Отделение проблем мировой экономики и междунар. отношений АН СССР. Организованы: Кольский и Саратовский науч. центры АН СССР, Ин-т социально-экономич. проблем народонаселения АН СССР и Госкомтруда СССР, Физико-технологич. ин-т, Ин-т проблем вычислит. техники, Ин-т мира, Научный совет по метрологич. обеспечению и стандартизации и др. Ин-т химии (г. Горький) реорганизован в Ин-т химии высокочистых веществ и Ин-т металлоорганич. химии.

15—17 марта состоялось годичное Общее собрание АН СССР, на котором с докладом «О задачах Академии наук СССР в свете решений февральского (1988 г.) Пленума ЦК КПСС» выступил Г. И. Марчук. С обзорами осн. итогов развития исследований в обл. естественных и общественных наук выступили председатели секций Президиума АН СССР. Были обсуждены также итоги деятельности АН СССР в 1987 г. Состоялись выборы членов Президиума АН СССР и председателей президиумов филиалов АН СССР. Заслушан доклад академика А. М. Прохорова «Квантовая электроника».

18—20 октября состоялась сессия Общего собрания АН СССР, на которой были заслушаны и обсуждены доклад Г. И. Марчука — «О задачах Академии наук СССР, вытекающих из решений XIX Всесоюзной партийной конференции» и содоклады — В. Н. Кудрявцев — «Реформы политической системы СССР и научные исследования», А. Г. Аганбегян — «О проблемах социально-экономического развития на 13-ю пятилетку и долгосрочную перспективу». Были проведены выборы вице-президентов АН СССР и членов Президиума АН СССР, утверждены академики-секретари отделений АН СССР. Восстановлен (посмертно) в звании академика Н. И. Бухарин. 27 декабря Общее собрание АН СССР избрало 44 иностр. члена АН СССР. 28 и 29 декабря состоялась сессия Общего собрания АН СССР с участием ВАСХНИЛ, АМН СССР, Госкомприроды СССР и Госкомгидромета СССР, посвященная обсуждению основных положений Программы биосферных и экологич. исследований АН СССР на период до 2015 г.

В июле в Новосибирске состоялась 44-я сессия Совета по координации науч. деятельности академий наук, на которой обсуждены вопросы координации науч. исследований в Сибирском регионе, межреспубликанской координации науч. исследований АН УССР, БССР, Молд. ССР, дальнейшего развития УО АН СССР. Проведены: 4-я конференция по химии металлоорганических соединений (Казань, июнь), Междунар. конференция «Тысячелетие крещения Руси и проблемы развития культуры» (Москва, июнь), 8-й съезд Всесоюзного ботанического общества (Алма-Ата, август), 20-й съезд по спектроскопии (Киев, сентябрь), Междунар. конференция «Актуальные проблемы развития современного социализма» (Москва, октябрь) и др.

Ученые АН СССР приняли участие в Междунар. конференции по сверхпроводимости (Швейцария), Междунар. генетич. конгрессе (Канада), 18-м Всемирном философском конгрессе (Великобритания), Междунар. съезде славистов (НРБ) и др.

Дальнейшее развитие получили междунар. науч. связи АН СССР. Продолжались работы по реализации Комплексной программы научно-технич. прогресса стран — членов СЭВ до 2000 г., по двусторонним соглашениям и планам многостороннего сотрудничества АН социалистич. стран. Развивались новые формы сотрудничества. Число договоров о прямых связях между ин-тами АН СССР и науч. учреждениями АН социалистич. стран достигло 87. В октябре в Ханое (СРВ) состоялось 8-е совещание вице-президентов по обществ. наукам АН социалистич. стран, определившее приоритетные направления совм. исследований.

Расширялось науч. сотрудничество с капиталистич. и развивающимися странами. Подписаны соглашения АН СССР с Нац. АН США, Японской ассоциацией культурных связей с зарубежными странами, Федеральным мин-вом науч. исследований и технологии ФРГ, Нац. советом исследований, Нац. академией де Линчеи Нац. ин-том ядерной физики Италии. Практиковались совм. исследования науч. учреждений АН СССР с науч. учреждениями Австралии, Великобритании, США, ФРГ, Финляндии, Франции. Продолжало развиваться сотрудничество с науч. учреждениями Индии. Установлены связи с науч. учреждениями ряда стран Лат. Америки.

АН СССР направила в зарубежные науч. командировки 17862 ученых и специалистов (в т. ч. 9280 в социалистич. страны); были приняты 14232 зарубежных ученых и специалиста (в т. ч. 7278 — из социалистич. стран).

В 1988 г. значительные результаты получены на многих направлениях естественных наук. Новые успехи достигнуты в развитии космонавтики и космич. исследований. Осуществлен самый продолжительный, 366-суточный пилотируемый полет космонавтов В. Титова и М. Манарова на орбитальном н.-и. комплексе «Мир»; выполнена обширная науч. программа. Проведены три междунар. экспедиции с участием космонавтов — граждан НРБ, Афганистана и Франции. С помощью междунар. обсерватории «Рентген» на модуле «Квант» орбитального комплекса «Мир» получена уникальная информация об изменении потока жесткого рентгеновского излучения Сверхновой 1987 в Большом Магеллановом облаке. 15 ноября 1988 г. состоялся испытательный полет универсальной ракетно-космич. системы «Энергия» с орбитальным кораблем многоразового использования «Буран»; через 3,5 часа «Буран» совершил посадку в автоматич. режиме вблизи стартовой площадки на космодроме Байконур. 12 июня 1988 г. запущена автоматич. станция «Фобос» для исследования планеты Марс и ее естественного спутника Фобос.

Работами Астрономич. совета АН СССР построена нелинейная динамич. теория вращающихся гравитирующих баротропных тел, из которой следует возможность существования стационарных уединенных дипольных вихрей, а также зависимость между масштабом и энергией газовых масс в космосе, т. е. спектр слабой турбулентности.

Ряд крупных результатов в теоретич. математике получен благодаря стимулирующему влиянию совр. математич. физики. Так, в работах Ленингр. отделения Математич. ин-та по интегрируемым моделям квантовой теории поля введены новые математич. объекты — квантовые группы, которые в свою очередь нашли применение в алгебраич. топологии и теории графов. В теории вероятностей работами Математич. ин-та установлены новые неулучшаемые оценки скорости сходимости в центральной предельной теореме в гильбертовом пространстве; тем самым решена проблема, давно поставленная в мировой науке. В Ин-те математики СО АН СССР предложен основанный на ортогональных преобразованиях новый алгоритм матричной сингум-функции для расщепления пространства на инвариантные подпространства, отвечающие частям спектра матрицы, разделенной прямой или окружностью.

В области ядерной физики открыты новые частицы: экзотич. мезон с массой 1917±15 МэВ и тензорные мезоны $X(1640)$ и $X(1960)$, распадающиеся на два омега-мезона (Ин-т физики высоких энергий); впервые наблюдалось рождение антипротонов в столкновениях релятивистских ядер (Объединенный ин-т ядерных исследований). В Ин-те атомной энергии на основе разработанных в СССР методов длительного хранения ультрахолодных нейтронов измерено среднее время жизни свободного нейтрона с точностью, более чем на порядок превышающей достигнутую ранее; оно оказалось равным (900±11) сек. В том же ин-те осуществлен физич. пуск установки Токамак-15 для получения и исследования плазмы с термоядерными параметрами; магнитное поле в установке создается сверхпроводящими обмотками, охлаждаемыми до гелиевых температур.

В результате исследований в обл. квантовой электроники в Ин-те общей физики создан твердотельный лазер для мед. применений, излучение которого состоит из двух компонент; одна из них, с длиной волны 1,06 мкм, обеспечивает коагуляцию крови в операционном поле, а другая, с длиной волны 2,08 мкм, рассекает ткань за счет сильного поглощения в ней. В исследованиях по физике полупроводников, выполненных в Физико-технич. ин-те АН СССР, на основе гетероструктур алюминий — галлий — мышьяк созданы инжекционные лазеры с рекордно низкой плотностью порогового тока. В обл. высокочастотной релятивистской электроники Ин-том прикладной физики АН СССР и Ин-том сильноточной электроники СО АН СССР разработаны теоретически и исследованы экспериментально методы создания сильноточных релятивистских электронных СВЧ-усилителей со сверхразмерными электродинамич. системами; созданы черенковский усилитель и усилитель на циклотронном авторезонансе. Метод электронного парамагнитного резонанса высокого пространственного, временного и частотного разрешения создан в Ин-те химич. физики; метод позволяет изучать химич. процессы в наносекундной шкале, с высокой чувствительностью.

При исследовании квантовых свойств сверхтекучих фаз жидкого гелия-3 в Ин-те физич. проблем АН СССР обнаружен и изучен новый тип сверхтекучести, заключающийся в переносе магнитного момента,— магнитная сверхтекучесть. Еще одним достижением в физике низких температур стало открытие в том же ин-те магнитного аналога эффекта Джозефсона — явления квантовой интерференции на спиновом токе в жидком гелии-3. Исследована волновая природа пластич. деформации твердых тел и разработаны методы конструирования материалов для режущего инструмента с высокой стойкостью (Ин-т физики прочности и материаловедения СО АН СССР). Работами Ин-та проблем сверхпластичности металлов и Ин-та проблем механики АН СССР экспериментально обнаружены новые области реализации эффекта сверхпластичности и электропластичности в технологич. процессах.

В обл. химич. наук существенный результат получен в Ин-те органич. химии: обнаружены суперкислотные свойства трихлоргермана, способного образовывать в реакциях с ароматич. соединениями долговживущие карбокатионные интермедиаты, стабилизированные трихлоргермильным анионом. Эта суперкислота становится уникальным реагентом в органич. химии. В Ин-те элементоорганич. соединений АН СССР развита теоретич. концепция формирования элементоорганич. псевдоферромагнетиков, магнитный порядок которых обусловлен косвенным обменным взаимодействием локализованных моментов через электроны проводимости внутри ассоциатов молекул с делокализованными орбиталями. Создан ряд новых каталитич. систем, в т. ч. для нейтрализации вредных выбросов. Новый принцип создания более дешевых и эффективных каталитич. систем на базе неблагородных переходных металлов для очистки пром. газов сложного состава от экологич. вредных примесей разработан в Ин-те нефтехимич. синтеза АН СССР. Новые катализаторы, не содержащие или содержащие минимальное количество благородных металлов, для очистки технологич. газов от окиси углерода и окислов азота, а также каталитич. системы для новых ресурсо- и энергосберегающих процессов созданы в Ин-те органич. химии АН СССР и Ин-те катализа СО АН СССР. В Ин-те высокомолекулярных соединений синтезированы полностью ароматич. полиимидные связующие, перспективные для создания листовых углепластиков, обладающих высокими механич. свойствами при повышенных температурах. Новый класс материалов — оптич. пористые стекла, используемые в качестве матриц для твердотельно-жидкостных лазеров, а также для голографии — разработан в Ин-те химии силикатов АН СССР.

В обл. физико-химич. биологии важные результаты получены учеными МГУ и Ин-та биохимии АН СССР в исследованиях структурно-функциональной организации белков мышечного аппарата; выделен регуляторный белок кальдесмон, установлены важные функции ключевого фермента метаболизма гликогена в мышцах. Новые данные в разработке бесклеточной системы синтеза белка получены в Ин-те белка АН СССР; в экстракте животных клеток осуществлен синтез глобина. Значительные результаты получены в вирусологии. Исследованиями Новосибирского ин-та биоорганич. химии установлены полная нуклеотидная последовательность генома вируса клещевого энцефалита и последовательность расположения генов на геноме вируса. В работах по созданию синтетич. противоящурной вакцины в Ин-те биоорганич. химии АН СССР синтезирован фрагмент белка вируса — пептид, предохраняющий крупный рогатый скот от заболевания ящуром.

В обл. физиологии важные исследования выполнены по проблеме нейротрансплантации как способа восстановления нарушенных функций. Показано, что трансплантация нормализует биосинтез ДНК, РНК и белка нейронов коры мозга (Ин-т общей генетики), нормализует дистрофированные мембраны нервных клеток гиппокампа и коры мозга, изменяет поведение животных (Ин-т биофизики) и меняет состояние клеток мозга человека (Ин-т экспериментальной медицины АМН СССР). Особенности влияния нейротрансплантанта зависят от специфики трансплантируемой ткани и от места введения трансплантанта (Ин-т высшей нервной деятельности и нейрофизиологии). В исследованиях механизма пластичности межнейронных связей, составляющих основу обучения и памяти, в Ин-те высшей нервной деятельности и нейрофизиологии экспериментально установлены длительные изменения эффективности синаптич. передачи в новой коре мозга (повторение и облегчение синаптич. передачи в одних синапсах при одновременном блокировании в других). Обнаружено явление повторного возникновения длительной потенциации в предварительно потенцированных синапсах гиппокампа. Исследованиями Ин-та физиологии АН СССР показано, что в механике развития сосудистых нарушений после стрессовых состояний большая роль принадлежит норадреналину, который влияет на тонус сосудов в предельно низких концентрациях.

Продолжались работы по изучению флоры и фауны и созданию сводок и руководств по различным группам растений и животных. Подготовлен очередной том справочного пособия «Определитель лишайников СССР»; опубликованы очередной том справочника «Растительные ресурсы СССР» (Ботанический ин-т), монографии «Определитель насеко-

мых Европейской части СССР», «Определитель насекомых Дальнего Востока» и др. (Зоологический ин-т, Ин-т эволюционной морфологии и экологии животных, Биолого-почвенный ин-т ДВО АН СССР и др.).

Большое внимание уделялось экологич. исследованиям. Работами Ин-та экологии растений и животных УО АН СССР дана экологич. оценка трансформации тундровых экосистем Ямала в местах освоения газовых месторождений. Имитационная модель оз. Байкал, в осн. которой положены закономерности кругооборота азота и фосфора в экосистеме, разработана в Ин-те эволюционной физиологии и биохимии; модель позволит проследить путь биогенных элементов, содержащихся в стоках в озеро, и оценить последствия загрязнения ими. Ин-том экологии Волжского бассейна АН СССР разработаны принципы биологич. мониторинга крупных водохранилищ.

Завершена работа по составлению схемы сейсмич. районирования Европейской платформы для выбора мест стр-ва АЭС; проведены работы по уточнению сейсмичности районов ряда действующих и строящихся АЭС (Ин-ты АН СССР и республиканских АН).

Работами Ин-та проблем геологии и извлечения нефти и газа, Ин-та геологии и геофизики СО АН СССР, отраслевых и др. академич. ин-тов получены оценки нефтегазоносности южной части Сибирской платформы, Южно-Каспийской впадины, др. районов, даны рекомендации по направлениям поиска и разведки месторождений. Издана междунар. карта гранитоидного магматизма Тихоокеанского обрамления с пояснительным текстом на 4 языках (Северо-Восточный комплексный н.-и. ин-т ДВО АН СССР). В Ин-те проблем комплексного освоения недр в исследованиях в обл. добычи и обогащения полезных ископаемых разработано и внедряется новое поколение техники и технологии дезинтеграции руд; новая технология является экологически безопасной и ресурсосберегающей.

Учеными Ин-та океанологии созданы новые математич. модели сложных физич. процессов разного масштаба, протекающих в океане. Заложены основы нового науч. направления — океанологич. томографии дна океана. С помощью глубоководных обитаемых аппаратов «Мир-1» и «Мир-2» исследованы древние сульфидные руды на дне Атлантического океана. Н.-и. флот АН СССР пополнился новыми судами — «Академик Сергей Вавилов» и «Академик Иоффе», оснащенными совр. науч. аппаратурой. Новые результаты в изучении океанских водных линз, в иссл. изменчивости океанич. фронтов и апвеллингов получены в Ин-те океанологии, Тихоокеанском океанологич. ин-те и Ин-те автоматизации и процессов управления ДВО АН СССР.

В Ин-те географии АН СССР выполнена реконструкция климата прошлого по ледяным кернам Антарктиды, позволившая восстановить историю природной среды Земли за последние 3 тыс. лет.

Закончен ряд исследований в обл. общественных наук. Учеными-экономистами исследованы проблемы, связанные с радикальной экономич. реформой, прежде всего проблемы перестройки управления социалистич. экономикой, создания нового хозяйств. механизма на принципах полного хозрасчета (Ин-т экономики, Центральный экономико-математический ин-т, Ин-т экономики и организации пром. произ-ва СО АН СССР и др.). В работах по обоснованию перспектив и прогнозированию социально-экономич. развития страны сформулированы осн. положения Концепции социально-экономич. развития СССР на 1991—2005 годы и Комплексной программы научно-технич. прогресса страны на 1991—2010 годы (Ин-т экономики и прогнозирования научно-технич. прогресса, Комиссия АН СССР по изучению производительных сил и природных ресурсов и др.). Подготовлен и опубликован учебник «Политическая экономия» для высших учебных заведений.

В исследованиях по проблемам мировой экономики и междунар. отношений разрабатывались различные аспекты нового политич. мышления, проблемы междунар. сотрудничества как важнейшего элемента всеобщей безопасности. Большое внимание уделялось развитию концепции «общеевропейского дома», нового подхода к проблемам безопасности и сотрудничества в Азиатско-Тихоокеанском регионе, общих принципов концепции междунар. экологич. безопасности, новых форм внешнеэкономич. связей (Ин-т мировой экономики и междунар. отношений, Ин-т США и Канады, Ин-т Европы АН СССР и др.).

Научными учреждениями Отделения истории подготовлен ряд крупных науч. трудов. Завершена 4-томная «Краткая всемирная история», опубликован первый том восьмитомной «Истории Европы с древнейших времен до наших дней» (Ин-т всеобщей истории АН СССР). Издан третий том фундаментальной «Истории первобытного общества», посвященный эпохе классообразования (Ин-т археологии, Ин-т этнографии АН СССР). В обл. отечеств. истории завершен и опубликован ряд трудов, отвечающих совр. пониманию науч. уровня историч. исследований; среди них монографии, посвященные истории формирования административно-политич. системы управления Сов. гос-ва в 1917—21 гг., характеристике крестьянского х-ва в условиях «военного коммунизма», роли культурных факторов объединительного движения народов СССР (Ин-т истории СССР АН СССР). К 200-летию Великой Французской революции 18-го в. приурочены исследования, посвященные идеологич. предпосылкам революции, ее влиянию на последующее развитие Франции и России; изданы книги «Европейское Просвещение и Французская революция XVIII в.», «Французская революция XVIII в. Экономика, политика, идеология» (Ин-т всеобщей истории АН СССР). В результате исследований по проблемам нац. отношений созданы коллективные труды, рассматривающие различные аспекты жизни русского населения страны, народов Севера (Ин-т этнографии), межэтнич. конфликты в странах зарубежного Востока (Ин-т востоковедения АН СССР).

Исследования в обл. философии и права тесно связаны с участием в науч. обеспечении процессов демократизации и реформы политич. системы. Усилия философов концентрировались вокруг общеакадемич. программы «Человек — наука — общество» и программ Отделения и направлялись на решение проблем гармонизации обществ. отношений и наиболее полного развития человеческих качеств в условиях обновляющегося социализма. Проанализированы проблемы социалистич. собственности. Раскрыта роль культурного наследия в единстве с мировоззренческой и др. функциями. Подготовлены монографии: «Единство научного знания», «Человек и Земля» и др. (Ин-т философии АН СССР и др.).

В обл. государственно-правовых наук усилия ученых были направлены на проблемы развития демократии и самоуправления, проблемы формирования правового гос-ва. В частности, была разработана исходная концепция развития социалистич. самоуправления народа в нашей стране. Продолжалась работа по созданию современной модели национально-государственного устройства страны с учетом социально-политич. практики и нового политич. мышления (Ин-т государства и права АН СССР). Результаты исследований социологов опубликованы в монографиях: «Социальная сфера: преобразование условий труда и быта», «Управление развитием социальной структуры деревни», «Марксистско-ленинская социология» и др. (Ин-т социологии АН СССР).

Исследования в области филологич. наук были направлены на обобщение творческих достижений русской и сов. многонациональной литературы. Среди исследований о русской литературе следует отметить труд «На рубеже XIX и XX веков. Из истории междунар. связей русской литературы» (Ин-т русской литературы АН СССР). В Ин-те мировой литературы АН СССР подготовлен колл. труд «Древнерусская литература: художественное освоение мира. Кн. 1— «Изображение общества и личности». Важное общественно-политич. значение имеет создание «Словаря языка В. И. Ленина»; в 1988 г. завершена работа над 1-м томом словаря (Ин-т русского языка АН СССР). Подготовлен 4-й том фундаментального труда «Функциональная грамматика», теоретич. обеспечивающего подготовку описательных, учебных и сопоставительных грамматик языков народов СССР.

В 1988 г. науч. учреждения АН СССР совм. с организациями мин-в и ведомств проводили работу по практич. использованию ок. 3 тыс. результатов науч. исследований; внедрено св. 600 результатов исследований и разработок науч. учреждений Академии.

В 1988 г. изд-во «Наука» выпустило 3852 названия книг и номеров журналов общим объемом 60,4 тыс. уч.-издат. л., в т. ч. Л. С. Понтрягин — «Избранные труды» (в 3 тт.), И. М. Франк — «Излучение Вавилова — Черенкова. Вопросы теории», И. Т. Фролов — «Философия и история генетики» и др. Общий объем изданий ВИНИТИ составил 64,4 тыс. уч.-изд. л., изданий ИНИОН — 5,4 тыс. уч.-изд. л.

Ленинской пр. 1988 г. удостоены: А. М. Балдин, А. А. Воронов, Т. В. Гамкрелидзе, Ю. А. Косыгин, Н. К. Кочетков, Л. В. Крушинский, А. Н. Тавхелидзе, В. И. Таланов и др. (см. Часть XI).

Гос. премии СССР 1988 г. удостоены: А. Н. Барабошкин, Г. М. Бонгард-Левин, К. С. Демирчян, Н. С. Кардашев, Е. Н. Кондратьева, Л. Д. Кудрявцев, В. И. Осипов, Ю. К. Пожела, Я. Е. Покровский, Е. М. Сергеев, Ю. Д. Цветков, С. В. Шестаков и др. (см. газ. «Правда» 7 ноября 1988 г.).

Президиум АН СССР присудил за 1988 г.: золотые медали им. М. В. Ломоносова — высшие награды Академии в области естественных наук — С. Л. Соболеву (посмертно) и Ж. Лерэ (Франция) за выдающиеся достижения в обл. математики;

золотые медали: им. С. И. Вавилова — Е. Л. Фейнбергу за работы по физике элементарных частиц, радиофизике и акустике; им. А. П. Карпинского — В. В. Меннеру за выдающиеся заслуги в развитии геологич. науки; им. А. Н. Несмеянова — Ю. Т. Стручкову за работу «Структурная химия органических соединений переходных металлов»; им. И. П. Павлова — О. Г. Газенко за цикл исследований, заложивших осн. и обеспечивших успешное развитие космич. физиологии; им. Д. К. Чернова — С. Т. Кишкину за цикл работ в обл. прочности и жаропрочности металлич. материалов для авиакосмич. техники;

премии имени выдающихся ученых: им. В. Г. Белинского — Г. Г. Гамзатову за цикл работ «Литература народов Дагестана дооктябрьского периода. Типология и своеобразие художественного опыта» и «Преодоление. Становление. Обновление. На путях формирования дагестанской советской литературы»; им. А. М. Бутлерова — А. М. Моисеенкову, В. Н. Одинокову и Э. П. Серебрякову за цикл работ «Разработка методов регио- и стереоконтролируемого синтеза и синтез феромонов и ювеноидов»; им. К. М. Быкова — А. Д. Ноздрачеву за монографии «Вегетативная рефлекторная дуга», «Физиология вегетативной нервной системы»; им. Н. И. Вавилова — В. Ф. Любимовой за цикл работ «Селекция яровой пшеницы, ярового и озимого ячменя» и «Экспериментальное создание и исследование форм и сортов пшенично-пырейных (2n — 8x — 56) и других межвидовых гибридов злаковых»; им. С. Н. Виноградского — Д. Г. Звягинцеву за цикл работ «Принципы строения и функционирования комплекса почвенных микроорганизмов»; им. В. В. Докучаева — С. В. Зонну за цикл работ по генезису, географии и плодородию почв; им. А. П. Карпинского — К. В. Симакову за серию работ по проблеме определения хроностратиграфических границ (на примере границы девона и карбона); им. А. О. Ковалевского — Е. В. Райковой за серию работ «Цитологическое исследование внутриклеточного паразита ооцитов осетровых рыб Polypodium hydriforme (Coelenterata) и вызываемых ими нарушений онтогенеза»; им. И. П. Павлова — М. Г. Айрапетянцу за серию работ «Экспериментальная патология высшей нервной деятельности (радиация, невроз)»; им. К. А. Тимирязева — Т. А. Глаголевой, О. В. Заленскому (посмертно) и М. В. Чулановской за работу «Фотосинтетический метаболизм и энергетика хлореллы»; им. Е. С. Федорова — Б. К. Вайнштейну за цикл работ «Создание электронографии атомной структуры кристаллов и реконструкции биомолекулярных электронномикроскопических изображений»; им. А. Е. Ферсмана — А. П. Хомякову за серию работ «Открытие большой группы новых минералов»; им. Н. Г. Чернышевского — А. В. Аникину за работу «Юность науки. Жизнь и идеи мыслителей-экономистов до Маркса»; им. Л. А. Чугаева — Ю. А. Золотову, О. М. Петрухину и Б. Я. Спивакову за цикл работ «Комплексообразование в экстракции»; им. Н. С. Шатского — С. В. Руженцеву, И. В. Хворовой и Т. Н. Херасковой за серию работ по теме «Раннегеосинклинальные формации и структуры»; им. П. Н. Яблочкова — Я. Б. Данилевичу, В. М. Фридману и Г. М. Хуторецкому за цикл работ «Разработки конструкции и электротехнической теории торцевой зоны статора — решение важнейшей научно-технической проблемы создания мощных и высокоиспользованных турбогенераторов для тепловых и атомных электростанций».

В 1988 г. скончались академики АН СССР Г. А. Авсюк, А. П. Ершов, В. В. Коршак, В. А. Легасов, Б. Н. Наумов, Ю. А. Овчинников, Л. С. Понтрягин, В. И. Смирнов, В. И. Спицын, Ф. В. Чухров. *С. Ларин.*

Академия медицинских наук СССР (АМН СССР). Осн. в 1944 г. На 1 января 1989 г. в составе АМН СССР 118 академиков, 184 чл.-корр., 28 иностр. членов. Президент — В. И. Покровский.

На 1 января 1989 г. в составе АМН СССР 79 науч. учреждений, в т. ч. 8 науч. центров, 64 н.-и. ин-та, 7 филиалов ин-тов и самостоят. лабораторий, 47 науч. советов по комплексным проблемам медицины.

АМН СССР издает науч. журналы: «Вестник АМН СССР», «Архив анатомии, гистологии и эмбриологии», «Архив патологии и медицины», «Бюллетень экспериментальной биологии и медицины», «Вопросы вирусологии», «Вопросы медицинской химии», «Иммунология», «Медицинская радиология», «Патологическая физиология и экспериментальная терапия», «Фармакология и токсикология», «Бюллетень Сибирского Отделения АМН СССР».

Деятельность в 1988 г. Образованы: Всесоюзный эндокринологич. науч. центр (Москва) и его филиал (Каунас), Н.-и. центр микробиологии и иммунобиологии (Москва), Ин-т биохимии (СО АМН СССР, Новосибирск), в Восточно-Сибирском филиале СО АМН СССР — Ин-т хирургии и Ин-т педиатрии (Иркутск). В состав АМН СССР введены: Центр. н.-и. ин-т вакцин и сывороток им. Мечникова и Н.-и. ин-т вакцин и препаратов (ранее Моск. н.-и. ин-т вирусных препаратов). Реорганизованы: Казахский филиал н.-и. ин-та питания АМН СССР в Н.-и. ин-т региональных проблем питания АМН СССР; филиал Всесоюзного кардиологич. науч. центра АМН СССР (г. Тюмень) в Н.-и. ин-т клинич. и профилактич. кардиологии СО АМН СССР. Упразднен филиал Ин-та морфологии человека АМН СССР (Архангельск). Филиал Ин-та мед. генетики АМН СССР передан в состав Мин-ва здравоохранения БССР.

30 мая — 1 июня в Москве состоялась 57-я сессия общего собрания АМН СССР, на к-рой были обсуждены итоги деятельности Президиума академии за 1985—87 гг., а также вопросы перестройки работы АМН СССР. С отчетным докладом выступил Д. С. Саркисов. В докладе рассмотрены актуальные проблемы развития молекулярной биологии и биотехнологии. Было отмечено, что наряду с имеющимися достижениями в обл. разработки мед. проблем, имеются существ. недостатки, в т. ч. неудовлетворительное состояние материально-технич. базы, низкий методич. уровень исследований, отставание отечеств. молекулярной и клеточной биологии, молекулярной генетики и мед. биотехнологии в обл. создания новых поколений лекарственных средств и вакцин, состояние подготовки кадров и т. д. В принятом постановлении определены задачи по совершенствованию управления мед. науч. учреждениями страны, переходу на новые условия хозяйствования, демократизации выборной системы, реорганизации аппарата Президиума АМН СССР, принят ряд мер по дальнейшему развитию мед. биотехнологии. 13—16 декабря в Москве состоялась 58-я сессия общего собрания АМН СССР, на которой обсуждались вопросы перестройки в обл. мед. науки и развития фундаментальных исследований в свете решений 19-й Всесоюзной конференции КПСС и Июльского (1988 г.) пленума ЦК КПСС. В докладе В. И. Покровского проанализировано состояние фундаментальных исследований в медицине. По-прежнему отмечались отставание фундаментальных исследований в обл. генетики, биотехнологии, иммунологии, трансплантологии, фармакологии и др., нерациональная организация мед. науки, несовершенная система внедрения достижений мед. науки в практику. В докладе Л. А. Ильина подведены итоги работы экспертных советов АМН СССР за 1988 г. и комиссии по внесению дополнений в действующий устав АМН СССР. На сессии принят временный устав АМН СССР с поправками, внесенными общим собранием Академии. На сессии избраны 29 академиков, 41 чл.-корр. и иностр. члены АМН СССР. Ученые АМН оказали практич. помощь населению Армении, пострадавшему от землетрясения, передали денежные средства для ликвидации последствия этого стихийного бедствия, а также внесли предложение о необходимости изучения последствий землетрясения и совершенствовании системы быстрого реагирования в экстремальных условиях.

Президиумом АМН СССР проведено 34 заседания, на к-рых обсуждались вопросы: развитие наиболее перспективных направлений мед. науки и дальнейшее совершенствование работы с руководящими науч. кадрами в АМН СССР (январь); прогнозирование, планирование и координация науч. исследований в обл. медицины (февраль); перестройка науч. исследований в обл. медицины (февраль); перестройка мед. науки и реализация «Основных направлений развития охраны здоровья населения и перестройки здравоохранения

СССР в XII пятилетке и на период до 2000 г.» (март); выполнение общесоюзных научно-технич. программ, состояние и перспективы развития в СССР трансплантологии, рентгенологии (март, сентябрь); состояние науч. исследований в обл. создания антибиотиков (сентябрь) и др.

Проведена общеакадемич. конференция на тему: «Методологические, теоретические и методические аспекты нейроморфологии» (Москва, февраль).

В СО АМН СССР состоялись: сессии общего собрания на темы — «Медицинские аспекты охраны психического здоровья населения Сибири и Дальнего Востока» (Томск, март) и «Основные направления развития пульмонологической помощи населению Сибири, Дальнего Востока и Крайнего Севера» (Новосибирск, декабрь); Всесоюзная конференция «Геохимическое окружение и проблемы здоровья населения в зонах нового экологического освоения» (Чита, сентябрь) и др. Ученые АМН участвовали в междунар. симпозиумах, на которых рассматривались вопросы: нейрофизиология мышления и эмоций (Ленинград, февраль), причины и механизмы заболеваний мозга человека (Ленинград, май), новые подходы к лечению атеросклероза (Москва, май); актуальные проблемы пластич. и восстановительной микрохирургии (Москва, июнь), Интерферон-88 (Москва, сентябрь), фундаментальные и прикладные направления исследования СПИД, вирусных гепатитов и гриппа (г. Суздаль, сентябрь), разработка новых хирургич. методов лечения заболеваний печени, желчных путей и поджелудочной железы (Москва, октябрь) и др.

В изд-ве «Медицина» вышли книги членов Академии: А. В. Вальдман, Э. А. Бабаян, Э. Э. Звартау — «Психофармакологические и медико-правовые аспекты токсикоманий»; Н. Н. Малиновский, Б. А. Константинов, С. Я. Дземешкевич — «Биологические протезы клапанов сердца»; «Руководство по общей онкологии» (под ред. Н. П. Напалкова); Р. В. Петров, Р. М. Хаитов — «Искусственные антигены и вакцины»; «Деонтология в медицине», тт. 1—2 (под ред. Б. В. Петровского); Д. С. Саркисов — «Очерки истории общей патологии» и др.

В 1988 г. звание Героя Социалистич. Труда присвоено Л. А. Ильину и В. К. Калиберзу.

Гос. премии СССР 1988 г. удостоены чл.-корр. АМН СССР В. А. Бухарин и А.-И. М. Марцинкявичюс, а также 10 науч. сотрудников науч. учреждений АМН СССР (см. газ. «Правда», 7 ноября 1988 г.).

В 1988 г. Президиум АМН СССР присудил премии: им. А. И. Абрикосова — П. Ф. Калитеевскому за руководство «Макроскопическая дифференциальная диагностика патологических процессов»; В. В. Серову, В. А. Варшавскому, Л. А. Куприяновой за монографию «Иммунопатология почек»; им. А. Н. Бакулева — В. Д. Федорову, Ю. В. Дульцеву за руководство «Проктология»; им. Н. Н. Бурденко — А. Н. Коновалову, В. Н. Корниенко за монографию «Компьютерная томография в нейрохирургической клинике»; диплом именной премии — В. В. Лебедеву, Л. Д. Быковникову, К. Я. Оглезневу за «Руководство по неотложной хирургии», К. М. Лисицыну, А. К. Ревскому, Е. В. Волку за «Атлас огнестрельных ранений»; им. В. П. Воробьева — М. Р. Сапину за монографию «Иммунные структуры пищеварительной системы», статью «Принципы организации и закономерности строения органов иммунной системы человека» («Архив анатомии, гистологии и эмбриологии», 1987, № 2); диплом именной премии — Г. В. Коновалову, Е. А. Громовой, Л. Р. Чубакову, Е. И. Чумасову за цикл работ «Структурно-функциональная организация мозга под влиянием биогенных аминов» за 1983—88 гг.; им. В. Г. Груздева — В. И. Краснопольскому, В. И. Кулакову за монографию «Хирургическое лечение воспалительных заболеваний придатков матки»; им. А. И. Евдокимова — Ф. М. Хитрову, А. А. Безрукову, А. П. Легошину, В. И. Диденко за цикл работ «Новые принципы восстановления функции денервированных органов» 1987 г.; им. Ф. Г. Кроткова — Г. П. Зарубину, Ю. В. Новикову за работу «Гигиена города»; им. С. С. Корсакова — М. В. Коркиной за монографию «Дисморфомания»; диплом именной премии — В. В. Ковалеву «Семиотика и диагностика психических заболеваний у детей и подростков»; им. М. С. Маслова — В. В. Мещерякову за работу «Функционально-резервные возможности сердца и их динамики под влиянием тренировок на велоэргометрах при миокардиодистрофии у детей школьного возраста», О. В. Семеновой за работу «Биоритм, предболезнь, форма болезни»; им. Н. Д. Стражеско — В. М. Успенскому за книгу «Функциональная морфология слизистой оболочки желудка».

В 1988 г. скончались академики АМН СССР В. Г. Баранов, А. И. Струков, В. И. Стручков, И. К. Шхвацабая, *А. Бочаров, Ю. Солодовников.*

Академия педагогических наук СССР (АПН СССР). Создана в 1966 г. на базе АПН РСФСР, образованной в 1943 г. На 1 марта 1989 г. в составе АПН СССР 61 академик и 85 чл.-корр. И. о. президента — В. Д. Шадриков.

В составе Академии 4 отделения, 15 н.-и. ин-тов, 15 экспериментальных школ, Гос. науч. педагогич. библиотека им. К. Д. Ушинского, Всесоюзный ин-т переподготовки и повышения квалификации науч.-педагогич. и руководящих кадров народного образования.

АПН СССР издает журналы: «Вопросы психологии», «Дефектология», «Русский язык в национальной школе», «Семья и школа», «Советская педагогика», «Квант» (журнал АН СССР и АПН СССР).

Деятельность в 1988 г. 21 июня состоялось общее годичное собрание Академии, на котором с докладом «О реализации решений февральского (1988 г.) Пленума ЦК КПСС в области развития педагогической науки» выступил И. Д. Зверев. 9 августа было принято постановление Совета Министров СССР «О реорганизации Академии педагогических наук СССР». Для проведения реорганизации была создана Правительственная комиссия под председательством В. Д. Шадрикова. 27—29 января состоялось общее собрание АПН СССР, на котором избрано 19 академиков и 12 чл.-корр. 3 февраля был избран новый состав Президиума АПН СССР. Ведется работа по подготовке предложений по реорганизации Академии.

Академией педагогич. наук на базе головных организаций и координируемых учреждений было проведено 46 сессий и совещаний, в которых участвовали ученые, занимающиеся разработкой педагогич. проблем в разных науч. центрах. Зарегистрировано ок. 600 тем исследований внеакадемич. учреждений по «Плану важнейших исследований в области педагогических наук на 1986—1990 гг., координируемых АПН СССР».

Состоялись 8-е Всесоюзные педагогич. чтения на тему «Повышение эффективности урока как основной формы организации учебно-воспитательного процесса», 7-й Всесоюзный съезд Общества психологов СССР. Проведены совещания, конференции, семинары на темы: «Электронно-вычислительная техника в общеобразовательной школе», «Проблемы совершенствования послевузовского образования молодых учителей в свете решений XXVII съезда КПСС», «Педагогическое наследие А. С. Макаренко и современные проблемы воспитания детей и молодежи (к 100-летию со дня рождения)», «Теория и практика создания школьных учебников», «Совершенствование управления народным образованием в условиях демократизации советского общества» и др.

В изд-ве «Педагогика» опубликованы 44 книги общим объемом 638 п. л. Изданы книги и монографии членов Академии: С. Я. Батышев — «Подготовка рабочих в средних профессионально-технических училищах», А. А. Бодалев — «Популярная психология для родителей», О. С. Богданова — «Нравственное воспитание старшеклассников», С. И. Гореславский — «Ученическая производственная бригада: опыт работы школ Ставрополья», Е. А. Климов — «Введение в психологию труда», «Адаптация организма подростков к учебной нагрузке» (на кн. 1987 г.), «Преодоление алкоголизма у подростков и юношей: психолого-физиологический аспект» (отв. редактор Д. В. Колесов), «На пути к новой школе: опыт перестройки народного образования в Эстонской ССР», А. В. Петровский — «Что мы знаем и чего не знаем о себе?», И. И. Зарецкий, В. А. Полякова (сост.) — «Семья и дети: воспитание трудолюбия», А. П. Сейтешев — «Пути профессионального воспитания учащейся молодежи» и др.; опубликованы 14 учебников.

В 1988 г. президиум АПН СССР присудил: премию им. Н. К. Крупской за 1987 г. Д. П. Маргулису за книгу «Педагогические страницы Ленинианы»; премии им. К. Д. Ушинского за работы, опубликованные в 1987 г.: 1-ю премию — Б. С. Гершунскому за книгу «Педагогическая прогностика: методология, теория, практика», 2-ю премию — В. В. Давыдову за книгу «Проблемы развивающего обучения: опыт теоретического и экспериментального психологического исследования»; премии Академии педагогических наук СССР: 1-я премия — за комплекс книг: «Развитие мышления и умственное воспитание дошкольника» (под ред. Н. Н. Поддъякова, А. Ф. Говорковой), «Умственное воспитание детей дошкольного возраста» (под ред. Н. Н. Поддъякова, Ф. А. Сохина), «Развитие речи детей дошкольного возраста» (под ред. Ф. А. Сохина), «Методика обучения русскому языку в национальном детском саду» (под ред. Ф. А. Сохина, Е. И. Негневицкой), за книги — Н. И. Чуприкову — «Психика и сознание как функция мозга», А. Г. Хрипковой, Д. В. Колесову — «В семье сын и дочь. Книга для учителя»; 2-я премия — за книги — И. В. Гребенникову — «Школа и семья», Е. Н. Марциновской — «Основы предметно-практического обучения глухих школьников», Н. П. Каменецкой, Г. В. Яцковской за комплекс работ — «Немецкий язык. Учебное пособие для II класса школ с преподаванием ряда предметов на немецком языке», «Книга для учителя к учебнику немецкого языка для II класса школ с преподаванием ряда предметов на немецком языке».

В 1988 г. АПН СССР поддерживала связи с науч. учреждениями 94 стран мира. Сотрудничество с учреждениями социалистич. стран велось на основе прямых связей. Долгосрочные проекты реализуются с науч. центрами Великобритании, США, ФРГ, Финляндии, Японии. Учреждения АПН СССР участвуют в программах СЭВ, ЮНЕСКО, ряда междунар. ассоциаций по педагогике и психологии. Проведены: 5-я междунар. конференция ученых-дефектологов социалистич. стран (Берлин, январь), 2-я междунар. конференция по социально-экономич. проблемам среднего образования (Берлин, март), междунар. конференция — «Педагогическое наследие А. С. Макаренко и современные проблемы воспитания детей и молодежи» (Москва, март); междунар. симпозиумы — по проблемам развития массовой физич. культуры и спорта среди молодежи (Бургас, НРБ, май), «Труд и игра в начальной школе» (Прага, июнь); методологич. проблемы повышения эффективности педагогич. науки (Варшава, ноябрь) и др.

В 1988 г. скончались академики АПН СССР А. М. Арсеньев, М. П. Кашин, С. Г. Шаповаленко. *Г. Молчанова.*

Всесоюзная академия сельскохозяйственных наук им. В. И. Ленина (ВАСХНИЛ). Осн. в 1929 г. На 1 января 1989 г. в составе ВАСХНИЛ 147 академиков, 1 почетный академик, 115 чл.-корр., 58 иностр. членов из 25 стран мира. Президент — А. А. Никонов.

В составе ВАСХНИЛ 18 отраслевых науч. комплексов (ОНК), 9 региональных отделений, 5 секций по отраслям науки. Академия осуществляет научно-методич. руководство центрами науч. обеспечения АПК союзных республик.

Академия издает науч. журнал «Вестник сельскохозяйственной науки» и науч. журналы-приложения «Доклады ВАСХНИЛ», «Селекция и семеноводство», «Сельскохозяйственная биология», «Техника в сельском хозяйстве». СО ВАСХНИЛ издает журнал «Сибирский вестник сельскохозяйственной науки».

Деятельность в 1988 г. На общем годичном собрании, состоявшемся в Москве 13—15 июня, был заслушан доклад А. А. Никонова о развитии с. х-ва и АПК в российском Нечерноземье и доклад В. И. Назаренко об итогах работы академии за 1987 г. Внесены изменения и дополнения в устав Академии. В состав ВАСХНИЛ избраны 41 академик, 43 чл.-корр., 10 иностр. членов ВАСХНИЛ; гл. ученым секретарем Президиума избран В. П. Шишков. В состав Президиума избраны руководители отраслевых науч. комплексов. Для оперативного решения вопросов образовано бюро Президиума. В принятом постановлении подчеркнуто, что ВАСХНИЛ является науч. центром СССР, объединяющим видных ученых в обл. сельского, водного, рыбного, лесного х-ва, экономики, перерабатывающей пром-сти и обслуживающих отраслей АПК. В то же время в постановлении подчеркивается необходимость повышения теоретич. уровня исследований по всем направлениям аграрной науки, отмечается замедленное развитие фундаментальных и приоритетных исследований, неудовлетворительное науч. обеспечение развития АПК. Деятельность ученых Академии должна быть сосредоточена на решении актуальных проблем с.-х. науки, изучении хозрасчетных отношений, различных форм подряда, социальных тенденций на селе и др.

11 июля состоялось расширенное заседание Президиума ВАСХНИЛ по вопросу «Экономические проблемы развития АПК в свете решений XIX Всесоюзной партийной конференции». На заседании рассмотрены вопросы организации арендных отношений в с.-х. произ-ве, совершенствования оценки земель и применения ее результатов в АПК страны, планирования и финансирования н.-и. работ в АПК. Президиум ВАСХНИЛ на заседаниях рассмотрел ряд вопросов: о разработке комплексной научно-технич. программы экологических исследований в сфере АПК на период до 2005 г. (январь); о работе и мерах по улучшению деятельности межведомственных с.-х. биотехнологич. центров (февраль); об основных направлениях комплексной долгосрочной программы по повышению устойчивости АПК с учетом предполагаемого изменения климата до 2005 г. (сентябрь). Проведен ряд выездных заседаний Президиума, на которых обсуждалась программа приоритетных фундаментальных и важнейших прикладных исследовательских работ на 1988—90 гг., 13-ю пятилетку и до 2010 г., учреждений ОНК по электронизации и науч. приборостроению, по произ-ву пищевой продукции и др. На совместных заседаниях Президиума ВАСХНИЛ и др. учреждений и ведомств приняты решения по ряду проблем с.-х. науки и произ-ва: с коллегией Госагропрома СССР и Президиумом правления Всесоюзного общества «Знание» — об усилении пропаганды сельскохозяйственных, экономических и научно-технических знаний (май); с Президиумом АН СССР и АМН СССР — «О комиссии по анализу истории генетики в СССР» (май); с Президиумом АН СССР — «Об экологической и экономической целесообразности строительства канала „Волга — Чограй“» (декабрь).

Президиум ВАСХНИЛ совм. с АН СССР, Тульским обкомом КПСС и облисполкомом провел торжественные мероприятия, посвященные 250-летию со дня рождения выдающегося деятеля русской науки и культуры А. Т. Болотова (Тула, Москва, октябрь). Президиум ВАСХНИЛ и Госагропром СССР совм. с Краснодарским краевым к-том КПСС и АПК края провели Всесоюзную научно-практич. конференцию по совершенствованию науч. обеспечения развития АПК страны (ноябрь).

Учеными ВАСХНИЛ разработаны — схема развития и размещения АПК СССР на период до 2005 г., концепция комплексной программы качественного улучшения продовольств. снабжения населения СССР на 1991—2000 гг.; созданы два новых заводских типа черно-пестрой породы скота с удоем св. 7 тыс. кг молока в год. Учеными ветеринарного профиля выполнено св. 250 разработок. Разработаны также меры по предотвращению водной эрозии в европ. части страны, стокорегулирующие лесные полосы, технологии закрепления подвижных песков, восстановления опустыненных пастбищ и др. Селекционерами передано в гос. сортоиспытание 386 сортов и гибридов с.-х. культур, в т. ч. 146 сортов зерновых и 54 сорта и гибрида кукурузы. Интенсивные технологии возделывания осн. с.-х. культур применялись на площади 38,7 млн. га, что позволило во многих х-вах Краснодарского и Ставропольского краев и Украины получить в среднем по 40—50 ц/га. Разработана и внедрена на площади 35 млн. га система обработки семян зерновых культур пленкообразующими протравителями. Как наиболее перспективная форма интеграции науки с произ-вом широкое распространение в стране получили науч.-производств. и производств. системы; на конец 1988 г. их было создано св. 1 тыс.

Во Всесоюзном объединении «Агропромиздат» изданы труды членов Академии: монографии — В. Н. Расстригин — «Основы электрификации тепловых процессов в сельскохозяйственном производстве»; О. С. Жуков — «Селекция вишни»; М. И. Маркин — «Культура винограда на песках»; В. И. Танский — «Биологические основы вредоносности насекомых»; К. Е. Воронин, В. А. Шапиро, Г. А. Пукинская — «Биологическая защита зерновых культур от вредителей» и др.; сб. научных работ под ред. академиков ВАСХНИЛ — «Параметры плодородия основных типов почв» и «Научные основы современных систем земледелия» (под ред. А. Н. Каштанова), «Возделывание зерновых культур: интенсивные технологии» (под ред. В. С. Шевелухи) и др.

В 1988 г. скончались академики ВАСХНИЛ В. С. Ершов, Ю. А. Овчинников, Ф. Г. Кириченко, С. Мирахмедов, М. А. Ольшанский, Ю. Н. Фадеев, И. С. Варунцян, И. П. Проскура. *Р. Иванова.*

Академия художеств СССР (АХ СССР). Осн. в 1947 г. На 1 января 1989 г. в составе АХ СССР 79 академиков, 100 чл.-корр., 18 почетных членов. Президент АХ СССР — Б. С. Угаров.

В состав АХ СССР входят 6 отделений, 22 творческие мастерские, Н.-и. ин-т теории и истории изобразит. искусств, Н.-и. музей (Ленинград) и 3 его филиала, науч. библиотека (Ленинград) и ее филиал (Москва), научно-библиографич. архив (Ленинград), Моск. художеств. ин-т им. В. И. Сурикова и ср. художеств. школа при нем, Ин-т живописи, скульптуры и архитектуры им. И. Е. Репина и Ленингр. ср. художеств. школа им. Б. В. Иогансона, а также ряд др. учреждений. В систему АХ СССР входит изд-во «Изобразительное искусство»; АХ СССР (совм. с Мин-вом культуры СССР и СХ СССР) участвует в издании ежемесячных журналов «Искусство» и «Юный художник».

Деятельность в 1988 г. Образованы творческие мастерские графики (Красноярск) и скульптуры (Ереван).

Состоялась 44-я сессия АХ СССР, на которой с отчетом о работе президиума (с октября 1983 г. по март 1988 г.) выступил Б. С. Угаров, с докладом о дополнениях к уставу АХ СССР — П. М. Сысоев. На сессии была проанализирована роль академии в осуществлении задач, стоящих перед сов. изобразительным искусством. Был избран президиум, проведены довыборы 36 академиков и 52 чл.-корр., выбраны 5 почетных членов (Москва, март). Состоялись также расширенное заседание президиума АХ СССР, Сибирско-Дальневосточного отделения (совм. с СХ РСФСР, мин-вами культуры СССР и РСФСР; Красноярск, январь), Всесоюзное совещание ректоров художеств. вузов и руководителей творческих мастерских по вопросу совершенствования подготовки молодых художников (Ленинград, январь), в Москве — конференция «Эстетические программы европейских художественных Академий» (апрель), науч. заседание «Мастер Пинзель и развитие барочной скульптуры 18 века» (сентябрь), в декабре — Всесоюзная науч. конференция музейных работников «Художественный музей и город. Новые формы деятельности», научно-творческое заседание отделения живописи «Индивидуальность художника и современность» и др.

В залах Академии в Москве экспонировались: выставка, посвященная 1000-летию русской художеств. культуры, выставки произведений художников творческих мастерских Академии в Москве, а также Л. Е. Кербеля, А. Н. Осипова, О. Г. Верейского, «Мастер Пинзель», «Сербские живописцы — академики XIX века» и др.

В связи с юбилейными датами (самостоятельно и с др. организациями) в Москве состоялись творческие вечера, посвященные 75-летию со дня рождения Х. Бидструпа (апрель), 80-летию со дня рождения Д. К. Мочальского (февраль) и др.; вечера памяти, посвященные 250-летию со дня рождения В. И. Баженова (март) и М. Ф. Казакова (ноябрь), 140-летию со дня рождения В. И. Сурикова (январь) и В. М. Васнецова (май) и др.

Н.-и. ин-том теории и истории изобразительных искусств АХ СССР изданы книги: Т. П. Каптерева — «Искусство стран Магриба. Средние века. Новое время», И. А. Свиридова — «Виктор Семенович Иванов», Л. С. Алешина — «Антуан Августинчич», В. В. Ванслов — «Искусствознание и критика. Методологические основы и творческие проблемы» и «Что такое социалистический реализм», Н. А. Виноградова — «Искусство Китая» и др.

С Американским Советом науч. обществ подписано соглашение о сотрудничестве на 1988—89 гг. (октябрь); в соответствии с этим соглашением в Нью-Йорке проведен симпозиум по вопросам художеств. образования, в работе которого приняли участие представители Ин-та живописи, скульптуры и архитектуры им. И. Е. Репина, Нью-Йоркской Академии художеств, художеств. школы Парсона в Нью-Йорке. Подписано также соглашение о сотрудничестве Междунар. академии архитектуры и АХ СССР (декабрь).

Золотые медали АХ СССР присуждены: М. А. Аниксту — за составление и оформление книги «Советская реклама 20-х годов» и книги Н. И. Брунова «Храм Василия Блаженного в Москве. Покровский собор»; авт. колл.: А. В. Вишнюнас (архитектор), С. А. Кузма (скульптор), А. И. Черняускас (архитектор), Р. А. Юрела (архитектор) — за архитектурно-художеств. решение площади «Солнечные часы» в г. Шяуляе Литов. ССР; А. М. Грицаю — за картины «Весенняя земля», «Гроза. Май», «Весна», «Весна. Большая вода на Оке», «Ледоход», «Зимнее солнце»; Э. М. Саакову и Л. И. Янцен — за монументально-декоративное панно «Встреча» для зала «Дружба» и «Укротительница» и «Выезд» для Госцирка г. Кишинева; И. А. Смирновой — за книги «Искусство Италии конца XIII—XV веков» и «Монументальная живопись итальянского Возрождения»; А. Г. Пологовой — за скульптурную композицию «Материнство». Серебряные медали АХ СССР присуждены: В. М. Битной, С. Б. Спедали АХ СССР присуждены: В. М. Битной, С. Б. Спе-
ранскому (посмертно), В. Э. Струзману — за архитектурное решение жилого дома на Финляндском проспекте в Ленинграде; В. Ф. Борзину — за книгу «Росписи петровского времени»; В. Л. Глазычеву — за книгу «Эволюция творчества в архитектуре»; Э. А. Гольдзамт, О. А. Швидковскому — за книгу «Градостроительная культура европейских стран»; А. А. Иванову — за витраж «Природа» для Ильменского заповедника им. В. И. Ленина; К. А. Макарову — за книгу «Алексей Сотников»; Т. Г. Назаренко — за картины «Верочка в свадебном платье», «Большое окно»; Т. Ф. Нариманбекову — за картины «Летний день в Баку», «Утро»; Ю. Г. Орехову — за скульптурные произведения «В. И. Ленин» и «Портрет сына Гриши»; В. Н. Попову — за илл. к повести И. С. Тургенева «Вешние воды»; И. В. Сорокину — за картины «Село Кистеневка», «Пушкинская усадьба Болдино зимой», «Болдинская осень»; А. Д. Черновой — за книгу «Все краски мира, кроме желтой».

В 1988 г. скончались академики АХ СССР С. А. Григорьев, У. М. Джапаридзе, А. В. Добровольский, Э. Ф. Калныньш, В. С. Каменов, Е. Е. Моисеенко, Д. К. Мочальский, П. П. Решетников, почетные члены АХ СССР Н. А. Бенуа (Италия), Х. Бидструп (Дания).

Т. Курочкина.

КУЛЬТУРНАЯ ЖИЗНЬ*

Литература

Литературная ситуация 1988 г. характеризовалась следующими факторами: продолжавшимся «возвращением» к сов. читателю значительных произведений, никогда или, по крайней мере, давно не печатавшихся на родине их авторов (т. е. в СССР); пристальным вниманием литературы (преимущественно прозы) к истории сов. общества, к социальным и нравственным проблемам 1920—30-х, а также послевоенных 40-х гг.** ; сосредоточенным интересом ряда периодич. изданий к творчеству прозаиков и поэтов, в разные годы оказавшихся за рубежом; увеличением числа историко-документальных и мемуарно-биографических публикаций; публицистически накаленными спорами о настоящем, прошлом и будущем страны. Это предопределило бурный рост тиражей многих литературно-художеств. журналов, а также их мировоззренческие, идейно-эстетические различия. В печати, с трибун писательских совещаний и пленумов заговорили о «смутном времени», о «гражданской войне в литературе», и, даже признавая всю условность этих метафор, приходится констатировать, что силы центробежные по ряду проблем противодействовали процессам консолидации и сближения.

Активно обсуждались вопросы о социальной справедливости и художеств. правде, роли народа и интеллигенции в историч. процессе, силах перестройки и ее торможения на совр. этапе. Для читательского и литературно-критич. восприятия как публицистич., так и художеств. произведений характерен акцент на их социально-мировоззренческой, идеологической сути.

Проза. Событиями года явились первые публикации в нашей стране романов «Доктор Живаго» Б. Пастернака, «Мы» Е. Замятина, «Чевенгур» А. Платонова, «Жизнь и судьба» В. Гроссмана, «Факультет ненужных вещей» Ю. Домбровского — произведений, отмеченных яркой авторской индивидуальностью, и так или иначе сфокусированных на исследовании исторических судеб народа в 20 в. В этом же ряду — романы «Московская улица» Б. Ямпольского, «Вагон» В. Ажаева, повести «Софья Петровна» и «Спуск под воду» Л. Чуковской, «Повесть о санаторной зоне» М. Хвылевого («Дружба народов», № 7), «Колымские рассказы» В. Шаламова, рассказы А. Платонова, А. Цветаевой, В. Тендрякова и др.

Судьба этих произведений драматична. Публикация — без согласия автора — романа «Мы» в ряде эмигрантских изданий (1924 г.) привела в итоге к вынужденному отъезду Е. Замятина за границу в 1931 г. Поводом к ожесточенным

*См. также соответствующие разделы статей о союзных республиках.

**Актуальные проблемы совр. истории и литературы были обсуждены на проведенной 27—28 апреля 1988 г. в Москве совм. научной конференции историков и писателей, организованной АН СССР, СП СССР и АОН при ЦК КПСС.

нападкам со стороны тогдашнего политич. руководства страны и писательского «истеблишмента» явилось и присуждение в 1958 г. Б. Пастернаку (роман которого «Доктор Живаго» также был издан за рубежом) Нобелевской премии. Рукопись романа «Жизнь и судьба», представленная В. Гроссманом для публикации в редакцию журнала «Знамя», была в 1961 г. конфискована и лишь спустя десятилетие после смерти автора оказалась в руках зарубежных издателей.

Впервые были опубликованы на Западе также и многие произведения А. Платонова, М. Булгакова, Б. Пильняка, Д. Хармса, В. Шаламова, Ю. Домбровского и др. «Возвращение» совр. сов. читателю именно этих книг, оживленная полемика, которую они вызвали в печати, стали наглядным проявлением политики перестройки и гласности.

Путь русского интеллигента сквозь революцию и гражданскую войну показан в романе Б. Пастернака «Доктор Живаго» («Новый мир», №№ 1—4). В этом, по определению Д. С. Лихачева, «лирическом эпосе» привлекают напряженность философской мысли, многокрасочность картин социальной действительности и природы, искренность и страстность авторских признаний в любви к отечественной истории и культуре.

Суровое предупреждение об угрозе, которую таят в себе идеи и практика «казарменного коммунизма», звучит в романе Е. Замятина «Мы» («Знамя», №№ 4—5), созданном в жанре философско-политической антиутопии. Его тревожные пророчества о мире, откуда изгнаны любовь, красота, творчество и свобода, о некоем «Едином государстве», жестоко карающем сограждан за любые проявления индивидуальности, независимости и человеческого достоинства, несомненно перекликаются в сознании совр. читателя с воспоминаниями о наиболее трагических страницах истории.

Как предостережение, как одна из самых глубоких попыток понять, почему романтические иллюзии так часто оборачиваются в жизни кровавым фарсом, а наивное желание как можно скорее, волевым порядком утвердить на земле всеобщую гармонию приводит к массовому террору и братоубийству, воспринимается сегодня роман А. Платонова «Чевенгур» («Дружба народов», №№ 3—4). Знакомство с этим романом требует от читателей вдумчивого осмысления, активного «сотворчества», так как язык писателя отличается неповторимой сгущенной образностью, а его размышления о человеке и обществе, о мечте и реальности, о жизни, смерти и бессмертии ошеломляют неожиданной, своеобразной логикой и парадоксальной точностью.

Тяжкий историч. опыт сов. народа, его героизм и страдания в пору Великой Отечественной войны — такова тема романа-эпопеи В. Гроссмана «Жизнь и судьба» («Октябрь», №№ 1—4), в котором получили развитие многие мотивы и сюжетные линии, намеченные писателем еще в романе «За правое дело» (1952 г.). В центре внимания В. Гроссмана — перипетии Сталинградской битвы, но рамки повествования широко разомкнуты; в романе большое количество действующих лиц по обе стороны фронта, и разговор о бесчеловечной природе нацизма сопрягается с трудными раздумьями автора и его героев о сути сталинского режима, об идее свободы и ее роли как в духовном формировании личности, так и в социальной истории народа. Социальный оптимизм В. Гроссмана связан с верой писателя в неискорененное духовное здоровье народа, в то, что жестокие историч. испытания не только деформируют души и калечат людей, но и выковывают характеры, способные к подвигу, к нравственному сопротивлению тирании.

Способен к этому и Алексей Зыбин — герой романа Ю. Домбровского «Факультет ненужных вещей» («Новый мир», №№ 8—11), с которым читатели встретились еще в повести «Хранитель древностей» (1964 г.). Основываясь на горьком личном опыте, Ю. Домбровский воссоздает атмосферу 2-й половины 30-х гг., когда «ненужными вещами» оказались право, законность, традиционные гуманистические ценности. Он показывает, как Алексею Зыбину — одному из тех, кому было «предназначено» стать нерассуждающей, покорной «жертвой» массового террора,— удалось одержать победу, пусть только нравственную.

Мысль о героях нравственного сопротивления сталинскому режиму одухотворяет и другие впервые опубликованные произведения. Крупицы духовности и человечности, не растраченные, не затоптанные в аду тюрем, пересылок, концентрационных лагерей, бережно собраны в «Колымских рассказах» В. Шаламова («Новый мир», № 6; «Юность», № 10). Теплом, доверием к жизни, благодарностью добрым людям, встреченным на тернистом жизненном пути, веет со страниц автобиографич. прозы А. Цветаевой, помещенной в сборнике «Моя Сибирь» (М.). О страхе, страданиях и мужестве простых сов. людей рассказывают Б. Ямпольский в романе «Московская улица» («Знамя», №№ 2—3), В. Померанцев в романе «Итога, собственно, нет...» («Октябрь», № 6), Х. Кийк в романе «Мария в Сибири» (главы из романа — «Таллинн», №№ 5, 6), Л. Чуковская в повести «Софья Петровна» («Нева», № 2), написанной еще в 1939—1940 гг., в разгар сталинского террора.

Неожиданностью для многих читателей явилась посмертная публикация романа В. Ажаева «Вагон» («Дружба народов», №№ 6—8). Оказалось, что в архиве автора романа «Далеко от Москвы» (1948 г.) — ныне почти забытого, а некогда считавшегося одним из «эталонов» социалистич. реализма, есть произведение, рассказывающее об участи безвинно репрессированных людей, о том, что на самом деле представляли собою «великие сталинские стройки» в Сибири, на Севере и Дальнем Востоке.

Новые грани в даровании и гражданской позиции В. Тендрякова высветили его рассказы, опубликованные в «Новом мире» (№№ 3 и 9) и «Знамени» (№ 9). Особенно выразительны рассказ «Охота», напоминающий о том, во что превратилась послевоенная кампания «борьбы с космополитизмом», и документально-сатирич. новелла «На блаженном острове коммунизма», раскрывающая подробности встречи Н. С. Хрущева и других руководителей страны с деятелями литературы и искусства в июле 1960 г.

Отчетливая социально-критическая направленность свойственна также и новым произведениям, написанным современными авторами и оказавшимся в центре общественного внимания. Творческие усилия писателей сосредоточены прежде всего на исследовании «белых пятен» отечественной истории 20 в. Переосмыслению и переоценке подвергаются практически все ключевые события и фигуры последних десятилетий.

Личность Н. И. Бухарина всесторонне рассмотрена в документальной повести Л. Лиходеева «Поле брани, на котором не было раненых» («Дружба народов», № 9). Автор немало говорит о нравственных и интеллектуальных качествах этого человека, но основная задача повести все-таки в ином — попытаться понять, почему Бухарин и его единомышленники проиграли в политич. схватке со Сталиным, почему идеи НЭПа, социалистич. демократии и гуманности были подавлены набравшей силу командно-административной системой.

О безуспешных попытках крестьянства противостоять насильственной коллективизации с реалистической достоверностью рассказал С. Антонов в повести «Овраги» («Дружба народов», №№ 1—2). Сталину, его ближайшему окружению посвящен цикл новелл-фельетонов Ю. Семенова «Ненаписанные романы» («Нева», № 6). Озорная и вместе с тем горькая политич. сатира определяет существо и пафос новых (вернее не печатавшихся ранее) глав романа Ф. Искандера «Сандро из Чегема» («Знамя», №№ 9—10).

Споры о мере историч. достоверности романа А. Рыбакова «Дети Арбата», о том, насколько правдив и психологически убедителен созданный в нем образ Сталина, были продолжены в связи с публикацией первой книги нового романа А. Рыбакова «Тридцать пятый и другие годы» («Дружба народов», №№ 9—10). Следует заметить, что внимание рецензентов и читателей теперь привлекли не столько «кремлевские» страницы романа, сколько главы, рисующие жизнь простых сов. людей в атмосфере всеобщей подозрительности, фанатизма и страха, воцарившейся в стране после убийства С. М. Кирова. В этих главах возникает и крепнет мотив нравственного сопротивления сталинскому режиму, противостояния отдельной личности всеподавляющей гос. машине.

Этот мотив характерен и для автобиографич. повести А. Жигулина «Чёрные камни» («Знамя», №№ 7—8). Рассказывая о студентах, школьниках, попытавшихся создать в послевоенном Воронеже нелегальную коммунистическую партию молодежи, А. Жигулин развенчивает долгие годы бытовавший миф о повальном будто бы «сталинолюбии» людей той эпохи, о том, что в народе не было тогда сил, способных бросить вызов бесчеловечной власти. Повесть «Чёрные камни» вырастает из документов, из личных воспоминаний автора, чья юность «сгорела» в колымских лагерях. На личных впечатлениях, но совсем уже иного рода, основан и

рассказ Д. Гранина «Запретная глава» («Знамя», № 2). Вспоминая о своей единственной встрече с А. Н. Косыгиным, писатель приоткрывает завесу тайны над сферами, в которых решались вопросы первоочередной гос. важности.

Меньший успех у читателей и критиков имели произведения, героями которых явились наши «рядовые» современники. Возникло даже ощущение, что «задержанная классика» и «политическая проза» вытеснили все остальное с журнальных страниц и из издательских планов. Тем более, что многие ведущие совр. прозаики чаще выступают в наши дни скорее как публицисты, чем как авторы собственно художественных произведений.

Однако более внимательный взгляд обнаружит, что проза, исследующая социально-нравственную и психологическую проблематику наших дней, также пополнилась приметными новинками.

Вышли в свет романы «Вам привет от бабы Леры» Б. Васильева («Нева», № 12), «Спектакль» В. Дрозда («Дружба народов», № 12), «Пешие прогулки» Р. Мир-Хайдарова («Звезда Востока», №№ 7—8), «Спираль» Г. Панджикидзе («Дружба народов», №№ 11—12), «Пустые стулья на дне рождения» В. Петросяна («Дружба народов», №№ 1—3), «Рыбы не знают своих детей» Ю. Пожеры («Дружба народов», №№ 3—5), повести «Все будет хорошо» К. Икрамова («Звезда Востока», № 5), «Деревенские адвокаты» М. Карима («Дружба народов», № 8), «Марафон» Л. Яцинявичюса («Литва литературная», № 4) и др. Традиционный для «деревенской прозы» разговор о судьбе «неперспективных» сел, об утрате крестьянством хозяйского отношения к земле продолжил Б. Екимов в романе «Родительский дом» («Волга», №№ 5—8). Метания сегодняшнего горожанина в мире, где нарушается связь человека с человеком и человека с обществом, где поселились бездуховность и аморализм, показаны в романах «Прощание славянки» Г. Пряхина («Октябрь», № 5), «Ноль три» Д. Притулы («Нева», №№ 6—7), «Спасенье погибших» В. Крупина («Новый мир», № 11), «Лунное затмение» М. Унта («Таллинн», № 3). О драме сильной личности, не находящей себе применения в совр. действительности, размышляет А. Афанасьев в романе «Последний воин» («Москва», №№ 8—10).

Жизнь литературного критика А. Макарова и ее нравственные уроки легли в основу повести В. Астафьева «Зрячий посох» («Москва», №№ 1—3). Рассказывая о своем старшем друге и наставнике, писатель опирается на свою переписку с А. Н. Макаровым, вспоминает характерные эпизоды общественной и литературной жизни 60-х гг., делится с читателями своими раздумьями о роли искусства, творческой интеллигенции.

Аналитический потенциал зачастую реализуется нынешними прозаиками в формах художеств. условности, их повествования тяготеют к жанровой и композиционной разомкнутости, вбирают в себя непринужденные лирико-философские отступления, мифы и притчи, фольклор современного города. Таковы романы «Чертово колесо» Г. Семенова («Наш современник», №№ 1—2), «Роман с героем — конгруэнтно — роман с собой» З. Журавлевой («Нева», №№ 2—4), «Аптекарь» В. Орлова («Новый мир», №№ 5—7), где ноты социальной сатиры, стремление проследить деформирующее воздействие застоя на душу соотечественников словно бы растворяются в потоке прихотливых авторских фантазий и ассоциаций. Откликаясь на эти произведения, рецензенты отмечали как проявленные писателями артистизм, сюжетную и образную изобретательность, так и известную сконструированность, отвлеченность от того, что волнует и мучает совр. читателя.

Более оживленно обсуждались в печати те книги, где идет речь о социальных, нац. и политич. проблемах сов. общества. В ходе острой полемики вокруг романов-памфлетов «Судный день» Вик. Иванова («Наш современник», №№ 4—6) и «Репортер» Ю. Семенова («Урал», №№ 6—7) отмечалось, что неправомерно сводить спор об истоках сегодняшних бед либо к проискам замаскированных «масонов», пытающихся растлить сов. людей путем распространения Библии и порнографических карточек (как у Вик. Иванова), либо к деятельности замаскированных «врагов перестройки» (как у Ю. Семенова). Спорностью идейных посылок отличается и роман «Человек бегущий» Е. Туинова («Звезда», №№ 8—9) — единственное, пожалуй, в прозе года произведение, где на первый план выдвинуты молодые герои, учащиеся одной из «престижных» ленингр. спецшкол.

Размышления об опыте, накопленном за годы войны в Афганистане, а также в борьбе за ликвидацию последствий катастрофы на Чернобыльской АЭС, содержатся в романе А. Проханова «Шестьсот лет после битвы» («Октябрь», №№ 8—9).

Своеобразная трактовка проблем, волнующих сегодняшнего читателя, дана в фантастич. романах А. и Б. Стругацких «Отягощенные Злом, или Сорок лет спустя» («Юность», №№ 6—7) и «Град обреченный» (кн. 1, «Нева», №№ 9—10). По убеждению этих писателей, разворачивающих перед читателем безрадостные картины возможного будущего, предупреждающих об опасности дегуманизации политич. и общественной жизни, нет и не может быть оправдания никакому насилию, никаким экспериментам над человеком и обществом.

Перекличка с сегодняшними спорами о настоящем, прошлом и будущем народа ощутима и в наиболее примечательных новинках исторической прозы. Первой книгой романа «Отречение» («Север», №№ 6—9) продолжен обширный цикл повествований Д. Балашова о государях раннего русского средневековья. Политико-психологич. портрет безумца на троне рисует В. Полуйко в романе «Иван Грозный» («Сибирские огни», №№ 7—9). Нравственный облик и деяния протопопа Аввакума, реформаторские усилия Петра I исследует в соотнесении с совр. проблемами гос. и частной жизни Е. Мальцев в романе «Белые гуси на белом снегу» («Дон», №№ 3—7). Вдумчивое осмысление пережитого характерно для новой (3-й) книги романа Й. Авижюса «Потерянный кров» («Литва литературная», №№ 1—2), романа А. Беляускаса «И жар нашей крови...» («Литва литературная», №№ 9—11), новеллы Я. Кросса «День прозрения» («Таллинн», № 4) и др. В ряду историко-биографических произведений, посвященных видным деятелям отечественной и зарубежной культуры,— повесть-исследование В. Кожинова «Жизнь Тютчева» («Подъём», №№ 1—2, 8—9), повесть Ю. Давыдова «Вечера в Колмове», напоминающая читателям о драматической судьбе Г. И. Успенского («Дружба народов», № 5), повесть-эссе Р. Киреева об А. П. Чехове — «Приближение к Таганрогу» («Звезда», № 1), роман-эссе О. Лойко «Франциск Скорина» («Неман», №№ 3—4), повесть Н. Шмелева «Спектакль в честь господина первого министра», посвященная И. В. Гете («Знамя», № 3). Издана кн. В. Ходасевича «Державин» («Нева», №№ 6—7).

Стремлением в полном объеме и подлинном масштабе увидеть русскую историю и русскую культуру 20 в., расширить читательский кругозор продиктовано обращение центр. и региональных ежемесячников к творчеству писателей, в разное время по тем или иным причинам оказавшихся в эмиграции.

Сохранялся живой интерес к творчеству В. Набокова. Был опубликован ряд его произведений: романы «Дар» («Урал», №№ 3—6), «Камера-обскура» («Волга», №№ 6—8), автобиографич. повествование «Другие берега» («Дружба народов», №№ 5—6), «Университетская поэма» («Юность», № 5). Они знакомят читателя с крупным художником слова, изящным стилистом и глубоким психологом, творчество которого принадлежит к числу достижений русской реалистич. прозы 20 в.

«Возвращались» на родину произведения В. Некрасова (скончавшегося в Париже в 1987 г.), автора известной повести «В окопах Сталинграда» (1946 г.). В 1988 г. напечатаны его лирическая повесть «Городские прогулки» («Юность», № 7), цикл документальных новелл «Маленькие портреты» («Дружба народов», № 8).

Бурную дискуссию в печати вызвала публикация книги В. Войновича «Жизнь и необычайные приключения солдата Ивана Чонкина» (кн. 1, «Юность», № 12; кн. 2, там же, 1989, №№ 1—2). В этом романе-анекдоте развенчиваются пропагандистские стереотипы, на протяжении многих десятилетий навязывавшиеся массовому сознанию, он не оставляет равнодушным никого из читателей, и если одним кажется, что В.Войнович клевещет на русский народ и социальные завоевания сов. периода, то другие это отрицают, считая, что сатира должна быть безбоязненной и беспощадной.

Гротесково-сатирическое начало ощутимо также во многих публикациях представителей «новой волны» в сов. прозе, для которых характерны целеустремленное экспериментаторство, поиск свежих средств художеств. выразительности, раскованность (порою «эпатажная») в обращении к темам, ситуациям и лексическим пластам, остававшимся прежде по цензурным соображениям за чертою литературы. В этом ряду впервые увидевшее свет на родине произведение Вен. Ерофеева «Москва — Петушки» («Трезвость и культура», № 12; там же, 1989, №№ 1—3), представляющее собою исповедь российского алкоголика, сознательно отказавшегося участвовать в фальшивой «показухе» времен застоя.

Своего рода социально-психологической, художественной «анатомией застоя» можно назвать такие первые книги давно и плодотворно работающих прозаиков, как «Бессмертная любовь» Л. Петрушевской (М.), «Жлу любви не вероломной» Е. Попова (М.), «Музыка сфер» О. Лукьяненко (М.), а также сборник рассказов В. Пьецуха «Веселые времена» (М.), роман Л. Латынина «В чужом городе» (М.), повесть В. Нарбиковой «Равновесие света дневных и ночных звезд» («Юность», № 8), рассказы Т. Толстой, Вик. Ерофеева и др., появившиеся на страницах периодич. изданий.

Поэзия. Политика перестройки и гласности вернула сов. читателю целый ряд крупных поэтов, чье творчество на протяжении десятилетий либо замалчивалось, либо подвергалось несправедливой критике. Так, в большой серии «Библиотеки поэта» (Л.) издан однотомник избранных произведений Н. Гумилева, а в периодич. печати опубликован ряд его лирических стихотворений, пьес, литературно-критич. статей и писем. Его поэзию отличают рыцарский «кодекс чести», отточенное мастерство, романтичность и четкая очерченность образов; новые публикации помогут осознать истинное место поэта в отечественной лирике 1-й четверти 20 в.

С публикацией стихов из цикла «Усобица» («Новый мир», № 2), поэмы «Россия» («Юность», № 10) новую жизнь обрела в сознании читателей поэзия М. Волошина. Стереотипное восприятие этого поэта как холодного, равнодушного к злобе дня опровергнуто произведениями публицистического, политико-философского накала, работами, дышащими желанием разобраться в пореволюционной смуте, определить пути грядущего развития русской государственности и культуры.

Знакомство современного читателя с полузабытыми страницами истории отечественной поэзии продолжено в публикациях Г. Шенгели («Октябрь», № 1), Дон Аминадо («Октябрь», № 9), Н. Крандиевской-Толстой («Юность», № 2), Саши Черного («Юность», № 11). Более широко представлено в печати наследие поэтов-обэриутов, членов ленингр. литературно-театр. Объединения реального искусства — ОБЭРИУ (1927 — нач. 1930 гг.), воссоздавших в полных сарказма стихах фантасмагорическую, гротескно-искаженную реальность первых десятилетий сов. истории,— публикации Д. Хармса («Новый мир», № 4), А. Введенского («Юность», № 9; «Дружба народов», № 7), книга близкого к обэриутам Н. Олейникова «Перемена фамилии» (М.). На протяжении года поэт Е. Евтушенко вел на страницах журнала «Огонек» антологию «Русская муза XX века», которая познакомила читателей с творчеством многих (в т. ч. забытых) представителей нац. поэтич. культуры.

Показателен интерес журналов, критики и читателей к творчеству поэтов-эмигрантов, сохранивших вдали от родины горячее патриотическое чувство и верность традициям русского стиха. В течение года были опубликованы подборки стихов И. Елагина («Нева», № 8; «Новый мир», № 12), А. Несмелова («Юность», № 8; «Знамя», № 9), А. Галича («Октябрь», № 4; «Новый мир», № 5; «Знамя», № 8; № 6; «Аврора», № 8), Н. Коржавина («Октябрь», № 8; «Знамя», № 12; «Дружба народов», № 12), Ю. Кублановского («Знамя», № 11), Ю. Алешковского («Новый мир», № 12).

Особенный успех выпал на долю И. Бродского, удостоенного в 1987 г. звания лауреата Нобелевской премии по литературе. Подборки его произведений в «Неве» (№ 3), «Дружбе народов» (№ 8), «Юности» (№ 8), «Литературном обозрении» (№ 8), «Иностранной литературе» (№ 9), «Книжном обозрении» (№ 24), «Огоньке» (№ 31) открывают нам поэта, сопрягающего традиции русского классического стиха с опытом зарубежной, в первую очередь англоязычной, поэзии.

Достоянием читателя явилось творчество и тех поэтов — наших соотечественников, которые по разным причинам либо практически не печатались на родине, либо не могли опубликовать здесь многие наиболее значительные свои произведения. Показательна в этом смысле подготовленная Ю. Болдыревым книга Б. Слуцкого «Стихи разных лет. Из неизданного» (М.), вобравшая в себя тревожные размышления поэта-фронтовика о драматической участи его поколения, о тех процессах, которые вызвали застойные явления во всех сферах социальной действительности. Благородная сдержанность манеры, существенность лирических высказываний об истории, современности, русской природе и культуре характерны для не печатавшихся ранее произведений В. Шаламова, вошедших в изданный в 1988 г. его сборник «Стихотворения» (М.).

Во многих издательствах страны продолжалась публикация лит. наследия В. Высоцкого. Объемностью и качеством текстологической подготовки выделяется кн. «Избранное» (М., «Советский писатель», сост. Н. Крымова, вступит. слово Б. Окуджавы). Новую грань в творчестве В. Высоцкого открыла публикация его незавершенного прозаического произведения — «Роман о девочках» («Нева», № 1).

Опубликованы стихи поэтов, чье творчество до недавнего времени было мало известно широкому кругу читателей. Среди них — Ю. Даниэль («Новый мир», № 7; «Дружба народов», № 9), Л. Левин («Дружба народов», № 2), Б. Чичибабин («Москва», № 10; «Дружба народов», № 4), И. Лисянская («Дружба народов», № 1; «Новый мир», № 6), С. Липкин («Октябрь», № 8), Г. Сапгир («Новый мир», № 12), Е. Шварц («Аврора», № 12); Е. Рейн («Новый мир», № 2; «Аврора», № 5; «Дружба народов», № 10), А. Величанский («Октябрь», № 7) и др. Забытым, недооцененным при жизни поэтам российской провинции посвятил постоянную рубрику «Память: еще одна страница» журнал «Наш современник».

Стихотворные сборники, журнальные подборки знакомили читателей с многоцветным спектром идеологических, нравственно-философских и стилевых исканий совр. поэзии. Творчество Б. Ахмадулиной впервые столь полно представлено в однотомниках «Стихотворения» (М.) и «Избранное» (М.). Неоднозначную оценку в критике получила трагедия-быль в стихах «Яков Джугашвили» Н. Доризо («Москва», №№ 2—3). Жгучие темы дня и «вечные» вопросы бытия — в центре внимания В. Корнилова — сборник «Надежда» (М.). Интерес к проблемам национального самоопределения и возрождения отличает книгу С. Куняева «Мать сыра земля» (М.). На стыке социальных импульсов и сокровенных порывов души возникли стихи, составившие книгу А. Кушнера «Живая изгородь» (Л.). Стихотворения и песни разных лет вошли в сб. Б. Окуджавы «Посвящается вам» (М.). Мудрым отношением к жизни, классической ясностью стиха и мысли трогает книга Д. Самойлова «Беатриче» (Таллинн).

Принципиальный характер носила подборка стихов Г. Айги («Дружба народов», № 2) — первая публикация в центр. печати произведений одного из ведущих представителей совр. поэтического «авангарда». Стремление обновить средства художеств. выразительности, поэкспериментировать со словом и ритмом характеризует работу многих поэтов молодого поколения. В этом ключе созданы стихи В. Коркия, вошедшие в его сб. «Свободное время» (М.), стихи Д. Пригова, И. Кутика, А. Драгомощенко, М. Шелехова, М. Кулаковой, А. Арабова и др., напечатанные в коллективных подборках «Испытательный стенд» («Юность», №№ 1 и 9), «Из праха и слезы небесной» и «Испорченный калейдоскоп» («Новый мир», № 3). Представительным сводом совр. молодой — как традиционной, так и «авангардной» — поэзии явился коллективный сборник «Стихи этого года» (М.). Многообразие нац. поэтических традиций демонстрирует книги стихов Р. Абдурашида «Отчий порог» (пер. с узб., М.), А. Авакяна «Небесные окна» (пер. с арм., М.), О. Аннаева «Отпечаток сердца» (пер. с туркм., М.), И. Гончаренко «Майская борозда» (пер. с укр., М.), О. Гутманиса «Гост гребцов» (пер. с латыш., М.), Н. Калинаускаса «Заговори, птица» (пер. с литов., М.), М. Мачавариани «Дождь в Дигоми» (пер. с груз., М.), М. Стрельцова «Свет мой, ясный» (пер. с белорус., М.), В. Телеукэ «Голуби под дождем» (пер. с молд., М.), А. Элксне «Лучи» (пер. с латыш., М.) и др.

Публицистика и критика. Стремлением сказать всю правду о наиболее горьких, трагических страницах в истории нашей страны, устранить «белые пятна», развеять распространенные в обществе предрассудки и заблуждения обусловлен активный интерес издательств и журнальных редакций к мемуарно-биографическим и историко-документальным произведениям. Восстанавливалась историч. справедливость по отношению к видным деятелям Октябрьской революции и социалистич. строительства, чья судьба трагически сложилась в годы массовых репрессий. В этом ряду — сборник «Возвращенные имена» (в 2 тт., М.), где помещены материалы о Н. Бухарине, А. Бубнове, Н. Вавилове, Я. Гамарнике, Г. Зиновьеве, Л. Каменеве и др. Личность Н. Бухарина, фигуры его политич. союзников и противников обрисованы на страницах автобиографич. книги А. Лариной (Бухариной) «Незабываемое» («Знамя», №№ 10—12).

Обвинительным актом бесчеловечному режиму звучат мемуары, автобиографич. записки узников сталинских лагерей — «Непридуманное» Л. Разгона («Юность», № 5), «Себя не потерять...» Е. Гнедина («Новый мир», № 7), «Крутой маршрут» Е. Гинзбург («Юность», № 9; «Даугава», 1988, №№ 7—12; там же, 1989, №№ 1—2). Обстоятельства т. н. «дела врачей-отравителей» 1953 г. рассмотрены в записках Я. Рапопорта («Дружба народов», № 4) и воспоминаниях Н. Рапопорт «Память — это тоже медицина» («Юность», № 4). Политич. портрет Сталина, его путь к власти рисует Д. Волкогонов в исследовании «Триумф и трагедия» («Октябрь», №№ 10—12). Зловещая фигура Берии — в центре очерка А. Антонова-Овсеенко «Берия» («Юность», № 12). Хроника борьбы за укрепление обороноспособности страны в предвоенные и военные годы воссоздана в «Записках наркома» Б. Ванникова («Знамя», №№ 1—2).

Интерес читателей вызвали мемуары К. Симонова «Глазами человека моего поколения» («Знамя», №№ 3—5), где автор пытается оценить и личность Сталина, и развязанную им в послевоенные годы кампанию преследования «космополитов» и «буржуазных националистов». Политич. жизни страны в период руководства Н. С. Хрущева посвящены воспоминания А. Аджубея «Те десять лет» («Знамя», №№ 6—7), Ф. Бурлацкого «После Сталина» («Новый мир», № 10).

Публикации эпистолярного и мемуарного наследия, документов из частных и гос. архивов воссоздают подлинный масштаб событий и процессов, развернувшихся в стране после Октябрьской революции, по-новому освещают жизнь и деятельность известных представителей отечественной культуры. Впервые напечатан цикл статей и заметок М. Горького «Несвоевременные мысли» («Литературное обозрение», №№ 9—10, 12). Серьезностью мысли, прозорливостью привлекают внимание читателей письма В. Короленко к А. Луначарскому («Новый мир», № 10). Из небытия и забвения извлечены свидетельства П. Флоренского («Вопросы литературы», № 1; «Литературная учеба», №№ 2, 6), В. Вернадского («Новый мир», № 3), В. Розанова («Вопросы литературы», № 4; «Литературная учеба», № 1), К. Леонтьева («Вопросы литературы», № 12) и др. русских философов и мыслителей. Выразительны главы из автобиографич. книги Ф. Шаляпина «Маска и душа» («Новый мир», №№ 5—6).

Судьбы писателей — современников революции, оказавшихся впоследствии изгнанниками, запечатлены в воспоминаниях «На берегах Невы» и «На берегах Сены» И. Одоевцевой («Звезда», №№ 2—5, 8—12), «Курсив мой» Н. Берберовой («Вопросы литературы», №№ 9—11; «Октябрь», №№ 10—12). Интересные факты и наблюдения содержат мемуарные зарисовки Г. Адамовича («Знамя», № 4), Е. Замятина («Юность», № 5), В. Ходасевича («Литературное обозрение», № 8), А. Толстой («Новый мир», №№ 11—12).

В числе работ, повествующих о судьбе писателей сов. эпохи,— посвященная М. Цветаевой книга М. Белкиной «Скрещение судеб» (М.), написанная В. Кавериным и Вл. Новиковым биография Ю. Тынянова «Новое зрение» (М.), а также вторая часть созданного М. Чудаковой «Жизнеописания Михаила Булгакова» («Москва», №№ 11—12) и др. Своим глубоким драматизмом, созвучностью сегодняшним умонастроениям трогают публикации «...Писатель с перепуганной душой — это уже потеря квалификации. М. М. Зощенко: письма, выступление, документы 1943—1958 годов» («Дружба народов», № 3), «Случай Зощенко» Б. Сарнова и Е. Чуковской («Юность», № 8), «Николай Клюев в последние годы жизни: письма и документы» («Новый мир», № 8), «Из переписки Ариадны Эфрон и Бориса Пастернака» («Знамя», №№ 7—8), «Борис Пастернак — Ольга Фрейденберг. Письма и воспоминания» («Дружба народов», №№ 7—10). Как заявка на более полную в будущем публикацию прочитываются отрывки из «Воспоминаний» Н. Мандельштам («Юность», № 8). Примечательным эпизодом общественно-литературной жизни года явилась дискуссия о личности и творчестве А. Солженицына, в которой приняли участие Е. Чуковская, Я. Этингер, В. Кондратьев, В. Лазарев, В. Оскоцкий, другие литераторы («Книжное обозрение», №№ 32—33).

В связи с отмечавшимся в 1988 г. 1000-летием введения христианства на Руси в литературных журналах были опубликованы работы Д. Лихачева «Крещение Руси и государство Русь» («Новый мир», № 6), С. Аверинцева «Византия и Русь: два типа духовности» («Новый мир», №№ 7—9), Д. Балашова «Тысячелетие» («Знамя», № 8) и др., а также выступления представителей Русской православной церкви, в частности беседа писателя А. Нежного с митрополитом Алексием «О чем нам говорят столетия» («Дружба народов», № 6).

Для многих публицистических выступлений характерна воля к дальнейшему расширению и упрочению практики гласности, социалистического плюрализма, к выходу на рубежи нового политического, социально-экономического, логического, философского мышления. Спор шел о самом главном: о социалистическом выборе страны и о его цене; о природе и механизме функционирования командно-бюрократической системы; о том, существовала или нет демократическая альтернатива сталинскому режиму; о том, какие силы движут и какие, напротив, тормозят процессы демократизации и гласности.

Выпущен сборник «Иного не дано» (М.), где своими размышлениями о судьбе перестройки, о прошлом, настоящем и будущем страны делятся сов. писатели, ученые, общественные деятели. Острые дискуссии в самых разных аудиториях вызвали статьи «Идеалы или интересы?» А. Нуйкина («Новый мир», №№ 1—2), «От какого наследства мы отказываемся?» М. Капустина («Октябрь», №№ 4—5), «Истоки» В. Селюнина («Новый мир», № 5), «Истоки сталинизма» А. Ципко («Наука и жизнь», №№ 11—12; там же, 1989, №№ 1—2).

Будущему перестройки, путям и методам совершенствования хозяйственного механизма, социальной политике партии и государства посвящены остропроблемные, дискуссионные работы О. Лациса «Цена равновесия», «Перелом», «Угроза перестройке» («Знамя», №№ 2, 6, 7), Г. Лисичкина «Люди и вещи» («Дружба народов», № 1), Н. Шмелева «Новые тревоги» («Новый мир», №4), М. Антонова «На переломе» («Москва», № 3). Опыт первых лет перестройки, ведущие тенденции социально-экономического развития осмыслены в статьях и очерках А.Стреляного «Стрельба влет» («Дружба народов», № 6), А. Салуцкого «Умозрения и реальности», «Артельные люди» («Наш современник», №№ 6, 12), И. Филоненко «Особая экспедиция» («Октябрь», №№ 9—10), А. Ананьева «Советский фермер» («Октябрь», № 11).

Тревогу писателей, публицистов, ученых, как и прежде, вызывала экологическая ситуация в стране. Своими размышлениями об этом поделился в статье «Ремесло отчуждения» В. Белов («Новый мир», № 6). О серьезных последствиях бездумного отношения к природным богатствам, их сохранению говорил В. Распутин в главах из книги «Сибирь, Сибирь...» («Наш современник», №№ 5, 8). Урокам аварии на Чернобыльской АЭС посвятил вторую книгу своего документального повествования «Чернобыль» Ю. Щербак («Юность», №№ 9—10). О перспективах дальнейшего развития атомной энергетики ведет речь А. Адамович в статье-памфлете «Честное слово, больше не взорвется, или Мнение неспециалиста» («Новый мир», № 9).

Большое внимание в печати уделялось проблеме межнациональных отношений в нашей стране. Выступления С. Аверинцева, А. Алимжанова, Ч. Амирэджиби, Л. Гумилева, Ч. Гусейнова, Т. Пулатова, Л. Теракопяна, других литераторов и ученых на протяжении года печатались под рубрикой «Нация и мир» в журнале «Дружба народов». О проблемах совр. национальных отношений, об опасности появления и роста националистических тенденций говорилось в беседе Г. Попова и Н. Аджубея «Память и „Память"» («Знамя», № 1). По этим же вопросам высказывались публицисты на страницах журналов «Наш современник», «Москва», «Молодая гвардия» и др.

Публицистичностью, вниманием к злободневным проблемам, дискуссионностью отличались и многие литературно-критические публикации года, собранные, в частности, в двух ежегодниках литературной полемики — «Взгляд» (М., «Советский писатель», составители А. Латынина и С. Лесневский) и «Позиция» (М., «Советская Россия», составитель В. Бондаренко). Традиции журнала «Новый мир» в годы, когда его гл. редактором был А. Т. Твардовский, диалектика патриотических и интернационалистских начал сов. литературы, романы «Доктор Живаго» Б. Пастернака, «Жизнь и судьба» В. Гроссмана, «Чевенгур» А. Платонова, новые произведения Ф. Искандера, А. Рыбакова, Е.Евтушенко и др. стали предметом обсуждений и острых дискуссий на страницах журналов «Дружба народов», «Знамя», «Молодая гвардия», «Москва», «Наш современник», «Нева», «Юность». Широкий резонанс вызвали статьи И. Виноградова «Перед лицом неба и земли» («Литературная учеба», № 1), А. Латыниной «Колокольный звон — не молитва» и М. Чудаковой «Без гнева и пристрастия» («Новый мир» №№ 8 и 9).

Литературные споры зачастую достигали весьма высокого накала, что проявилось в статьях Н. Ильиной «Здравствуй, племя младое, незнакомое...» и В. Вигилянского «Гражданская война в литературе, или о том, Как помочь читателю Льва Николаевича» («Огонек», № 2, 43), В. Кожинова «Правда и истина» («Наш современник», № 4), А. Кузьмина «К какому храму ищем мы дорогу?» («Наш современник», № 3), А. Ланщикова «Мы все глядим в Наполеоны...» («Наш современник», № 7), Б. Сарнова «Не стрельбище, но и не кладбище!», В. Воздвиженского «Бедствие среднего вкуса» («Юность», №№ 5 и 11), В. Бондаренко «Разговор с читателями» («Москва», № 9).

Итогам литературного (1987) года были посвящены материалы, опубликованные в «Литературной газете» (№ 1), обзоры И. Дедкова «Хождение за правдой, или Взыскующие Нового града», С. Рассадина «Который час?», В. Курбатова «Рифма, совпавшая с судьбой» («Знамя», №№ 1, 2), И. Золотусского «Возвышающее слово» («Литературное обозрение», №№ 6—7).

В 1988 г. Гос. премий СССР удостоены: С. Вангели — за кн. «Гугуцэ и его друзья», Л. Гинзбург — за книги «О литературном герое», «Литература в поисках реальности», В. Дудинцев — за роман «Белые одежды», А. Приставкин — за повесть «Ночевала тучка золотая», Д. Самойлов — за кн. стихов «Голоса за холмами».

Звание Героя Социалистич. Труда в 1988 г. присвоено С. Залыгину, П. Проскурину. *С. Иванов.*

Театр

Творческий потенциал театров, участвовавших в проведении начатого в 1987 г. двухгодичного комплексного эксперимента по совершенствованию управления и повышению эффективности деятельности театров, в течение 1988 г. раскрылся более полно; эти коллективы занимали видное место в сов. театральном искусстве. Сбрасывая инерцию привычного, театры обретали творческую, организационную и экономич. самостоятельность. Эксперимент позволил осуществить первый практический шаг в перестройке театрального дела, на новом пути всестороннего качественного изменения совр. театра. В ходе эксперимента выявился целый ряд проблем, которые еще предстоит решить (касающиеся, в первую очередь, выбора репертуара, работы с драматургами, проведения гастролей). С переходом к новому управлению театральным делом в творческом процессе возросла роль Союза театральных деятелей (СТД) СССР и республиканских союзов.

Ощущался недостаток новых драматургич. произведений, с наибольшей социальной активностью отражающих совр. общественные процессы. Широкое распространение получили уже известные пьесы, в которых затронуты многие негативные явления (показуха, взяточничество, проституция, наркомания). Зрители познакомились со спектаклями «Звезды на утреннем небе» А. Галина (Моск. театр «Современник», реж. Г. Волчек; Иркутский ТЮЗ, реж. В. Коконин; Русский драм. театр БССР им. М. Горького, реж. М. Абрамов), «Дорогая Елена Сергеевна» Л. Разумовской (Русский театр им. В. Маяковского, г. Душанбе, реж. В. Ахадов; Ивановский драм. театр, реж. С. Бульба; Моск. академич. театр им. Моссовета, малая сцена, реж. Е. Лазарев), «Плаха» по Ч. Айтматову (Татарский академич. театр драмы им. Г. Камала, реж. М. Салимжанов; под названием «Голгофа» — в Каунасском драм. театре, реж. И. Вайткус), «Красный уголок» М. Розовского (Новосибирский драм. театр «Красный факел», реж. Ю. Спицын; Одесский русский драм. театр им. А. Иванова, реж. В. Басель) и др.

На сценах появились новые произведения, касающиеся тем, закрытых в прошлом, созвучных совр. проблемам перестройки в стране (эти спектакли отмечены публицистической направленностью, поиском новой художеств. выразительности): «Торможение в небесах» Р. Солнцева (Моск. академич. театр им. Моссовета, реж. П. Хомский; Ленингр. академич. театр драмы им. А. С. Пушкина, реж. И. Горбачев); «Железный занавес» В. Котенко (Воронежский академич. театр им. А. Кольцова, реж. А. Иванов); «Московский хор» Л. Петрушевской (МХАТ СССР им. М. Горького, реж. О. Ефремов); «Последний патриарх» А. Абдуллина (Башкирский академич. театр драмы им. М. Гафури, реж. Р. Исрафилов); «Женский стол в „охотничьем зале"» В. Мережко (Моск. академич. театр им. Моссовета, реж. Г. Тростянецкий; Моск. драм. театр им. К. С. Станиславского, реж. В. Портнов); «Муки совести» Т. Минулина (Татарский академич. театр драмы им. Г. Камала, реж. М. Салимжанов); «И был день» («Свалка») А. Дударева (Белорусский академич. драм. театр им. Я. Коласа, реж. В. Мазынский) и др.

К восстановлению историч. и социальной справедливости, к борьбе с бездуховностью призывают спектакли «Голоса» С. Смоляницкого (Драм. театр г. Советска Калинингр. обл., реж. П. Шумейко); «Между небом и землей жаворонок вьется» Ю. Щекочихина (Центр. академич. детский театр, режиссеры А. Бородин, А. Некрасова); «Колея» В. Арро (МХАТ СССР им. М. Горького, реж. Л. Хейфец); «Здесь не будет смерти» В. Кукуласа, Р. Туминаса (Академич. театр драмы Литов. ССР, реж. Р. Туминас); «Трамвай „Анушка"» А. Родионовой (Моск. театр им. Н. В. Гоголя, реж. С. Коковкин).

Интерес к историч. событиям, к созданию сценич. портретов историч. лиц отличают спектакли «Дальше, дальше, дальше...» М. Шатрова (Ташкентский академич. русский драм. театр им. М. Горького, реж. В. Гвоздков; Куйбышевский академич. театр драмы им. М. Горького, реж. П. Монастырский; Ростовский театр драмы, реж. А. Славуцкий; Томский ТЮЗ, реж. О. Афанасьев), «Второй год свободы» А. Буравского (Моск. драм. театр им. М. Н. Ермоловой, реж. В. Фокин), «Гильотина для Дантона» (в основе постановки — пьеса «Дантон» Р. Роллана; театр «Угала», Эст. ССР, реж. В. Салдре), «Арена» И. Фридберга (Смоленский обл. драм. театр, реж. И. Южаков); «Липовый цвет» Л. Васильевой (Магаданский обл. муз.-драм. театр им. М. Горького, реж. В. Терентьев), «Высший класс» Д. Паунела (Молодежный театр ЭССР, реж. К. Комиссаров) и др.

На сценах театров появился целый ряд по разным причинам не осуществленных и не допущенных ранее к постановке пьес: «Гости» Л. Зорина (Малый театр Союза ССР, реж. В. Андреев); «Колыма» И. Дворецкого (Ленингр. театр им. В. Ф. Комиссаржевской, реж. Р. Агамирзян; Русский драм. театр им. Н. К. Крупской, г. Фрунзе, реж. В. Пази); «Кастручча» А. Володина (Моск. театр-студия под рук. О. Табакова, реж. М. Мокеев), «Мать Иисуса» А. Володина (Моск. театр на Малой Бронной, реж. В. Портнов); «Надежда Путнина, ее время, ее спутники» И. Малеева (Моск. драм. театр на Малой Бронной, Белорусский академич. театр им. Я. Купалы, реж. обоих спектаклей В. Раевский); «Роковая ошибка» М. Рощина (Киевский ТЮЗ, реж. В. Гирич). В сегодняшнюю театр. жизнь вошли возрожденные в Моск. театре драмы и комедии на Таганке в постановке Ю. Любимова трагедия «Борис Годунов» А. С. Пушкина и спектакль «Владимир Высоцкий» (подготовлены еще в 1981—82 гг.).

Театры продолжали активно обращаться к классике, что, в частности, способствовало более полному выявлению и раскрытию актерских возможностей. Были поставлены спектакли: «Леший» А. П.Чехова (Малый театр Союза ССР, реж. Б. Морозов, в гл. роли Ю. Соломин), «Воительница» по Н. Лескову (Моск. академич. театр Сатиры, реж. Б. Львов-Анохин, в гл. роли В. Васильева), «Гамлет» У. Шекспира (Минский театр-студия киноактера, реж. Б. Луценко), «Баня» В. Маяковского (Академич. центр. детский театр, режиссеры А. Бородин, А. Некрасова), «Привидения» Г. Ибсена (Краснодарский краевой драм. театр им. М. Горького, реж. Ю. Григорьян), «Забавный случай» К. Гольдони (Кироваканский драм. театр им. Ов. Абеляна, реж. М. Котьян), «Гроза» А. Н. Островского (Калинингр. драм. театр, реж. Б. Афицинский), «Оборотень» А. Кицберга (Раквереский театр, ЭССР, реж. М. Микивер), «Гайдамаки» Т. Шевченко (Львовский театр им. М. Заньковецкой, реж. Ф. Стригун), «Три сестры» А.П. Чехова (театр «Угала», ЭССР, реж. К. Комиссаров), «Чайка» А. П. Чехова (Лиепайский драм. театр, реж. О. Кродерс) и др.

В 1988 г. в театрах ставились: произведения М. Булгакова «Мастер и Маргарита» (Харьковский академич. русский драм. театр им. А. Пушкина, реж. А. Барсегян), «Собачье сердце» (Ленингр. академич. театр им. Ленсовета, реж. И. Владимиров; Ленингр. театр драмы и комедии, реж. А. Сагальчик; Русский драм. театр, г. Нальчик, реж. В. Ильян), «Зойкина квартира» (Моск. академич. театр им. Е. Вахтангова, реж. Г. Черняховский; Драм. театр им. А. С. Пушкина, г. Ашхабад, реж. Г. Нестер; Хабаровский краевой театр драмы, реж. О. Матвеев); пьесы Н. Эрдмана «Мандат» (Центр. академич. театр Сов. Армии, реж.

А. Бурдонский; Орловский обл. драм. театр им. И. С. Тургенева, реж. Б. Голубицкий) и «Самоубийца» (Ленингр. академич. театр драмы им. А. С. Пушкина, реж. В. Хоркин; Русский драм. театр, г. Уфа, реж. М. Рабинович) и др.

В числе интересных постановок пьес зарубежных драматургов — «Прощай, Иуда...» И. Иредыньского (Моск. театр им. М. Н. Ермоловой, реж. Б. Хуссаковский, ПНР), «Подонки» Я. Гловацкого (реж. Ю. Еремин), «Любовь под вязами» Ю. О'Нила (реж. М. Леймос, США) — оба в Моск. драм. театре им. А. С. Пушкина; «Круг» С. Моэма (Моск. академич. театр им. Вл. Маяковского, реж. Т. Ахрамкова), «Контракт» С. Мрожека (Центр. академич. театр Сов. Армии, реж. А. Вилькин); «Наш городок» Т. Уайлдера (Театр киноактера при студии «Грузия-фильм», реж. М. Туманишвили); «Стеклянный зверинец» Т. Уильямса (Ленингр. академич. Большой драм. театр им. М. Горького, реж. Нейгла Джексон, США).

Лучшие работы последних лет были показаны на прошедших в 1988 г. в Москве гастролях Казах. академич. театра драмы им. М. Ауэзова, Русского драм. театра им. Н. К. Крупской (г. Фрунзе), Русского драм. театра Бурятской АССР, Саратовского академич. драм. театра им. К. Маркса, Чувашского драм. театра им. К. Иванова, Ереванского и Ростовского ТЮЗов.

На более высоком уровне проводились республиканские и региональные театр. фестивали. Осн. критерием оценки представленных на фестивалях работ стала их художеств. значимость. Состоявшиеся в рамках фестивалей свободные дискуссии, демократич. обмен мнениями по вопросам развития совр. театра носили профессиональный характер. На фестивале «Прибалтийская театральная весна» (г. Калининград) были показаны спектакли «Голгофа» по роману Ч. Айтматова «Плаха» (постановка И. Вайткуса, Каунасский драм. театр), «Чайка» А. П. Чехова (Лиепайский драм. театр, реж. О. Кродерс), «Мудромер» Н. Матуковского (Белорусский академич. театр драмы им. Я. Купалы, реж. В. Раевский), «Тихая волость» Я. Круусвалла (Таллиннский академич. театр им. В. Кингисеппа, реж. М. Микивер), «Сирано де Бержерак» Э. Ростана (драм. театр г. Советска, реж. П. Шумейко), «Эй, Маня» Г. Щербаковой (Калинингр. театр драмы, реж. Б. Афицинский). Гл. приз фестиваля получил спектакль «Голгофа», призы за лучшую режиссуру получили М. Микивер и О. Кродерс.

В Москве проведен фестиваль детских театров РСФСР; в Белгороде — показ лучших спектаклей театров в честь 200-летия со дня рождения М. С. Щепкина. В рамках проведенных в Ялте Чеховских дней были показаны спектакли «Вишневый сад» (Моск. театр драмы и комедии на Таганке, постановка А. Эфроса), «Палата № 6» (Центр. академич. театр Сов. Армии, реж. Ю. Еремин), «Иванов» (МХАТ СССР им. М. Горького, реж. О. Ефремов), «Доктор Чехов» (Моск. театр-студия «У Никитских ворот», реж. М. Розовский) и др.

В программу регионального фестиваля театров республик Средней Азии и Казахстана «Навруз-88» (Алма-Ата) были включены спектакли: «Мы не ангелы» К. Мухамеджанова (Казах. академич. театр драмы им. М. Ауэзова, реж. А. Мамбетов), «Царь Федор Иоаннович» А. К. Толстого (Актюбинский русский драм. театр, реж. Ф. Пухович), «Дорогая Елена Сергеевна» Л. Разумовской (Русский драм. театр им. Вл. Маяковского, г. Душанбе, реж. В. Ахадов) и др. Гл. приза удостоен спектакль «Проделки Майсары» Х. Хамзы (Узб. драм. театр «Ёш гвардия», реж. Б. Юлдашев). Спец. приз за лучшую режиссерскую работу получил В. Ахадов.

В 1988 г. впервые были проведены всесоюзные фестивали «Друзья и современный театр» в Молдавии, «Айтматов и театр» в Киргизии.

Лучшими спектаклями на проходившем в Кишиневе межреспубликанском фестивале театров Украины и Молдавии признаны «Визит старой дамы» Ф. Дюрренматта (Академич. укр. драм. театр им. И. Франко, реж. С. Данченко) и «Последний пылко влюбленный» Н. Саймона (Тираспольский драм. театр, реж. Е. Рубинштейн).

Моск. зрители познакомились в 1988 г. с наиболее интересными постановками театров союзных и авт. республик, показанными Театром дружбы народов. В их числе — трагедия «Эдип» Софокла (Таджик. академич. театр драмы им. А. Лахути, реж. Х. Гадоев), «Оборотень» А. Кицберга (Ракверескийский драм. театр, реж. М. Микивер), «Автобус» С. Стратиева (Ереванский драм. театр, реж. А. Хандикян), «Хаки Адзба» Л. Киачели (Академич. драм. театр им. К. Марджанишвили, реж. Т. Чхеидзе), «Завтра была война» Б. Васильева (Рижский ТЮЗ им. Ленинского комсомола, реж. А. Шапиро), «Братья и сестры» Ф. Абрамова и «Звезда на утреннем небе» А. Галина (Ленингр. Малый драм. театр, реж. Л. Додин) и др. Большой интерес вызвал спектакль «Семья преступника» П. Джакометти (Ленинаканский драм. театр им. А. Мравяна, реж. Х. Абрамян, он же исполнитель гл. роли).

В 1988 г. за рубежом состоялись выступления 24 сов. театр. коллективов (в т. ч. 13 драм., 3 детских и 8 кукольных театров). Сов. режиссеры ставили спектакли в ВНР, ПНР, ФРГ, Финляндии, Лаосе, Никарагуа, Турции. Расширению зарубежных связей сов. театров во многом способствовал СТД СССР. По его инициативе в 1988 г. был проведен фестиваль моск. театров в Мюнхене (ФРГ), на котором было показано 10 спектаклей, в т. ч. «Диктатура совести» М. Шатрова (театр им. Ленинского комсомола, реж. М. Захаров), «Так победим!» М. Шатрова (МХАТ СССР, реж. О. Ефремов), «Говори...» А. Буравского (театр им. М. Н. Ермоловой, реж. В. Фокин), «Собачье сердце» М. Булгакова (ТЮЗ, реж. Г. Яновская), «Эмигранты» С. Мрожека (театр-студия «Человек», реж. М. Мокеев). В Авиньонском фестивале во Франции участвовали моск. коллективы Театра-студии под рук. О. Табакова и Школы драм. искусства под рук. А. Васильева, которые затем гастролировали в ряде западноевропейских стран. Моск. театр-студия «У Никитских ворот» побывал в Финляндии, Театр пластической драмы, возглавляемый Г. Мацкявичюсом,— в США.

В 1988 г. в СССР впервые приезжал Королевский драм. театр из Стокгольма (Швеция). Были показаны спектакли «Фрекен Юлия» А. Стриндберга и «Гамлет» У. Шекспира в постановке И. Бергмана.

По приглашению СТД СССР Москву и Тбилиси посетил известный англ. реж. Питер Брук.

Гос. премии СССР в 1988 г. присуждены: М. Микиверу — за спектакль «Цвета облаков» в Таллиннском гос. академич. театре драмы им. Кингисеппа; М. Туманишвили — за спектакль «Наш городок» в театре киноактера при студии «Грузия-фильм».

В 1988 г. звания Героя Социалистич. Труда удостоены В. Стржельчик (Ленинград), Р. Чхиквадзе (Тбилиси); звания «Народный артист СССР» — В. Вардересян (Ереван), Х. Гадоев (Душанбе), С. Данченко (Киев), В. Ковель (Ленинград), Х. Лиепиньш (Рига), Л. Раскатов (Иваново), Ю. Соломин (Москва), С. Станюта (Минск), О. Табаков (Москва).

Д. Байтерякова.

Музыка

Сов. муз. культура переживала в 1988 г. период переоценки достигнутого. Пересматривались критерии оценки муз. творчества, велись поиски новых форм музыкально-просветительской деятельности. На проходивших в течение года съездах и пленумах муз. организаций, муз. семинарах были обсуждены вопросы, касающиеся положения дел в сфере муз. искусства. В числе основных проблем, которые необходимо решать, были названы: низкий уровень массовой муз. пропаганды, а также муз.-эстетич. воспитания, отсутствие интереса у широкой публики к совр. серьезной музыке и классич. наследию, недостаточное внимание к сохранению муз. фольклора, чрезмерное увлечение развлекательной музыкой. Муз. воспитанию детей и юношества был посвящен спец. совм. пленум СК СССР и Всесоюзного муз. общества (Москва, март), на котором были выработаны конкретные рекомендации по улучшению художеств. воспитания и муз. образования в стране.

Характерным явлением муз. жизни года стали популяризация незаслуженно забытых имен и заполнение искусственно созданных пробелов в истории сов. музыки. Была также поднята завеса молчания над творчеством ряда совр. сов. композиторов — представителей муз. авангарда. Многие новые, а также не исполнявшиеся ранее сочинения прозвучали на концертах, проведенных в рамках пленума СК РСФСР (Москва, октябрь), а также были включены в программу 10-го фестиваля музыки моск. композиторов «Московская осень». На этом фестивале впервые были исполнены оратория «Поднявший меч» Н. Сидельникова, вокальный цикл «Четыре стихотворения И. Бродского» Б. Чайковского, «Стихира на тысячелетие крещения Руси» Р. Щедрина, Симфония Э. Денисова, кантаты «Видение на холме» К. Волкова, «Плач по Андрею Боголюбскому» В. Генина, «Stabat Mater dolorosa...» (на стихи из «Реквиема» А. Ахматовой) Г. Дмитриева, квартеты № 2 Бузоглы, № 2 М. Ермолаева, № 4 В. Лобанова, № 2 А. Чайковского, соната для виолончели и органа Т. Сергеевой и др. произведения.

В 1988 г. сов. композиторами написаны новые произведения различных жанров. Для симфонического оркестра написаны: симфонии — № 6 В. Бабаяна, № 8 В. Бибика, № 1 А. Казаряна, № 8 Ф. Пыталева, № 1 В. Помозова, № 3 Л. Сумера, «Чернобыль» М. Таривердиева; поэма Д. Азаряна, вариации «Грезы поэта» Г. Ахиняна, «Фестивальная симфония» Н. Дремлюги, концерт «Градации» В. Загорцева, концерт-симфония А. Елчяна, увертюра С. Исраилова, «Гайдукская баллада» Е. Фишдика; сюиты — «Вешние воды» В. Баснера, «Симфонические фрески» В. Тылика, «Петербургская сюита» А. Петрова, «Каменный властелин» Л. Соковнина, симфонич. сюита С. Айткеева и др.

Среди новых концертов — концерт № 1 для виолончели с оркестром Э. Айрапетяна, концерты для кларнета с оркестром Е. Ерзникяна и Р. Галстяна, концерт № 3 для фортепиано и струнного оркестра В. Кикты, концерт для голоса с симфонич. оркестром Т. Малюковой-Сидоренко, концерт для домры и симфонич. оркестра К. Маскова, концерты для баяна с оркестром А. Мдивани и Э. Носко, концерт-пастораль для фортепиано и камерного оркестра Г. Меликяна, концерт для двух фортепиано и симфонич. оркестра Р. Кангро, концерты для скрипки с оркестром С. Осмонова, № 2 Б. Тищенко, концерт для фортепиано с оркестром Г. Суруса и др.

Ряд новых сочинений написан для камерного оркестра: концерт «Геометрия звука» Р. Щедрина, симфония А. Бондаренко, «Пастораль» В. Дорохина, концерт для струнного камерного оркестра С. Закаряна, концерт-колядка для гитары и камерного оркестра Я. Лапинского, концерт для арфы и камерного оркестра Г. Ляшенко, симфонietta для струнного оркестра И. Кирилиной и др.; для оркестра народных инструментов — концерт Б. Буевского, концерт-симфония для тара и оркестра нар. инструментов А. Нерсесяна, концерт для нар. хора и оркестра нар. инструментов А. Мдивани, поэма В. Пацукевича, сюиты «Времена года» В. Степурко, «Украинские танцы» А. Гайденко и др. В числе новых кантат и оратorий — вокально-симфонич. картина «Кастусь Калиновский» В. Кузнецова, вокально-симфонич. поэма «Лес» У. Соомере, кантаты «Похвала князю Владимиру» А. Бондаренко, «Творцу» Г. Банщикова, «Судьба поэта» Ю. Ищенко, камерная кантата № 3 А. Левовича, «Бессмертному Кобзарю» Я. Цегляра, рок-оратория «Мир земле» В. Гусева и др. Созданы новые произведения для хора: цикл хоров «Песни белорусского Поозерья» (на нар. тексты) Л. Захлевного, сюита для хора «Русские напевы» Ю. Левитина, хоровая поэма «Скарбонка мінулага» Л. Шлег, два хора (на стихи М. Эминеску) З. Ткач, цикл детских хоров «Птичье радио» Н. Устиновой, хоровой цикл «Осенние песни» Р. Манукяна, «Лакримоза» М. Карминского, концерт для хора «О природа!» Ю. Фалика и др.

Появились новые камерно-инструментальные сочинения: струнные квартеты — № 2 А. Агабабова, № 3 А. Восканяна, № 7 В. Левита, № 1 Э. Оганесяна, В. Ротару, № 5 А. Сыбера, № 6 К. Тесакова; соната для гобоя и фортепиано В. Каретникова, пьесы для струнного квартета О. Негруцци, Б. Фифермана, триптих для скрипки и фортепиано С. Турдубаева, «Баллада» (для виолончели и фортепиано) Г. Горелова, «Легенда о Матери-оленихе» (для двух фортепиано, чтеца и ударных) М. Бурштина, соната-баллада для виолончели и фортепиано Ю. Ланюка, «Русская сюита» для баяна В. Зубицкого, сюита для органа «Метаморфозы» Л. Дычко и др.

Ряд крупных муз. сочинений был передан в 1988 г. для постановки в муз. театры страны. Среди них — оперы «Мажвидас» А. Жигайтите, «Дикая охота короля Стаха» В. Солтана, «Созвездие» С. Полуэктова, «Чокчолей-баатыр» О. Турсунниязова, «Верую» В. Пигузова; балеты: «Керозен» А. Джумахматова, «Ну, погоди!» С. Ведусенко, «Мещанин во дворянстве» А. Затина, «Приключения в Изумрудном городе» А. Яковчука; муз. комедии: «Козьма Прутков» В. Плешака, «Ты права, Филумена!» А. Томина, и др.

В 1988 г. состоялись премьеры оперных спектаклей: «Золотой петушок», «Млада» Н. Римского-Корсакова в Большом театре Союза ССР, «Бал-маскарад» Дж. Верди в театре оперы и балета БССР, «Золушка» А. Спадавеккиа в Куйбышевском театре оперы и балета, «Милана» Г. Майбороды в Киевском академич. театре оперы и балета им. Т. Г. Шевченко, «Дюймовочка» Е. Рушнова в Детском муз. театре УССР, «Паяцы» Р. Леонкавалло, «Волшебная музыка» М. Минкова в Днепропетровском театре оперы и балета, «Тоска» Дж. Пуччини в Донецком театре оперы и балета, «Дон Карлос» Дж. Верди в театре оперы и балета Латв. ССР, «Свадьба Фигаро» В. А. Моцарта в театре оперы и балета Литов. ССР, «Севильский цирюльник» Дж. Россини в Молдавском театре оперы и балета, «Хранительница огня» Т. Шахиди в Таджикском театре оперы и балета, «Мефистофель» А. Бойто, «Пастор из Рейги» Э. Тубина в театре оперы и балета «Эстония» и др. Поставлены балеты: «Сирано де Бержерак» А. Констана в Большом театре Союза ССР, «Ромео и Джульетта» С. Прокофьева в театре оперы и балета БССР, в театре оперы и балета Латв. ССР, «Песни жизни и смерти» К. Синка в театре оперы и балета «Эстония», «Спартак» А. Хачатуряна в Киевском театре оперы и балета им. Т. Г. Шевченко, «Скифская сюита» на муз. С. Прокофьева, «Гамлет» на муз. Д. Шостаковича в Таджикском театре оперы и балета, «Гаяне» А. Хачатуряна в Тбилисском театре оперы и балета, «Франческа да Римини» П. Чайковского в Туркменском театре оперы и балета и др.

В театрах оперетты и муз. комедии состоялись премьеры спектаклей: «Беда от нежного сердца» (в Минске), «Сказка о Кляксе» В. Плешака (в Караганде), «Кошмарные сновидения Херсонской губернии» А. Затина (в Свердловске), «Любовь всегда загадка» А. Колкера, «Золотой цыпленок» В. Улановского (в Красноярске), «Песня пустыни» З. Ромберга (в Риге) и др.

Оживились междунар. муз. контакты, расширились рамки и обновились формы проведения муз. фестивалей. Атмосфера сегодняшней муз. жизни способствовала большему, чем раньше, стилевому многообразию фестивальных программ.

Среди наиболее значительных фестивалей 1988 г. — 3-й Междунар. муз. фестиваль совр. музыки, проходивший в Ленинграде. В рамках фестиваля проведены 39 концертов симфонич., камерной, хоровой, эстрадной, джазовой и нар. музыки, в которых приняли участие многие известные муз. коллективы и исполнители из десятков стран. Наряду с большим числом произведений зарубежных композиторов, были впервые исполнены концерт для альта с оркестром А. Эшпая, квартет № 11 С. Цинцадзе, комическая опера «Голый король» Т. Хренникова и др. Многие сов. ансамбли а также муз. коллективы из ГДР, ВНР, ПНР, Бельгии, Великобритании, Нидерландов, Франции выступили на фестивале «Дни старинной музыки в Москве».

Памяти композитора Кара Караева был посвящен республиканский фестиваль «Музыка 20-го века», проведенный в Баку. Новый концерт для струнных инструментов Я. Рээтса, крупные оркестровые композиции Р. Кангро и Л. Сумера, партита для инструментального ансамбля с клавесином «Старому городу» Э. Мяги, 2-я симфония Э.-С. Туура, хоровая музыка Э. Тамберга и В. Тормиса, а также другие симфонич., хоровые и камерные произведения вошли в программу республиканского фестиваля совр. эстонской музыки в Таллинне. Состоялись также фестиваль произведений молодых композиторов в Горьком, фестиваль хоровой музыки в Гори. В Москве был впервые проведен Междунар. фестиваль джазовой музыки. В рамках фестиваля творческой молодежи социалистич. стран в Саратове прошли концерты, встречи и дискуссии молодых композиторов. Многие направления сов. музыки, лучшие сов. исполнители были представлены на фестивале сов. музыки в Бостоне (США).

С древними распевами, партесными хоровыми концертами, литургическими композициями П. Чайковского, С. Рахманинова, сочинениями Д. Бортнянского, А. Гречанинова, П. Чеснокова и др. произведениями рус. духовной музыки познакомили слушателей профессиональные и любительские хоровые коллективы, принявшие участие в торжествах по случаю 1000-летия введения христианства на Руси, состоявшихся в Москве, Ленинграде, Киеве, Новгороде, Владимире и др. городах.

В 1988 г. состоялся Всесоюзный конкурс артистов балета и балетмейстеров. Первая и вторая премии балетмейстерам присуждены не были. Третьи премии получили Э. Смирнов (Ленинград), Е. Панфилов (Москва), В. Трофимчук (Москва). В конкурсе артистов балета первых премий удостоены В. Малахов (Москва), Д. Симкин (Новосибирск), вторых премий — И.-Г. Валекайне (Вильнюс), Н. Яковлева (Одесса), третьих премий — Б. Смагулов (Алма-Ата), Т. Белецкая (Киев), А. Ерюхина (Якутск). Всесоюзный конкурс скрипачей в Одессе в 1988 г. был посвящен памяти

Д. Ф. Ойстраха. 1-я премия конкурса присуждена О. Ривняк (Киев), вторые премии получили Н. Кожухарь (Москва), Г. Гуревич (Минск), третьи премии — М. Гершович (Минск), Т. Карпова (Москва), Р. Матайтите (Москва). Проведены также всесоюзные конкурсы: исполнителей на медных духовых инструментах (Минск), баянистов и аккордеонистов (Воронеж), альтистов (Львов) и др.

Гос. премии СССР в 1988 г. удостоен художеств. рук. Моск. ансамбля нар. музыки Д. Покровский — за концертные программы «Русская протяжная песня», «Композиторы и фольклористы».

В 1988 г. звания Героя Социалистич. Труда удостоены Е. Нестеренко (Москва), М. Семенова (Москва), С. Турчак (Киев, скончался в октябре 1988 г.). Звания «Народный артист СССР» удостоены: Н. Долгушин (Ленинград), С. Евдокименко-Ротару (Ялта), Л. Ермакова (Москва), У. Жагата (Рига), Л. Исакадзе (Тбилиси), А. Ильина-Дмитриева (Якутск), Г. Канчели (Тбилиси), Ф. Касимова (Баку), А. Кац (Новосибирск), В. Минин (Москва), А. Молодов (Алма-Ата), Н. Некрасов (Москва), Э. Пьеха (Ленинград), Э. Турсуналиев (Фрунзе), С. Цинцадзе (Тбилиси), Г. Ципола (Киев).

Почетное звание «академический» в 1988 г. присвоено Русскому нар. оркестру им. В. Андреева, Татарскому театру оперы и балета им. М. Джалиля, Моск. театру оперетты.

Е. Качанова, Г. Пантелеев.

Кино*

Художественные фильмы. Высоким гуманистическим звучанием привлекли совр. зрителя вышедшие на экран в 1988 г. фильмы «Комиссар» (по мотивам рассказа В. Гроссмана «В городе Бердичеве», реж. А. Аскольдов, к/ст им. М. Горького, 1967 г., восстановлен на «Мосфильме» в 1988 г.) и «История Аси Клячиной, которая любила, да не вышла замуж» (реж. А. Михалков-Кончаловский, «Мосфильм», 1967 г.). Оба фильма были в свое время запрещены, сданы в архивы, где пролежали более 20 лет. Ломающая привычные стереотипы трактовка проблем, сосредоточенность на общечеловеческих ценностях, необычность авторского мироощущения поставили эти фильмы, при всем их различии, на особое место в отечеств. кино.

Создатели многих новых фильмов, посвященных злободневным проблемам, продемонстрировали свою приверженность жанру комедии — сатирической, эксцентрической, гротесковой. Стремясь обнажить, а порой довести до абсурда «теневые стороны» нашей частной жизни, служебных отношений и заставляя зрителей смеяться над этим, авторы комедий внесли свой вклад в оздоровление общества. Безответственное отношение к делу тех, кто, прикрываясь демагогическими лозунгами, скрывает нежелание трудиться честно и добросовестно, а также и тех, кто, проявляя невероятную терпимость и смирение, в конце концов становится рабом противоестественных и бессмысленных правил, обличаются в сатирич. комедии «Фонтан» (реж. Ю. Мамин, «Ленфильм»). История неравной борьбы маленького человека с мелким, средним и большим начальством — в центре комедии нравов (так вернее всего определить жанр фильма) «Вам что, наша власть не нравится?!», поставленной по повести Б. Можаева «Полтора квадратных метра» (реж. А. Бобровский, «Мосфильм»). Многие пороки, доставшиеся нам в наследство от времен «застоя», обнажают авторы сатирической комедии «Мерзавец» (реж. В. Мустафаев, «Азербайджанфильм»). Фантастический фильм с элементами гротеска «Город Зеро» (реж. К. Шахназаров, «Мосфильм») заставляет зрителя размышлять о живучести инерции, о внутреннем сопротивлении новому.

Различные нравственные позиции, характеры и судьбы наших современников своеобразно переданы во многих фильмах. Счастье знакомства с талантливым и жизнелюбивым человеком дарит зрителям фильм «Эй, маэстро!» (реж. Н. Манагадзе, «Грузия-фильм»); психологич. глубиной отмечены персонажи фильмов «Холодный март» (реж.— дебютант И. Минаев, Одесская к/ст), «Наблюдатель» (реж. А. Ихо, «Таллиннфильм»), «Выйти из леса на поляну» (реж. Е. Шинарбаев, «Казахфильм»); важнейшие темы гражданского и историч. сознания поднимает фильм «Одинокая орешина» (2 серии, реж. Ф. Довлатян, «Арменфильм»), повествующий о жителях старой армянской деревни, берегущих память о прошлом родного края с его традициями и культурой.

Среди фильмов молодежной тематики в первую очередь следует назвать ленту дебютантов — сценариста Марии Хмелик и режиссера Василия Пичула — «Маленькая Вера» (к/ст им. М. Горького). Этот горький и беспощадный фильм вызвал бурные дискуссии, ибо оказался в равной степени насыщенным проблемами и «отцов» и «детей». Поставив в центр фильма судьбу вчерашней школьницы, девушки из рабочей семьи, авторы фильма сумели передать ту атмосферу духовного вакуума, в которой родители и дети не в ссору духовного вакуума, в которой родители и дети не в ссору понять друг друга, а молодежь живет без идеалов.

Проблема бездуховности части молодежи является центральной в фильмах «Меня зовут Арлекино» (по мотивам пьесы Ю. Щекочихина «Ловушка 46, рост 2», реж. В. Рыбарев, «Беларусьфильм») и «Игла» (реж. Р. Нугманов, «Казахфильм»). Эти фильмы привлекут зрителей искренней интонацией и непредвзятым интересом к своим героям, сформировавшимся по своим законам и живущим в собственном жестоком мире, с его невеселыми забавами и скрытой тоской по идеалу. Старшеклассники, школа, учитель, которого при всем его упорстве чаще ждут поражения, чем победы, трудности становления юного одаренного человека — обо всем этом рассказывает фильм «Шут» (по мотивам одноименной повести Ю. Вяземского, реж. А. Эшпай, к/ст им. М. Горького).

В отдельный ряд выстраиваются фильмы, созданные авторами, чьи искания направлены в область способа киновыражения, развития языка кино и тяготеют к поискам новых форм кинопроизведения. К таким фильмам относится снятая реж. С. Параджановым (совм. с Д. Абашидзе) сказка «Ашик-Кериб» (по одноименному произведению М. Лермонтова, «Грузия-фильм»), в которой языком живописных образов и символов запечатлены странствия поэта и певца в поисках любви. Пестрота персидских ковров, орнаменты восточной архитектуры, своеобразие песнопений, органично вплетающиеся в ткань киносказки, создают неповторимую поэзию Востока. Иной почерк в изображении Востока, иные приемы (недоговоренность высказываемого, неожиданность кадров, их замедленность), иной уровень художеств. видения демонстрирует реж. А. Сокуров в снятом им в жанре философской фантастики фильме «Дни затмения» (2 серии, по мотивам повести А. и Б. Стругацких «За миллиард лет до конца света», «Ленфильм»). Оригинальную пластическую звукозрительную форму выражения пытается отыскать молодой реж. И. Дыховичный, перенося на экран мир чеховских героев,— фильм «Черный монах» (по мотивам одноименной повести А. Чехова, «Мосфильм»; оператору фильма В. Юсову на Междунар. фестивале в Венеции присужден приз за лучшее изобразительное решение). Своеобразием выбора выразительных средств отличаются фильмы «Господин оформитель» (по мотивам рассказа А. Грина «Серый автомобиль», реж. О. Тепцов, «Ленфильм») и «Простая смерть» (по мотивам повести Л. Толстого «Смерть Ивана Ильича», реж. А. Кайдановский, «Ленфильм», 1985).

К событиям прошедших лет, к воспоминаниям о них возвращают зрителя фильмы «Сад желаний» (реж. А. Хамраев, «Мосфильм»), «Браво, Альбер Лолиш!» (реж. М. Тавадзе, «Грузия-фильм») и «Шура и Просвириняк» (по мотивам одноименной повести М. Рощина; реж. Н. Досталь, «Мосфильм»); организующим началом в них выступают душевное состояние героев, общий климат изображаемого времени.

В числе созданных экранизаций литературных произведений: «Убить дракона» (по пьесе Е. Шварца «Дракон», 2 серии, реж. М. Захаров, «Мосфильм» при участии кинематографистов ФРГ), «Виктория» (по мотивам романа К. Гамсуна, реж. О. Дункерс, Рижская к/ст), «Узник замка Иф» (по мотивам романа А. Дюма «Граф Монте-Кристо», 2 серии, реж. Г. Юнгвальд-Хилькевич, Одесская к/ст совм. с франц. кинематографистами), «Следопыт» (по мотивам одноименного романа Ф. Купера, реж. П. Любимов, к/ст им. М. Горького), «Гобсек» (по одноименной повести О. де Бальзака, реж. А. Орлов, «Молдова-филм» при участии франц. кинематографистов), а также «Тринадцатый апостол» (реж. С. Бабаян, «Арменфильм») и «Вельд» (реж. Н. Туляходжаев, «Узбекфильм»), снятые по произведениям Р. Брэдбери.

Для детей и подростков были поставлены фильмы: «Дикие лебеди» (по мотивам сказки Х. К. Андерсена, реж. Х. Карис, «Таллиннфильм»), «Лома» (реж. Б. Рачвелишвили, «Грузия-фильм»), «Щенок» (реж. А. Гришин, Одесская к/ст), «Дом с привидениями» (реж. Е. Гальперин), «Кувырок через голову» (реж. Э. Гаврилов), «Публикация» (реж. В. Волков), «Француз» (реж. Г. Юркова) — все к/ст им. М. Горького.

Мультипликационные фильмы. Художники-мультипликаторы все чаще отказывались от прямолинейной трактовки сюжетов, от расхожих моральных сентенций, создавая киноленты, отмеченные поисками новых художеств. форм. Примечательны в этом смысле фильмы: «Кому повем печаль мою?» (по мотивам рассказов А. Чехова, реж. Н. Орлова, «Союзмультфильм»), «Считалки в картинках» (реж. Р. Стиебра, Рижская к/ст), «Щенок» (реж. Д. Такашвили) и «Бродяжка» (реж. Р. Гварлиани) — оба «Грузия-фильм». В мультипликационном кино союзных республик возрос интерес к нац. истории, культуре. В этом ключе сняты фильмы: «Дракон и солнце» (реж. Л. Горохов, Ю. Кауп, «Молдова-филм»), «Каменная соль» (реж. Л. Саакянц, «Арменфильм»), «Лошадь» (реж. М. Махмудов, «Узбекфильм»), «Муфлон» (реж. Ж. Даненов, Г. Кистауов, «Казахфильм»). Ряд оригинальных работ создан в жанре фантастики; в их числе фильмы: «Ветер» (реж. Р. Саакянц, «Арменфильм»), «Сквозь серый камень» (реж. И. Волчек, «Беларусьфильм»), «Бермудское кольцо» (реж. И. Березницкас, Литовская к/ст). Своеобразны работы эстонских мультипликаторов: «Город» (реж. Р. Раамат), «Война» (реж. Р. Унт и Х. Вольмер), «Полет» (реж. А. Пайстик). Отпечаток авт. индивидуальности несут размышления о судьбе и предназначении художника в фильмах «Диалог» (реж. С. Алибеков, «Узбекфильм») и «Куб» (реж. О. Белоусов, «Беларусьфильм»). Интересны созданные «Союзмультфильмом» фильмы «Выкрутасы» (реж. Г. Бардин) и «Сон» (реж. Н. Шорина).

Документальные фильмы. На экраны страны вышло большое количество острых по проблематике и современных по форме фильмов. Откликаясь на события сегодняшнего дня мастера документального кино расстаются с парадной эстетикой, дают зрителю возможность узнать правду из первых рук, приобщают его к решению насущных проблем. Разговор о перестройке, ее сущности и сложностях претворения ее в жизнь ведется в фильмах «Тайное голосование» (реж. Б. Кустов, Свердловская к/ст) и «Пробуждение» (реж. В. Трошкин, ЦСДФ). Заботы хлопкоробов Узбекистана — в центре фильма «Кому продать волокно?» (реж. Т. Каипов, студия научно-популярных и документальных фильмов Узбекистана), проблема отсутствия в стране системы по переработке вторсырья обсуждается в фильме «Клад» (реж. В. Кузнецов, Свердловская к/ст), вопрос о девальвации инженерной профессии — в научно-популярных фильмах «Мужчина — с шести до полуночи» (реж. А. Загланский, «Киевнаучфильм») и «Не хочу быть инженером» (реж. Р. Шариджанова, студия научно-популярных и документальных фильмов Узбекистана).

Борьба с силами, тормозящими перестройку, нашла отражение в фильмах «Особая зона» (реж. М. Авербух, ЦСДФ), «Неперсональное дело» (реж. А. Арлаускас, ЦСДФ), «Биография для прокурора» (реж. В. Васильков, Западно-Сибирская студия кинохроники), «Театр времен перестройки и гласности» (реж. А. Рудерман, «Беларусьфильм»), «Встречный иск» (режиссеры Ю. Хащеватский и А. Рудерман, ЛСДФ) и др.

Во многих фильмах затрагивались те стороны нашей действительности, освещение которых до недавних пор оставалось под запретом. Жизнь обитателей одного из трущобных ереванских кварталов запечатлена в короткометражной ленте «Конд» (реж. А. Хачатрян, «Арменфильм»), о погибших в Афганистане сов. воинах, их вдовах и матерях рассказывает фильм «Боль» (реж. С. Лукьянчиков, «Беларусьфильм»), образ человека, прошедшего войну в Афганистане, его раздумья — в центре фильма «Портной» (реж. В. Мирзоян, Западно-Сибирская студия кинохроники). В последствиях аварии на Чернобыльской АЭС делают попытку разобраться авторы фильма «Порог» (реж. Р. Сергиенко, «Укркинохроника»).

Мысль о том, что забвение отчей земли, своих историч. начал грозит бедой и несчастьем человеку, звучит в фильмах «Меня убили много раз...» (реж. В. Заволжин, Свердловская к/ст), «Грех» (реж. В. Дашук, «Беларусьфильм»). Культуре прошлого посвящены фильмы «Дым Отечества» (реж. В. Семенюк), «Храм» (реж. В. Дьяконов) — оба ЛСДФ, «Памяти павших домов» (реж. О. Самолевская, «Киевнаучфильм»), «Майданы» (реж. С. Ховенко, ЦСДФ), «Скифы. Свидетельства и версии» (реж. Р. Плахов-Модестов, «Киевнаучфильм»), «Экскурсия в воскресенье» (реж. Е. Потиевский, «Центрнаучфильм»).

Горестный итог того, чем обернулось бездумное, чванливое господство над природой, подводят многие киноленты, посвященные проблемам экологии: с нарастанием интенсивности промышленности создается угроза природе и человеку (об этом — фильмы «Яма», реж. Г. Скварнавичюс, Литовская к/ст, «Против течения», реж. Д. Делов, «Леннаучфильм» и «Усталые города», реж. А. Родиянский, «Киевнаучфильм»), скудеют запасы рыбы в Белом море («Белое море — не белое пятно», реж. И. Войтенко, «Леннаучфильм»), высыхает Аральское море («Аралкум», реж. Б. Музафаров, студия научно-популярных и документальных фильмов Узбекистана), загрязнен Байкал («Байкальская боль», реж. Л. Ермолаев, ЦСДФ), истерзан гидроморями Днепр («Сон», реж. С. Буковский, «Укркинохроника»). В надежде сберечь землю для будущих поколений к человеку разуму и совести взывают авторы научно-популярных фильмов «Хозрасчет и экология» (реж. В. Ермаков, «Леннаучфильм») и «Сколько стоит пейзаж?» (реж. В. Волянская, Л. Рымаренко, Свердловская к/ст).

Сложные вопросы затрагивают фильмы, посвященные сов. деревне, судьбе крестьянства: «В горнице моей...» (реж. М. Войнов, ЦСДФ), «Пятачок» (реж. А. Ханютин, ЦСДФ), «Завтра праздник» (реж. С. Буковский, «Укркинохроника»), «Последние праздники Эдгара Каулиня» (реж. Г. Франк, Рижская к/ст, 1980 г.), «Требуется характер» (реж. И. Герштейн, «Киргизфильм»), «Камо грядеши» (реж. Б. Кустов, Свердловская к/ст), «Сцены из жизни „элиты"» (реж. А. Рудерман, «Беларусьфильм»). О жизни женщины на селе рассказывают поэтичные и горькие ленты: «Мария» (реж. А. Сокуров, ЛСДФ) и «В воскресенье рано...» (реж. М. Мамедов, «Укркинохроника»).

Болью и состраданием проникнуты фильмы: «Прошу не сообщать» (реж. Х. Хасанова, «Таджикфильм») — об одиноких стариках, живущих в домах для инвалидов и престарелых, «Прикосновение» (реж. А. Арлаускас, Учебная студия ВГИК) — о трагич. судьбах слепоглухонемых детей из Загорского детдома, «Государственные дети» (реж. А. Фернандес, «Укркинохроника») — о тех, кто воспитывается в спецшколах-интернатах.

Стремлением кинодокументалистов установить социальные причины многих негативных явлений — наркомании, социальной апатии, роста числа самоубийств — продиктовано появление фильмов «Игла» (научно-популярный, реж. Ю. Захаров, «Леннаучфильм»), «Исповедь. Хроника отчуждения» (реж. Г. Гаврилов, «Мосфильм»), «Аура» (реж. М. Алиев, «Туркменфильм»), «Жизнь без...» (реж. М. Соосаар, «Таллиннфильм»), «...И другие. Фильм второй... Так и живем...» (реж. В. Оселедчик, «Укркинохроника»).

Усилия многих мастеров документального кино были сосредоточены на восстановлении историч. правды, на восполнении тех или иных пробелов в познании событий прошлого, драматич. судеб историч. лиц. В ряде фильмов воссоздана атмосфера времени. Так построены фильмы о наркоме земледелия Д. Лизогубе, одном из организаторов «Земли и воли» («Пришли помянуть», реж. Е. Левченко, «Укркинохроника»), о сов. военачальниках И. С. Кутякове («Объявлен врагом народа», реж. М. Серков, Куйбышевская студия кинохроники), В. К. Блюхере («Маршал Блюхер. Портрет на фоне эпохи», реж. В. Эйснер, Восточно-Сибирская студия кинохроники), И. С. Коневе («Повесть о маршале Коневе», реж. Л. Данилов, ЦСДФ), В. Виткаускасе («Директива „Р". Отменить!», реж. С. Бержинис, Литовская к/ст), об учителе А. М. Топорове, создавшем в 20-е гг. в одном из алтайских сел коммуну, ставшую позднее одним из передовых хозяйств Сибири («Майское утро», реж. Р. Сергиенко, ЦСДФ). Обвинением командно-административной системы, сложившейся при Сталине, явились фильмы, в основу которых положены документальные свидетельства и воспоминания людей: о беззаконном раскулачивании и выселении в Сибирь крестьян («А прошлое кажется сном...», реж. С. Мирошниченко, Свердловская к/ст), о сталинских лагерях («Власть соловецкая», реж. М. Голдовская, «Мосфильм»; «Рассказ от первого лица», режиссеры К. Арцеулов, Г. Попов, ЦСДФ), о трагич. судьбах интеллигенции («Без героя», реж. Т. Юрина; «Был день и час...», реж. С. Скабард — оба ЦСДФ) и др. Создан ряд фильмов-портретов, посвященных деятелям культуры, в их числе — киноленты о М. Горьком («М. Горький. Последние годы», реж. С. Аранович, «Леннаучфильм», 1967) и поэте Н. Гумилеве («Африканская охота», реж. И. Алимпиев, ЛСДФ), о режиссере Л. Курбасе («Лесь Курбас. Для будущего...», реж. Л. Авто-

---

* В обзор включены фильмы, вышедшие в прокат в 1988 г.

номов, «Укркинохроника»), о кинорежиссерах А. Тарковском («Московская элегия», реж. А. Сокуров, ЛСДФ), Д. Асановой («Динара», реж. В. Титов, «Ленфильм»), о художниках — Малевиче и Филонове («Казимир Малевич», реж. А. Цинеман, «Центрнаучфильм»; «Павел Филонов в воспоминаниях современников», реж. В. Наумов, ЛСДФ), А. Исачеве («Не плачьте обо мне...», реж. А. Алай, «Беларусьфильм») и др.

Особое место занимали фильмы, авторы которых уделили главное внимание поискам новых изобразительных средств, совершенствованию кинематографического языка, в их числе — киноленты «Улица „Поперечная“» (реж. И. Селецкис), «Янтарный латыш-87» (реж. А. Фрейманис) — оба сняты на Рижской к/ст, «Казенная дорога» (реж. В. Семенюк, ЛСДФ), «Смена года» (реж. Т. Скабард, ЦСДФ), «Острова» (реж. Р. Геворкянц, «Арменфильм»).

Главный приз проходившего в Баку (19—25 апреля) 21-го Всесоюзного кинофестиваля (на нем были представлены только игровые и мультипликационные фильмы) присужден фильму «История Аси Клячиной, которая любила, да не вышла замуж» (реж. А. Михалков-Кончаловский, «Мосфильм»). По разделу полнометражных художеств. фильмов три равных приза присуждены фильмам: «Чертик под лобовым стеклом» (реж. О. Мир-Касимов, «Азербайджанфильм»), «Холодное лето пятьдесят третьего...» (реж. А. Прошкин, «Мосфильм»), «Эй, маэстро!» (реж. Н. Манагадзе, «Грузия-фильм»). По разделу короткометражных фильмов призов удостоены кинокартины: «Двое ехали на мотоцикле» (реж. С. Апрымов, «Казахфильм») и «Черная яма» (реж. А. Матешко, к/ст им. А. Довженко). Первый приз фестиваля по разделу мультипликационных фильмов разделили киноленты «Война» (реж. Р. Унт и Х. Волмер) и «Завтрак на траве» (реж. П. Пяри), снятые на к/ст «Таллиннфильм».

В Свердловске 1—8 октября был впервые проведен Всесоюзный кинофестиваль неигрового кино. Главного приза фестиваля удостоен фильм «Высший суд. Киноматериалы» (реж. Г. Франк, Рижская к/ст). В конкурсе полнометражных фильмов первый приз присужден фильму «Черный квадрат» (реж. И. Пастернак, ЦСДФ), второй — фильму «Старая трава» (реж. В. Соломин, Новосибирское телевидение). В конкурсе короткометражных фильмов первого приза удостоен фильм «Конд» (реж. А. Хачатрян, «Арменфильм»), второй приз получил фильм «В воскресенье рано...» (реж. М. Мамедов, «Укркинохроника»).

10—17 сентября в Одессе состоялся 1-й фестиваль популярных жанров «Золотой Дюк» (главным призом фестиваля отмечен фильм «Фонтан», реж. Ю. Мамин, «Ленфильм»). Призерами 1-го Междунар. кинофорума молодого кино «Арсенал» в Риге (23 сентября — 1 октября) стали создатели документального фильма «Казенная дорога» (реж. В. Семенюк, ЛСДФ).

16—28 октября в Москве, Ленинграде и Таллинне проведен 1-й фестиваль фильмов У. Диснея. О фильмах, получивших премии на междунар. кинофестивалях в 1988 г., см. в разделе «Международные музыкальные конкурсы, кинофестивали, выставки».

Ленинская премия в 1988 г. присуждена кинорежиссеру Т. Абуладзе — за трилогию художеств. фильмов «Мольба», «Древо желания», «Покаяние».

Гос. премий в 1988 г. удостоены: А. Герман, Э. Володарский, В. Юркевич, В. Заманский, Т. Силаев (посмертно) — за художеств. фильм «Проверка на дорогах»; В. Котеночкин, А. Курляндский, С. Русаков — за серию мультипликационных фильмов «Ну, погоди!»; Ю. Подниекс, А. Клецкин, Е. Марголин, К. Залцманис — за документальный фильм «Легко ли быть молодым?»; В. Шевченко (посмертно), В. Крипченко, В. Таранченко — за документально-публицистич. фильм «Чернобыль. Хроника трудных недель».

Звание «Народный артист СССР» присвоено в 1988 г. режиссерам С. Колосову, И. Таланкину (оба — «Мосфильм»), Э. Шенгелая (к/ст «Грузия-фильм»), актерам М. Пуговкину (к/ст им. М. Горького), О. Стриженову («Мосфильм»).

Т. Клобуцкая.

Изобразительные искусства

Выставки, проведенные в СССР в 1988 г., отразили сложную и многообразную картину совр. художеств. жизни страны, а также познакомили сов. любителей изобразительного искусства с неизвестными и малоизвестными художеств. течениями как мировой, так и отечественной культуры.

Св. 430 экспонатов составили экспозицию выставки «1000-летие русской художественной культуры», посвященной 1000-летию введения христианства на Руси (в июне — июле она была показана в залах АХ СССР в Москве, затем в ФРГ). Фрагменты росписей древнерусских храмов, иконы и церковная утварь, предметы декоративно-прикладного искусства, рукописные и старопечатные книги, произведения живописи 18—20 вв., представленные на выставку более чем 30 музеями страны, дали объективное представление о путях развития отечеств. культуры и богатстве ее традиций. Гл. особенность выставки — большое количество экспонатов из среднерусских городов, бывших центрами феодальной культуры.

Своеобразие творческих поисков и экспериментов (часто необычных и весьма спорных) продемонстрировали приуроченные к 70-летию Ленинского комсомола 18-я выставка произведений молодых моск. художников, Всесоюзная выставка произведений молодых художников, а также Междунар. выставка произведений молодых художников социалистич. стран. Эти выставки вызвали интерес зрителей и критиков, позволили еще раз убедиться в сложности творческих процессов, происходящих в совр. изобразительном искусстве. В то же время ряд тематич. выставок не вызвал большого интереса у любителей изобразительного искусства. Так, например, несмотря на продуманную организацию экспозиции Всесоюзной художеств. выставки «На страже завоеваний социализма», посвященной 70-летию Вооруженных сил СССР (было выставлено св. 1,5 тыс. произведений живописи, графики, скульптуры, плаката, декоративно-прикладного искусства; в ретроспективном разделе можно было увидеть произведения А. Дейнеки, И. Шадра, Кукрыниксов, К. Петрова-Водкина и др.), ее посетили только ок. 21 тыс. чел. Участники состоявшегося 19—22 января в Москве 7-го съезда художников СССР, отметив количественный рост и объем выставочной деятельности, выразили вместе с тем тревогу по поводу общего падения интереса зрителей к изобразительному искусству (в частности к выставкам) и сочли необходимым пересмотреть принципы показа всесоюзных и тематич. выставок, отдавая предпочтение демонстрации произведений по видам и жанрам изобразительного искусства.

Действенным импульсом для пересмотра устоявшихся стереотипов во взгляде на отечественное искусство нач. 20 в. стали выставки произведений П. Филонова (1883—1941) и К. Малевича (1887—1935). На выставке произведений П. Филонова, организованной Русским музеем в Ленинграде и Москве, впервые столь полно было представлено творчество этого незаслуженно забытого мастера (его картины не выставлялись с 30-х гг.). Работы П. Филонова полны символики христианского и языческого мира, несут отпечатки гуманистических утопий. Они дают возможность судить об особенностях пластического мышления художника.

К 110-летию со дня рождения К. Малевича была приурочена персональная выставка его произведений, собранная из коллекций СССР и городского музея Амстердама (в конце 1988 г. была показана в Ленинграде, в нач. 1989 г.— в Москве). Эта третья по счету выставка на родине живописца (первые две состоялись в 1920 г. в Москве и в 1929—1930 гг. в Москве и Киеве). В 30-е гг. Малевич и его школа были вычеркнуты из художеств. жизни страны. Для сегодняшнего поколения мастеров и любителей живописи выставка открыла многогранный талант К. Малевича как одного из виднейших представителей русского авангарда.

Большим событием в художеств. жизни страны явилась выставка «Реставрация и исследование музейных ценностей» (к 70-летию ленинских декретов об охране памятников истории и культуры), организованная Всесоюзным н.-и. ин-том реставрации Мин-ва культуры СССР и Всероссийским художеств. научно-реставрационным центром им. Грабаря. Ок. 530 демонстрировавшихся на ней произведений из музейных собраний СССР (многие из них были показаны впервые), начиная от уникальных предметов древности до произведений русского авангарда 20 в., дали возможность посетителям выставки познакомиться с достижениями совр. сов. реставрационной науки и практики.

Поиски своеобразных приемов, выразительных средств продемонстрировали состоявшиеся персональные выставки (только в Москве их было организовано более 30). «Московская интеллигенция во время перестройки. Репортаж для „Огонька“» — так называлась выставка произведений скульптора Д. Митлянского в Центр. Доме художника в Москве. Работы, показанные на ней, привлекли зрителей остроумием, своеобразием пластических решений. В Моск. Дворце молодежи была проведена благотворительная выставка произведений И. Глазунова (показана также в Одессе и Ленинграде). На ней демонстрировалось 28 работ (в большинстве это произведения последних лет). В их числе — полотна философско-историч. плана «100 веков» («Великая Россия»), «Мистерия XX века». С интересными выставками выступили в Москве мастера из союзных республик: были показаны произведения литов. живописца В. Гечаса, отмеченные острой изобразительностью и цветовой экспрессией; колористическое мастерство, психологизм отличали выставку работ арм. живописца А. Григоряна; утонченность образов, метафорический характер мышления продемонстрировала выставка произведений груз. художника Р. Тордии. Состоялись также персональные выставки произведений Н. Андронова и Н. Егоршиной, П. Белова, О. Верейского, Л. Кербеля, А. Курнакова, И. Лубенникова, Т. Мавриной, Б. Маркевича, Д. Митрохина, П. Митурича, М. Малазонии, К. Оганесяна, А. Осипова, Ф. Платова и Е. Ермиловой-Платовой, Э. Пийпуу, И. Рукавишникова, В. Сидура и др.

Устроители выставки «Художники Архангельска. Художественная культура Русского Севера. Традиции и современность» (ок. 600 экспонатов, Центр. выставочный зал, Москва) включили в ее экспозицию, наряду с работами сов. художников и мастеров прикладного искусства разных поколений, иконы 16 в., старинные предметы быта, игрушки, образцы нар. костюма. Это дало возможность зрителям ощутить неразрывную связь времен, сравнивая живописные работы, книжные иллюстрации, офорты, скульптуры, созданные совр. мастерами, с шедеврами культурного наследия Севера.

Работы разных жанров, стилей, представлявшие творчество 23 авторов (в т. ч. Я. Санса, Я. Вареса, Ю. Ыуна, Т. Мааранда, М. Кармина), были включены в состав выставки «Современная эстонская скульптура», состоявшейся в Ленинграде.

Произведения представителей нетрадиционных направлений, их взгляд на цели и критерии художественного творчества продемонстрировала выставка «Лабиринт», проходившая в июне — июле 1988 г. во Дворце молодежи в Москве. В ней участвовали св. 20 художеств. групп и объединений моск. художников (в т. ч. «Эрмитаж», «Клуб авангардистов», «Чемпионы мира», «Скитальцы», «Двери», «Искус», «Молот» и др.).

7 июля 1988 г. в Москве состоялся 1-й междунар. аукцион художеств. произведений, подготовленный британским аукционным домом «Сотби» совм. с Всесоюзным художественно-производств. объединением им. Вучетича. Было продано ок. 120 произведений 34 представителей русского авангарда и совр. сов. искусства (в т. ч. работы А. Родченко, В. Степановой, А. Древина, Н. Удальцовой и др.) на сумму ок. 3 млн. долл.

В 1988 г. в СССР были показаны коллекции изобразительного искусства из многих стран. Только в Гос. музее изобразительных искусств им. А. С. Пушкина (ГМИИ им. А. С. Пушкина) состоялось 11 зарубежных выставок (многие из них были показаны также в Эрмитаже). В их числе — выставки: «Шедевры западноевропейской живописи 16—19 вв.» из Лондонской нац. галереи, «Французская живопись от Делакруа до Матисса» из Музея Метрополитен в Нью-Йорке и Художеств. ин-та в Чикаго, «Французская живопись конца XIX — начала XX вв. из японских собраний», «Русское театрально-декорационное искусство 1880—1930 гг.» из частной коллекции англ. коллекционеров Лобановых-Ростовских, «Произведения Пабло Пикассо из музеев Барселоны и Мадрида» и др. Огромный успех у посетителей ГМИИ им. А. С. Пушкина имела выставка литографий и рисунков известного исп. художника-сюрреалиста Сальвадора Дали (скончался в январе 1989 г.) из собрания П. Аржилле, явившаяся первой выставкой его работ в СССР. В 1988 г. число посетителей ГМИИ им. А. С. Пушкина достигло 1 265 тыс. чел., что свидетельствует о популярности выставок зарубежного искусства.

В Гос. музее искусства народов Востока демонстрировались произведения искусства Центр. Азии на выставке «От бронзового стремени до золотой богини» (живопись, графика, скульптура и декоративно-прикладное искусство). Состоялись также выставки «Лаковая живопись Вьетнама», «Кашмирские ремесла (из Индии)», «Искусство Афганистана», «Современный фарфор и керамика КНР», «Золото Колумбии», «Золото Перу» и др.

С полотнами Тициана, Я. Тинторетто, П. Веронезе, А. Ван Дейка, Ф. Халса и др. художников встретились любители живописи на выставке «Западноевропейская живопись из Художественно-исторического музея в Вене», прошедшей в Эрмитаже.

Панораму основных направлений классич. модернизма составили 39 полотен, показанных на выставке «Мастера живописи XX века из собрания Тиссена-Борнемиса» (Швейцария) в Москве и Ленинграде (значительное место в экспозиции заняли картины представителей русского авангарда Ю. Анненкова, В. Кандинского, П. Мансурова, М. Ларионова, Н. Гончаровой и др.). В ЦДХ СССР в Москве состоялись выставки произведений польского скульптора В. Хасиора, художника-авангардиста из ФРГ Г. Юккера, продолжающего традиции конструктивизма 20-х гг. 20 в., выставка живописи известного англ. художника Ф. Бэкона. Кроме того, в Москве были проведены выставки: «Античный портрет» (из музеев СФРЮ), «Искусство в Берлине за 300 лет», совместная выставка произведений из крупнейших музеев СССР и ФРГ «Мир и война глазами художников», а также выставки произведений Л. Нимана (США), З. Лагеркранц из Швеции (письмо масляными красками на позолоченной доске) и др. В рамках состоявшихся Дней культуры ЧССР в Москве была развернута выставка изобразительного искусства из музеев и коллекций ЧССР «Искусство и эпоха».

Киевляне познакомились с выставкой произведений молодых художников из НРБ, жители Вильнюса — с работами К. Кольвиц из ГДР. Выставка «Искусство аборигенов Австралии» демонстрировалась в Ташкенте и Ленинграде, произведения совр. искусства Японии были показаны в Тбилиси и Новосибирске, выставка «Современное искусство Канады» — в Москве, Минске и Киеве. С интересом были встречены выставка «Искусство острова Бали» (Индонезия), выставка произведений М. Вейнберга (ФРГ) в Риге, выставка произведений В. Хасиора (ПНР) и «Графика Канады» в Таллинне.

В рамках выставочного обмена с социалистич. странами в НРБ состоялась выставка «А. С. Пушкин и его эпоха. Живопись 1-й половины XIX в.», в КНР — выставка произведений изобразительного и декоративно-прикладного искусства народов Средней Азии и Казахстана. В ПНР было организовано св. 10 выставок изобразительного искусства из СССР, в т. ч. «История русского костюма. Часть III.», «Армянская акварель», «Литовская графика», выставка произведений молодых моск. художников «Лабиринт». В ВНР и ЧССР была показана выставка из собраний Третьяковской галереи и Русского музея «Портрет в русском и советском искусстве». Выставка работ художников — членов АХ СССР демонстрировалась в СФРЮ. Плодотворным было сотрудничество социалистич. стран по подготовке совм. выставки «Мир эрусков», которая состоялась в ГДР и включала экспонаты из ЧССР, ВНР, ПНР и СССР.

Ок. 30 художеств. выставок демонстрировались в развивающихся странах. В их числе — «Художественный металл Средней Азии и Казахстана» в Сингапуре, «Сокровища музеев Кремля» в Бразилии и Аргентине и др. В разных городах Индии в рамках проведения советско-индийского фестиваля было показано 7 выставок произведений из музеев СССР.

Среди многочисленных выставок, показанных в 1988 г. в капиталистич. странах,— выставка «1000-летие русской художественной культуры», «Шедевры древнего искусства Кубани» (обе в ФРГ), «Европейское серебро из музеев Московского Кремля» (в Дании), «Фламандская и голландская живопись из собраний Государственного Эрмитажа» (в США), «Золото скифов» и «Произведения А. Лентулова» (в Австрии), «Советская живопись 70—80 годов» (в Испании) и др. С успехом прошла в Нью-Йорке выставка произведений сов. художников Б. Угарова, Д. Бисти, Т. Салахова. 700 картин, скульптур, произведений прикладного искусства, архитектурных проектов, собранных из 40 городских музеев СССР и 30 частных коллекций, были представлены на выставке «Искусство и революция», показанной в Австрии. В ФРГ, Франции и Швейцарии демонстрировались произведения сов. живописца и графика Э. Булатова.

В 1988 г. открыт памятник В. И. Ленину в Архангельске (скульптор Л. Кербель, архитекторы В. Кибирев, Г. Ляшенко). В Москве состоялось открытие памятника Н. Г. Чернышевскому (скульптор Ю. Нерода, арх. В. Петербуржцев). Памятный знак, посвященный русскому церковному деятелю Сергию Радонежскому, установлен в с. Городок Загорского р-на Моск. обл. (скульптор В. Клыков, арх. Р. Семерджиев). В рамках советско-индийского фестиваля в Москве сооружен памятник М. Ганди (инд. скульптор Г. Пал, архитекторы В. Пасенко, И. Круглов, констр. В. Корси); в Дели открыт памятник А. С. Пушкину (скульптор М. Аникушин, арх. С. Михайлов).

Гос. премий СССР в 1988 г. удостоены А. Чегодаев — за кн. «Эдуард Мане», Г. Очиаури, В. Алекси-Месхишвили (посмертно), О. Литанишвили, К. Нахуцришвили — за мемориальный комплекс в парке Победы в Тбилиси.

Звания «Народный художник СССР» в 1988 г. удостоены Э. Амашукели, А. Осипов, И. Рукавишников, В. Сидоров, М. Тараев. *Ю. Годованец.*

Художественная самодеятельность

В 1988 г. в системе гос. культурно-просветительских учреждений СССР работали 462 875 коллективов художественной самодеятельности, в которых участвовали 6156,2 тыс. чел.

11—17 августа 1988 г. в Москве состоялся 1-й Междунар. фестиваль фольклора (в нашей стране он теперь будет проводиться поочередно в столицах союзных республик один раз в два года). В программе фестиваля были представлены лучшие образцы национального музыкально-песенного и танцевального нар. искусства, обрядовое творчество, нар. игры. Форма проведения фестиваля — массовый нар. праздник, в котором приняли участие фольклорные коллективы, мастера декоративно-прикладного искусства, киноактёры из всех союзных республик (всего ок. 3500 чел.), 600 представителей нар. искусства из 20 стран Европы, Америки, Азии, Африки.

В рамках фестиваля проведены праздничные шествия его участников по улицам Москвы, в парках и садах города, во дворцах культуры и концертных залах прошли выступления нар. коллективов и ансамблей, работали городки ремесел, выставки декоративно-прикладного искусства, нар. костюма, демонстрировались фольклорно-этнографич. фильмы, нар. обряды. Всего на концертах и творческих встречах фестиваля побывало св. 2 млн. зрителей.

25 лучших оркестров из Москвы, Ленинграда, союзных республик и социалистич. стран стали участниками 1-го Всесоюзного конкурса самодеятельных духовых оркестров. Призерами конкурса стали юношеский оркестр «Арабкир» г. Еревана, студенческие оркестры Рижского политехнич. ин-та и Ташкентского ин-та культуры, оркестры гг. Донецка, Паланги, Сухуми, а также духовой оркестр «Амати» из ЧССР. В День Победы 9 мая в Москве состоялся марш-парад духовых оркестров, которым открылся 3-й Всесоюзный фестиваль нар. творчества. Многие коллективы самодеятельного художеств. творчества СССР показали свое искусство на конкурсе исполнителей польской песни в г. Витебске (БССР), Всесоюзном конкурсе академич. хоров и фестивале авторской песни в Таллинне, Всесоюзном празднике детского хорового искусства (посвященном 70-летию Ленинского комсомола) в Орджоникидзе, 2-м междунар. фестивале фольклора «Балтика-88» в Риге и др.

4—5 апреля в Москве, в Колонном зале Дома союзов, состоялось Всесоюзное совещание, на котором обсуждены вопросы развития нар. творчества.

В 1988 г. сов. самодеятельные коллективы приняли участие в 57 междунар. фестивалях и конкурсах, состоявшихся за рубежом. Лауреатами междунар. хоровых конкурсов стали: в НРБ — женский хор г. Николаева, в ВНР — хор Дома пионеров г. Сухуми, в ЧССР — хоровая капелла Томского гос. ун-та. На фольклорных фестивалях нашу страну представляли: коллектив «Зарнисор» колхоза им. К. Маркса Тадж. ССР (в ЧССР), ансамбль «Вольнянка» г. Луцка (в СФРЮ), ансамбль «Завируха» из Брестской обл. (в Испании), ансамбль «Полеснянка» из г. Ровно (в Канаде), ансамбль «Гюлистан» из Баку (во Франции) и др. коллективы.

В междунар. театральном фестивале, проходившем в ВНР, принял участие коллектив театра-студии Дома культуры железнодорожников Минска, в фестивале джазовой музыки в Швеции — ансамбль «Джаз-хорал» из Тбилиси. *А. Мизюков.*

РАЗВИТИЕ МЕЖДУНАРОДНЫХ КУЛЬТУРНЫХ СВЯЗЕЙ СССР в 1988 г.

В 1988 г. СССР поддерживал культурные связи более чем со 120 странами.

Поиск новых форм культурного сотрудничества ознаменован созданием в СССР на взаимной основе культурно-информационных центров ряда социалистич. стран. В 1988 г. в Москве были открыты культурно-информационные центры НРБ (февраль), ПНР (апрель), ЧССР (сентябрь).

В 1988 г. в Москве состоялись 8-я сессия смешанной советско-югославской комиссии по культурному сотрудничеству (март), 2-я сессия межправительственной комиссии по культурным связям между СССР и ГДР (сентябрь), 14-я сессия смешанной комиссии по осуществлению культурного соглашения между СССР и Италией от 9 февраля 1960 г. (март). В Улан-Баторе (март) была подписана программа углубления сотрудничества между КПСС и МНРП в области идеологии, культуры, науки и образования.

Исполнилось 30 лет со дня подписания (Вашингтон, 27 января 1958 г.) первого соглашения между СССР и США о развитии сотрудничества в области культуры, техники и образования. В январе — феврале 1988 г. в СССР и США была торжественно отмечена эта знаменательная дата.

В числе новых документов о культурном сотрудничестве, подписанных в 1988 г. сов. правительством, гос. и творческими организациями СССР, были: рабочий план сотрудничества между Госкино СССР и Мин-вом культуры и образования ВНР на 1988 г. (Москва, январь); протокол о сотрудничестве между Мин-вами культуры СССР и МНР на 1988 г. (Москва, январь); план сотрудничества в области кинематографии на 1988 г. между Госкино СССР и Мин-вом культуры и искусства КНДР (Пхеньян, февраль); двухгодичная программа сотрудничества в области культуры и образования между СССР и Нигерией (Москва, февраль); протокол о сотрудничестве между Мин-вом культуры СССР и К-том по культуре НРБ на 1988 г. (Москва, март); межправительственный план двустороннего культурного сотрудничества на 1988—89 гг. между СССР и КНР (Пекин, май); соглашения о сотрудничестве между Сов. фондом культуры и Нац. советом культуры ВНР (Москва, июнь), а также Культурбундом ГДР (Москва, сентябрь); протокол о взаимном обмене фильмами между Госкино СССР и гильдией режиссеров США (Вашингтон, июнь); договор о сотрудничестве между Мин-вом культуры СССР и Мин-вом по делам молодежи, спорта и культуры Республики Зимбабве на 1988—89 гг. (Москва, август); программа культурного и науч. сотрудничества между СССР и Норвегией на 1989—1993 гг. (Москва, сентябрь); протокол о культурном и науч. сотрудничестве между правительствами СССР и Эфиопии на 1988—89 гг. (Москва, октябрь); программа обменов между СССР и Индией в области литературы, науки и образования на 1989—90 гг. (Дели, ноябрь); программа культурных связей между СССР и Японией на 1989—90 гг. (Токио, декабрь) и др. В рамках советско-американской встречи на высшем уровне в Москве (29 мая—2 июня) мин. культуры СССР В. Г. Захаровым и директором ЮСИА Ч. Уиком была подписана программа сотрудничества и обменов на 1989—91 гг.

В развитии культурных связей с социалистическими странами большое внимание в 1988 г. было уделено проведению Дней культуры и различных фестивалей.

Во время Дней чехословацкой культуры в СССР побывали более 1400 деятелей искусства и культуры ЧССР, в т. ч. коллективы оперной и драм. труппы Словацкого нац. театра, симфонич. оркестр и хор Чешской филармонии, Пражский камерный балет, театр оперы и балета из г. Острава, Братиславский кукольный театр, самодеятельный ансамбль песни и танца «Олшава» и др.; демонстрировались выставки из ЧССР «Искусство и эпоха», «Карел Чапек и театр», «Чешский и европейский рисунок», «Чехословацкая академическая литература», «Чехословацкая грампластинка» и др. В декабре в Москве проведены Дни Праги.

В рамках Дней Сов. Союза в ПНР (их участниками стали представители РСФСР) состоялись выступления Новосибирского оркестра нар. инструментов, Северо-Осетинского ансамбля танца «Алан», Рязанского русского нар. хора и др., встречи и дискуссии между деятелями культуры. В программу Дней ГДР в Москве были включены выступления симфонич. оркестра радиовещания ГДР, балетной труппы Немецкой гос. оперы, Берлинского театра дружбы, демонстрировалась выставка «Искусство в Берлине за 300 лет» (800 произведений живописи, графики, скульптуры, прикладного искусства, монеты и медали).

В СССР прошли Дни культуры МНР, Дни ЛНДР (в Узбекистане), фестиваль польской музыки и песни.

В 1988 г. сов. творческие коллективы выезжали: в НРБ — симфонич. оркестр СССР, Ленингр. театр юных зрителей, казах. ансамбль «Гульдер», груз. ансамбль «Мзиури»; в ВНР — Ленингр. театр оперы и балета им. С. М. Кирова, камерный оркестр Латв. ССР, ансамбль нар. танца Молд. ССР «Жок», камерный оркестр Груз. ССР; в ГДР — симфонич. оркестр Ленингр. филармонии, ТЮЗ Латв. ССР, Каунасский драм. театр; в КНР — Кубанский казачий хор; на Кубу — Ленингр. мюзик-холл; в МНР — Новосибирский театр оперы и балета; в ПНР — театр оперы и балета Литов. ССР, Киевский драм. театр им. И. Франко; в СФРЮ — Моск. драм. театр на Малой Бронной, симфонич. оркестр Моск. филармонии.

В 1988 г. в СССР состоялись гастроли многих творческих коллективов из социалистич. стран. В их числе — джаз-оркестр «Фокус» и рок-группа «Импульс» (НРБ); струнный квартет им. Б. Бартока, Будапештский симфонич. оркестр (ВНР); Дрезденская Штатскапелла (ГДР); оперная труппа театра оперы и балета (МНР); драм. театр «Вспулчесны» (ПНР); Хорватский нац. театр оперы и балета, Белградский драм. театр (СФРЮ) и др.

В течение 1988 г. в СССР состоялись: выставка китайской книги, выставка «Сербские живописцы-академики XIX века» и др., а также фестиваль чехословацких фильмов, Неделя фильмов молодых кинорежиссеров ГДР и др. В ВНР прошел ретроспективный показ фильмов УССР. В Варшаве был организован 3-й советско-польский конкурс политич. плаката под девизом «Вместе к единой цели», на который было представлено св. 140 плакатов.

В рамках многостороннего сотрудничества между социалистич. странами были проведены: конкурс архитекторов социалистич. стран на тему «Живая среда в крупном городе» (Минск), 11-е междунар. совещание руководителей молодежных издательств социалистич. стран под девизом «Молодежь, книга, общество» (Москва), встреча литераторов социалистич. стран, пишущих на военную тему (Варшава), выставка-ярмарка звукозаписывающих фирм социалистич. стран (Москва), междунар. семинар о роли творческой интеллигенции социалистич. стран в духовном сближении братских народов (Москва), 24-е совещание руководителей союзов писателей социалистич. стран на тему «Взаимное влияние средств массовой информации и литературы» (Будапешт), 1-й междунар. фестиваль творческой молодежи социалистич. стран в СССР и мн. др.

В программе культурного обмена с развивающимися странами в 1988 г. заметными явлениями стали фестиваль Индии в СССР и фестиваль СССР в Индии, открывшиеся в 1987 г. и завершившиеся соответственно в июле в Москве и в ноябре в Дели. В рамках фестиваля Индии в СССР более чем в 130 городах выступили св. 1800 инд. артистов, были приняты 160 молодежных, спортивных и др. делегаций.

Св. 3 тыс. сов. артистов побывали на гастролях в Индии в течение фестивального года. Они дали св. 1000 представлений в 150 городах Индии. С 20 выставками, рассказывающими о достижениях Сов. Союза в области науки и техники, культуры и искусства, архитектуры и ремесел, познакомились жители 12 крупных инд. городов. За время фестиваля было проведено 14 совм. советско-индийских семинаров. Для знакомства с работами сов. кинематографистов в Индии было организовано 4 кинофестиваля.

Кроме того, в рамках культурных связей с развивающимися странами в СССР прошли гастроли Ангольского ансамбля нар. танца и музыки, Венесуэльского театра «Расамбля нар. танца и музыки, Венесуэльского театра «Расамбля нар. танца и музыки, Венесуэльского театра «Рас

В ряду совм. мероприятий, проведенных с капиталистич. странами в 1988 г.,— 2-я встреча в рамках «Советско-американской кинoинициативы» (Москва), 4-я конференция общественности СССР и США (Тбилиси), советско-американский муз. фестиваль в Бостоне (США), советско-французский коллоквиум по актуальным вопросам развития культур малых народов в условиях индустриализации и урбанизации (Улан-Удэ, сентябрь), советско-португальская встреча «Диалог культур, пути сотрудничества» (Лиссабон), участники которой признали необходимым возобновить действие приостановленного ранее португальским правительством соглашения о сотрудничестве между СССР и Португалией в области культуры и науки.

1 октября 1988 г. в Москве состоялась премьера совм. советско-американской постановки мюзикла «Софистикейтид ледиз».

В 1988 г. деятели сов. культуры приняли участие в междунар. фестивалях искусств в Эдинбурге (Великобритания), Авиньоне (Франция), Нью-Йорке (США) и др. Сов. книгоиздатели участвовали в 8-й междунар. книжной ярмарке в Дели, 14-й ежегодной междунар. книжной ярмарке в Буэнос-Айресе, 18-й междунар. книжной ярмарке под девизом «Книга на службе мира и прогресса» в Софии и др. Представители СССР приняли участие в 16-м междунар. телевизионном фестивале драматургич. произведений «Золотой ларец» в Пловдиве (НРБ), междунар. фестивале поэзии «Поэзия и космос» в Льеже (Бельгия), 8-й конференции Ассоциации писателей стран Азии и Африки в Тунисе, междунар. выставке филателии «Прага-88» и др.

Сов. музыканты, вокалисты, кинематографисты и художники участвовали во многих зарубежных смотрах, конкурсах и фестивалях, проведенных в 1988 г. (см. раздел Международные музыкальные конкурсы, кинофестивали, выставки).

В 1988 г. в СССР состоялись: 10-й Междунар. кинофестиваль стран Азии, Африки и Латинской Америки (Ташкент), Междунар. фестиваль моноспектаклей (Москва), 3-й Междунар. муз. фестиваль (Ленинград), 1-й Моск. междунар. аукцион работ сов. художников, подготовленный британским аукционным домом «Сотби», Междунар. фестиваль фольклора (Москва), Междунар. фестиваль камерной музыки «Ночные серенады» (Пицунда), Междунар. молодежный фестиваль песни «Красная гвоздика» (Сочи), 1-й Междунар. форум молодого кино «Арсенал» (Рига), конгресс Междунар. федерации актеров (Ленинград), конгресс Междунар. федерации журналистов и писателей по туризму (Москва) и др. *Г. Можаев.*

ПЕЧАТЬ в СССР в 1988 г.

Газеты. В 1988 г. в СССР издавалось 8622 газеты (32 всесоюзные, 171 республиканская, 338 краевых, обл. и окружных, 98 газет авт. республик и областей, 729 городских, 3062 районные, 3681 низовая, 511 колхозных), которые выходили на 56 языках народов СССР и 10 языках народов зарубежных стран.

В 1988 г. средний разовый тираж отдельных газет составлял (в млн. экз.): «Правда» — 10,7, «Комсомольская правда» — 17,6, «Пионерская правда» — 10,7, «Известия» — 10,4, «Сельская жизнь» — 7,5, «Труд» — 19,0, «Советская Россия» — 5,2, «Литературная газета» — 3,8, «За рубежом» — 0,9.

Выпуск газет в союзных республиках в 1988 г. (включая колхозные газеты)

Союзные республики	Число газет	Разовый тираж, тыс. экз.	Кол-во экз. на 100 чел. населения*
РСФСР	4696	152954	104
Украинская ССР	1794	24154	47
Белорусская ССР	216	5329	52
Узбекская ССР	290	6418	32
Казахская ССР	453	6706	40
Грузинская ССР	149	3677	69
Азербайджанская ССР	154	2883	41
Литовская ССР	147	2873	78
Молдавская ССР	195	2341	55
Латвийская ССР	121	2373	88
Киргизская ССР	119	1637	38
Таджикская ССР	74	1585	31
Армянская ССР	90	1654	48
Туркменская ССР	72	1142	33
Эстонская ССР	52	1681	107

* Расчеты сделаны исходя из разового тиража. В СССР на 100 чел. населения приходилось 76 экз. газет.

Журналы и другие периодические и продолжающиеся издания. В 1988 г. в Сов. Союзе издавались 5413 журналов и др. периодических и продолжающихся изданий (53 079 номеров в год разовым тиражом 263 817 тыс. экз.). Они выходили на 44 языках народов СССР и на 26 языках народов зарубежных стран. Среди общего числа изданных в 1988 г. периодических и продолжающихся изданий насчитывалось: 1578 журналов, 76 блокнотов агитатора, 132 сборника трудов, 3627 бюллетеней.

В 1988 г. средний разовый тираж массовых журналов составил (в млн. экз.): «Работница» — 19,8, «Крестьянка» — 18,9, «Здоровье» — 16,8, «Человек и закон» — 10,3, «Веселые картинки» — 9,2, «Мурзилка» — 5,4, «Крокодил» — 5,3, «За рулем» — 4,9, «Юный натуралист» — 3,1, «Вокруг света» — 2,9, «Семья и школа» — 3,1, «Огонек» — 1,8, «Техника молодежи» — 1,6, «Агитатор» — 1,4, «Сельская молодежь» — 1,5, «Смена» — 2,0. Из центр. литературно-художественных и общественно-политич. журналов наибольшие тиражи в 1988 г. имели (в млн. экз.): «Юность» — 3,1, «Новый мир» — 1,1, «Дружба народов» — 0,8, «Знамя» — 0,5. Увеличились тиражи журналов (в млн. экз.): «Москва» — 0,7 (в 1987 г.— 0,43), «Нева» — 0,6 (в 1987 г.— 0,5), «Сельская новь» — 1,3 (в 1987 г.— 0,8), «Аврора» — 0,5 (в 1987 г.— 0,35), «Октябрь» — 0,3 (в 1987 г.— 0,19). Тираж «Роман-газеты» составлял 3,5 млн. экз.

Книги и брошюры. В 1988 г. в Сов. Союзе было издано 81 600 книг и брошюр тиражом 2 305 029,6 тыс. экз. (ежедневный выпуск в целом по стране составил 6315 тыс. экз. книг и брошюр). Выпуском в свет книг и брошюр занимались св. 230 издательств (в т. ч. 60 центральных), а также многие отдельные мин-ва, к-ты, ведомства, учебные заведения и др. организации. Книги и брошюры издавались в 1988 г. на 70 языках народов СССР и 54 языках народов зарубежных стран.

Всего за 1988 г. было переведено 8505 книг и брошюр (в т. ч. 2090 — с иностранных языков).

Выпуск журналов и других периодических и продолжающихся изданий в союзных республиках в 1988 г.

Союзные республики	Число изданий	Разовый тираж, тыс. экз.	Кол-во экз. на 100 чел. населения*
РСФСР	4060	221663	151
Украинская ССР	208	10156	20
Белорусская ССР	115	3130	31
Узбекская ССР	95	7663	39
Казахская ССР	94	3128	19
Грузинская ССР	77	1756	33
Азербайджанская ССР	102	2166	31
Литовская ССР	145	3362	91
Молдавская ССР	62	1432	34
Латвийская ССР	115	3198	119
Киргизская ССР	43	1314	31
Таджикская ССР	54	945	19
Армянская ССР	92	1399	41
Туркменская ССР	36	697	20
Эстонская ССР	115	1808	115

* Расчеты сделаны исходя из разового тиража. В среднем в СССР в 1988 г. на 100 чел. населения приходилось 88 экз. журналов и др. периодических и продолжающихся изданий.

Выпуск литературы в СССР в 1988 г.

Вид литературы	Кол-во изданий	Тираж, тыс. экз.
Массовая политическая	3866	132123,1
Научная	16201	35339,0
Научно-популярная	2883	116670,6
Учебная (для всех видов обучения)	11427	365479,8
Художественная	10376	1150483,0
для взрослого читателя	6725	532827,8
для детей и юношества	3651	617655,2
Справочная (всего)	3361	81795,7
в том числе: энциклопедий и энциклопедич. словарей	40	3936,3
языковых словарей	285	11006,2

Выпуск книг и брошюр в союзных республиках в 1988 г.

Союзные республики	Число книг и брошюр	Тираж, тыс. экз.	Кол-во экз. на 100 чел. населения*
РСФСР	49603	1815857,5	1236
Украинская ССР	8311	184588,3	359
Белорусская ССР	2962	57523,7	565
Узбекская ССР	2379	55208,2	273
Казахская ССР	2310	33540,9	202
Грузинская ССР	2317	23451,0	442
Азербайджанская ССР	1349	16119,0	231
Литовская ССР	3028	25162,7	680
Молдавская ССР	1590	18930,2	447
Латвийская ССР	1976	16615,3	618
Киргизская ССР	1034	9332,1	218
Таджикская ССР	920	12506,6	248
Армянская ССР	975	11129,9	322
Туркменская ССР	731	8012,2	229
Эстонская ССР	2115	17051,1	1082

* По СССР в целом приходилось на 100 чел. населения 807 экз. книг и брошюр.

ТЕЛЕВИДЕНИЕ И РАДИОВЕЩАНИЕ СССР в 1988 г.

Руководство деятельностью сов. телевидения и радиовещания осуществляет Гос. к-т СССР по телевидению и радиовещанию (Гостелерадио СССР, пред. к-та М. Ф. Ненашев), а также республ., краевые и обл. к-ты.

Гостелерадио СССР издает: ежемесячный журн. «Телевидение и радиовещание» (тираж 50 тыс. экз.), еженедельную газ. «Говорит и показывает Москва» (тираж 1650 тыс. экз.).

Практически вся территория страны охвачена радиовещанием, св. 85% населения принимают телевизионные передачи (с использованием космич. средств связи — системы «Орбита», «Экран», «Москва»). Осуществляют вещание 119 программных телецентров, 176 радиодомов и св. 5 тыс. местных радиостанций, которые ведут вещание на 48 (телевидение — ТВ) и 72 (Всесоюзное радио — ВР) языках народов СССР.

В союзных и авт. республиках вещание ведется на национальных и русском языках. Некоторые местные к-ты ведут передачи на языках тех народов, которые в значит. количестве проживают в данной республике. Так, Казахский к-т готовит телепередачи на уйгурском языке, Закарпатский — на молдавском и венгерском, Карагандинский — на немецком и т. д.; радиопередачи некоторых к-тов звучат на пяти, шести, а Дагестанского — на 11 языках. Передачи Всесоюзного радио (ВР) передаются по 14 (включая дубли для вост. зоны страны) программам общим объемом 231,2 час. в сутки; Центральное телевидение (ЦТ) осуществляет вещание по 14 программам (с учетом дублей 1-й и 2-й общесоюзных программ для 5 вещательных зон), среднесуточный объем которых составляет 148,7 час.

В 1988 г. ЦТ и ВР широко отражали процессы перестройки, происходившие в экономич., политич., духовной и культурной жизни страны. 19-й Всесоюзной партийной конференции было посвящено большое количество теле- и радиопередач. Осн. информационные программы «Время», «Новости», «Маяк», «Время, события, люди», «Последние известия», популярные теле- и радиоциклы «Перестройка: проблемы и решения», «Пульс», «Для всех и для каждого», «Анкета перестройки», а также вновь созданные — «Навстречу XIX Всесоюзной партийной конференции», «Перестройка: пути развития», «Прошу слова» и др. знакомили с ходом подготовки к конференции. Информационные сообщения и репортажи о работе 19-й партийной конференции транслировались всеми телевизионными и радиостанциями страны, а также передавались по каналам Интервидения и Евровидения. Для зарубежных радиослушателей прямой репортаж велся на английском, французском, немецком языках. Сов. люди, мировая общественность имели возможность познакомиться с докладом М. С. Горбачева «О ходе реализации решений 27 съезда КПСС и задачах по углублению перестройки», с выступлениями делегатов конференции, быть свидетелями откровенного партийного разговора о настоящем и будущем нашей страны, о путях углубления перестройки и ее практич. реализации. Материалы конференции, ее решения были положены в основу многих передач. Расширение демократии, гласности и плюрализма нашли отражение в теле- и радиопередачах «Курсом XIX Всесоюзной партийной конференции», «Диалог», «Учимся демократии», «Философские беседы». Телевизионные репортажи с заседаний Президиума Верх. Совета СССР, Совета Министров СССР вводили зрителей в круг актуальных проблем нашего гос-ва. В телепрограмме «Позиция», многочисленных встречах и беседах в теле- и радиостудиях рассматривались вопросы межнациональных отношений.

Внешнеполитич. деятельность Сов. гос-ва была многопланово отражена в передачах «Международная панорама», «Резонанс», «Сегодня в мире», «Международное положение. Вопросы и ответы», «Международные обозреватели за круглым столом», «9-я студия». В них подробно рассказывалось о мирных инициативах Сов. правительства в обл. разоружения, глубоко анализировались проблемы советско-американских отношений, Ближнего Востока, положения в Афганистане и др. Новый телецикл «Интерсигнал» готовился сов. с журналистами социалистич. стран.

Телевидение и радио много внимания уделяли историч. прошлому нашей страны. На радио был создан крупный цикл передач «Читаем историю государства Российского». Телевидение показало документальные телефильмы «Риск-I», «Риск-II», «Время надежд», «Очищение», которые способствовали восстановлению историч. правды. Значительно увеличился объем передач, освещающих экономич. проблемы. В циклах «Ступени», «Автопортрет», «Сельский час», «Земля и люди» теле- и радиожурналисты сконцентрировали внимание на вопросах хозрасчета, самофинансирования, бригадного и арендного подряда, ценообразования, кооперации. Особое внимание было уделено экологич. проблемам. В защиту Черноморского побережья и Арала, против непродуманного стр-ва экологически вредных предприятий, каналов Волга — Чограй, Волга — Дон II неоднократно выступали «Прожектор перестройки», «Сигнал», «Радиоанкета перестройки».

Целям интернационального воспитания служили ставшие традиционными теле- и радиомосты с зарубежными странами. Значительно расширилась аудитория участников мостов. По телевидению и в эфире встречались школьники, студенты, ученые, делегации на уровне народной дипломатии Москвы, Ленинграда, Праги, Вашингтона, Бостона.

Вопросам социальной и правовой защищенности сов. людей уделяли внимание теле- и радиожурналы «Человек и закон» и новая, состоящая из нескольких циклов, телепрограмма «Действующие лица». Одно из ведущих мест заняла тема милосердия. В телепрограмме «Взгляд» и программах р/с «Юность» постоянно привлекалось внимание к нуждающимся в помощи — раненым и попавшим в плен сов. воинам-интернационалистам, детям-сиротам, одиноким пожилым людям и др. О стихийном бедствии — крупнейшем землетрясении в Армении и ликвидации его последствий регулярно велись передачи по ЦТ и ВР, информируя о проводимых работах, оказываемой помощи пострадавшим и др.

На ТВ и ВР продолжался поиск в составлении таких программ, которые удовлетворяли бы информационные и эстетические потребности аудитории. ВР продолжало выпуск радиоблоков «Молодежный канал», «Панорама Маяка». Получил поддержку зрителей ежемесячный литературно-художеств. видеоканал с разножанровой художеств. программой (транслируется в течение одного вечера). Аналогичный выпуск видеоканала «Ступени» был подготовлен на базе общественно-политич. передач. В радиоэфире было создано ок. 20 новых проблемных циклов, среди них — «Радиоанкета перестройки», «Гражданин, общество, закон», «У опасной черты», «Ориентир», «Село зовет молодых», «Резерв», «Во имя детства», междунар. клуб «Антенна». Наряду с популярными циклами «Клуб путешественников», «Очевидное — невероятное», «ТелеЭКО», «Институт человека», включены и вновь созданные — «Экология и нравственность», «Наука: теория, эксперимент, практика», «Мысль» и др. С просветительскими целями созданы новые телециклы «Музыка в эфире», «Зеленая лампа» и радиоциклы «Вечерний курьер», «Вам, юннаты», «Музыка: проблемы, суждения, критика», «Взрослым о детях», «Молодая семья».

В 1988 г. как по телевидению, так и по радио звучали прямые репортажи с 24-х Олимпийских игр в Сеуле и 15-х Зимних Олимпийских игр в Калгари. Много внимания уделили ТВ и ВР освещению подготовки и празднования 1000-летия введения христианства на Руси. К этому событию был приурочен ряд передач («Откуда есть пошла...» — об истоках русской культуры, исполнение литургии Иоанна Златоуста Моск. камерным хором, документальный фильм «Храм» и др.). Были подготовлены сюжеты о торжествах

по поводу празднования этой годовщины в Москве, Киеве, Ленинграде, Владимире — городах, которые в разное время являлись центрами православной церкви в России.

Литературно-тематич. редакции ТВ и ВР, творческое объединение «Экран» показали ряд художеств. произведений: «Дядюшкин сон» (по Ф. Достоевскому), «Холопы» (по пьесе П. Гнедича), «Последний срок» (МХАТ, по повести В. Распутина), «И свет во тьме светит» (по пьесе Л. Толстого), многосерийные телевизионные фильмы «Собачье сердце» (по М. Булгакову), «Жизнь Клима Самгина» (по роману М. Горького), «Радости земные» (по повести В. Герасимова), «Торможение в небесах» (Р. Солнцев) и др.

Примечательным событием года стал показ по телевидению кинотрилогии Т. Абуладзе «Мольба», «Древо желания» и «Покаяние». С большим интересом были встречены телезрителями заключительное совм. советско-индийское гала-представление во Дворце спорта «Олимпийский», посв. фестивалю Индии в СССР, телецикл «Все симфонии Чайковского» в исполнении Гос. академич. симфонич. оркестра СССР под управлением Е. Светланова и др. Как и прежде, у радиослушателей были популярны концерты по заявкам («Труженикам села», «Концерт для воинов», «В рабочий полдень», «По вашим письмам»).

В 1988 г. почта ТВ и ВР составила св. 3 млн. писем. (По письмам ведется изучение обществ. мнения телезрителей и радиослушателей.) Циклы «Почта этих дней» (ТВ), «Почта радио» полностью построены на письмах, которые используются также при создании большинства программ.

Создана единая социологич. служба Гостелерадио СССР, сформирована сеть интервьюеров по всей стране, проведен ряд социологич. исследований популярности теле- и радиопрограмм.

Гостелерадио СССР осуществляет сотрудничество со 182 теле- и св. 120 радиоорганизациями 123 стран. С вещательными организациями 90 стран имеются договорные отношения. Созданная в нашей стране сеть спутникового телевизионного вещания позволяет принимать программы ЦТ в НРБ, ВНР, СРВ, ГДР, Республике Куба, МНР, ПНР, СРР, ЧССР. Гостелерадио СССР — член Междунар. организации по радиовещанию и телевидению (ОИРТ). Телевидение СССР — член Междунар. организации «Интервидение».

Б. Брацыло.

ФИЗИЧЕСКАЯ КУЛЬТУРА И СПОРТ в СССР в 1988 г.

В 1988 г. советские спортсмены успешно выступили на XV зимних и XXIV летних Олимпийских играх *.

Чемпионы СССР

Акробатика. Прыжки: женщины — Н. Кадатова (РСФСР), мужчины — С. Погиба (РСФСР). Парные упражнения: женщины — О. Голованова и Н. Никитина (РСФСР), мужчины — Ю. Степченков и Г. Царишенко (УССР). Групповые упражнения: женщины — команда Тбилиси (Груз. ССР), мужчины — команда Краснодара (РСФСР). Смешанные парные упражнения — С. и Е. Махаличевы (РСФСР).

Бадминтон. Женщины: одиночный разряд — Е. Рыбкина (М.), парный разряд — Т. Литвиненко и В. Пров (УССР). Мужчины: одиночный разряд — А. Антропов (РСФСР), парный разряд — А. Антропов и С. Севрюков (РСФСР); смешанный парный разряд — В. Пров и В. Шмаков (БССР).

Баскетбол. Женщины — команда «Динамо» (Новосибирск), мужчины — команда ЦСКА.

Биатлон. Женщины: бег 7,5 км — К. Парве (Эст. ССР) — 26.54,2; 15 км — Н. Фурсова (УССР) — 56.40,0; эстафета 3 × 7,5 км — команда РСФСР — 1 : 17.0(2). Мужчины: 10 км — Д. Васильев (Л.) — 30.34(0); 20 км — Д. Васильев — 57.23(0); эстафета 4× 7,5 км — команда общества «Динамо» — 1 : 30.55(0); гонка патрулей 25 км — команда общества «Динамо» — 1 : 10.17,2.

Бобслей. Двойка: М. Пойканс и И. Берзупс (Латв. ССР) — 1.31, 612; четверка — команда Латв. ССР — 2.52,608.

Бокс. Весовая категория до 48 кг — А. Махмутов (РСФСР), до 51 кг — А. Пакеев (РСФСР), до 54 кг — А. Артемьев (Л.), до 57 кг — М. Казарян (Арм. ССР), до 60 кг — О. Назаров (Кирг. ССР), до 63,5 кг — В. Яновский (БССР), до 67 кг — В. Ерещенко (РСФСР), до 75 кг — Р. Тарамов (РСФСР), до 81 кг — Д. Елисеев (УССР), до 91 кг — В. Акшонов (УССР), свыше 91 кг — А. Мирошниченко (Казах. ССР).

Борьба вольная. Весовая категория до 48 кг — Г. Меджлумян (Арм. ССР), до 52 кг — В. Тогузов (РСФСР), до 57 кг — К. Абдулдаудов (Арм. ССР), до 62 кг — С. Саркисян (Арм. ССР), до 68 кг — А. Муталибов (РСФСР), до 74 кг — Н. Гаджиханов (РСФСР), до 82 кг — А. Тамбовцев (РСФСР), до 90 кг — М. Хадарцев (Узб. ССР), до 100 кг — Л. Хабелов (Груз. ССР), до 130 кг — Д. Гобеджишвили (Груз. ССР).

Борьба классическая. Весовая категория до 48 кг — С. Суворов (РСФСР), до 52 кг — А. Калашников (УССР), до 57 кг — А. Шестаков (БССР), до 62 кг — А. Рубенян (Арм. ССР), до 68 кг — И. Дигучиев (РСФСР), до 74 кг — Д. Турлыханов (Казах. ССР), до 82 кг — М. Мамиашвили (М.), до 90 кг — В. Попов (РСФСР), до 100 кг — А. Федоренко (БССР), до 130 кг — А. Карелин (РСФСР).

Борьба самбо. Весовая категория до 48 кг — Д. Мамедов (Азерб. ССР), до 52 кг — Г. Тутхалян (Арм. ССР), до 57 кг — А. Новиков (Л.), до 62 кг — Г. Казарян (Арм. ССР), до 68 кг — Е. Есин (РСФСР), до 74 кг — В. Швая (РСФСР), до 82 кг — Г. Хайбулаев (РСФСР), до 90 кг — Т. Абдулаев (Л.), до 100 кг — В. Гурин (РСФСР), свыше 100 кг — В. Шкалов (М.), абсолютный чемпион — В. Ратов (М.).

Буер. Класс «7-метровый» — В. Бихлер (Л.), класс «8-метровый» — В. Кошелев (Л.), класс «ДН» — Т. Хаагма (Эст. ССР), класс «Монотип-XV» — О. Екимов и В. Богорад (Л.).

Велоспорт. Шоссе. Женщины: групповая гонка 80 км — Л. Зилпорите (Литов. ССР) — 2:06.50; индивидуальная гонка 25 км — Н. Мелехина (РСФСР) — 36.04,18; гонка-критериум 52 км — А. Яковлева (РСФСР) — 29 очков, многодневная гонка 314 км — В. Евпак (УССР) — 8:10.39; командная гонка 50 км — сборная команда (Л. Зилпорите; В. Евпак; Н. Кибардина — РСФСР; С. Рожкова — УССР) — 1:06.27,91. Мужчины: индивидуальная гонка 50 км — Л. Озолс (Латв. ССР) — 1:07.52 2; парная гонка 50 км — В. Жданов (УССР) и И. Сумников (БССР) — 1:01.59,85; групповая гонка 200 км — В. Голушко (Казах. ССР) — 4:35.41,10; многодневная гонка 1290 км — А. Тетерюк (Казах. ССР) — 33:04.35 и команда Вооруженных Сил — 99:25.52; горная гонка — П. Тонков (РСФСР) — 76 очков; командная гонка 100 км — сборная команда (В. Жданов; И. Сумников; В. Климов — УССР; А. Саитов — РСФСР) — 1:54.28,541; критериум — У. Ансонс (Латв. ССР) — 88 очков. Трек. Женщины: спринт — Э. Салумяэ (Эст. ССР); гит 200 м с хода — Э. Салумяэ — 11,210; гит 500 м с хода — Э. Салумяэ — 30,496; индивидуальная гонка преследования 4 км — Г. Царева (Л.) — 4.02,16; групповая гонка 75 кругов с 15 промежуточными финишами — О. Слюсарева (РСФСР) — 22 очка. Мужчины: спринт — Н. Ковш (М.); гит 200 м с хода — Н. Ковш — 10,204; гит 1 км с места — А. Кириченко (УССР) — 1.03,300; индивидуальная гонка преследования 4 км — У. Гинтаутас (Латв. ССР) — 4.25,530; командная гонка преследования 4 км — сборная Латв. ССР — 4.07,660; гонка 150 кругов с 30 промежуточными финишами — М. Ганеев (РСФСР) — 67 очков; гонка парная 180 кругов с 18 промежуточными финишами — У. Ансонс и Д. Грантиньш (Латв. ССР) — 57 очков; 6-дневная гонка — В. Екимов (Л.) — 122 очка; гонка за лидером — А. Романов и А. Шопин (М.) — 46.05,1.

Водное поло. Команда ЦСК ВМФ.

Водные лыжи. Женщины: многоборье — Н. Румянцева (РСФСР), слалом — Г. Воробьева (РСФСР), фигурное катание — М. Амельянчик (БССР), прыжки с трамплина — Н. Румянцева. Мужчины: многоборье — Д. Яськевич (БССР), слалом — А. Горбунов (М.), фигурное катание — Д. Яськевич, прыжки с трамплина — Д. Яськевич.

Волейбол. Женщины — команда «Уралочка» (Свердловск), мужчины — команда ЦСКА.

Гимнастика спортивная. Женщины: многоборье — С. Стража (УССР), опорный прыжок — Н. Лащенова (Латв. ССР), вольные упражнения — Н. Лащенова, бревно — Е. Шушунова (Л.), брусья — Е. Шушунова. Мужчины: многоборье — Д. Билозерчев (М.), вольные упражнения — В. Новиков (Казах. ССР), опорный прыжок — И. Коробейников (УССР), брусья — В. Артемов (РСФСР), перекладина — В. Люкин (Казах. ССР), конь — В. Беленький (Азерб. ССР), кольца — В. Люкин.

Гимнастика художественная. Многоборье — М. Лобач (БССР), упражнения: с булавами — М. Лобач, с обручем — А. Тимошенко (УССР) и М. Лобач, с лентой — М. Лобач, с мячом — М. Николаева (М.), со скакалкой — А. Тимошенко, без предмета — Л. Савченкова (РСФСР).

Гиревой спорт. Весовая категория до 60 кг — С. Овсянкин (РСФСР) — 193 очка, до 70 кг — В. Кузнецов (РСФСР) — 580, до 80 кг — Ф. Усенко (УССР) — 809, до 90 кг — С. Мощенников (РСФСР) — 829, свыше 90 кг — С. Мишин (РСФСР) — 723.

Городки. В. Фетисов (УССР) и команда Москвы.

Гребля академическая. Женщины: одиночка — М. Омельянович (УССР) — 8.05,6; двойка парная — М. Омельянович и М. Жукова (Л.) — 6.45,12; двойка распашная — Н. Абрамова и М. Трушакова (М.) — 7.22,40; четверка парная — сборная команда, загребная А. Думчева (М.) — 6.35,0; четверка распашная — сборная команда, загребная Л. Аверьянова (РСФСР) — 6.39,35; восьмерка — сборная команда, загребная Н. Тетерина (БССР) — 6.29,5. Мужчины: одиночка — В. Якуша (БССР) — 7.18,68; двойка парная — В. Якуша и А. Марченко (УССР) — 6.24,5; двойка распашная без рулевого — А. Паиков и В. Сорокин (Молд. ССР) — 6.38,0; двойка распашная с рулевым — Р. Казанцев и А. Кориков (Л.) — 6.59,9; четверка парная — сборная команда, загребной П. Крупко (УССР) — 6.24,5; четверка распашная без рулевого — сборная команда, загребной Н. Пименов (М.) — 6.15,92; четверка распашная с рулевым — сборная команда, загребной И. Зотов (М.) — 6.03,62; восьмерка — сборная команда, загребной А. Васильев (Л.) — 5.31,2.

Гребля на байдарках и каноэ. Байдарка. Женщины. 500 м: одиночка — И. Саломыкова (М.) — 2.04,07, двойка — И. Саломыкова и И. Хмелевская (РСФСР) — 2.01,11, четверка — сборная команда, загребная И. Саломыкова — 1.41,30. Мужчины. 500 м: одиночка — В. Пусев (БССР) — 1.48,19; двойка — И. Нагаев (УССР) и В. Денисов (РСФСР) — 1.39, 82; четверка — сборная команда, загребной А. Мотузенко (УССР) — 1.27,4. 1000 м: одиночка — И. Нагаев — 3.44,92; двойка — С. Колесник (БССР) и С. Галков (М.) — 3.30,29; четверка — сборная команда, загребной А. Мотузенко — 3.11 35. Каноэ. 500 м: одиночка — М. Слипинский (УССР) — 2.00,80; двойка — В. Ренейский (БССР) и Н. Журавский (Молд. ССР) — 1.50,54; 1000 м: одиночка — И. Клементьев (Латв. ССР) — 4.07,83; двойка — В. Ренейский и А. Журавский — 3.45,58.

Дзюдо. Женщины. Весовая категория до 48 кг — О. Крутолевич (БССР), до 52 кг — Д. Кветкаускайте (Литов. ССР), до 56 кг — Т. Волобуева (РСФСР), до 61 кг — Л. Тарногурская (БССР), до 66 кг — В. Гордеева (Латв. ССР), до 72 кг — Г. Савенкова (БССР), свыше 72 кг — С. Гундаренко (РСФСР), абсолютная категория — И. Емельянова (БССР). Мужчины. Весовая категория до 60 кг — А. Тотикашвили (Груз. ССР), до 65 кг — С. Аширов (Казах. ССР), до 71 кг — И. Шкарин (РСФСР), до 78 кг — Б. Вараев (РСФСР), до 86 кг — В. Песняк (БССР), до 95 кг — К. Куртанидзе (Груз. ССР), свыше 95 кг — Х. Бикташев (РСФСР), абсолютная категория — А. Губеладзе (Груз. ССР).

Конный спорт. Выездка: «Большой приз» — Н. Менькова (М.); «Средние призы» № 1 и № 2 — О. Климко (УССР); «Средний приз» № 1 и «Малый приз» — Л. Щенникова (М.); произвольная программа «кюр» — В. Ланюгин (М.). Конкур: сумма маршрутов (препятствия высотой до 150 см) — Р. Удракис (Литов. ССР); сумма маршрутов (препятствия высотой до 140 см) — В. Погановский (УССР); маршрут № 8 (препятствия высотой до 160 см) — Р. Удракис. Троеборье: на молодых лошадях — В. Мартышев (М.), на лошадях старшего возраста — С. Чихладзе (РСФСР).

Коньки. Женщины: 500 м — Е. Ильина (РСФСР) — 41,23; 1000 м — Е. Лапуга (РСФСР) — 1.23,58; 1500 м — Е. Лапуга — 2.07,84; 3000 м — Е. Лапуга — 4.29,48; многоборье — Е. Лапуга — 178,419. Мужчины: 500 м — И. Железовский (БССР) — 37,22; 1000 м — И. Железовский — 1.14,8; 1500 м — А. Климов (РСФСР) — 1.55,96; 5000 м — Ю. Клюев (М.) — 6.56,82; 10 000 м — С. Березин (РСФСР) — 14.24,10; многоборье: В. Шашерин (Казах. ССР) — 170,338. Спринтерское многоборье: Т. Денисова (Л.) — 165,895; Б. Реппин (М.) — 151,990. Шорт-трек. Женщины: 500 м — С. Третьякова (Л.) — 51,72; 1000 м — В. Троицкая (Л.) — 1.50,73; 3000 м — А. Ясинецкая (УССР) — 6.23,34; многоборье — В. Троицкая — 10,5 очка. Мужчины: 500 м — А. Быков (Л.) — 48,21; 1000 м — С. Козулин (РСФСР) — 1.46,09; 1500 м — А. Жуков (М.) — 2.45,22; 3000 м — С. Козулин — 5.40,36; многоборье — А. Быков — 10 очков.

Легкая атлетика. Женщины. Бег 100 м — М. Жирова (РСФСР) — 11,14; 200 м — Л. Кондратьева (М.) — 22,65; 400 м — О. Назарова (М.) — 50,09; 800 м — Н. Олизаренко (УССР) — 1.56,03; 1500 м — Л. Байкаускайте (Литов. ССР) — 4.00,66; 3000 м — Н. Артемова (Л.) — 8.42,19; 10 000 м — Л. Матвеева (РСФСР) — 31.38,02; 15 000 м (шоссе) — И. Ягодина (УССР) — 50.09; марафон — Т. Половинская (УССР) — 2:28.02; эстафеты: 4 × 100 м — команда Москвы — 43,68; 4 × 400 м — команда УССР — 3.25,94; 100 м с барьерами — Н. Григорьева (УССР) — 12,46; 400 м с барьерами — Т. Ледовская (БССР) — 55,10; кросс 5 км — М. Родченкова (М.) — 16.16,6; ходьба: 10 км — Е. Николаева (РСФСР) — 43.36,41; 20 км — Н.Ряшкина (РСФСР) — 1:32.33; высота — Е. Родина (М.) — 1,94; длина — И. Кравец (УССР) — 7,23; ядро — Н. Лисовская (М.) — 22,55; диск — Г. Мурашова (Литов. ССР) — 67,22; копье — И. Костюченкова (УССР) — 66,82; семиборье — Р. Сабловскайте (Литов. ССР) — 6506. Мужчины. Бег 100 м — А. Разин (РСФСР) — 10,27; 200 м — В. Крылов (РСФСР) — 20,62; 400 м — А. Курочкин (М.) — 46,00; 800 м — А. Судник (БССР) — 1.46,02; 1500 м — С. Афанасьев (РСФСР) — 3.37,39; 5000 м — В. Тищенко (УССР) — 13.41,42; 10 000 м — С. Смирнов (РСФСР) — 28.27,20; 15 000 м (шоссе) — В. Гураль (УССР) — 45.28,0; марафон — Я. Толстиков (РСФСР) — 2:14.29; эстафеты: 4 × 100 м — команда Казах. ССР — 39,48; 4 × 400 м — команда РСФСР — 3.06,06; 110 м с барьерами — В. Шишкин (РСФСР) — 13,42; 400 м с барьерами — А. Васильев (УССР) — 49,0; 3000 м с препятствиями — Г. Дексис (Латв. ССР) — 8.33,42; кросс 12 км — Е. Жеребин (РСФСР) — 35.56; ходьба: 20 км — М. Шенников (М.) — 1:19,08; 50 км — В. Иваненко (РСФСР) — 3:44.01; высота — Г. Авдеенко (УССР) — 2,36; длина — Л. Волошин (М.) — 21,39; диск — Ю. Думчев (М.) — 66,04; копье — В. Евсюков (Казах. ССР) — 79,80; молот — Ю. Тамм (УССР) — 82,34; десятиборье — А. Апайчев (УССР) — 8424.

Лыжный спорт. Женщины. 5 км — Е. Афанасьева (РСФСР) — 15.45,14; 10 км — В. Венцене (Литов. ССР) — 30.21,20; 20 км — А. Резцова (РСФСР) — 1:00.41,69; 30 км — А. Ордина (РСФСР) — 1:32.21; эстафета 4 × 5 км — команда Всесоюзного добровольного физкультурно-спортивного общества профсоюзов — 49.28,26; горнолыжная комбинация — Н. Белослудцева (РСФСР) — 30,56; скоростной спуск — Л. Кедрина (Л.) — 1.54,99; слалом — О. Логинова (РСФСР) — 1.35,96. Мужчины: 15 км — А. Прокуроров (РСФСР) — 45.54,24; 30 км — В. Смирнов (Казах. ССР) — 1:23.15,9; 50 км — И. Бадамшин (РСФСР) — 2:11.30,38; 70 км — С. Сергеев (БССР) — 3:09.03; эстафета 4 × × 10 км — команда Вооруженных Сил — 1:38.40,22; прыжки: со среднего трамплина — М. Есин (РСФСР) — 206,4 (81,5 + + 86); с большого трамплина — Э. Субоч (РСФСР) — 161,8 (92 + 96,5); лыжное двоеборье — А. Дундуков (М.) — 417,55; горнолыжная комбинация — С. Петрик (РСФСР) — 9,95; скоростной спуск — А. Маслов (РСФСР) — 1.59,99; слалом — С. Петрик — 1.35,76; слалом-гигант — К. Чистяков (РСФСР) — 2.56,52.

Ориентирование спортивное. Женщины: бег 7,9 км (13 контрольных пунктов) — Д. Гиринскайте (Литов. ССР) — 59.17; эстафета 4 × 6,9 км (10 контрольных пунктов) — команда РСФСР — 3:24.19. Мужчины: бег 11,9 км (17 контрольных пунктов) — В. Алексеев (Л.) — 1:03.23; эстафета 4 × 9,8 км (14 контрольных пунктов) — команда Латв. ССР — 3:38.50.

Парус. «Финн» — О. Хоперский (РСФСР); «Звездный» — В. Соловьев (Л.); «470»: женщины — Л. Москаленко (УССР), мужчины — Т. Тынисте (Эст. ССР); «Луч» — Д. Хащина (УССР); «Солинг» — Г. Шайдуко (М.); «Летучий голландец» — С. Бородинов (М.); «Торнадо» — Ю. Коновалов (РСФСР); «Монотип» — Ю. Казакова (М.).

Плавание. Женщины. Вольный стиль: 50 м — И. Абрамова (РСФСР) — 26,26; 100 м — С. Исакова (РСФСР) — 57,06; 200 м — Н. Трефилова (РСФСР) — 2.01,02; 400 м — Н. Трефилова — 4.10,99; 800 м — Н. Трефилова — 8.34,46; 1500 м — Т. Сыроватская (РСФСР) — 17.15,97; баттерфляй: 50 м — И. Глушенко (УССР) — 29,03; 100 м — С. Кончикова (УССР) — 1.01,95; 200 м — Е. Ожогина (М.) — 2.17,52; брасс: 50 м — С. Кузьмина (РСФСР) — 32,72; 100 м — Е. Волкова (Л.) — 1.10,60; 200 м — Е. Волкова — 2.29,32; на спине: 50 м — Н. Крупская (РСФСР) — 31.02; 100 м — Н. Крупская — 1.04,73; 200 м — Н. Крупская — 2.16,42; комплексное плавание: 200 м — Е. Дендеберова (Л.) — 2.15,54; 400 м — Е. Дендеберова — 4.48,63; эстафеты: 4 × 100 м вольным стилем — команда УССР — 3.50,40; 4 × 200 м вольным стилем — команда РСФСР — 8.27,02; 4 × × 100 м комбинированная — команда РСФСР — 4.15,39. Мужчины: вольный стиль 50 м — Г. Пригода (РСФСР) — 22,83; 100 м — Г. Пригода — 49.57; 200 м — Ю. Башкатов (Молд. ССР) — 1.49, 65; 400 м — В. Сальников (М.) — 3.53.12; 800 м — А. Гальцов (РСФСР) — 8.09,42; 1500 м — В. Сальников — 15.21,10; баттерфляй: 50 м — В. Полукеев (Л.) — 26,45; 100 м — В. Ярощук (УССР) — 54,36; 200 м — В. Ярощук — 1.59,87; брасс: 50 м — С. Прошкин (Л.) — 24,83; 100 м — В. Лозик (УССР) — 1.02,84; 200 м — В. Лозик — 2.15,54; на спине: 50 м — В. Полукеев — 26,45; 100 м — И. Полянский (РСФСР) — 55,00; 200 м — И. Полянский — 1.59,97; комплексное плавание: 200 м — В. Ярощук — 2.02,16; 400 м — М. Зубков (РСФСР) — 4.25,09; эстафеты: 4 × 50 м вольным стилем — команда УССР — 1.32,12; 4 × 100 м вольным стилем — команда Ленинграда — 3.24,02; 4 × 200 м вольным стилем — команда БССР — 7.35,53; 4 × × 100 м комбинированная — команда УССР — 3.44,15.

Плавание синхронное. Соло — Х. Фаласаниди (Груз. ССР), дуэт — Т. Титова и М. Черняева (М.), групповые упражнения — команда Москвы.

Прыжки в воду. Женщины: вышка — Е. Мирошина (М.), трамплин — И. Лашко (РСФСР); мужчины: вышка — Г. Чоговадзе (Груз. ССР), трамплин — А. Портнов (БССР).

Прыжки на батуте. Женщины: индивидуальные прыжки — Т. Лушина (РСФСР), синхронные прыжки — Т. Лушина и Е. Меркулова (Л.). Мужчины: индивидуальные прыжки — Д. Поляруш (Узб. ССР), синхронные прыжки — Д. Поляруш и С. Тябус (УССР).

Регби. Команда «Мшенебели» (Кутаиси, Груз. ССР).

Ручной мяч. Женщины — команда «Спартак» (Киев), мужчины — команда СКА (Минск).

Санный спорт. Женщины — Ю. Антипова (Л.) — 2.17,090; мужчины — С. Данилин (М.) — 2.38,869; двойка — Е. Белоусов и А. Беляков (М.) — 1.29,922.

Современное пятиборье. Женщины — Е. Болдина (М.), мужчины — В. Ягорашвили (Груз. ССР) и команда РСФСР.

Стендовая стрельба. Женщины: круглый стенд — Л. Цуранова (РСФСР) — 190; траншейный стенд — Е. Шиширина (РСФСР) — 182. Мужчины: круглый стенд — В. Тимохин (Азерб. ССР) — 220; траншейный стенд — К. Мандрик (ЧССР) — 218.

Стрелковый спорт. Женщины: МВ-5 — А. Оберг (Эст. ССР) — 679,1; МВ-9 — Г. Назаренко (Молд. ССР) — 597; МВ-13 — И. Лещина (РСФСР) — 388; МП-3 — И. Кутыня (УССР) — 278; МП-5 — М. Добранчева (РСФСР) — 692; МП-10 — Н. Салуквадзе (Груз. ССР) — 489,7; ВП-4 — И. Шилова (БССР) — 499,3; ПП-2 — Н. Салуквадзе — 489,7. Мужчины: МВ-6 — В. Власов (М.) — 1279,5; МВ-9 — А. Жогло (РСФСР) — 702,8; МВ-10 — И. Малашков (УССР) — 394; МВ-12 — Г. Авраменко (УССР) — 690; МП-6 — И. Басинский (БССР) — 656; МП-8 — В. Торшин (РСФСР) — 693; МП-10 — С. Пыжьянов (РСФСР) — 577; ВП-6 — Э. Трубило (УССР) — 694,2; ПП-6 — В. Турла (Литов. ССР) — 689,5; РП-5 — Н. Решичев (РСФСР) — 593.

Стрельба из лука. Женщины: Т. Муктян (РСФСР) — 100 (в суперфинале) и команда Казах. ССР — 933. Мужчины: К. Школьный (УССР) — 108 (в суперфинале) и команда УССР — 952.

Теннис. Одиночный разряд: Е. Манюкова (М.), А. Черкасов (РСФСР); парный разряд: Н. Быкова (М.) и Е. Елисеенко (УССР), А. Зверев (М.) и В. Габричидзе (Груз. ССР).

Теннис настольный. Женщины: одиночный разряд — Л. Тимофеева (М.), парный разряд — Ф. Булатова (М.) и Е. Ковтун

* См. часть X («Международные спортивные соревнования в 1988 г.»).

(УССР); мужчины: одиночный разряд — А. Мазунов (РСФСР), парный разряд — А. Мазунов и Б. Розенцвейг (УССР); смешанный парный разряд — В. Прусене (Литов. ССР) и И. Подносов (РСФСР).

Тяжелая атлетика. Весовая категория до 52 кг — И. Исаков (Узб. ССР) — 245 (107,5 + 137,5), до 56 кг — О. Мирзоян (Арм. ССР) — 290 (125 + 165), до 60 кг — М. Седаев (РСФСР) — 312,5 (142,5 + 170), до 67,5 кг — В. Алешкин (УССР) — 335 (150 + 185), до 75 кг — Ф. Касапул (Молд. ССР) — 360 (157,5 + + 202,5), до 82,5 кг — И. Арсамаков (РСФСР) — 385 (172,5 + + 212,5), до 90 кг — Н. Мухамедьяров (Узб.ССР) — 402,5 (182,5 + +220), до 100 кг — А. Попов (РСФСР) — 430 (190 + 240), до 110 кг — А. Рапопорт (Латв. ССР) — 435 (200 + 235), свыше 110 кг — А. Гуняшев (РСФСР) — 465 (212,5 + 252,5).

Фехтование. Женщины: рапира — Т. Садовская (М.) и команда РСФСР; мужчины: рапира — А. Романьков (БССР) и команда РСФСР; сабля — С. Миндиргасов (М.) и команда РСФСР; шпага — А. Шуналов (М.) и команда Москвы.

Фигурное катание. Одиночный разряд: женщины — Н. Горбенко (УССР), мужчины — А. Фадеев (М.); парный разряд — Л. Селезнева и О. Макаров (Л.); танцы — М. Климова и С. Пономаренко (М.).

Футбол. Чемпионат СССР выиграла команда «Днепр» (Днепропетровск). Из высшей лиги выбыли набравшие наименьшее количество очков команды «Нефтчи» (Баку) и «Кайрат» (Алма-Ата). В высшую лигу вошли лучшие команды 1-й лиги — «Памир» (Душанбе) и «Ротор» (Волгоград). Кубок СССР выиграла команда «Металлист» (Харьков), одержавшая в финале победу над командой «Торпедо» (Москва) со счетом 2 : 0.

Хоккей. Чемпионат страны выиграла команда ЦСКА. Из высшей лиги выбыли команды «Торпедо» (Усть-Каменогорск) и «Иж-сталь» (Ижевск). На их место вошли команды «Динамо» (Минск) и «Динамо» (Харьков).

Хоккей с мячом. Команда «Енисей» (Красноярск).

Хоккей на траве. Женщины — команда «Колос» (Борисполь, УССР). Мужчины — «Динамо» (Алма-Ата).

Шашки международные. Женщины — З. Садовская (БССР), мужчины — А. Балякин (БССР), А. Чижов (РСФСР).

Шашки русские. Женщины — Ю. Вайнштейн (УССР), мужчины — Н. Абашиев (М.), М. Рахунов (УССР). *И. Старостина.*

ШАХМАТЫ

В высшей лиге 55-го чемпионата страны в Москве победу разделили А. Карпов (Москва) и Г. Каспаров (Баку), набравшие по 11,5 очка из 17; им присвоены звания чемпионов СССР. Следующие места поделили: 3—4-е — В. Салов (Ленинград) и А. Юсупов (Москва), набравшие по 10 очков, 5—6-е — В. Иванчук (Львов) и В. Эйгори (Одесса) — по 9,5 очка, 7-е место занял Л. Юдасин (Ленинград) — 9 очков, 8-е — А. Белявский (Львов) — 8,5 очка, 9—13-е — В. Гавриков (Вильнюс), Р. Ваганян, В. Смыслов и А. Соколов (все — Москва), Я. Эльвест (Таллинн), набравшие по 8 очков, 14-е — А. Халифман (Ленинград) — 7,5 очка, 15—16-е — М. Гуревич (Харьков) и И. Смирин (Минск) — по 7, 17—18-е — В. Маланюк (Севастополь) и А. Харитонов (Моск. обл.) — по 6 очков.

Отборочные турниры 56-го чемпионата выявили следующих победителей (при равном числе очков учитывались коэффициенты): Ужгород (чемпионат Всесоюзного добровольного физкультурно-спортивного общества профсоюзов) — 1-е место — Л. Васин (Минск), 2-е — А. Гусейнов (Баку), 3-е — М. Улыбин (Свердловск), 4-е — Ю. Балашов (Москва), 5-е — Э. Магеррамов (Баку), 6-е — Л. Олль (Таллинн), 7-е место — Э. Розенталис (Вильнюс); Барнаул — 1-е место — Л. Юртаев (Фрунзе), 2-е — А. Дреев, 3-е — Р. Холмов (оба — Моск. обл.), 4-е — К. Асеев (Ленинград), 5-е — С. Двойрис (Челябинск), 6-е — С. Савченко (Одесса), 7-е — Г. Георгадзе (Тбилиси), 8-е место — Г. Тимощенко (Новосибирск); Благовещенск — 1-е место — С. Лпутян (Ереван), 2-е — А. Ковалев (Витебск), 3-е — А. Ермолинский, 4-е — А. Лукин (оба — Ленинград), 5-е — Г. Кайданов (Моск. обл.), 6-е — Ю. Дохоян (Тула), 7—10-е места — А. Анастасян (Ереван), В. Зильберштейн (Брянск), Д. Ружяле (Вильнюс) и М. Сорокин (Моск. обл.). В турниры первой лиги был включен также ряд участников по результатам финала и других соревнований. В Клайпеде путевки в высшую лигу завоевали Б. Гельфанд (Минск) и С. Долматов (Моск. обл.), занявшие 1—2-е места, Л. Псахис (Красноярск) — 3-е, Балашов — 4-е, а также Олль, опередивший по коэффициентам Асеева и Смирина — 5—7-е места; в Симферополе — Двойрис — 1-е место, Маланюк и В. Тукмаков (Одесса) — 2—3-е, Дреев и К. Лернер (Одесса), опередившие по коэффициентам Георгадзе, — 4—6-е места. Кубок СССР по «быстрым шахматам» выиграл Юдасин, 2-е место занял М. Красенков (Москва), 3-е — З. Азмайпарашвили (Тбилиси), 4-е — Псахис, 5-е — Гаврилов.

Из каждого полуфинала 48-го чемпионата страны среди женщин 3 победительницы попадали в финал (практически представительство некоторых групп возросло). Успеха добились: в Витебске — С. Прудникова (Новосибирск) — 1-е место, Р. Эйдельсон (Витебск), И. Челушкина (Львов), Э. Хоровец (Минск) и Ю. Демина (Новосибирск) — 2—5-е места; в Ивано-Франковске — К. Кахиани (Тбилиси) — 1-е место, Ф. Ускова (Алма-Ата) — 2-е, М. Шереметьева (Кишинев) и Э. Сахатова (Алма-Ата) — 3—4-е, З. Лельчук (Львов) — 5-е место; в Ленинакане — С. Матнеева (Фрунзе) — 1-е место, Л. Куликова (Ереван) и Н. Мелашвили (Тбилиси) — 2—3-е места, Т. Мескн (Кутаиси) — 4-е, Н. Зинина (Ташкент) — 5-е место; в Минске — А. Софиева (Баку) — 1-е место, Г. Сахатова — 2-е, Т. Коган (обе — Алма-Ата) — 3-е, Л. Пярнпуу (Пярну) и Т. Фомина (Таллинн) — 4—5-е места. В финал (Алма-Ата) были приглашены также гроссмейстеры из Тбилиси Н. Александрия и Н. Гуриели. Места распределились так: 1-е место — Демина — 12 очков из 17, 2—3-е — Прудникова и Челушкина — по 10,5 очка, 4-е — Ускова — 10 очков, 5—6-е — Кахиани и Лельчук — по 9,5 очка, 7—10-е — Александрия, Гуриели, Куликова и Матвеева — по 9 очков, 11-е — Софиева — 8,5 очка, 12-е — Э. Сахатова — 7,5 очка, 13-е — Коган — 7 очков, 14—17-е — Мелашвили, Г. Сахатова, Шереметьева и Эйдельсон — по 6,5 очка, 18-е место — Хоровец — 6 очков. Право участия в межзональном турнире завоевали первые 4 победительницы, а также Кахиани, выигравшая в Алма-Ате матч у Лельчук со счетом 2 : 1 (последняя партия не игралась, так как все равно у Кахиани были лучшие коэффициенты). Клубный чемпионат страны (Набережные Челны) выиграли новосибирские шахматисты, опередив клубы: московский областной (2-е место) и московский им. Т. Петросяна (3-е место).

Первенство страны среди молодых мастеров в Вильнюсе выиграл А. Гольдин (Новосибирск), опередивший по коэффициентам Гельфанда. Отставшие на очко Красенков, Дреев и А. Шабалов (Рига) заняли места в указанном порядке также по дополнительным показателям. В Ивано-Франковске чемпионом страны среди юношей стал Улыбин, 2-е место занял Г. Камский (Ленинград), 3-е — А. Широв (Рига). Участвовавшие в турнире шахматистки в возрасте до 14 лет заняли 5-е место (В. Крамник, Туапсе) и 8-е — М. Оратовский (Кишинев). Матч между ними закончился вничью, что дало право Крамнику стать кандидатом на участие в первенстве мира. Среди девушек на чемпионате в Прилуках победу одержала Л. Домаркайте (Плуге), 2-е место заняла Н. Джанжгава, 3-е — Т. Ланчава (обе — Тбилиси), 4-е — К. Ковалевская (Ростов-на-Дону). Дополнительный матч (отборочный к первенству мира среди 14-летних) Ланчава выиграла у Ковалевской со счетом 4 : 2. В отборочных соревнованиях к первенствам мира у шахматистов старшего возраста лучшие результаты показали: в Боржоми (среди юношей) — Дреев — 1-е место, Широв — 2-е (а в возрасте до 16 лет — 1-е), В. Акопян (Ереван) — 3-е; в Баку (среди девушек) — Кахиани — 1-е место, Софиева — 2-е, А. Белаконская (Одесса) и Домаркайте — 3—4-е места. Ю. Левитан (Минск) и С. Тереладзе (Самтредия) поделили 7—8-е места, а в возрастной категории до 16 лет — 1—2-е места. В дополнительных матчах К. Арахамия (Тбилиси), освобожденная от предварительного отбора в связи с участием в турнире претенденток, победила Кахиани со счетом 3 : 2 (Тбилиси), а Тереладзе выиграла в Москве у Левитан (3,5 : 1,5). В Димитровграде (Ульяновская обл.) проходили финальные шахматные соревнования вторых летних Всесоюзных спортивных игр молодежи. Среди юношей места распределились так: 1-е — команда РСФСР, 2-е — команда Латвии, 3-е — команда Ленинграда; среди девушек 1-е место заняла команда Узб. ССР, на 2-м — команда Грузии, на 3-м — команда РСФСР. На турнире дружин «Белая ладья» (Гродно) 1-е место завоевала школа № 15 Кутаиси, 2-е — школа № 30 Ленинграда, 3-е — школа № 142 Харькова. *Л. Абрамов.*

СОЮЗНЫЕ СОВЕТСКИЕ СОЦИАЛИСТИЧЕСКИЕ РЕСПУБЛИКИ

АЗЕРБАЙДЖАНСКАЯ СОВЕТСКАЯ СОЦИАЛИСТИЧЕСКАЯ РЕСПУБЛИКА

(Азербайджан)

Общие сведения. Площадь — 86,6 тыс. км². Население (на 12 января 1989 г.) — 7029 тыс. чел. В состав Азерб. ССР входят Нахичеванская АССР и Нагорно-Карабахская автономная область (указом Президиума Верх. Совета СССР от 12 января 1989 г. введена временно особая форма управления при сохранении статуса Нагорного Карабаха как автономной области в составе Азерб. ССР). В республике 61 сельский р-н, 65 городов, 122 пос. гор. типа. Столица — Баку (1757 тыс. жит. на 12 января 1989 г.). Население: азербайджанцы, русские, армяне и др.

Государственный строй. Азербайджанская ССР — союзная советская социалистическая республика в составе СССР. Действующая Конституция Азерб. ССР принята 21 апреля 1978 г.

Верх. Совет Азерб. ССР 11-го созыва избран 24 февраля 1985 г. Из 450 депутатов — 228 рабочих и колхозников, 311 чл. и канд. в чл. КПСС, 139 беспартийных, 179 женщин, 112 депутатов в возрасте до 30 лет.

Председатель Верх. Совета Азерб. ССР — С. А. Рустам-заде, заместители — Ш. Я. Гарибян, А. А. Керимов, Л. С. Сычева, Т. Я. Тагиева. Председатель Президиума Верх. Совета Азерб. ССР — Э. М. Кафарова (с июня 1989 г.); заместители — С. А. Алиева, Н. С. Фаталиев; секретарь Президиума — Р. С. Казиева; члены Президиума — Н. А. Алиев, А. М. Аманов, К. Р. Аразов, З. С. Аслапова, Р. М. Бедиров, А. Х. Везиров (с ноября 1988 г.), В. Г. Гарибян, Д. Д. Джамалова, Ф. Р. Мустафаев, Н. В. Никитин, Л. А. Соколов, З. Н. Тагиев, М. А. Усейнов, А. И. Ширинкин, Р. А. Юсуфова.

Председатель Совета Министров Азерб. ССР — А. Н. Муталибов (с января 1989 г.), первые заместители — М. И. Абдуллаев (с декабря 1988 г.; он же — пред. Госагропрома), А. Т. Раси-заде; заместители — Д. М. Асанов, Р. А. Гусейнов (с февраля 1989 г.; он же — пред. Госплана); Е. Г. Протоковец (с октября 1988 г.). Мин. ин. дел — Г. Садыхов.

17 июня 1988 г. 7-я сессия Верх. Совета Азерб. ССР 11-го созыва образовала Постоянную комиссию по делам межнац. отношений и интернац. воспитанию; обсудила задачи Советов нар. депутатов республики по ускорению социально-культурного развития села в свете требований перестройки; рассмотрела вопрос о ходатайстве депутатов Совета нар. депутатов Нагорно-Карабахской автономной области о передаче НКАО из состава Азерб. ССР в состав Арм. ССР*, проект закона Азерб. ССР о нар. обсуждении важных вопросов гос. жизни; утвердила указы Президиума Верх. Совета Азерб. ССР. 8-я сессия (10 ноября) избрала депутата А. Х. Везирова членом Президиума Верх. Совета Азерб. ССР, обсудила гос. план экономич. и социального развития Азерб. ССР на 1989 г. и ход выполнения гос. плана экономич. и социального развития республики в 1988 г., гос. бюджет Азерб. ССР на 1989 г. и исполнение гос. бюджета республики за 1987 г., утвердила указы Президиума Верх. Совета Азерб. ССР.

Коммунистическая партия Азербайджана на 1 января 1989 г. насчитывала 384 711 чл. и 12 833 канд. в чл. партии (10 816 первичных партийных организаций).

Бюро и Секретариат ЦК КП Азербайджана. Члены Бюро — О. А. Багиров, А. Х. Везиров, Г. А. Гасанов, И. И. Гореловский (с ноября 1988 г.), В. А. Гусейнов (с ноября 1988 г.), Р. Я. Зейналов, Э. М. Кафарова (с июня 1989 г.), М. Р. Мамедов (с марта 1989 г.), А. Н. Муталибов (с марта 1989 г.), Т. Х. Оруджев, В. П. Поляничко (с ноября 1988 г.), Н. И. Попов (с марта 1989 г.), А. Т. Раси-заде. Кандидаты в члены Бюро — С. Н. Алекперов, Р. В. Ахундов.

Первый секретарь ЦК КП Азербайджана — А. Х. Везиров, второй секретарь — В. П. Поляничко; секретари — Г. А. Гасанов, Р. Я. Зейналов, Т. Х. Оруджев.

23 января 1988 г. 10-й пленум ЦК КП Азербайджана обсудил отчет Бюро ЦК КП республики о работе по руководству перестройкой. 11-й пленум (21 мая) рассмотрел орг. вопрос. 12-й пленум (30—31 мая) избрал делегатов на 19-ю Всесоюзную конференцию КПСС, обсудил итоги встречи секретарей ЦК КП Азербайджана и ЦК КП Армении, решил орг. вопросы. 13-й пленум (16 августа) рассмотрел практич. работу парт. организаций республики по реализации решений 19-й Всесоюзной партийной конференции и Июльского (1988 г.) пленума ЦК КПСС, избрал комиссию по вопросам улучшения продовольств. обеспечения населения республики, решил орг. вопрос. 14-й пленум (13 ноября) обсудил меры по ускорению решения жилищной проблемы в республике, заслушал отчет Бюро ЦК о работе после 13-го пленума ЦК КП Азербайджана, рассмотрел вопрос о реорганизации аппарата парт. комитетов республиканской парт. организации и образовании комиссий ЦК КП Азербайджана, решил орг. вопрос. 15-й пленум (30 декабря) обсудил кандидатуры от КП Азербайджана для выдвижения кандидатами в нар. депутаты СССР от КПСС, утвердил комиссии ЦК КП республики.

24 февраля 1988 г. на собрании республиканского парт. актива рассмотрены вопросы о положении в Нагорном Карабахе и неотложных мерах по оздоровлению обстановки в НКАО, а также коренному улучшению массово-политич. и идеологич. работы в республике.

Профессиональные союзы Азербайджана на 1 января 1989 г. насчитывали 2 629 770 чл. (16 252 первичные профсоюзные организации). Пред. республиканского Совета профсоюзов — Р. А. Агаев.

* О событиях, связанных с НКАО, см. ст. «*Нагорно-Карабахская автономная область*».

30 июля 1988 г. 4-й пленум обсудил отчет Президиума Азербсовпрофа о работе по руководству перестройкой деятельности профсоюзных организаций и задачах профсоюзов республики, вытекающих из решений 19-й Всесоюзной конференции КПСС.

Ленинский Коммунистический Союз Молодежи Азербайджана на 1 января 1989 г. насчитывал 1 118 201 чл. (11 787 первичных комсомольских организаций).

Первый секретарь ЦК ЛКСМ Азербайджана — С. Н. Алекперов; второй секретарь — В. Н. Тяглый; секретари — Э. Азизов, И. Гаджиева, Р. Б. Иманов, С. Р. Сейранов.

20 августа 1988 г. 4-й пленум ЦК ЛКСМ Азербайджана обсудил задачи комсомольских и пионерских организаций республики по перестройке нар. образования.

Социально-экономическое развитие. Общеэкономические показатели развития нар. х-ва. В 1988 г. произведенный нац. доход увеличился на 4,3% и составил 11,7 млрд. руб. (в фактич. ценах). Производительность труда, исчисленная из объема чистой продукции предприятий, снизилась в 1988 г. на 1,1%. Продукции пром-сти произведено за год на 12,2 млрд. руб. (на 408,6 млн. руб. больше, чем в 1987 г.), продукции с. х-ва — на 3826,2 млн. руб. Осуществлялась социальная переориентация экономики. Вместе с тем не достигнуты намеченные на 1988 г. планы по некоторым важнейшим показателям, в т. ч. по нац. доходу. Имеющиеся недостатки в произ-ве, переработке, хранении с.-х. продукции не позволили улучшить продовольств. снабжение населения.

Социальное развитие. Трудовые ресурсы республики за год увеличились на 45 тыс. чел. и составили на начало 1989 г. 57% всего населения. Общая численность рабочих и служащих составила 2151,7 тыс. чел., колхозников (общественное х-во) — 315,2 тыс. В кооперативах и инд. труд. деятельностью было занято почти 27 тыс. чел. В 1988 г. образованы 10 центров по трудоустройству, переобучению и профориентации населения и 59 бюро по трудоустройству, в которые обратились св. 115 тыс. чел., из них 100 тыс. подобрали себе место работы. Население получило из обществ. фондов потребления выплат и льгот на 2732 млн. руб., что на 153 млн. руб. больше, чем в 1987 г. Денежные выплаты населению из обществ. фондов потребления в виде пенсий, пособий и стипендий увеличились почти на 66 млн. руб. (6%). Выдачи ссуд на индивидуальное жилищное стр-во, приобретение садовых домиков и пр. возросли на 162 млн. руб.

Произ-во продуктов питания и непродовольств. товаров увеличилось за 1988 г. на 204,2 млн. руб. Общий объем произ-ва этих товаров (без алкогольных напитков) составил 4,8 млрд. руб. (в розничных ценах) и увеличился по сравнению с 1987 г. на 4,5%. Произ-во продуктов питания возросло за 1988 г. на 78,5 млн. руб.

Выпуск важнейших видов продуктов питания характеризуется следующими данными:

	1980 г.	1987 г.	1988 г.
Мясо (включая субпродукты 1-й категории из гос. сырья), тыс. т	58,9	82,9	84,1*
Животное масло, тыс. т	4,7	5,2	5,5
Колбасные изделия, тыс. т	25,4	27,8	28,1
Цельномолочная продукция (в пересчете на молоко), тыс. т	187,7	235,4	238,9
Растительное масло, тыс. т	49,3	58,1	49,7
Консервы, млн. усл. банок	469,9	794,5	805,7
Чай натуральный, тыс. т	17,5	20,9	22,4

* Пром. выработка.

Несмотря на некоторый рост произ-ва продовольств. товаров, положение в снабжении населения продуктами питания сохраняется напряженным.

Население получило платных услуг на 765 млн. руб., что почти на 43 млн. руб. больше, чем в 1987 г.

Прирост произ-ва товаров легкой пром-сти в 1988 г. по сравнению с 1987 г. составил 6,3 млн. руб. (0,4%). Выпуск непродовольств. товаров (без товаров легкой пром-сти) вырос на 119 млн. руб. (9%).

Выпуск товаров нар. потребления характеризуется данными таблицы на стр. 104.

За счет всех источников финансирования за год сдано в эксплуатацию 38 тыс. новых квартир общей площадью

	1980 г.	1987 г.	1988 г.
Ткани, млн. м²	169	184,2	179,7
Трикотажные изделия, млн. шт.	30	42,8	42,6
Чулочно-носочные изделия, млн. пар	37,8	44	43,6
Обувь, млн. пар	18,2	23,2	20
Ковры и ковровые изделия, тыс. м²	3100	3972	3757
Холодильники, тыс. шт.	267,1	332,5	357
Мебель, млн. руб.	64,3	95,5	98,8

2,8 млн. м². Жилищные условия улучшили 257 тыс. чел. План стр-ва жилья выполнен. Введены в действие дошкольные учреждения на 8,5 тыс., общеобразоват. школы на 46,5 тыс., ПТУ — на 2320 мест, больницы — на 2067 коек, амбулаторно-поликлинич. учреждения — на 4550 посещений в смену и др.

Различными видами обучения охвачено 2,3 млн. чел. В 1988 г. подготовлено 17,4 тыс. специалистов с высшим и 25,1 тыс. со ср. спец. образованием. В республике насчитывалось 4,4 тыс. массовых библиотек, 3,5 тыс. клубных учреждений, св. 120 музеев, 15 театров.

Увеличилась обеспеченность населения врачами, ср. мед. персоналом, больницами и поликлиниками. Однако потребность населения в высокоэффективной мед. помощи удовлетворяется не полностью. Возросла заболеваемость туберкулезом, отдельными инфекц. заболеваниями. Смертность населения составляла 6,7 в расчете на 1000 чел. населения. Показатель рождаемости составил 26,7 против 26,9 на 1000 чел. населения в 1987 г. Уровень младенческой смертности (умершие в возрасте до 1 года на 1000 родившихся) снизился с 28,6 в 1987 г. до 27,3 детей в 1988 г. Затраты на мероприятия по охране труда составили 65 млн. руб.

Общая сумма затрат на природоохранные мероприятия (включая затраты на лесное х-во) составила ок. 100 млн. руб.

Научно-технический прогресс. На технич. перевооружение и реконструкцию действующего произ-ва использовано 618 млн. руб. гос. капитальных вложений. В 1988 г. в пром-сти комплексно механизировано и автоматизировано 65 участков, цехов, произ-в, что на 20% больше, чем в 1987 г. За счет внедрения достижений науки и техники в пром-сти сэкономлено около 48 млн. руб.

Ресурсосбережение. В нар. х-ве сэкономлено св. 150 тыс. т усл. топлива, 70 млн. кВт·ч электроэнергии, св. 65 тыс. т металла, 19 тыс. т стальных труб, ок. 42 тыс. т цемента, 16 тыс. м³ лесоматериалов.

Совершенствование управления и хозяйственного механизма. В 1988 г. в новых условиях хозяйствования работали 953 предприятия и организации с общей численностью 675,9 тыс. чел. На 1 декабря 1988 г. 582 колхоза и совхоза применяли арендный подряд, из них 153 х-ва полностью перешли на эту форму организации произ-ва. В 1988 г. в республике было ок. 1300 кооперативов; ими реализовано продукции и оказано услуг на 69 млн. руб.

Промышленность. В 1988 г. договорные обязательства по поставкам продукции в соответствии с гос. заказом и по прямым связям выполнены на 98,2%. Общий объем пром. продукции увеличился по сравнению с 1987 г. на 3,5%. Производительность труда возросла на 3,9%.

Произ-во важнейших видов пром. продукции характеризуется следующими данными:

	1980 г.	1987 г.	1988 г.
Электроэнергия, млрд. кВт·ч	15,1	22,8	23,5
Стальные трубы, тыс. т	575	566,6	604
Сборный железобетон, тыс. м³	1564	1693,6	1915,3
Минеральные удобрения (в пересчете на 100% питат. веществ), тыс. т	220	313,2	320,2
Цемент, тыс т	1196	1290	1219,6

Агропромышленный комплекс. Валовая продукция с. х-ва по сравнению с 1987 г. уменьшилась на 169,5 млн. руб. (4,2%). Продукция животноводства возросла на 24,6 млн. руб. (1,7%), растениеводства — сократилась на 194,1 млн. руб. (7,5%). Прибыль колхозов, совхозов и межхозов по всем видам деятельности за год составила 427 млн. руб., что на 133 млн. руб. (24%) меньше, чем в 1987 г. Рентабельность с.-х. произ-ва снизилась с 25,5 в 1987 г. до 23,1% в 1988 г. Число убыточных х-в сократилось со 142 до 122.

Валовой сбор осн. с.-х. культур во всех категориях х-в характеризуется следующими данными (тыс. т):

	В среднем за год		1987 г.	1988 г.
	1981—1985 гг.	1986—1988 гг.		
Зерно	1239,8	1201	1117,6	1417,3
Хлопок-сырец	706,7	699	702,3	616,1
Картофель	189,8	185,4	201,9	165,1
Овощи	890,7	877,0	855	879,7
Плоды и ягоды	317,5	422,9	431,3	433,5
Виноград	1829,2	1411,6	1549,9	1247,4
Чайный лист (сортовой)	29,2	33,1	34,2	34,5

В 1988 г. урожайность зерновых культур по республике составила 26,3 ц с га против 24,2 ц в 1987 г. Пшеницы собрано 817,5 тыс. т, кукурузы на зерно — 69,9 тыс. т. Валовой сбор зерновых культур увеличился по сравнению с 1987 г. на 298 тыс. т. Гос. заказ на закупку хлопка-волокна выполнен на 86%, его закуплено 202,7 тыс. т.

Произ-во продуктов животноводства во всех категориях х-в характеризуется следующими данными:

	В среднем за год		1987 г.	1988 г.
	1981—1985 гг.	1986—1988 гг.		
Мясо (в убойном весе), тыс. т	157	183,5	184	189,6
Молоко, тыс. т	897	1053,4	1062	1066,6
Яйца, млн. шт.	871	1041,7	1056	1071,4
Шерсть (в физич. весе), тыс. т	11	11,4	11,4	11,9

В 1988 г. произ-во мяса возросло по сравнению с 1987 г. на 3%, молока — на 0,4, яиц — на 1,5, шерсти — на 4,4%. Ср. удой молока от одной коровы возрос на 29 кг и составил 2089 кг. Яйценоскость кур-несушек составила 152 шт. против 145 в 1987 г.

В 1988 г. по сравнению с 1987 г. произ-во мяса (в убойном весе) в расчете на душу населения увеличилось на 0,4 кг, молока — сократилось на 1,7 кг и составило: мяса — 27,2 кг, молока — 153 кг.

В 1988 г. гос. закупки продуктов животноводства во всех категориях х-в составили: скота и птицы (в живом весе) — 184,3 тыс. т, молока — 432,3 тыс. т, яиц — 439,6 млн. шт., шерсти (в переводе на чистое волокно) — 6,5 тыс. т.

Поголовье продуктивного скота составило (во всех категориях х-в, на 1 января, млн. голов):

	1981 г.	1988 г.	1989 г.
Крупный рогатый скот	1,8	2	2
в т. ч. коровы и буйволицы	0,7	0,7	0,7
Свиньи	0,2	0,2	0,2
Овцы и козы	5,4	5,7	5,7

АПК республики поставлено 2458 тракторных плугов, 898 сеялок, 960 косилок, 574 зерноуборочных комбайна, 257 силосоуборочных и кормоуборочных, 370 хлопкоуборочных машин, 350,6 тыс. т минер. удобрений (в пересчете на 100% питат. веществ).

На развитие АПК республики использовано 1019 млн. руб. капитальных вложений, из них 703 млн. руб. (69%) направлено на развитие с. х-ва, 99 млн. руб. (10%) — в переработ. отрасли. Капитальные вложения на мелиоративное стр-во составили почти 305 млн. руб.

Сданы в эксплуатацию хранилища для картофеля, овощей и фруктов на 22,5 тыс. т единоврем. хранения, силосные и сенажные сооружения на 28,4 тыс. м³, склады для хранения 450 т минер. удобрений, сенохранилища на 100,2 тыс. т единоврем. хранения, 4 предприятия перерабат. отраслей.

Капитальное строительство. Введены в действие осн. фонды стоимостью 2689 млн. руб., в т. ч. производственные — 1879 млн. руб. В 1988 г. за счет всех источников финансирования на развитие нар. х-ва направлено 3300 млн. руб. капитальных вложений. Не выполнена пусковая программа производств. стр-ва: из 31 объекта с мощностями номенклатуры гос. заказа сданы в эксплуатацию 11 (35%).

Сданы в эксплуатацию объекты ЛЭП-500 киловольт Азерб. ГРЭС — Апшерон протяженностью 250 км, стационарные глубоководные платформы на месторождении им. 28 Апреля, ЛЭП протяженностью 3,8 тыс. км, участки магистральных газопроводов почти на 130 км, нефтеемкости на 6,6 тыс. м³, з-д ЖБИ в Али-Байрамлы, кирп. з-д в Касум-Исмаиловском р-не и др.

Академия наук Азербайджанской ССР основана в 1945 г. На 1 января 1989 г. в ее составе 39 академиков и 63 чл.-корр. Президент — Э. Ю. Салаев.

В составе АН — 6 отделений (физико-технич. и математич. наук; химич. наук; наук о Земле; биологич. наук; истории, экономики, философии и права; литературы, языка и искусства), 29 науч. учреждений, 12 конструкторских и конструкторско-технологич. бюро с опытными произ-вами, науч. центры в Нахичеванской АССР и в Кировабаде, науч. базы в Нагорно-Карабахской АО и в г. Шеки. Численность работающих в АН Азерб. ССР на 1 января 1989 г. составила св. 13 тыс. чел., в т. ч. 4450 науч. работников, из них 350 докторов наук и 2419 кандидатов наук.

Деятельность в 1988 г. 11 мая на годичном Общем собрании были подведены итоги деятельности АН за 1987 г., обсуждены первоочередные задачи и пути их эффективного решения. 17 декабря на Общем собрании АН были обсуждецы ход перестройки деятельности Академии и задачи, стоящие перед науч. учреждениями республики.

В 1988 г. учреждения АН Азерб. ССР принимали участие в выполнении 25 общесоюзных и 10 республиканских комплексных программ. Продолжалось сотрудничество со странами — членами СЭВ. В 1988 г. н.-и. учреждения Академии наук разрабатывали 548 тем по 222 проблемам. В нар. х-во внедрены 142 работы, экономич. эффект от использования которых составил 29,2 млн. руб. Получено 242 авторских свидетельства на изобретения и 248 положит. решений.

Ученые АН проводили совместные исследования, участвовали в работе междунар. конгрессов, симпозиумов, совещаний. За рубеж выезжали 103 ученых и специалиста, учреждения АН Азерб. ССР посетили 65 зарубежных ученых. Ученые республики принимали участие в междунар. тюркологическом конгрессе (Турция), в 12-м междунар. конгрессе антропологич. и этнологич. наук (СФРЮ), 21-й ГА европейской сейсмологич. ассоциации (НРБ), междунар. конференции по центр. Азии (США), 19-й междунар. конференции по физике полупроводников (ПНР) и др.

Изд-во «Элм» в 1988 г. выпустило в свет 181 наименование книг объемом 1771 печат. лист. Опубликованы работы «XXVII съезд КПСС: вопросы развития социалистической демократии» А. Шакарова, «Палеография Азербайджана в раннем и среднем плейстоцене» А. Мамедова, Б. Алескерова. Были изданы памятники классич. наследия: «Огузname» Фазлуллаха Рашид ад-Дина, «История» Ибрагима Печеви и др. Вышел в свет 1-й т. документ. издания журнала «Молла Насреддин». Изданы: «Вопросы культуры речи» (сб. статей), «Азербайджанские мифологические тексты» и др.

В 1988 г. в Центр. библиотеку АН поступило св. 83 тыс. экз. книжных единиц.

Культурная жизнь. В 1988 г. прошли Дни литературы и искусства Азерб. ССР в Ленинграде. Было широко отмечено в республике 175-летие философа-гуманиста, основоположника азерб. драматургии М. Ф. Ахундова.

Художественная литература и литературоведение. Из серии «Библиотека мировой литературы» опубликованы на азерб. языке произведения Данте, Р. Тагора, Ш. Руставели, М. Физули, Л. Толстого, М. Горького, Т. Драйзера, Дж. Сэлинджера, Ч. Диккенса и др. Изданы сериалы: «Из классического наследия», «Библиотека народного творчества» и «Жемчужины азербайджанской литературы» с произведениями М. Вагифа, М. Мушфика. Вышли в свет романы и повести Б. Байрамова, Дж. Алибекова, М. Сулеймановой и др. Из серии «Библиотека азербайджанской литературы» изданы «Азербайджанские сказки, мифы, легенды» (т. 1).

В области литературоведения опубликованы книги: «Классическое наследие и современная литература» З. Акперова, «Крылатые слова» М. Адилова, «История и роман» Я. Ахундова, «Язык и стиль писателя» Н. Худиева, «Мирза Фатали Ахундов» Я. Караева и др.

Театр. В 1988 г. на сценах 16 театров республики осуществлено 59 новых постановок. На сцене Азерб. драм. театра им. М. Азизбекова поставлены спектакли «Наша странная судьба» И. Эфендиева (реж. М. Фарзалибеков), «Золотая чаша» С. Сахавата (реж. Б. Османов), «Ганлы Нигяр» С. Шендила (реж. В. Гасанов), «Ерма» Ф. Гарсиа Лорки (реж. М. Фарзалибеков), «Игра в снежки летом» В. Самед-оглы (реж. Г. Атакишиев), «Подсолнухи» Р. Самандара (реж. Г. Аблуч), «Мертвые без погребения» Ж. П. Сартра (реж. М. Алекперова). На сцене русского драм. театра им. С. Вургуна поставлены: «Закат» И. Бабеля (реж. Дж. Селимова), «Звезды на утреннем небе» А. Галина (реж. А. Смеляков), «Доктор Айболит» по сказке К. Чуковского (реж. Г. Тазизаде), «Самоубийство» Н. Эрдмана (реж. А. Смеляков), «Собака» В. Красногорова (реж. Н. Рябов), «Мать Иисуса» А. Володина (реж. А. Пологашвили и А. Шаровский). Театр кукол им. А. Шанга подготовил спектакли «Пери Джаду» А. Ахвердиева (реж. Н. Агаев), «Путешествие Синдбада» Р. Ализаде (реж. Р. Ализаде), «Снегурочка» по сказке А. Островского (реж. Н. Агаев), «Чучело и аистенок» Л. Лепилиной (реж. В. Мелков), «Молла Насреддин» Г. Расулова и А. Самедова (реж. О. Дадашев).

С интересным репертуаром выступили коллективы районных театров республики. Пьесы «Увядшие цветы» Дж. Джабарлы (реж. О. Гурбанов), «Жизнь подобна песне» Х. Гасиловой (реж. Г. Гасанов), «Любовь и измена» К. Тоналова (реж. Ю. Багиров) поставлены в Кировабадском драм. театре им. Дж. Джабарлы; «Мельница» М. Сулеймановой (реж. И. Исмаилов), «Любовь под вязами» Ю. О'Нила (реж. В. Асадов), «Кочегар и принцесса» Л. Жуховского (реж. В. Бабаев), «Под светом луны» А. Гасымова (реж. А. Асадов) — в Нахичеванском муз.-драм. театре им. Дж. Мамедкулизаде; «Самый счастливый день» А. Бабаева (реж. Ю. Акберов), «Мельница» М. Сулеймановой (реж. Р. Алмурадов) — в Сумгаитском драм. театре им. Г. Араблинского; «Сказка о хорошем падишахе» Анара (реж. Ф. Абдуллаев), «Рыжая кобыла с колокольчиком» Н. Друцэ (реж. М. Фейзуллаев), «Над высокими горами летят птицы» К. Бакихановой (реж. Дж. Новрузов), «Автобус» С. Стартиева (реж. Г. Атакишиев) — в Шекинском драм. театре им. С. Рахмана; «Ревизор» Н. В. Гоголя (реж. Г. Алиева), «Горькие воспоминания» Дж. Мамедкулизаде (реж. Б. Рзаев), «Махмуд и Марьям» Эльчина (реж. О. Курбанов), «Тахмина и Заур» Анара (реж. О. Курбанов) — в Ленкоранском драм. театре им. Н. Б. Везирова; «Выбрал я себе дорогу» по произведениям Дж. Юсифзаде (реж. В. Зиядханов), «Прокурор» К. Джагарова (реж. А. Мехтиев), «Огтай Элоглы» Дж. Джабарлы (реж. А. Мехтиев) — в Агдамском драм. театре им. А. Ахвердиева; «Увядшие цветы» Дж. Джабарлы (реж. З. Аббасов), «Злой дух» А. Ширванзаде (реж. Ф. Саркаров), «Право на жизнь» М. Вишниченко (реж. Ф. Саркаров), «Должность» А. Айлисли (реж. Р. Алмурадов) — в Мингечаурском драм. театре им. М. Давудовой.

В республике прошли гастроли драм. театра им. В. Ф. Комиссаржевской и академич. театра комедии из Ленинграда, Иркутского театра драмы им. Н. Охлопкова. Азерб. драм. театр им. С. Рахмана (г. Шеки) показал свои спектакли в Москве.

Музыка. В 1988 г. на сцене Азерб. академич. театра оперы и балета им. М. Ф. Ахундова состоялась премьера новой постановки оперы М. Магомаева «Шах Исмаил» (реж. А. Неймат-заде).

В 1988 г. композиторами республики созданы новые произведения. Среди них: классическая симфониетта Ф. Гусейнова, 3-я симфония М. Бабаева, 6-я симфония Р. Мустафаева, симфонич. поэмы К. Ахмедова, 4 пьесы для большого симфонич. оркестра М. Джафарова, вариации для фортепиано и сюита для духового квинтета Р. Рустам-заде, концерт для органа с камерным оркестром С. Ибрагимовой, 6 прелюдий для фортепиано А. Керимова, «Пастораль» для камерно-инструмент. ансамбля Н. Птицына, соната для фортепиано А. Азимова и др. Состоялись премьеры исполнений 8-й симфонии А. Далгашева и оратории «Страна огней» (на стихи Р. Зека) В. Адыгезалова.

В 1988 г. в республике проходили: фестиваль им. К. Караева «Музыка XX века», фестиваль рок-музыки. Состоялись гастроли Азерб. симфонич. оркестра им. Уз. Гаджибекова в Одессе, Азерб. театра муз. комедии в Бобруйске и Белой церкви (БССР).

Звание «Народный артист СССР» присвоено солистке Ф. Касимовой (Азерб. академич. театр оперы и балета им. М. Ф. Ахундова), звание «Народный артист Азерб. ССР» — композитору Г. Ханмамедову.

К и н о. Киностудией «Азербайджанфильм» им. Дж. Джабарлы в 1988 г. созданы художеств. фильмы: «Мерзавец» (авторы сценария Р. Фаталиев, В. Мустафаев, реж. В. Мустафаев), «Официальный визит» (авторы сценария М. Авдиев, А. Донец, реж. Р. Исмайлов), «Мужчина для молодой женщины» (автор сценария М. Ибрагимбеков, реж. Дж. Мехтиев); фильмы по заказу ЦТ «Курица под гипнозом» (автор сценария Э. Кулиева, реж. Л. Сафарова), «Когда кони плачут» (автор сценария И. Мелик-заде, реж. Дж. Кулиев).

Документальное кино представлено лентами: «Сибирь — 800 км от дома» (автор сценария и реж. Т. Бекир-заде), «Увядшие листья» (автор сценария Н. Кесемenли, реж. З. Магеррамов), «Встреча с белым тигром» (автор сценария Дж. Меликов, реж. Я. Эфендиев), «На страже Родины» (автор сценария А. Мугаилы, реж. Р. Юзбашев), «Кресло» (автор сценария А. Дадашев, реж. Х. Мурадов), «Мост над Каспием» (автор сценария Н. Сеидов, реж. Н. Бадалов), «Праздник дружбы» (автор сценария и реж. Т. Бекир-заде), «Профессия, которую мы выбираем» (автор сценария А. Дадашев, реж. Д. Иманов), «Вот начну новую жизнь» (автор сценария М. Мирмовсумов, реж. Т. Муталлимов), «Под номером восемь» (автор сценария Гаджиев, реж. Р. Шахмалиев), «Первые вершины» (автор сценария и реж. Дж. Зейналов), «Путешествие по Азербайджану» (автор сценария Н. Кесемenли, реж. З. Магеррамов) и др.

Выпущены мультфильмы: «Мечты, мечты» (автор сценария Е. Абрамов, реж. В. Талыбов), «Без чувства меры» (автор сценария Д. Сеидова, режиссеры Э. Ахундов, Е. Донцова, Р. Дадашев), «Вот пришел Кеса» (автор сценария Ч. Гарягды, реж. А. Магеррамов), «Трудная задачка» (автор сценария Р. Самандар, реж. А. Мамедов).

В апреле в Баку проходил 21-й Всесоюзный кинофестиваль под девизом «За гражданственность киноискусства, за художественную и нравственную взыскательность».

И з о б р а з и т е л ь н о е и с к у с с т в о. В 1988 г. наиболее значительными выставками были республиканские выставки «Страна Советов», посвященная 70-летию Великого Октября, «Всегда начеку», выставки скульптуры малых форм, «Стекло и керамика», «Экслибрисы республик Закавказья», «Миниатюра-88», «Современный художественный текстиль», «Мир глазами молодых».

В Баку были показаны индийская выставка «Кашмирские ремесла» и «Изобразительное искусство Индии» (из фондов Музея искусства им. Р. Мустафаева), а также выставка ленингр. графиков в рамках Дней Ленинграда в Азерб. ССР. В Баку состоялся Всесоюзный симпозиум скульптуры в камне. В республике была проведена Неделя изобразительного искусства, приуроченная к 70-летию ленинского декрета о монументальной пропаганде.

Азерб. художники приняли участие во всесоюзных выставках «Страна Советов», «Всегда начеку» в Москве, где прошла также персональная выставка живописца М. Мирджавадова, а также экспонировались выставки произведений художников С. Салам-заде «По Ливии», Н. Ибрагимовой «По Индии», Э. Шахтахтинской, книжного графика А. Гусейнова. Произведения азерб. мастеров экспонировались также в Ульяновске, Вильнюсе, Усть-Каменогорске, Павлодаре, Кустанае.

В 1988 г. звание «Народный художник Азерб. ССР» присвоено Р. Бабаеву, И. Зейналову, Ш. Мангасарову.

С т р о и т е л ь с т в о и а р х и т е к т у р а. В 1988 г. в Баку построен театр юного зрителя, реконструирован театр оперы и балета, введены в строй дома быта в Джалилабадском, Сабирабадском р-нах и др. объекты.

Х у д о ж е с т в е н н а я с а м о д е я т е л ь н о с т ь. В 1988 г. в республике насчитывалось 3233 клуба. Созданы новые муз. коллективы — камерный оркестр в Кировабаде, духовой оркестр, а также мугамный центр в Баку.

В 1988 г. проходил 3-й республиканский смотр самодеятельного искусства (в рамках всесоюзного). В республике был проведен праздник ковра, в котором приняли участие ок. 300 участников художеств. самодеятельности.

Участники самодеятельных художеств. коллективов Азербайджана выступали на междунар. фестивале фольклора в Москве.

Общественные и культурные контакты с зарубежными странами. В 1988 г. в Баку проходили: междунар. симпозиум «Язык и этничность», 2-й междунар. симпозиум по искусству азерб. ковра и др. В республике гастролировали муз. коллективы из НРБ, СФРЮ, Нидерландов, США. Были проведены Дни Финляндии, Дакара в Азербайджане. В Баку экспонировалась выставка «Пейзаж в произведениях ГДР».

В МНР и Индии была проведена выставка «Наука, техника и экономика Азербайджанской ССР», в Португалии Азербайджан был представлен на междунар. ярмарке ФИЛ-88.

В 1988 г. Дни СССР на примере Азерб. ССР были проведены в МНР, ВНР, Японии. Выставки азерб. культуры и искусства экспонировались в НРБ, ГДР, Финляндии, Эфиопии, Тунисе, ДРА, ФРГ, Японии. Ряд художеств. коллективов и отдельные исполнители выезжали с гастролями в Индию, Францию, США, Турцию, Тунис.

М. Садыхов.

НАХИЧЕВАНСКАЯ АССР

В составе Азерб. ССР. Площадь — 5,5 тыс. км². Население — 295 тыс. жит. (на 12 января 1989 г.). В составе Нахичеванской АССР — 5 р-нов, 4 города, 3 пос. гор. типа. Столица — Нахичевань.

Верх. Совет Нахичеванской АССР 11-го созыва избран 24 февраля 1985 г. в составе 110 депутатов.

В 1988 г. пром. продукции произведено на 241,8 млн. руб., продукции с. х-ва — на 89,2 млн. руб.

В 1988 г. произведено 38,2 тыс. м³ травертиновых блоков, 43 тыс. м³ мраморной крошки, 122,1 тыс. м² облицовочных плит, 7411 тыс. шт. кирпича.

В 1988 г. произведено продуктов питания: 1462 т мяса (пром. выработка), 333 т колбасных изделий, 401 т животного масла, 3197 т цельномолочной продукции (в пересчете на молоко), 49,1 млн. усл. банок консервов. Произ-во товаров нар. потребления составило: 2490 тыс. пар обуви, 10 180 тыс. шт. трикотажных изделий, на 1065 тыс. руб. мебели.

Валовая продукция с. х-ва по сравнению с 1987 г. увеличилась на 2,6 млн. руб. В 1988 г. валовой сбор осн. с.-х. культур во всех категориях х-в составил (тыс. т): 46,9 зерна, 1,6 картофеля, 20,6 овощей, 114,5 винограда. Гос. закупки продукции растениеводства составили (тыс. т): 80,4 винограда, 8,7 овощей, 9,9 плодов, 2,3 бахчевых.

В 1988 г. во всех категориях х-в произведено продуктов животноводства: мяса — 6,8 тыс. т, молока — 39,2 тыс. т, яиц — 52,4 тыс. шт., шерсти (в физич. весе) — 510 т. Гос. закупки продуктов животноводства составили: скота и птицы (в живом весе) — 4,9 тыс. т, молока — 19,6 тыс. т, яиц — 18,8 тыс. шт., шерсти (в переводе на чистое волокно) — 447 т. Поголовье продуктивного скота на 1 января 1989 г. составило (тыс.): кр. рог. скота — 77,3, в т. ч. коров и буйволиц — 29,4, овец и коз — 304,7.

В 1988 г. за счет гос. капитальных вложений введены в действие осн. фонды общей стоимостью 100,3 млн. руб. Построены жилые дома на 47,4 тыс. м², школы на 3838, дошкольные учреждения на 598 мест и др. объекты.

В 1988/89 уч. г. в общеобразоват. школах республики обучались 58,8 тыс., в вузе — 2 тыс. чел. В нар. х-во направлено 1220 специалистов, в т. ч. 460 — с высшим образованием.

В 1988 г. в республике функционировали 281 библиотека с книжным фондом 2,5 млн. экз., 11 музеев, 259 клубов, муз.-драм. театр им. Дж. Мамедкулизаде, театр поэзии Г. Дживида, филармония, 202 киноустановки. *М. Садыхов.*

НАГОРНО-КАРАБАХСКАЯ АВТОНОМНАЯ ОБЛАСТЬ (НКАО)

Указом Президиума Верх. Совета СССР от 12 января 1989 г. в Нагорно-Карабахской автономной области введена временно особая форма управления при сохранении статуса Нагорного Карабаха как автономной области в составе Азерб. ССР. Площадь — 4,4 тыс. км². Население — 188 тыс. чел. (на 12 января 1989 г.). Центр — Степанакерт.

События общественно-политической жизни. Обществ.-политическая жизнь в НКАО в 1988 г. характеризовалась большим накалом. В НКАО накопилось много нерешенных проблем, связанных с ее социально-экономическим развитием, нац. интересами арм. населения, особенно в сфере культуры, образования, кадровой политике, нарушением конституционных прав автономной области. С начала 1988 г. в области почти повсеместно проходили собрания коллективов предприятий, митинги и демонстрации с требованием воссоединения Нагорно-Карабахской автономной области с Армянской ССР.

20 февраля 1988 г. в Степанакерте внеочередная сессия обл. Совета нар. депутатов решила просить Верх. Совет Азерб. ССР и Верх. Совет Арм. ССР о передаче НКАО из состава Азерб. ССР в состав Арм. ССР. На предприятиях и в учреждениях проходили митинги в поддержку решения сессии обл. Совета нар. депутатов. Имели место забастовки, отдельные межнациональные конфликты.

26 февраля к трудящимся, к народам Азербайджана и Армении обратился М. С. Горбачев. В Обращении выражалась озабоченность событиями в НКАО и вокруг нее, а также было отмечено, что «мы не за то, чтобы уклоняться от откровенного обсуждения различных идей и предложений, но делать это надо спокойно, в рамках демократического процесса и законности, не допуская ни малейшего ущерба интернационалистской сплоченности наших народов». М. С. Горбачев призвал трудящихся обеих республик «проявить гражданскую зрелость и выдержку, вернуться к нормальной жизни и работе, соблюдать общественный порядок».

15 июня Верх. Совет Арм. ССР принял решение дать согласие на вхождение НКАО в состав Арм. ССР.

17 июня Верх. Совет Азерб. ССР принял решение о неприемлемости передачи НКАО из состава Азерб. ССР в состав Арм. ССР.

18 июля Президиум Верх. Совета СССР счел «невозможным изменение границ и установленного на конституционной основе национально-территориального деления Азербайджанской ССР и Армянской ССР».

Для устранения серьезных недостатков постановлениями ЦК КПСС, Президиума Верх. Совета СССР, Совета Министров СССР были намечены крупные меры по обеспечению успешного развития экономики, культуры, повышения благосостояния трудящихся НКАО, а также по расширению связей НКАО с Арм. ССР. Одновременно Президиум Верх. Совета СССР создал спец. комиссию Совета Национальностей, поручив ей изучение связанных с Нагорным Карабахом вопросов и представление своих предложений на рассмотрение Президиума Верх. Совета СССР.

25 июля ЦК КПСС и Верх. Совет СССР приняли постановление «О практических мерах по реализации постановления Президиума Верховного Совета СССР по вопросу о Нагорном Карабахе». Было решено направить представителем ЦК КПСС и Президиума Верх. Совета СССР в НКАО чл. ЦК КПСС, депутата Верх. Совета СССР А. И. Вольского для организации и координации работы парт., сов. и хоз. органов Азербайджана, Армении и НКАО по выполнению решений ЦК КПСС, Президиума Верх. Совета СССР и Совета Министров СССР по Нагорному Карабаху, наделив его соответствующими полномочиями.

18 сентября обстановка в НКАО вновь резко обострилась. На фоне забастовок на пром. предприятиях произошли уличные беспорядки и столкновения между лицами арм. и азерб. национальности.

21 сентября для обеспечения спокойствия и безопасности населения, поддержания обществ. порядка на терр. НКАО и Агдамского р-на Азерб. ССР было введено особое положение и установлен комендантский час.

4 октября в Степанакерте начала работу комиссия депутатов Совета Национальностей Верх. Совета СССР по вопросам межнац. отношений.

1 декабря в ЦК КПСС состоялась встреча М. С. Горбачева с депутатами Верх. Совета СССР — представителями Азерб. ССР, Арм. ССР, руководством обеих республик и НКАО. На встрече был обсужден вопрос о причинах острого межнац. конфликта в регионе и путях его урегулирования. Было признано целесообразным создать комиссию в составе представителей Азерб. ССР, Арм. ССР, членов Политбюро ЦК КПСС, которая должна представить свои предложения на рассмотрение ЦК КПСС, Президиума Верх. Совета СССР, Совета Министров СССР. В результате было принято компромиссное решение: указом Президиума Верховного Совета СССР от 12 января 1989 г. в Нагорно-Карабахской автономной области введена временно особая форма управления при сохранении статуса Нагорного Карабаха как автономной области в составе Азербайджанской ССР.

С о ц и а л ь н о - э к о н о м и ч е с к о е р а з в и т и е в 1 9 8 8 г.

В 1988 г. продукции пром-сти произведено на сумму 189 млн. руб. (что составило 75% от уровня 1987 г.). Вместе с тем экономич. реформа еще не заработала на полную мощь. Не достигнуты намеченные на 1988 г. планы по некоторым важнейшим показателям.

Общая численность занятых в нар. х-ве составила 69,3 тыс., в т. ч. рабочих и служащих — 59,5 тыс., колхозников — 9,1 тыс. чел. В кооперативах было занято 0,4 тыс. чел.

В 1988 г. произ-во важнейших продуктов питания характеризуется следующими данными: 3,1 тыс. т мяса (из сырья гос. ресурсов), 929 т животного масла, 7,3 тыс. т цельномолочной продукции (в пересчете на молоко), 944 т сыра жирного, 13,7 тыс. т хлеба и хлебобулочных изделий, 17,5 млн. усл. банок консервов. В снабжении населения продуктами питания сохранялась напряженность.

Произведено на 8,5 млн. руб. швейных изделий, 2 тыс. шт. трикотажных изделий, 2,3 млн. пар обуви, 492 тыс. м² ткани, на 2,7 млн. руб. мебели.

Бытовых услуг оказано населению на 13,7 млн. руб. В 1988 г. за счет всех источников финансирования построено 0,3 тыс. новых квартир общей площадью 29,1 тыс. м², клубов и домов культуры на 450 мест.

В общеобразовательных школах обучалось 34,2 тыс., в средних специальных учебных заведениях — 2,3 тыс. учащихся. Среднее образование получили 652 чел.

Потребность населения в высокоэффективной медицинской помощи не удовлетворялась. В 1988 г. показатели рождаемости и смертности населения составили 22,3 и 7,8 в расчете на 1000 чел.; младенческая смертность (число умерших до 1 года на 1000 родившихся) — 27,4.

Производительность труда в промышленности составила 77% от уровня 1987 г.

В 1988 г. производство важнейших видов промышленной продукции составило: 140,8 млн. кВт·ч электроэнергии, 6,6 тыс. м³ сборных железо-бетонных изделий, 4,8 тыс. м³ пиломатериалов, 4 тыс. т извести.

В 1988 г. валовая продукция с. х-ва составила 139 млн. руб. Валовой сбор осн. с.-х. культур в обществ. х-вах характеризуется следующим образом (тыс. т): зерна — 103,9, кукурузы на зерно — 1,3, картофеля — 2,9, овощей — 6,7, плодов и ягод — 1,2, винограда — 71,8. Урожайность зерновых в целом составила 26,5, кукурузы на зерно — 30,3, картофеля — 40, овощей — 121, плодово-ягодных насаждений — 9,3, виноградных насаждений — 86,8 ц с гектара.

В 1988 г. произведено 10,2 тыс. т мяса (в живом весе), 36,5 тыс. т молока, 1,1 млн. шт. яиц, 445 т шерсти. Ср. удой молока от одной коровы составил 2210 кг, ср. яйценоскость кур-несушек — 91 шт.

Государству продано продуктов животноводства: 10 тыс. т скота и птицы (в живом весе), 29,8 тыс. т молока, 9,6 млн. шт. яиц, 287 т шерсти (в переводе на чистое волокно). Поголовье продуктивного скота во всех категориях х-в составило (на 1 января 1989 г., тыс. голов): кр. рог. скота — 62,6, в т. ч. коров — 16,1, свиней — 69,5, овец и коз — 143,2.

Р. С.

АРМЯНСКАЯ СОВЕТСКАЯ СОЦИАЛИСТИЧЕСКАЯ РЕСПУБЛИКА
(Армения)

Общие сведения. Площадь — 29,8 тыс. км². Население (на 12 января 1989 г.) — 3283 тыс. чел. Столица — Ереван (1215 тыс. жит. на 12 января 1989 г.). В республике 37 сельских районов, 27 городов, 31 поселок городского типа. Население: армяне, азербайджанцы, русские, курды и другие.

Государственный строй. Армянская ССР — союзная советская социалистическая республика в составе СССР. Действующая Конституция Арм. ССР принята 14 апреля 1978 г.

Верх. Совет Арм. ССР 11-го созыва избран 24 февраля 1985 г. Из 340 депутатов — 173 рабочих и колхозника, 218 членов и кандидатов в члены КПСС, 121 женщина, 64 депутата в возрасте до 30 лет.

Председатель Верх. Совета Арм. ССР — С. Х. Тоноян; заместители — М. А. Мстоян, Б. Г. Степанян, В. И. Шубин. Председатель Президиума Верх. Совета Арм. ССР — Г. М. Восканян; заместители — С. С. Аветисян (с ноября 1988 г.), З. К. Курбанов (с июня 1988 г.); секретарь Президиума — Н. П. Степанян; члены Президиума — В. Ф. Арутюнян, С. Г. Арутюнян, С. М. Вартанян, Р. М. Галстян, С. Х. Геворкян, Л. И. Искандерян, Н. В. Мхитарян, А. А. Петросян, Р. Л. Петросян, С. Х. Саркисян, Л.В.Тимин, А. О. Топузян, Л. Е. Хачатрян.

Председатель Совета Министров Арм. ССР — В. С. Маркарьянц (с января 1989 г.); первые заместители — Л. Г. Саакян, В. М. Мовсисян (он же — пред. Госагропрома), заместители — В. М. Даян (с февраля 1989 г.), М. Ц. Мкртчян (он же — пред. Госплана), Г. А. Оганесян (с марта 1989 г.), Ю. Е. Ходжамирян. Мин. вн. дел — А. А. Мкртчян.

15 июня 1988 г. 7-я сессия Верх. Совета Арм. ССР обсудила вопросы: о решении внеочередной сессии обл. Совета нар. депутатов Нагорно-Карабахской автономной области Азерб. ССР от 20 февраля 1988 г. «О ходатайстве перед Верховными Советами Азербайджанской ССР и Армянской ССР о передаче НКАО из состава Азербайджанской ССР в состав Армянской ССР» (принято решение удовлетворить ходатайство НКАО); о ходе выполнения замечаний и предложений пост. комиссий и депутатов Верх. Совета, внесенных на 5-й и 6-й сессиях Верх. Совета Арм. ССР 11-го созыва; утвердила указы Президиума Верх. Совета Арм. ССР; образовала пост. комиссию Верх. Совета Арм. ССР по межнац. отношениям и интернац. воспитанию; решила орг. вопросы. Сессия приняла постановление, в котором осудила злодеяния, совершенные против арм. населения в Сумгаите (Азерб. ССР) в феврале 1988 г. На 8-й сессии (22 ноября) рассмотрен гос. план экономич. и социального развития Арм. ССР на 1989 г. и ход выполнения гос. плана экономич. и социального развития республики в 1988 г., гос. бюджет на 1989 г. и исполнение гос. бюджета Арм. ССР за 1987 г., ход выполнения постановления ЦК КПСС, Президиума Верх. Совета СССР и Совета Министров СССР о НКАО. Рассмотрен также проект закона Верх. Совета Арм. ССР «Об осуждении геноцида армян в османской Турции в 1915 г.». В связи с поступившими сообщениями об обострении в ряде р-нов Азерб. ССР обстановки на нац. почве, а также активизации экстремистских элементов депутаты Верх. Совета республики приняли решение отложить работу сессии, чтобы обеспечить общественный порядок на местах. Сессия не была возобновлена.

Коммунистическая партия Армении. На 1 января 1989 г. насчитывала 191 790 чл. и 6505 канд. в чл. партии (6067 первичных организаций).

Бюро и Секретариат ЦК КП Армении. Члены Бюро — М. К. Арутюнян, С. Г. Арутюнян, Г. Е. Асатрян (с июля 1989 г.), Г. М. Восканян, Г. А. Галоян (с сентября 1988 г.), Т. А. Диланян, Ю. К. Кузнецов, О. И. Лобов (с января 1989 г.), В. С. Маркарьянц (с января 1989 г.), М. Л. Мкртчян (с сентября 1988 г.), В. М. Мовсисян, С. М. Петросян, Л. Г. Саакян, М. А. Серобян (с января 1989 г.). Кандидаты в члены Бюро — Э. П. Авакян, Г. Г. Акопян, Р. Я. Акопян (с сентября 1988 г.), В. Г. Бадамянц (с января 1989 г.), Г. А. Мартиросян, Г. А. Оганян.

Первый секретарь ЦК КП Армении — С. Г. Арутюнян, второй секретарь — О. И. Лобов; секретари — Г. А. Галоян, Т. А. Диланян, М. А. Серобян.

26 февраля 1988 г. на пленуме ЦК КП Армении было оглашено Обращение М. С. Горбачева к трудящимся, к народам Азербайджана и Армении. Пленум поддержал Обращение М. С. Горбачева и призвал трудящихся Армении возвратиться к нормальному труду; обратился в ЦК КПСС с просьбой образовать комиссию по проблемам нац. политики. 21 мая очередной пленум избрал первым секретарем ЦК КП Армении С. Г. Арутюняна. На пленуме 31 мая были избраны делегаты на 19-ю Всесоюзную конференцию КПСС. 13 сентября пленум обсудил задачи партийных организаций по преодолению застойных явлений в экономике, социальной сфере и оздоровлению идейно-нравственной обстановки в республике, решил орг. вопросы. На пленуме 10 октября рассмотрен вопрос о фальсификации результатов выборов в Верх. Совет Арм. ССР по одному избират. округу со стороны некоторых членов Мандатной комиссии Верх. Совета Арм. ССР. В связи со сложившейся в республике напряженной обстановкой пленум проанализировал деятельность руководства республики, наметил пути по нормализации ситуации в идейно-нравственной и социально-экономич. сферах.

Профессиональные союзы Армении на 1 января 1988 г. насчитывали 1 млн. 592 тыс. чл. (9238 первичных профсоюзных организаций). Пред. респ. совета профсоюзов — М. К. Арутюнян.

Ленинский Коммунистический Союз Молодежи Армении на 1 января 1988 г. насчитывал 582 тыс. чл. (6725 первичных комсомольских организаций).

Первый секретарь ЦК ЛКСМ Армении — Гр. Г. Акопян, второй секретарь — О. М. Петросян, секретари — Г. Г. Акопян, Л. А. Еолян.

3 марта 1988 г. пленум ЦК ЛКСМ Армении обсудил задачи комсомольских организаций республики, вытекающие из Обращения М. С. Горбачева к трудящимся, к народам Азербайджана и Армении и решения пленума ЦК КП Армении 26 февраля 1988 г.

События общественно-политической жизни. Обществ.-политич. жизнь в республике в 1988 г. отличалась большим накалом, обусловленным событиями в Нагорно-Карабахской авт. области (НКАО) Азерб. ССР и вокруг нее. В НКАО накопилось немало нерешенных проблем, связанных с ее социально-экономическим развитием, национальными интересами армянского населения, прежде всего в развитии культуры, просвещения, решении кадровых вопросов и др. С начала 1988 г. в области почти повсеместно проходили собрания коллективов, митинги и демонстрации, на которых ставился вопрос о выходе Нагорно-Карабахской автономной области из состава Азерб. ССР и воссоединении ее с Арм. ССР. Состоявшаяся 20 февраля 1988 г. в Степанакерте внеочередная сессия обл. Совета нар. депутатов НКАО приняла решение о ходатайстве перед Верх. Советами Азерб. ССР и Арм. ССР о передаче НКАО из состава Азерб. ССР в состав Арм. ССР. Одновременно сессия ходатайствовала перед Верх. Советом СССР о положит. решении поднятого вопроса.

Требование арм. населения НКАО нашло поддержку на собраниях труд. коллективов, на демонстрациях и митингах, которые проходили в Ереване и др. городах республики. Демонстрации, митинги, а также начавшиеся на многих предприятиях забастовки нарушили нормальный ритм жизни. В ряде случаев они были использованы экстремистскими элементами, которые, играя на чувствах людей, накаляли обстановку, действовали вопреки жизненным интересам трудящихся.

26 февраля к трудящимся, к народам Азербайджана и Армении обратился М. С. Горбачев. В обращении была выражена озабоченность развитием событий в Нагорном Карабахе и вокруг него, отмечалось, что в НКАО «накопилось немало недостатков и трудностей». Было подчеркнуто, что проблемы необходимо решать «спокойно, в рамках демократического процесса и законности, не допуская ни малейшего ущерба интернационалистской сплоченности наших народов».

Обращение М. С. Горбачева было с пониманием и надеждой воспринято трудящимися Армянской ССР. 27 февраля участники митинга в Ереване приняли решение прекратить митинги и забастовки, возвратиться на свои рабочие места, ударным трудом возместить нанесенный ущерб.

В то же время обстановка вновь накалилась после того, как 27—29 февраля в Сумгаите (Азерб. ССР) националистич., хулиганствующие элементы спровоцировали беспорядки, сопровождавшиеся бесчинствами и насилием в отношении арм. населения. В Арм. ССР хлынул поток беженцев-армян из Сумгаита и др. населенных армянами местностей Азерб. ССР. В республике была образована правительств. комиссия по рассмотрению вопросов граждан, перебравшихся из Азерб. ССР.

В начале июля в Ереване вновь начались митинги. 5—6 июля участники митингов грубо нарушили порядок в аэропорту «Звартноц», в результате чего в течение двух суток аэропорт был закрыт.

15 июня сессия Верх. Совета Арм. ССР приняла постановление, в котором выражалось согласие на вхождение НКАО в состав Арм. ССР. 17 июня Верх. Совет Азерб. ССР принял решение о неприемлемости передачи НКАО из состава Азерб. ССР в состав Арм. ССР.

18 июля Президиум Верх. Совета СССР рассмотрел вопрос о решениях Верх. Советов Арм. ССР и Азерб. ССР по вопросу о Нагорном Карабахе и счел «невозможным изменение границ и установленного на конституционной основе национально-территориального деления Азербайджанской ССР и Армянской ССР». В постановлении отмечалось также, что «в автономной области на протяжении длительного времени не решались многие вопросы, затрагивающие национальные интересы армянского населения, особенно в сфере культуры, образования, в кадровой политике. Нарушались конституционные права автономной области. Все эти негативные явления не только вовремя не устранялись, но и накапливались». Постановлениями ЦК КПСС, Президиума Верх. Совета СССР и Совета Министров СССР были намечены крупные меры по обеспечению дальнейшего развития экономики, культуры, повышению благосостояния трудящихся НКАО, расширению связей НКАО с Арм. ССР. Одновременно Президиум Верх. Совета СССР создал спец. комиссию Совета Национальностей, поручив ей изучение связанных с Нагорным Карабахом вопросов и представление своих предложений на рассмотрение Президиума Верх. Совета СССР.

25 июля ЦК КПСС и Президиум Верх. Совета СССР приняли постановление «О практических мерах по реализации постановления Президиума Верховного Совета СССР по вопросу о Нагорном Карабахе». Было решено направить представителем ЦК КПСС и Президиума Верх. Совета СССР в НКАО чл. ЦК КПСС, депутата Верх. Совета СССР А. И. Вольского для организации и координации работы парт., сов. и хоз. органов Азербайджана, Армении и НКАО по выполнению решений ЦК КПСС, Президиума Верх. Совета СССР и Совета Министров СССР по Нагорному Карабаху, наделив его соответствующими полномочиями.

Выполняя решение Президиума Верх. Совета СССР, парт. и сов. органы республики осуществляли работу по упорядочению положения в Арм. ССР, прекращению забастовок, разъяснению трудящимся создавшегося положения. 22 сентября ЦК КП Армении, Президиум Верх. Совета и Совет Министров Арм. ССР обратились к коммунистам, трудящимся республики в связи с новым обострением обстановки вокруг НКАО, призвав их к выдержке и ответственности. 24 ноября в условиях напряженной обстановки в Ереване был введен комендантский час, а с 5 декабря он был распространен на 16 р-нов республики. 2 декабря Совет Министров СССР образовал правительств. комиссию во главе с Б. Е. Щербиной для оказания помощи гражданам, покинувшим места пост. жительства.

1 декабря в ЦК КПСС на встрече М. С. Горбачева с депутатами Верх. Совета СССР — представителями Азерб. и Арм. ССР, руководством обеих республик и НКАО был обсужден вопрос о причинах острого межнац. конфликта в регионе и путях его урегулирования. Проблема Нагорного Карабаха, отмечено на встрече, высветила серьезные недостатки в политич. и социально-экономич. жизни, нарушения социалистич. законности, извращения в кадровой политике в целом и в Армении, и в Азербайджане, крупные просчеты бывшего руководства обеих республик. Было признано целесообразным создать комиссию в составе представителей Азерб. ССР, Арм. ССР, членов Политбюро ЦК КПСС. Задача комиссии — в самый короткий срок найти оптимальное, подлинно интернационалистское решение проблемы, не изменяя территориальной принадлежности НКАО Азерб. ССР. Выработанные предложения должны быть внесены на рассмотрение ЦК КПСС, Президиума Верх. Совета СССР, Совета Министров СССР.

7 декабря 1988 г. в сев. р-нах Армении произошло разрушительное землетрясение, сила которого в эпицентре достигла 10,5 баллов. В первые же часы катастрофы на помощь арм. народу поспешили все союзные республики, немедленно направившие в р-ны бедствия медицинский персонал, медикаменты, продовольствие, различные товары первой необходимости, строит. технику, отряды спасателей и строителей.

8 декабря была образована Комиссия Политбюро ЦК КПСС во главе с Н. И. Рыжковым для руководства работой по ликвидации последствий землетрясения, оказанию помощи населению пострадавших р-нов.

10—11 декабря М. С. Горбачев посетил р-ны бедствия, провел совещание с Комиссией Политбюро ЦК КПСС, руководством республики, на котором были приняты решения по оказанию Армении всесторон. помощи.

На беду в Армении широко откликнулся весь мир. В р-ны бедствия прибыли отряды спасателей из Франции, ФРГ, Великобритании, Италии, ЧССР, НРБ, Норвегии и др. стран — общей численностью 3,5 тыс. чел. Помощь Армении — продовольствием, одеждой, техникой, финанс. средствами — оказали 111 государств мира, 7 междунар. организаций, в т. ч. ЮНЕСКО, заруб. арм. общины и др. Армению посетили представители многих междунар. организаций, благотворит. обществ и др.

В Армении развернулась громадная работа по восстановлению разрушенных городов и селений, в которой принимают участие все союзные республики.

Социально-экономическое развитие. Общеэкономические показатели нар. х-ва. В 1988 г. Арм. ССР не обеспечила выполнение плана важнейших показателей социально-экономич. развития. Во многом это явилось следствием серьезных недостатков и ошибок, допущенных в предыдущие годы в развитии нар. х-ва республики, а также массовых невыходов на работу в связи с забастовками. За 11 месяцев 1988 г. нац. доход возрос на 1% и составил 6314 млн. руб. (в фактич. ценах).

Огромный ущерб причинен нар. х-ву республики разрушительным землетрясением (7 декабря 1988 г.). Бедствие охватило св. 40% территории республики с населением свыше 1 млн. чел. Пострадали 21 город и р-н (в особенности гг. Спитак, Ленинакан, Кировакан, Степанаван), 342 села (58 из них разрушены полностью). Погибло 25 тыс., получили разной степени увечья примерно 19 тыс. чел. Потеряно ок. 8 млн. м² жилья (17% всего жилого фонда республики). Большинство жилых зданий в зоне бедствия находятся в аварийном состоянии. Перестали функционировать св. 130 пром. предприятий. Потеряны мощности по выпуску пром. продукции на 1,9 млрд. руб. в год., 82 тыс. рабочих мест. Были полностью нарушены водоснабжение, тепло- и энергоснабжение, многочисленные объекты коммунально-бытового назначения, здравоохранения, просвещения, повреждено св. 600 км автомоб. дорог. Большой ущерб нанесен АПК. Серьезно пострадали 209 совхозов и 90 колхозов. Разрушены и сильно повреждены св. 80 предприятий перерабат. пром-сти, ок. 1200 животноводч. помещений и др. Погибло большое количество скота и птицы. Потери по АПК республики составляют св. 2 млрд. руб. В целом ущерб, нанесенный землетрясением нар. х-ву республики, оценивается ориентировочно в 8,5 млрд. руб.

В 1988 г. в республике медленно осуществлялась социальная переориентация экономики. Все еще не заработала на полную мощность экономич. реформа.

Социальное развитие. Вследствие миграционных перемещений между Арменией и Азербайджаном, а также последствий землетрясения, трудовые ресурсы республики за год уменьшились на 12 тыс. чел. и составили 58% всего населения. В 1988 г. численность работающих в производств. отраслях гос. сектора сократилась на 30 тыс., в непроизводств. отраслях увеличилась на 12 тыс. чел. Общая численность рабочих, служащих и колхозников составила 1330 тыс. чел. В кооперативах и индивидуальной трудовой деятельностью было занято св. 80 тыс. чел. В результате землетрясения 64,9 тыс. чел. лишились работы.

Население получило 1618,6 млн. руб. выплат и льгот из обществ. фондов потребления (на 96,7 млн. руб. больше, чем в 1987 г.). Денежные выплаты населению из обществ. фондов потребления в виде пенсий, пособий и стипендий увеличились св. чем на 29 млн. руб. (5%). Повышены минимальные размеры пенсий членам колхозов и их семьям, выплачиваемые не менее 10 лет, введен бесплатный отпуск лекарств для детей в возрасте до 3 лет. Осуществлялись мероприятия по улучшению условий жизни детей-сирот и детей, оставшихся без попечения родителей, а также ветеранов войны и труда. Выдачи ссуд на индивид. жилищное стр-во, приобретение садовых домиков и пр. уменьшились на 1,5 млн. руб. Произ-во товаров нар. потребления увеличилось за 1988 г. на 35,5 млн. руб. Общий объем произ-ва этих товаров (без алкогольных напитков) составил 4566,7 млн. руб. (в розничных ценах). Произ-во продуктов питания снизилось за 1988 г. на 46,3 млн. руб. Выпуск важнейших их видов характеризуется следующими данными:

	1980 г.	1987 г.	1988 г.
Мясо (пром. выработка), тыс. т	54,6*	75,6	73,7
Животное масло, тыс. т	0,9	0,7	0,76
Колбасные изделия, тыс. т	20,8	28,4	28,5
Цельномолочная продукция (в пересчете на молоко), тыс. т	147,5	207,4	206,7
Растительное масло, тыс. т	6,7	8,7	7,2
Консервы, млн. усл. банок	416,1	478,9	490,3

* Включая субпродукты 1 категории.

Выпуск непродовольств. товаров (без товаров легкой пром-сти) возрос на 37,7 млн. руб. (3%).

Платных услуг оказано населению на 444,3 млн. руб., что на 29 млн. руб. больше, чем в 1987 г., бытовых услуг — на 165,9 млн. руб., или на 12,1% больше, чем в 1987 г.

Население республики получило 14,6 тыс. новых квартир общей площадью 1068 тыс. м², построенных за счет всех источников финансирования. Жилищные условия улучшили 94,2 тыс. чел. Общеобразоват. школы построены на 20,7 тыс. мест, что на 7% больше, чем в 1987 г., однако план ввода недовыполнен на 5,2 тыс. мест. Не выполнен план по сдаче в эксплуатацию ПТУ. Амбулаторно-поликлинич. учреждений введено за год на 710 посещений в смену, или на 2280 меньше установленного задания; больниц — на 114 коек, или на 1325 меньше плана. Клубов и домов культуры построено за год на 2,2 тыс. мест.

На охрану окружающей среды (включая затраты на лесное х-во) израсходовано ок. 65 млн. руб. Выбросы вредных веществ в воздушный бассейн от стационарных источников уменьшились по сравнению с 1987 г. на 11%. Тем не менее из-за загрязнения атмосферного воздуха напряженная экологич. обстановка сохраняется в ряде пром. центров (Ереван, Алаверди, Арарат, Раздан). Учитывая общую сейсмич. обстановку на терр. Арм. ССР, Совет Министров СССР принял решение об остановке Арм. АЭС с последующим перепрофилированием ее в ТЭЦ.

Научно-технический прогресс. На технич. перевооружение и реконструкцию действующего произ-ва использовано 309 млн. руб. капитальных вложений (на 28% меньше, чем в 1987 г.). В пром-сти на комплексную механизацию и автоматизацию переведено 38 участков и цехов, установлено 80 механизир. поточных и автоматич. линий, введено 89 пром. роботов, 91 металлорежущий станок с ЧПУ. За счет внедрения достижений науки и техники в пром-сти сэкономлено ок. 35 млн. руб. Создано св. 70 образцов новых типов машин, оборудования, приборов. Освоено произ-во св. 140 наименований новых видов пром. продукции (в 1987 г.— 190). Однако отдельные предприятия хронически не выполняют задания гос. плана по развитию науки и техники.

Ресурсосбережение. В нар. х-ве сэкономлено св. 71,2 тыс. т топливно-энергетич. ресурсов (в пересчете на усл. топливо), св. 9 тыс. т проката черных металлов, 30 тыс. т цемента. В целом по сравнению с 1987 г. показатели по экономии отдельных видов материальных ресурсов снизились.

Совершенствование хозяйственного механизма. В 1988 г. в новых условиях хозяйствования работало 440 тыс. чел., что составляло 53% от общей численности занятых в производств. отраслях нар. х-ва. В с. х-ве на 1 декабря 1988 г. 231 колхоз и совхоз работали или применяли арендный подряд. Численность работников, занятых в арендных коллективах составила 6,2 тыс. чел. или 3,3% общей численности занятых в с.-х. предприятиях. В 1988 г. кооперативами реализовано продукции и оказано услуг на 223 млн. руб.

Промышленность. Договорные обязательства по поставкам продукции выполнены на 96,8%. Не выполнили договорные обязательства 30% пром. предприятий. Произ-во пром. продукции возросло на 0,1%. Производительность труда повысилась на 1,2%.

Произ-во важнейших видов пром. продукции характеризуется следующими данными:

	1980 г.	1987 г.	1988 г.
Электроэнергия, млрд. кВт·ч	13,3	15,2	15,3
Трансформаторы силовые, млн. кВа	7,6	5,3	5,7
Электродвигатели переменного тока, тыс. кВт	1029	1091,7	898,6
Передвижные электростанции, тыс. кВт	665,8	668,9	690,4
Насосы центробежные, тыс. шт.	155,3	74,6	26,2
Шнуры осветительные, тыс. км	91	129,6	138,7
Электролампы осветительные, млн. шт.	188,5	165,2	145,6
Пиломатериалы, тыс. м³	81	115	89,4
Минеральные удобрения (в пересчете на 100% питат. веществ), тыс. т	79	77,2	38,7
Сборные железобетонные конструкции и изделия, тыс. м³	1226,3	1637,2	1426,3
Шифер, млн. усл. плиток	17,8	86,1	63,0
Цемент, млн. т	1,7	1,8	1,6

Агропромышленный комплекс. Валовая продукция с. х-ва по сравнению с 1987 г. увеличилась на 54,1 млн. руб. (4%). Продукция растениеводства возросла на 66,1 млн. руб. (10,8%), продукция животноводства сократилась на 12 млн. руб. (1,6%). Гос. заказ по произ-ву валовой продукции с. х-ва выполнен на 92,1%, недополучено продукции на 120,6 млн. руб.

Валовой сбор осн. с.-х. культур во всех категориях х-в характеризуется следующими данными (тыс. т):

	В среднем за год		1987 г.	1988 г.
	1981—1985 гг.	1986—1988 гг.		
Зерно	277,3	326,2	274,2	373,5
Сахарная свекла (фабричная)	150,7	117,9	104,5	117,3
Табак	14,7	10,9	10,9	8,8
Картофель	290,5	256,3	295,8	207,3
Овощи	517,3	569,3	570,0	567,3
Бахчевые	47,0	63,6	76,4	60,5
Плоды	183,2	199,4	147,4	240,5
Виноград	251,6	204,8	168,5	204,7

Урожайность зерновых в целом по республике составила 28,1 ц с га (в 1987 г.— 20,6 ц). Выше, чем в 1987 г., была урожайность сах. свеклы, плодов и винограда; по остальным культурам урожайность снизилась.

Произ-во продуктов животноводства во всех категориях х-в характеризуется следующими данными:

	В среднем за год		1987 г.	1988 г.
	1981—1985 гг.	1986—1988 гг.		
Мясо (в убойном весе), тыс. т	99,8	113,5	123,2	119,6
Молоко, тыс. т	539,3	572,9	579,2	569,7
Яйца, млн. шт.	531,6	622,3	635,5	621,2
Шерсть (в физич. весе), тыс. т	4,6	4,2	4,1	4,1

По сравнению с 1987 г. произ-во молока уменьшилось на 6,6 тыс. т, яиц — на 15,8 млн. шт., шерсти — на 35 т.

В 1988 г. гос. закупки продуктов животноводства составили: 140,6 тыс. т скота и птицы (в живом весе), 346,5 тыс. т молока, 434 млн. шт. яиц, 2,1 тыс. т шерсти (в переводе на чистое волокно).

Поголовье продуктивного скота изменилось следующим образом (во всех категориях х-в, на 1 января, млн. голов):

	1981 г.	1988 г.	1989 г.
Крупный рогатый скот	0,8	0,8	0,7
в т. ч. коровы	0,3	0,3	0,3
Свиньи	0,2	0,3	0,3
Овцы и козы	2,2	1,7	1,5

В 1988 г. АПК поставлено 725 тракторных культиваторов, 344 сеялки, 530 косилок, 172 зерноуборочных комбайна, 48 рядковых жаток, 359 пресс-подборщиков, 262 машины для внесения минер. удобрений, 104 дисковые бороны, 118,1 тыс. т минер. удобрений (в пересчете на 100% питат. веществ).

Капитальные вложения в АПК составили 369 млн. руб. (77% установленного лимита), из них 291 млн. руб. направлен на развитие с. х-ва, 26 млн. руб.— в перерабат. отрасли, 10 млн. руб.— в отрасли, обеспечивающие с. х-во средствами произ-ва. Лесовосстановление в лесах гос. значения проведено на площади 6 тыс. га.

Капитальное строительство. Введены в действие осн. фонды стоимостью 998 млн. руб., в т. ч. производств.— 610 млн. руб. Вместе с тем не выполнена пусковая программа производств. стр-ва.

В 1988 г. введены в действие производств. мощности на Чаренцаванском з-де автопогрузчиков, Ереванском станкостроит. з-де им. Ф. Э. Дзержинского и светотехнич. з-де п/о «Луйс», Октемберянском мебельном комбинате, Октемберянская нефтебаза, АТС в городах и селах на 25 тыс. номеров, автодороги с твердым покрытием на 77,8 км, 2108 га новых орошаемых земель, хранилища для овощей и фруктов на 7 тыс. т единовременного хранения, помещения для кр. рог. скота на 8200 голов, фермы для выращивания телят на 1510 голов и др.

Вместе с тем не выполнены плановые показатели по вводу в действие ряда производств. мощностей.

Академия наук Армянской ССР основана в 1943 г. В ее составе на 1 января 1989 г.— 43 академика и 59 чл.-корр. Президент — В. А. Амбарцумян.

В АН — 6 отделений (физико-математич. наук и механики, химии и геологии, биологич. наук, философии и филологии, истории и экономики), 32 научных учреждения.

Деятельность в 1988 г. 12—13 мая Общее годичное собрание АН Арм. ССР подвело итоги научно-организац. деятельности АН Арм. ССР за 1987 г., утвердило положения о н.-и. ин-те АН, об отделениях наук, о выборах в АН Арм. ССР. На Общем собрании 27 сентября было обсуждено положение, создавшееся в республике в связи с событиями в НКАО. Общее собрание 16 декабря рассмотрело задачи АН Арм. ССР в связи с землетрясением.

В 1988 г. учреждения АН вели исследования по 387 темам, из которых 135 выполнялись в рамках 32 общесоюзных, респ., региональных и др. научно-технич. программ. Подано 139 заявок, получено 98 авторских свидетельств, внедрено 23 изобретения.

При участии АН Арм. ССР проведено 20 научных конференций, симпозиумов, совещаний, в т. ч. 9-й семинар СССР — ФРГ по применению мессбауэровской спектроскопии, 9-я междунар. конференция «Мозг и поведение», междунар. совещание «Биотехнология утилизации вторичных ресурсов», 3-й Всесоюзный симпозиум по проблемам эллинистической культуры и т. д.

В 1988 г. ученые АН Арм. ССР выезжали в 24 заруб. страны, где приняли участие в работе конференции и симпозиумов. В Академии было принято 105 ученых из зарубежных стран.

В 1988 г. изд-вом АН Арм. ССР выпущено 107 научных трудов общим объемом 1300 печатных листов. Издавались 14 научных журналов. В числе опубликованных книг — «Памятные записи армянских рукописей V — XII вв.», «Армянская и русская средневековые литературы» (сб.) и др. Опубликованы: «Корпус арабских надписей Армении VIII — XVI веков» А. Хачатряна, «Дипломатическая история русско-персидских войн и присоединения Восточной Армении к России» Б. Балаяна, «Армения и армяне во французской литературе XI — XIV веков» Г. Карагезян, «Проблемы творчества и литературных связей» Х. Абовяна, «История пролетариата Восточной Армении» А. Амбаряна, Д. Мурадяна и А. Симоняна, «Культура древней Армении» Г. Тирацяна, «Напряжение в составных упругих телах» К. Чобаняна и др. Вышел в свет «Персидско-армянский словарь» Г. Налбандяна.

В библиотеках АН Арм. ССР насчитывается 3,8 млн. печатных единиц. В 1988 г. Центр. науч. библиотека поддерживала связи с 630 учреждениями 51 страны.

Ленинской премии 1988 г. удостоен зав. группой Бюраканской астрофизич. обсерватории АН Арм. ССР Р. М. Мурадян за участие в цикле работ «Новое квантовое число — цвет и установление динамических закономерностей в кварковой структуре элементарных частиц и атомных ядер» (опубл. в 1965—77 гг.). Гос. премии Арм. ССР 1988 г. в области науки присуждены: В. А. Амбарцумяну, М. В. Арзуманяну (посмертно), А. П. Симоняну, Д. Л. Торосяну, Г. А. Хачатряну — за создание и редактирование Арм. сов. энциклопедии; группе ученых-медиков во главе с Н. М. Оганесяном — за разработку и внедрение в кардиологию радионуклидных методов исследования.

Общественность республики отметила 80-летие президента АН Арм. ССР В. А. Амбарцумяна.

Культурная жизнь. Литература и литературоведение. В 1988 г. изданы: собр. соч. Ов. Туманяна (т. 1), «Знакомые и незнакомые страницы» Ав. Исаакяна (проза), роман «История одной жизни» С. Зорьяна; альманах молодых писателей НКАО — «Литературный Карабах»; сб. стихотворений средневековых армянских поэтов Н. Кучака, Х. Кечареци, Н. Шнорали; «Солнечные часы. Стихотворения и поэмы» Э. Милитоняна. На русском яз. издан сб. статей «Армения в творчестве русских поэтов» О. Ганаланяна. Опубликованы произведения заруб. арм. писателей Г. Аддаряна, А. Костандяна, Н. Сафафяна. В переводе на арм. язык опубликованы «Повести и рассказы» И. А. Бунина, М. Ауэзова, «Повести» С. Баруздина, роман А. Рыбакова «Дети Арбата».

Изданы труды по литературоведению: «Ов. Туманян. Проблемы творчества» Э. Джрбашяна, «Отражение дружбы народов в армянской классической литературе (темы, сюжеты, образы)» Г. Дарбинян, «Русская художественная литература и геноцид армян» М. Амирханяна, «Маштоц» А. Мартиросяна, «Армения в русской поэзии» О. Ганаланяна, «Мимолетные портреты» К. Даллакяна и др.

В январе пленум СП Армении избрал пред. правления СП Армении Р. Ованесяна.

В октябре в Ереване проведена научная конференция, посвященная армяно-прибалтийским литературным связям.

В 1988 г. Гос. премий Арм. ССР в области литературы удостоены: С. Капутикян — за сб. стихов «Идет зима» и стихотворный цикл «Борения»; Х. Даштенц — за поэму «Зов пахарей»; Г. Маари — за повесть «Колючие проволоки в цвету».

Общественность республики отметила 80-летие со дня рождения курдского ученого и писателя Хаджие Джиди.

Театр. В 1988 г. 19 театров республики осуществили ок. 60 постановок. Среди премьер: «Дети Арбата» по роману А. Рыбакова (реж. Р. Капланян), «Дорогая Елена Сергеевна» Л. Разумовской (реж. А. Элбакян) — в академич. театре им. Г. Сундукяна; «Бесконечное возвращение» П. Севака (реж. А. Хандикян) — в Ереванском драм. театре; «Ревизор» Н. Гоголя (реж. А. Григорян), «Танго» С. Мрожека (реж. А. Новак, ПНР) — в Русском драм. театре им. К. С. Станиславского; «Случай в метро» Н. Бауэра (реж. Г. Казарян) — в Ереванском молодежном театре; «Похититель троллейбуса» Г. Данилова (реж. У. Матева, НРБ) — в Ереванском ТЮЗе; «Забавный случай» по К. Гольдони (реж. М. Котоян) — в Кироваканском драм. театре; «Я, бабушка, Илико и Илларион» Н. Думбадзе (реж. Р. Геворкян) — в Кафанском драм. театре им. А. Ширванзаде и др.

В 1988 г. в Армении гастролировали Ленингр. академич. театр им. Ленсовета, Калужский драм. театр им. А. В. Луначарского, Кафанский драм. театр им. А. Ширванзаде показал спектакли в Москве, Русский драм. театр им. К. С. Станиславского — в Нальчике.

В 1988 г. звание «Народный артист СССР» присвоено В. Вардересян (академич. театр им. Г. Сундукяна). Гос. премия Арм. ССР 1988 г. присуждена Х. Абрамяну — реж. и исполнителю роли Коррадо в спектакле Ленинаканского драм. театра «Семья преступника» Джакометти.

Музыка. В 1988 г. Ереванский гос. академич. театр оперы и балета им. А. Спендиаряна показал премьеры опер «Карине» Т. Чухаджяна (дирижер Ю. Давтян, реж. Т. Левониян), «Путешествие в Арзрум» Э. Оганесяна по мотивам повести А. С. Пушкина (дирижер А. Восканян, реж. В. Багратуни), а также концерт-спектакль «Вердиана» на муз. Дж. Верди (дирижер Л. Шабанян, реж. Н. Саркисян).

Среди новых произведений, созданных композиторами в 1988 г., соната для скрипки с оркестром А. Арутюняна, фортепианный дуэт «Интеграл» Л. Аствацатряна, хореографич. сюита для струнного оркестра Т. Мансуряна, фортепианное трио Г. Ахиняна, соната для скрипки Л.Чаушяна, «Реквием» для хора и оркестра (на слова Н. Шнорали) Е. Ерканяна и др.

В 1988 г. в Армении состоялись: 4-й муз. фестиваль «И. С. Бах», фестивали сов. песни, фестиваль, посвященный творчеству А. Хачатуряна. В республике выступали: ансамбль скрипачей Сибири, Ленингр. камерный оркестр, Моск. театр оперетты. Ансамбль танца Армении гастролировал в Прибалтике, академич. капелла Армении — в Киеве, Сочи, Тбилиси, Ереванский камерный оркестр — в Москве, Астрахани, Калининграде.

В 1988 г. звания лауреатов завоевали: на междунар. конкурсе вокалистов в Тулузе (Франция) — певица А. Папян, на междунар. конкурсе им. Г. Венявского в Познани (ПНР) — скрипач Н. Мадоян.

В 1988 г. Гос. премии Арм. ССР присуждены пианистке С. Навасардян и скрипачу Р. Агароняну.

Кино. В 1988 г. киностудия «Арменфильм» им. А. Бекназаряна выпустила художеств. фильмы: «Белая кость» (сценарий Л. Загальского, Э. Диваняна, режиссеры Р. Кеворков, Г. Кеворков, оператор Ю. Бабаханян), «Дыхание» (сценарист и реж. А. Мкртчян, оператор Р. Ватинян); докумен. фильмы: «Белый город» (сценарий М.Стамболцян, А. Хачатряна, А. Арутюняна, реж. А. Хачатрян, оператор А. Миракян), «Мастера Арцаха» (сценарий А.Григоряна, реж. А. Мнацаканян, оператор А. Хачатурян), «Гора Муса-88. Год дракона» (сценарий А. Вауни, А. Мехакяна, реж. А. Вауни, оператор А. Миракян); мультфильмы: «Ветер» (реж. и художник Р. Саакянц, оператор А. Кургинян), «Крыса» (реж. А. Андраникян, художник Г. Худавердян, оператор А. Кургинян), «Каменная соль» (реж. Л. Саакянц, художник А. Казарян, оператор А. Назарян) и др.

В 1988 г. на 1-м Всесоюзном фестивале неигровых фильмов в Свердловске главным призом награжден докумен. фильм «Конд» (реж. А. Хачатрян, оператор А. Миракян), спец. призом — докумен. фильм «Театральная площадь» (сценарий Г. Закояна, реж. Г. Арутюнян, оператор Ш. Вартанян). Фильм «Конд» получил также 1-й приз междунар. фестиваля докумен. фильмов в Швейцарии.

В 1988 г. Гос. премии Арм. ССР присуждены реж.С.Параджанову — за фильмы «Цвет граната» и «Акоп Овнатанян», а также группе создателей фильмов из цикла «Матенадаран».

Изобразительное искусство. В 1988 г. в Армении было организовано 28 художеств. выставок, в т. ч.: «На перепутьях истории», выставка, посвященная 70-летию Сов. Армии, декоративно-прикладного искусства нар. мастеров Нагорного Карабаха, выставки одного портрета, а также художниц республики; выставка произведений М. Аветисяна, посвященная 60-летию художника. Состоялись персональные выставки художников Р. Хачатряна, Л. Токмаджяна, С. Карагезяна, А. Сукиасяна, А. Маджаняна и др. В Москве проходила выставка портретов М. Сарьяна, демонстрировались работы художников К. Оганесян, Ю. Петросяна, В. Варданяна, А. Григоряна, Э. Исабекяна. В Тбилиси прошла выставка Н. Никогосяна, в Таллинне — живописи и скульптуры арм. мастеров, в Киеве — «Армянское народное искусство». В Ереване и др. городах республики были организованы выставки произведений художников Эст. ССР, образцов совр. декоративно-прикл. искусства Казах. ССР.

В 1988 г. действит. чл. АХ СССР избраны: О. Зардарян (живопись), Г. Чубарян (скульптура).

Строительство и архитектура. В 1988 г. в Ереване продолжалась застройка жилых массивов Аван, Давиташен, Аринджа. В столице республики открылся новый кинотеатр «Айастан», в Ахуряне — спорт. комплекс, в Октемберяне — торговый центр, в с. Агарак Степанаванского р-на — Дворец культуры.

После землетрясения в декабре 1988 г. ведущие архитектурно-проектные ин-ты республики приступили к разработке планов застройки пострадавших городов и сел.

В 1988 г. звание «Народный архитектор СССР» присвоено Д. Торосяну (ин-т «Ереванпроект»).

Художественная самодеятельность. В 1988 г. в Армении насчитывалось ок. 3 тыс. кружков художеств. самодеятельности, действовало св. 30 нар. драм. и муз. коллективов. В республике проходили: фестиваль «Театральный Лори-88» в рамках 3-го Всесоюзного фестиваля самодеятельности и нар. творчества (Алаверди), гастроли ансамбля песни и танца Нагорного Карабаха (Разданский р-н) и др. Звания «Нар. коллектив» удостоен этнографич. ансамбль «Диадин» (Варденисский р-н).

Общественные и культурные контакты с зарубежными странами. В 1988 г. Армянское общество дружбы и культурной связи с зарубежными странами поддерживало связи с 50 странами. В Армении были проведены сов.-финский семинар «СССР — сегодня», коллоквиум молодых кинематографистов Армении и ПНР. В республике побывали музыканты и коллективы из ГДР, Нидерландов, Австралии и др. стран. В республике прошли выставки работ художника Цзян Шилуня (КНР), а также графиков из Австрии.

В 1988 г. группа арм. ученых принимала участие в 5-м междунар. симпозиуме по арм. искусству в Италии. Работы арм. мастеров изобразит. искусства экспонировались в ГДР, ПНР, Финляндии, Франции. Музыканты и коллективы республики гастролировали в Швеции, Индии, ФРГ, Бельгии, Люксембурге. Арм. ССР приняла участие в выставках «СССР: личность, семья, общество» в США и «Наука, техника и экономика Арм. ССР» в САР. Дни СССР с участием Арм. ССР проходили в ДРА, Шри-Ланке, Бельгии, Люксембурге.

К. Худавердян.

БЕЛОРУССКАЯ СОВЕТСКАЯ СОЦИАЛИСТИЧЕСКАЯ РЕСПУБЛИКА
(БССР, Белоруссия)

Общие сведения. Площадь — 207,6 тыс. км². Население — 10 200 тыс. человек (на 1 января 1989 г.). В республике 6 областей и 117 сельских р-нов, 99 городов и 112 поселков городского типа. Столица — Минск (1612 тыс. жителей на 1 января 1989 г.). Население: белорусы, русские, поляки, украинцы, евреи и др.

30 декабря в Минске состоялось торжественное заседание ЦК КПБ, Верх. Совета БССР, посвященное 70-летию образования БССР и Компартии Белоруссии.

Государственный строй. Белорусская ССР — союзная советская социалистич. республика в составе СССР. Действующая Конституция БССР принята 14 апреля 1978 г.

Верх. Совет БССР 11-го созыва избран 24 февраля 1985 г. в составе 485 депутатов. В их числе — 245 рабочих и колхозников, 328 членов и кандидатов в члены КПСС, 157 беспартийных, 180 женщин, 91 депутат в возрасте до 30 лет.

Пред. Верх. Совета БССР — И. Я. Науменко; заместители — А. М. Маринычева, В. А. Ралько, Н. И. Хатковская, А. С. Шаранович. Пред. Президиума Верх. Совета БССР — Н. И. Дементей (с июля 1989 г., до этого — Г. С. Таразевич), заместители Т. М. Безручко, В. А. Микулич; секретарь Президиума — Л. Н. Сыроегина; члены Президиума — В. В. Гурин, А. Н. Дубовик, Ю. И. Журавская, Н. С. Игрунов (с февраля 1988 г.), Н. Ф. Лебедев, П. Е. Панченко, Н. С. Пашковская, В. А. Печенников, В. П. Платонов, Н. И. Рош, П. И. Сенькевич, Н. Н. Слюньков, Е. Е. Соколов, В. К. Старовойтов, А. И. Тишкевич (с февраля 1988 г.).

Пред. Совета Министров БССР — М. В. Ковалев, первые заместители — В. Г. Евтух, Ю. М. Хусаинов; заместители — В. Ф. Кебич (он же — пред. Госплана), Н. Н. Мазай, Н. А. Макаед, В. С. Пилюто (с августа 1989 г.), А. И. Трутнев (с апреля 1988 г.), Л. С. Фирисанов. Мин. ин. дел — А. Е. Гуринович.

2 февраля 1988 г. состоялась 8-я сессия Верх. Совета БССР 11-го созыва. На сессии рассмотрены вопросы: об изменениях в составе Президиума Верх. Совета БССР; о задачах Советов нар. депутатов республики по ускорению

решения Продовольственной программы и социальному переустройству села. Принят закон БССР о нар. обсуждении важных вопросов гос. жизни республики. Утверждены указы Президиума Верх. Совета БССР. На 9-й сессии (8 апреля) рассмотрена Генеральная схема управления нар. х-вом БССР и принято постановление по этому вопросу. Утверждены указы Президиума Верх. Совета БССР. На 10-й сессии (18—19 ноября) приняты: законы о гос. плане экономич. и социального развития БССР и о гос. бюджете республики на 1989 г., постановление о ходе выполнения гос. плана экономич. и социального развития БССР в 1988 г., а также постановление об утверждении отчета об исполнении гос. бюджета БССР за 1987 г. Принято постановление о республиканской программе «Здоровье» на период до 2000 г. Образована постоянная комиссия Верх. Совета БССР по нац. вопросам и межнациональным отношениям. Утверждены указы Президиума Верх. Совета БССР. Рассмотрен запрос депутата Верх. Совета БССР Н. Е. Савченко по поводу неудовлетворительного выполнения республиканской программы строительства и реконструкции объектов социального назначения. 14 ноября 1988 г. Президиум Верх. Совета БССР принял постановление об итогах изучения обстоятельств, связанных с запрещением проведения и прекращением митинга в г. Минске 30 октября 1988 г.

Коммунистическая партия Белоруссии (КПБ) на 1 января 1989 г. насчитывала 682 816 членов и 16 343 кандидата в члены партии (14 787 первичных организаций).

Бюро и Секретариат ЦК КПБ. Члены Бюро — В. Г. Балуев, В. И. Борис, Н. И. Дементей, Н. С. Игрунов, В. Г. Евтух, В. Ф. Кебич, М. В. Ковалев, М. И. Лагир, В. А. Лепешкин, А. А. Малофеев, В. А. Печенников, Е. Е. Соколов, Ю. М. Хусаинов, М. В. Шуралев (до июня 1989 г.). Кандидаты в члены Бюро — В. В. Гурин (до июня 1989 г.), В. И. Гончарик.

Первый секретарь ЦК КПБ — Е. Е. Соколов, второй секретарь — Н. С. Игрунов, секретари — Н. И. Дементей (до июля 1989 г.), В. А. Лепешкин, В. А. Печенников.

22 января 1988 г. на 9-м пленуме ЦК КПБ заслушан отчет о работе Бюро ЦК Компартии Белоруссии по руководству перестройкой. На 10-м пленуме ЦК КПБ (13 мая) рассмотрены задачи партийных организаций республики по совершенствованию нар. образования и идеологическому обеспечению перестройки в соответствии с решениями Февральского (1988 г.) пленума ЦК КПСС. Рассмотрен орг. вопрос. На 11-м пленуме (4 октября) рассмотрен вопрос о практической работе партийных организаций республики по реализации решений 19-й Всесоюзной партийной конференции, Июльского (1988 г.) пленума ЦК КПСС. Пленум принял постановление «Об образовании комиссий ЦК КПБ и реорганизации аппарата ЦК КПБ в свете решений 19-й Всесоюзной партийной конференции». Заслушан отчет члена ЦК КПБ, пред. Госагропрома БССР Ю. М. Хусаинова о работе по развитию в республике пищевой и перерабатывающей отраслей пром-сти, внедрению безотходных технологий, исходя из требований 19-й Всесоюзной партийной конференции, Июльского (1988 г.) пленума ЦК КПСС. На 12-м пленуме (30 декабря) рассмотрен вопрос о рекомендации кандидатур для выдвижения кандидатами в нар. депутаты СССР от КПСС. От компартии Белоруссии кандидатами в нар. депутаты единогласно выдвинуты Ген. секретарь ЦК КПСС, Пред. Президиума Верх. Совета СССР М. С. Горбачев, член Политбюро ЦК КПСС, Пред. Совета Министров СССР Н. И. Рыжков, член Политбюро ЦК КПСС, секретарь ЦК КПСС Н. Н. Слюньков, монтажница Минского ПО вычислит. техники И. Я. Ероховец, зам. директора средней школы № 3 г. Слонима Г. И. Масько. Рассмотрен орг. вопрос.

Профессиональные союзы БССР на 1 января 1989 г. насчитывали 5 494 670 членов (26 945 организаций).

Пред. республиканского совета профсоюзов — В. И. Гончарик.

21 мая 1988 г. на 4-м пленуме Белсовпрофа обсужден отчет президиума Белсовпрофа о руководстве перестройкой работы профсоюзных организаций республики. На 5-м пленуме (3 декабря) обсуждены задачи профсоюзных организаций республики по усилению защиты социальных интересов трудящихся и демократизации внутрипрофсоюзной жизни в свете решений 19-й Всесоюзной партийной конференции и Июльского (1988 г.) пленума ЦК КПСС. На пленуме обсуждены проблемы экологии, жилищного строительства, охраны труда. Рассмотрен вопрос о проектах бюджетов профсоюзов республики и гос. социального страхования на 1989 г. и исполнении бюджетов за 1987 г.

Ленинский Коммунистический Союз Молодежи Белоруссии (ЛКСМБ) на 1 января 1989 г. насчитывал 1 284 873 члена (16 759 организаций).

Первый секретарь ЦК ЛКСМБ — В. В. Кудлаш (с января 1989 г.), секретари — А. А. Крывденко (с февраля 1989 г.), К. П. Остринский, В. А. Осипенко (оба — с июня 1989 г.).

17 июля 1988 г. на 4-м пленуме ЦК ЛКСМБ рассмотрены задачи комсомольских организаций республики по выполнению решений Февральского (1988 г.) пленума ЦК КПСС и в ходе дискуссии выработана конкретная программа участия молодежи республики в выполнении решений этого пленума. Была заслушана информация о ходе в республиканской комсомольской организации эксперимента по расширению финанс. самостоятельности к-тов. Рассмотрен орг. вопрос.

П. Лапец.

Социально-экономическое развитие. **Общеэкономические показатели развития нар. х-ва.** В 1988 г. в БССР продолжалось осуществление экономич. реформы, социальной переориентации экономики. Возросла доля фонда потребления в нац. доходе. Обеспечено опережающее развитие произ-ва предметов потребления в пром-сти. Выполнен план розничного товарооборота. Произведенный нац. доход составил в 1988 г. 26 млрд. рублей (в фактич. ценах). Продукции промышленности произведено по сравнению с 1987 г. на 2,3 млрд. руб. больше (всего на сумму 39,1 млрд. руб.). Продукции с. х-ва получено на 11,9 млрд. руб. (на 983 млн. руб. меньше против уровня 1987 г. из-за снижения произ-ва зерна, картофеля, льна, овощей и фруктов). Не были достигнуты намеченные на 1988 г. планы по некоторым важнейшим показателям, в т. ч. по нац. доходу. Ок. 6% пром. предприятий республики допустили убытки. Возросшие денежные доходы населения не обеспечивались в полной мере товарами и услугами.

Социальное развитие. Трудовые ресурсы за 1988 г. увеличились на 9,5 тыс. чел. и составляли 59% всего населения республики. Усилилось межотраслевое перераспределение рабочей силы. Численность работающих в производственных отраслях экономики сократилась на 4 тыс. чел. (более трети из них ушли на пенсию, остальные перешли на предприятия и в организации непроизводственных отраслей, а также в сферу индивидуальной и кооперативной деятельности). Общая численность рабочих и служащих составила 4320 тыс. чел., колхозников — 663 тыс. чел. В кооперативах и индивидуальной трудовой деятельностью занято св. 70 тыс. чел.

В 1988 г. денежные доходы населения республики значительно возросли. Из гос. бюджета было выделено ок. 27 млн. руб. на повышение заработной платы работникам здравоохранения и социального обеспечения. Заработная плата в пром-сти, стр-ве, с. х-ве и на ж.-д. транспорте росла быстрее производительности труда. Среднемесячная заработная плата рабочих и служащих в нар. х-ве увеличилась со 190 до 207,6 руб. Среднемесячная оплата труда колхозников составила 193 руб. (против 183 руб. в 1987 г.). Население республики получило выплат и льгот из общественных фондов потребления на сумму 6,2 млрд. руб. (на 398 млн. руб. больше, чем в 1987 г.). Платных услуг населению оказано на 1,7 млрд. руб. (на 263 млн. руб. больше, чем в 1987 г.), бытовых услуг оказано на 671 млн. руб. (на 14,6% больше, чем в 1987 г.).

Произ-во продуктов питания и непродовольств. товаров увеличилось за 1988 г. на 799 млн. руб. (в т. ч. произ-во продуктов питания на 301 млн. руб.). В 1988 г. произведено 884 тыс. т мяса (промышленная выработка), 203 тыс. т кол-

Производство товаров народного потребления

Виды товаров	1986 г.	1987 г.	1988 г.
Обувь, млн. пар	41,5	45,3	46,9
Мебель (в розничных ценах), млн. руб.	334,7	478,9	527
Радиоприемные устройства, тыс. шт.	499,2	725,9	798
Телевизоры, тыс. шт.	551,5	1064,3	1040
Холодильники и морозильники, тыс. шт.	614,1	681,7	704
Часы бытовые, млн. шт.	7,3	10,4	10,9
Мотоциклы, тыс. шт.	217,3	216,5	227
Велосипеды (без детских), тыс. шт.	695,0	827,6	845

басных изделий, 1622 тыс. т цельномолочной продукции (в пересчете на молоко), 162 тыс. т животного масла, 355 тыс. т сахара-песка, 182 тыс. т кондитерских изделий, 747 млн. усл. банок консервов.

В 1988 г. построено 95 тыс. новых благоустроенных квартир общей площадью 5,7 млн. м². Жилищные условия улучшили 466 тыс. человек.

Различными видами обучения в 1988 г. было охвачено ок. 4 млн. человек. Среднее образование получили 136 тыс. юношей и девушек. Вузы подготовили 31 тыс. специалистов. В дошкольных учреждениях воспитывалось ок. 670 тыс. детей. Построены школы на 58,3 тыс. ученических мест, дошкольные учреждения — на 29 тыс. мест. Издано ок. 58 млн. экз. книг и брошюр.

Увеличены средства, направляемые на развитие здравоохранения, повышены нормы расходов на питание больных, приобретение медикаментов и инвентаря. В учреждениях здравоохранения БССР работали 40,5 тыс. врачей и 115,1 тыс. лиц среднего мед. персонала. Общая численность лечившихся и отдыхавших в 1988 г. в санаториях и домах отдыха составила 2,5 млн. человек, из них св. 2 млн.— на туристских маршрутах и базах.

В 1988 г. показатели рождаемости и смертности населения составили 16,0 и 10,1 в расчете на 1 тыс. чел. населения (против 16,1 и 9,9 в 1987 г.).

На охрану окружающей среды и рациональное использование природных ресурсов (включая расходы на лесное х-во) было затрачено в 1988 г. св. 300 млн. руб.

Научно-технический прогресс. В 1988 г. на промышленных предприятиях установлено 366 механизированных поточных и автоматич. линий. За счет внедрения достижений науки и техники в промышленности сэкономлено ок. 200 млн. руб. В нар. х-ве БССР использовано 3,5 тыс. изобретений. На технич. перевооружение и реконструкцию действующих предприятий использовано 1710 млн. руб. гос. капитальных вложений (на 13% больше, чем в 1987 г.). В агропромышленном комплексе увеличилась посевная площадь зерновых культур, возделываемых по интенсивным технологиям.

Ресурсосбережение. В нар. х-ве республики сэкономлено 1,2 млн. т топливно-энергетич. ресурсов (в пересчете на условное топливо). Снижение металлоемкости машиностроительной продукции обеспечило экономию 350 тыс. т металла, в строительстве сэкономлено почти 20 тыс. т проката черных металлов, 98 тыс. т цемента, что выше предусмотренного объема.

Совершенствование хозяйственного механизма. В 1988 г. в новых условиях хозяйствования работало более 5 тыс. предприятий, организаций и колхозов. Все большее распространение получила форма хоз. расчета, основанная на нормативном распределении дохода. В 1988 г. на таких принципах работало 116 пром. предприятий. Развивались арендные отношения. На 1 декабря 1988 г. 1922 колхоза и совхоза применяли арендный подряд, численность работников, занятых в арендных коллективах, составила 343 тыс. чел.

Промышленность. Договорные обязательства по поставкам продукции в соответствии с гос. заказом и по прямым связям с потребителями выполнены на 99,9%. Произ-во пром. продукции возросло за год на 6,2%, производительность труда повысилась на 6,3%. На 12,5% возросла прибыль пром. предприятий.

Производство отдельных видов промышленной продукции

Виды продукции	1980 г.	1987 г.	1988 г.
Электроэнергия, млрд. кВт·ч	34,1	37,8	38,2
Минеральные удобрения (в пересчете на 100% питательных веществ), млн. т	4,9	6,6	6,7
Химические волокна и нити, тыс. т	254,8	402,1	457
Электролампы осветительные, млн. шт.	279,4	294,7	297,6
Станки металлорежущие*, млн. руб.	257,2	313,5	357,3
Тракторы, млн. л. с.	6,5	7,4	7,3
Сборные железобетонные конструкции и изделия, млн. м³	5,1	6,7	7,2
Кирпич строительный, млрд. шт.	1,8	2,2	2,3
Бумага, тыс. т	188,8	203,0	203,4

* Данные за 1980 г. приведены в оптовых ценах на 1 января 1975 г., за 1987 г., 1988 г.— в ценах на 1 января 1982 г.

Агропромышленный комплекс (АПК). На конец 1988 г. в республике было 2507 колхозов и совхозов. Продукция животноводства возросла на 212,5 млн. руб., а растениеводства — сократилась на 1145,6 млн. руб. Производительность труда в обществ. с. х-ве возросла на 0,6%. Прибыль колхозов, совхозов и межхозяйств. объединений составила 3,2 млрд. руб.

Урожайность зерновых культур в 1988 г. в целом по республике составила 25,8 ц с 1 га (против 33,9 ц в 1987 г.). Валовой сбор зерна в республике по сравнению с 1987 г. сократился (против плановых объемов недополучено 1015 тыс. т). Сократился также валовой сбор картофеля, в Брестской, Минской и Гродненской областях снизился (по сравнению с 1987 г.) сбор овощей. План закупок картофеля выполнен на 85%, овощей — на 91%. Возросло произ-во сахарной свеклы.

Производство основных продуктов растениеводства
(во всех категориях хозяйств, тыс. т)

Культуры	1981—1985 гг. (в среднем за год)	1986—1988 гг. (в среднем за год)	1987 г.	1988 г.
Зерно	6222	7748	9280,5	6922
Льноволокно	100	102	127,1	86,0
Сахарная свекла (фабричная)	1383	1560	1484,6	1585
Картофель	11559	10939	11755,2	7707
Овощи	884	925	926,5	881

В обществ. х-вах произ-во мяса по сравнению с 1987 г. возросло на 6,1%, молока — на 4,8%, яиц — на 3,5%. Средний удой молока от одной коровы повысился за год на 169 кг и составил 3154 кг.

В 1988 г. государству продано 1607,4 тыс. т скота и птицы (в живом весе), 6042,3 тыс. т молока, 1859,3 млн. шт. яиц.

Поголовье продуктивного скота
(во всех категориях хозяйств, на начало года, тыс. голов)

	1981 г.	1988 г.	1989 г.
Крупный рогатый скот	6768,2	7365,2	7270,8
в т. ч. коровы	2737,7	2527,8	2480,9
Свиньи	4567,1	5103,4	5134,1
Овцы и козы	569,5	613,5	570,4

Производство продуктов животноводства
(во всех категориях хозяйств)

Виды продуктов	1981—1985 гг. (в среднем за год)	1986—1988 гг. (в среднем за год)	1987 г.	1988 г.
Мясо (в убойном весе), тыс. т	932,8	1120,6	1116,5	1180,1
Молоко, тыс. т	6305,8	7238,6	7254,2	7460,1
Яйца, млн. шт.	3286,5	3491,1	3495,5	3571,8

На развитие агропромышленного комплекса республики использовано 3,3 млрд. руб. капитальных вложений. Построены хранилища для картофеля, овощей и фруктов на 82,6 тыс. т единовременного хранения. Агропромышленному комплексу поставлено 14,8 тыс. тракторов, 11,6 тыс. грузовых автомобилей, св. 5 тыс. комбайнов, а также 1,8 млн. т минеральных удобрений. Лесовосстановление и лесопосадка проведены на 28 тыс. га.

Капитальное строительство. В 1988 г. было введено в действие осн. фондов стоимостью 6916 млн. руб. Сданы в эксплуатацию участки магистральных газопроводов общей протяженностью св. 263 км, мощности по произ-ву высокопрочного чугуна, переработке металлолома. Введена в действие турбина мощностью 180 тыс. кВт на Гомельской ТЭЦ-2. Увеличены мощности по произ-ву грузовых автомобилей, подшипников, металлорежущих станков, химич. волокон и нитей, мебели и др. *В. Пичинорович.*

Академия наук Белорусской ССР основана в 1929 г. На 1 января 1989 г. в ее составе было 55 академиков и 73 члена-корреспондента. Президент — В. П. Платонов.

В составе АН БССР — 5 отделений (физики, математики и информатики; физико-технич. проблем машиностроения и энергетики; химич. и геологич. наук; биологич. наук, обществ. наук). Они объединяют 32 н.-и. учреждения, в т. ч. 31 ин-т. Кроме того, в АН БССР имеется 10 конструкторских организаций с опытными произ-вами, изд-во и типография, Центр. науч. библиотека им. Я. Коласа, опытное произ-во при Ин-те биоорганич. химии.

На 1 января 1989 г. в АН БССР работали 6012 науч. сотрудников (средни них — 327 докторов и 2457 кандидатов наук).

Деятельность в 1988 г. В учреждениях АН БССР проводились исследования по 446 темам в области естественных, технич. и обществ. наук. Завершены работы по 200 темам. В нар. х-во внедрены 589 научно-технич. разработок. Экономич. эффект от использования результатов законченных н.-и. работ составил 103,8 млн. руб. АН БССР получено 995 авторских свидетельств на изобретения. Заключено 10 соглашений и контрактов с зарубежными организациями на использование разработок АН БССР.

29 января сессия Общего собрания АН БССР внесла поправки в Устав академии наук, утвердила новые Положение об отделении академии и Временный устав н.-и. ин-та АН БССР. Изменения, которые внесены в эти документы, направлены на демократизацию управления и расширение гласности в работе академии. 12 апреля состоялась сессия годичного Общего собрания АН БССР, на которой обсуждены основные итоги деятельности академии за 1987 г. С докладами на сессии выступили академики Л. В. Степаненко, И. И. Лиштван, В. С. Солдатов, Н. Я. Науменко, А. М. Гончаренко. Утвержден отчет о работе АН БССР в 1987 г.

26 декабря состоялась науч. сессия АН БССР, посвященная 70-летию образования Белорусской ССР и Компартии Белоруссии. Участники сессии заслушали доклады И. М. Игнатенко «Образование Коммунистической партии Белоруссии», В. А. Круталевича «Становление белорусской советской государственности» и Л. В. Степаненко «Научно-технический прогресс в Белорусской ССР».

В 1988 г. приняты два важных решения: постановление ЦК КП Белоруссии и Совета Министров Белорусской ССР «О мерах по развитию Академии наук БССР и увеличению вклада ученых, всех науч. кадров в решение экономических и социальных задач, выдвинутых 27-м съездом КПСС», а также постановление Президиума Академии наук СССР «О развитии Академии наук Белорусской ССР».

В 1988 г. учреждениями АН БССР проведены 2 всесоюзных и 10 республиканских науч. форумов. В их числе — 4-е Всесоюзное координационное совещание по автоматизации проектно-конструкторских работ в машиностроении, «Структурная динамика биологических мембран и ее роль в регуляции фотобиологических и рецепторных процессов», «Проблемы качества и надежности изделий электронной техники, радиоэлектронной аппаратуры и средств управления», «Проблемы обработки поверхностей деталей машин концентрированными потоками энергии», «Коррозия и защита материалов», «Вакуумные покрытия-88», «Применение композиционных материалов в машиностроении», «Актуальные проблемы воспитания молодежи в условиях перестройки». АН БССР провела Междунар. форум по тепло- и массообмену и 13-ю Междунар. конференцию по когерентной и нелинейной оптике.

Междунар. центр академий наук социалистич. стран по повышению квалификации науч. кадров по проблеме «Тепло- и массоперенос» при Ин-те тепло- и массообмена им. А. В. Лыкова провел в Минске две школы-семинара на тему «Современные экспериментальные методы исследования процессов тепло- и массообмена».

Учеными АН БССР в 1988 г. издано 549 книг и брошюр, в т. ч. 126 монографий и св. 6 тыс. науч. статей. Среди изданных трудов — монографии А. Войтовича и В. Северикова «Лазеры с анизотропными резонаторами», Б. Бойко и Н. Петрова «Отражение света от усиливающих и нелинейных сред», В. Комарова «Структура и пористость адсорбентов и катализаторов», П. Дюбайло «Великий Октябрь и современная белорусская литература», Н. Токарева «Академия наук БССР: годы становления и испытаний» (1929—1945), коллективные работы: «Светочувствительные материалы на основе полимеров с кислотными группами», «Биосинтез пигментного аппарата фотосинтеза», «Проблемы иммунитета сельскохозяйственных растений к болезням», «Белорусская советская литература за рубежом», «История белорусского искусства» (т. 2), «Этимологический словарь белорусского языка» (т. 4), «Белорусское народное творчество» и др. Изд-во «Наука и техника» АН БССР выпускало 12 науч. журналов (в т.ч. 4 всесоюзных); в них опубликовано 2712 статей.

В книжном фонде библиотек АН БССР на конец 1988 г. насчитывалось ок. 3,0 млн. единиц печатной продукции. *И. Сакевич.*

Культурная жизнь. Литература и литературоведение. В 1988 г. на белорус. яз. в республике выпущено 91 название белорусской прозы (общим тиражом 3993,3 тыс. экз.), 80 названий произведений поэзии (общим тиражом 1308,6 тыс. экз.), 2 кн., составленные из произведений драматургии (общим тиражом 10,3 тыс. экз.), 5 названий произведений нар. творчества (общим тиражом 412,3 тыс. экз.) и 10 сборников разных жанров (общим тиражом 267,7 тыс. экз.). Вышли в свет 26 книг (общим тиражом 1163,6 тыс. экз.) белорусских прозаиков и поэтов, пишущих на рус. яз. Изданы 64 книги, в которые вошли произведения литературы народов СССР (общим тиражом 15793,9 тыс. экз.) и 39 книг зарубежных авторов (общим тиражом 6782,2 тыс. экз.).

История создания БССР, социальные, экономич. и экологич. проблемы наших дней, патриотизм и дружба народов — вот далеко не полный перечень тем произведений, изданных в 1988 г. 70-летию образования БССР и Компартии Белоруссии посвящены изданные «Мастацкай літаратурай» сб-ки «Песнь о России», «Песнь о Белоруссии», «Мы — белорусы». Проблемы современности — в центре книг публицистики «Азбука души» В. Витки, «Достоинство, честность, мужество» Н. Гилевича, а также книги пьес А. Петрашкевича «Соль». О духовной связи поколений повествует роман «Корни» А. Кирпюка. Вышли в свет пьесы В. Короткевича «Старые белорусские хроники».

В белорус. литературно-художеств. журналах опубликованы повесть В. Короткевича «В снегах дремлет весна» («Полымя», № 4, 5; «Неман», № 9), документальная повесть Э. Ялугина «После небытия» («Неман», № 2), драма Н. Чигринова «Следственное дело Вацилы» («Полымя», № 11), роман-эссе О. Лойко «Франциск Скорина» («Неман», № 3, 4), повесть З. Скобелева «Гладиатор» («Неман», № 1), повесть В. Сачанко «Родной край» («Полымя», № 1, 2), документальная повесть А. Ковалева «Колокол мой — правда» («Неман», № 6), романы В. Адамчика «И скажет тот, кто придет» («Неман», № 6, 7), Л. Дайнеки «След оборотня» («Полымя», № 1—3) и др. Изданы новые книги стихов: «Горький желудь» П. Панченко, «И радость, и боль» С. Граховского и др.

Для детей и юношества в 1988 г. изд-во «Юнацтва» выпустило 144 книги (общим тиражом 12073 тыс. экз.). Вышли в свет очередные тома 16-томного собрания «Детской литературы народов СССР»: «Золотой каравай» (Казах. ССР) и «Сказки старого Тоомаса» (Эст. ССР), а также книги «Наследие» Я. Купалы, «Голос земли» Я. Коласа, «Азбука Васи Веселкина» В. Витки и др. В 1988 г. вышли в свет книги «Маленькие герои большой войны» (совм. с издателями ПНР), «Разбуженный голос» (совм. с издателями ЧССР).

Театр. В республике работают 19 театров (1 театр оперы и балета, 1 театр муз. комедии, 9 драм., 1 ТЮЗ, 1 театр-студия киноактера, 6 театров кукол).

70-летию БССР и Компартии Белоруссии была посвящена Декада профессионального театрального искусства, прошедшая в Минске в декабре 1988 г. Театр им. Я. Купалы принял участие в фестивале «Прибалтийская театральная весна» (г. Калининград).

Среди наиболее значительных театр. постановок года — «Надежда Путнина, ее время, ее спутники» И. Малеева в театре им. Я. Купалы (реж. В. Раевский), «Звезды на утреннем небе» А. Галина в театре им. М. Горького (реж. М. Абрамов), «Пинская шляхта» В. И. Дунина-Марцинкевича в Гродненском драм. театре (реж. Б. Второв), «Гамлет» У. Шекспира в Минском театре-студии киноактера (реж. В. Луценко).

В декабре 1988 г. в Минске проведен 1-й республиканский смотр театров-студий.

Гастроли театров Белоруссии прошли в Литов. ССР, РСФСР, УССР. В Минске гастролировали Моск. академич. театр им. В. Маяковского, Ашхабадский гос. русский драм. театр им. А. С. Пушкина, Львовский академич. театр им. М. Заньковецкой и др.

Создатели спектакля «Мудромер» (театра им. Я. Купалы) И. Матуковский, В. Раевский, Н. Еременко, Г. Овсянников,

А. Милованов и Б. Герловин удостоены в 1988 г. Гос. премии БССР.

Музыка. В 1988 г. белорусскими композиторами написаны новые произведения различных муз. жанров. Особое место среди них занимали произведения, оригинальные по форме и национальные по стилистике. В их числе — симфонии № 8 Ф. Пыталева, концерт для двух фортепиано с оркестром Г. Вагнера, сюита из балета «Последний инка» С. Кортеса, симфония для камерного оркестра А. Бондаренко, концертная фантазия для цимбал с оркестром К. Тесакова; симфония № 5 Д. Смольского, концерт для фортепиано с оркестром Г. Суруса, фантазия для солиста с оркестром «Верю» В. Дорохина, вокально-симфонич. картина «Кастусь Калиновский» В. Кузнецова, концерт для голоса с камерным оркестром О. Залётнева, концерт для баяна с оркестром и концерт для нар. хора и нар. оркестра А. Мдивани, «Пастораль» для камерного оркестра В. Дорохина. Среди произведений хоровой музыки — кантата «Похвала князю Владимиру» А. Бондаренко, хоровая поэма «Скарбонка мінулага» Л. Шлег, «Песни белорусского Поозерья» Л. Захлевного, цикл хоров (на стихи М. Танка) А. Борзовой, хоры (на нар. тексты) А. Ращинского. 70-летию образования БССР и Компартии Белоруссии посвящены циклы песен И. Лученка, В. Будника, Л. Захлевного, хоровая сюита «Вялікае свята» и вокально-хореографич. композиция «Радуйся, земля» Н. Сироты.

Написаны новые произведения для детей, в т. ч. — цикл пьес для фортепиано «Детский альбом» А. Бондаренко, вокальный цикл «Чатыры песні над калыскай» Г. Гореловой, «Легенда» (для камерного ансамбля) В. Каретникова, сюита для детского хора «Ладушки» В. Кузнецова.

В академич. Большом театре оперы и балета БССР осуществлены постановки оперы «Бал-маскарад» Дж. Верди (реж. С. Штейн, дирижер Н. Колядко) и балета «Ромео и Джульетта» С. Прокофьева (балетмейстер В. Елизарьев, дирижер Г. Проваторов). В театре муз. комедии БССР поставлен водевиль В. Соллогуба «Беда от нежного сердца» (реж. Б. Второв, дирижер В. Цатуров), муз. спектакль по пьесе «Клоп» В. Маяковского (муз. В. Дашкевича, реж. В. Цюпа, дирижер А. Сосновский; за оригинальность интерпретации он был отмечен на фестивале «Театр-88» в Москве).

К 70-летию образования БССР и КПБ был приурочен пленум Союза композиторов БССР, в рамках которого состоялись концерты из произведений белорусских авторов.

Звания «Народный артист БССР» в 1988 г. удостоен композитор Г. Вагнер. Гос. премия БССР присуждена композитору А. Мдивани — за симфонию № 6 «Полоцкие письмена».

В республике прошли фестивали «Минская весна», «Белорусская музыкальная осень», 1-й Всесоюзный фестиваль польской песни (в Витебске), Всесоюзный конкурс музыкантов-исполнителей на медных духовых и ударных инструментах и др.

Кино. В 1988 г. на к/ст «Беларусьфильм» созданы 12 художеств. фильмов, 29 хроникально-документальных, 6 научно-популярных, 8 технико-пропагандистских, 7 учебных, 9 рекламных фильмов, 24 выпуска киножурналов и киноальманахов.

О тех, кто в прошлом был «винтиком» изуверской машины сталинских лагерей, рассказывается в художеств. фильме «Наш бронепоезд» (2 серии, автор сценария Е. Григорьев, реж. М. Пташук, оператор Ю. Елхов). События Великой Отечеств. войны положены в основу художеств. телевизионного советско-польского фильма «Красный цвет папоротника» (4 серии, авторы сценария Е. Гжимковский, В. Туров, реж. В.Туров; операторы В. Спорышков, Б. Лямбах). О трудностях духовного становления молодежи повествует художеств. фильм «Меня зовут Арлекино» (авторы сценария Ю. Щекочихин, В. Рыбарев, реж. В. Рыбарев, оператор Ф. Кучар). Горе вдов и матерей сов. солдат, погибших в Афганистане, их размышления о войне запечатлены в художественно-публицистич. фильме «Боль» (авторы сценария О. Белоусов, С. Лукьянчиков, реж. С. Лукьянчиков, оператор Ф. Кучар).

Телефильмами «Соленый ветер» (2 серии, автор сценария О. Смирнов, реж. Г. Иванов, оператор И. Ремишевский) и «На дальнем пограничье» (2 серии, авторы сценария О. Смирнов, П. Луцик, А. Саморядов, реж. Г. Иванов, оператор И. Ремишевский) завершен сериал «Государственная граница». Проблемы совр. семьи — в центре телевизионной кинокартины «Повестка в суд» (2 серии, авторы сценария В. Мережко, В. Дудин, реж. В. Дудин, оператор В. Калашников). По одноименной повести А. С. Пушкина поставлен телефильм «Дубровский» (4 серии, авторы сценария Е. Григорьев, О. Никич, реж. В. Никифоров, оператор Э. Садриев).

Абсурдность и бессмысленность внешне бурной, а на поверку пустопорожней деятельности сотрудников одного из н.-и. ин-тов вскрыта в сатирич. кинокомедии «Филиал» (автор сценария А. Житинский, режиссер-постановщик Е. Марковский, оператор-постановщик А. Суханова). Морально-нравственные вопросы поднимаются в фильме «Гомункулус» (авторы сценария И. Болгарин, М. Пятигорская, реж. А. Карпов-младший, оператор Ю. Плющев), в центре которого — история девочки-подкидыша, выросшей в детском доме. Детской и юношеской аудитории адресована лирическая кинокомедия «Воля вселенной» (автор сценария Л. Ризин, реж. Д. Михлеев, оператор А. Калашников).

Снят ряд документальных фильмов-портретов — «Возвращение в 10 „А“» (авторы сценария Л. Гедравичус, В. Сукманов, Р. Ясинский, режиссеры В. Сукманов, Р. Ясинский, оператор Ю. Горулев) и «Не плачьте обо мне...» (автор сценария В. Дашук, реж. А. Алай, оператор С. Смирнов), «Был. Есть. Буду» (автор сценария и режиссер Ю. Цветков, операторы В. Куприянов, С. Коновалов, С. Петровский). Лента «Белорусский Краснознаменный» (автор сценария Ю. Лубоцкий, режиссер Э. Гайдук, оператор И. Каган) посвящена жизни воинов Белорусского военного округа. С новыми методами хозяйствования на железной дороге знакомит научно-популярный фильм «Дистанция. Белорусский эксперимент в действии» (авторы сценария В. Блохин, В. Цеслюк, реж. В. Цеслюк, операторы С. Новиков, И. Скорынов).

Острота проблематики отличает короткометражные киноленты «Без конспекта» (автор сценария В. Самойлов, реж. В. Цеслюк, операторы Е. Пчелкин, С. Новиков, О. Духан), «Есть у города душа» (авторы сценария М. Ждановский, Я. Трембовольский, реж. М. Ждановский, оператор Н. Сидорченко) и «Временщики» (авторы сценария Н. Комлев, С. Сверкунов, реж. В. Сипягин, оператор Н. Сидорченко). Ряд фильмов посвящен настоящему и прошлому белорусской культуры — «Язеп Дроздович» (автор сценария В. Орешко, реж. С. Гайдук, оператор А. Мечинский), «Адам и Марыля» (авторы сценария Ф. Конев, Ю. Марухин, режиссер-оператор Ю. Марухин), «Тишка Гартный» (авторы сценария М. Лужанин, Ю. Цветков, реж. Ю. Цветков, оператор С. Петровский), «Ларец древностей» (автор сценария Л. Пересыпкина, реж. О. Морокова, оператор С. Новиков), «Цимбальные звоны» (авторы сценария А. Каневский, В. Копытько, реж. А. Каневский, оператор Г. Масальский).

Строительство и архитектура. В 1988 г. введен в эксплуатацию комплекс для проведения междунар. выставок в Минске (архитекторы Л. Москалевич, Г. Ласкавая при участии В. Духанина, инженеры Л. Волчецкий, С. Моисеева). В Витебске построены: летний театр на 5400 мест (архитектор В. Бабашкин, инженеры М. Гринберг, А. Гольдин, Б. Глушков, В.Ковалевский), Дворец культуры и техники (архитекторы А. Бельский, В. Кириллов, инженеры В. Бушинский, А. Бунич, И. Катсон), в составе которого — универсальный зал на 1150 мест, малый зал на 300 мест, танцзал на 300 чел. и кафе на 100 мест.

Гос. премии БССР в обл. архитектуры в 1988 г. удостоены В. Арсеньев, В. Гопиенко, В. Кескевич, О. Ляшук, В. Самцов, М. Циман, Р. Шилай — за архитектурное решение комплекса аэровокзала в Бресте.

Художественная самодеятельность. На 1 января 1989 г. в гос. клубных учреждениях республики работали ок. 26 тыс. кружков и коллективов художеств. самодеятельности, в которых занималось св. 310 тыс. чел. Звание «народный» и «образцовый» имели 286 самодеятельных коллективов республики. В 1988 г. в БССР проведены 1-й Всесоюзный конкурс и фестиваль исполнителей польской песни (г. Витебск), 8-й Межреспубликанский фестиваль нар. театров «Рампа дружбы-88» (г. Гродно), республиканский праздник духовых оркестров (г. Минск) и др.

Общественные и культурные контакты с зарубежными странами. В 1988 г. в БССР были приняты делегации Трудовой партии Кореи, Исполнит. веча Скупщины Социалистич. Республики Словении (СФРЮ), юристов Шри-Ланки, участниц междунар. встречи-диалога «Новое политическое мышление и женское движение», делегация Нар. Республики Анголы, участвовавшая в проведении Дней советско-ангольской дружбы и солидарности в Минске, и др. На гастролях в БССР побывали 348 представителей зарубежного искусства из 14 стран мира.

За рубежом выступили 703 представителя культуры и искусства БССР. Балетная труппа театра оперы и балета БССР выезжала на гастроли в Таиланд и Сингапур, группа артистов театра кукол БССР — в Нидерланды. В ПНР выступали концертный оркестр БССР под упр. М. Финберга, актеры ТЮЗа БССР и группа артистов под рук. И. Лученка. Концерты ансамбля танца БССР и балетной труппы белорусского театра оперы и балета состоялись в Люблине (СФРЮ). В Индии в рамках фестиваля СССР состоялись выступления Нар. театра муз. комедии «Жалейка» и оркестра нар. инструментов им. Жиновича. На междунар. фольклорные фестивали выезжали нар. ансамбль танца «Радость» (в Англию), нар. ансамбль танца «Завируха» (в Испанию), нар. фольклорный ансамбль «Крупицкие музыки» (в Италию). На междунар. ярмарке в Загребе (СФРЮ) выступал ансамбль нар. музыки «Свята» Белгосфилармонии. Выставки произведений белорусской живописи демонстрировались в ПНР, СФРЮ, Испании, Сирии, Эфиопии.

Е. Войтович.

ГРУЗИНСКАЯ СОВЕТСКАЯ СОЦИАЛИСТИЧЕСКАЯ РЕСПУБЛИКА
(Грузия)

Общие сведения. Площадь — 69,7 тыс. км². Население (на 12 января 1989 г.) — 5449 тыс. чел. В составе Груз. ССР — Абхазская АССР, Аджарская АССР и Юго-Осетинская автономная область; 65 районов, 62 города, 52 поселка городского типа. Столица — Тбилиси (1264 тыс. жит. на 12 января 1989 г.). Население: грузины, армяне, русские, азербайджанцы, осетины, абхазы и др.

Государственный строй. Грузинская ССР — союзная советская социалистическая республика в составе СССР. Действующая Конституция Груз. ССР принята 15 апр. 1978 г.

Верх. Совет Груз. ССР 11-го созыва избран 24 февраля 1985 г. в составе 440 депутатов, в их числе 222 рабочих и колхозника, 290 членов и кандидатов в члены КПСС, 150 беспартийных, 160 женщин; депутатов до 30 лет — 85 чел.

Председатель Верх. Совета Груз. ССР — И. В. Абашидзе; заместители — А. К. Гаганшвили, Э. Ч. Кварчия, Н. И. Лагидзе, Б. В. Техов. Председатель Президиума Верх. Совета Груз. ССР — О. Е. Черкезия (с марта 1989 г.); заместители — Т. Ш. Кабулова, В. О. Кобахия; секретарь Президиума — В. А. Кварацхелия; члены Президиума — И. О. Андриадзе, В. Б. Блажиевский, Б. И. Вашакидзе, А. Д. Зурабашвили, З. А. Квачадзе, В. А. Кочоян, Т. В. Кунчулия, К. С. Мамедов, Д. В. Маргвелидзе, М. А. Мезвришвили, О. Г. Патиашвили, Р. Н. Чихладзе, П. П. Чхеидзе (с марта 1989 г.).

Председатель Совета Министров Груз. ССР — Н. А. Читанава (с апреля 1989 г.), первые заместители — Г. Д. Мгеладзе (он же — пред. Госагропрома), О. В. Квилитая (с марта 1989 г.), заместители — В. И. Вадачкория, О. Г. Вардзелашвили (он же — пред. Госплана), З. А. Лабахуа, О. В. Мелкадзе. Мин. ин. дел — Г. Д. Джавахишвили.

2 апреля 1988 г. 8-я сессия Верх. Совета Груз. ССР обсудила изменения в составе Президиума Верх. Совета Груз. ССР, проект ген. схемы управления нар. х-вом республики, утвердила указы Президиума Верх. Совета Груз. ССР. 9-я сессия (11 июня) рассмотрела вопрос о работе Кутаисского гор. и Телавского р-ного Советов нар. депутатов по осуществлению радикальной экономич. реформы, развитию демократизации и гласности в свете решений 27-го съезда партии, последующих пленумов ЦК КПСС, проект закона Груз. ССР о нар. обсуждении важных вопросов гос. жизни, утвердила указы Президиума Верх. Совета Груз. ССР. 10-я сессия (23 ноября) обсудила гос. план экономич. и социального развития Груз. ССР на 1989 г. и ход выполнения гос. плана экономич. и социального развития Груз. ССР в 1988 г., гос. бюджет Груз. ССР на 1989 г. и исполнение гос. бюджета Груз. ССР за 1987 г., постановление Президиума Верх. Совета Груз. ССР о ходе всенародного обсуждения в республике проектов законов СССР об изменениях и дополнениях Конституции СССР и о выборах нар. депутатов СССР, утвердила указы Президиума Верх. Совета Груз. ССР.

Коммунистическая партия Грузии на 1 января 1989 г. насчитывала 387 270 чл. и 12 310 канд. в чл. КПСС (13 166 первичных партийных организаций).

Бюро и Секретариат ЦК КП Грузии. Члены Бюро — Г. А. Анчабадзе, О. Г. Вардзелашвили, Г. Г. Гумбаридзе, Б. С. Джикия (с июня 1989 г.), Б. Д. Макарашвили (с декабря 1988 г.), Г. Д. Мгеладзе, Г. А. Метонидзе, А. Ю. Павшенцев (с июня 1989 г.), Н. А. Попхадзе, О. Е. Черкезия, Н. А. Читанава. Кандидаты в члены Бюро — Н. Р. Саджая, В. Ф. Хишба (с июня 1989 г.), А. Г. Чехоев, П. П. Чхеидзе (с сентября 1988 г.), Г. Х. Эмиридзе.

Первый секретарь ЦК КП Грузии — Г. Г. Гумбаридзе (с апреля 1989 г.), второй секретарь — А. Ю. Павшенцев (с июня 1989 г.); секретари — Г. А. Анчабадзе, Б. С. Джикия, Н. А. Попхадзе.

13—14 января 1988 г. 9-й пленум ЦК КП Грузии заслушал отчет Бюро ЦК КП Грузии о работе по руководству перестройкой в республике. 10-й пленум (28 мая) рассмотрел задачи партийной организации республики по осуществлению перестройки ср. и высшей школы, обновлению идеологич. деятельности в соответствии с решениями Февральского (1988 г.) пленума ЦК КПСС, утвердил статистич. отчет о составе партийной организации Грузии на 1 января 1988 г.; состоялись выборы делегатов на 19-ю Всесоюзную конференцию КПСС, решены орг. вопросы. 11-й пленум (3 сентября) обсудил задачи по практич. реализации решений 19-й Всесоюзной партийной конференции и Июльского (1988 г.) пленума ЦК КПСС, заслушал отчет Бюро и Секретариата ЦК КП республики о работе в период между пленумами КП Грузии, утвердил финанс. отчет об исполнении парт. бюджета респ. парторганизации за 1-е полугодие 1988 г., решил орг. вопросы. 12-й пленум (22 ноября) рассмотрел вопрос о реорганизации структуры аппарата партийных комитетов республики и вытекающих из нее задачах совершенствования партийного руководства, решил орг. вопросы. 13-й пленум (8 декабря) обсудил орг. вопросы.

На собраниях парт.-хоз. актива (13 февраля, 18 марта, 12 апреля и 8 декабря 1988 г.) были обсуждены вопросы: об обеспечении надежной сохранности социалистич. собственности как важнейшей задачи на совр. этапе революц. перестройки и радикальной реформы хоз. механизма; о задачах по дальнейшему увеличению произ-ва товаров нар. потребления; о дальнейшем улучшении подготовки молодежи к службе в Вооруж. Силах СССР; о политич. обстановке в республике и мерах по предотвращению экстремистских проявлений.

Профессиональные союзы Грузии на 1 января 1989 г. насчитывали 2 276 259 чл. (18 904 первичные организации). Пред. респ. Совета профсоюзов — П. П. Чхеидзе.

6 февраля 1988 г. 3-й пленум Совпрофа Грузии обсудил меры ускорения перестройки работы профсоюзных организаций республики в условиях новых методов хозяйствования и самоуправления; проекты бюджета профсоюзов республики и бюджета гос. социального страхования на 1988 г.; решил орг. вопросы. 4-й пленум (7 сентября) рассмотрел задачи профсоюзных организаций республики по практич. реализации решений 19-й Всесоюзной конференции КПСС.

Ленинский Коммунистический Союз Молодежи Грузии на 1 января 1989 г. насчитывал 735 605 чл. (11 845 первичных комсомольских организаций).

Первый секретарь ЦК ЛКСМ Грузии — С. Ю. Гогиберидзе, второй секретарь — Г. И. Чантурия; секретарь — Б. Хатидзе.

11 апреля 1988 г. 4-й пленум ЦК ЛКСМ Грузии рассмотрел орг. вопрос. 5-й пленум (4 декабря) обсудил вопрос о ходе перестройки и дальнейшей демократизации в республ. комсомольской организации.

Социально-экономическое развитие в 1988 г. Общеэкономические показатели нар. х-ва. В 1988 г. произведенный нац. доход составил 10,7 млрд. руб. (в фактич. ценах). Производительность труда возросла на 6,9%. Продукции пром-сти произведено за год на 12,3 млрд. руб. (на 346 млн. руб. больше, чем в 1987 г.), продукции с. х-ва — на 3,3 млрд. руб. (на 3,9% больше, чем в среднем

за год в 11-й пятилетке). Вместе с тем ряд пром. предприятий не выполнил договорные обязательства по поставкам продукции. Недостатки в произ-ве, переработке и хранении с.-х. продукции не позволили улучшить продовольств. снабжение населения.

Социальное развитие. Трудовые ресурсы республики за год увеличились на 3 тыс. чел. и составили 59% всего населения. В связи с переходом на интенсивные методы хозяйствования и новые условия оплаты труда усилилось межотраслевое перераспределение рабочей силы. Численность работающих в производств. отраслях гос. сектора сократилась на 25 тыс. чел. В непроизводств. отраслях численность занятых увеличилась на 3 тыс. чел. Общая численность рабочих и служащих составила 2205 тыс. чел., колхозников — 279 тыс. В кооперативах и инд. трудовой деятельностью было занято 52 тыс. чел. На конец 1988 г. образовано 8 центров и 24 бюро по трудоустройству, переобучению и профориентации населения.

Население получило 2781 млн. руб. выплат и льгот из обществ. фондов потребления, что на 207 млн. руб. больше, чем в 1987 г. Денежные выплаты населению из обществ. фондов потребления в виде пенсий, пособий и стипендий увеличились на 80 млн. руб. Повышены минимальные размеры пенсий членам колхозов и их семьям, выплачиваемых не менее 10 лет. Повышены нормы расходов на питание больных, приобретение медикаментов, введен бесплатный отпуск лекарств для детей в возрасте до 3 лет. Осуществлялись мероприятия по улучшению жизни детей-сирот и детей, оставшихся без попечения родителей, а также ветеранов войны и труда. Выдачи ссуд населению на инд. жилищное стр-во, приобретение садовых домиков и пр. возросли на 109,6 млн. руб.

Произ-во продуктов питания и продовольств. товаров увеличено за 1988 г. на 291,1 млн. руб., в т. ч. продуктов питания — на 83,1 млн. руб. Выпуск важнейших их видов характеризуется следующими данными:

	1980 г.	1987 г.	1988 г.
Мясо (пром. выработка), тыс. т	85,2*	98,4	98,2
Колбасные изделия, тыс. т	30,6	34,9	36,7
Животное масло, тыс. т	1,5	1,4	1,2
Цельномолочная продукция (в пересчете на молоко), тыс. т	177	248,1	259
Сахар-песок, тыс. т	49,3	50,1	53
Растительное масло, тыс. т	9,0	14,3	11,4
Кондитерские изделия, тыс. т	50,7	66,7	68,6
Чай натуральный, тыс. т	47,8	119,8	114
Консервы, млн. усл. банок	497,0	785,5	938

* Включая субпродукты I категории.

Несмотря на некоторый рост произ-ва ряда продовольств. товаров, положение в снабжении населения продуктами питания сохранялось напряженным.

Прирост производства товаров легкой промышленности по сравнению с 1987 г. составил 141,9 млн. руб. Выпуск товаров народного потребления характеризуется следующими данными:

	1980 г.	1987 г.	1988 г.
Ткани, млн. м²	115	131,3	137
Трикотажные изделия, млн. шт.	48,6	57,7	60,1
Чулочно-носочные изделия, млн. пар	27,6	33,1	33,5
Швейные изделия, млн. руб.	457,3	605	609
Обувь, млн. пар	16,1	17,9	17,8
Телевизоры цветного изображения, тыс. шт.	—	46	55,7
Фарфоро-фаянсовая и майоликовая посуда, млн. руб.	8	9,7	12,5
Мебель, млн. руб.	96,6	150	152

Платных услуг оказано населению на 998 млн. руб. Бытовых услуг оказано на 358,8 млн. руб., или на 26,3% больше, чем в 1987 г.

Население республики получило 24 тыс. новых квартир общей площадью 1771 тыс. м², построенных за счет всех источников финансирования. Жилищные условия улучшили 136,9 тыс. чел. Годовое задание по вводу жилья не выполнено. Годовая программа по вводу в действие дошкольных учреждений не выполнена; их введено на 8982 места.

В различных уч. заведениях обучалось ок. 1,5 млн. чел. Общеобразоват. школы построены за счет всех источников финансирования на 22,4 тыс. мест, что на 26% меньше, чем в 1987 г. Вузы подготовили 13,2 тыс. специалистов, средние спец. уч. заведения — 15,7 тыс.

В 1988 г. в республике было 4 тыс. библиотек с фондом книг и журналов св. 45 млн. экз., ок. 3 тыс. клубных учреждений, 33 профессиональных театра и 121 музей. За год построено клубов и домов культуры на 2640 мест. Издано ок. 30 млн. экз. книг и брошюр.

Амбулаторно-поликлинических учреждений введено за год на 3255 посещений в смену, или на 520 меньше установленного задания; больниц — на 1700 коек, годовой план по ним выполнен. Затраты на мероприятия по охране труда составили 75 млн. руб. Расширилась сеть санаториев и учреждений отдыха, число мест в них превысило 100 тыс.

В 1988 г. показатели рождаемости и смертности населения республики составили 17,3 и 9,0 в расчете на 1000 чел. против 17,9 и 8,8 в 1987 г. Младенческая смертность (в возрасте до 1 года на 1000 родившихся) снизилась с 24,3 в 1987 г. до 22,2 в 1988 г.

Общая сумма расходов на природоохранные мероприятия составила ок. 100 млн. руб., в т. ч. 38 млн. руб. капитальных вложений. Выбросы вредных веществ в воздушный бассейн от стационарных источников уменьшились по сравнению с 1987 г. на 72 тыс. т, или на 7,3%.

Научно-технический прогресс. На технич. перевооружение и реконструкцию действующего произ-ва использовано 484,7 млн. руб. гос. капитальных вложений, или на 9,8% меньше, чем в 1987 г. В пром-сти установлено 76 механизир. поточных и автоматич. линий, 4 роботизир. технологич. комплекса, 3 гибких производств. модуля. Внедрено 59 пром. роботов, 61 металлорежущий станок с ЧПУ. За счет внедрения достижений науки и техники в пром-сти сэкономлено ок. 35 млн. руб. В АПК не выполнены задания по возделыванию пшеницы, кукурузы на зерно, фасоли и картофеля по интенсивной технологии, по посеву новых сортов и гибридов.

Расходы на науку увеличились на 12% по сравнению с 1987 г. Зарегистрировано 680 изобретений. Создано 75 образцов машин, оборудования, аппаратов, приборов и средств автоматизации. Освоено произ-во 95 новых видов пром. изделий. Обновление продукции в машиностроит. комплексе составило 14,8% (при плане 10,1), однако технич. уровень остается низким. Отдельными предприятиями не выполнено св. 20 заданий, предусмотренных республ. целевыми комплексными программами.

Ресурсосбережение. В 1988 г. материалоемкость нац. дохода снизилась на 3,0%, чистой продукции — на 4,1%. В нар. х-ве сэкономлено 20,8 тыс. т проката черных металлов, 64,3 тыс. т цемента, 71,3 тыс. м³ лесоматериалов, 282,5 тыс. т топливно-энергетич. ресурсов (в пересчете на усл. топливо). Вместе с тем, из-за медленного внедрения прогрессивных технологич. процессов и систем потери от отходов материальных ресурсов в пром-сти и строит-ве все еще велики.

Совершенствование управления и хозяйственного механизма. В 1988 г. в новых условиях хозяйствования работало 1248 предприятий с общей численностью 555,2 тыс. чел. (21,6% от общей численности занятых в нар. х-ве). К концу 1988 г. на арендный подряд перешли 9 предприятий в пром-сти, 1 — в стр-ве, 8 — в торговле и обществ. питании, 12 — на автотранспорте. Все более широкое применение находят арендные отношения в с. х-ве. Кооперативами реализовано продукции и оказано услуг на сумму св. 200 млн. руб.

Промышленность. Договорные обязательства по поставкам продукции в соответствии с гос. заказом и по прямым связям выполнены на 98,9%. Нарушили договорную дисциплину 16% предприятий, которыми не поставлено продукции на 114 млн. руб. Произ-во пром. продукции возросло на 2,7%. Производительность труда повысилась на 4,3%. Весь прирост пром. продукции обеспечен за счет повышения производительности труда при абсолютном сокращении численности работников.

Произ-во важнейших видов пром. продукции характеризуется данными:

	1980 г.	1987 г.	1988 г.
Электроэнергия, млрд. кВт·ч	14,7	14,5	14,6
Стальные трубы, тыс. т	513	510	517
Марганцевая руда, млн. т	2,8	2,1	1,8
Электродвигатели перемен. тока, тыс. кВт	125	118	99,4
Металлорежущие станки, шт.	3750	2469	2309
Приборы, средства автоматизации и зап. части к ним, млн. руб.	33,0	46,5	56,2
Средства вычислит. техники и зап. части к ним, млн. руб.	60,4*	44,5	47,2
С.-х. машины, млн. руб.	17,2*	9,3	7,1
Минер. удобрения (в пересчете на 100% питат. веществ), тыс. т	75	155	157
Химич. волокна и нити, тыс. т	16,4	36,9	39,7
Синтетич. смолы и пластмассы (капролактам), тыс. т	19,7	36,5	39,2
Бумага, тыс. т	39	27,8	28,5
Сборный железобетон, млн. м³	1,8	1,8	1,7

* В ценах 1975 г., остальные — в ценах 1982 г.

Агропромышленный комплекс. Валовая продукция с. х-ва по сравнению с 1987 г. увеличилась на 139,2 млн. руб., или на 4,4%. Продукция растениеводства возросла на 143,3 млн. руб. (6,8%); продукция животноводства сократилась на 4,1 млн. руб. (0,4%). Прибыль колхозов и совхозов по всем видам деятельности за год составила 324 млн. руб., что на 84 млн. руб. больше, чем в 1987 г. Рентабельность с.-х. произ-ва повысилась с 11,7 до 13%. Число убыточных х-в сократилось с 79 в 1987 г. до 72 в 1988 г.

Валовой сбор осн. с.-х. культур во всех категориях х-в характеризуется следующими данными (тыс. т):

	В среднем за год		1987 г.	1988 г.
	1981—1985 гг.	1986—1988 гг.		
Зерно	601	672	663,6	714,2
Сахарная свекла (фабричная)	102	51,7	50,3	51,2
Подсолнечник	8	9,3	4,6	16,9
Картофель	393	351,2	360,4	326,2
Овощи	590	642	551,2	640,9
Плоды и ягоды	652	671,3	642,8	636,5
Виноград	787	647,8	618,0	620,7
Цитрусовые	290	308	119,0	439,4
Чайный лист (сортовой)	555,0	537,4	594,9	458,2

Урожайность зерновых культур в целом по республике составила 26,2 ц с га против 24,6 ц в 1987 г. Пшеницы собрано 245,2 тыс. т, кукурузы на зерно — 324,1 тыс. т. Сбор кукурузы на зерно в 1988 г. снизился. Против плановых объемов в 1988 г. недополучено 28 тыс. т зерна.

Выполнен гос. заказ на закупку зерна, овощей, плодов, цитрусовых плодов и чайного листа сортового.

Произ-во продуктов животноводства во всех категориях х-в характеризуется следующими данными:

	В среднем за год		1987 г.	1988 г.
	1981—1985 гг.	1986—1988 гг.		
Мясо (в убойном весе), тыс. т	154	176,2	172,9	181,9
Молоко, тыс. т	656	729,5	739,4	742,7
Яйца, млн. шт.	747	879,2	891,4	870,7
Шерсть (в физич. весе), тыс. т	6,1	6,2	5,8	6,1

По сравнению с 1987 г. производство мяса возросло на 4%, молока — на 3%; производство яиц уменьшилось на 2%.

В с.-х. предприятиях ср. удой молока от коров и буйволиц составил 1926 кг, что на 57 кг больше, чем в 1987 г. Яйценоскость кур-несушек составила 182 яйца в год и осталась на уровне предыдущего года.

Поголовье продуктивного скота изменилось следующим образом (во всех категориях х-в, на 1 января, млн. голов):

	1981 г.	1988 г.	1989 г.
Крупный рогатый скот	1,6	1,6	1,5
в т. ч. коровы	0,6	0,6	0,6
Свиньи	0,9	1,1	1,1
Овцы и козы	2,0	1,9	1,9

Возросли объемы гос. закупок продуктов животноводства. В 1988 г. они составили: 188,5 тыс. т скота и птицы (в живом весе), 305,4 тыс. т молока, 610,7 млн. шт. яиц, 4,1 тыс. т шерсти (в переводе на чистое волокно).

В 1988 г. Госагропрому республики поставлено 4357 тракторных плугов, 1162 тракторные сеялки, 501 комбайн всех марок, 313, 6 тыс. т минер. удобрений (в пересчете на 100% питат. веществ). В то же время АПК недопоставлено 763 тракторных плуга, 120 дисковых борон, 53 пресс-подборщика, 24 дождевальные машины и установки. На развитие АПК республики использовано 922 млн. руб. капитальных вложений, или 85% установленного лимита. Из этих средств 556 млн. руб. (60%) направлено на развитие с. х-ва, 82 млн. руб. (8%) — в переработ. отрасли, 21 млн. руб. (2%) — в отрасли, обеспечивающие с. х-во средствами произ-ва. Св. 176 млн. руб. использовано на мелиоративное стр-во.

Сданы в эксплуатацию хранилища для картофеля, овощей и фруктов на 17 тыс. т единовременного хранения, 3 объекта номенклатуры гос. заказа по произ-ву мяса и переработке зерна. Не введены в эксплуатацию мощности по произ-ву консервов на 99,5 тыс. усл. банок.

Лесовосстановление в лесах гос. значения проведено на площади 29,4 тыс. га, пром. вырубка древесины произведена на площади 44,4 тыс. га.

В январе в Тбилиси состоялся 4-й съезд колхозников Груз. ССР.

Капитальное строительство. В 1988 г. введены в действие осн. фонды на 2276 млн. руб., в т. ч. производств.— на 1475 млн. руб. За счет нового стр-ва и расширения действующих предприятий по осн. пром. минвам введено св. 8 тыс. рабочих мест.

За счет гос. капитальных вложений выполнено строит.-монтажных работ на 1302,3 млн. руб., или 91% установленного лимита. Из 18 объектов гос. заказа производств. стр-ва сданы в эксплуатацию 15. Введены в эксплуатацию турбины мощностью 46 тыс. кВт на Варцихской ГЭС, ЛЭП протяженностью ок. 3 тыс. км. Введены новые мощности по добыче 25 тыс. т марганцевой руды, по выпуску зап. частей к автомобилям на 10,6 млн. руб., 4,0 тыс. т цветного литья, по произ-ву 230 тыс. т цемента, 6 млн. шт. бельевого трикотажа, 15 млн. м² нетканых материалов. Вступили в строй 2 станции Тбилисского метрополитена.

Плановые показатели по вводу в действие ряда производств. мощностей не выполнены. На конец 1988 г. объем сверхнормативного незаверш. стр-ва за счет гос. капитальных вложений составил 3031 млн. руб. В декабре 1988 г. значит. часть материальных и людских ресурсов строит. комплекса республики использовалась в р-нах Арм. ССР, пострадавших от землетрясения.

Внешнеэкономическая деятельность. В 1988 г. экспортными поставками в республике занимались св. 80 предприятий; объем поставленной ими продукции составил 267 млн. руб. Из республики вывезено товаров на 9,9 млн. руб., завезено на 8,7 млн. руб. В 1988 г. подписано 69 контрактов и соглашений с иностр. фирмами. На 1 янв. 1989 г. в республике зарегистрировано 7 совместных предприятий с участием респ. и иностр. фирм.

Академия наук Грузинской ССР основана в 1941 г. На 1 января 1989 г. в ее составе 66 академиков и 95 чл.-корр. Президент — А. Н. Тавхелидзе.

В систему Академии входят 9 отделений, 49 учреждений, в которых работают св. 6 тыс. науч. сотрудников, в т. ч. 477 докторов и 2542 кандидата наук.

Деятельность в 1988 г. 7 апреля сессия Общего собрания АН Груз. ССР утвердила отчет о н.-и. и научно-организац. деятельности АН республики за 1987 г., обсудила перспективы дальнейшего развития науки. 12 июля на Общем собрании состоялись выборы академиков и чл.-корр. АН Груз. ССР. 29 сентября сессия Общего собрания рассмотрела вопрос об очередных выборах президиума АН Груз. ССР. 31 октября на сессии Общего собрания были избраны вице-президенты, академик-секретарь, члены

президиума АН, утверждены академики-секретари науч. отделений АН Груз. ССР.

В 1988 г. по плану НИР в области естеств. и обществ. наук науч. учреждения АН Груз. ССР выполняли 842 темы по 196 проблемам 67 направлений. Кроме того, еще ок. 400 работ выполнялись по общесоюзным и республ. научно-технич. программам, по гос. плану экономич. и социального развития Груз. ССР.

В республике с участием АН Груз. ССР были проведены: симпозиумы — «Взаимосвязь региональных и глобальных процессов в атмосфере и гидросфере», «Инженерная геология шельфа и континентального склона морей и океанов»; 3-я конференция «Современные проблемы эволюционной биохимии и происхождение жизни»; 5-й съезд геронтологов и гериатров и др.

В 1988 г. изданы работы: «Экология и строительство», «Антология педагогической мысли Грузинской ССР» (колл. работы); «Кинетика мембранных транспортных ферментов» М. Векуа, «Иосиф Орбели» И. Мегрелидзе, «Брат, ты братом силен» И. Богомолова и Р. Миминошвили. Вышел в свет «Грузинско-азербайджанский словарь» (сост. С. Сулейманов, Н. Насибов, В. Джангидзе).

Гос. премия Груз. ССР 1988 г. присуждена И. Абашидзе, Л. Болквадзе (посмертно), Ш. Вадачкория, И. Вардосанидзе, И. Кипиани, Р. Метревели, Ц. Церцвадзе, З. Челидзе — за издание Груз. сов. энциклопедии в 12 тт., выпущенной в свет в 1975—87 гг.

Гос. премия СССР за 1988 г. в области техники присуждена Э. Ситникову за участие в исследовании физич. основ, разработке и организации серийного произ-ва полупроводниковых магнитоуправляемых приборов (АН Груз. ССР).

Ленинские премии 1988 г. в области науки и техники присуждены: А. Тавхелидзе за участие в цикле работ «Новое квантовое число — цвет и установление динамических закономерностей в кварковой структуре элементарных частиц и атомных ядер» (опубл. в 1965—77 гг.); Т. Гамкрелидзе за участие в работе над монографией «Индоевропейский язык и индоевропейцы», в 2-х томах (опубл. в 1984 г.).

Культурная жизнь. Художественная литература и литературоведение. В 1988 г. изданы: Ш. Руставели — «Витязь в тигровой шкуре», «Грузинская проза» (тт. 14—15), «Грузинская классическая литература» (т. 5), И. Чавчавадзе — «Полное собрание сочинений» (тт. 2, 3), Л. Асатиани — «Избранное»; «Избранные сочинения» А. Джорджадзе, Р. Джапаридзе (тт. 2, 3); «Сочинения» Н. Думбадзе (кн. 1), Э. Ниношвили, Д. Клдиашвили, Г. Табидзе (т. 1); избранные произведения А. Церетели (т. 1), Дж. Чарквиани; С. Шаншиашвили — «Сочинения» (т. 5); романы: Ц. Ардашелия — «Ятманские амазонки», В. Барнов — «Романы», А. Каландадзе — «Танец с кинжалами», К. Кобериdзе — «Земля с восьмого этажа», Г. Маглаперидзе — «Романы», Г. Робакидзе — «Змеиная кожа. Фалестра», А. Сулакаури — «Романы», Ф. Халваши — «Мое и твое», Н. Цулейскири — «Подвиг и мученичество Або и Иоанна», Г. Чохели — «Волк». Опубликованы рассказы, повести, стихи: И. Бараташвили, Важа Пшавела, Г. Дочанашвили, Р. Инанишвили, М. Лебанидзе, З. Лордкипанидзе, М. Мачаварианн, Э. Нижарадзе, Э. Ниношвили, Ш. Нишнианидзе, И. Нонешвили, О. Пачкория, Г. Петриашвили, М. Поцхишвили, Р. Чеишвили, Т. Чиладзе, М. Элиозишвили и др.

На русском яз. изданы: «Состояния» Г. Алхазишвили, «Дата Туташхиа» Ч. Амирэджиби, «Страницы дневника» Т. Бекишвили, «Улыбка манекена» Л. Брегвадзе, «Колыбельная» Я. Гогебашвили, «Таинство красоты» Л. Гудиашвили, «Закон вечности» Н. Думбадзе, «Белый отсвет снега» Р. Инанишвили, «Ливень» Н. Канделаки, «День один» Дж. Карчхадзе, «Избранное» М. Квливидзе, «Повести» Д. Клдиашвили, «Ожидание» Н. Мгеладзе, «Перпетуум-мобиле» М. Поцхишвили, «Избранное» Дж. Чарквиани, «Избранное», «Всякий, кто встретится со мной» О. Чиладзе, «Любовь поры кровавых дождей», «Одолей алчность свою» Г. Цицишвили и др.

Изданы работы по литературоведению: «Колокольня Ильи» (сб.); «Поэты века» Г. Асатиани, «Всегда я помню» Ш. Анхаидзе, «Перемещение взгляда» М. Джохадзе, «И. Чавчавадзе и французская литература» М. Иманидзе, «Галактион Табидзе» И. Лордкипанидзе, «Литературные этюды» А. Николейшвили, «Публицистика И. Чавчавадзе» Н. Табидзе и др.

Премия Совета Министров Груз. ССР 1988 г. присуждена Х. Гагуа — за стихотворения последних лет, вошедшие в сб. «Лирика», и В. Джавахадзе — за художеств.-публицистич. книгу «Незнакомец», посвященную жизни и творчеству Г. Табидзе.

Отмечались юбилеи: 160-летие со дня рождения Л. Н. Толстого, 125-летие со дня рождения писателя Д. Кльдиашвили, 70-летие со дня рождения поэта И. Нонешвили, 60-летие со дня рождения писателя Н. Думбадзе.

В марте 1988 г. в Грузии создано Общество Руставели.

Театр. В 1988 г. в Грузии работало 33 драм. и муз. театра, которые за год показали 123 новых спектакля. Театры посетили 3810 зрителей.

Среди премьер: в Тбилисском академич. театре им. Ш. Руставели — «Счастливый билет» И. Самсонадзе (реж. Г. Антадзе), «Три женщины в моей жизни» А. Церетели (реж. Л. Бурбуташвили), «Призраки» Эдуардо Де Филиппо (реж. Р. Чхаидзе), «Леон и Лена» Г. Бюхнера (реж. И. Квасхивадзе); в Тбилисском академич. театре им. К. Марджанишвили — «Коварство и любовь» Ф. Шиллера (реж. Т. Чхендзе), «Страх» А. Афиногенова (реж. М. Кучухидзе); в Тбилисском русском драм. театре им. А. С. Грибоедова — «Колокола» Г. Мамлина (реж. К. Сурмава), «Завтрак с неизвестными» В. Дозорцева (реж. М. Жвания), «Бабочка... бабочка...» А. Николаи (реж. Л. Джаши), «Стойкий оловянный солдатик» С. Баневича и Н. Денисова по мотивам сказки Х.-К. Андерсена (реж. Н. Иоффе), «Концерт Высоцкого В. в НИИ» В. Розова (реж. Г. Черкезишвили); в Сухумском груз. драм. театре им. К. Гамсахурдиа — «Элладос» и «Цыгане» Н. Думбадзе, «На дороге к Цицамури» Г. Кварацхелия (реж. спектаклей Г. Кавтарадзе), «Белые флаги» по роману Н. Думбадзе (реж. З. Микава), «Борьба за престол» Г. Ибсена (реж. Г. Кавтарадзе, Т. Кошкадзе), «Кварквре Тутаберн» Л. Какабадзе (реж. Г. Жорданиа); в Кутаисском драм. театре им. Л. Месхишвили — «Их последняя любовь» М. Милкова (реж. Н. Сейкова, НРБ); в Батумском драм. театре им. И. Чавчавадзе — «Последний посетитель» В. Дозорцева (реж. М. Лебанидзе), «Доротея» П. Вежинова (реж. З. Сихарулидзе), «Роковая шутка» Л. Милорава (реж. Г. Чакветадзе).

В 1988 г. состоялись гастроли: театра им. Ш. Руставели в Ленинграде, Киеве, театра им. К. Марджанишвили в Киеве; Русского драм. театра им. А. С. Грибоедова в Свердловске, Сочи; Сухумского груз. драм. театра им. К. Гамсахурдиа в Вильнюсе, Риге, Ленинграде; Сухумского абхазского театра им. С. Чанба в Полтаве; Театра марионеток в Одессе. Тбилисский театр киноактера принимал участие во Всероссийском театральном фестивале в Ленинграде.

В Тбилиси гастролировали: Моск. академич. театр им. Евг. Вахтангова, Киевский театр «Гротеск», Моск. театр-студия «У Никитских ворот», Сев.-Осетинский драм. театр, Свердловский академич. театр драмы, Одесский ТЮЗ им. Н. Островского.

В 1988 г. в Тбилиси прошли 2-й республ. фестиваль драм. театров и Всесоюзная конференция театральных критиков.

Премия Совета Министров Груз. ССР 1988 г. присуждена реж. А. Доленджашвили за постановки последних лет на сцене Нар. театра им. И. Чавчавадзе в Саингило (пьесы «Сорок первый» Б. Лавренева и «Обвинительное заключение» Н. Думбадзе).

В 1988 г. звания «Герой Социалистич. Труда» удостоен артист Тбилисского академич. драм. театра им. Ш. Руставели Р. Чхиквадзе. Звание «Нар. артист Груз. ССР» присвоено Р. Ломинадзе, Г. Мдинарадзе (Махарадзевский драм. театр им. А. Цуцунава), В. Кахниашвили (Горийский драм. театр им. Г. Эристави), А. Мревлишвили (гл. реж. молодежного драм. театра-студии «Метехский театр»), К. Касрадзе (артист эстрады).

Гос. премия СССР 1988 г. присуждена реж. М. Туманишвили за спектакль «Наш городок» Т. Уайлдера в театре киноактера при к/ст «Грузия-фильм».

Музыка. В 1988 г. в муз. театрах состоялись премьеры: в Тбилисском академич. театре оперы и балета им. З. Палиашвили — оперного спектакля «Меж ресниц» на муз. З. Палиашвили, М. Баланчивадзе, Д. Аракишвили, В. Долидзе, Ш. Мшвелидзе, А. Букия, И. Гокиели, Р. Ларели, реж. Г. Мелива), балета «Гаянэ» А. Хачатуряна (дирижер А. Восканян, балетмейстер А. Асатурян по хореографии Дж. Кахидзе, реж. М. Туманишвили); в Кутаисском театре оперы и балета — опер «Искатели жемчуга» Ж. Бизе (дирижер Т. Чумбуридзе, реж. Г. Геловани), «Иоланта» П. Чайковского (дирижер Р. Хурцилава, реж. А. Чичинадзе); в Тбилисском муз. театре им. В. Абашидзе — спектакли «Пеппи-Длинный чулок» А. Линдгрен (муз. Д. Туришвили, режиссеры З. Кахиани, Д. Калатозишвили, дирижер Т. Перадзе), «Человек из Ламанчи» М. Ли (реж. И. Гачава, дирижер П. Давиташвили).

В 1988 г. были впервые исполнены: симфония № 10 Ф. Глонти, симфония № 2 Р. Кажилоти, концерт для фортепьяно и симфонич. оркестра В. Азарашвили, концерт для кларнета и симфонич. оркестра Р. Карухнишвили, концерт для виолончели и камерного оркестра Э. Лондаридзе, «Песнопения» для камерного оркестра З. Надареишвили, фортепианный квинтет № 2, струнный квартет № 5 И. Гудиашвили, струнный квартет В. Азарашвили, струнный квартет № 11 С. Цинцадзе и др.

В 1988 г. в Грузии были проведены: фестиваль камерной музыки «Ночные серенады» (Пицунда), фестиваль «Мастера оперной сцены», посвященный памяти груз. дирижера Е. Микеладзе (Кутаиси), семинар-фестиваль камерной музыки «Дар лозе» (Телави), 2-й Всесоюзный фестиваль хоровой музыки (Гори) и др.

В 1988 г. в республике гастролировали: Каунасский молодежный муз. театр-студия, Полтавский обл. укр. муз.-драм. театр им. Н. В. Гоголя.

Тбилисский театр оперы и балета им. З. Палиашвили выступал в Москве, муз. театр им. В. Абашидзе — в Кишиневе.

В 1988 г. А. Корсантия стал победителем междунар. конкурса пианистов в Сиднее (Австралия).

Премия Совета Министров Груз. ССР 1988 г. присуждена композитору Н. Гудиашвили за камерно-инструмент. произведения, созданные в 1987 г.

В 1988 г. звание «Нар. артист СССР» присвоено гл. дирижеру и художеств. руководителю камерного оркестра Грузии Л. Исакадзе, композиторам Г. Канчели и С. Цинцадзе; звание «Нар. артист Груз. ССР» — композиторам В. Азарашвили и Ф. Глонти, музыканту-исполнителю Н. Яшвили, проф. консерватории им. В. Сараджишвили А. Нижарадзе, художеств. руководителю камерного хора девочек Горийского муз. училища Ш. Мосидзе, солистке балета ГАБТа СССР Н. Ананиашвили.

В Тбилиси создан эксперимент. камерный театр оперы и балета.

Кино. На киностудии «Грузия-фильм» в 1988 г. созданы художеств. фильмы: «Рисованный круг» (сценарий Б. Одишария, Д. Цинцадзе, реж. Д. Цинцадзе, оператор Г. Беридзе), «Преступление свершилось» (сценарий Л. Челидзе, Н. Мчедлидзе, реж. Н. Мчедлидзе, оператор Ю. Кикабидзе), «Хевсурские зарисовки» (сценарий и режиссура Г. Чохели, оператор Д. Шушания), «Послевоенная история» (сценарий Д. Чубинишвили, реж. Г. Чкония, оператор Н. Эркомаишвили), «Поверья Седого Кавказа» (сценарий Г. Бадридзе, режиссеры С. Параджанов, Д. Абашидзе, оператор А. Авуряан), «Метичара» (сценарий А. Галиве, Э. Тропинина, реж. Н. Ненова, Г. Цулая, операторы Д. Маргиев, А. Арошьян), «Вундеркинд» (сценарий А. Молдавского, реж. О. Кобериdзе, оператор Дж. Кристесашвили), «Исполнитель 977» (сценарий Д. Ахобадзе, реж. О. Литанишвили, оператор О. Брегвадзе).

За прошедший год сняты мультфильмы: «Бревно» (сценарий А. Манцкава, реж. И. Самсонидзе, оператор И. Кенчиашвили), «Зимний этюд» (сценарий Д. Иванова-Чикованн, реж. Ш. Чавчавадзе, оператор Ш. Киладзе), «Квартира» (сценарий К. Ахобадзе, реж. В. Сулакаелидзе, оператор Г. Джагарбеков), «Щенок» (сценарий М. Кекечидзе, реж. Д. Такаишвили, операторы Ц. Кенчиашвили, Г. Джагарбеков), «Урожай» (сценарий М. Кобахидзе, реж. Г. Касрадзе, оператор В. Каросанидзе) и др.

На киностудии «Мематиане» («Грузнаучфильм») созданы 8 документ., 8 научно-популярных фильмов, 12 номеров киножурнала «Советская Грузия», 4 номера журнала «Человек и закон».

В сентябре в Грузии проходили 1-й междунар. кинофестиваль телевиз. фильмов «Золотое руно» и 5-й республиканский фестиваль детских любит. фильмов. В феврале — марте в Тбилиси состоялся учредит. конгресс Междунар. ассоциации женщин-кинематографистов. В июле в Тбилиси прошел фестиваль польских фильмов.

На 21-м Всесоюзном кинофестивале в Баку художеств. фильм «Эй, маэстро» (реж. Н. Манагадзе) был удостоен 1-го приза и премии. Этот же фильм был отмечен спец. призом жюри междунар. фестиваля авторских фильмов в Сан-Ремо (Италия).

Реж. Л. Гогоберидзе была награждена призом «Золотой флорин» (Италия) за большой вклад в развитие мировой культуры, гл. призом 10-го междунар. кинофестиваля женщин-кинематографистов в г. Кретей (Франция) за новый фильм «Круговорот».

В 1988 г. реж. Т. Абуладзе был удостоен Ленинской премии за создание кинотрилогии «Мольба», «Древо желания», «Покаяние» (к/ст «Грузия-фильм»). Реж. Э. Шенгелая присвоено звание «Нар. артист СССР».

В нач. 1988 г. в республике работали св. 2,2 тыс. киноустановок.

Изобразительное искусство. В 1988 г. в республике прошли: традиц. «весенние» и «осенние» выставки, ретроспект. выставки груз. изобразит. искусства (скульптура, графика), республ. выставки рисунков и иллюстраций, акварельных работ, выставка груз. батика, групповые выставки молодых художников, художников 30-х, 40-х и 60-х гг. 20 в. (живопись, графика), декорат.-прикл. искусства, художников Томска, выставка русской иконы, работ художников Украины, Латвии и др.

В республике были организованы персональные выставки произведений П. Оцхели, З. Майсурадзе, Г. Пирцхалава, В. Дугладзе, Т. Какабадзе, Ш. Мамисашвили, Ц. Шаншиашвили, З. Порчхидзе, С. Мелкадзе, Г. Вашакидзе, Г. Чаладзе, А. Рижинашвили, И. Самсонадзе и др.

В Тбилиси были открыты выставки художников — О. Кочарова, Н. Рыбакова, А. Зверева и др., в Батуми — выставка Н. и С. Рерихов.

Произведения груз. мастеров экспонировались в Москве (выставки «Россия в творчестве художников Грузии», графич. работ М. Малазония и др.), Баку (войлочные ковры Т. Гелашвили и керамика Г. Долидзе), др. городах СССР.

В Тбилиси была организована 1-я республ. выставка дизайна.

В 1988 г. были открыты памятники: в Тбилиси — Г. Сакадзе (скульптор М. Бердзенишвили, арх. Г. Джапаридзе), Михая Зичи (с участием мастеров из ВНР скульптора Ш. Киша и арх. Д. Вадаса, арх. Н. Мгалоблишвили), И. Чавчавадзе (скульптор М. Бердзенишвили, архитекторы Ш. Кавлашвили, Г. Джапаридзе), мемориал «Знамя революции» (скульптор Г. Шхвацабая, архитекторы Д. Султанишвили, Т. Тевзадзе, Г. Джапаридзе); в Батуми — памятник И. Чавчавадзе (скульптор Э. Амашукели, арх. В. Давитая); в Цхинвали — памятник В. И. Ленину (скульптор К. Мерабишвили, арх. Н. Мгалоблишвили). В г. Кечкемете (ВНР) воздвигнут памятник Ш. Руставели (скульпторы К. и М. Мерабишвили, арх. Н. Мгалоблишвили).

Премия Совета Министров Груз. ССР 1988 г. присуждена художнику Х. Инанишвили за работы: «Батуми строится», «Лесорубы», «Пейзаж», «Аджария» и др.

Гос. премией СССР 1988 г. награждены создатели мемориала Славы в парке Победы Тбилиси — скульптор Г. Очиаури, архитекторы В. Алекси-Месхишвили (посмертно), О. Литанишвили.

В 1988 г. звание «Нар. художник СССР» присвоено Э. Амашукели; звание «Нар. художник Груз. ССР» — М. (Дж.) Лолуа, З. Лежава, Г. Алекси-Месхишвили, Г. Тоидзе, А. Какабадзе, М. Магомедовой, Н. Игнатову, Т. Гоцадзе.

Строительство и архитектура. В 1988 г. были построены: в Тбилиси — дет. сад на 100 мест (архитекторы А. Бахтадзе, Г. Джаошвили, художник Г. Кереселидзе), микрорайон Дманиси на 300 семей (архитекторы Л. Мчедлишвили, И. Маргишвили, Н. Двали), дет. сад на ул. Мечникова (архитекторы Л. Киладзе, Г. Лекишвадзе, Ш. Ломидзе, А. Унанян), Ин-т физики высоких энергий ТГУ (архитекторы З. Копаладзе, Л. Медзмариашвили, Л. Месхи, инж. З. Гогисвандзе), станции метро «Театр Сандро Ахмелеи» (архитекторы Г. Мозманишвили, Н. Размадзе, О. Хухашвили, гл. инж. проекта П. Бочикашвили; конструкторы М. Капанадзе, Г. Барсегова) и «Гурамишвили» (арх. Г. Картозия, гл. инж. проекта П. Бочикашвили, конструкторы М. Капанадзе, Т. Багдасарян); в пос. Гудаури — горно-лыжный спорт.-туристич. комплекс с гостиницей на 300 мест (архитекторы Л. Лордкипанидзе, И. Чакман, художники-дизайнеры Л. Мехузла, Т. Чхендзе, О. Вепхвадзе); в Боржоми — спальный корпус на 90 мест туристич. гостиницы «Боржоми» (архитекторы С. Васильков, Э. Чхеидзе, конструктор Р. Гудушаури). Введен в строй Дом гигиены в Гори.

В 1988 г. в Тбилиси прошел 1-й междунар. биеннале архитектуры Грузии под девизом «Искусство архитектуры — народу». Гран-при получили архитекторы Т. Хелая,

Г. Батиашвили, М. Леквеишвили, Д. Жгенти — за «Торговое здание» и реконструкцию ул. Леселидзе в Тбилиси; архитекторы Т. Далакишвили, Д. Топуридзе, А. Джапаридзе, С. Конгер, Г. Тиги, Г. Франта, дизайнеры Г. Аджиашвили, З. Церетели, Б. Гоцадзе, И. Вачеишвили, И. Паилодзе — за дет. научно-познават. центр «Авениси» в ущелье Арагви (проект разработан совместно сов. и амер. архитекторами).

Художественная самодеятельность. На 1 января 1989 г. в профсоюзных культурно-просвет. учреждениях было ок. 5 тыс. кружков, коллективов и объединений (96 752 участника). Число дет. кружков и коллективов — 1745 (35 609 участников). В республике работают коллективы художеств. самодеятельности: 218 хоровых, 225 вокальных, 134 ансамбля нар. инструментов, 17 ансамблей духовых инструментов; 62 дет. коллектива; 60 коллективов бальных танцев, 160 — театр., 23 кукольных коллектива; а также 30 хореографич. студий, 32 нар. театра.

В мае 1988 г. в республике начался 3-й Всесоюзный фестиваль нар. творчества под девизом «Творчество народа — обновлению страны».

Общественные и культурные контакты с зарубежными странами. В 1988 г. Грузию посетили делегации: Нац. ассамблеи нар. власти Кубы, Колумбийской КП, парламента Новой Зеландии, женщин-парламентариев Португалии, писателей из Швеции, журналистов из Турции, деятелей муз. культуры Испании, Японии, Италии, США и др. Всего за год Грузию посетили 205 тыс. иностр. туристов. 41 тыс. граждан республики выезжали за рубеж.

В Грузии проведены: учредит. конгресс междунар. ассоциации женщин-кинематографисток, междунар. симпозиумы лингвистов, физиологов, междунар. семинар по охране окружающей среды, междунар. муз. фестиваль «Идриарт» и др. Прошли выставки: польской книги, товаров НРБ, персон. компьютеров фирмы «Оливетти» (Италия), фарфора и керамики из ЧССР и др. Проведены Дни культуры ЧССР, СРВ; Неделя дружбы сов. и франц. молодежи.

Театр им. Ш. Руставели принимал участие в Афинском междунар. театральном фестивале (Греция). Тбилисский театр киноактера — в междунар. фестивале сценич. искусства в Каракасе (Венесуэла) и междунар. театр. смотре в Эдинбурге (Великобритания, гл. приз), гастролировал в Эквадоре и Аргентине. Состоялись гастроли: Театра одного актера в Израиле, театра марионеток в ФРГ.

В 1988 г. груз. музыканты и певцы гастролировали в ГДР, ЧССР, СФРЮ, ФРГ, Франции, Австрии, Испании, Турции, США, Венесуэле и др. В ноябре — декабре в Париже проходил ретроспективный показ груз. фильмов (90 художеств., докумен. и телефильмов).

Произведения груз. изобразит. искусства, в т. ч. работы Н. Пиросмани, Л. Ломтадзе, В. Абуладзе, Б. Гагнидзе, Н. Малазония и др. экспонировались в ГДР, ЧССР, Австрии, Швеции, Великобритании. Груз. самодеят. коллективы выезжали за рубеж: нар. ансамбль «Арагвелеби» — в Нидерланды и Бельгию; фольклорный ансамбль «Сулори» — во Францию, Швейцарию, Италию, Великобританию; ансамбли «Тбилиси» — в Индию, Анголу, Заир; «Элеса» — в США, «Рица» — в Канаду, «Мзиури» — НРБ и др.

В 1988 г. Грузию посетили Танцевальный театр Гарлема из США, «Эллинческая хореодрама» из Греции, амер. нац. балет. театр «Без слов» из Канады и др.

Груз. ССР участвовала в Днях СССР в Австрии, Великобритании, Швеции, на Филиппинах, в Никарагуа.

Заключены договоры о породнении городов Грузии с Атлантой (США), Бристолем (Великобритания), Бильбао (Испания), Ларнакой (Кипр).

АБХАЗСКАЯ АССР
(Абхазия)

Входит в состав Груз. ССР. Площадь — 8,6 тыс. км². Население (на 12 янв. 1989 г.) — 537 тыс. жит. В составе Абх. АССР — 5 р-нов, 6 городов, 4 пос. гор. типа. Столица — Сухуми (121,0 тыс. жит.).

Верх. Совет Абх. АССР 11-го созыва избран 24 февраля 1985 г. в составе 140 депутатов, из них 73 рабочих и колхозника, 89 чл. и канд. в чл. КПСС, 33 депутата в возрасте до 30 лет; 57 женщин.

Осуществлялась социальная переориентация экономики. Вместе с тем экономич. реформа еще не заработала на полную мощность. Общая численность рабочих и служащих увеличилась по сравнению с 1987 г. на 0,5%, колхозников — уменьшилась на 6,7% и составила 32,2 тыс. В кооперативах и индивид. трудовой деятельностью было занято св. 10 тыс. чел.

Выпуск основных видов продуктов питания в 1988 г. составил: 6,1 тыс. т мяса (пром. выработка), 4,3 тыс. т колбасных изделий, 43,2 тыс. т цельномолочной продукции (в пересчете на молоко), 418 т жирного сыра, 11,3 тыс. т растит. масла, 11,8 тыс. т кондитерских изделий, 7,5 тыс. т натурального чая (сортового), 36,9 млн. усл. банок консервов. Положение в снабжении населения продуктами питания остается напряженным. Выполнен план произ-ва товаров нар. потребления, их произ-во увеличилось за 1988 г. на 14,5 млн. руб. Платных услуг оказано населению на 188,3 млн. руб.

За счет всех источников финансирования построено 1,8 тыс. квартир общей площадью 133,4 тыс. м², общеобразоват. школ — на 2948 мест. В различных уч. заведениях обучалось ок. 100,9 тыс. чел. Вузы подготовили 996, ср. спец. заведения — 756 специалистов.

В 1988 г. число массовых библиотек составило 408, клубных учреждений — 280. Действует 3 профессиональных театра, 5 музеев, 266 киноустановок.

Мед. помощь населению оказывали св. 2,4 тыс. врачей и 6,5 тыс. лиц ср. мед. персонала.

Общая сумма затрат на охрану окружающей среды и рациональное использование природных ресурсов составила 2,9 млн. руб.

На технич. перевооружение и реконструкцию произ-ва использовано 18,1 млн. руб. гос. капитальных вложений. В пром-сти в 1988 г. установлено 29 механизир. поточных и автоматич. линий, 2 гибкие производств. системы, 4 роботизир. технологич. комплекса. Внедрено 2 пром. робота, 1 металлорежущий станок с ЧПУ. Освоено произ-во ок. 200 новых видов пром. продукции. За счет внедрения достижений науки и техники в пром-сти сэкономлено ок. 2,7 млн. руб. В нар. х-ве сэкономлено св. 1 тыс. т проката черных металлов, более 2 тыс. т цемента, св. 1 тыс. м³ лесоматериалов.

Договорные обязательства по поставкам продукции выполнены на 99,6%. Пром. продукции произведено на 683,9 млн. руб. [на 30,5 млн. руб. (4,3%) меньше, чем в 1987 г.]. Производительность труда снизилась на 1,4%.

В 1988 г. произведено: 4420 млн. кВт·ч электроэнергии, 426 тыс. т угля, на 13,9 млн. руб. приборов, средств автоматизации и зап. частей к ним, 443 т синтетич. моющих средств, 34,2 тыс. м³ деловой древесины, 16,3 тыс. м³ пиломатериалов, 52,6 тыс. м³ сборных ЖБК, 13,4 млн. шт. стеновых материалов.

Введены в действие осн. фонды стоимостью 128,1 млн. руб. За счет гос. капитальных вложений выполнено строит.-монтажных работ на 90 млн. руб., или 82,6% установленного лимита.

На развитие АПК использовано 67,7 млн. руб. капитальных вложений; из них 62,1 млн. руб. (91,7%) направлено на развитие с. х-ва, 4,4 млн. руб. (6,5%) — в перерабатывающие отрасли. Объем валовой продукции с. х-ва по сравнению с 1987 г. уменьшился на 14,1 млн. руб. (3,6%), в т. ч. продукции животноводства — на 6,1 млн. руб. (6,8%), растениеводства — на 8,0 млн. руб. (2,7%).

В 1988 г. собрано (тыс. т): зерна — 46,2, овощей — 43,9, плодов — 34,8, цитрусовых — 127,8, табака — 3,0, чая — 91,1, винограда — 10,0. Выполнен гос. заказ по закупке овощей, плодовых, цитрусовых и сортового чайного листа.

Произ-во продуктов животноводства во всех категориях х-в составило: 15,5 тыс. т мяса (в убойном весе), 55,6 тыс. т молока, 103,2 млн. шт. яиц. Возросли объемы гос. закупок продуктов животноводства, которые в 1988 г. составили: 19,3 тыс. т скота и птицы (в живом весе), 15,3 тыс. т молока, 71,1 млн. шт. яиц. На 1 января 1989 г. поголовье продуктивного скота составило (тыс. голов): кр. рог. скота — 146,5, в т. ч. коров — 62,2, свиней — 125,2, овец и коз — 27,0.

АПК поставлено 190 тракторов, 91 грузовой автомобиль, 93 тракторных прицепа, 59 чаеуборочных машин, 242 тракторных плуга, 55 культиваторов, 61 тракторная косилка, 23 тыс. т миner. удобрений.

АДЖАРСКАЯ АССР
(Аджария)

Входит в состав Груз. ССР. Площадь — 3,0 тыс. км². Население (на 12 янв. 1989 г.) — 393 тыс. чел. В составе Адж. АССР — 5 р-нов, 2 города, 7 пос. гор. типа. Столица — Батуми (136 тыс. чел.).

Верх. Совет Адж. АССР 11-го созыва избран 24 февраля

1985 г. в составе 110 депутатов, из них 55 рабочих и колхозников, 69 чл. и канд. в чл. КПСС.

В 1988 г. продукции пром-сти произведено на 644 млн. руб. (на 68 млн. руб. меньше, чем в 1987 г.), продукции с. х-ва — на 128,2 млн. руб.

Осуществлялась социальная переориентация экономики. Вместе с тем экономич. реформа еще не заработала на полную мощность. Значит. число пром. предприятий не выполнило договорные обязательства по поставкам продукции.

Автономная республика оказывала помощь р-нам Арм. ССР, пострадавшим от землетрясения.

Общая численность рабочих и служащих составила 116,2 тыс. чел., колхозников — 41 тыс. В кооперативах и индивид. трудовой деятельностью было занято 2129 чел.

Продуктов питания и непродовольств. товаров в 1988 г. произведено на 286 млн. руб., в т. ч. продуктов питания — на 142 млн. руб. Выпуск важнейших их видов составил: 2689 т мяса (пром. выработка), 1916 т колбасных изделий, 16,8 тыс. т цельномолочной продукции (в пересчете на молоко), 296 т сыра, 3420 т кондитерских изделий, 9998 т натурального чая (сортового, расфасованного).

Прирост произ-ва товаров легкой пром-сти в 1988 г. по сравнению с 1987 г. составил 5,5 млн. руб., или 11,7%. Произведено: 1087 тыс. м² хл.-бум. ткани, 759 тыс. пар кожаной обуви, на 33,7 млн. руб. швейных изделий, 91,7 млн. дм² кожи.

План выпуска непродовольств. товаров (без товаров легкой пром-сти) выполнен на 102%, хотя их произ-во по сравнению с 1987 г. сократилось на 9 млн. руб. (8,9%). Произведено: на 19,8 млн. руб. мебели, на 2 млн. руб. бамбуковых изделий, 4,4 млн. руб. оцинкованной посуды, на 605 тыс. руб. бумажно-беловых товаров.

Платных услуг населению оказано на 80,7 млн. руб., что на 14,9 млн. руб. больше, чем в 1987 г. Бытовых услуг оказано на 22,3 млн. руб. (на 11,5% больше, чем в 1987 г.).

Население получило 928 квартир общей площадью 56 325 м², построенных за счет всех источников финансирования. Годовое задание по вводу жилья не выполнено.

В различных уч. заведениях обучалось 80,2 тыс. чел. Вузы подготовили 473, ср. спец. заведения — 1047 специалистов. Построено училищ на 480 мест, школ — на 2 тыс., садов-яслей — на 280 мест.

В республике имеется 347 библиотек с фондом св. 3,2 млн. экз. книг и журналов, клубных учреждений — 218. Действует 2 профессион. театра, 2 музея, 261 киноустановка.

Больниц введено за год на 960 коек. В 1988 г. показатели рождаемости и смертности составили 7,9 и 3,0 в расчете на 1 тыс. чел. против 8,2 и 2,9 в 1987 г. Детская смертность (умершие в возрасте до 1 года на 1000 родившихся) снизилась — с 3,7 в 1987 г. до 2,7 в 1988 г. Выбросы вредных веществ в воздушный бассейн от стационарных источников уменьшились по сравнению с 1987 г. на 12 тыс. т. Вместе с тем масштабы воздухоохранных работ на многих предприятиях недостаточны.

На технич. перевооружение и реконструкцию действующих произ-в использовано 5 млн. руб. гос. капитальных вложений. В 1988 г. зарегистрировано 72 изобретения, из них 41 внедрено в произ-во. В нар. х-ве республики сэкономлено 800 т проката черных металлов, 2494 т цемента, 4583 м³ лесоматериалов, 4987 т усл. топлива, 900 тыс. кВт·ч электроэнергии. В новых условиях хозяйствования работало 19 пром. предприятий с общей численностью 9,7 тыс. чел. Значит. возросло число кооперативов, ими реализовано продукции и оказано услуг на сумму св. 8,8 млн. руб.

Договорные обязательства по поставкам продукции выполнены на 99,5%. Произ-во пром. продукции сократилось на 3,6%, производительность труда — на 3,2%.

В 1988 г. произведено: 525 тыс. шт. трансформаторов малой мощности, 327 тыс. кВ·А силовых трансформаторов, на 2294 тыс. руб. высоковольтной аппаратуры, 3942 шт. электротележек, на 17 821 тыс. руб. технологич. оборудования для пищевой пром-сти, 22 тыс. шт. пром. пылесосов, 1177 м³ пиломатериалов, 2957 м³ сборного ж/б, на 16 000 тыс. руб. лекарств. препаратов.

Валовой продукции с. х-ва (по предварит. данным) по сравнению с 1987 г. недодано на 9,8 млн. руб. В 1988 г. собрано (т): зерна — 3196, овощей — 3183, плодов и ягод — 2248, винограда — 804. Урожайность зерновых культур в целом по республике составила 24 ц с га против 22,5 ц в 1987 г. Кукурузы на зерно собрано 3181 т. Выполнен гос. заказ на закупку картофеля, овощей, плодов, в т. ч. цитрусовых и сортового чайного листа. В обществ. х-вах продуктов животноводства произведено: 2376 т мяса (в убойном весе), 12 804 т молока, 24 788 тыс. шт. яиц. По сравнению с 1987 г. произ-во мяса возросло на 87,4%, молока — на 3,8%, яиц — на 1,1%. В с.-х. предприятиях ср. удой молока от коров и буйволиц составил 1688 кг, что на 108 кг больше, чем в 1987 г. Яйценоскость кур-несушек составила 177 яиц в год. В 1988 г. государством закуплено: 4793 т скота и птицы (в живом весе), 10 324 т молока, 24 738 тыс. шт. яиц. На 1 января 1989 г. поголовье продуктивного скота составило (тыс. голов): 132 675 кр. рог. скота, в т. ч. 52 226 коров, 7047 свиней, 16 369 овец и коз.

АПК поставлено 52 тракторных плуга, 60 тракторных прицепов, 10 633 т миner. удобрений (в пересчете на 100% питат. веществ). На развитие АПК использовано 12,2 млн. руб. капитальных вложений; из них 11,9 млн. руб. направлено на развитие с. х-ва, 1,1 млн. руб.— в перерабатывающие отрасли. Капитальные вложения на мелиоративное стр-во составили 0,4 млн. руб. Лесовосстановление в лесах гос. значения проведено на площади 2100 га.

Введены в действие осн. фонды стоимостью 126,7 млн. руб., в т. ч. производственные — 97 161 тыс. руб.

ЮГО-ОСЕТИНСКАЯ АВТОНОМНАЯ ОБЛАСТЬ
(Юж н а я О с е т и я)

Входит в состав Груз. ССР. Площадь — 3,9 тыс. км². Население (на 12 января 1989 г.) — 99 тыс. чел. В составе ЮО — 1 город. Центр — Цхинвали.

В 1988 г. продукции пром-сти произведено на сумму 107,7 млн. руб. (на 4,1 млн. руб. больше, чем в 1987 г.), продукции с. х-ва — на 25 млн. руб. Вместе с тем экономич. реформа еще не заработала на полную мощь. Не достигнуты намеченные на 1988 г. планы по некоторым важнейшим показателям.

Общая численность рабочих и служащих составила 41,9 тыс., колхозников — 3,3 тыс. чел. В кооперативах было занято 542 чел.

Выпуск товаров нар. потребления (без алкогольных напитков) составил 77,7 млн. руб. (в розничных ценах) и увеличился по сравнению с 1987 г. на 3%.

Произ-во важнейших продуктов питания составило: 1695 т мяса (пром. выработка), 17 т животного масла, 4196 т цельномолочной продукции (в пересчете на молоко), 439 т сыра, 6751 т хлеба и хлебобулочных изделий, 14,7 млн. усл. банок консервов. В снабжении населения продуктами питания сохранялась напряженность.

Прирост произ-ва товаров легкой пром-сти в 1988 г. по сравнению с 1987 г. составил 2,7 млн. руб. Произведено на 30,3 млн. руб. швейных изделий, 9 млн. шт. трикотажных изделий, 41,4 тыс. пар обуви, на 277 тыс. руб. текстильной галантереи. Выпуск непродовольств. товаров (без товаров легкой пром-сти) сократился на 915 тыс. руб., или на 7,3%. Произведено на 2225 тыс. руб. мебели, на 2844 тыс. руб. товаров бытовой химии, на 208 тыс. руб. изделий из пластмасс.

Бытовых услуг оказано населению на 5,2 млн. руб. За 1988 г. за счет всех источников финансирования сдано в эксплуатацию 14 530 м² общей площади жилых домов, что на 6473 м² меньше, чем в 1987 г. Годовое задание по вводу жилья не выполнено.

В различных уч. заведениях обучалось 21,2 тыс. чел., в постоянных дошкольных учреждениях воспитывалось 6525 детей. В 1988 г. построена общеобразоват. школа на 144 места. Ср. образование получили 632 чел.; ср. спец.— 296, высшее — 308 чел. В республике 155 библиотек, 105 клубных заведений, 67 киноустановок; действуют 1 театр и 1 музей. Потребность населения в высокоэффективной мед. помощи не удовлетворяется.

В 1988 г. показатели рождаемости и смертности населения составили 18,2 и 9,0 в расчете на 1000 чел. против 18,6 и 9,8 в 1987 г. Уменьшилась младенческая смертность.

В нар. х-ве сэкономлено 146 т проката черных металлов, 419 т цемента, 2,4 млн. кВт·ч электроэнергии, 793 м³ лесоматериалов.

Договорные обязательства по поставкам продукции в соответствии с гос. заказом и по прямым связям выполнены на 94,2%. Произ-во пром. продукции возросло на 4%. Производительность труда повысилась на 5,2%.

В 1988 г. произ-во важнейших видов пром. продукции составило: 6245 т кабельных изделий, на 4908 тыс. руб. оборотит. оборудования, 6205 шт. металлич. сейфов и шкафов, 17,8 тыс. т молотого талька, 7614 м³ товарного бетона.

В 1988 г. валовая продукция с. х-ва осталась на уровне 1987 г. и составила 25 млн. руб. Валовой сбор осн. с.-х. культур в обществ. х-ве характеризуется следующим образом (тыс. т): зерна — 6,9, сах. свеклы (фабричной) — 7,1, овощей — 5,6, плодов — 7,4, винограда — 0,1. Урожайность зерновых культур в целом составила 17,2 ц с га против 19,1 ц в 1987 г. Пшеницы собрано 3,5 тыс. т, кукурузы на зерно — 2,1 тыс. т. По сравнению с 1987 г. валовой сбор всех с.-х. культур снизился. В 1988 г. произведено: 2,9 тыс. т мяса (в живом весе), 8,9 тыс. т молока, 10,8 млн. шт. яиц, 196 т шерсти. Ср. удой молока от одной коровы составил 1109 кг, что на 89 кг меньше, чем в 1987 г.

Государству продано продуктов животноводства: 5,6 тыс. т скота и птицы (в живом весе), 8,1 тыс. т молока, 10,7 млн. шт. яиц, 268 т шерсти (в переводе на чистое волокно). Поголовье продуктивного скота во всех категориях х-в составило (на 1 января 1989 г., тыс. голов): кр. рог. скота — 59,2, в т. ч. коров — 21,4, свиней — 30,1, овец и коз — 131,8. АПК поставлено 11 тракторов, 16 сеялок, 67 косилок, 36 опрыскивателей, 16 культиваторов и 640 борон.

Введены в действие осн. фонды стоимостью 16,1 млн. руб., в т. ч. производств.— 2,9 млн. руб. Капитальные вложения за счет всех источников финансирования составили 13,2 млн. руб. За счет гос. капитальных вложений выполнено строит.-монтажных работ на 8,7 млн. руб. В 1988 г. сданы в эксплуатацию водопровод Эдиси — Джава (протяженностью 38 км), фельдшерско-акушерский пункт в Эрцо, закончены конструкция водопроводной сети в Джава (9 км), реконструкция канализац. сети в Цхинвали (5 км).

В. Вашакидзе.

КАЗАХСКАЯ СОВЕТСКАЯ СОЦИАЛИСТИЧЕСКАЯ РЕСПУБЛИКА
(Казахстан)

Общие сведения. Площадь — 2717,3 тыс. км². Население (на 12 января 1989 г.) — 16 538 тыс. чел. В республике 17 областей, 84 города, 210 поселков городского типа. Столица — Алма-Ата (1128 тыс. жит. на 12 января 1989 г.). Население: казахи, русские, украинцы и др.

Указом Президиума Верх. Совета Каз. ССР от 2 июня 1988 г. упразднены Мангышлакская обл. с включением этой обл. в состав Гурьевской обл.; Тургайская обл. с включением р-нов и города в состав Кустанайской и Целиноградской областей.

Государственный строй. Казахская ССР — союзная советская социалистич. республика в составе СССР. Действующая Конституция Каз. ССР принята 20 апреля 1978 г.

Верх. Совет Каз. ССР 11-го созыва избран 24 февраля 1985 г. в составе 510 депутатов, из них 257 рабочих и колхозников, 336 членов и кандидатов в члены КПСС, 174 беспартийных, 183 женщины, 92 депутата в возрасте до 30 лет.

Председатель Верх. Совета Каз. ССР — К. У. Медеубеков; заместители — Г. Ж. Нугманова, В. А. Беляев, Р. М. Пузанова, С. М. Мауленкулов. Председатель Президиума Верх. Совета Каз. ССР — М. Р. Сагдиев (с марта 1989 г.); заместитель — В. В. Сидорова; секретарь Президиума — С. С. Нурпеисов; члены Президиума — А. Х. Арыстанбекова, Е. В. Гвоздев, И. И. Думанов, А. К. Елубекова, Л. Н. Иванова, Ж. Игибаев, С. С. Кондыбаев, С. Н. Копылова, Т. Курбанов, И. К. Луценко, М. С. Мендыбаев (с ноября 1988 г.), К. Г. Мурзагалиев, Н. А. Назарбаев (с июля 1989 г.), З. К. Нуркадилов, Д. Тлеубердиев, Н. И. Шарф, С. В. Шумило.

Председатель Совета Министров Каз. ССР — У. Карманов (с июля 1989 г.), первые заместители — Е. Ф. Башмаков, Э. Х. Гукасов (он же — пред. Госагропрома); заместители — К. А. Абдуллаев (он же — пред. Госплана), Е. М. Асанбаев, О. И. Желтиков, Н. М. Макиевский, М. С. Мендыбаев (с авг. 1989 г.). Мин. ин. дел — М. И. Исиналиев.

9 февраля 1988 г. 9-я сессия Верх. Совета Каз. ССР 11-го созыва рассмотрела работу Советов нар. депутатов Целиноградской обл. по осуществлению перестройки в условиях демократизации и гласности в свете решений Июньского (1987 г.) пленума ЦК КПСС, приняла закон Каз. ССР о нар. обсуждении важных вопросов гос. жизни, решила орг. вопрос. 10-я сессия (9 апреля) обсудила задачи Советов нар. депутатов республики по совершенствованию хозяйств. механизма и управления экономикой, образовала постоянные комиссии Верх. Совета Каз. ССР по вопросам нац. и межнац. отношений. 11-я сессия (6 декабря) рассмотрела вопросы: о гос. плане экономич. и социального развития Каз. ССР на 1989 г. и о ходе выполнения гос. плана экономич. и социального развития республики в 1988 г.; о гос. бюджете Каз. ССР на 1989 г. и об исполнении гос. бюджета республики в 1988 г., утвердила указы Президиума Верх. Совета Каз. ССР.

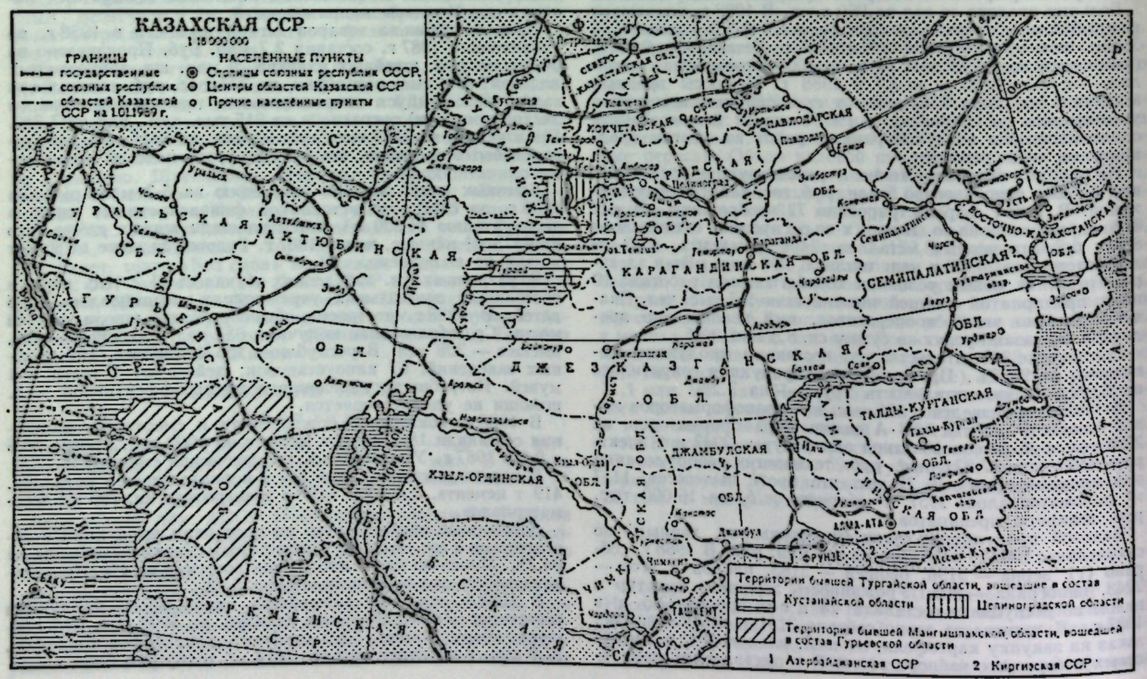

Коммунистическая партия Казахстана на 1 января 1989 г. насчитывала 815 747 чл. и 25 330 канд. в чл. партии (21 950 первичных партийных организаций).

Бюро и Секретариат ЦК КП Казахстана. Члены Бюро — В. Г. Ануфриев (с ноября 1988 г.), Е. Ф. Башмаков, Л. Е. Давлетова, У. Д. Джанибеков, В. А. Кузьменко, М. С. Мендыбаев, В. М. Мирошник (с марта 1989 г.), Н. А. Назарбаев, М. Р. Сагдиев (с марта 1989 г.), К. Х. Тюлебеков (с марта 1989 г.). Кандидаты в члены Бюро — К. А. Абдуллаев (с марта 1989 г.), Э. Х. Гукасов.

Первый секретарь ЦК КП Казахстана — Н. А. Назарбаев (с июня 1989 г.), второй секретарь — М. С. Мендыбаев (с ноября 1988 г.); секретари — В. Г. Ануфриев, Л. Е. Давлетова, У. Д. Джанибеков.

30 января 1988 г. 10-й пленум ЦК КП Казахстана рассмотрел работу Бюро ЦК КП Казахстана по руководству перестройкой в республике, решил орг. вопросы. 9 февраля на 11-м пленуме обсуждены задачи респ. партийной организации по дальнейшему наращиванию произ-ва товаров нар. потребления, развитию платных услуг, обеспечению сбалансированности доходов и расходов населения; решены орг. вопросы. 12-й пленум (4 июня) рассмотрел организац.-политич. деятельность парт. организаций республики по выполнению постановления ЦК КПСС «О работе Казахской республиканской партийной организации по интернациональному и патриотическому воспитанию трудящихся». 13-й пленум (1 ноября) обсудил задачи респ. парт. организации по дальнейшему улучшению продовольств. снабжения населения в свете решений 19-й Всесоюзной партийной конференции, Июльского (1988 г.) пленума ЦК КПСС, рассмотрел вопросы о реорганизации структуры аппарата партийных органов республики и сбрассвании комиссий ЦК КП Казахстана, решил орг. вопросы.

8 апреля на респ. парт. активе обсуждены итоги Февральского (1988 г.) пленума ЦК КПСС и задачи парт. организации Казахстана по идеологич. обеспечению нового этапа перестройки, углублению реформы ср. и высшей школы.

Профессиональные союзы Казахстана на 1 января 1989 г. насчитывали 7 494 129 членов (41 821 первичных профсоюзных организаций). Пред. респ. Совета профсоюзов — Э. М. Жакселеков.

20 февраля 1988 г. 3-й пленум Казсовпрофа обсудил состояние экологич. обстановки в республике и меры по усилению работы проф. организаций в решении проблем охраны окружающей среды, рассмотрел проекты бюджетов профсоюзов республики и гос. социального страхования на 1988 г., обсудил вопросы эффективного использования труда пенсионеров. 4-й пленум (10 июня) рассмотрел работу Президиума Казсовпрофа по руководству перестройкой деятельности проф. организаций республики в свете требований 27-го съезда КПСС, 13-го съезда профсоюзов Казахстана, обсудил вопрос о статусе члена Казсовпрофа, решил орг. вопросы.

17 мая на собрании респ. проф. актива обсуждены задачи проф. организаций республики по реализации решений Февральского (1988 г.) пленума ЦК КПСС.

Ленинский Коммунистический Союз Молодежи Казахстана (ЛКСМК) на 1 января 1989 г. насчитывал 2 226 158 членов (26 058 первичных комсомольских организаций).

Первый секретарь ЦК ЛКСМК — С. С. Кондыбаев, второй секретарь — В. Л. Захаров, секретари — Г. А. Алтынбекова, Н. Ф. Естехин, С. Г. Сухарев.

18 июня 1988 г. 4-й пленум ЦК ЛКСМК обсудил деятельность комсомольских организаций республики по выполнению постановления ЦК КПСС «О работе Казахской республиканской партийной организации по интернациональному и патриотическому воспитанию трудящихся», решил орг. вопросы. 5-й пленум (20—21 декабря) рассмотрел задачи респ. комсомольской организации по реализации инициатив, обществ.-полезных дел комсомола и молодежи в процессе углубления демократизации общества, обсудил вопросы о новой структуре аппарата ЦК ЛКСМК и принципах формирования структуры к-тов комсомола, решил орг. вопросы.

Социально-экономическое развитие в 1988 г. Общеэкономические показатели развития нар. х-ва. В 1988 г. произведенный нац. доход Каз. ССР составил 25,9 млрд. руб. (в фактич. ценах). Производительность труда, рассчитанная из объема чистой продукции предприятий, возросла в 1988 г. на 2,6% и в ср. за 1986—1988 гг. сохранилась на уровне 1988 г. Продукции пром-сти произведено за год на сумму 34,2 млрд. руб. (на 1,2 млрд. руб. больше, чем в предыдущем году), продукции с. х-ва на 15,5 млрд. руб.

Вместе с тем не достигнуты намеченные планы 1988 г. по нац. доходу, объемам пром. и с.-х. произ-ва. Значит. число пром. предприятий не выполнило договорные обязательства по поставкам продукции. Недостатки в произ-ве, переработке, хранении с.-х. продукции не позволили кардинально улучшить продовольств. снабжение населения.

Социальное развитие. Трудовые ресурсы республики за год увеличились на 89 тыс. чел. и составили 55% всего населения. В связи с переходом на интенсив. методы хозяйствования и новые условия оплаты труда усилилось межотраслевое перераспределение рабочей силы. Численность работающих в производств. отраслях гос. сектора сократилась более чем на 25 тыс. чел., а в организациях непроизводств. отраслей увеличилась на 47 тыс. В 1988 г. общая численность рабочих и служащих составила 6,6 млн. чел., колхозников — 274 тыс. В кооперативах и индивид. трудовой деятельностью занято св. 90 тыс. чел. На начало 1989 г. действуют 38 центров и 167 бюро по трудоустройству, переобучению и профориентации населения. Из гос. бюджета было выделено 39 млн. руб. на введение с 1 ноября 1988 г. р-ных коэффициентов к зар. плате рабочих и служащих в сев. и вост. р-нах республики, на повышение зар. платы работникам здравоохранения, социального обеспечения. Население республики получило из обществ. фондов потребления выплат и льгот на 9 млрд. руб., что на 580 млн. руб. больше, чем в 1987 г. Денежные выплаты населению из обществ. фондов потребления в виде пенсий, пособий и стипендий увеличились почти на 285 млн. руб. (7,2%). Повышены минимальные размеры пенсий членам колхозов и их семьям, выплачиваемых не менее 10 лет. Повышены нормы расходов на питание больных, приобретение медикаментов, введен бесплатный отпуск лекарств для детей в возрасте до 3 лет. Осуществлялись мероприятия по улучшению условий жизни детей-сирот и детей, оставшихся без попечения родителей, а также ветеранам войны и труда. Выдачи ссуд населению на индивид. жилищное стр-во, приобретение садовых домиков и пр. возросли на 205 млн. руб. Произ-во продуктов питания и непродовольств. товаров увеличилось за 1988 г. на 714 млн. руб., в т. ч. продуктов питания — на 177 млн. руб. Выпуск важнейших их видов составил:

	1980 г.	1987 г.	1988 г.
Мясо (пром. выработка), тыс. т	607,8*	855,4	861,1
Животное масло, тыс. т	60,0	75,9	80,1
Растительное масло, тыс. т	83,7	80,1	85,3
Цельномолочная продукция (в пересчете на молоко), тыс. т	1106,9	1367,9	1485,1
Сахар-песок, тыс. т	271,6	348,7	314,0
Кондитерские изделия, тыс. т	201,9	235,4	243,7
Консервы, млн. усл. банок	411,4	449,1	468,5

*Включая субпродукты 1 категории.

Несмотря на некоторый рост произ-ва продовольств. товаров, положение в снабжении населения продуктами питания в отд. регионах республики остается напряженным.

Прирост произ-ва товаров легкой пром-сти в 1988 г. по сравнению с 1987 г. составил 287 млн. руб. (10%). Выпуск товаров нар. потребления составил:

	1980 г.	1987 г.	1988 г.
Ткани, млн. м²	178	296,2	323,5
Трикотажные изделия, млн. шт.	95,6	105,3	108,4
Чулочно-носочные изделия, млн. пар	69,0	78,2	80,5
Обувь, млн. пар	30,2	36,8	38,7
Магнитофоны, тыс. шт.	78,1	138,4	150,4
Стиральные машины, тыс. шт.	175,2	176,8	166,2
Мебель, млн. руб.	192,2	280,2	307,6

В 1988 г. товаров нар. потребления (без алкогольных напитков) произведено на 10,2 млрд. руб.

Платных услуг оказано населению на сумму 2,4 млрд. руб. Бытовых услуг оказано на 729 млн. руб. Годовой план выполнен на 108%.

За счет всех источников финансирования построено ок. 140 тыс. квартир общей площадью 8,8 млн. м². Годовое задание по вводу жилья выполнено. Введены в действие общеобразоват. школы на 119,8 тыс. мест, ПТУ — на 2,7 тыс., дошкольные учреждения — на 41,2 тыс. мест, больницы — на 3,6 тыс. коек, амбулаторно-поликлинич. учреждения — на 11,3 тыс. посещений в смену, клубы и дома культуры на 19,4 тыс. мест.

В 1988 г. вузы подготовили 39 тыс., ср. уч. заведения — 78 тыс. специалистов.

В 1988 г. в республике было 9,9 тыс. библиотек с фондом книг и журналов 116 млн. экз., 9,5 тыс. клубных учреждений. Издано св. 34 млн. экз. книг и брошюр. Работают 37 профессион. театров, 89 музеев.

В 1988 г. показатели рождаемости и смертности населения республики, по предварительным данным, составили 25 и 7,6 в расчете на 1000 чел. Произошло некоторое снижение младенческой смертности. Однако уровень этого показателя остается очень высоким в ряде областей республики из-за недостатков организации мед. помощи женщинам и детям, а также неблагоприятными условиями быта и труда женщин.

Затраты на мероприятия по охране труда составили 319 млн. руб., в то же время остается еще высоким травматизм на предприятиях, не выполняются мероприятия по снижению шума, запыленности и загазованности.

Расширилась сеть санаториев и учреждений отдыха, число мест в которых превысило 67 тыс.

Общая сумма расходов на охрану окружающей среды и рациональное использование природных ресурсов превысила 480 млн. руб., в т. ч. гос. капитальных вложений — св. 150 млн. руб. Выбросы вредных веществ в воздушный бассейн от стационарных источников уменьшились по сравнению с 1987 г. на 195 тыс. тонн (4%). Вместе с тем напряженная экологич. обстановка сохранялась в Усть-Каменогорске, Лениногорске, Зыряновске, Чимкенте.

Научно-технический прогресс. На технич. перевооружение и реконструкцию действующих произ-в использовано 1,8 млрд. руб. гос. капитальных вложений. В 1988 г. в пром-сти установлено 236 механизир. поточных и автоматич. линий, комплексно механизировано и автоматизировано 215 участков, цехов, произ-в. За счет внедрения достижений науки и техники сэкономлено ок. 150 млн. руб. В АПК увеличились посевные площади зерновых культур, возделываемых по интенсивным технологиям; по озимым культурам их доля составила 8,6%, по яровой пшенице — 39%. Расходы на науку из гос. бюджета, средств мин-в, объединений и предприятий превысили 115 млн. руб. В нар. х-ве республики использовано ок. 1,5 тыс. изобретений. Освоено произ-во св. 200 новых видов пром. изделий. Гос. план развития науки и техники и гос. заказ по поставке важнейших видов новой продукции реализован на 74%, задания по проведению научно-исследовательских работ — на 73%.

Ресурсосбережение. В нар. х-ве сэкономлено св. 822 тыс. т топливно-энергетич. ресурсов (в пересчете на усл. топливо), 94 тыс. т проката черных металлов, 384 тыс. т цемента, 219 тыс. м³ лесоматериалов, 98 тыс. т дизельного топлива, 43 тыс. т автобензина.

Совершенствование управления и хозяйственного механизма. В 1988 г. в новых условиях хозяйствования работало 3,3 тыс. предприятий, организаций и колхозов с общей численностью 2,2 млн. чел. (32% от общей численности занятых в нар. х-ве). Действовало 19 агропром. комбинатов и объединений, 11 агрофирм. На арендный подряд перешли 48% совхозов и колхозов. Вместе с тем не получила распространения форма хозрасчета, основанная на нормативном распределении дохода. На таких принципах в 1988 г. работало 45 промышленных предприятий. Возросло число кооперативов, которыми реализовано продукции и оказано услуг на сумму св. 253 млн. руб.

Промышленность. В 1988 г. договорные обязательства по поставкам продукции в соответствии с гос. заказом и по прямым связям выполнены на 99,3%. Нарушили договорную дисциплину 11% предприятий, которыми не поставлено продукции на 200 млн. руб. Произ-во пром. продукции возросло на 3,7%. Производительность труда повысилась на 4%.

Произ-во важнейших видов пром. продукции характеризуется следующими данными:

	1980 г.	1987 г.	1988 г.
Электроэнергия, млрд. кВт·ч	61,5	88,3	88,0
Железная руда, млн. т	25,8	24,2	24,3
Приборы, средства автоматизации и зап. части к ним, млн. руб.	90,9	105	118
Металлорежущие станки, тыс. шт.	2,9	2,2	2,2
Экскаваторы, тыс. шт.	1,8	1,0	0,6
Серная кислота, млн. т	1,8	2,0	2,1
Минеральные удобрения (в пересчете на 100% питат. веществ), млн. т	1,3	1,6	1,7
Шифер, млн. усл. плиток	590,3	668,4	681,0

Агропромышленный комплекс. В 1988 г. валовая продукция с. х-ва по сравнению с 1987 г. увеличилась на 283 млн. руб. (1,9%), продукция животноводства — на 481 млн. руб. (5,3%), растениеводства — сократилась на 198 млн. руб. (3,2%). В 1988 г. совхозы и колхозы республики получили прибыль по всем видам деятельности, превышающую 1 млрд. руб. (60% установленного плана). Рентабельность с.-х. произ-ва повысилась с 9,9 до 10,6%. Число убыточных х-в сократилось с 730 в 1987 г. до 680 в 1988 г.

Валовой сбор осн. с.-х. культур во всех категориях х-в характеризовался следующими данными (тыс. т):

	В среднем за год		1987 г.	1988 г.
	1981—1985 гг.	1986—1988 гг.		
Зерно	21321	26103	27444	22560
Сахарная свекла (фабричная)	1785	1612	1768,2	1312
Подсолнечник	94	113	116,9	139
Хлопок-сырец	302	323	311,9	325
Картофель	1952	2154	2065,9	2260
Овощи	1159	1252	1190,0	1354
Плоды и ягоды	232	289	206,7	272
Виноград	152	131	139,1	93

Урожайность зерновых культур в целом по республике составила 9,3 ц с га против 11,2 в 1987 г. В 1988 г. пшеницы собрано 13 086 тыс. т, риса — 686, кукурузы на зерно — 561 тыс. т. Против плановых объемов зерна в 1988 г. недополучено 6309 тыс. т. Меньше, чем намечалось, закуплено картофеля — на 58,9 тыс. т, овощей — на 71,3, хлопка-сырца — на 15, плодов и ягод — на 45,9, винограда — на 46,3 тыс. т.

Произ-во продуктов животноводства во всех категориях х-в характеризовалось следующими данными:

	В среднем за год		1987 г.	1988 г.
	1981—1985 гг.	1986—1988 гг.		
Мясо (в убойном весе), тыс. т	1156	1388	1388,6	1465
Молоко, тыс. т	4629	5179	5165,8	5311
Яйца, млн. шт.	3615	4163	4193,6	4204
Шерсть (в физич. весе), тыс. т	104	107	106,6	107

В 1988 г. произ-во мяса во всех категориях х-в по сравнению с 1987 г. возросло на 5%, молока — на 2, яиц — на 0,4, шерсти — на 1%. В с.-х. предприятиях ср. удой молока от коровы составил 2309 кг, что на 70 кг больше, чем в 1987 г., яйценоскость кур-несушек — 237 яиц против 233. В 1988 г. по сравнению с 1987 г. произ-во мяса (в убойном весе) в расчете на душу населения республики увеличилось на 3 кг, молока — на 4 кг и составило: мяса — 88,6 кг, молока — 321 кг.

В 1988 г. гос. закупки продуктов животноводства составили: 1821 тыс. т скота и птицы (в живом весе), 3113 тыс. т молока, 2584 млн. шт. яиц, 60 тыс. т шерсти (в переводе на чистое волокно).

Поголовье продуктивного скота составило (во всех категориях х-в, на 1 января, млн. голов):

	1981 г.	1988 г.	1989 г.
Крупный рогатый скот	8,7	9,7	9,7
в т. ч. коровы	3,0	3,2	3,3
Свиньи	3,1	3,2	3,2
Овцы и козы	35,2	36,3	36,5

В 1988 г. АПК республики поставлено св. 22 тыс. зерно- и силосоуборочных комбайнов, ок. 7 тыс. тракторных косилок, 2 тыс. дождевальных машин и установок, по 1,7 тыс. машин для внесения минер. удобрений и пресс-подборщиков, 0,7 тыс. свеклоуборочных и зерноочистит. машин, ок. 1,5 тыс. шт. оборудования для приготовления и раздачи кормов, 1209 тыс. т минер. удобрений (в пересчете на 100% питат. веществ), 25 тыс. т химич. кормовых добавок. На развитие АПК республики использовано 4,2 млрд. руб. капитальных вложений, из них на развитие с. х-ва — 3,6 млрд. руб., в перерабатывающие отрасли — 172 млн. руб., в отрасли, обеспечивающие с. х-во средствами произ-ва, — 298 млн. руб. Гос. капитальные вложения на мелиоративное стр-во составили 554 млн. руб.

За счет гос. капитальных вложений и средств колхозов сданы в эксплуатацию хранилища для картофеля, овощей и фруктов на 124,7 тыс. т единовременного хранения, 15 производств. объектов и мощностей перерабатыв. отраслей АПК. Проведены работы по комплексной реконструкции мелиоративных систем на площади 36 тыс. га, лесовосстановление в лесах гос. значения — на площади 80 тыс. га. В общем объеме лесовосстановит. работ посадка и посев леса составили св. 70 тыс. га.

Капитальное строительство. В 1988 г. за счет всех источников финансирования введены в действие осн. фонды стоимостью 11,5 млрд. руб., в т. ч. производств. назначения — на 7,8 млрд. руб. Освоено 13 млрд. руб. капитальных вложений, что на 7% больше, чем в 1987 г. За счет гос. капитальных вложений выполнено строит.-монтажных работ на 6,2 млрд. руб., или на 3% больше, чем в 1987 г. Введены в действие мощности турбинных электростанций на 655 тыс. киловатт и по добыче 11,7 млн. т угля, по произ-ву проката черных металлов, железной руды, по произ-ву металлорежущих станков, кузнечно-прессовых машин, по произ-ву луполена на Гурьевском химич. з-де, волокон и нитей химич., полиакрилонитрильных на Кустанайском п/о «Химволокно», з-д гипсокартонных листов в пос. Заречный Алма-Атинской обл. и др. Построено ок. 900 км автомоб. дорог с твердым покрытием. Вместе с тем возрос объем сверхнормативного незаверш. стр-ва, который составил на конец 1988 г. почти 1,2 млрд. руб. против 0,6 млрд. руб. на конец 1987 г.

Внешнеэкономическая деятельность. В 1988 г. Казахстан осуществлял внешнеэкономич. деятельность с 85 странами мира. Экспортными поставками занимались св. 110 предприятий республики. Экспортно-импортные поставки осуществляли 6 предприятий с 6 заруб. странами. На 1 января 1989 г. в республике создано 3 совместных предприятия с участием иностр. фирм. *С. Аханов.*

Академия наук Казахской ССР основана в 1946 г. На 1 января 1989 г. в ее составе 42 академика и 83 чл.-корр. Президент — У. М. Султангазин.

На 1 января 1989 г. в составе АН — 6 отделений (физико-математич. наук, наук о Земле, химико-технологич., биологич., обществ. наук и Центр.-Казахстанское), объединяющих 31 ин-т, где трудятся ок. 4,5 тыс. научных сотрудников, среди них — 280 докторов и 1876 кандидатов наук.

Деятельность в 1988 г. В апреле сессия Общего собрания АН Каз. ССР обсудила итоги 1-го этапа перестройки деятельности Академии, задачи увеличения вклада ученых республики в ускорение научно-технич. прогресса. В ноябре на сессии Общего собрания были рассмотрены задачи АН в свете решений 19-й Всесоюзной конференции КПСС, избраны члены Президиума, академики-секретари 4 отделений, директора 13 институтов.

В 1988 г. в АН велись исследования по 480 темам, 53 из которых завершены, в т. ч. 23 по гос. плану экономич. и социального развития Каз. ССР, 186 заданий по 42 общесоюзным целевым и научно-технич. программам и 55 по 16 респ. научно-технич. программам. В произ-во внедрялось 226 разработок. Получено 510 авторских свидетельств, 3 патента и 3 положит. решения на их выдачу, подано 435 заявок на предполагаемые изобретения.

В республике с участием АН проведено 6 междунар., 5 всесоюзных и 6 респ. конференций, совещаний, симпозиумов. Наиболее значительные из них: 3-й междунар. симпозиум СССР — ФРГ «Полимеры по специфическим свойствам», междунар. конференция по классификации почв, симпозиум «Теоретические основы процессов каталитической очистки газов», 8-й съезд Всесоюзного ботанического об-ва, Всесоюзная научная конференция «Актуальные проблемы истории индустриального развития СССР».

В 1988 г. издано 303 названия книг, брошюр, журналов общим объемом 2618 печат. листов (тираж 508 тыс. экз.).

Результаты фундаментальных и прикладных исследований обобщены в 113 монографиях. Наиболее значительные из них (колл. работы): «Редкометалльное оруденение Казахстана», «Тектоника и глубинное строение Северного Казахстана», «Численные методы исследования двухмерных волн напряжения», «Молекулярные комплексы полимеров», «Рыбы Казахстана» (т. 3), «Эффективность природоохранительного законодательства», «История рабочего класса Советского Казахстана» (т. 2). Изданы монографии: Э. Босс, А. Курчинин — «Решение физических задач каскадно-вероятным методом», О. Жаутыков, В. Жуковский, С. Жаркынбаев — «Дифференциальные игры нескольких лиц», П. Тажибаева — «Минералы древней коры выветривания Казахстана», Л. Ни, В. Райзман — «Комбинированные способы переработки низкокачественного алюминиевого сырья», Ж. Ержанов, А. Колыбаев, Т. Мадалиев — «Упругое полупространство с полостью», А. Кочекаев — «Ногайско-русские отношения в XV — XVIII вв.».

Книжный фонд центр. научной библиотеки АН Каз. ССР и ее филиалов — ок. 6 млн. печатных единиц. ЦНБ обменивается изданиями с 882 заруб. научными учреждениями 61 страны мира. *Н. Ниретина.*

Культурная жизнь. В апреле в республике состоялся фестиваль «Жигер-88», посвященный 70-летию комсомола, в котором приняли участие артисты, музыканты, художники, архитекторы, дизайнеры республики. В июле прошли Дни литературы и искусства Ленинграда.

Художественная литература и литературоведение. В 1988 г. опубликован ряд произведений. Роман «Великий сель» Б. Алдамжарова повествует о присоединении Казахстана к России. В «Вершине» У. Ахметова рассказано о гиганте черной металлургии и о рабочей инициативе сталеваров, цель которой — поднять производительность труда. В центре романа-дилогии К. Ахметбекова «Седая степь» — образ первого секретаря райкома — человека творческого склада, умеющего работать с людьми. «Теплая зима» В. Берденникова — роман о шахтерах Караганды. С. Еркебаев в романе «На семи ветрах» затрагивает проблемы освоения геологами богатства полуострова Мангышлак. А. Мекебаев в романе «Земля внезапных ветров» повествует о столкновении разных психологий и мировоззрений, пониманий добра и зла молодых рабочих совхозов. В центре повествования О. Меркулова «На двух берегах» — молодой боец, прошедший через тяжкие испытания войны. Трудные условия суровой природы раскрывают характеры и образы разных людей в романе В. Мосолова «Полевой сезон». М. Сарсекеев в романе «Сатпаев» повествует о жизни и деятельности выдающегося каз. ученого К. И. Сатпаева. Т. Тохтамов в «Назыгум» рассказывает о легендарной уйгурской героине 13 в., осмелившейся бросить вызов злу и насилию, вступить в борьбу за право быть свободной. Роман «Дорога к дому» И. Шухова — о судьбе молодого учителя, впоследствии журналиста и литератора. Изданы также романы Н. Корсунова «Мы не прощаемся», И. Щеголихина — «Должностные лица».

Разнообразны темы повестей и рассказов А. Аширова «Луч», С. Баймухамедова «Осенний караван», С. Балгабаева «Летают красивые фламинго», В. Ванюшина «Фронтовая тетрадь», Т. Вигдоровича «Осень сорок первого», В. Галактионовой «Зеленое солнце», М. Дуйсенова «Тайны веков», И. Жаканова «Песни лебедей», Ж. Жумаканова «Три тополя», Н. Казыбекова «Братья», Е. Исламова «Неожиданные встречи», Г. Кана «В городе яблок», Т. Квятковской «Срочно нужен дрессировщик», Е. Конарбаева «Есть только миг», М. Кулькенова «Страх», Л. Макеева «Журавли моей юности», С. Мартьянова «Тихой границы нет»,

А. Махмудова «Замужем за „Жигулями“», М. Рахманбердиева «Теплый ветер». Опубликованы сборник повестей и рассказов корейских авторов «Родина — счастье», сб. Г. Садовникова «Славный дождливый день», Д. Черепанова «Прииртышские повести», А. Шарипова «Поединок».

Вышли в свет сборники стихов, поэм, баллад на каз., русском, уйгурском, корейском языках. Среди них: «Штрихи жизни» Ж. Аманова, «Золотая осень» К. Боранбаева, «Огонек» Ен Сенина, «Демарш» Х. Ергашева, «Дар» К. Жаленовой, «Ивы говорят» К. Жармагамбетова, «Среди друзей» К. Идрисова, «Встреча и разлука» Б. Исаева, «Чайки над волнами» Н. Исахметова, «Годы в песнях» Б. Искакова, «Близь и даль» Д. Канатбаева, «Аист над Припятью» Б. Канапьянова, «Ожидание будущего» Ж. Касимова, «Девятнадцатая высота» Ж. Кашканова, «А как с иронией» О. Кенжебекова, «Свет» К. Копишева, «Я люблю тебя, жизнь» О. Кыдырова, «Звездная чаша» Г. Круглякова, «Судьба планеты» А. Кутликова, «Апрельский пеленг» А. Лемберга, «Зимний дождь» С. Мауленова, «Мельница времени» В. Медведева. Опубликованы также: Т. Молдагалиев — «Сердце бьется вместе с народом», К. Мырзабеков — «Поэмы о времени», Ж. Нажимеденов — «К тебе обращаюсь, потомок», М. Неталиев — «Озарение», Р. Нурпеисов — «Родина отцов», Н. Оразалин — «Седьмой континент», Т. Оразбаева — «Чувство сокровенное», С. Оспанов — «Моя земля — моя судьба», О. Постников — «Встречный ветер», М. Сатыбалдиев — «Птица — пигалица», С. Сеитов — «Эхо времени», С. Сейтхазин — «Дастаны и поэмы», Л. Скалковский — «К себе прислушаться», А. Тажибаев — «Осенние листья», Х. Талгаров — «Поющее сердце», М. Хамраев — «Сердце поэта», Х. Хамраев — «Гуламхан», Р. Хапизова — «Мир улыбается», М. Чистяков — «Мои берега», Л. Шашкова — «Ты есть я», З. Шукуров — «Аральские волны», Д. Ясенев — «Горизонты родины». Изданы «Уйгурские народные песни».

В переводе на каз. яз. опубликованы: арабские сказки — «Тысяча и одна ночь» (тт. 1—2), Л. Баллек — «Помощник», В. Карпов — «Взять живым», Г. Марков — «Грядущему веку», В. Шукшин — «Беседы при ясной луне» и др.

Литературоведение представлено работами С. Акатаева «Доброе время веков», Б. Аршидинова «Жанр дастан в творчестве уйгурских классиков (первая половина XIX в.)», В. Бадикова «Мастерство и правда», Ж. Дадебаева «Проникновение», З. Кабдулова «Русло», Т. Какишева «Поступь», С. Кирабаева «Уважение к таланту», Т. Мамасеитова «Зеркало мастерства», И. Омарова «Литературные записки». Изданы ежегодный колл. сб. литературно-критич. статей «Писатель и время», а также «Антология уйгурского фольклора», «История казахской фольклористики (досоветский период)»; «Казахские акыны XIX в.».

Гос. премии Каз. ССР 1988 г. в области литературы присвоены Р. Нургалиеву — за литературно-критич. трилогию «Эстетические искания казахской драматургии», «Традиции и современный литературный процесс», «Казахская революционная поэзия», а также С. Шаймерденову — за книгу «Приливы литературные» и сб. повестей, рассказов и эссе «Тепло ладоней». *Ш. Сатпаева.*

Театр. На 1 января 1989 г. в республике работало 36 театров. В 1988 г. ими показано 13,9 тыс. спектаклей, которые посетило св. 4,3 млн. чел.

В репертуаре театров были представлены премьеры: «Юлий Цезарь» У. Шекспира (реж. К. Джетписбаев), «Кабала святош» М. Булгакова (реж. В. Мажурин), «Мы не ангелы» К. Мухамеджанова (реж. А. Мамбетов), «Есть ли яд, не испытый мною» И. Оразбаева (реж. А. Ашимов) в Каз. академич. театре драмы им. М. Ауэзова; «Мера за меру» У. Шекспира (реж. В. Лымарев), «Власть тьмы» Л. Толстого (реж. Л. Белов), «Собачье сердце» по М. Булгакову (реж. Р. Андриасян), «Звезды на утреннем небе» А. Галина (реж. В. Лымарев) в академич. русском театре драмы им. М. Ю. Лермонтова: «Герцог и Санам» И. Саттарова, В. Дьякова (реж. Я. Шамиев), «Колыбельная» Т. Миннуллина (реж. А. Ахметов) в республиканском уйгурском театре муз. комедии; «Пока не рассеется туман» М. Пака (реж. О. Ли), «Великий Будда, помоги нам!» А. Казанцева (реж. Мен Дон Ук) в республиканском корейском театре муз. комедии; «Чайка» А. П. Чехова (реж. В. Мажурин), «Письмо Сталину» Ш. Муртазаева (реж. Р. Сейтметов) в Каз. ТЮЗе; «Синяя птица» М. Метерлинка (реж. Р. Хабибуллин), «Назначь мне свидание» Г. Щербаковой (реж. Е. Уразымбетов) в Русском ТЮЗе; «Дети Арбата» по А. Рыбакову (реж. Е. Минский) в Восточно-Казахстанском обл. русском драм. театре им. Джамбула; «Без вины виноватые» А. Островского (реж. А. Оналбаев; С. Тасеметова) в Джетысайском музыкально-драматическом театре;

«Сестры» Л. Разумовской (реж. В. Пинчук) в Целиноградском обл. русском драм. театре им. М. Горького; «Ромео и Джульетта» У. Шекспира (реж. Ю. Каненкин) в Павлодарском обл. драм. театре им. А. П. Чехова; «Беспокойная женщина» А. Джагановой (реж. Е. Обаев) в Джамбулском обл. каз. драм. театре им. Абая.

В мае в Алма-Ате был проведен 1-й фестиваль театров Ср. Азии и Казахстана «Наурыз-88», в котором приняло участие 6 театральных коллективов: Каз. академич. театр драмы им. М. Ауэзова, Актюбинский обл. русский драм. театр, Ташкентский узб. театр «Ёш гвардия», Туркм. академич. театр драмы им. Молланепеса, Душанбинский русский театр драмы им. В. Маяковского, Кирг. академич. драм. театр.

В 1988 г. в Алма-Ате прошли гастроли Омского академич. театра драмы.

В июне в Москве на сцене Театра дружбы народов состоялись гастроли Каз. академич. драм. театра им. М. Ауэзова.

Состоялись гастроли Карагандинского театра муз. комедии в Ленинграде, академич. русского театра драмы им. М. Ю. Лермонтова — в Омске, уйгурского театра муз. комедии — в Ташкенте и Фрунзе, корейского театра муз. комедии — в Узб. ССР, немецкого драм. театра — в Риге и Фрунзе.

В 1988 г. звание «Народный артист Казахской ССР» присвоено реж. И. Обаеву (Семипалатинский обл. каз. муз.-драм. театр им. Абая).

Музыка. В 1988 г. в академич. театре оперы и балета им. Абая состоялись премьеры балета «Прощание с Петербургом» на муз. И. Штрауса (балетмейстер и реж. М. Тлеубаев), оперы «Сказки Гофмана» Ж. Оффенбаха (дирижер Р. Салаватов, реж. Е. Майзель).

В Алма-Ате гастролировали: Моск. камерный муз. театр, Узб. академич. театр оперы и балета им. А. Навои, камерный оркестр «Виртуозы Москвы», камерный ансамбль «Солисты Ленинграда» и др.

В январе прошли Дни джазовой музыки «Алма-Ата-88», в апреле в Алма-Ате был проведен республиканский фестиваль творческой молодежи «Жигер». В июле в республике прошли Дни литературы и искусства Ленинграда.

В октябре в Москве состоялся отчетный концерт творческой молодежи Казахстана, посвященный 70-летию ВЛКСМ. Мастера муз. искусства республики принимали участие в Днях культуры Каз. ССР на Украине.

В 1988 г. состоялись гастроли театра оперы и балета им. Абая — в Ташкенте и Нукусе, симфонич. оркестра Каз. ССР — в Тбилиси и Баку. Лауреатом междунар. конкурсов артистов балета в Варне и Париже стал солист театра оперы и балета им. Абая Б. Смагулов.

В апреле состоялся 8-й съезд композиторов Казахстана. Первым секретарем Союза композиторов избран Е. Рахмадиев.

Общественность республики отметила 70-летие композитора К. Кужамьярова.

В 1988 г. звание «Народный артист СССР» присвоено гл. дирижеру и художеств. руководителю хоровой капеллы Каз. филармонии им. Джамбула А. Молодову.

Кино. В 1988 г. к/ст «Казахфильм» им. Ш. Айманова выпустила 3 полнометражных художеств. фильма: «Игла» (авторы сценария А. Баранов, Б. Килибаев, реж. Р. Нугманов), «Балкон» (автор сценария Ш. Хусаинов, реж. К. Салыков), «Выше гор» (автор сценария Г. Бочаров, реж. Б. Омаров); 4 художеств. телевизионных фильма: «Вместе» (авторы сценария А. Баранов, Б. Килибаев, реж. Л. Арапышева), «Идеальный пейзаж пустыни» (автор сценария А. Муханов, реж. Э. Чормонова), «Мутанты» (авторы сценария З. Ергалиева, А. Амиркулов, реж. А. Тажибаев), «Хоарг» (автор сценария и реж. С. Райбаев); 5 мультфильмов: «Садовник» (автор сценария и реж. Ш. Мусина), «Дастархан» (автор сценария А. Нысаналин, реж. Т. Муканова), «Прощай, мой друг» (автор сценария Т. Муканова, реж. А. Сахариева), «Муфлон» (автор сценария Ж. Данекенов, реж. Г. Кистауов), «Мышонок пошел в школу» (автор сценария И. Максимова, реж. С. Аралбаев); 47 документальных, научно-популярных и заказных фильмов. На каз. и уйгурский языки дублировано 74 художеств. фильма. В республике в 1988 г. работало 11 тыс. киноустановок.

Изобразительное искусство. В 1988 г. в республике было проведено ок. 600 художеств. выставок. В их числе: «Молодость страны» (к 70-летию ВЛКСМ), «На страже завоеваний социализма» (к 70-летию Сов. Армии и ВМФ СССР), молодежная выставка (в рамках фестиваля творческой молодежи «Жигер»), «Изобразительное искусство и станковая графика РСФСР», «Графика Узбекистана», «Гобелен и малая пластика» (из фондов СХ РСФСР), «Художники — детям» (из фондов СХ СССР), «Туркменские ковры», «Графика Ленинграда», «Декоративно-прикладное искусство Армении», «Народное искусство Украины» (из фондов Запорожского музея) и др.

Состоялся Всесоюзный пленэр молодых художников в Тау-Тургене.

В 1988 г. звание «Народный художник Каз. ССР» присвоено Г. Исмаиловой и А. Степанову.

Е. Косубаев.

Строительство и архитектура. В 1988 г. большое внимание уделялось вопросам жилищного стр-ва и развитию сферы социального и культурно-бытового обслуживания. В Алма-Ате открылся крупный консультативно-диагностич. мед. центр (архитекторы Н. Эзау, В. Кохановича, конструкторы И. Сафонов, Л. Морозова, И. Сажин, технолог О. Ананьева), позволяющий в течение одного дня обеспечить комплексное обследование больного. Продуманная технология в размещении диагностич. кабинетов и лабораторий, своеобразные интерьеры и фасад здания, где нашли применение природный камень и др. отделочные материалы, создают комфортные условия для больных и медперсонала центра. В жилом микрорайоне «Самал-2» сдана в эксплуатацию школа на 44 класса (архитекторы М. Жаксылыков, С. Сейдалина, М. Абдрахманова, А. Темирбаев; конструктор М. Плохотников; художник В. Константинов), экспериментальное стр-во которой осуществлено по индивид. проекту. Отличительной чертой архитектуры здания является использование в его формообразовании элементов простых геометрич. фигур, активное введение цвета и включение в композицию декоративно-художеств. работ, раскрывающих идею создания образа «дома для детей». Новыми сооружениями пополнился ансамбль застройки общегородского центра Павлодара, в их числе — здание учебного блока комсомольской школы (арх. В. Юровский, конструктор Л. Завадский) с актовым залом на 200 мест, в архитектурном решении которого достигнута стилевая и композиционная увязка благоустроенного пространства перед зданием с интерьером его вестибюля; здание обл. агрохимич. лаборатории (арх. Б. Абдуллин, конструктор А. Байковская), в объемно-пространственном отношении представляющее собой 7-этажный корпус необычной ступенчатой формы. В качестве ограждающих конструкций здания использованы навесные панели, изготовленные с применением белого цемента с отделкой методом «лунной поверхности». В Караганде построен Дом техники (архитекторы Л. Кий, Д. Шайткалиев; инженеры А. Коломенский, Л. Глухова), предназначенный для творческой работы научно-технич. обществ, в составе которого имеются выставочный зал, конференцзал, аудитории, технич. библиотека и лаборатории. Своеобразие зданию придают пластичность форм фасада и применение мангышлакского ракушечника. *Ю. Айбасов.*

Художественная самодеятельность. На 1 января 1989 г. в республике работало св. 9 тыс. домов культуры и клубов. Звание «народный» носят 506 коллективов. В ходе 2-го и 3-го Всесоюзных фестивалей нар. творчества созданы самодеятельные коллективы др. народностей, проживающих в Казахстане: чеченские, корейские, немецкие, уйгурские, курдские, турецкие, татарские, азербайджанские, греческие и др.

В концерте «Пою мое Отечество», посвященном Дню образования СССР, в Алма-Ате приняли участие 15 самодеятельных фольклорных коллективов республики. В Междунар. фольклорном фестивале в Москве участвовало 720 самодеятельных артистов Казахстана.

В рамках 3-го Всесоюзного фестиваля нар. творчества в Кокчетаве был организован фестиваль нар. театральных коллективов Ср. Азии и Казахстана «Рампа Дружбы».

Е. Косубаев.

Общественные и культурные контакты с зарубежными странами. В 1988 г. Казахстан поддерживал культурные связи с 98 странами. Ок. 34 тыс. чел. побывали за рубежом в составе различных делегаций и туристич. групп. Республику посетили св. 38 тыс. иностр. граждан из 39 стран. Казахстан посетили делегации партийных работников МНР, ЛНДР, парламентская делегация Финляндии, делегации немецких профсоюзов (ФРГ), специалистов горного дела СФРЮ и др.

В Алма-Ате проведен ряд междунар. мероприятий, в их числе: выставки-симпозиумы предприятия «Медимпекс» (ВНР), «Экспортные товары Вьетнама», сов.-индийский семинар по развитию туризма, сов.-амер. симпозиум по вопросам путей и средств обеспечения мира, безопасности и сотрудничества, профсоюзная конференция молодежи азиатско-тихоокеанского региона по вопросам занятости и др.

В Казахстане прошли Дни Франции, месячники дружбы с Индией, КНДР, МНР, СРВ, ЛНДР, декады книг ПНР, ЧССР, ГДР. В республике выступали артисты из 10 зарубежных стран.

В 1988 г. книги изд-в Казахстана экспонировались на междунар. книжных ярмарках в Лейпциге, Варшаве, Братиславе, Мюнхене. Эстрадный ансамбль «Арай» выступал во Франции, «Медео» — в ДРА, «Гульдер» — в НРБ, ансамбль нар. танца «Алтынай» — в ЛНДР, СРВ. Художники республики участвовали в выставках плаката и книжной графики в НРБ, декоративно-прикладного искусства — в Ливии. Композиторы Казахстана приняли участие в междунар. симпозиуме по проблемам нар. музыки в ПНР, муз. фестивале в ВНР. Образцы пром. предприятий Казахстана были представлены на 70-й междунар. ярмарке в Лионе (Франция).

Дни СССР на примере Каз. ССР прошли в ЛНДР, Франции, Ливии, США. *С. Аханов.*

КИРГИЗСКАЯ СОВЕТСКАЯ СОЦИАЛИСТИЧЕСКАЯ РЕСПУБЛИКА
(Киргизия)

Общие сведения. Площадь — 198,5 тыс. км². Население (на 12 января 1989 г.) — 4291 тыс. чел. В республике 2 области, 40 сельских районов, 21 город, 29 поселков городского типа. Столица — Фрунзе (626 тыс. жит. на 12 января 1989 г.). Население: киргизы, русские, узбеки, украинцы и др.

Указом Президиума Верх. Совета Кирг. ССР от 5 окт. 1988 г. упразднена Таласская обл., территория которой вошла в состав Ошской обл. и в р-ны респ. подчинения, упразднена Нарынская обл., территория которой вошла в состав Иссык-Кульской и Ошской областей.

Государственный строй. Киргизская ССР — союзная советская социалистическая республика в составе СССР. Действующая Конституция Киргизской ССР принята 20 апреля 1978 г.

Верх. Совет Кирг. ССР 11-го созыва избран 24 февраля 1985 г. Из 350 депутатов — 178 рабочих и колхозников, 235 членов и кандидатов в члены КПСС, 115 беспартийных, 127 женщин, 78 депутатов в возрасте до 30 лет. 21 июня 1987 г. в местные Советы нар. депутатов республики избраны 28 065 чел.

Председатель Верх. Совета Кирг. ССР — Т. Садыков; заместители — Т. С. Белоусова, Ш. Т. Султанов. Председатель Президиума Верх. Совета Кирг. ССР — Т. Акматов; заместители — К. Б. Гусев, С. Кулматова; секретарь Президиума — А. Мырзалиева, члены Президиума — Л. Абдраимова, Б. Жапаров, С. Т. Искаков, Т. И. Клейнсонна, М. И. Логвинов, А. М. Масалиев, И. Орозалиев, В. Я. Пухова, Т. Табылдиев, Г. А. Чолпонкулова.

Председатель Совета Министров Кирг. ССР — А. Д. Джумагулов, первые заместители — М. Асейинов, У. Садыков (он же — пред. Госагропрома), заместители — С. Бегалиев (он же — пред. Госплана), А. А. Иордан, Ж. Т. Туменбаева (она же — мин. ин. дел), Я. Е. Фишер.

2 апреля 1988 г. внеочередная 7-я сессия Верх. Совета Кирг. ССР 11-го созыва утвердила ген. схему управления нар. х-вом Кирг. ССР, а также указы Президиума Верх. Совета Кирг. ССР. На 8-й сессии (ноябрь) обсуждены гос. план экономич. и социального развития Кирг. ССР на 1989 г. и ход выполнения гос. плана экономич. и социального развития в 1988 г., гос. бюджет Кирг. ССР на 1989 г. и исполнение гос. бюджета за 1987 г.; рас-

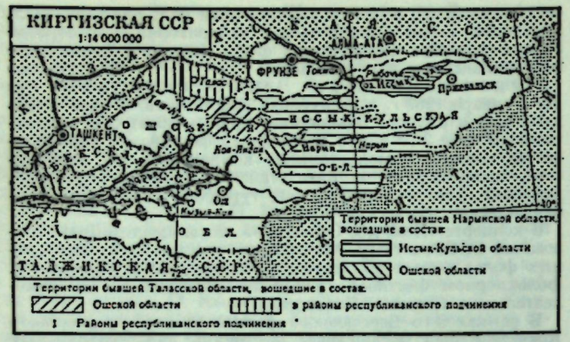

смотрены задачи Советов нар. депутатов республики по выполнению программы жилищного строительства в Кирг. ССР до 2000 г., проект Закона Кирг. ССР о нар. обсуждении важных вопросов гос. жизни, утверждены указы Президиума Верх. Совета республики.

Коммунистическая партия Киргизии на 1 января 1989 г. насчитывала 147 798 членов и 4953 кандидата в члены партии, объединенных в 5329 первичных партийных организаций.

Бюро и Секретариат ЦК КП Киргизии. Члены Бюро: Т. Акматов (с февраля 1989 г.), Д. Б. Аманбаев, А. Д. Джумагулов, А. Жунусов (с февраля 1989 г.), В. К. Кандаков, Р. С. Кульматов, А. М. Масалиев, Н. И. Семенов, Н. М. Чепелев (с июля 1989 г.), У. К. Чиналиев, М. Ш. Шеримкулов. Кандидаты в члены Бюро — Э. Абакиров, Ж. Т. Туменбаева (с июля 1989 г.).

Первый секретарь ЦК КП Киргизии — А. М. Масалиев, второй секретарь — Н. М. Чепелев (с июля 1989 г.), секретари — А. Жунусов, Н. И. Семенов, М. Ш. Шеримкулов.

30 января 1988 г. пленум ЦК КП Киргизии рассмотрел отчет Бюро ЦК КП Киргизии о работе по руководству перестройкой. На пленуме 21 мая обсуждены задачи респ. партийной организации по осуществлению реформы ср. и высшей школы и идеологич. обеспечению перестройки в свете решений Февральского (1988 г.) пленума ЦК КПСС, заслушана информация о ходе выполнения критич. замечаний и предложений, высказанных делегатами 18-го съезда КП Киргизии и последующих пленумов ЦК, состоялись выборы делегатов на 19-ю Всесоюзную конференцию КПСС. Пленум 24 сентября рассмотрел ход выполнения Продовольств. программы и меры улучшения снабжения населения республики продуктами питания в свете требований 19-й Всесоюзной конференции КПСС и Июльского (1988 г.) пленума ЦК КПСС. 28 декабря пленум рассмотрел предложения партийных организаций республики о кандидатах в нар. депутаты СССР от КПСС. Пленум поддержал предложения партийных к-тов о нар. депутатах и с учетом обсуждения принял соответствующее решение. Пленум обсудил вопрос о реорганизации аппарата партийных органов республики.

Профессиональные союзы Киргизии на 1 января 1989 г. насчитывали 1 млн. 600 593 члена. Пред. республиканского Совета профсоюзов — Э. Абакиров.

18 июня 1988 г. на пленуме Киргизсовпрофа рассмотрен отчет Президиума Совета профсоюзов Киргизии о работе по руководству перестройкой деятельности профсоюзных организаций республики в свете требований 27-го съезда КПСС и 18-го съезда профсоюзов СССР. 17 декабря пленум обсудил задачи профсоюзов республики по усилению правовой защиты трудящихся в свете решений 19-й Всесоюзной конференции КПСС.

Ленинский Коммунистический Союз Молодежи Киргизии на 1 января 1989 г. насчитывал 609 276 членов (6291 первичная организация).

Первый секретарь ЦК ЛКСМ Киргизии — Т. Табылдыев, второй секретарь — М. В. Павлов, секретари — А. Джумабаев, Э. Муктаров, А. П. Платонова.

25 июня 1988 г. пленум ЦК ЛКСМ Киргизии обсудил задачи комсомольских и пионерских организаций республики в области нар. образования в свете решений Февральского (1988 г.) пленума ЦК КПСС. На пленуме 28 декабря рассмотрен вопрос о работе к-тов комсомола республики по организации свободного времени молодежи в свете решений 18-го съезда КП Киргизии.

Социально-экономическое развитие в 1988 г. Общеэкономические показатели развития нар. х-ва. В 1988 г. произведенный нац. доход возрос на 5,9% и составил 5,3 млрд. руб. (в фактич. ценах). Валовой обществ. продукт, отражающий конечные результаты работы нар. х-ва, составил 12,6 млрд. руб. (в фактич. ценах). В 1988 г. приостановлено снижение темпов роста производительности обществ. труда, уровень которого возрос на 4%. Продукции пром-сти произведено на сумму 6,3 млрд. руб., или на 0,4 млрд. руб. больше предыдущего года; продукции с. х-ва — на 2,9 млрд. руб., что на 16% больше, чем в среднем за год в 11-й пятилетке. Вместе с тем на ряде участков нар. х-ва не достигнуты показатели, предусмотренные гос. планом. Ряд пром. предприятий не выполнил договорные обязательства по поставкам продукции. Слабо используются возможности повышения эффективности произ-ва на предприятиях, работающих в новых условиях хозяйствования. В течение года неудовлетворительно осваивались гос. капитальные вложения и средства фондов предприятий на стр-во жилых домов. Не обеспечен запланированный ввод в действие осн. фондов. Медленно улучшается прод. снабжение населения. Сохраняется дефицит на многие товары нар. потребления. Доля убыточных пром. предприятий составляла 5%, а строит.-монтажных организаций — 13%.

Социальное развитие. Трудовые ресурсы республики за год увеличились на 2% и составили 50% всего населения. Численность работающих в производств. отраслях гос. сектора сократилась почти на 15 тыс. чел. Общая численность рабочих и служащих составила 1255 тыс. чел., колхозников — св. 180 тыс. чел. В кооперативах занято ок. 16 тыс. чел., из них 37% — рабочие и служащие, работающие на условиях совместительства. Проводится создание общегосударств. системы по управлению трудовыми ресурсами. На конец 1988 г. образованы 4 центра и 52 бюро по трудоустройству, переобучению и профориентации населения. За год в эти органы обратилось св. 50 тыс. чел., из которых 48 тыс. подобрали себе место работы.

В 1988 г. население получило на 1814 млн. руб. выплат и льгот из обществ. фондов потребления, что на 86 млн. руб. больше, чем в предыдущем году. Денежные выплаты населению из обществ. фондов потребления в виде пенсий, пособий и стипендий возросли почти на 33 млн. руб. (на 5%). Повышены минимальные размеры пенсий членам колхозов и их семьям, выплачиваемых не менее 10 лет. Повышены нормы расходов на питание больных, приобретение медикаментов, оборудования и инвентаря, введен бесплатный отпуск лекарств для детей в возрасте до 3 лет. Осуществлялись мероприятия по улучшению жизни детей-сирот и детей, оставшихся без попечения родителей, а также ветеранов войны и труда. Выдачи ссуд населению на индивид. жилищное стр-во, приобретение садовых домиков и пр. возросли на 75 млн. руб.

В 1988 г. произ-во продуктов питания и непродовольств. товаров возросло на 171 млн. руб., их общий объем (без алкогольных напитков) составил 2,8 млрд. руб. (в розничных ценах). Произ-во продуктов питания увеличилось на 3,9 млн. руб. Выпуск важнейших их видов характеризуется следующими данными:

	1980 г.	1987 г.	1988 г.
Мясо (включая субпродукты 1-й категории из сырья гос. ресурсов), тыс. т	109.5	132.5	108,6*
Колбасные изделия, тыс. т	16,7	20.4	21,5
Животное масло, тыс. т	10,3	13,1	13.4
Цельномолочная продукция (в пересчете на молоко), тыс. т	197,8	245	253,1
Растительное масло, тыс. т	20,4	13,5	14,3
Сахар-песок, тыс. т	270.4	435.4	377,6
Консервы, млн. усл. банок	147,8	139,9	175,0

* Пром. выработка.

В 1988 г. в республике несколько улучшилось положение с обеспечением населения продовольств. товарами, однако спрос на них удовлетворяется еще не полностью.

Выпуск товаров нар. потребления характеризуется следующими данными:

	1980 г.	1987 г.	1988 г.
Ткани, млн. м²	120	132.5	146,2
Трикотажные изделия, млн. шт.	17,9	18,9	20,2
Чулочно-носочные изделия, млн. пар	13,4	27,2	28,8
Швейные изделия, млн. руб.	191,4	243,7	252,8
Обувь, млн. пар	9,8	11,0	11,6
Стиральные машины, тыс. шт.	185,0	218,4	233,7
Магнитофоны, тыс. шт.	2,5	108,5	138,6
Сортовая посуда (из стекла и хрусталя), млн. руб.	3,6	3,9	4,1
Мебель, млн. руб.	37,8	55,1	57,2

Платных услуг оказано населению на 473,3 млн. руб., или на 21,4% больше, чем в 1987 г.; бытовых услуг — на 163,3 млн. руб., или на 27,6% больше, чем в 1987 г. План по бытовому обслуживанию выполнен на 109,8%.

За счет всех источников финансирования построено 20,9 тыс. квартир общей площадью 1398 тыс. м², что на 11% больше, чем в предыдущем году. Жилищные условия улучшили 119,4 тыс. чел. Жилищный фонд республики составил 49,6 млн. м² общей площади, в среднем на одного жителя — 11,5 м², в т. ч. жилой — 8,3 м².

Различными видами обучения охвачено 1,6 млн. чел. В 1988 г. введено в строй детских дошкольных учреждений на 8,9 тыс. мест (70% плана). За счет всех источников финансирования построены общеобразоват. школы на 39,1 тыс. мест, что на 29% больше, чем в предыдущем году. План по вводу в действие ПТУ выполнен, их построено на 2520 мест. Вузы подготовили 8,7 тыс. специалистов, ср. уч. заведения — 14,7 тыс. Студентами вузов стали 12,1 тыс., учащимися ср. спец. уч. заведений — 16,6 тыс. чел. В ПТУ было принято 37 тыс. чел.

В 1988 г. в республике функционировало 1728 библиотек с фондом св. 24 млн. экз. книг и журналов, более 1160 клубных учреждений, 8 профессиональных театров, 19 музеев. Годовой план ввода в действие клубов и домов культуры недовыполнен на 975 мест. Издано ок. 9 млн. экз. книг и брошюр.

Увеличилась обеспеченность населения врачами, ср. мед. персоналом и поликлиниками. За год введено амбулаторно-клинич. учреждений на 3715 посещений в смену, больниц — на 1330 коек. Затраты на мероприятия по охране труда составили ок. 44 млн. руб. Расширилась сеть санаториев и учреждений отдыха, число мест в них превысило 35 тыс. Снизился показатель рождаемости в расчете на 1000 чел. с 32,6 в 1987 г. до 31,2 в 1988 г. Несмотря на снижение младенческой смертности (умершие в возрасте до 1 года на 1000 родившихся) с 37,8 в 1987 г. до 36,6 в 1988 г., уровень его выше, чем в целом по стране.

На проведение мероприятий по охране окружающей среды в 1988 г. (включая затраты на лесное х-во) израсходовано св. 55 млн. руб., в т. ч. 9,5 млн. руб. капитальных вложений. Выбросы вредных веществ в воздушный бассейн от стационарных источников уменьшились за год более чем на 5%, во Фрунзе — на 15%.

Научно-технический прогресс. На технич. перевооружение и реконструкцию действующего произ-ва использовано 274 млн. руб. гос. капитальных вложений. Установлено 109 механизир. поточных и автоматич. линий, в т. ч. 33 роторных и роторно-конвейерных линии, внедрены 4 гибкие автоматизир. системы. Освоено произ-во ок. 200 новых видов пром. продукции. Вместе с тем, по сравнению с 1987 г., снизились объемы внедрения металлорежущих станков с ЧПУ, в т. ч. обрабатывающих центров; значительно сократилось количество введенных в эксплуатацию пром. роботов и роботизир. технологич. комплексов. В АПК посевная площадь зерновых культур, возделываемых по интенсивным технологиям, составила 102,2 тыс. га, по озимым культурам их доля — 44%, по яровой пшенице — 0,6%. Гос. заказ по внедрению достижений науки и техники выполнен на 84%.

Ресурсосбережение. В нар. х-ве сэкономлено св. 100 тыс. т топливно-энергетич. ресурсов (в пересчете на усл. топливо), или в 1,8 раза больше плановой экономии, определенной на 1987 г. Сэкономлено св. 13 тыс. т металла, в т. ч. более 7 тыс. т проката черных металлов, 3,1 тыс. т стальных труб, 420 т проката цветных металлов, 2,3 тыс. т чугунного и стального литья.

Совершенствование управления и хозяйственного механизма. В 1988 г. в новых условиях хозяйствования работало св. 1000 предприятий. К концу 1988 г. на арендном подряде в пром-сти работало 3 предприятия, 16 цехов и участков, в строит-ве соответственно — 3 и 6, а также 47 подразделений в торговле и обществ. питании. Вместе с тем в освоении новых методов хозяйствования имеются существенные трудности. На начало 1989 г. в республике действовало 1,3 тыс. кооперативов, ими реализовано продукции и оказано услуг на 63,5 млн. руб.

Промышленность. Договорные обязательства по поставкам продукции в соответствии с гос. заказом и по прямым связям выполнены на 99,3%. 39 предприятий не поставили потребителям продукции на сумму 35 млн. руб. Произ-во пром. продукции возросло на 6,7%, в т. ч. произ-во средств произ-ва на 7,6%, произ-во предметов потребления — на 5,1%. Производительность труда возросла на 7%. Весь прирост пром. продукции обеспечен за счет повышения производительности труда при абсолютном сокращении численности работников.

Произ-во отдельных важнейших видов пром. продукции характеризуется следующими данными:

	1980 г.	1987 г.	1988 г.
Электроэнергия, млрд. кВт·ч	9,2	9,1	14.0
Электродвигатели переменного тока, тыс. шт.	465,4	329,9	298,3
Аппаратура низковольтная, млн. руб.	37,5	44,6	46,0
Электролампы осветительные, млн. шт.	357,0	337,2	331,1
Приборы, средства автоматизации и запасные части к ним, млн. руб.	24,2	36,3	38,7
Кузнечно-прессовые машины, млн. руб.	4,2	4,4	3,1
Насосы центробежные, тыс. шт.	36,3	47,9	49,5
Машины и оборудование для животноводства и кормопроизводства, млн. руб.	55,9	67,1	69,1
Пресс-подборщики, тыс. шт.	31,0	27,5	26,9
Тракторные прицепы, тыс. шт.	3,1	8,5	8,7
Сборные ж.-б. конструкции и изделия, тыс. м³	846,1	779,4	1164,0
Асбестоцементные листы (шифер), млн. усл. плиток	97,1	146,3	157,2

Агропромышленный комплекс. Валовая продукция с. х-ва по сравнению с 1987 г. увеличилась на 114,6 млн. руб., или на 4,1%. Продукция животноводства возросла на 61,5 млн. руб. (3,7%), растениеводства — на 53,1 млн. руб. (4,8%). Прибыль колхозов, межхозяйств. с.-х. предприятий и совхозов по всем видам деятельности за год составила 373 млн. руб., что на 50 млн. руб., или на 15% больше, чем в 1987 г., рентабельность с.-х. произ-ва возросла с 21 до 26%. Число убыточных х-в сократилось с 28 в 1987 г. до 9 в 1988 г.

Валовой сбор основных с.-х. культур во всех категориях х-в характеризуется следующими данными (тыс. т):

	В среднем за год		1987 г.	1988 г.
	1981—1985 гг.	1986—1988 гг.		
Зерно	1344,2	1766,4	1909,7	1757,7
Картофель	309,0	316,2	287,3	332,3
Овощи	439,1	516,8	490,7	547,6
Плоды и ягоды	171,2	141,6	90,9	139,3
Виноград	60,7	42,3	36,2	28,3
Хлопок-сырец	86,9	73,3	72,9	78,7

Урожайность зерновых культур в целом по республике составила 31,9 ц с га против 34,7 ц в 1987 г. Пшеницы собрано 577,9 тыс. т, кукурузы на зерно — 497,3 тыс. т. В 1988 г. сверх плана получено 126,7 тыс. т зерна, однако по сравнению с 1987 г. валовой сбор зерна сократился на 151 тыс. т. Хлопкосеющими районами республики выполнен гос. план по закупке хлопка-волокна, всего закуплено 24 тыс. т (в 1987 г.— 20,3 тыс. т).

По сравнению с 1987 г. произ-во мяса возросло на 8%, молока на 7%, яиц на 8%. В с.-х. предприятиях средний удой молока от коровы составил 3210 кг, что на 104 кг больше, чем в 1987 г., яйценоскость кур-несушек — 223 яйца.

Произ-во продуктов животноводства во всех категориях х-в характеризуется следующими данными:

	В среднем за год		1987 г.	1988 г.
	1981—1985 гг.	1986—1988 гг.		
Мясо (в убойном весе), тыс. т	168,1	205,3	203,6	219,6
Молоко, тыс. т	717,2	989,8	997,5	1063,0
Яйца, млн. шт.	470,8	616,1	612,1	662,8
Шерсть (в физич. весе), тыс. т	34,6	37,2	37,2	38,2

По сравнению с 1987 г. возросло потребление на душу населения осн. продуктов животноводства, в т. ч. мяса и мясопродуктов с 43 до 46 кг, молока и молоч. продуктов — с 236 до 246 кг.

Увеличились объемы гос. закупок продуктов животноводства. В 1988 г. они составили: 273,5 тыс. т скота и птицы (в живом весе), 554,3 тыс. т молока, 431,1 млн. шт. яиц, 20,5 тыс. т шерсти (в переводе на чистое волокно).

Поголовье продуктивного скота изменилось следующим образом (во всех категориях х-в на 1 января, млн. голов):

	1981 г.	1988 г.	1989 г.
Крупный рогатый скот	1,0	1,2	1,2
в т. ч. коровы	0,4	0,5	0,5
Свиньи	0,3	0,4	0,4
Овцы и козы	10,0	10,4	10,4

В 1988 г. Госагропрому республики поставлено 618 тракторных сеялок, 312 силосоуборочных и кормоуборочных комбайнов, 936 тракторных культиваторов, 1450 косилок, 481 машина для внесения в почву органич. и миер. удобрений, 406 рядковых жаток и много др. техники. С. х-ву поставлено 297,3 тыс. т миер. удобрений (в пересчете на 100% питат. веществ), что на 1 тыс. т больше, химич. кормовых добавок — 5,6 тыс. т, или на 1,9 тыс. т меньше, чем в 1987 г.

На развитие АПК использовано 627,6 млн. руб. капитальных вложений, или 88% установленного лимита. Из этих средств 492,5 млн. руб. (78%) направлено на развитие с. х-ва, 40 млн. руб. (6,4%) — в перерабат. отрасли, 9,1 млн. руб. (1,5%) — в отрасли, обеспечивающие с. х-во средствами произ-ва. За счет всех источников финансирования введено ок. 11 тыс. скотомест для крупного рог. скота, 34 тыс.— для овец и коз и 16,3 тыс. мест — для свиней. В эксплуатацию приняты 6,1 тыс. га орошаемых земель. Сданы в эксплуатацию хранилища для картофеля, овощей и фруктов на 11,5 тыс. т единовременного хранения. Проведены работы по лесовосстановлению в лесах гос. значения на площади св. 3 тыс. га.

Капитальное строительство. В 1988 г. введены в действие осн. фонды за счет всех источников финансирования стоимостью 1325 млн. руб., что на 175 млн. руб. (на 12%) меньше, чем в 1987 г., за счет гос. капитальных вложений — 1005 млн. руб., что на 185 млн. (на 16%) меньше, чем в предыдущем году.

Освоение лимита капитальных вложений за счет всех источников финансирования составило 1570 млн. руб., или на 72 млн. руб. (на 5%) больше, чем в 1987 г., в т. ч. за счет гос. капиталовложений — 1225 млн. руб. (90% годового лимита), или на 4% больше.

В 1988 г. введены в действие ЛЭП напряжением 35 киловольт и выше протяженностью 255 км, 22 нефтяные эксплуатац. скважины, возросли мощности по произ-ву цемента, стеновых строит. материалов, сборных ж.-б. конструкций и изделий, введены в действие мощности по произ-ву 0,5 млн. пар чулочно-носочных изделий на Фрунзенском производств. чулочно-носочном объединении.

В 1988 г. не принято должных мер по концентрации капитальных вложений на пусковых объектах республики. Вследствие распыления средств и срыва ввода объектов в эксплуатацию в срок возрос объем незавершенного стр-ва.

Внешнеэкономические связи. В 1988 г. отдельными предприятиями на договорной основе через вновь созданное хозрасчетное объединение «Киргизвнешторг» производились экспортно-импортные операции с КНР. Значительно возросли экспортные поставки, их осуществляли ок. 50 предприятий республики в 91 зарубеж. страну по 63 видам продукции.

Академия наук Киргизской ССР основана в 1954 г. На 1 января 1989 г. в ее составе 25 академиков и 36 чл.-корр. Президент АН Кирг. ССР — А. Акаев (с марта 1989 г.).

Академия объединяет 3 отделения (физико-технич., математич. и горно-геологич. наук, химико-технологич. и биологич. наук, общественных наук), в которые входят 18 научных учреждений.

Деятельность в 1988 г. 15 января сессия Общего собрания АН Кирг. ССР рассмотрела вопрос о реализации постановления Совета Министров Кирг. ССР от 7 января 1988 г. о мерах по повышению эффективности деятельности АН Кирг. ССР и приняла поправки к уставу АН республики, уставу и.-и. ин-та и Положению об Отделении АН Кирг. ССР. 13 апреля на сессии годичного Общего собрания обсуждена деятельность АН Кирг. ССР в 1987 г. и задачи АН в свете решений Февральского (1988 г.) пленума ЦК КПСС.

В 1988 г. научными учреждениями АН Киргизии закончены исследования по 3 темам в области естеств. и обществ. наук, по 14 этапам научно-технич. проблем. Выполнено 56 хоздоговорных работ. В нар. х-во внедрено 126 предложений с ожидаемым экономич. эффектом 16,2 млн. руб. За год научными учреждениями АН республики проведены: всесоюзные — 7-е совещание по физико-химич. анализу, 3-й симпозиум «Проблема оценки и прогнозирования функционального состояния организма в прикладной физиологии», конференция «Итоги интродукции растений в Киргизии», совещание «Нефтегазоносность региональных надвиговых зон», школа-семинар специалистов в области капитального стр-ва, 5-я тюркологическая конференция; республиканские конференции — «Использование возобновляемых источников в практике народного хозяйства республики», конференции по порошковой металлургии, «Чингиз Айтматов и современная культура».

В 1988 г. изд-во «Илим» выпустило в свет 108 названий научной литературы общим объемом 1035 учетно-издат. листов, в т. ч. 52 монографии, 15 сборников статей. Среди них: «Очерки истории творчества акынов» (колл. авторов; на кирг. яз.), «Законы и закономерности экономического развития при социализме» Т. Койчуева, «Прогрессивная общественно-философская мысль уйгуров второй половины XIX в.» А. Нарынбаева, «Ч. Айтматов и литература братских народов» А. Акматалиева, «Основные уровни и механизмы развития социалистических национальных культур в советском обществе» А. Элебаевой, «Город Золотого верблюда» В. Горячевой и др.

К концу 1988 г. книжный фонд Центр. научной библиотеки АН Кирг. ССР составил ок. 1 млн. экз. Внутрисоюзный обмен осуществлялся с 92 библиотеками страны, междунар. обмен — с 242 партнерами из 41 страны мира.

Культурная жизнь. Художественная литература и литературоведение. В 1988 г. изд-ва республики выпустили ряд художеств. произведений. На кирг. яз. изданы: собр. соч. в 2 тт. А. Токомбаева, сборники стихов «Ливень стихов» Р. Рыскулова, «Нуркамал» Н. Жатикашкаевой, сб. стихов и поэм «Акыны» (колл. авторов), сб. рассказов о героях кирг. эпоса «Портреты богатырей» С. Каралаева, повести и рассказы «Тайны жизни» Ш. Абдыраманова, повести «Ивы-близнецы» А. Стамова.

На русском яз. выпущены: избр. романы и повести Ч. Айтматова, роман «Твердь земная» (ч. 3—5) А. Сорокина, сб. повестей и рассказов «Новоселье в старом доме» В. Запольского, а также романы «Каменный пояс» Е. Федорова, повесть «Сын полка» В. Катаева. В переводе на кирг. язык изданы: «Путешествие из Петербурга в Москву» А. Радищева, «Евгений Онегин» А. С. Пушкина, повести и рассказы Л. Н. Толстого, романы «Победа» А. Чаковского, «Пленники Астероида» К. Булычева, «Дом с привидениями» В. Беляева, «Мама и нейтронная бомба» Е. Евтушенко. В переводе с кирг. на русский язык опубликованы повести и рассказы «Рапсодия молодости» М. Абакирова. На кирг. языке издан сб. публицистич. работ «Мы изменяем мир, мир изменяет нас» Ч. Айтматова.

В области критики и литературоведения наибольший интерес представляют работы: «Художественная ценность» К. Асаналиева, «Ч. Айтматов и литература братских народов» А. Акматалиева (на кирг. яз.), «Творчество Ч. Айтматова в западноевропейской критике» Л. Строилова (на русском яз.) и др.

В мае состоялся пленум Правления Союза писателей республики, который рассмотрел вопрос о роли и задачах художеств. перевода в интернац. воспитании.

Общественность республики отметила 80-летие со дня рождения поэта Т. Уметалиева, 60-летие Ч. Айтматова.

Театр. В 1988 г. в республике работали 4 драм., 2 муз.-драм., 1 кукольный театр. За год осуществлено 36 премьер, из них наиболее значительные: «Ажирашуу» К. Акматова (реж. И. Рыскулов), «Сейтек» Дж. Садыкова, «Автобус» С. Стратиева (реж. Б. Ибраев), «Двенадцатый день» М. Байджиева (реж. А.Чокубаев) — в Кирг. академич. драм. театре; «Плаха» по роману Ч. Айтматова, «Колыма» И. Дворецкого, «Звезды на утреннем небе» А. Галина (реж. В. Пазин) — в Русском драм. театре им. Н. К. Крупской; «Плаха» по роману Ч. Айтматова, «Жаза» Б. Жакиева (реж. А. Сарлыкбеков), «А поутру они проснулись» по рассказам В. Шукшина (реж. А. Кускаков) — в Нарынском муз.-драм. театре им. М. Рыскулова; «Ревизор» Н. В. Гоголя (реж. М. Назаралиев), «Карагул-ботом» Т. Абдумомунова (реж. О. Айдаров) — в Иссык-Кульском кирг. драм. театре им. К. Джантошева; «Леди Макбет Мценского уезда» по повести Н. Лескова (реж. Б. Абдылдаев), «Песня Туяка» Э. Эрматова (реж. Р. Усманова) — в Ошском кирг. драм. театре; «Дверь судьбы» Ш. Башбекова (реж. С. Умаров), «Вечная трагедия» А. Абдугафурова (реж. К. Калыков) — в Ошском узб. муз.-драм. театре им. С. М. Кирова; «Аленький цветочек» по сказке С. Аксакова, «Приключения Чанду» В. Ивовайского (реж. А. Кулакова), «Шайтан — кожаное ухо» Г. Мингалимова, «Украденный огонь» Ж. Кулмамбетова (реж. Ж. Мидинов) — в республиканском театре кукол.

В Киргизии прошли гастроли ТЮЗа и Уйгурского театра муз. комедии из Казахстана, Карагандинского немецкого драм. театра, Приморских краевых драм. театра им. М. Горького и им. Ленинского комсомола, Камчатского обл. драм. театра.

В Москве состоялся творческий отчет Русского драм. театра им. Н. К. Крупской, который затем продолжил гастроли во Владивостоке и Петропавловске-Камчатском.

В октябре — ноябре во Фрунзе проходил Всесоюзный фестиваль «Айтматов и театр», посвященный 60-летнему юбилею писателя, в котором приняли участие: Ленингр. академич. Малый театр оперы и балета, Казах. академич. театр драмы им. М. А. Ауэзова, молодежный театр Литов. ССР, Вильяндинский драм. театр «Угала» Эст. ССР, Якутский драм. театр им. П. А. Ойунского, Тернопольский обл. театр кукол Укр. ССР, а также Лодзинский театр «Повшехны» (ПНР).

В 1988 г. звание «Народный артист Кирг. ССР» присвоено Д. Байтоветову (Ошский киргизский драматический театр).

Музыка. В 1988 г. Кирг. академич. театр оперы и балета им. А. Малдыбаева показал 4 премьеры, в их числе балеты «Лебединое озеро» П. Чайковского (восстановленная постановка М. Петипа и Л. И. Иванова; дирижер С. Полуэктов, при участии балетмейстера М. Асылбашева), «Стон тетивы» Э. Джумабаева (балетмейстер М. Асылбашев, дирижер С. Полуэктов), оперетта «Цыганский барон» И. Штрауса (дирижер В. Щесюк, реж. Г. Миллер), опера «Ай да балда!» Н. Крученко (дирижер В. Щесюк, реж. М. Ахунбаев).

Композиторами Киргизии за год создано св. 50 произведений, в т. ч. балет Э. Джумабаева «Стон тетивы» на либретто Б. Жакиева и М. Асылбашева, опера С. Осмонова «Сепил» на либретто Ж. Мамытова, концерт для детского хора, камерного оркестра и ансамбля темир-комузистов В. Гусева на стихи К. Абдрахманова, цикл романсов «Ты и я» О. Турсуналиева на стихи А. Карыбаева, «Легенда о матери-оленихе» (по Ч. Айтматову) для двух фортепиано, чтеца и ударных М. Бурштина, сюита из музыки к драме «Сейтек» К. Молдобасанова, симфоничн. сюита С. Айткеева, вокальный цикл на стихи индийских поэтов К. Асанбаева.

В апреле в Киргизии прошел 10-й традиц. фестиваль «Весна Ала-Тоо» с участием художеств. коллективов и отдельных исполнителей страны.

Проведены Всесоюзная неделя музыки для детей и юношества, фестиваль музыки молодых композиторов Ср. Азии и Казахстана.

В республике прошли гастроли Уйгурского театра муз. комедии из Алма-Аты, Моск. балета на льду, Кирг. академич. театр оперы и балета им. А. Малдыбаева гастролировал в Сочи и Краснодаре.

Звание «Народный артист СССР» присвоено акыну-импровизатору, художеств. руководителю фольклорной группы Кирг. филармонии им. Т. Сатылганова Э. Турсуналиеву.

Кино. Киностудия «Киргизфильм» выпустила в 1988 г. художеств. фильмы: «Восхождение на Фудзияму» (сценарий Ч. Айтматова, Б. Шамшиева, реж. Б. Шамшиев, оператор М. Алиев), «Преследование» (сценарий Т. Океева, Д. Садырбаева, реж. У. Ибрагимов, оператор А. Ким), «Гибель во имя рождения» (сценарий К. Акматова при участии Дж. Саданбека, реж. Дж. Саданбек, оператор Х. Кыдыралиев). Создан телевизионный художеств. фильм «Пейзаж глазами спринтера» (сценарий Т. Ибрагимова, реж. Ш. Джапаров, оператор В. Шнайдер).

Творческим объединением «Хроника» создано 25 хроникально-документ. фильмов, среди них: «Эсимде» (сценарий Б. и С. Джапаровых, реж. С. Джапаров, операторы С. Чадин, К. Кыдыралиев), «Дистанция с барьерами» (сценарий А. Бородкиной, реж. О. Байджигитов, оператор С. Койчуманов), «Я — Иса» (сценарий М. Ахунбаева, реж. М. Джергалбаев, оператор С. Макекадыров), «Токтогул» (сценарий Т. Касымбекова, реж. Б. Айткулуев, операторы С. Койчуманов, Б. Айткулуев) и др.

В 1988 г. на экраны выпущены мультипликационные фильмы: «Плывущее яблоко» (сценарий У. Жайлобаева, реж. У. Кайлобаев, оператор Ш. Акиев), «Акын» (сценарий Ю. Тойчубекова, реж. С. Ишенов; оператор Т. Маматюсупов). На кирг. язык дублировано 30 художеств. и 9 мультипликационных фильмов.

В июле — августе во Фрунзе проходил 10-й Всесоюзный кинофестиваль агропромышленных фильмов, на котором кирг. научно-популярному фильму «Яководство — резерв производства мяса» (сценарий Л. Шведова, реж. С. Давыдов, оператор В. Шнайдер) присуждена 2-я премия.

В 1988 г. киностудия «Киргизфильм» принимала участие в 21-м Всесоюзном кинофестивале в Баку, в 10-м Междунар. кинофестивале стран Азии, Африки и Лат. Америки в Ташкенте.

В 1988 г. в республике действовало 1,4 тыс. киноустановок.

Изобразительное искусство. В 1988 г. Союзом художников Киргизии были проведены 3 республиканские выставки — «Дорогой Октября» (200 работ), «Народное искусство Киргизии» (200 работ) и выставка, посвященная 60-летнему юбилею Ч. Айтматова (200 работ). Были организованы выставка плаката «Мы и перестройка», выставка «Дизайн Киргизии».

Состоялись персональные выставки произведений М. Омуркулова, С. Бакашева, Д. Игнатьевой, Л. Ильиной, А. Торопова, А. Игнатьева (Воронеж), Д. Аралбаевой, Д. Айдралиевой, С. Кадралиева, И. Мамаева, отчетные выставки Д. Адашкановой, Л. Горбунова, А. Садыковой, А. Мисюрева, В. Тюрина.

Произведения художников Киргизии экспонировались на Всесоюзных выставках «Художники — народу» (20 работ), эстампа в Тбилиси (37 работ), выставке, посвященной 70-летию ВЛКСМ (30 работ), «Наш современник» (13 работ). Произведения кирг. мастеров (90 работ) были показаны на выставке работ молодых художников Ср. Азии и Казахстана, региональной выставке, посвященной 10-му междунар. кинофестивалю стран Азии, Африки и Лат. Америки в Ташкенте (20 работ). Состоялись обменные выставки совр. искусства между Киргизией и Казахстаном.

В числе наиболее значительных произведений, созданных художниками Киргизии: в области живописи — «Последний караван» Т. Огобаева, «Девушка с обезьяной» Ж. Жакыпова; графики — серия акварелей «По Киргизии» К. Турумбекова, триптих «Страдание» К. Давлетова; скульптуры — «Раненый воин» А. Кожегулова; декоративного искусства — «Экология» Э. Токтогонова; плаката — «Главный врач перестройки» М. Султаналиева, «Требуется Дон-Кихот» М. Томилова; монумент.-декоративного искусства — художеств. решение Дворца бракосочетания во Фрунзе А. Каменского; художеств. оформление спектакля по роману Ч. Айтматова «Плаха» Ю. Нурматова.

Нар. художником СССР Т. Садыковым создана скульптурная композиция «Иссык-Кульский форум деятелей мировой культуры», которая установлена в музее-парке под открытым небом во Фрунзе.

Строительство и архитектура. В 1988 г. во Фрунзе в микрорайоне «Восток-5» построено 5 монолитных 12-этажных жилых домов с комплексом социально-бытовых объектов (арх. Б. Лебедев), санаторий-профилакторий «Ала-Тоо», осуществлена комплексная застройка квартала, ограниченного улицами Советская и Киевская (архитекторы И. Комбарбаев, А. Мижурин), в Оше построена обл. библиотека (арх. С. Нургазиев) и др.

Художественная самодеятельность. В 1988 г. в республике насчитывалось 4759 художеств. самодеятельных коллективов (ок. 83 тыс. участников). Проведено св. 200 массовых мероприятий (конкурсы, смотры, фестивали, праздники, театрализов. представления).

Общественные и культурные контакты с зарубежными странами. В 1988 г. Киргизию посетили 12,2 тыс. иностр. туристов. В Киргизии побывали делегации породненной с Фрунзе столицы Буркина-Фасо Уагадугу, профцентров Лат. Америки, журналистов Италии, спортсменов из КНР, медицинских работников ДРА и др. В Киргизии проведены Дни НРК, 2-й междунар. симпозиум «Роль отраслей культуры и средств массовой информации в решении социально-экономических проблем социалистического общества».

Представители Киргизии в составе партийных, обществ., научных, спортивных делегаций и туристских групп посетили ряд стран Европы, Азии, Африки, Америки. Проведены Дни культуры Кирг. ССР в МНР, Дни СССР с участием Кирг. ССР в Италии. Состоялись гастроли респ. театра кукол в МНР, ансамбля песни и танца ДК «Жаштык» (Фрунзе) — в ПНР, фольклорно-этнограф. коллектива «Мурас» — в Финляндии.

Художники Киргизии принимали участие в зарубежных выставках «Биеннале-Бангладеш» (20 работ), «Киргизская графика» в Исландии (50 работ), «Киргизское искусство» в Уганде (60 работ), а также в выставке изобразительного искусства в Конго.

М. Кузичев.

ЛАТВИЙСКАЯ СОВЕТСКАЯ СОЦИАЛИСТИЧЕСКАЯ РЕСПУБЛИКА
(Латвия)

Общие сведения. Площадь — 63,7 тыс. км². Население 2681 тыс. чел. (на 1 янв. 1989 г.). В республике 26 районов, 56 городов, 37 поселков городского типа. Столица — Рига (915 тыс. жителей на 1 янв. 1989 г.). Население: латыши, русские, белорусы, украинцы, поляки, литовцы и др.

Государственный строй. Латвийская ССР — союзная советская социалистическая республика в составе СССР. Действующая Конституция Латв. ССР принята 18 апреля 1978 г.

Верх. Совет Латв. ССР 11-го созыва избран 24 февраля 1985 г. в составе 325 депутатов, в их числе — 164 рабочих и колхозника, 219 членов и кандидатов в члены КПСС, 106 беспартийных, 115 женщин, 63 депутата в возрасте до 30 лет.

Пред. Верх. Совета Латв. ССР — А. В. Горбунов (с июля 1989 г.), заместители — Р. Х. Берзиня, Ч. А. Храпан. Пред. Президиума Верх. Совета Латв. ССР — А. В. Горбунов (с октября 1988 г.); заместители — Я. П. Британс, Т. И. Савицкая (оба — с апреля 1988 г.); секретарь Президиума — И. А. Даудиш (с июля 1989 г.); члены Президиума — Я. Я. Амбайнис (с июля 1989 г.), Я. Я. Вагрис (с октября 1988 г.), А. Ф. Кузьмина, А. П. Курашов, М. П. Литауниеце, Я. Э. Несауле, Л. Я. Петерсоне, Б. А. Пурин, А. П. Рубикс, Н. А. Стакла.

Пред. Совета Министров Латв. ССР — В.-Э. Г. Бресис (с октября 1988 г.); первые заместители — О. Г. Мисуркин (с декабря 1988 г.; до этого — зам. Пред. Совета Министров), В. Ф. Рымашевский (с октября 1988 г.); заместители — Л. Л. Барткевич (он же — мин. вн. дел), Я. А. Ланцерс (с июля 1988 г.), М. Л. Раман (он же — пред. Госплана), А. К. Чепанис (с декабря 1988 г.).

14—15 апреля состоялась 8-я сессия Верх. Совета Латв. ССР 11-го созыва. На ней внесены изменения в состав Президиума Верх. Совета Латв. ССР, рассмотрен вопрос о совершенствовании деятельности республиканских органов управления. Принят закон о народном обсуждении важных вопросов гос. жизни. Обсужден ход реализации наказов избирателей, данных депутатам Верх. Совета СССР и депутатам Верх. Совета Латв. ССР. В постановлении по данному вопросу отмечено, что по наказам избирателей за период с 1979 г. построено св. 100 жилых домов, 12 школ, 19 детских дошкольных учреждений, построены или расширены 5 больниц, 2 поликлиники, ряд культурно-бытовых, торговых и др. объектов. В целях улучшения состояния работы по выполнению наказов избирателей даны соответствующие задания Совету Министров, Госплану и исполкомам местных Советов республики. Утверждены указы Президиума Верх. Совета Латв. ССР. Образована комиссия по вопросам межнациональных отношений Верх. Совета Латв. ССР, в состав некоторых постоянных комиссий внесены изменения. На 9-й сессии (6 октября) Пред. Президиума Верх. Совета Латв. ССР избран А. В. Горбунов, Пред. Совета Министров Латв. ССР назначен В.-Э. Г. Бресис, внесены изменения в состав Президиума Верх. Совета республики. Рассмотрен вопрос о работе Советов нар. депутатов, мин-в, ведомств и пром. предприятий республики по ускорению развития материально-технич. базы АПК и социального переустройства села. На сессии рассмотрен вопрос о статусе латышского языка. Принято постановление о предоставлении латышскому языку статуса государственного на территории Латв. ССР. Президиуму Верх. Совета республики поручено разработать и передать на нар. обсуждение проект Закона о дополнении Конституции Латв. ССР, а также проект законодат. акта об употреблении латышского языка и других языков. Утверждены указы Президиума Верх. Совета Латв. ССР, среди них — указ о ген. схеме управления нар. х-вом Латв. ССР, Положение о порядке организации и проведения собраний, митингов, уличных шествий и демонстраций и др. Утвержден указ о культурно-историч. символике латышского народа, принятой 23 сентября 1988 г. Культурно-историч. символикой признано исторически сложившееся сочетание красно-бело-красных цветов, которое может быть использовано в виде флага, вымпелов, эмблем, значков и в др. формах. На 10-й сессии (22 ноября) приняты законы о гос. плане экономич. и социального развития Латв. ССР и гос. бюджете республики на 1989 г. (нац. доход республики намечается повысить на 4,2%, производительность труда в пром-сти на 3,6%; из общей суммы бюджетных расходов 37% ассигнуется на социально-культурные мероприятия). Приняты также постановления о ходе выполнения гос. плана экономич. и социального развития Латв. ССР за 1988 г. и об утверждении отчета об исполнении гос. бюджета республики в 1987 г. Заслушана информация Гос. к-та Латв. ССР по пром-сти о ходе выполнения депутатского запроса об обеспечении населения республики высококачественной обувью в достаточном ассортименте. Рассмотрены предложения по проектам закона СССР об изменениях и дополнениях Конституции СССР и закона СССР о выборах нар. депутатов СССР. Утверждены указы Президиума, внесены изменения в состав постоянных комиссий Верховного Совета Латвийской ССР.

10—11 декабря 1988 г. в Риге под девизом «Латвия — наш общий дом» состоялся Форум народов, живущих на территории Латв. ССР (в подготовке форума принял участие Президиум Верх. Совета Латв. ССР). На открытии форума выступили первый секретарь ЦК КП Латвии Я. Я. Вагрис и Пред. Президиума Верх. Совета Латв. ССР А. В. Горбунов. Основные цели форума — консолидация всех здоровых сил республики, разработка концепции совершенствования межнациональных отношений исходя из ленинских принципов нац. политики, конкретизация мер по претворению в жизнь решений 19-й Всесоюзной конференции КПСС — нашли отражение в выступлениях и докладах, сделанных на форуме. Форум принял обращение ко всем народам Сов. Латвии, а также резолюции, в которых сформулированы намерения, требования и цели большинства населения республики.

В. Пурин.

Коммунистическая партия Латвии на 1 января 1989 г. насчитывала 180 154 члена и 4028 кандидатов в члены партии (3954 первичные партийные организации).

Бюро и Секретариат ЦК КП Латвии. Члены Бюро — Э. Я. Аушкап, В.-Э. Г. Бресис (с октября 1988 г.), А. Ф. Бригманис (с августа 1989 г.), А. П. Бриль, Я. Я. Вагрис, А. В. Горбунов, С. В. Зукул (с августа 1989 г.), И. Я. Кезберс (с октября 1988 г.), А. П. Клауцен, Ф. М. Кузьмин (с мая 1989 г.), К. И. Нюкша, Я. Я. Охерин, В. П. Соболев. Кандидаты в члены Бюро — Л. М. Калинина (с августа 1989 г.), Г. Н. Лоскутов, И. А. Приедитис.

Первый секретарь ЦК Компартии Латвии — Я. Я. Вагрис (с октября 1988 г.; до этого — Б. К. Пуго), второй секретарь — В. П. Соболев, секретари — А. П. Бриль, И. Я. Кезберс (с октября 1988 г.), Я. Я. Охерин.

16 января 1988 г. на 9-м пленуме ЦК КП Латвии обсужден отчет бюро ЦК Компартии Латвии о руководстве перестройкой в республике. В принятом постановлении одобрена деятельность бюро ЦК Компартии Латвии по руководству перестройкой в республике и намечены меры по дальнейшему улучшению этой работы. Был рассмотрен орг. вопрос. На 10-м пленуме (5 мая) обсуждены задачи республиканской партийной организации по усилению идейно-политического, интернационального и патриотического воспитания трудящихся на совр. этапе перестройки; решен орг. вопрос. 11-й пленум (28 мая) был посвящен выборам делегатов на 19-ю Всесоюзную конференцию КПСС (избраны 53 делегата). На 12-м пленуме (18 июня) заслушана информация первого секретаря ЦК Компартии Латвии Б. К. Пуго о политич. ситуации в республике. Участники пленума поддержали усилия бюро ЦК КП Латвии, направленные на консолидацию сил трудящихся, всего населения республики, и внесли предложения по ускорению социально-экономич. развития, совершенствованию идейно-политич. воспитания. На 13-м пленуме (4 октября) рассмотрены орг. вопросы. В связи с утверждением Б. К. Пуго пред. К-та парт. контроля при ЦК КПСС пленум освободил его от обязанностей первого секретаря и члена Бюро ЦК Компартии Латвии. Пленум избрал первым секретарем ЦК Компартии Латвии Я. Я. Вагриса. На 14-м пленуме (25 октября) рассмотрен вопрос об образовании Комиссий ЦК Компартии Латвии и реорганизации аппарата ЦК, местных партийных органов в свете решений 19-й Всесоюзной конференции КПСС. Рассмотрены орг. вопросы. Пленум освободил А. В. Горбунова от обязанностей секретаря ЦК КП Латвии в связи с избранием его пред. Президиума Верх. Совета Латв. ССР; пленум удовлетворил заявление Ю. Я. Рубина об освобождении его от обязанностей члена Бюро ЦК КП Латвии в связи с уходом на пенсию. Секретарем ЦК КП Латвии избран И. Я. Кезберс. В состав ЦК КП Латвии и членом Бюро ЦК КП Латвии избран пред. Совета Министров Латв. ССР В.-Э. Г. Бресис.

13 января 1988 г. в Риге состоялось совещание парт., сов., хоз., профсоюзного и комсомольского актива республики, на котором были рассмотрены вопросы совершенствования интернац. и патриотич. воспитания населения. 19 марта на собрании республиканского парт. актива рассмотрены задачи парт., сов. и хоз. органов республики по дальнейшему улучшению торговли и бытового обслуживания, развитию платных услуг в соответствии с решениями 27-го съезда КПСС. 10 августа на собрании парт., сов., идеологич. актива республики выступил с докладом член Политбюро ЦК, секретарь ЦК КПСС А. Н. Яковлев. 16 августа республиканский парт. актив рассмотрел задачи парт., сов. и хоз. органов республики, а также учебных заведений по осуществлению перестройки средней и высшей школы, вытекающие из решений Февральского (1988 г.) пленума ЦК КПСС и 19-й Всесоюзной конференции КПСС. 14 ноября с парт., сов. и идеологич. активом республики встретился член Политбюро ЦК, секретарь ЦК КПСС В. А. Медведев.

Профессиональные союзы Латвии на 1 января 1989 г. объединяли 1 502 950 членов. Пред. республиканского совета профсоюзов — А. А. Силинь (с апреля 1989 г.).

На 4-м пленуме республиканского совета профсоюзов (21 мая 1988 г.) рассмотрены вопрос о ходе реализации межотраслевой программы «Здоровье» на 1987—90 гг., а также бюджет профсоюзов республики на 1988 г. На 5-м пленуме (16 июля) заслушан отчет президиума Латв. республиканского совета профсоюзов о работе по руководству перестройкой деятельности профорганизаций республики. На 6-м пленуме (29 декабря) обсуждена концепция осн. направлений работы профсоюзов республики на 1989 г. в свете требований 19-й Всесоюзной конференции КПСС. Рассмотрены предложения по выборам кандидатов в нар. депутаты СССР от профсоюзов Латв. ССР.

Ленинский Коммунистический Союз Молодежи Латвии на 1 января 1989 г. насчитывал 255 005 членов (3932 первичные комсомольские организации).

Первый секретарь ЦК ЛКСМ Латвии — И. А. Приедитис, второй секретарь — В. П. Парфенов, секретари — Б. К. Сташане, А. К. Берзиньш, Я. В. Урбанович (с октября 1988 г.).

27 мая 1988 г. на 4-м пленуме ЦК ЛКСМ Латвии рассмотрен вопрос о повышении роли комсомольских организаций республики в идейно-политич. воспитании молодежи на совр. этапе перестройки. Решен орг. вопрос. На 5-м пленуме (14—15 октября) рассмотрены вопросы: об участии и задачах комсомольских и пионерских организаций республики в перестройке нар. образования; о реорганизации структуры ЦК ЛКСМ Латвии. Решены организационные вопросы.

Новые общественные организации. В 1988 г. в республике образован ряд самодеятельных общественных организаций. В их числе — Народный фронт Латвии (НФЛ) — массовое общественное движение в поддержку перестройки. 8—9 октября 1988 г. состоялся учредительный съезд НФЛ, который принял устав и программу организации, а также 16 резолюций по широкому кругу экономич., социальных, правовых, межнациональных, демографических и др. проблем. Съезд избрал руководящие органы НФЛ. Пред. правления НФЛ избран журналист Д. Иванс.

Крупной массовой общественной организацией, ставящей своей задачей дальнейшее углубление и развитие процессов перестройки является Интернациональный фронт трудящихся Латв. ССР. 7—8 января 1989 г. в Риге состоялся учредительный съезд Интерфронта Латвии, на котором принят устав, Декларация основных направлений деятельности Интерфронта и ряд резолюций, затрагивающих экономич., социальные, правовые, межнациональные и др. проблемы. Съезд избрал Совет Интерфронта и его Президиум (Пред. Совета — И. Лопатин, Пред. Президиума — А. Алексеев).

И. Петров.

Социально-экономическое развитие. Общеэкономические показатели развития нар. х-ва. Осуществлялся переход предприятий и организаций на преимущественно экономич. методы управления, хозрасчет и самофинансирование. Произведенный нац. доход увеличился за 1988 г. на 4% и составил 7,3 млрд. руб. (в фактич. ценах). Промышленной продукции произведено на 3,5% больше (по сравнению с 1987 г.), всего на 10,4 млрд. руб. Продукции с. х-ва получено на 7% больше, чем в среднем за год в 11-й пятилетке, ее объем составил 2,9 млрд. руб. Производительность обществ. труда возросла на 4,3% (весь прирост нац. дохода получен за счет ее повышения). Вместе с тем каждое восьмое промышленное предприятие не выполнило договорные обязательства по поставкам продукции, не выполнены планы по произ-ву с.-х. продукции и капитальному строительству. Опережающими темпами развивалось произ-во товаров нар. потребления, но продовольственное снабжение населения существенно не улучшилось.

Социальное развитие. Трудовые ресурсы Латвии за год увеличились на 5 тыс. чел., хотя в производственных отраслях гос. сектора численность занятых сократилась почти на 10 тыс. чел. Общая численность рабочих и служащих составила 1231 тыс. чел., колхозников — 130 тыс. чел. К концу 1988 г. в кооперативах и индивидуальной трудовой деятельностью было занято ок. 32 тыс. чел. (из них 3/4 — по совместительству).

В 1988 г. прирост денежных доходов населения был выше, чем суммарно за два предыдущих года. Среднемесячная зарплата рабочих и служащих увеличилась с 209 руб. до 228 руб., оплата колхозников с 231 руб. до 242 руб. Население получило в 1988 г. выплат и льгот из обществ. фондов потребления на 1940 млн. руб. Платных услуг предоставлено населению на 564 млн. руб. (на 90 млн. руб. больше, чем в 1987 г.).

Виды продукции	1980 г.	1987 г.	1988 г.
Мясо (промышленная выработка), тыс. т	199,3	257,1	251
Колбасные изделия, тыс. т	50,8	58,5	60,7
Животное масло, тыс. т	33,6	47,4	47,1
Цельномолочная продукция (в пересчете на молоко), тыс. т	426	568	561
Пищевая рыбная продукция (включая консервы), тыс. т	329	327,2	335
Сахар-песок, тыс. т	303	248	243
Кондитерские изделия, тыс. т	47,6	51,7	53,9
Ткани, млн. м²	119	130	128
Трикотажные изделия, млн. шт.	44	42	42,4
Обувь, млн. пар	9,9	10,8	10,3
Радиоприемные устройства, млн. шт.	2,1	1,9	1,8
Стиральные машины, тыс. шт.	500	660	657
Мебель, млн. руб.	119,5	203,2	215
Фарфоро-фаянсовая посуда, млн. руб.	35,1	35,3	40,3

Возросло произ-во продуктов питания и непродовольственных товаров широкого потребления (рост за год на 304 млн. руб.). Выпуск некоторых их видов характеризуется данными таблицы (см. стр. 135).

Построено 18,9 тыс. благоустроенных квартир. Однако план жилищного строительства не выполнен. Увеличены средства, направляемые на развитие здравоохранения. Введено в строй больниц на 250 коек, амбулаторно-поликлинич. учреждений на 150 посещений в смену. В санаторно-курортных учреждениях, домах и базах отдыха отдыхало и лечилось св. 1 млн. чел.

Различными видами обучения охвачено 1180 тыс. чел. Вузы в 1988 г. выпустили 6,1 тыс. специалистов, средние специальные учебные заведения — 9,9 тыс. В 1988 г. построено общеобразовательных школ на 8,7 тыс. мест. Введено в действие дошкольных учреждений на 6,6 тыс. мест. Издано 16,6 млн. экз. книг и брошюр (на 1,4 млн. меньше, чем в 1987 г.).

Научно-технический прогресс. Капитальные вложения на технич. перевооружение и реконструкцию произ-ва в 1988 г. возросли на 12%, составив 52,6% объема производств. строительства. За год в пром-сти установлено 130 механизир. поточных, комплексно-механизир., автоматич. и комплексно-автоматич. линий (в т. ч. 13 роторных и роторно-конвейерных). Уменьшилось внедрение робототехники. Обновление продукции в машиностроении составило 19%. В пром-сти в целом освоено произ-во 1,3 тыс. новых видов изделий (1,1 тыс. из них — товары народного потребления). В АПК по интенсивной технологии возделывался 31% посевных площадей под зерновыми культурами.

Ресурсосбережение. В произ-ве нац. дохода в 1988 г. материалоемкость снижена на 2,4%, металлоемкость — на 3,8%, энергоемкость — на 1,5%. Сэкономлено 37 тыс. т проката черных металлов, 22 тыс. т дизельного топлива, 238 млн. кВт·ч электроэнергии.

Совершенствование управления и хозяйственного механизма. В условиях полного хозрасчета и самофинансирования работало каждое второе промышленное предприятие и объединение, почти все строительно-монтажные организации и предприятия транспорта общего пользования, все предприятия с. х-ва, торговли и связи. В 63 колхозах и совхозах применялся арендный подряд. К концу 1988 г. зарегистрировано 2500 кооперативов. Кооперативами республики реализовано продукции и оказано услуг более чем на 190 млн. руб.

Промышленность. Произ-во средств произ-ва возросло на 2,3%, произ-во предметов потребления — на 5,6%. Производительность труда повысилась на 6%, обеспечив весь прирост продукции.

Производство отдельных видов промышленной продукции

Виды продукции	1986 г.	1987 г.	1988 г.
Электроэнергия, млрд. кВт·ч	4,7	5,9	5,1
Торфяные брикеты, тыс. т	128	49	55,2
Прокат черных металлов, тыс. т	769,9	849,1	848
Дизели и дизель-генераторы, тыс. л. с.	283	247	255
Холодильные установки, тыс. комплектов	86	103	110
Автобусы, тыс. шт.	14,2	17,1	17,6
Телефонные аппараты, млн. шт.	2,4	2,6	2,7
Минеральные удобрения (в пересчете на 100% питательных веществ), тыс. т	19,9	185,1	176
Синтетические смолы и пластмассы, тыс. т	31,7	38,3	37,9
Химич. волокна и нити, тыс. т	38,4	52,3	51,9
Древесноволокнистые плиты, млн. усл. м²	7,9	10,1	10,2
Древесностружечные плиты, тыс. усл. м³	149	214,8	234
Бумага, тыс. т	131	145	153
Строительное стекло, млн. м²	6,1	4,2	4,2

Агропромышленный комплекс. На 1 янв. 1989 г. в Латв. ССР насчитывались 338 колхозов (в т. ч. 11 рыболовецких) и 251 совхоз. Работали 14 агрофирм. В 1988 г. прибыль колхозов и совхозов увеличилась на 29%, рентабельность с.-х. произ-ва повысилась за год с 21 до 26%. Продукция животноводства увеличилась на 0,3%, растениеводства — сократилась на 6,5%; объем валовой продукции с. х-ва в целом уменьшился на 1,7%.

Урожайность зерновых культур в 1988 г. составила 21,5 ц с 1 га. Сбор зерновых культур по сравнению с 1987 г. сократился. Также недовыполнен план по сбору картофеля. Государству в 1988 г. продано 333 тыс. т зерна, 383 тыс. т сахарной свеклы, 189 тыс. т картофеля, 126 тыс. т овощей, 15 тыс. т плодов и ягод.

Производство основных продуктов растениеводства
(во всех категориях хозяйств, тыс. т)

	1981—1985 гг. (в среднем за год)	1986—1988 гг. (в среднем за год)	1987 г.	1988 г.
Зерно	1552	1783	2086	1413
Сахарная свекла (фабричная)	364	391	352	459
Картофель	1468	1270	1135	1110
Овощи	244	209	194	214
Плоды и ягоды	94	66	32	49

Средний удой молока от коровы по сравнению с 1987 г. увеличился на 0,8% и составил 3553 кг.

Поголовье продуктивного скота
(на начало года, тыс.)

	Во всех категориях хозяйств			В том числе у населения	
	1980 г.	1988 г.	1989 г.	1988 г.	1989 г.
Крупный рогатый скот	1427	1481	1459	271	276
в т. ч. коровы	580	552	543	134	136
Свиньи	1759	1718	1620	163	166
Овцы и козы	209	170	167	117	123

В некоторых р-нах допущен значительный падеж скота.

Производство основных продуктов животноводства
(во всех категориях хозяйств)

	1981—1985 гг. (в среднем за год)	1986—1988 гг. (в среднем за год)	1987 г.	1988 г.
Мясо (в убойном весе), тыс. т	301	337	338	340
Молоко, тыс. т	1766	1977	1988	1984
Яйца, млн. шт.	810	921	921	920

Выполнен гос. заказ закупок продуктов животноводства. В 1988 г. гос-ву продано: скота и птицы (в живом весе) 454 тыс. т, молока — 1874 тыс. т, яиц — 757 млн. шт.

Капитальные вложения на развитие АПК составили 744 млн. руб. Из этих средств 78% направлено на развитие с. х-ва, 14% — в перерабатывающие отрасли, 2% — в отрасли, обеспечивающие с. х-во средствами произ-ва. С. х-ву поставлено 674 зерноуборочных комбайна, 2,8 тыс. тракторных плугов, 1,3 тыс. тракторных культиваторов, 810 дояльных установок и много другой техники, 460 тыс. т минеральных удобрений, 1,4 тыс. т химич. кормовых добавок. Сданы в эксплуатацию хранилища для картофеля, овощей и фруктов на 49 тыс. т единовременного хранения. Принято в эксплуатацию 47 тыс. га осушенных и орошаемых земель.

Капитальное строительство. Капиталовложения за счет всех источников финансирования в 1988 г. составили 2088 млн. руб. Сданы в эксплуатацию новые мощности на дизелестроительном з-де в Риге, Даугавпилсском з-де приводных цепей, фанерном з-де «Лигнумс» в Риге, а также по произ-ву кондитерских и хлебобулочных изделий. Вместе с тем план капитального строительства в 1988 г. не выполнен.

Внешнеэкономическая деятельность. В 1988 г. предприятиями и организациями республики поставлено товаров для экспорта на сумму св. 270 млн. руб. Экспортно-импортные поставки по прямым связям осуществляли 21 предприятие и организация. На территории республики зарегистрировано советско-американское научно-производств. совм. предприятие «ЛАИКС» («Латвийско-американские компьютерные системы»). *В. Пуринь.*

Академия наук Латвийской ССР основана в 1946 г. На 1 янв. 1989 г. в составе АН — 27 академиков и 28 членов-корреспондентов. Президент — Б. А. Пурин. В составе АН — 3 отделения (физико-технич. наук, химич. и биологич. наук, обществ. наук); 15 науч. учреждений (в т. ч. радиоастрофизическая обсерватория, ботанический сад). В системе АН работают 1883 науч. сотрудника, в т. ч. 131 доктор и 986 канд. наук.

Деятельность в 1988 г. Научные исследования выполнялись по 244 темам. Завершены работы по 8 темам. В нар. х-во внедрены 186 разработок, в т. ч. 112 — в Латв. ССР. Выполнялись работы по 531 договору. Оформлены 172 заявки на изобретения, получено 133 авт. свидетельства, 17 патентов.

31 марта 1988 г. состоялась годичная сессия Общего собрания АН Латв. ССР. На ней заслушаны доклад о работе президиума АН Латв. ССР в 1987 г., а также доклады об осн. итогах науч. деятельности отделений АН. В принятом постановлении указано на низкие темпы укрепления экспериментальной базы, неудовлетворительное обновление науч. кадров и др. Утверждены поправки к Типовому уставу н.-и. ин-та АН Латв. ССР. На сессии Общего собрания (8 декабря) рассмотрен вопрос об улучшении экологич. положения в республике.

Науч. учреждениями АН Латв. ССР (или при их участии) организован ряд конференций, совещаний, симпозиумов и семинаров. Среди них — международные — семинар, посвященный расширению советско-английских внешнеэкономич. связей, симпозиум Междунар. союза теоретич. и прикладной механики по магнитной гидродинамике жидких металлов, 3-я междунар. школа молодых ученых «Методы изучения комбинированного действия антивирусных препаратов и иммуномодуляторов при вирусных инфекциях», советско-швейцарский симпозиум «Биологические мембраны: структура и функции» и др.; всесоюзные — 2-е совещание «Проблемы совершенствования управления региональными топливно-энергетическими комплексами»; совещание «Плазмохимия неорганических соединений»; межреспубликанские и республиканские — научно-практический семинар «Проблемы организации автоматизированных рабочих мест специалистов по планированию», второй Рижский семинар по синергетике «Теория, методология и приложения синергетики», семинар «Экотоксикология и охрана природы», симпозиум «Актуальные вопросы иммунотерапии опухолей», конференция, посв. 100-летию опубликования латышского нар. эпоса «Лачплесис» А. Пумпура, научно-практич. конференция «400 лет книжного дела в Латвии», науч. конференция, посв. 100-летию со дня рождения латышского скульптора К. Зале, и др.

В марте 1988 г. в Юрмале проходила междунар. конференция Всемирной организации здравоохранения (ВОЗ) по программе «Здоровье для всех к 2000 году».

27 ноября в Риге состоялся учредительный съезд Союза ученых Латвии.

В течение года принято 682 ученых и специалиста из зарубежных стран. Ученые Латвии участвовали в работе 8 зарубежных конференций. В зарубежные науч. командировки выезжал 331 сотрудник АН (240 — в социалистич. страны). Науч. учреждения Латвии были представлены на 15 междунар., 18 всесоюзных и 19 республиканских выставках.

Изд-вом «Зинатне» в 1988 г. издано 229 названий науч., научно-популярной и научно-художеств. литературы и 58 номеров журналов общим объемом 2637 уч.-изд. листов (тиражом 1546 тыс. экз.).

В числе публикаций: В. Вильчинский — «Познание и практика в структуре деятельности», В. Марков — «Феномен случайности», В. Никифоров — «Проблемная ситуация и проблема», И. Шнейдере — «Социалистическая индустриализация в Латвии», И. Лозе — «Поселения каменного века Лубанской низины», Г. Эрдманис — «Средневековые замки Курземе», А. Глаз — «Параметрическая и структурная адаптация решающих правил в задачах распознавания», А. Алкснис, З. Алксне — «Углеродные звезды в области Лебедя», У. Виестур, И. Шмите, А. Жилевич — «Биотехнология. Биологические агенты, технология, аппаратура», Б. Ривжа — «Производственный потенциал сельскохозяйственного предприятия», Б. Куделин — «Сеяные многолетние травы», В. Дубровский, И. Виестур — «Метановое сбраживание сельскохозяйственных отходов», В. Нарусберг, Г. Петерс — «Устойчивость и оптимизация оболочек из композитов», Э. Лукевиц, О. Пудова, Р. Стурковіч — «Молекулярная структура кремнийорганических соединений», Я. Виба — «Оптимизация и синтез виброударных машин», Ф. Портнов — «Электропунктурная рефлексотерапия», А. Меллума — «Особо охраняемые природные объекты на староосвоенных территориях (на примере Латв. ССР)», Л. Табака, Г. Гаврилова, И. Фатаре — «Флора сосудистых растений Латвийской ССР» и др. Изданы сборники «Памятники истории и культуры. Охрана и использование», «Прогнозные ресурсы полезных ископаемых Прибалтики» и др.

В книжном фонде Фундаментальной б-ки АН Латв. ССР на конец 1988 г. насчитывалось 3021,1 тыс. печатных единиц. Книгообмен поддерживался с 603 партнерами в 42 зарубежных странах. *В. Пуринь.*

Культурная жизнь. Литература и литературоведение. В 1988 г. продолжался выпуск литературного наследия. Изданы книги К. Иевиньша, Б. Скуениеце, Я. Эзериньша и др. В серии «Библиотека латышского стрелка» впервые в Сов. Латвии издана поэма А. Чака «Осененные вечностью». Вышли в свет очередные тома собр. соч. А. Куприна (тт. 4, 5), Ч. Диккенса (т. 6), завершен выпуск собр. сочинений Аспазии и Э. Залите. В связи со 100-летием со дня опубликования латышского нар. эпоса «Лачплесис» А. Пумпура его выпуск в 1988 г. открыл новую серию книг «Литературные памятники».

В числе новых изданий латышской оригинальной прозы — роман М. Заринька «Тревожные Тридцать Три», кн. романов А. Бэлса «Люди в городах», сборники рассказов З. Скуиньша «По обе стороны дверей», А. Якубанса «И вновь черная собака у ног», У. Земзариса «Рай в мансарде», Р. Эзеры «Подземный огонь», сб. пьес П. Петерсона «Метеор лишь музыкант». Вышли новые сборники стихов И. Зиедониса, Л. Бриедиса, М. Крома, М. Лосберга.

Среди книг, изданных в 1988 г. на рус. яз., — роман А. Упита «На грани веков», роман Д. Зигмонте «Проклятие», книги романов Д. Авотыни «Тропа. Сирота», А. Колбергса «Ночью в дождь... В автомобиле, под утро», сб. рассказов и новелл латышского классика Р. Блауманиса «Танец втроем», сб. стихов Я. Райниса «Слово любви» и др.

Проблемы литературоведения и литературной критики освещены в вышедших в 1988 г. 15-м и 16-м номерах «Ежегодника критики», в работах И. Аузиньша «Непреходящее и временное», Я. Шкапарса «Ты кто, человек?», Я. Курсите «Латышское стихосложение в начале века (1900—1919)», Б. Табуса «Специфика прозы», а также в сборниках актуальной литературной критики «Поодиночке и вместе», «Добрый совет» и др.

400-летие книгоиздания в Латвии было отмечено выпуском произведений Г. Стендерса «Книга высокой мудрости» (эта книга открыла новую книжную серию «Древнейшие истоки латышской истории и культуры»), О. Зандерса «Печатник Моллин и его время», сборника «Из истории латышской книги» (на рус. яз.) и др.

Театр. В 1988 г. театрами республики было показано 4397 спектаклей, которые посетили 2 311 тыс. зрителей. В 6 драм. театрах республики поставлены 42 пьесы сов. и зарубежных авторов.

В числе новых спектаклей — «Жил-был всадник» А. Гейкина (реж. М. Кублинский) в Национальном театре им. А. Упита, «Пахнут грибы» Г. Приеде (реж. О. Кродерс) и «Живая вода» М. Залите (реж. А. Шапиро) в Молодежном театре им. Ленинского комсомола, «Следующей весной» Л. Стумбре (реж. М. Кимеле) и «Дальше, дальше, дальше...» М. Шатрова (реж. В. Мацулевич) в Валмиерском театре. Созданы новые постановки произведений латышской и зарубежной классики — «Индраны» Р. Блауманиса в Национальном театре им. А. Упита (реж. М. Кублинский) и в Лиепайском драм. театре (реж. Х. Ульманис), «Лачплесис» А. Пумпура (реж. Х. Герхард) в Художеств. театре им. Я. Райниса, «Строитель Сольнес» Г. Ибсена (реж. Э. Фрейберг) в Национальном театре им. А. Упита, «Гамлет» У. Шекспира (реж. А. Кац) в Рижском театре русской драмы, «Утренняя фея» А. Касоны (реж. К. Аушкап) в Художеств. театре им. Я. Райниса и др.

Впервые поставлены пьеса В. Набокова «Изобретение вальса» (реж. А. Шапиро), спектакли по произведениям японского писателя Кобо Абэ «Друзья» (реж. А. Озолс) в Художеств. театре им. Я. Райниса, «И ты виноват» (реж. Я. Либнетис) в Лиепайском театре.

Рижскому театру русской драмы присвоено звание «академический». Гос. академич. театру драмы им. А. Упита возвращено название «Национальный».

Звание «Народный артист СССР» в 1988 г. присвоено артисту театра им. Я. Райниса Х. Лиепиньшу; звания нар. арт. Латв. ССР удостоены актрисы О. Дрега и Э. Ферда.

Музыка. Для муз. культуры республики характерен процесс более глубокого освоения нац. культурного наследия, переоценки эстетических идеалов. Конкурсы, выставки, юбилейные концерты, состоявшиеся в Риге и Ленинграде, были посвящены отмечавшемуся в 1988 г. 125-летию со дня рождения классика латышской музыки Я. Витола. Большой резонанс вызвала постановка в Риге рок-оперы «Лачплесис» З. Лиепиньша. В программах нового муз. цикла «Латышская музыка на грани эпох» прозвучали малоизвестные, а также никогда ранее не исполнявшиеся произведения латышской музыки. В исполнении Гос. академич. хора «Латвия» на Междунар. фестивале совр. музыки в Ленинграде (впервые в СССР) прозвучал «Реквием» Л. Уэббера (США).

Совр. органная музыка Дании, Финляндии, Исландии, Норвегии и Швеции была широко представлена в программе проведенных в Риге Дней органной музыки стран Северной Европы.

Значительных успехов в области исполнит. искусства достигли молодые музыканты Латвии: флейтистка Д. Кренберга стала обладательницей 1-й премии на Междунар. муз. конкурсе в Барселоне, струнный квартет «Рига» занял 2-е место на Междунар. муз. конкурсе в Праге.

Среди новых произведений, созданных латышскими композиторами,— оратория «Огненный бег» В. Шмидберга, Кончерто ин барокко для органа Р. Ермака, хоровые песни А. Калныньша, Г. Рамана, С. Менце и др., камерно-инструментальные произведения Р. Калсона, М. Эйнфелде, П. Васка, Э. Страуме, И. Бреге и др.

Ряд новых постановок осуществлен в муз. театрах республики. В академич. театре оперы и балета поставлены оперы Дж. Верди «Дон Карлос» (дирижер Р. Глазуп, реж. Г. Гайлитис, художник Б. Гоге, хормейстер Я. Зирнис) и «Травиата» (дирижер А. Вилюманис, реж. Г. Гайлитис, художник Э. Рейтер, хормейстер В. Васулис), балет П. Чайковского «Щелкунчик» (дирижер Дз. Йостс, балетмейстер-постановщик Я. Панкрате, сценограф Э. Вардаунис) и др.

Репертуар Рижского театра оперетты пополнился двумя оригинальными постановками — мюзиклом Ю. Карлсона «Оле Лукойе» (реж. А. Лаукштейнс, дирижер М. Глузман) и муз. комедией А. Санзера «Мельничиха из Аркосы» (реж. К. Памше, дирижер Я. Кайякс), поставлены также оперетта «Песня пустыни» С. Ромберга (реж. Р. Грабовскис, дирижер Я. Апсите) и мюзикл «Скрипач на крыше» Дж. Бока (реж. Э. Митницкий, дирижер Я. Кайякс).

В 1988 г. коллектив академич. театра оперы и балета гастролировал в Ленинграде, балетная труппа театра выступала в Италии и Франции.

Звания «Народный артист Латвийской ССР» в 1988 г. удостоены: М. Виллеруш, Т. Лифшиц, И. Саулит, Я.Спрогис.

Кино. В 1988 г. на Рижской к/ст создан ряд полнометражных художеств. фильмов. В центре психологич. драмы «Поворот сюжета» (сценарий В. Баракина, реж. П. Крыловс, оператор Г. Пилипсон) — проблема преодоления режиссером творческого и морального кризиса. О трагедии любви, не реализованной из-за сословных предрассудков, рассказывает фильм «Виктория» (по одноименному роману К. Гамсуна, сценарий Д. Зигмонте, реж. О. Дункерс, оператор Д. Симанис). Социально-бытовая драма «О любви говорить не будем» (сценарий Э. Ланса, реж. В. Брасла, оператор А. Менготс) повествует о молодой совр. семье, не проявившей достаточной нравственной зрелости для того, чтобы сохранить себя в сложных житейских обстоятельствах. О столкновении жизненных позиций преступника и человека, оказавшегося на время в его власти, повествует психологич. остросюжетная драма «Дом без выхода» (сценарий В. Дозорцева, реж. Дз. Ритенберг, операторы Г. Пилипсон и Х. Кукелс). Фильм «Все нормально» (сценарий Е. Райской, реж. О. Розенберг, оператор А. Селецкис) — лирическая повесть о проблемах взаимоотношений людей среднего возраста.

3 полнометражных художеств. фильма сняты по заказу Центр. телевидения. События фильма «Гадание на бараньей лопатке» (сценарий О. Манджиева, реж. А. Неретниеце, оператор М. Клейнс) происходят в 1950 г., в небольшой сибирской деревне, где пересеклись судьбы сосланных трудармейцев русских, украинцев, калмыков и латышей. Социально-публицистич. детектив «Цель» (2 серии, сценарий Ю. Калещука, реж. Э. Лацис, оператор Х. Кукелс) рассказывает о журналисте, взявшем на себя расследование преступления. В центре социальной драмы «Чужой» (сценарий А. Лапиньша при участии М. Путныня, реж. Л. Лочмеле, оператор Р. Ритумс) — судьба подростка, пытающегося излечить своего отца от алкоголизма с помощью нар. медицины.

Выпущено 4 короткометражных мультипликационных и кукольных фильма. Рисованная мультипликация «Талавский трубач» (автор сценария и реж. А. Берзиньш, художник С. Крастыня, оператор А. Гулбе) в форме романтической баллады повествует о столкновении самопожертвования и вероломства. Динамичный рассказ о возможностях увлекательной игры представляет зрителю рисованная мультипликация «Считалки в картинах» (автор сценария и реж. Р. Стиебра, художник А. Рушманис, оператор А. Гулбе). Кинолента «Я буду ждать тебя» (авторы сценария А. Буровс и Я. Рокпелнис, реж. А. Буровс, художник Г. Котелло, оператор П. Трупс) повествует о том, как сквозь годы дошел до нас зародившийся на городских окраинах в суровые дни революции 1905 г. грустный романс о любви и верности. Драматич. история о детях, уцелевших после атомной войны,— в центре фильма «Дорога» (сценарий И. Элертса, реж. Я. Цимерманис, оператор П. Трупс, художник И. Путныньш).

В числе наиболее значительных работ документалистов — полнометражный фильм «Улица поперечная» (автор сценария Т. Маргевич, реж. и оператор И. Селецкис), рассказывающий о повседневной жизни типичной маленькой улицы на рижской окраине. К исследованию трагического периода истории латышского народа, связанного с насильственной высылкой из родных мест невинных людей в 1940—49 гг., обратились создатели фильма «Белы ли пятна истории?» (авторы сценария М. Бирзе и Л. Гайгалс, реж. и оператор Л. Гайгалс, оператор А. Силиниекс). О движении общественности Латвии и Белоруссии, в результате которого было остановлено непродуманное строительство Даугавпилсской ГЭС, рассказывает фильм «Урок демократии» (автор сценария и реж. Р. Пипарс, операторы О. Котович и А. Слапиньш).

В числе работ кинематографистов Латв. ССР, получивших в 1988 г. награды на междунар. и всесоюзных фестивалях,— фильм «Мальчик с пальчик» (реж. Г. Пиесис), удостоенный гл. приза Междунар. кинофестиваля детских и юношеских фильмов в Буэнос-Айресе (Аргентина), документальный фильм «Джемма» (реж. Л. Жургина), отмеченный дипломом 10-го Междунар. фестиваля женщин-кинематографистов во Франции, документальный фильм «Высший суд» (автор сценария и реж. Г. Франк), которому присужден гл. приз 1-го Всесоюзного кинофестиваля документального кино в г. Свердловске, и др.

Гос. премия СССР в 1988 г. присуждена кинематографистам Е. Марголину, А. Клецкину, Ю. Подниексу, К. Залиманису — за создание на Рижской к/ст документального фильма «Легко ли быть молодым?».

На 1 янв. 1989 г. в республике насчитывалась 1121 киноустановка, в течение 1988 г. киносеансы посетили 26,3 млн. чел.

Изобразительные искусства. В 1988 г. торжественно отмечалось 100-летие со дня рождения известного латыш. скульптора Карлиса Зале. К юбилею приурочены выставка и науч. конференция, посвященные творчеству К. Зале (самыми известными работами скульптора являются памятник Свободы в Риге, 1935 г., а также ансамбль Рижского Братского кладбища, 1924—36 гг.). 150-летию со дня рождения классика латышской живописи Ю. Федлера была посвящена выставка его работ в Гос. Художеств. музее.

В течение 1988 г. в Риге состоялись 12-я республиканская выставка акварелей, 7-я республиканская выставка дизайна, выставки «Литография в Латвии», «Латышской книге — 400», «Лачплесис» (посвященная 100-летию опубликования А. Пумпуром латышского нар. эпоса «Лачплесис»).

Высокий профессиональный уровень участников продемонстрировали межреспубликанская квадриеннале скульптуры «Рига-88» и «Выставка 28 скульпторов». Успехом у зрителей пользовалась выставка «Изобразительное искусство Советской Латвии 1944—1957». Состоялись персональные выставки А. Артумса, У. Земзариса, Г. Шенберга, А. Мелдере, Б. Делле и др.

Обостренное чувство современности, вера в непреходящие общечеловеческие ценности, своеобразие мироощущения проявились в работах живописцев Б. Берзиньша («Художник и модель», «Погром в мастерской»), А. Баушкениекса («Интервью»), Х. Хейнрихсоне («Рудольф Пининс»), Б. Делле («Солнечный удар», «Одни»), в новой графич. серии и ряде живописных работ («Утопия» и др.) И. Блумбергса, в скульптурах «Сторож» и «Посвящение лесничему» Я. Карлова, «Портрет Р. Блауманиса» Ю. Добичина, а также в открытых в 1988 г. памятниках «Посвящение» (в честь поэта А. Пумпура) в Огрском р-не (арх. И. Рибена, скульптор Я. Карлов) и памятнике Кр. Вальдемару в Айнажи (арх. И. Батрагс, скульптор И. Зандберг).

Живописная и мировоззренческая оригинальность характерна для картин И. Илтнере и А. Зарини (последняя стала лауреатом выставки-конкурса молодых художников Прибалтики в Вильнюсе). Работы обеих художниц обратили на себя внимание на выставке произведений молодых художников в Риге, а также на групповой выставке произведений художников Латвии «Посттрадиционализм», проходившей в Центр. Доме художника в Москве (где были показаны также картины М. Полиса, С. Крастыни, Д. Лиела, Я. Митревица и др.).

Молодые художники (О. Петерсонс, А. Бреже, К. Гелзис, Ю. Путрамс, О. Тилбергс и др.) осваивали пространственную среду; создавали новые образы и концепции, экспериментируя с различными материалами. Наиболее значительные работы молодых были показаны на выставке «Рига — латышский авангард» в Зап. Берлине, где наряду с живописью, графикой и пространственными композициями были также представлены видеоискусство и сценография.

Художественная самодеятельность. В 1988 г. в системе Гос. к-та Латв. ССР по культуре работали 363 хоровых, 481 драм., 914 хореографич., 600 муз. коллективов, 172 кружка прикладного и изобразительного искусства и др., количество участников в которых превысило 70 тыс. чел. Ок. 65 тыс. чел. насчитывалось в кружках самодеятельности профсоюзов, св. 12 тыс. чел.— в самодеятельности колхозов и других ведомств. В республике работали 307 нар. коллективов, в т. ч. 41 нар. театр.

В 1988 г. в республике был проведен фестиваль фольклора Прибалтийских стран, в котором приняли участие, кроме фольклорных коллективов Латв. ССР, РСФСР, Белоруссии, Литов. и Эст. ССР, также фольклорные коллективы из Норвегии, Швеции, Финляндии, Испании, США, ФРГ, НРБ и ПНР (всего ок. 2000 участников).

Общественные и культурные контакты с зарубежными странами. В 1988 г. на гастроли за рубеж выезжали 16 коллективов Латв. ССР. Балетная труппа академич. театра оперы и балета Латв. ССР выезжала во Францию, Италию и СФРЮ. В фестивале, посвященном 90-летию со дня рождения Б. Брехта, в ГДР участвовали артисты Молодежного театра Латв. ССР им. Ленинского комсомола (была показана пьеса Б. Брехта «Страх и отчаяние в третьей империи»), кроме того, этот театр принимал участие в Междунар. фестивале театров для детей и юношества в Мюнхене. Для участия в Междунар. фестивале хоровой музыки в Бразилию выезжал камерный хор «Аве Сол», в ФРГ — женский хор «Дзинтарс». Коллектив нар. танцевального ансамбля «Гауя» Валмиерского Дома культуры участвовал в Междунар. фестивале фольклора в США и Канаде. Камерный оркестр Госфилармонии Латв. ССР выступал в ВНР (ноябрь). На гастроли в ВНР, ЧССР и ГДР выезжал камерный джаз-ансамбль «Ретро». Коллектив театра кукол Латв. ССР побывал в Японии.

На сценах и в концертных залах Латвии в течение года выступили 27 солистов и 19 зарубежных коллективов, в т. ч. органист Г. Треллер (ГДР), пианисты Ван дер Энден (Бельгия), Д. Ханс (США), струнный квартет из Австралии и др. В рамках фестиваля Индии в СССР в Риге выступили с концертами инд. муз. и танцевальные коллективы. *Р. Паулс.*

ЛИТОВСКАЯ СОВЕТСКАЯ СОЦИАЛИСТИЧЕСКАЯ РЕСПУБЛИКА
(Литва)

Общие сведения. Площадь — 65,2 тыс. км². Население — 3690 тыс. чел. (на 1 января 1989 г.). В республике 44 сельских района, 92 города, 22 поселка гор. типа. Столица — Вильнюс (582 тыс. жителей на 1 января 1989 г.). Население: литовцы, русские, поляки, белорусы и др.

В декабре 1988 г. торжественно отмечено 70-летие основания Компартии Литвы и провозглашения Советской власти в республике.

Государственный строй. Литовская ССР — союзная советская социалистич. республика в составе СССР. Действующая Конституция Литов. ССР принята 20 апреля 1978 г.

Верх. Совет Литов. ССР 11-го созыва избран 24 февраля 1985 г. в составе 350 депутатов, в их числе — 176 рабочих и колхозников, 235 членов и кандидатов в члены КПСС, 115 беспартийных, 125 женщин, 69 депутатов в возрасте до 30 лет.

Пред. Верх. Совета Литов. ССР — Л. К. Шепетис; заместители — С. И. Барткус, В. А. Лаурушас, О. П. Сапяжинскене, З. П. Травина. Пред. Президиума Верховного Совета Литов. ССР — В. С. Астраускас; заместители — В. С. Кликунене, Э. Б. Межелайтис; секретарь Президиума — Л. А. Сабутис (с мая 1989 г.); члены Президиума — Ю. А. Антанайтис, Д. С. Балтушене, А.-М. К. Бразаускас (с ноября 1988 г.), А.-А. П. Вилейкис, В. Ю. Вишняускене, А. С. Гришин, А. И. Жалис, В. К. Кубилюс, В.-П. В. Маразас, С. С. Некрошус, Р. П. Римайтис, З. А. Свиридова, Б. К. Шлевинскене.

Пред. Совета Министров Литов. ССР — В. В. Сакалаускас, первый заместитель — Ю. М. Шерис; заместители — П. В. Игнотас (с октября 1988 г.), В.-А. А. Казанавичюс, К.-Д. П. Прунскене (с июля 1989 г.), Ю. Л. Русенко, М.-В. А. Шарка (он же — пред. Госплана с декабря 1988 г.), И. К. Ягминас (с июля 1989 г.). Мин. ин. дел — В. К. Микучяускас.

9 апреля 1988 г. состоялась 9-я сессия Верх. Совета Литовской ССР 11-го созыва. На ней была обсуждена одна из главных задач перестройки и обновления — совершенствование управления экономикой республики, его влияние на проявление активности и инициативы людей, обоснована новая, более эффективная схема управления. Заслушаны сообщения депутатов Верх. Совета Литов. ССР З. К. Казюконене и А. П. Растейки о выполнении ими своих депутатских обязанностей и решения Мандатной комиссии по сообщениям депутатов. Обсуждены вопросы, связанные с пополнением состава ряда постоянных комиссий Верх. Совета Литов. ССР. Утверждены указы Президиума Верх. Совета Литов. ССР о внесении изменений и дополнений в кодексы Литов. ССР, об образовании и преобразовании некоторых органов гос. управления республики, о внесении изменений и дополнений в некоторые статьи закона «О Совете Министров Литовской ССР» и об отд. персональных изменениях в составе правительства Литов. ССР. На 10-й сессии (17—18 ноября) решен вопрос об избрании А.-М. К. Бразаускаса членом Президиума Верх. Совета Литов. ССР. Приняты: законы о гос. плане экономич. и социального развития и о гос. бюджете Литов. ССР на 1989 г., постановления о ходе выполнения гос. плана экономич. и социального развития республики в 1988 г., об утверждении отчета об исполнении гос. бюджета Литов. ССР за 1987 г. Верх. Совет Литов. ССР рассмотрел вопрос о дополнении Конституции Литов. ССР статьей 77[1], регламентирующей гос. статус литов. языка. Принято решение придать литов. языку статус государственного на территории Литвы, разработать положение о русском языке как средстве межнац. общения. Одобрен проект указа об употреблении литов. языка и др. языков и принято решение опубликовать проект этого указа для всенародного обсуждения. Обсуждены вопросы нац. символики. Так, трехцветный желто-зелено-красный нац. флаг Литвы объявлен гос. флагом республики, «Национальная песнь» В. Кудирки — гос. гимном Литов. ССР; геральдический знак Погони (Белого Витиса) объявлен нац. символом Литвы. Рассмотрены проекты законов СССР «Об изменениях и дополнениях Конституции (Основного закона) СССР» и «О выборах народных депутатов СССР». Образована комиссия Верх. Совета Литов. ССР для продолжения работы по подготовке проекта Конституции Литов. ССР. Утверждены указы Президиума Верх. Совета Литов. ССР.

Коммунистическая партия Литвы на 1 января 1989 г. насчитывала 203 939 членов и 5571 кандидата в члены партии (5791 первичная партийная организация).

Бюро и Секретариат ЦК КП Литвы. Члены Бюро — В. С. Астраускас, В. С. Балтрунас (с февраля 1989 г.), В. А. Березов, Ю. Й. Бернатавичус, А.-М. К. Бразаускас, С. А. Гедрайтис, Б. А. Зайкаускас (с декабря 1988 г.), Й. В. Лукаускас, Л. К. Максимовас, В. К. Микучяускас, Ю. К. Пожела (с июня 1989 г.), В. В. Сакалаускас, П. П. Шилейкис. Кандидаты в члены Бюро — К. В. Залецкас, А. М. Малдонис (с декабря 1988 г.), Ю. М. Шерис.

Первый секретарь ЦК КП Литвы — А.-М. К. Бразаускас (с октября 1988 г.), второй секретарь — В. А. Березов (с декабря 1988 г.), секретари — В. С. Балтрунас (с февраля 1989 г.), С. А. Гедрайтис, Б. А. Зайкаускас (с декабря 1988 г.).

26 января 1988 г. состоялся 10-й пленум ЦК КП Литвы, на котором обсужден отчет бюро ЦК КП Литвы о работе по руководству перестройкой в республике, решены орг. вопросы. На 11-м пленуме (5 мая) обсуждена работа Вильнюсской городской парторганизации по усилению идейно-классового, интернац. и патриотич. воспитания населения в свете решений Февральского (1988 г.) пленума ЦК КПСС, заслушана информация бюро ЦК КП Литвы о состоянии уплаты и учета членских взносов в республиканской парторганизации за 1987 г. Решены орг. вопросы. На 12-м пленуме (28 мая) были избраны делегаты на 19-ю Всесоюзную конференцию КПСС. На 13-м пленуме (4 октября) рассмотрены вопросы о перестройке работы первичных парт. организаций республики в свете политич. установок 19-й Всесоюзной партийной конференции и решений Июльского (1988 г.) пленума ЦК КПСС. Принят план мероприятий ЦК по практич. реализации этих решений, обсужден вопрос о реорганизации аппарата ЦК, горкомов и райкомов партии. 20 октября на 14-м пленуме и 9 декабря на 15-м пленуме были решены орг. вопросы.

4 июня 1988 г. собрание партактива республики обсудило задачи республ. парторганизации по выполнению решений Февральского (1988 г.) пленума ЦК КПСС.

Профессиональные союзы Литовской ССР на 1 января 1989 г. насчитывали 1964,2 тыс. членов (9530 первичных организаций). Пред. республиканского совета профсоюзов — Л. К. Максимовас.

3 июня 1988 г. на 4-м пленуме республ. совета профсоюзов обсужден отчет президиума Литов. республ. совета профсоюзов о руководстве перестройкой деятельности профсоюзных организаций республики в свете требований 27-го съезда КПСС. 18-го съезда профсоюзов СССР. На 5-м пленуме (28 декабря) рассмотрены вопрос о бюджете социального страхования профсоюзов на 1989 г., проект программы первоочередных действий профорганизаций Литвы в связи с переходом на экономич. самостоятельность республики и др.

Ленинский Коммунистический Союз Молодежи Литвы (с июня 1989 г.— Коммунистический Союз Молодежи Литвы) на 1 января 1989 г. насчитывал 441 463 члена (6101 первичную комсомольскую организацию).

Первый секретарь ЦК ЛКСМ Литвы — А. А. Мацайтис, второй секретарь — Н. П. Ливенцев, секретари — В. В. Жиленас, Р. В. Шивис (все — с июня 1989 г.).

27 мая 1988 г. на 5-м пленуме ЦК ЛКСМ Литвы обсужден ход перестройки в республиканской комсомольской организации, выдвинут кандидат на 19-ю Всесоюзную партийную конференцию, одобрены предложения от имени пленума в адрес конференции, заслушана информация о ходе реализации критич. замечаний и предложений, высказанных на 21-м съезде ЛКСМ Литвы и утвержден план работы ЦК ЛКСМ Литвы на 2-е полугодие 1988 г. На 6-м пленуме (1 декабря) обсуждена перспективная программа деятельности комсомола республики до съезда комсомола Литвы, заслушана информация о работе бюро и секретариата ЦК ЛКСМ Литвы, проведенной после 5-го пленума ЦК ЛКСМ Литвы.

Новые общественные организации. В 1988 г. в республике образованы различные неформальные объединения. В их числе — Литовское движение за перестройку («Саюдис»), социалистич. движение за перестройку «Единство», движение «зеленых», молодежные экологич. клубы и другие самодеятельные организации.

22—23 октября 1988 г. в Вильнюсе состоялся учредительный съезд «Саюдиса». Съезд принял общую программу и устав организации. Принято 30 резолюций по вопросам политической, экономической, общественной, культурной жизни, расширения демократии, гласности и др. На съезде избраны сейм (из 220 чел.) и совет сейма «Саюдиса» (внутри совета созданы комиссии по отдельным проблемам жизни республики). 25 ноября 1988 г. пред. Совета сейма избран профессор гос. консерватории Литов. ССР В. Ландсбергис.

Экономическое и социальное развитие. Общеэкономические показатели развития народного хозяйства. В 1988 г. плановые задания по осн. показателям экономич. и социального развития республики выполнены. Произведенный нац. доход составил 8,9 млрд. руб. (в фактич. ценах) (по сравнению с 1987 г. его объем увеличился на 5,3%). План нац. дохода выполнен. Весь прирост нац. дохода получен за счет повышения производительности труда и сокращения количества работающих. Однако рост заработной платы опережал рост производительности труда.

В условиях полного хозрасчета и самоокупаемости в 1988 г. работали 59% объединений, предприятий и организаций, все колхозы и совхозы (их прибыль увеличилась).

Продукция, поставляемая по прямым договорам (за исключением товаров нар. потребления), составила 157 млн. руб., что на 8,8 млн. руб. больше, чем предусмотрено договорами.

Социальное развитие. Трудовые ресурсы в республике за год увеличились на 18 тыс. чел. и составляли 60% всего населения. Среднегодовая численность рабочих и служащих в нар. х-ве республики составила 1595 тыс., в колхозах — 222 тыс. Индивидуальной трудовой деятельностью занимаются св. 50 тыс. жителей. В кооперативах работает более 25 тыс., в т. ч. по совместительству — 15 тыс. рабочих и служащих гос. предприятий и организаций. Разрабатывалась гос. система по управлению трудовыми ресурсами. Работали 43 бюро и 6 центров по трудоустройству населения (в них обращались 117 тыс. чел., из них 95 тыс. трудоустроены).

Прирост денежных доходов населения был больше, чем за два прошедших года, вместе взятых (значит. часть прироста получена за счет повышения оплаты труда, которая составляет ок. 70% денежных доходов населения). Среднемесячная зарплата рабочих и служащих составила 218 руб., а в пром., транспортных, строительных и н.-и. организациях она была выше. Выплаты и льготы, полученные населением из обществ. фондов потребления, составили 2517 млн. руб., что на 121 млн. руб. больше, чем в 1987 г. Повышались пенсии, назначенные 10 лет назад и ранее.

Товаров нар. потребления (без алкогольных напитков) произведено на 7,4 млрд. руб. (в фактич. ценах), что на 4,8% больше, чем в 1987 г. Продовольственных товаров произведено на 2,7 млрд. руб. (на 69,3 млн. руб. больше, чем в 1987 г.). В 1988 г. в республике было произведено: мяса (промышленная выработка) — 431 тыс. т, колбасных изделий — 74,8 тыс. т, животного масла — 77,9 тыс. т, сахара-песка — 239 тыс. т, консервов — 401 млн. усл. банок. Более ускоренными темпами росло произ-во непродовольственных товаров (рост за год на 6,1%).

Производство товаров народного потребления

Виды товаров	1980 г.	1987 г.	1988 г.
Швейные изделия, млн. руб.	300,1	388	387
Обувь, млн. пар	10,2	10,9	11,4
Магнитофоны, тыс. шт.	238	158	176
Холодильники бытовые, тыс. шт.	296	335	345
Велосипеды, тыс. шт.	435	480	468
Телевизоры, тыс. шт.	438	658	655

Населению оказано платных услуг на 722 млн. руб. (на 13,3% больше, чем в 1987 г.). Бытовых услуг населению оказано на 251 млн. руб., или на 17,7% больше, чем в 1987 г. (отчасти под воздействием подорожания услуг).

В 1988 г. сданы в эксплуатацию 32 тыс. квартир общей площадью 2017 тыс. м². Жилищные условия улучшили 154 тыс. чел.

Различными видами обучения в 1988 г. было охвачено 1,4 млн. чел. Среднее образование получили 54,3 тыс. чел. В дошкольных учреждениях воспитывалось св. 200 тыс. детей. Введены в действие общеобразовательные школы на 14,7 тыс. мест, ПТУ на 1,7 тыс. мест, дошкольные учреждения на 8 тыс. мест. Вузы подготовили 9,3 тыс. специалистов. В 1988 г. издано 26 млн. экз. книг и брошюр.

Численность врачей в республике составила 16,5 тыс., лиц среднего мед. персонала — 47 тыс. (на одного врача приходится 225 жителей, на одну медсестру — 79). Построены

больницы на 1145 коек, амбулаторно-поликлинич. учреждения на 2650 посещений в смену. Общая численность лечившихся и отдыхавших в санаториях, пансионатах, домах и базах отдыха составила в 1988 г. 1,2 млн. чел.

Общая сумма затрат на охрану окружающей среды и рац. использование природных ресурсов составила в 1988 г. 47,3 млн. руб. Проведено лесоустройство на площади 205,1 тыс. га.

Научно-технический прогресс. На технич. перевооружение и реконструкцию действующих предприятий использовано 592 млн. руб. гос. капитальных вложений, что на 15% больше, чем в 1987 г. Лимит использован на 108%. В промышленности сократилось внедрение средств комплексной механизации и автоматизации. Освоено и начато произ-во новых видов продукции св. 4 тыс. наименований (в т. ч. 3,9 тыс. товаров нар. потребления). Впервые в СССР освоена продукция 83 наименований. Коэффициент обновления продукции на предприятиях машиностроения составил 13% (в 1987 г.— 3,5%). В агропромышленном комплексе в 1988 г. с использованием интенсивных методов выращены 38% зерновых, 89% льна, 98% сах. свеклы, 64% картофеля.

Промышленность. Договорные обязательства по поставкам продукции выполнены на 99,7%. Не выполнили договорных обязательств 22 предприятия, или 6% общего их числа (за 1987 г.— 14, или 3,9%), они недопоставили продукции на 35,3 млн. руб. Производительность труда возросла на 6,3%. Численность работников сократилась на 1,3%. Снизилась себестоимость товарной продукции, прибыль увеличилась. Более 70% промышленных предприятий работали в условиях самофинансирования и самоокупаемости.

Удельный вес продукции высшей категории качества в общем объеме товарной продукции составил 16,5%, в объеме продукции, подлежащей аттестации,— 71,7% (в 1987 г.— 18,5% и 66,5%).

Производство отдельных видов промышленной продукции

Виды продукции	1980 г.	1987 г.	1988 г.
Электроэнергия, млн. кВт·ч	11664	22725	26000
Электросварочное оборудование, тыс. шт.	67,6	71,6	74,9
Средства вычислительной техники и запасные части к ним, млн. руб.	158,4	193	237
Машины и оборудование для животноводства и кормопроизводства, млн. руб.	74,9	73,3	74,4
Минеральные удобрения (в пересчете на 100% питательных веществ), тыс. т	612	819	790
Серная кислота, тыс. т	427	440	430
Бумага, тыс. т	108	120	123

Агропромышленный комплекс (АПК). На 1 января 1989 г. в Литве имелись 751 колхоз и 311 совхозов. Валовая продукция с. х-ва составила 4,9 млрд. руб. и увеличилась за год на 2,7%, план ее произ-ва выполнен. Производительность труда в обществ. с. х-ве увеличилась на 3%. Прибыль сельскохозяйственных предприятий в 1988 г. составила 955 млн. руб., рентабельность — от 26 до 31%.

Урожайность зерновых культур составляла 27,2 ц с одного га, план выполнен на 93%. Больше, чем в 1987 г., собрано сахарной свеклы, картофеля, овощей. В 1988 г. государству продано 428,7 тыс. т зерна, 315,1 тыс. т картофеля, 1048,2 тыс. т сахарной свеклы, 142,8 тыс. т овощей, 46,4 тыс. т плодов и ягод.

Производство основных продуктов растениеводства (во всех категориях хозяйств, тыс. т)

Виды продуктов	1981—1985 гг. (в среднем за год)	1987 г.	1988 г.
Зерно	2831,3	3554,4	3046,1
Сахарная свекла (фабричная)	922,8	838,3	1213,2
Льноволокно	15,3	16,3	14,1
Картофель	1921,1	1397,3	1850,3
Овощи	347,4	317,1	370,4

Повысилась продуктивность скота. Средний удой молока от одной коровы составил 3733 кг (на 98 кг больше, чем в 1987 г.). Вместе с тем колхозы и гос. х-ва понесли большие убытки из-за падежа скота.

Государству в 1988 г. продано 497,6 тыс. т скота и птицы (в живом весе), 2941,1 тыс. т молока, 863,6 млн. шт. яиц.

Производство основных продуктов животноводства (во всех категориях хозяйств)

	1981—1985 гг. (в среднем за год)	1987 г.	1988 г.
Мясо (в убойном весе), тыс. т	451,1	530,7	525,5
Молоко, тыс. т	2731,3	3119,8	3166,3
Яйца, млн. шт.	1055,1	1278,6	1355,8

Поголовье продуктивного скота (во всех категориях хозяйств, на начало года, тыс.)

	1981 г.	1988 г.	1989 г.
Крупный рогатый скот	2213,3	2493,5	2434,9
в т. ч. коровы	861,0	861,8	849,4
Свиньи	2546,7	2706,3	2697,2
Овцы и козы	64,8	90,1	78,0

Для агропромышленного комплекса выделено 1348 млн. руб. капитальных вложений, в т. ч. 1032 млн. руб., или 77%,— на с. х-во. Лимит капитальных вложений использован на 110%. На эти средства построены и сданы в эксплуатацию животноводческие помещения, хранилища, ремонтные мастерские и др. Осушено 86,3 тыс. га переувлажненных земель и на площади 2 тыс. га оборудованы оросительные системы, 73 тыс. га с.-х. угодий окультурено. Введены в строй новые производственные мощности в Друскининкском цехе Варенского маслодельного з-да, на Аникщяйском комбинате пищевых продуктов, в рыбхозах «Даугай», «Васакнос» и «Бирвета». Агропромышленному комплексу поставлено: 4759 тракторных плугов, 1680 тракторных сеялок, 982 зернокомбайна, 107 картофелеуборочных машин, 2003 разбрасывателя органич. удобрений, 26 зерноочистит. машин, 667,1 тыс. т минеральных удобрений и др.

Капитальное строительство. В 1988 г. введено в действие осн. фондов на сумму в 2679 млн. руб. (на 16% меньше, чем в 1987 г.). За счет технич. перевооружения, расширения и реконструкции предприятий машиностроительного комплекса были сданы в эксплуатацию новые производств. мощности на Вильнюсском и Тельшяйском з-дах вычислит. машин, на Таурагском з-де элементов счетных машин, на Паневежском з-де точной механики, на Пабрадском з-де счетного приборостроения, Каунасском экспериментальном з-де средств автоматизации, Вильнюсском з-де электроизмерительной техники и др. Введены в действие производства керамич. фасадной плитки на Дварчёнском комбинате стройматериалов, мебели — на Шилутском мебельном комбинате и мебельном комбинате «Вильнюс» и др. Вместе с тем не обеспечен своевременный ввод в действие ряда объектов. Объемы незавершенного строительства в конце 1988 г. составили 67% гос. капитальных вложений (в 1987 г.— 51%).

Академия наук Литовской ССР. Основана в 1941 г. На 1 января 1989 г. в АН было 29 академиков и 42 чл.-корр. Президент — Ю. К. Пожела.

В составе АН Литов. ССР — 3 отделения (физико-технич. и математич. наук; химико-технологич. и биологич. наук; общественных наук), 12 ин-тов, Центр. библиотека, редакция журнала «Труды АН Литовской ССР» и Дом ученых. На 1 января 1989 г. в системе АН работали 1967 науч. сотрудников (в т. ч. 146 докторов и 1057 канд. наук).

Деятельность в 1988 г. Учреждениями АН Литов. ССР проводились исследования по 667 темам. В нар. х-во страны внедрено 209 научно-технич. разработок. Годовой экономич. эффект от использования результатов законченных н.-и. работ составил 7,4 млн. руб. Сотрудники АН Литов. ССР получили 117 авторских свидетельств на изобретения.

В 1988 г. состоялись 3 общих собрания: 24 февраля на сессии Общего собрания обсужден ход перестройки и дальнейшей демократизации научно-организационной деятельности АН Литов. ССР, рассмотрены результаты науч. исследования и обзор научно-организационной деятельности; 26 октября на сессии Общего собрания обсуждено выполнение задач, поставленных перед науч. работниками республики 19-й Всесоюзной конференцией КПСС, заслушан доклад о проекте Конституции Литов. ССР; 14 декабря на сессии Общего собрания рассмотрены экологические проблемы республики и пути их решения, а также др. вопросы. На пленарных заседаниях Президиума АН Литов. ССР было заслушано 4 научных доклада по актуальным вопросам науки.

В 1988 г. было проведено 19 науч. конференций (в т. ч. 2 междунар., 7 всесоюзных и 10 республиканских). В Вильнюсе были проведены 4-й Всесоюзный симпозиум по хеморецепции насекомых, Всесоюзная межотраслевая научно-практич. конференция «Методы и практика экономич. анализа деятельности научно-технич. организаций в условиях полного хозрасчета», республиканская науч. конференция «Опыт и перспективы основных направлений Литовской Метрики» и др. Ок. 190 науч. сотрудников из 90 науч. учреждений страны участвовали в работе 5-й Всесоюзной конференции «Флуктуационные явления в физических системах».

Учеными АН Литов. ССР в 1988 г. были опубликованы 202 книги, брошюры и др. издания. В их числе: Ю. Кулис, Н. Ченас — «Ферментативный перенос электрона», А. Немура, Э. Клекис — «Оценивание параметров и состояния систем», В. Казакявичюс — «Оружия балтских племен 2—8 веков на территории Литвы», коллективные труды — «Свод литовских народных песен», т. 4 — «Свадебные песни» (ч. 2) и др.

Книжный фонд Центр. библиотеки АН Литов. ССР на конец 1988 г. составлял 3,5 млн. единиц. Библиотека обменивалась изданиями с 752 библиотеками и н.-и. учреждениями 41 зарубежной страны.

Гос. премий СССР в обл. науки и техники в 1988 г. удостоены сотрудники АН Литов. ССР И. Левитас и Ю. Пожела; 5 сотрудников АН получили Гос премии Литов. ССР.

Культурная жизнь. В 1988 г. проведены торжества, посвященные 70-летию со дня образования Коммунистической партии Литвы и провозглашения Советской власти в республике. В Музее революции Литов. ССР состоялась выставка, посвященная юбилею.

17—21 мая 1988 г. в Литов. ССР проходили Дни литературы и искусства Горьковской обл., в которых приняли участие ок. 300 посланцев области. Гости встретились с представителями творческой интеллигенции Литвы, побывали на промышленных предприятиях и в колхозах республики.

Литература и литературоведение. В 1988 г. на пленумах Правления Союза писателей Литвы обсуждены актуальные задачи литературы для детей и юношества, рассмотрена работа еженедельника «Литература ир мянас» («Литература и искусство»), проанализированы вопросы языка, литературы и школы, обсуждена организационная деятельность правления и др. 20 мая пред. Правления Союза писателей Литвы избран писатель В. Мартинкус.

Проблемы деятельности литов. журналов были рассмотрены 12—13 апреля 1988 г. на совещании «Прибалтийские литературные журналы на русском языке». Состоялись также региональная науч. конференция по проблемам историографии строительства социализма в Прибалтике (24—25 мая), 5-я междунар. конференция переводчиков и издателей литовской литературы (14—17 сентября). В традиционной встрече «Литовская литература в контексте мировой литературы: параллели, связи, самобытность» приняли участие переводчики и издатели из братских сов. республик, а также представители более 10 зарубежных стран. Впервые в Литве в Капсукском (ныне Мариямпольском) р-не (27—28 января) были проведены Дни переводчиков. В дни традиционного республиканского праздника «Весна поэзии» состоялись 52 встречи с литераторами.

В 1988 г. торжественно отмечены 425-я годовщина со дня смерти литов. писателя, составителя и издателя первой литов. книги М. Мажвидаса, 130-летие со дня рождения литов. писателя В. Кудирки, 120-летие со дня рождения литов. писателя Видунаса (В. Старосты), 80-летие со дня рождения нар. писателя А. Гудайтиса-Гузявичюса.

22 июля 1988 г. в столице республики открыт мемориальный музей вильнюсских писателей. В 16 его залах размещена богатая и разнообразная экспозиция, посвященная жизни и творчеству 25 писателей. Фонды музея насчитывают св. 70 тыс. экспонатов. Действуют мемориалы П. Цвирки, С. Нерис, В. Миколайтиса-Путинаса, В. Креве-Мицкявичюса, Е. Симонайтите и др.

В 1988 г. вышло в свет 296 названий новых книг литов. и др. сов. авторов, классиков, литературных критиков и др. В их числе — новые романы И. Микелинскаса, В. Мартинкуса, В. Бубниса, П. Диргелы, В. Мисявичюса, стихотворные сборники М. Вайнилайтиса, Р. Скучайте, Т. А. Рудокаса и др.

Среди новых изданий литературной критики — кн. «Жизнестойкость и немощь прозы» А. Залаторюса, «Исследования литовской драматургии» И. Ланкутиса, «За пешей птицей. Альгимантас Балтакис: характер и творчество литовского советского поэта» В. Свентицкаса.

Гл. редакция энциклопедий выпустила первый том «Свода памятников истории и культуры Литов. ССР». Этот капитальный труд — составная часть «Свода памятников истории и культуры народов СССР».

Гос. премия Литов. ССР в 1988 г. присуждена писателю Я. Кановичу (литературный псевдоним — Григорий Канович) — за романы (дилогию): «Слезы и молитвы дураков» (Вильнюс, «Вага», 1983), «И нет рабам рая» (Вильнюс, «Вага», 1985).

В 1988 г. звание народной поэтессы Литов. ССР присвоено Я. Дегутите.

Театр. В республике работают 13 театров (7 драм., Молодежный, театр оперы и балета, 2 муз., 2 кукольных). С 1 января 1989 г. начал работу драм. театр в г. Мариямполе (бывший г. Капсукас). 7 театров продолжали работу в условиях комплексного эксперимента по совершенствованию деятельности театров.

В декабре 1988 г. в г. Шяуляй состоялся республиканский театральный фестиваль литов. нац. драматургии. Лучшими признаны театральное представление Академич. театра драмы Литов. ССР «Здесь не будет смерти» (авторы текста В. Кукулас и Р. Туминас, реж. Р. Туминас), спектакль Паневежского драм. театра «Кафедральный собор» по пьесе Ю. Марцинкявичюса (реж. С. Варнас).

Молодежный театр Литов. ССР гастролировал в США (в Хьюстоне и Чикаго; были показаны спектакли «Дядя Ваня» А. П. Чехова и «Пиросмани, Пиросмани...» С. Коростылева), принял участие в театральных фестивалях в СФРЮ, Австрии и Финляндии.

Коллектив Вильнюсского кукольного театра «Леле» выступал в Москве. Каунасский драм. театр принял участие в фестивале спектаклей, созданных по пьесам У. Шекспира, в ГДР. На 5-м региональном фестивале «Прибалтийская весна» в г. Калининграде гл. приз присужден Каунасскому драм. театру за спектакль «Голгофа» по роману Ч. Айтматова «Плаха» (реж. И. Вайткус).

В Литве состоялись гастроли театральных коллективов из Одессы, Минска, Тбилиси и др.

Почетное звание «Народный артист Литовской ССР» в 1988 г. присвоено режиссерам А. Тамулявичюте, Э. Некрошюсу (Вильнюс), актерам В. Багдонасу (Вильнюс), Л. Зельчюсу (Каунас), Г. Карке (Паневежис).

Музыка. В 1988 г. в Литве состоялись праздник «Музыкальная осень», Дни творчества «Музыка. Публицистика. Человек» (в них приняли участие представители Союза композиторов и журналистов республики), 5-й фестиваль струнных квартетов и др. О традициях и новаторстве в совр. камерной музыке шла речь на пленарных заседаниях музыковедов республики (12—15 апреля).

16—22 мая в Вильнюсе проведен Междунар. форум рок-музыки (Литву на форуме представляли две муз. группы «Антис» и «Мигла»).

Заметным событием концертного сезона 1988 г. в Литов. филармонии стало исполнение в Вильнюсском Дворце спорта знаменитого «Реквиема» Дж. Верди (вечер был посвящен памяти жертв сталинских репрессий).

Памяти М. Мажвидаса была посвящена первая постановка в новом Клайпедском муз. театре. Это опера молодого композитора А. Жигайтите «Мажвидас», созданная по одноименной драме Юст. Марцинкявичюса (реж. Г. Жилис, дирижер Г. Ринкявичюс, художник В. Идзелите, балетмейстер Д. Тхоржевский).

Звания «Народный артист Литовской ССР» в 1988 г. удостоен композитор А. Рекашюс.

Гос. премии Литов. ССР в 1988 г. присуждены композитору Й.-О. Балакаускасу за симфонию № 2 (1979 г.), концерт для гобоя и струнных (1981 г.), «Инструментальную оперу» для симфонич. оркестра (1987 г.), нар. арт. Литов. ССР И. Милькявичюте за творческую деятельность в 1986—1987 гг.

Кино. В 1988 г. на Литовской к/ст создано 6 игровых фильмов, 20 документальных (в т. ч. 1 полнометражный), 1 научно-популярный фильм и 24 киножурнала. Среди них — историч. фильм «Час полнолуния» (реж. А. Жебрюнас). Проблемы молодежи — в центре фильма «Не помню лица твоего» (сценарий Л. Яцинявичюса, реж. Р. Банионис). По мотивам повести А. С. Пушкина «Пиковая дама» снят фильм «Эти... три верные карты...» (сценарий А. Орлова и А. Шлепанова, реж. А. Орлов). По заказу Гостелерадио СССР созданы двухсерийный фильм «Корни травы» (по мотивам повестей В. Ясюкайтите, она же автор сценария, реж. Г. Лукшас), фильм «Туман» (сценарий Р. Шавялиса, реж. Г. Ласис).

Для детей созданы, в частности, фильм-сказка «Железная принцесса» (реж. А. Араминас, сценарий В. Пальчинскайте), а также мультипликационные фильмы «Щедрость» (реж. З. Штейнис) и «Бермудское кольцо» (реж. И. Березницкас).

В числе новых документальных фильмов — кинолента «Ноев ковчег» (реж. Р. Шилинис), фильмы «У засыпанного колодца» (реж. А. Шаблявичюс), «... Я не могу вернуться», «Кирпичный флаг» (реж. С. Бержинис) и др.

В мае в Литве состоялись Дни к/ст «Ленфильм» (посв. ее 70-летию).

Изобразительные искусства. Среди многочисленных художеств. выставок, развернутых в музеях и выставочных залах Литвы в 1988 г., большим успехом пользовалась республиканская выставка изобразительного искусства, проходившая в Вильнюсском Дворце художеств. выставок. Внимание посетителей этой выставки привлекали не только новые произведения, созданные живописцами за последние годы, но и работы, в свое время так и не дошедшие до зрителей. Это живописные полотна, отражающие многие болевые моменты в истории республики, страны. Кроме того, были проведены: республиканская выставка сценографии (270 работ), 2-я республиканская выставка медалей (в ней приняли участие 47 авторов, экспонировалось св. 300 медалей), обзорная выставка произведений литов. мастеров изобразительного искусства, проживающих за рубежом, и др.

В Москве состоялась персональная выставка произведений народного художника Литов. ССР В. Гечаса.

Действит. членом Академии художеств СССР в 1988 г. избран В. Чекануускас, членами-корреспондентами — Г. Баравикас и А. Савицкас.

Гос. премия Литов. ССР в 1988 г. присуждена художнику В. Кисарауускасу — за произведения живописи: «Праздник» (1975 г.), «Красный реквием. Посвящается М.-К. Чюрлёнису» (1975 г.), «В. Миколайтис-Путинас и Адам Мицкевич» (1977 г.), «Портрет художника И. Рустемаса» (1979 г.), «Театральный мотив» (1980 г.), из цикла «XX век» (1987 г.).

Строительство и архитектура. В 1988 г. солотыми медалями Академии художеств СССР награждены скульптор С. Кузма, архитекторы А. Черняускас, Р. Юрела и А. Вишионас за архитектурно-скульптурный ансамбль «Солнечные часы» в г. Шяуляй.

Ленинской премии в 1988 г. удостоены С. Калинка, З. Докшас — за архитектуру пос. Юкнайчяй совхоза им. 25-го съезда КПСС Литов. ССР. Гос. премия Литвы в 1988 г. присуждена А. Кибранцасу, С.-Б. Ласавицкасу, А. Лисанке и Э. Пурлису — за исследование, реставрацию и приспособление для Музея прикладного искусства Литов. ССР бывшего арсенала вильнюсского Нижнего замка.

Художественная самодеятельность. В 1988 г. в Литов. ССР насчитывалось 321 490 участников художеств. самодеятельности (1768 хоровых коллективов, 2635 вокальных ансамблей, 41 ансамбль песни и танца, 386 ансамблей нар. инструментов, 800 сельских капелл, 363 духовых оркестра, 948 эстрадных оркестров и ансамблей, 3381 хореографич. коллектив).

Литов. общество народного искусства в 1988 г. было принято в международную организацию по народному творчеству.

1—3 июля 1988 г. в Вильнюсе состоялся студенческий праздник песни и танца прибалтийских республик «Гаудеамус X», посвященный 70-летию ВЛКСМ. В нем приняли участие 6558 студентов из Литвы, Латвии, Эстонии, РСФСР, Белоруссии, Украины и Молдавии (всего — св. 130 коллективов). Нар. коллективы Литвы показали свое искусство на состоявшемся в Москве 1-м Междунар. фестивале фольклора.

Гос. премия Литов. ССР в 1988 г. присуждена П. Матайтису — за развитие традиций литов. нар. искусства, воссоздание литов. аутентичных песен, художеств. музыкально-театральные программы и постановки в Литов. фольклорном театре.

Общественные и культурные контакты с зарубежными странами. В 1988 г. Литов. общество дружбы и культурной связи с зарубежными странами поддерживало разносторонние связи с 53 странами. Были приняты 54 делегации обществ и ассоциаций дружбы с СССР из 27 стран, 50 профсоюзных и 16 молодежных делегаций.

Дни культуры и другие мероприятия с участием представителей Литов. ССР прошли на Кубе, в СФРЮ, ФРГ, Швейцарии, Мексике, Мозамбике. В них участвовали 8 художеств. коллективов (всего было дано 40 концертов, на которых побывали ок. 30 тыс. зрителей). В течение года за рубежом были показаны 23 крупные литов. выставки разных жанров.

В 1988 г. на гастроли в Варшаву выезжал коллектив Гос. академич. театра оперы и балета Литов. ССР. Свои лучшие спектакли показал в США Молодежный театр Литов. ССР.

В 1988 г. в республике были проведены Дни Сувалкского воеводства (ПНР), Дни Португалии, фестиваль дружбы сов. и венгерской молодежи и др. В выставочных залах Литвы были показаны 17 выставок из 13 зарубежных стран. Прошли гастроли оперной труппы Словацкого театра (в рамках Дней культуры ЧССР в СССР), театра «Элизабетбюне» из австрийского г. Зальцбург, Варшавского «Театра Вельки» и др.

В. Эйгялис.

МОЛДАВСКАЯ СОВЕТСКАЯ СОЦИАЛИСТИЧЕСКАЯ РЕСПУБЛИКА
(Молдавия, МССР)

Общие сведения. Площадь — 33,7 тыс. км². Население — 4341 тыс. чел. (на 1 января 1989 г.). В республике 40 сельских районов, 21 город и 49 поселков городского типа. Столица — Кишинев (720 тыс. жителей на 1 января 1989 г.). Население: молдаване, украинцы, русские, гагаузы и др.

Государственный строй. Молдавская ССР — союзная советская социалистич. республика в составе СССР. Действующая Конституция МССР принята 15 апреля 1978 г.

Верх. Совет МССР 11-го созыва избран 24 февраля 1985 г. в составе 380 депутатов, в их числе — 196 рабочих и колхозников, 253 члена и кандидата в члены КПСС, 127 беспартийных, 138 женщин, 67 депутатов в возрасте до 30 лет.

Пред. Верх. Совета МССР — И. К. Чебан; заместители — М. Г. Думбраван, Л. А. Мунтян, И. К. Сербин, Н. Г. Чегурко. Пред. Президиума Верх. Совета МССР — М. И. Снегур (с июля 1989 г., до этого — А. А. Мокану); заместители — И. П. Морарь, В. С. Пушкаш (с июля 1989 г.); секретарь Президиума — Н. П. Кириак (до июля 1989 г.); члены Президиума — И. И. Арнаут (с июля 1989 г.), И. И. Буженица, В. А. Виневрача, Н. Н. Георгиогло, С. К. Гроссу, Л. И. Гураль, И. Т. Гуцу, Ж. В. Донская, В. М. Иовв, А. П. Кара, Д. И. Ниделку, И. А. Палий, А. В. Симашкевич, В. С. Скрипник, А. В. Яшан.

Пред. Совета Министров МССР — И. П. Калин; первый заместитель — А. Н. Сангели; заместители — В. В. Киктенко, В. Г. Кутыркин (он же — пред. Госплана), С. И. Мороз (с августа 1989 г.), М. С. Платон, Н. Д. Поляков, П. И. Шапа. Мин. ин. дел — П. В. Комендант.

9 апреля 1988 г. состоялась 9-я сессия Верх. Совета МССР 11-го созыва. На ней рассмотрены: проект ген. схемы управления нар. х-вом МССР, комплексный план мероприятий по выполнению постановления Президиума Верх. Совета СССР «О работе Совета народных депутатов МССР по усилению борьбы с пьянством и наркоманией» (по этим вопросам приняты соответствующие постановления). Утверждены указы Президиума Верх. Совета МССР. На 10-й

сессии (10—11 июня) принято постановление об избрании комиссии Верх. Совета МССР по вопросам межнациональных отношений и интернационального воспитания, внесены изменения в состав постоянных комиссий Верх. Совета МССР, обсужден вопрос о работе сов. и хозяйств. органов республики по обеспечению выполнения программы строительства жилья и объектов социально-культурного назначения в свете решений 27-го съезда КПСС и 16-го съезда Компартии Молдавии. Рассмотрен вопрос о работе Президиума Верх. Совета МССР по руководству деятельностью местных Советов нар. депутатов в осуществлении перестроечных процессов в республике. Принят закон «О народном обсуждении важных вопросов государственной жизни». Утверждены указы Президиума Верх. Совета МССР. На 11-й сессии (1 ноября) приняты: законы о гос. плане экономич. и социального развития МССР на 1989 г., о гос. бюджете республики на 1989 г., постановление о ходе выполнения гос. плана экономич. и социального развития МССР в 1988 г. и об утверждении отчета об исполнении гос. бюджета МССР за 1987 г. Рассмотрен ход выполнения принятого 31 июля 1987 г. постановления Верх. Совета МССР по запросу депутатов Верх. Совета МССР Н. Н. Георгиогло, П. Ф. Колевой, Ф. Г. Райлян заместителю Пред. Совета Министров МССР, пред. Госплана МССР В. Г. Кутыркину и мин. жилищно-коммунального х-ва МССР В. Г. Синеву (о предпринимаемых практич. мерах по улучшению обеспечения юга республики питьевой водой). Утверждены указы Президиума Верх. Совета МССР. Заслушана информация о деятельности Президиума Верх. Совета республики в период после 10-й сессии Верх. Совета МССР.

Коммунистическая партия Молдавии на 1 января 1989 г. насчитывала 193 963 члена и 6495 кандидатов в члены партии (5488 первичных партийных организаций).

Бюро и секретариат ЦК КП Молдавии. Члены Бюро — С. К. Гроссу, И. Т. Гуцу (с мая 1989 г.), Г. И. Еремей, И. П. Калин, А. А. Мокану, В. К. Пшеничников (с ноября 1988 г.), А. Н. Сангели, В. Ф. Семенов, М. И. Снегур, Н. А. Цыу. Кандидаты в члены Бюро — Л. Д. Дикусар, В. А. Казюлин, Г. И. Лаврančук, М. И. Мунтян (все — с мая 1989 г.), В. В. Руньковский.

Первый секретарь ЦК КП Молдавии — С. К. Гроссу, второй секретарь — В. К. Пшеничников (с ноября 1988 г.), секретари — И. Т. Гуцу (с мая 1989 г.), В. Ф. Семенов, М. И. Снегур (до июля 1989 г.).

16 января 1988 г. состоялся 7-й пленум ЦК КП Молдавии, на котором заслушан и обсужден отчет о работе Бюро ЦК КП Молдавии по руководству перестройкой в республике, рассмотрены орг. вопросы. На 8-м пленуме (27 апреля) были обсуждены задачи республиканской партийной организации, связанные с выполнением решений Февральского (1988 г.) пленума ЦК КПСС. На 9-м пленуме (20 мая) рассмотрен ход выполнения Комплексной программы развития производства товаров нар. потребления и сферы услуг в МССР на 1986—2000 гг. и задачи парт., сов. и хозяйств. органов республики по дальнейшему наращиванию произ-ва потребительских товаров и платных услуг. Избраны делегаты на 19-ю Всесоюзную конференцию КПСС. На 10-м пленуме (23 июля) обсужден вопрос о работе республиканской парторганизации по выполнению Продовольственной программы и мерах по улучшению продовольственного обеспечения населения в свете требований 19-й Всесоюзной конференции КПСС. На 11-м пленуме (5 ноября) рассмотрен орг. вопрос.

Ход выполнения в республике постановления ЦК КПСС о состоянии борьбы с преступностью в стране и дополнительных мерах по предупреждению правонарушений рассмотрен на прошедшем 8 октября 1988 г. собрании актива республиканской парт. организации.

Профессиональные союзы МССР на 1 января 1989 г. насчитывали 2 115 185 членов (9924 первичные организации). Пред. республиканского совета профсоюзов — Г. И. Еремей.

28 апреля 1988 г. на 4-м пленуме Молд. республиканского совета профсоюзов обсужден отчет президиума Молд. совета профсоюзов о работе по руководству перестройкой профсоюзных органов в свете требований 27-го съезда КПСС и 18-го съезда профсоюзов СССР. Рассмотрен вопрос о статусе члена, кандидата в члены Молд. республиканского совета профсоюзов. На 5-м пленуме (8 сентября) обсуждены задачи профсоюзов республики по реализации решений 19-й Всесоюзной конференции КПСС и 3-го пленума ВЦСПС. На 6-м пленуме (29 декабря) рассмотрен вопрос о совершенствовании структуры профсоюзов республики и сокращении аппарата Молдавского республиканского совета профсоюзов.

Ленинский Коммунистический Союз Молодежи Молдавии (ЛКСММ) на 1 января 1989 г. насчитывал 515 845 членов (6270 первичных комсомольских организаций).

Первый секретарь ЦК ЛКСММ — Д. П. Брагиш (с августа 1988 г.), второй секретарь — Н. Н. Губачев, секретари — Д. В. Агапи, Т. П. Вернигорова, С. В. Попескул (с августа 1988 г.).

15 июня 1988 г. на 4-м пленуме ЦК ЛКСММ обсуждены задачи комсомольских организаций республики по выполнению решений Февральского (1988 г.) пленума ЦК КПСС. На 5-м пленуме (29 августа) решены орг. вопросы.

Социально-экономическое развитие. Общеэкономические показатели развития нар. х-ва. Произведенный нац. доход составил 7,9 млрд. руб. (в фактических ценах). Продукция промышленности возросла по сравнению с 1987 г. на 32,2 млн. руб. и достигла 10,1 млрд. руб. Продукция с. х-ва в 1988 г. составила 4,8 млрд. руб. Осуществлялись меры по приоритетному развитию социальной сферы. Опережающее развитие получило произ-во предметов потребления. Вместе с тем не достигнуты намеченные на 1988 г. планы по некоторым важным показателям, в т. ч. по нац. доходу, реальным доходам населения. Большое число пром. предприятий не выполнило договорные обязательства по поставкам продукции. Ок. 5% пром. предприятий допустили убытки.

Социальное развитие. Трудовые ресурсы республики оставались на уровне 1987 г. и составляли св. 56% всего населения. В 1988 г. продолжалось перераспределение их по сферам деятельности. Общая численность рабочих и служащих составила 1576 тыс. чел., колхозников — 309 тыс. В кооперативах и индивидуальной трудовой деятельностью было занято ок. 50 тыс. чел.

В 1988 г. денежные доходы населения росли более высокими темпами, чем в предыдущие два года. Не удалось должным образом обеспечить сбалансированность денежных доходов и расходов населения. Среднемесячная зарплата рабочих и служащих в нар. х-ве увеличилась за год со 167 руб. до 178 руб., оплата труда колхозников возросла до 162 руб. в месяц (против 157 руб. в 1987 г.). В 1988 г. население республики получило из общественных фондов потребления выплат и льгот на сумму 2,3 млн. руб., или на 6,3% больше, чем в 1987 г. Возросли реальные доходы населения.

Продуктов питания и непродовольств. товаров в 1988 г. произведено на 5,7 млрд. руб. Мяса (промышленная выработка) произведено в 1988 г. 223,5 тыс. т, колбасных изделий — 45,6 тыс. т, цельномолочной продукции (в пересчете на молоко) — 443,7 тыс. т, растительного масла — 114 тыс. т, консервов — 1842,7 млн. усл. банок. Выпуск непродовольств. товаров увеличился по сравнению с 1987 г. на 11,1%.

Производство основных товаров народного потребления

Виды товаров	1980 г.	1987 г.	1988 г.
Трикотажные изделия, млн. шт.	56,6	64,0	66,6
Обувь, млн. пар	16,4	20,9	22,0
Телевизоры цветного изображения, тыс. шт.	—	50,6	82,5
Холодильники, тыс. шт.	244,9	161,5	155,9
Стиральные машины, тыс. шт.	241,2	325,1	310,0

Платных услуг оказано населению на 717 млн. руб. (план выполнен на 107%). Несмотря на увеличение объемов платных услуг, спрос на многие из них удовлетворен не полностью. Объем реализации бытовых услуг возрос на 20,4%. Однако по-прежнему имеются большие различия в оказании услуг между городом и селом.

В 1988 г. для населения республики построено 29,3 тыс. квартир общей площадью 1,8 млн. м². План строительства жилья не выполнен.

Различными видами обучения в 1988 г. было охвачено св. 1,7 млн. чел. Среднее образование получили 53 тыс. чел. Вузы подготовили 8 тыс. чел., средние спец. учебные заведения — 17 тыс. чел. В дошкольных учреждениях воспитывалось 350 тыс. детей. Введены в действие общеобразовательные школы на 25,1 тыс. мест, ПТУ — на 1,9 тыс. мест, дошкольные учреждения — на 11,3 тыс. мест (план ввода в действие всех этих объектов не выполнен). Сданы в эксплуатацию новые больницы на 495 коек, амбулаторно-поликлинические учреждения на 5260 посещений в смену (план их ввода в действие не выполнен). Продолжалось развитие сети санаториев и учреждений отдыха, число мест в них превысило 25 тыс.

Ухудшился показатель рождаемости, который в расчете на 1 тыс. жит. снизился с 21,8 (1987 г.) до 20,9 (1988 г.). Показатель смертности остался на уровне прошлого года (9,6).

Общая сумма затрат на охрану окружающей среды и рациональное использование природных ресурсов составила в 1988 г. св. 100 млн. руб. Введены в действие очистные сооружения в г. Комрате, поселках Вулканешты, Липканы, Тараклия. Проведена посадка леса на площади 2,5 тыс. га, защитных лесонасаждений в колхозах, совхозах на 4,6 тыс. га и полезащитных лесных полос на площади св. 1 тыс. га.

Научно-технический прогресс. В 1988 г. на комплексную механизацию и автоматизацию переведено 26 участков и цехов, установлено 107 механизированных поточных и автоматич. линий (в т. ч. 5 роторных), внедрено 104 промышленных робота. Зарегистрировано ок. 300 изобретений. Создано св. 60 образцов машин, оборудования, приборов и средств автоматизации. Освоено и начато произ-во 176 новых видов продукции. Вместе с тем госзаказ по поставке важнейших видов новой продукции выполнен на 75%. В агропромышленном комплексе в 1988 г. по интенсивным технологиям возделывались 66% озимых посевов на зерно, 86% посевов кукурузы, 67% посевов сах. свеклы. Однако удельный вес площадей подсолнечника и овощей, возделываемых по интенсивным технологиям, снизился и составил соответственно 82% и 32%. На технич. перевооружение и реконструкцию действующих предприятий использовано ок. 374 млн. руб., или на 11% больше, чем в 1987 г.

Ресурсосбережение. В нар. хозяйстве республики сэкономлена 491 тыс. гигакалорий теплоэнергии и 179 млн. кВт·ч электроэнергии, что более чем в полтора раза больше экономии, учтенной в лимитах. Строительные организации и предприятия стройиндустрии сэкономили 6,9 тыс. т проката черных металлов, более 55 тыс. т цемента и др.

Совершенствование управления и хозяйственного механизма. В 1988 г. в условиях полного хозрасчета и самофинансирования работала одна треть промышленных предприятий легкой, местной, мебельной и деревообр. промышленности. В новых условиях работали железнодорожный и речной транспорт, связь, гос. и кооп. торговля. Договорные обязательства предприятиями, работающими на полном хозрасчете и самофинансировании, выполнены на 99,3%. Прирост объема продукции на них составил 8,1%, или более чем в 2 раза выше, чем на остальных предприятиях.

Развивались арендные отношения в с. х-ве. 413 колхозов, совхозов и межхозяйств. предприятий работали в условиях аренды. На арендном подряде было занято св. 3 тыс. бригад и звеньев. Этой формой организации труда охвачено 116,9 тыс. чел., или 25,5% от среднегодовой численности рабочих и колхозников, занятых в растениеводстве и животноводстве.

В республике проводилась работа по совершенствованию управления нар. х-вом. В процессе внедрения новой системы управления сокращено с 50 до 36 общее количество мин-в, гос. к-тов, ведомств и др. Экономия, связанная с сокращением штатов и упразднением органов управления, составила 3,9 млн. руб. Осуществлялась работа по налаживанию внешнеэкономич. связей республики. Возрос экспорт непродовольств. товаров нар. потребления, продукции машиностроения и приборостроения. На территории республики зарегистрировано 2 совм. предприятия с участием сов. и иностр. организаций и фирм. Вместе с тем возможности нового механизма хозяйствования реализованы не в полной мере.

Производство отдельных видов промышленной продукции

Виды продукции	1980 г.	1987 г.	1988 г.
Электроэнергия, млрд. кВт·ч	15,5	17,4	17,0
Электрические машины крупные, шт.	2112	3199	3243
Насосы центробежные, тыс. шт.	90,2	91,9	103,0
Шифер, млн. усл. плиток	134,0	171,5	173,6
Трубы асбоцементные, км усл. труб	2200	2652	2677

Промышленность. План реализации продукции с учетом поставок выполнен на 98,3%. Общий объем промышленного произ-ва возрос против 1987 г. на 3,4%, производительность труда повысилась на 4,1%.

Агропромышленный комплекс (АПК). На начало 1989 г. в республике насчитывалось 470 совхозов, 375 колхозов, 164 межхозяйств. предприятия и объединения, 18 агропромышленных и научно-производств. объединений. Продукции с. х-ва получено более чем на 9,7 млрд. руб. (на 2,4 млн. руб. больше, чем в 1987 г.). Уменьшение объемов произ-ва и закупок отд. видов с.-х. продукции по сравнению с 1987 г. привело к сокращению прибыли колхозов, совхозов и межхозяйств. предприятий на 12 млн. руб. Рентабельность с.-х. произ-ва осталась на уровне 1987 г.

Производство основных продуктов растениеводства
(во всех категориях хозяйств, тыс. т)

Виды продуктов	1981—1985 гг. (в среднем за год)	1986—1988 гг. (в среднем за год)	1987 г.	1988 г.
Зерно	2512,1	2369,2	2011	3051.8
Сахарная свекла (фабричная)	2355,1	2279,9	2111	2271.5
Овощи	1302,3	1333,7	1282	1280.9
Виноград	1367,4	1127,3	1039	1120.3
Плоды и ягоды	857,7	1043,9	1053	855.6

Производство основных продуктов животноводства
(во всех категориях хозяйств)

	1981—1985 гг. (в среднем за год)	1986—1988 гг. (в среднем за год)	1987 г.	1988 г.
Мясо (в убойном весе), тыс. т	265,9	330,9	329	334.3
Молоко, тыс. т	1244,8	1436,7	1432,6	1491.2
Яйца, млн. шт.	981,2	1136,7	1140,7	1175.5
Шерсть (в физич. весе), т	2594	2799	2719	2877

В 1988 г. пшеницы собрано 1067,9 тыс. т, кукурузы на зерно 1337,8 тыс. т. Урожайность зерновых культур возросла и составила в целом по республике 37,9 ц с 1 га. Государству продано 2045,1 тыс. т сах. свеклы, 202,2 тыс. т подсолнечника, 1076,6 тыс. т овощей, 655,9 тыс. т плодов и ягод, 858,8 тыс. т винограда.

В 1988 г. государству продано: 395,2 тыс. т скота и птицы (в живом весе), 1149,7 тыс. т молока, 695,8 млн. шт. яиц.

В обществ. х-вах произ-во мяса по сравнению с 1987 г. возросло на 3%, молока — на 6%, яиц и шерсти — на 5%. Средний удой молока от одной коровы повысился на 276 кг, или на 8%. Возросла также яйценоскость кур. На 16% возросла продуктивность крупного рогатого скота.

Поголовье продуктивного скота
(на начало года, тыс.)

	Во всех категориях хозяйств			В том числе у населения	
	1981 г.	1988 г.	1989 г.	1988 г.	1989 г.
Крупный рогатый скот	1175,9	1161,8	1130,0	180,4	183,6
в т. ч. коровы	434,6	415,0	411,9	93,0	94,7
Свиньи	1971,1	1703,0	1858,1	150,3	250,4
Овцы и козы	1179,9	1258,4	1302,3	721,6	777,8

Увеличение произ-ва продукции животноводства в 1988 г. достигнуто в основном за счет повышения продуктивности скота и птицы. Вместе с тем колхозы и совхозы ряда р-нов республики несли значительные потери из-за падежа скота.

Капитальные вложения на развитие АПК, включая отрасли, обеспечивающие с. х-во средствами произ-ва, составили в 1988 г. 1,1 млрд. руб., или 83% установленного лимита. Из этих средств на развитие с. х-ва направлено

862,7 млн. руб., на развитие перерабатывающих отраслей — 88,2 млн. руб. Введены в действие мощности по произ-ву цельномолочной продукции на 33 т в смену, плодоовощных консервов на 106 млн. усл. банок, птицефабрики мясного направления на 4,3 млн. голов птицы в год и др. Агропромышл. комплексу поставлены 423,1 тыс. т минеральных удобрений, 18,4 тыс. т химич. кормовых добавок.

Капитальное строительство. В 1988 г. освоено 2202 млн. руб. капитальных вложений. Увеличены мощности по выпуску продукции на з-дах: «Молдавизолит» — на 10 млн. руб. и «Литмаш» на 2 млн. руб. в Тирасполе, «Микропровод» — на 2,2 млн. руб. в Кишиневе. Вступил в строй з-д крупнопанельного домостроения в пос. Дрокия мощностью 99,6 тыс. м² панелей и конструкций. Сданы в эксплуатацию новые мощности по выпуску товаров нар. потребления: на Бендерском шелковом комбинате (по выпуску 15,4 млн. м² тканей), на Унгенском молочном комбинате (по выпуску 30 т цельномолочной продукции в смену), на Каменском консервном з-де (по выпуску 10 млн. услов. банок овощных и фруктовых консервов). Однако вследствие распыления средств по многочисленным стройкам и срыва ввода объектов в эксплуатацию объем незавершенного строительства на конец 1988 г. возрос только за счет госкапвложений более чем на 170 млн. руб., или на 17% по сравнению с 1987 г.

Академия наук Молдавской ССР. Создана в 1961 г. На 1 января 1989 г. в АН насчитывались 21 академик и 25 чл.-корр. Президент — А. А. Жученко.

В АН — 3 отделения, объединяющие 16 науч. учреждений; 1323 научных сотрудника, в т. ч. 113 докторов наук и 813 кандидатов наук.

Деятельность в 1988 г. В АН МССР проводились исследования по 152 темам и 95 самостоятельным разделам, относящимся к 85 общесоюзным проблемам в обл. естественных и обществ. наук. В нар. х-во внедрены 124 законченные разработки (экономич. эффект от их использования составил 46 млн. руб.).

12 февраля 1988 г. на общем собрании АН приняты поправки к типовому уставу н.-и. ин-та АН МССР и соответствующие поправки к уставу АН МССР и типовому положению об отделении академии. Утверждено положение о порядке замещения должностей руководящего состава и выборах ученого Совета в н.-и. ин-тах (отделах) АН МССР. На общем собрании 29 апреля обсуждены задачи по дальнейшей перестройке деятельности АН МССР; заслушаны науч. доклады: «Тепло- и массоперенос при электрическом воздействии» (докладчик М. Болога), «Построение социализма в МССР: опыт и проблемы» (докладчик В. Царанов), «Техногенез и охрана почв» (докладчик А. Урсу).

Экологич. обстановка в Молдавии и задачи н.-и. учреждений по охране окружающей среды и рац. использованию природных ресурсов были рассмотрены 8 июня на сессии общего собрания АН МССР и республиканского совета по координации межотраслевых научно-технич. проблем.

В течение 1988 г. проведены 4 всесоюзных и 4 республиканских научных форума. В их числе — Всесоюзная научно-практич. конференция «Пути совершенствования социалистического образа жизни в условиях перестройки и революционного обновления советского общества» (октябрь), 9-я Всесоюзная геометрическая конференция (сентябрь), 11-я Всесоюзная конференция по физике полупроводников (октябрь) и др. Состоялась науч. конференция «Победа социалистической революции в Молдавии» (к 70-летию установления Советской власти в Молдавии).

Учеными АН МССР опубликованы 183 науч. работы (1034 изд. листа). Среди них — коллективные монографии: «Конструкции топологических колец и модулей», «Сложные полупроводники», «Стеклообразные полупроводники в фотоэлектрических системах записи оптической информации», «Очистка подземных вод от токсичных примесей электрохимическими методами», «Экономические проблемы развития АПК Молдавской ССР», «История молдавской литературы» (т. 2); авторские работы: «Математическая теория колебаний упругих и вязкоупругих пластин и стержней» И. Филиппова и В. Чебан, «Расчет электрических полей изоляционных конструкций» О. Гримальского, В. Иванова, «Адаптивный потенциал культурных растений (эколого-генетические основы)» А. Жученко, «Местные Советы в условиях интенсификации сельскохозяйственного производства» Ю. Тодыка.

В книжном фонде Центр. б-ки АН МССР на 1 января 1989 г. насчитывалось 1 287 406 единиц (в т. ч. 422 425 экз. на иностр. языках). Библиотека обменивалась изданиями с 234 б-ками СССР и 405 б-ками и науч. учреждениями зарубежных стран.

Культурная жизнь. Литература и литературоведение. В 1988 г. вышли в свет избр. произведения (в 2 тт.) классика молд. и румынской литературы Б. П. Хашдеу, романы «Жизнь и смерть несчастного Филимона» В. Бешлягэ, «Пьеса для провинциального театра» Д. Матковского, «Омут» Анны Лупан, «Любви все возрасты покорны» М. Чиботару, «Все повторяется» Н. Русу, «Отзвуки. Студия „Иляна-фильм“» Н. Виеру, «Иллюзия Икара» И. Богату и др. Изданы новые сб-ки рассказов: «Деревянная зенитка» Н. Есиневу, «Шафер на свадьбе брата» В. Думбрэвяну, «Диагональное сходство» М. Гараза, «В ожидании Фэт-Фрумоса» Л. Кодряну, «Подарок деда Дэнилэ» И. Якима, «Человек по доброй воле» З. Ченуше, «Девочка из телевизора» Л. Хлиб, «Монолог в четыре голоса» М. Штефана, а также сборник пьес «Комедии» П. Кэраре.

Выпущены новые книги стихов: «Прелюдия радости» Дж. Меницка, «Мне дорого» Л. Делеану, «Крыло под одеждой» Н. Дабижи, «Избранное» Г. Водэ, «Банальные диалоги» И. Ватаману, «Рабочие воскресения» Л. Ботнару, «Рубашка Нессоса» А. Цуркану, «Осень самозабвения» Л. Собецки, «Общий знаменатель» Е. Чокли, «Свет мечты» Л. Бырлэдяну, «Неоконченная сказка» М. Бени, «Книга для глаз, ушей и малышей» К. Драгомира, «В пространстве луча» Т. Брагэ, «Состояние души» В. Романчука, «Термометр» Е. Тарлапана.

Опубликованы новые произведения русских писателей, живущих и работающих в Молдавии, в их числе — романы «Исцеление» Г. Немчинова, «Час нашествия» А. Когана, «Стихи» Р. Ольшевского.

В переводе на молд. яз. изданы: «Избранное» (в 2 тт.) М. Лермонтова, «Стихи» В. Солоухина, романы «Дети Арбата» А. Рыбакова, «Возьму твою боль» И. Шамякина, «Цветение несеянной ржи» В. Бубниса, «Сказки по телефону» Дж. Родари и др.

Вышли в свет новые работы по литературоведению и литературной критике, среди них — «Проблема жизни и творчества» А. Хропотинского (монография о произведениях И. Друцэ), «Сила публицистического слова» И. Чокану, «Поэзия и диалектика жизни» Е. Ботезату, «Наш долг перед художественным словом» В. Сеника.

В феврале 1988 г. широко отмечено 150-летие со дня рождения классика молд. и румынской литературы, историка и публициста Б. П. Хашдеу.

В 1988 г. отмечено 60-летие известного молд. писателя И. Друцэ; ему присвоено почетное звание нар. писателя Молд. ССР.

Гос. премии МССР в 1988 г. удостоены поэты Н. Костенко — за книгу «Стихотворения и поэмы», Н. Дабижа (Чобану) — за книги для детей «Антология древней молдавской поэзии», «И сказала мне жар-птица», «По следам Орфея».

Театр. В 1988 г. театры республики осуществили ряд новых постановок. На сцене Молд. академич. муз.-драм. театра им. М. Эминеску поставлены спектакли «Тартюф» Мольера (реж. И. Тодоров), «Мынодора» А. Стрымбяну (реж. А. Бэляну), «Таке, Янке и Кадыр» В. И. Попы (реж. И. Бордеяну), в Русском драм. театре им. А. П. Чехова — «По соседству мы живем» С. Лобозерова (реж. Н. Аронецкая), «Женский стол в „охотничьем зале“» В. Мережко (реж. В. Апостол), «Колыма» И. Дворецкого и «Красный уголок» М. Розовского (режиссер спектаклей Н. Бецис). Среди премьер театра «Лучафэрул» — «Молда» И. Пую (реж. И. Шкуря), «Непослушный петушок» И. Лучиана (режиссеры В. Зайчук и Г. Челпан). В Бельцком молд. муз.-драм. театре им. В. Александри состоялись премьеры спектаклей «Святая святых» И. Друцэ (реж. М. Волонтир), «Автобус» С. Стратиева (реж. А. Пынзару), в Кагульском молд. драм. театре — «Гора и долина» Б. П. Хашдеу, «Приговор» М. Ворфоломеева, «Бес вселился» М. Фор, «Раду-Штефан первый и последний» А. Бусуйока (реж. спектаклей В. Игнат). В числе новых спектаклей Тираспольского русского театра драмы и комедии — «Собачье сердце» М. Булгакова (инсценировка А. Червинского, реж. А. Кузнецова), «Стихийное бедствие» Б. Рацер и В. Константинова (реж. А. Левицкий), «Звезды на утреннем небе» А. Галина (реж. М. Абрамов). Кукольный театр «Ликурич» показал новые спектакли: «Кошкин дом» С. Маршака (реж. М. Бихман), «Клочки по закоулкам» Г. Астер, «Лоскутик» В. Маслова и М. Супонина, «Возле елки» Ю. Филипа (реж. спектаклей Т. Жуков).

В ноябре 1988 г. в Кишиневе проведен Всесоюзный театральный фестиваль «Друцэ и современный театр».

В 1988 г. театры Молдавии дали 2923 спектакля, которые посетили 1 267 900 зрителей.

Музыка. Молдавский академич. театр оперы и балета поставил в 1988 г. оперы «Карлсон, который живет на крыше» А. Гершфельда (муз. рук. спектакля и дирижер А. Гершфельд, реж.-пост. Э. Константинова), «Севильский цирюльник» Дж. Россини (муз. рук. спектакля и дирижер А. Мочалов, реж.-пост. Е. Платон), балет «Белоснежка и семь гномов» Б. Павловского (муз. рук. спектакля и дирижер И. Янаке, балетмейстер-постановщик Г. Майоров).

Композиторами Молдавии создан ряд новых произведений, среди которых — оперная сцена «Спать хочется» (по А. П. Чехову), вариации для фортепиано, скерцо для двух фортепиано, хоровая сюита М. Стырчи; одноактная опера «Чудная баба», «Гайдукская баллада» для симфоним. оркестра Е. Фиштика; 2 хора на стихи М. Эминеску, 5 миниатюр для фортепиано З. Ткач; концерт для клавесина и струнного оркестра, струнный квартет В. Ротару; концерт для фортепиано с оркестром «Забытые песни», вокальный цикл на стихи М. Эминеску Г. Чобану; 3 пьесы для струнного квартета О.Негрущы; соната для скрипки и фортепиано, хоровой цикл (на стихи М. Эминеску) В. Чолак; соната-баллада для альта и фортепиано Б. Дубоссарского; монологи (для флейты соло) Г. Кузьминой; детский хор (на стихи Гр. Виеру) Е. Мамот.

Гос. премия МССР 1988 г. присуждена солисту оперы М. Мунтяну — за исполнение партий Ричарда в опере «Бал-маскарад» Дж. Верди, Ленского — в опере «Евгений Онегин» П. И. Чайковского и концертные программы 1987—88 гг. Звания «Народный артист МССР» удостоены реж. Е. Платон, художеств. рук. и гл. дирижер театра оперы и балета МССР А. Самоилэ, гл. дирижер симфоним. оркестра Молд. гос. филармонии Д. Гоя, художеств. рук. оркестра нар. музыки «Лэутарий» Н. Ботгрос, художеств. рук. ансамбля «Норок» М. Долган, певцы Н. Чепрага, В. Драгош.

Проведен 26-й весенний праздник искусств «Мэрцишор».

В 1988 г. художеств. коллективы Молдавской гос. филармонии дали 4 424 концерта, на которых побывали 2 051 000 зрителей.

Кино. В 1988 г. на к/ст «Молдова-фильм» созданы полнометражные художеств. фильмы «Недолгий танец любви» (сценарий А. Стрымбяну, реж. И. Мижа, оператор А. Солонарь), «Коршуны добычей не делятся» (сценарий В. Гажиу при участии А. Бродского, реж. В. Гажиу, оператор Вл. Чуря), «Диссидент» (сценарий В. Жереги, С. Акчурина, реж. В. Жереги, оператор В. Белоногов), телевизионный фильм «Гражданский иск» (2 серии, сценарий В. Озерникова, реж. И. Скутельник, оператор Вл. Чуря), хроникально-документальный полнометражный фильм «Обвиняются свидетели» (сценарий Д. Олэреску, реж. А. Кодру, оператор Ю. Флоря), короткометражные художеств. фильмы «Флоаре албастрэ» («Голубой цветок») (сценарий Ш. Буликану, реж. Ш. Буликану, оператор Ю. Михайлишин), «Медея — 1980» (сценарий А. Вартика, реж. А. Вартик, оператор Вл. Чуря), мультипликационные фильмы «Дым» (сценарий Р. Агаджанян, реж. Е. Жигня, оператор О. Матер), «Под знаком вопроса» (сценарий А. Горло, реж. Н. Сидоренко, оператор О. Матер), «Перевернутый мир» (сценарий Я. Топоровского, режиссеры А. Гладышев, Н. Асланов, оператор А. Гладышев). Выпущен 21 хроникально-документальный фильм, 6 технико-пропагандистских фильмов, 4 научно-популярных фильма, 2 учебных фильма, 11 рекламных фильмов, киноальманахи «Искусство», «Продовольственная программа», «Спортивная Молдавия», «Наука», «Пионерия», 6 номеров сатирич. журнала «Устурич». На молд. яз. дублировано 16 художеств. фильмов, с молд. яз. на русский — 2 художеств. фильма.

На 1 января 1989 г. киносеть республики насчитывала 1729 киноустановок. В течение 1988 г. состоялось св. 717 870 киносеансов, на которых побывали 54 586 300 зрителей.

Гос. премия МССР в 1988 г. присуждена реж. Э. Лотяну — за сценарий и режиссуру телевизионного художеств. фильма «Лучафэрул».

Изобразительные искусства. В 1988 г. в Кишиневе состоялись республиканские художеств. выставки «Всегда начеку», «Художники — детям», традиционная осенняя выставка произведений художников Молдавии, выставка-конкурс «Мир, события, человек», выставка-аукцион произведений живописи, графики, декоративно-прикладного искусства молд. художников, а также межреспубликанская выставка сценографии (где были показаны работы художников Молдавии и Украины).

Ряд молодых художников Молдавии приняли участие во Всесоюзной выставке «Молодость страны» и в Междунар. выставке произведений молодых художников в Москве (в рамках фестиваля творческой молодежи социалистич. стран).

В центр. выставочном зале республиканского художеств. музея была показана персональная выставка произведений графика Э. Килдеску, в историч. музее — персональные выставки произведений И. Виеру (живопись), А. Баранович (живопись), В. Ваданюк (скульптура), В. Зазерской (живопись), Б. Широкорада (политич. сатира), И. Нечитайло (живопись), Б. Соколова (живопись, сценография), Н. Эпельбаум (скульптура), Б. Эпельбаум-Марченко (скульптура).

В Доме офицеров состоялась выставка произведений молдавских художников, посвященная 70-летию пограничных войск СССР.

В Доме молодежи демонстрировалась выставка работ скульптора Ю. Харовского, в Бендерской картинной галерее — выставка графики Е. Завтур «Образ женщины в изобразительном искусстве», выставка живописи В. Полякова. В Тираспольской картинной галерее проведена выставка произведений Г. Глущенко (живопись).

Среди новых работ художников Молдавии — произведения живописи: «Леушенский мотив» Э. Романеску, «Корни», «В селе» С. Кучука, «Беспокойная осень» В. Пушкаша, «Земля» Н. Бахчевана, «Работы в поле» Т. Бэтрыну, «Весна в детском саду» В. Брынковяну, «Пробуждение» и «Простосердечие» (диптих) Г. Шойту, портрет поэта Е. Тарлапана, созданный Г. Саинчуком, «Мои всадники» В. Обуха, «Дети войны» В. Нашку и др.; произведения графики: иллюстрации к повести «Александру Лэпушняну» К. Негрущи (14 листов), «Детство Иона Крянгэ» (3 графич. листа-акварели) Э. Килдеску, «Прощание» (литография) Д. Савастина, «Диалоги» (3 листа — «Корона», «Свидетель», «Сквозь время») С. Замши и др.; произведения скульптуры: «Тревога о детях» (алюминий) К. Кобизевой, декор. композиция «Птицы», «Дерево и основы жизни» (шамот) В. Ваданюка, «Призыв» (медь) И. Китмана и др.; произведения декоративно-прикладного искусства: гобелен «Петух» Е. Ротару, гобелен «Вечный мотив» А. Негурэ, 5 декоративных блюд (шамот, глазурь) Н. Коцофана, декоративная композиция «Страж и драчун» (керамика, глазурь) В. Китикаря, 2 декоративные вазы «Народные мотивы» (шамот, глина, глазурь) Р. Киперь и другие работы.

Гос. премии Молд. ССР в 1988 г. удостоены художники: Г. Врабие — за цикл иллюстраций к поэме Вл. Маяковского «В. И. Ленин», Е. Ротару — за серию гобеленов, а также кинорежиссер В. Друк, кинооператор П. Балан, художник Е. Барашков — за альбом «Полиптик молдав» («Молдавское искусство XIV—XIX веков»).

Строительство и архитектура. В 1988 г. в Кишиневе введены в строй детский комплекс на 660 мест по ул. Х. Лившиц (архитекторы А. Боярчук, Л. Усс, М. Раду, инженеры А. Просякин, В. Гарвардт, Я. Гольденберг, при участии арх. А. Томченко, инженеров И. Зхус, Е. Чобану, Е. Ковалевой); лабораторный корпус вычислит. центра ЦСУ республики (архитекторы И. Апостолов, Т. Заярская, инж. А. Рыжонков). В Тирасполе построен новый жилой квартал по ул. 25 Октября — Шевченко (архитекторы В. Сумишевский, В. Северинов, А. Харченко, Г. Меднек, П. Сокольников, инженеры И. Семендяев, Т. Миланко, Л. Дубасова), в Бельцах сдан в эксплуатацию учебный корпус № 6 Педагогич. ин-та (арх. А. Золотухин, инженеры Я. Флом, Н. Пынтя). Среди новостроек в сельских районах — Дом культуры на 500 мест с муз. школой (архитекторы А. Золотухин, П. Тяжко, Н. Гузун, инженеры Я. Флом, Ю. Матвеев) в пос. Дондюшаны (Дондюшанского р-на), здания школы на 11 классов (на 264 учащихся), клуба на 400 мест и спортзала (архитекторы И. Апостолов, С. Чумачев, С. Гончарова, инженеры А. Обрядин, Н. Завадская, Ю. Проскуряков) в с. Букурия (на территории совхоза-з-да «Трифешты») Кагульского р-на.

Художественная самодеятельность. В 1988 г. в республике насчитывалось 8317 коллективов ху-

дожеств. самодеятельности (141 198 участников), в т. ч. 6552 коллектива (107 281 участник) в клубных учреждениях Мин-ва культуры МССР, 1478 коллективов (28 838 участников) в культурно-просветительных учреждениях профсоюзов и фабрично-заводских к-тов, 210 коллективов (3787 участников) в клубных учреждениях колхозов, 77 коллективов (1292 участника) в культурно-просветительных учреждениях др. ведомств.

Общественные и культурные контакты с зарубежными странами. В 1988 г. Молдавское общество дружбы и культурной связи с зарубежными странами поддерживало контакты с 78 странами. В течение года в МССР были приняты ок. 400 зарубежных делегаций более чем из 60 стран, в т. ч. из НРБ, ГДР, ПНР, ЧССР, Бельгии, Бразилии, Италии, Португалии, США, Японии и др., а также ок. 54 тыс. туристов из 39 стран.

В Молдавии проведены Дни дружбы МНР и Бельгии. Совм. с представителями ГДР проведен симпозиум «Автоматизация промышленного производства». Молд. ССР была представлена на проводившихся в 1988 г. междунар. ярмарках в Лейпциге (ГДР) и в Вене (Австрия).

Многие художеств. и самодеятельные коллективы гастролировали за рубежом: нар. ансамбль бального танца «Кодрянка» ПО «Счетмаш» (Кишинев) — в ПНР, нар. ансамбль песни и танца «Мэрцишор» Кишиневского Дворца молодежи — в СРР, нар. ансамбль песни и танца «Хора» Фрунзенского районного Дома культуры г. Кишинева — на Кипре; нар. ансамбль песни и танца «Ватра» Советского районного Дома культуры г. Кишинева — в Индии и Непале; нар. ансамбль песни и танца «Изворашул» Кагульского городского Дома культуры — в Индии.

С. Бортник (Культурная жизнь), А. Тимуш (Общие сведения, Гос. строй, КП Молдавии, Профсоюзы, ЛКСММ, Социально-экономическое развитие и АН МССР, Обществ. и культурные контакты с зарубежными странами).

РОССИЙСКАЯ СОВЕТСКАЯ ФЕДЕРАТИВНАЯ СОЦИАЛИСТИЧЕСКАЯ РЕСПУБЛИКА
(РСФСР, Российская Федерация)

Общие сведения. Площадь — 17 075 тыс. км². Население (по переписи 12 января 1989 г.) — 147 386 тыс. чел. В состав республики входят 16 АССР, 5 автономных областей, 6 краев, 49 областей, 10 авт. округов, 1839 сельских районов, 1037 городов, 2193 рабочих, курортных и дачных поселков. Столица — Москва (8967 тыс. жит. по переписи 12 января 1989 г., включая населенные пункты, подчиненные городскому Совету). В РСФСР проживают св. 100 наций и народностей, в т. ч. русские, татары, украинцы, чуваши и т. д.

Государственный строй. РСФСР — Российская Советская Федеративная Социалистическая Республика в составе СССР. Действующая Конституция РСФСР принята 12 апреля 1978 г.

Верх. Совет РСФСР 11-го созыва избран 24 февраля 1985 г. в составе 975 депутатов, в т. ч. 349 рабочих, 143 колхозника, 649 члена и кандидата в члены КПСС, 326 беспартийных, 198 депутатов в возрасте до 30 лет, 344 женщины.

Председатель Верх. Совета РСФСР —Н. М. Грибачев; заместители — А. С. Дворникова, В. А. Еделева, Н. Ф. Заварнова, Н. П. Нежданов, Е. А. Норка, С. П. Ткачев, В. С. Чичеров, В. Н. Штыгашев. Председатель Президиума Верх. Совета РСФСР — В. И. Воротников; заместители — Т. Г. Иванова, Х. Х. Боков, Л. Н. Григорьева, И. З. Мецаев, Ч. Д. Б. Ондар, А. П. Петров, А. П. Попов, В. И. Романов, Ш. А. Мустаев, Ф. В. Султанов, А. Ф. Сюткин, А. И. Тубылов, А. Д. Умалатов, К. Ф. Филатов, Г. Г. Цакиров, Б. К. Чабдаров, К. К. Шомоев; секретарь Президиума — С. И. Чистоплясов; члены Президиума — В. Г. Алексенцева, В. В. Андрианов, О. В. Барышникова, В. А. Боков, А. Н. Герасимов, В. Н. Голубева, А. П. Долгий, А. М. Зубов, В. И. Исаков, Я. И. Копылов, В. И. Лакомов, Л. Н. Миронова, В. А. Мороз, А. Н. Пахмутова, В. В. Петракова, И. Д. Писарев, Е. Д. Похитайло, М. Б. Рыжиков, В. Е. Смирнова.

Пред. Совета Министров РСФСР — В. А. Власов; первые заместители — Е. И. Сизенко, Ф. А. Табеев; заместители — А. В. Алексанкин (он же — пред. Госагропрома Нечерноземной зоны РСФСР), А. А. Бабенко, Л. А. Горшков, В. Г. Захаров, В. И. Казаков, Т. Н. Левина, Н. Т. Трубилин, А. А. Хомяков (он же — пред. Гос. планового к-та РСФСР). Мин. ин. дел — В. М. Виноградов.

19—20 апреля состоялась 7-я сессия Верх. Совета РСФСР 11-го созыва, на которой были приняты: Законы РСФСР — «О народном обсуждении важных вопросов государственной жизни», «Об утверждении Указов Президиума Верховного Совета РСФСР о внесении изменений и дополнений в некоторые законодательные акты РСФСР» (в т. ч. в Кодексы РСФСР об административных нарушениях, в Уголовный и Уголовно-процессуальный, в Гражданский процессуальный, в Земельный и Гражданский и др.), «Об утверждении Указов Президиума Верховного Совета РСФСР о некоторых изменениях в системе органов государственного управления и о внесении изменений и дополнений в Закон РСФСР „О Совете Министров РСФСР“» (в т. ч. об упразднении Мин-ва геологии РСФСР, об образовании союзно-республиканского Гос. агропромышленного к-та Нечерноземной зоны РСФСР и союзно-республиканского Гос. к-та РСФСР по охране природы) и Постановления Верх. Совета РСФСР — о работе советских и хозяйственных органов РСФСР по обеспечению к 2000 г. каждой семьи отдельной квартирой или индивидуальным домом в соответствии с решениями 27-го съезда КПСС, о совершенствовании управления народным хозяйством РСФСР, об утверждении Указов Президиума Верх. Совета РСФСР об освобождении Е. Ф. Карповой от должности зам. Пред. Совета Министров РСФСР и назначении на эту должность Т. Н. Левиной, о назначении А. В. Алексанкина пред. Гос. агропромышленного к-та Нечерноземной зоны РСФСР, об освобождении от должности и назначении министров РСФСР, о внесении изменений в состав К-та народного контроля РСФСР, об утверждении Н. Ф. Кузнецова зам. пред. К-та народного контроля РСФСР, о признании полномочий депутатов Верх. Совета РСФСР, избранных по отдельным округам вместо выбывших депутатов.

3 октября состоялась внеочередная сессия Верх. Совета РСФСР 11-го созыва с повесткой дня: о Пред. Президиума Верх. Совета РСФСР и о Пред. Совета Министров РСФСР. Вопросы внесены ЦК КПСС и Президиумом Верх. Совета РСФСР. В. П. Орлов освобожден от обязанностей Председателя Президиума Верх. Совета РСФСР в связи с уходом на пенсию. В. И. Воротников освобожден от обязанностей Председателя Совета Министров РСФСР и избран Председателем Президиума Верх. Совета РСФСР. А. В. Власов назначен председателем Совета Министров РСФСР.

10—11 ноября состоялась 9-я сессия Верх. Совета РСФСР 11-го созыва, на которой были приняты: Законы СССР — «О Государственном плане экономического и социального развития РСФСР на 1989 год», «О Государственном бюджете РСФСР на 1989 год», «Об утверждении Указов Президиума Верховного Совета РСФСР об изменениях в системе органов государственного управления РСФСР и о внесении изменений и дополнений в Закон РСФСР „О Совете Министров РСФСР“», «Об утверждении Указов Президиума Верховного Совета РСФСР о внесении изменений и дополнений в некоторые законодательные акты РСФСР» (в т. ч. об ответственности за нарушение установленного порядка организаций и проведения собраний, митингов, уличных шествий и демонстраций и др.) и Постановления Верх. Совета РСФСР — «О ходе выполнения Государственного плана экономического и социального развития РСФСР на 1988 год», «Об утверждении отчета об исполнении Государственного бюджета за 1987 год», об утверждении Указов Президиума Верховного Совета РСФСР о назначении и об освобождении от должности отдельных лиц, входящих в состав Совета Министров РСФСР, об освобождении от должности и назначении Гл. гос. арбитра РСФСР, об изменениях в составе и об увеличении количественного состава Верх. Суда РСФСР, об изменениях в составе постоянных комиссий Верх. Совета РСФСР, по ответу на запрос депутатов Верх. Совета РСФСР Н. В. Никитиной, К. В. Филатова.

Социально-экономическое развитие. Практич. реализация решений 27-го съезда КПСС и 19-й Всесоюзной конференции КПСС, направленных на углубление процесса перестройки, осуществление радикальной экономич. реформы оказали положительное влияние на социально-экономич. развитие Российской Федерации в 1988 г.

В нар. х-ве республики по основным показателям достигнуты следующие темпы прироста (в сопоставимых ценах; в процентах):

	1988 г. к фактическому уровню 1987 г.		Справочно: среднегодовые темпы прироста	
	по плану	фактически	1981—1985 гг.	1986—1988 гг.
Произведенный национальный доход	6,5	4,3	3,4	3,5
Чистая продукция предприятий материального производства		4,5	3,5	4,7
Продукция промышленности	4	3,6	3,4	4,0
Производство товаров народного потребления (без алкогольных напитков)	7	6,4	3,3	5,8
Продукция сельского хозяйства	6,4	1,9	1,0	3,0
Ввод в действие основных фондов		2,2	3,0	6,2
Капитальные вложения	5,8	5,1	3,5	7,3
Объем перевозок (отправления) грузов транспортом общего пользования		1,5	—1,1	3,6
Пассажирооборот транспорта общего пользования		3,4	2,7	3,3
Прибыль по народному хозяйству	6,3	9,1	5,7	8,4
Производительность труда:				
в народном хозяйстве		4,8	3,2	3,9
в промышленности	4,3	5,3	3,2	4,8
в сельском хозяйстве (общественное производство)	4,8	5,4	1,9	5,6*
в строительстве	4,0	8,5	2,7	7,0
на железнодорожном транспорте	—0,7	4,0	1,6	6,1
Численность рабочих и служащих	0,6	—1,1	0,6	—0,3
Фонд заработной платы по народному хозяйству	3,0	7	3,1	4,7
Среднемесячная денежная заработная плата рабочих и служащих	2,4	8	2,5	5,0
Среднемесячная оплата труда колхозников в общественном хозяйстве колхозов	1,0	5	6,0	6,1
Выплаты и льготы населению из общественных фондов потребления	5,4	6,9	4,7	5,5
Розничный товарооборот государственной и кооперативной торговли	6,7	6,8	2,8	5,2
Платные услуги населению	20,8	18,9	4,0	11,4

* По конечным годам.

Прирост нац. дохода по сравнению с фактич. уровнем 1987 г. составил 4,3%. Чистая продукция отраслей материального произ-ва, характеризующая вклад предприятий в создание нац. дохода, росла более высокими темпами. Улучшилось положение с фондоотдачей, снизились материалоемкость, энергоемкость, металлоемкость нац. дохода, весь прирост которого получен за счет повышения производительности труда при сокращении численности работников. Валовой нац. продукт, представляющий сумму доходов всех предприятий, организаций и населения, а также амортизированных отчислений, увеличился в 1988 г. по сравнению с 1987 г. на 4,9%. Продукция пром-сти увеличилась за 1988 г. на 17 млрд. руб. и составила 492 млрд. руб. Продукции с. х-ва получено на 102,7 млрд. руб., что на 11% больше, чем в среднем за год в 11-й пятилетке. Больше получено прибыли, увеличилось поступление в бюджет налога с оборота. Несколько увеличилась доля фонда потребления в нац. доходе. С опережением шло развитие произ-ва предметов потребления в пром-сти. Возрос розничный товарооборот.

Вместе с тем объем произведенного нац. дохода не достиг уровня, предусмотренного пятилетним планом. Значительное число пром. предприятий не выполнили договорные обязательства по поставкам продукции. Сохраняющиеся серьезные недостатки в произ-ве, переработке и хранении с.-х. продукции не позволили улучшить продовольственное снабжение населения. В пром-сти и строительстве рост заработной платы опережал повышение производительности труда. Возросшие денежные доходы населения не обеспечивались в достаточной мере товарами и услугами, многие из которых по-прежнему дефицитны. Расходы гос-ва продолжали расти быстрее, чем его доходы. Финанс. положение республики остается сложным.

Социальное развитие. Занятость населения. Среднегодовая численность рабочих, служащих и колхозников составила 71,3 млн. чел. Кооперативной и индивидуальной деятельностью занято св. 1 млн. чел. В связи с переходом на интенсивные методы хозяйствования и новые условия оплаты труда усилилось межотраслевое перераспределение рабочей силы. Численность занятых в произв. отраслях гос. сектора сократилась на 0,7 млн. чел. Проводилась работа по созданию общегос. системы управления трудовыми ресурсами. К началу 1989 г. в городах республики создано 229 центров и 785 бюро по трудоустройству, переобучению и профориентации населения. В эти организации обратилось 1,9 млн. чел., из которых 1,6 млн. чел. подобрали себе место работы.

Доходы населения. В 1988 г. прирост денежных доходов населения был выше, чем в целом за предыдущие два года. Из гос. бюджета было выделено 1,3 млрд. руб. на повышение заработной платы работникам здравоохранения, социального обеспечения и др. Заработную плату св. 300 руб. получали почти 18% рабочих и служащих, в то же время 2% имели средний заработок до 80 руб. в месяц. Выплаты и льготы населению из обществ. фондов потребления составили св. 100 млрд. руб.

Производство продуктов питания и непродовольственных товаров. В 1988 г. выпуск товаров нар. потребления (без алкогольных напитков) составил в розничных ценах 172 млрд. руб. и увеличился по сравнению с 1987 г. на 10,4 млрд. руб., или на 6%. Произ-во продуктов питания возросло за 1988 г. на 2,7 млрд. руб. Выпуск важнейших их видов характеризуется следующими данными:

	1987 г.	1988 г.	1988 г. в процентах к 1987 г.
Мясо (пром. выработка), млн. т	6,1	6,4	104
Колбасные изделия, млн. т	2,1	2,2	104
Животное масло, тыс. т	786	807	103
Цельномолочная продукция (в пересчете на молоко), млн. т	19,5	20,1	103
Сыры и брынза жирные, тыс. т	438	455	104
Пищевая рыбная продукция, включая рыбные консервы, млн. т	4,5	4,6	102
Маргариновая продукция, тыс. т	883	860	97
Растительное масло, млн. т	1,0	1,1	112
Сахар-песок, млн. т	4,0	3,9	99
Кондитерские изделия, млн. т	2,5	2,6	104
Консервы, млрд. усл. банок	7,7	7,8	100,8

Прирост произ-ва товаров легкой пром-сти в 1988 г. по сравнению с 1987 г. составил 3 млрд. руб., или 7%. Их выпуск характеризуется следующими данными:

	1986 г.	1987 г.	1988 г.	1988 г. в процентах к 1987 г.
Ткани, млрд. м²	7,5	8,4	8,6	102
Швейные изделия, млрд. руб.	12,9	13,6	13,8	102
Трикотажные изделия, млн. шт.	671	714	733	103
Чулочно-носочные изделия, млн. пар	668	814	827	103
Обувь, млн. пар	351	366	369	100,8

Весь прирост товаров легкой пром-сти (в натуральном выражении) получен за счет увеличения выпуска новых

изделий улучшенного качества. Предприятия Мин-ва легкой пром-сти РСФСР не выполнили гос. заказ по обуви на 8,9 млн. пар, в т. ч. детской — на 3,4 млн. пар; Мин-ва текстильной пром-сти РСФСР по тканям хл.-бум. — на 6,4 млн. м², шерстяным — на 8,9 млн. м² и т. д. Выпуск непродовольственных товаров (без товаров легкой пром-сти) вырос на 4,7 млрд. руб., или на 8%.

	1986 г.	1987 г.	1988 г.	1988 г. в процентах к 1987 г.
Телевизоры, млн. шт.	4,0	4,2	4,4	105
в том числе цветного изображения	1,0	1,7	2,2	130
Холодильники и морозильники, млн. шт.	3,6	3,4	3,5	102
Радиоприемные устройства, млн. шт.	5,3	5,1	5,0	97
Стиральные машины, млн. шт.	2,4	3,8	4,1	107
Мебель (в розничных ценах), млрд. руб.	3,4	4,8	5,2	108
Мотоциклы, тыс. шт.	693	633	642	101
Легковые автомобили, млн. шт.	1,2	1,2	1,1	95
Часы, млн. шт.	54,4	54,8	57,6	105
Фарфоро-фаянсовая и майоликовая посуда, млн. усл. шт.	388	498	525	105
Обои, млн. усл. кусков	191	340	360	106

Розничный товарооборот и платные услуги. Розничный товарооборот гос. и кооперативной торговли составил в 1988 г. 207 млрд. руб. и увеличился по сравнению с 1987 г. (в фактич. ценах) на 13,9 млрд. руб. Этот прирост произошел за счет увеличения физич. объема проданных товаров и изменения ассортимента, выпуска более совр., модных товаров. Не справились с выполнением плана 40 АССР, краев и областей. Наибольшее отставание допущено в Чечено-Ингушской АССР, Камчатской, Оренбургской, Томской обл. Продажа отдельных товаров в гос. и кооперативной торговле характеризуется следующими данными (1988 г. в процентах к 1987 г.): продовольственные товары — хлебопродукты — 100,2, цельномолочная продукция — 104, сыр — 102, животное масло — 108, растительное масло — 98, маргариновая продукция — 95, мясо и мясопродукты — 105, рыба и рыбопродукты — 100, яйца — 101, сахар — 94, кондитерские изделия — 102, чай — 108, картофель — 92, овощи — 101, фрукты и цитрусовые — 94, фруктовые и овощные соки — 110; непродовольственные товары — одежда, белье и ткани — 104, трикотажные изделия — 104, чулочно-носочные изделия — 112, обувь кожаная — 101, фарфоро-фаянсовая, майоликовая и стеклянная посуда — 109, мыло и синтетич. моющие средства — 112, мебель — 108, холодильники и морозильники — 102, стиральные машины — 105, электропылесосы — 106, часы — 103, фотоаппараты — 100, радиоприемные устройства — 95, телевизоры — 100 (в т. ч. цветного изображения — 116), магнитофоны — 103, спорттовары (без одежды и обуви) — 109, велосипеды и мопеды — 101, мотоциклы и мотороллеры — 98, легковые автомобили (без комиссионной торговли) — 97, лесоматериалы — 99, шифер — 120, автомобильный бензин — 130. В 1988 г. в торговлю поступило продуктов питания на 75 млрд. руб., что больше, чем в 1987 г., на 2 млрд. руб. (на 3%). Из общего объема ресурсов продуктов питания, поступивших в торговлю, 22% направлено в предприятия обществ. питания, 6% санаториям, домам отдыха, больницам, детским учреждениям, 4% продано рабочим, служащим, участникам войны, многодетным семьям по месту работы или жительства в виде продовольств. заказов. Улучшилось положение в торговле мясом и птицей в Кабардино-Балкарской АССР и Мордовской АССР, Приморском и Ставропольском краях, Астраханской, Брянской, Волгоградской, Калининской, Калужской, Пензенской, Рязанской, Смоленской обл. Ухудшилось снабжение населения картофелем, овощами и фруктами. В результате возросли на 8% цены колхозного рынка. В торговлю продолжали поступать изделия устаревших моделей и фасонов, низкого качества, которые не нашли сбыта; таких товаров к концу 1988 г. скопилось св. чем на 0,4 млрд. руб. Население испытывало трудности в приобретении многих видов бытовой техники, мебели, посуды, обоев, моющих и чистящих средств, хозяйственного и недорогого туалетного мыла, лесных и строит. материалов и др.

Населению оказано платных услуг на 35,8 млрд. руб., что на 5,4 млрд. руб. больше, чем в 1987 г. Вместе с тем установленное на 1988 г. плановое задание не выполнено на 0,3 млрд. руб. Бытовых услуг населению оказано на 7,6 млрд. руб., или на 16% больше, чем в 1987 г. План по бытовому обслуживания населения выполнен.

Жилищное строительство. За счет всех источников финансирования построены жилые дома общей площадью 70,8 млн. м², что позволило улучшить жилищные условия 6,2 млн. чел. Годовое задание по вводу жилья в целом по республике выполнено. Снизились объемы жилищного строительства в Тувинской АССР, Якутской АССР, Краснодарском крае, Астраханской, Белгородской, Камчатской, Псковской, Ростовской обл. Доля индивидуального жилищного строительства в общем объеме составила 6,5% против 5,7% в 1987 г. Жилищный фонд республики составил 2,3 млрд. м² общей площади. В среднем на одного жителя республики приходилось 15,8 м², в т. ч. жилой площади — 10,6 м². На учете для улучшения жилищных условий в городах и поселках городского типа состояло ок. 9 млн. семей и одиночек. Капитально отремонтировано св. 700 тыс. квартир общей площадью 37,3 млн. м². Сокращалось количество ветхого и аварийного жилья. Однако этот процесс протекал медленно. Ок. 34 млн. м² общей площади (2% от гос. жилищного фонда) приходилось на ветхие и аварийные строения.

Народное образование и культура. В различных уч. заведениях обучалось ок. 59 млн. чел. По программе первого класса в 1988/89 уч. г. занималось 0,7 млн. детей шестилетнего возраста, из них 0,3 млн. детей — в дошкольных учреждениях. В постоянных дошкольных учреждениях воспитывались 9,8 млн. детей (ок. 73%). Годовой план по вводу в действие дошкольных учреждений не выполнен, их введено (за счет всех источников финансирования) на 18% меньше, чем в 1987 г. Сохранялась перегрузка многих дошкольных учреждений, особенно в городских поселениях. Св. 0,8 млн. детей нуждалось в устройстве в детские сады и ясли. За счет всех источников финансирования построено общеобразовательных школ на 701,6 тыс. мест, что на 10% больше, чем в 1987 г. Однако годовая программа в целом по РСФСР не реализована. Менее чем на 70% выполнен план по вводу школ в Бурятской АССР, Северо-Осетинской АССР, Чечено-Ингушской АССР, Курганской, Магаданской, Ростовской, Сахалинской, Читинской обл. Каждый 5-й школьник занимается во вторую и третью смены. Лишь 14% дневных ср. школ имеют кабинеты основ информатики и вычислит. техники. Ср. образование получили 1,7 млн. юношей и девушек. За 1988 г. (за счет всех источников финансирования) введено ПТУ на 41,7 тыс. мест, что по сравнению с 1987 г. меньше на 40%. В ПТУ подготовлено 1,4 млн. молодых рабочих. Высшее образование получили 0,4 млн. чел., ср. специальное — 0,6 млн. чел.

В 1988 г. в РСФСР насчитывалось 63 тыс. массовых библиотек с фондом книг и журналов 1,2 млрд. экз., 76 тыс. клубных учреждений на 14 млн. мест, св. 84 тыс. киноустановок, 357 профессиональных театров и св. 1 тыс. музеев. Возросли тиражи книг и брошюр, их издано ок. 2 млрд. экз.

Охрана здоровья населения. Снизилась заболеваемость туберкулезом, отдельными инфекционными болезнями. Вместе с тем было зарегистрировано ок. 14 млн. случаев заболеваний хронич. болезнями с впервые установленным диагнозом, св. 11 млн.— травм и отравлений, св. 10 млн. случаев заболеваний гриппом. Увеличилась обеспеченность населения врачами, ср. мед. персоналом, больницами и поликлиниками. Однако потребность населения, особенно женщин и детей, в высокоэффективной помощи удовлетворялась не полностью. Наиболее низкая обеспеченность врачами в Марийской АССР, Чечено-Ингушской АССР, Курганской и Тамбовской обл.; больничными койками — в Чечено-Ингушской АССР, Мурманской обл. и Ленинграде. Сдано в эксплуатацию больниц на 41,9 тыс. коек, амбулаторно-поликлинич. учреждений — на 104,3 тыс. посещений в смену. Не выполнен план по стр-ву учреждений здравоохранения в Северо-Осетинской АССР, Якутской АССР, Владимирской, Иркутской, Калининской, Куйбышевской, Курской и Тюменской обл. Низка обеспеченность больниц и поликлиник совр. мед. оборудованием. Затраты на мероприятия по охране труда составили 3,9 млрд. руб., в то же время остается еще высоким травматизм на предприятиях, на многих из них не выполнены мероприятия

по снижению шума, запыленности и загазованности. Расширилась сеть санаториев и учреждений отдыха и составила 1,3 млн. мест, однако потребность в организованном отдыхе и санаторно-курортном лечении удовлетворялась недостаточно. Отстает развитие физкультуры и спорта. Спортивные сооружения используются неэффективно. Не удовлетворяется спрос населения на спортивный инвентарь и туристское снаряжение.

Продолжалось снижение младенческой смертности — из каждой тысячи родившихся умирало 18 детей в возрасте до года против 19,4 в 1987 г. Вместе с тем несколько ухудшились показатели рождаемости и общей смертности населения, составившие соответственно 16,5 и 10,8 в расчете на 1000 чел. населения (в 1987 г. — 17,1 и 10,5).

В 1988 г. по сравнению с 1987 г. в республике несколько увеличилось количество зарегистрированных преступлений, в т. ч. корыстных. Выявлено 7 тыс. преступлений, связанных с изготовлением, сбытом и хранением самогона, браги и др. крепких спиртных напитков домашней выработки. Число преступных нарушений правил безопасности движения и эксплуатации транспорта увеличилось и составило св. 80 тыс.

Охрана окружающей среды. 7 млрд. руб. были направлены на природоохранные мероприятия (в т. ч. на лесное х-во). По сравнению с 1987 г. выбросы вредных веществ в воздушный бассейн от стационарных источников в целом уменьшились более чем на 1 млн. т, или на 3%. Напряженная экологич. обстановка складывалась в гг. Архангельске, Братске, Ангарске (Иркутская обл.), Волжском (Волгоградская обл.), Красноярске, Березниках (Пермская обл.). Объем оборотного и последовательного водоснабжения, обеспечивающего экономию забора свежей воды и сокращение сброса загрязненных стоков, составил св. 160 млрд. м³, или почти ¾ от общего потребления воды на производств. нужды. Однако осн. недостатки в использовании водных ресурсов, в т. ч. в регионах с напряженным водным балансом, продолжают сохраняться. Уровень потерь воды при транспортировке в оросительных системах по сравнению с 1987 г. практически не уменьшился. Аварийное загрязнение водоемов зарегистрировано в Краснодаре и Первоуральске.

Научно-технический прогресс. На технич. перевооружение и реконструкцию действующего произ-ва использовано 29,3 млрд. руб. гос. капитальных вложений, или на 7% больше, чем в 1987 г. В пром-сти установлено св. 5,5 тыс. механизированных поточных и автоматич. линий, в т. ч. 370 роторных и роторно-конвейерных. Наряду с этим снизились объемы внедрения высокопроизводительных металлорежущих станков с ЧПУ, в т. ч. обрабатывающих центров. Значительно сократилось количество введенных в эксплуатацию пром. роботов и роботизированных технологич. комплексов. За счет внедрения достижений науки и техники в пром-сти сэкономлено ок. 2,5 млрд. руб. Несколько улучшились технико-экономич. показатели произ-ва в нар.-хоз. комплексах. По сравнению с 1987 г. в топливно-энергетич. комплексе возросла добыча угля с использованием механизированных комплексов, увеличился выпуск угля крупных и средних сортов и концентрата; в металлургич.— расширилось произ-во экономичных видов продукции; в химико-лесном — улучшилась структура выпуска химич. волокон и нитей; в АПК — увеличились посевные площади зерновых культур, возделываемых по интенсивным технологиям, расширилось применение мембранных процессов переработки молочного сырья. Вместе с тем на предприятиях нефтяной пром-сти медленно внедрялись обычные применения прогрессивных способов увеличения нефтеотдачи пластов; в черной металлургии практич. не изменилась доля непрерывной разливки стали в общем ее выпуске; на автомобильном транспорте в общем грузообороте остался низким удельный вес газотопливных автомобилей; в стр-ве с отставанием росли объемы работ, выполняемых прогрессивными способами. В 1988 г. освоен и начат выпуск ок. 2,5 тыс. новых видов пром. продукции. Обновление продукции в машиностроит. комплексе составило 11,5% (при плане 10,6%), но это не оказало существенного влияния на повышение технич. уровня машиностроит. продукции в целом. По отдельным видам (легковые автомобили, экскаваторы, автокраны, зерноуборочные комбайны) доля продукции, на которую приняты рекламации, возросла. Госзаказ по важнейшим видам новой продукции выполнен на 91%, в т. ч. по реализации разработок МНТК — на 88%, гос. целевых научно-технич. программ межотраслевого характера — на 90%.

Ресурсосбережение. В 1988 г. улучшились показатели использования материальных ресурсов. Материалоемкость обществ. произ-ва сократилась на 1%, энергоемкость национального дохода —на 1,9%, что больше планового задания. В результате снижения энерго- и металлоемкости национального дохода в нар. х-ве республики обеспечена плановая экономия проката черных металлов, котельно-печного и моторного топлива, тепловой и электрич. энергии. Сэкономлено 16 млн. т усл. топлива, 1,2 млн. т проката черных металлов. Экономия ресурсов обеспечена за счет снижения индивидуальных норм расхода и изменения структуры производств. продукции и выполненных работ. Неудовлетворительно расходовались лесные материалы, их сэкономлено меньше плана на 785 тыс. м³. В нар. х-ве республики по-прежнему велики запасы неустановленного отечеств. и импортного оборудования.

Совершенствование управления и хозяйственного механизма. В 1988 г. в новых условиях хозяйствования на 12 тыс. пром. предприятиях работало ок. 12 млн. чел. (63% общей численности занятых в пром-сти). Св. 200 предприятий применяли форму хозрасчета. По предприятиям, работающим на полном хозрасчете и самофинансировании, затраты на рубль продукции снижались более быстрыми темпами, чем по предприятиям, не переведенным на эти условия. Обеспечен более высокий прирост прибыли — 9% (по остальным предприятиям — 5%). Более интенсивно шло высвобождение рабочей силы. Вместе с тем темпы прироста производительности труда отставали от темпов прироста заработной платы. В строит. организациях, переведенных на полный хозрасчет, уровень выполнения плана подрядных работ, прибыли и темпы роста производительности труда выше, чем по остальным организациям. К октябрю 1988 г. на арендный подряд перешли 1180 трудовых коллективов в пром-сти, стр-ве, торговле и бытовом обслуживании, на транспорте и в др. отраслях с численностью работающих ок. 60 тыс. чел. Все более широкое применение находят арендные отношения в с. х-ве.

Вместе с тем в развитии новых форм и методов хозяйствования имеются существенные трудности. Не произошло коренных изменений в материально-технич. обеспечении, финансово-кредитных отношениях, ценообразовании. Во многих случаях предприятия стремились к произ-ву только высокорентабельных изделий, сокращая ассортимент дешевых товаров нар. потребления. В соответствии с утвержденными ген. схемами управления в отраслях произв. сферы осуществлен переход в основном на двухзвенную, а в социальной сфере — на трехзвенную систему управления. В 1988 г. значительно возросло число кооперативов, ими реализовано продукции и оказано услуг на 3,3 млрд. руб.

Промышленность. Договорные обязательства по поставкам продукции в соответствии с госзаказом и по прямым связям выполнены на 98,9%. Нарушили договорную дисциплину 18% предприятий и объединений, которыми не поставлено потребителям продукции на 5 млрд. руб. (в 1987 г. — на 7,4 млрд. руб.).

Произ-во пром. продукции возросло на 3,6%, в т. ч. произ-во средств произ-ва (группа «А») — на 3,2%, произ-во предметов потребления (группа «Б») — на 5,2%. Производительность труда повысилась на 5,3%. Весь прирост пром. продукции обеспечен за счет повышения производительности труда при абсолютном сокращении численности работников. Вместе с тем прирост ср. заработной платы (7,3%) опережал прирост производительности труда. Введенные и реконструированные в последние два года 12-й пятилетки произв. мощности были загружены в среднем на 76%. Слабо использовались новые мощности по произ-ву строит. материалов и ряда товаров нар. потребления. В результате этого нар. х-во республики не получило св. 170 млн. шт. усл. кирпича, 916 тыс. м³ сборных железобетонных конструкций и изделий, св. 290 тыс. шт. трикотажных изделий, 147 тыс. пар обуви. На пром. предприятиях и объединениях, работающих в условиях госприемки, в 1988 г. с первого предъявления не принято продукции на сумму ок. 8 млрд. руб.; окончательно ее забраковано на 53 млн. руб.

Показатели деятельности по нар.-хоз. комплексам и пром-сти за 1988 г. характеризуются следующими данными (фактич. темпы прироста объема продукции работ и услуг; в процентах): топливно-энергетич. комплекс — 2,4, металлургич. комплекс — 3,0, машиностроит. комплекс — 5,8, химико-лесной комплекс — 3,5, АПК — 3,2, социальный комплекс — 4,0, строительный комплекс — 4,2. Предприятиями топливно-энергетич. комплекса выполнен госза-

каз по добыче осн. видов топлива, дополнительно нар. х-во получило 3,5 млн. т нефти (включая газовый конденсат), св. 12 млрд. м³ газа, 13 млн. т угля, в т. ч. 3,2 млн. т для коксования. С отставанием работали объединения «Ставропольнефтегаз», «Астраханьгазпром» и др. В целом по комплексу не поставлено продукции св. чем на 175 млн. руб. Предприятия металлургич. комплекса выполнили госзаказ по осн. видам продукции черной и цветной металлургии, кроме произ-ва стальных труб и цинка. Допущено отставание в произ-ве электростали, металлокорда, листа и жести с покрытиями, холоднокатаного листа, обсадных высокопрочных труб и ряда др. экономичных видов изделий. Не поставлено продукции на сумму 334 млн. руб. Наибольшую задолженность допустили: Орско-Халиловский, Череповецкий, Новолипецкий, Челябинский металлургич. комбинаты, Синарский и Волжский трубные заводы. Темпы прироста продукции машиностроит. комплекса в 1,6 раза превышали темпы прироста пром. произ-ва в целом. Однако задания программы модернизации машиностроения полностью не реализованы. По многим видам машин и оборудования госзаказ не выполнен. Допущено отставание по выпуску электротехнич. и станкостроит. продукции, что привело к трудностям в технич. перевооружении пром. предприятий, в первую очередь самой отрасли машиностроения. Произ-во технологич. оборудования для предприятий АПК и легкой пром-сти возросло, но задания по его выпуску не выполнены. На предприятиях химико-лесного комплекса опережающими темпами развивалось произ-во термопластов, твердых древесноволокнистых плит, газетной бумаги пониженной массоемкости, но допущено отставание в произ-ве осн. видов синтетич. смол и пластич. масс. По выпуску труб и деталей трубопроводов из термопластов в 1988 г. план выполнен на 86% (по сравнению с 1987 г. их выпуск сократился). Ниже намеченного произведено сырьевых химич. продуктов (синтетич. аммиака, серной кислоты, кальцинированной и каустич. соды). Лесной пром-стью не выполнен госзаказ по произ-ву деловой древесины, клееной фанеры, картона и др. На типографскую бумагу госзаказ не выполнен на 12% (49 тыс. т), по сравнению с 1987 г. ее выпуск сократился на 4%. По вине предприятий пром-сти строит. материалов стройки республики не получили св. 4 млн. м² строит. стекла. Не выполнены задания по произ-ву отдельных эффективных строит. материалов — легких металлич. конструкций, панелей для крупнопанельного домостроения и др. По выпуску строит. кирпича задания выполнены на 98%. Наибольшее отставание допустили предприятия Чечено-Ингушской АССР, Бурятской АССР, Астраханской, Кемеровской, Тульской, Тюменской обл.

Производство отдельных важнейших видов промышленной продукции

	1980 г.	1986 г.	1987 г.	1988 г.
Электроэнергия, млрд. кВт·ч	805	1001	1047	1063
Нефть (включая газовый конденсат), млн. т	547	561	569	569
Газ, млрд. м³	254	503	544	590
Уголь, млн. т	391	408	415	425
Турбины, млн. кВт	13,2	14,3	14,5	14,1
Генераторы к турбинам, млн. кВт	13,9	12,9	10,4	11,6
Электромашины крупные, тыс. шт.	15,5	15,5	15,6	13,8
Электродвигатели переменного тока, млн. кВт	25,1	25,1	24,2	24,2
Электродвигатели малой мощности для станков с программным управлением (электродвигатели шаговые), тыс. шт.	33,5	44,6	48,6	48,2
Металлорежущие станки, млрд. руб.*	1,2	1,8	1,7	1,9
в т. ч. с ЧПУ	0,3	1,0	1,0	1,1
Кузнечно-прессовые машины, млн. руб.*	359	435	391	408
Промышленные роботы, тыс. шт.	1,2	10,3	10,0	6,1
Приборы, средства автоматизации и запчасти к ним, млрд. руб.	2,3	2,6	2,7	2,9
Медицинская техника и запчасти к ней, млн. руб.*	392	595	626	663
Средства вычислительной техники и запчасти к ним, млрд. руб.*	1,8	2,2	2,4	2,7
Устройства программного управления для всех видов технологического оборудования, тыс. шт.	...	21,6	24,2	22,3

Продолжение таблицы

	1980 г.	1986 г.	1987 г.	1988 г.
Нефтеаппаратура, млн. руб.*	169	206	203	213
Химическое оборудование и запчасти к нему, млн. руб.*	484	627	598	659
Технологическое оборудование для легкой промышленности и перерабатывающих отраслей АПК, млрд. руб.	0,9	1,2	1,1	1,2
Тракторы, млн. л. с.	23,3	26,9	26,8	26,4
Сельскохозяйственные машины, млрд. руб.*	1,6	2,3	2,4	2,3
Машины и оборудование для животноводства и кормопроизводства, млн. руб.*	748	921	881	844
Комбайны, тыс. шт.				
зерноуборочные	117	112	96,2	71,3
льноуборочные	3,5	3,9	3,4	3,6
кормоуборочные	7,4	7,7	8,4	8,1
Экскаваторы, тыс. шт.	26,5	26,8	26,0	25,9
Минеральные удобрения (в пересчете на 100% питат. веществ), млн. т	11,8	17,7	18,5	19,1
Химические средства защиты растений (в 100%-ном исчислении по действующему веществу), тыс. т	190	213	208	201
Серная кислота (в моногидрате), млн. т	10,2	12,8	12,8	12,9
Каустическая сода, млн. т	2,1	2,3	2,4	2,4
Химические волокна и нити, тыс. т	624	747	739	734
Синтетические смолы и пластические массы, млн. т	2,3	3,2	3,3	3,4
Вывозка деловой древесины, млн. плотных м³	256	272	278	280
Бумага, млн. т	4,5	5,2	5,2	5,3
Сборные железобетонные конструкции и изделия, млн. м³	64,8	75,5	78,8	81,6
Асбестоцементные листы (шифер), млрд. усл. пл.	4,1	4,8	4,9	5,0
Стеновые материалы, млрд. шт. усл. кирпича	29,0	30,0	30,4	32,0
Мягкие кровельные материалы и изол., млрд. м²	0,9	1,1	1,1	1,1
Трубы и муфты асбестоцементные, тыс. км усл. труб	36,2	39,2	40,2	41,1
Оконное стекло, млн. м²	152	156	153	155

* Данные по продукции, учитываемой в стоимостном выражении, за 1980 г. приведены в оптовых ценах предприятий на 1 января 1975 г., за 1986 г. и последующие годы — в оптовых ценах предприятий на 1 января 1982 г.

Агропромышленный комплекс. Продукция с. х-ва по сравнению с 1987 г. увеличилась на 1,9 млрд. руб., или на 2%. Продукция животноводства возросла на 2,1 млрд. руб., или на 3,3%, растениеводства — сократилась на 0,2 млрд. руб., или на 0,4%. Прибыль колхозов и совхозов по всем видам деятельности за 1988 г. составила 19,3 млрд. руб., что на 6,6 млрд. руб. больше, чем в 1987 г., рентабельность с.-х. произ-ва повысилась с 20% до 31%. Число убыточных х-в сократилось с 4,6 тыс. до 0,8 тыс. Улучшение финанс. состояния х-в обусловлено в осн. введением дифференцированных надбавок к закупочным ценам.

Валовой сбор осн. с.-х. культур в хозяйствах всех категорий характеризуется следующими данными (млн. т):

	1987 г.	1988 г.	В среднем за год 1981—1985 гг.	1986—1988 гг.
Зерно	109,1	102,8	98,9	110,0
Льноволокно, тыс. т	140	126	152	140
Сахарная свекла (фабричная)	34,2	32,7	25,1	32,0
Подсолнечник	3,0	3,0	2,3	2,8
Картофель	38,0	33,7	38,4	38,3
Овощи	11,2	11,5	12,1	11,5
Плоды и ягоды	2,3	2,7	2,8	2,7
Виноград, тыс. т	0,8	0,6	0,8	0,7

Урожайность зерновых культур в 1988 г. в целом по республике составила 15,6 ц/га против 16,4 ц/га в 1987 г. Собрано (млн. т): пшеницы — 43,1, ржи — 13,6, риса — 1,3

(что больше, чем в 1987 г.). Сбор др. зерновых культур в 1988 г. сократился. Значительно снизилось (на 20—30%) произ-во зерна в х-вах Алтайского края, Брянской, Горьковской, Кировской и др. обл. В 1988 г. произведено зерна на 27,8 млн. т меньше запланированных объемов, и гос. ресурсы не поступило 18,6 млн. т. В результате неблагоприятных погодных условий и по др. причинам зерновые культуры не были убраны на площади св. 3 млн. га. Во многих регионах сократились валовые сборы картофеля и овощей. Не выполнены планы поставки в обществ. и республ. фонды картофеля, овощей, фруктов, бахчевых культур.

Произ-во продуктов животноводства во всех категориях хозяйств характеризуется следующими данными:

	1987 г.	1988 г.	1981—1985 гг. (в среднем за год)	1986—1988 гг. (в среднем за год)
Мясо (в убойном весе), млн. т	9,5	9,6	8,1	9,3
Молоко, млн. т	52,9	54,1	48,7	53,1
Яйца, млрд. шт.	47,4	48,9	43,1	47,5
Шерсть (в физич. весе), тыс. т	216	228	221	223

По сравнению с 1987 г. произ-во мяса и молока возросло на 2%, яиц — на 3%. Сократились объемы произ-ва мяса и молока в Северо-Осетинской АССР, Амурской и Челябинской обл., мяса и яиц — в Пензенской обл. Среднегодовой удой молока от одной коровы в колхозах и совхозах РСФСР составил 2703 кг, что на 116 кг больше, чем в 1987 г. Яйценоскость кур-несушек составила 240 яиц против 236 в 1987 г.

Возросли объемы государственных закупок продуктов:

	1987 г.	1988 г.	1981—1985 гг. (в среднем за год)	1986—1988 гг. (в среднем за год)
Скот и птица (в живом весе), млн. т	10,8	11,4	8,5	10,7
Молоко, млн. т	38,1	39,5	32,7	38,2
Яйца, млрд. шт.	33,9	35,2	29,4	33,9
Шерсть, тыс. т (в переводе на чистое волокно)	105,0	111,7	104,4	108,3

Рост объемов произ-ва и закупок позволил выполнить госзаказ на поставку животноводческой продукции в общесоюзный фонд, а также увеличить поставки этих продуктов на местное снабжение: мяса и мясопродуктов — на 6,7%, молока и молокопродуктов — на 6,8%, яиц и яйцепродуктов — на 1,1%. Потребление мяса и мясопродуктов повысилось до 73 кг в расчете на одного жителя против 71 кг в 1987 г., молока и молокопродуктов — до 370 кг против 363 кг.

Поголовье продуктивного скота изменилось следующим образом (на 1 января, млн. голов):

	Во всех категориях хозяйств		В том числе у населения	
	1988 г.	1989 г.	1988 г.	1989 г.
Крупный рогатый скот	59,8	59,4	9,1	9,3
в том числе коровы	21,0	20,8	5,0	5,0
Свиньи	39,2	39,8	5,4	5,9
Овцы и козы	62,9	62,7	14,3	14,7

В целом по республике несколько улучшилась сохранность поголовья. Вместе с тем в Бурятской АССР и Якутской АССР, Читинской обл. увеличился падеж крупного рогатого скота и свиней.

На развитие АПК использовано 34 млрд. руб. капитальных вложений, или 106% установленного лимита. Из этих средств 28 млрд. руб., или 81%, направлено на развитие с. х-ва, 2,8 млрд. руб., или 8%,— в перерабатывающие отрасли, 2 млрд. руб., или 6%,— в отрасли, обеспечивающие с. х-во средствами произ-ва. Сданы в эксплуатацию хранилища для картофеля, овощей и фруктов на 900 тыс. т единовременного хранения. Не обеспечен их ввод в Астраханской, Волгоградской, Иркутской, Новгородской, Саратовской областях.

В соответствии с Гос. программой «Дороги Нечерноземья» строит. организациями построено 11,4 тыс. км автомобильных дорог с твердым покрытием (103%).

Неудовлетворительно осуществлялось стр-во предприятий перерабатывающих отраслей пром-сти. Из 197 объектов с мощностями номенклатуры госзаказа сдан в эксплуатацию 121 (61%).

В лесах гос. значения проведено лесовосстановление на площади св. 1,8 млн. га, что примерно соответствует площади сплошной вырубки древесины за год.

Капитальное строительство. Капитальные вложения за счет всех источников финансирования составили 134,9 млрд. руб. Введено в действие осн. фондов на 2,7 млрд. руб. больше, чем в 1987 г.

Не выполнена пусковая программа производств. стр-ва: из 447 объектов с мощностями номенклатуры госзаказа в эксплуатацию сдано 317 (71%). Годовое задание по вводу в действие объектов, строящихся за счет средств фондов предприятий (объединений) и организаций, выполнено на 64%, из 183 введено 117 объектов. В 1988 г. не удалось преодолеть распыления капитальных вложений, сократить фронт производств. стр-ва. Возросло количество вновь начинаемых строек и предприятий. Сроки стр-ва намного превышают нормативные. Строительные организации республики выполнили объем подрядных работ на 64,5 млрд. руб., или 100,7% годового плана.

По сравнению с 1987 г. объем подрядных работ возрос на 6%, производительность труда — на 8,5%. При возрастании темпов подрядных работ, роста производительности труда, среднемесячной заработной платы, существенном перевыполнении плана прибыли задания по вводу в действие производств. мощностей и большинства объектов социальной сферы не выполнены. Сверхнормативное незавершенное стр-во возросло почти на 4 млрд. руб.

Транспорт и связь. Всеми видами транспорта общего пользования отправлено 6,7 млрд. т различных нар.-хоз. грузов. План по общему отправлению грузов выполнен. Ж.-д. транспортом не выполнены планы по отправлению лесных грузов (97%), минеральных удобрений (99%).

Пассажирооборот всех видов транспорта общего пользования увеличился на 3% и составил 676,4 млрд. пассажирокилометров. Ж.-д. и авиационным транспортом на территории РСФСР перевыполнены планы пассажирооборота (соответственно на 3,6% и 3,1%). Доходы от перевозок пассажиров автобусами общего пользования и легковыми такси увеличились по сравнению с 1987 г. на 3,5% и составили 4,5 млрд. руб. От перевозок пассажиров автобусами общего пользования в городах получено 953 млн. руб. доходов, госзаказ выполнен на 104%.

На городском электрич. транспорте перевозки пассажиров возросли на 3%. Введены новые участки метрополитена в Москве и Ленинграде. Открылось трамвайное сообщение в г. Усть-Илимске Иркутской обл., троллейбусное — в г. Черкесске Ставропольского края.

На ж. д. было отправлено с нарушением расписания 3,5% пассажирских поездов (без пригородных), в среднем с полуторачасовым опозданием прибыло на станции назначения 13% поездов против, соответственно, 4,3% и 15% в 1987 г. Управлениями и ПО гражданской авиации с нарушением расписания на территории РСФСР отправлено 19% рейсов. Наибольшее количество задержек по внутрисоюзному расписанию допустили Якутское и Дальневосточное управления гражданской авиации.

Предприятиями связи населению предоставлено услуг на 2,2 млрд. руб., план выполнен на 103%. Получено 7,3 млрд. руб. доходов от осн. деятельности или на 7% больше, чем в 1987 г. Число осн. телефонных аппаратов сети общего пользования с начала 1988 г. возросло на 1,1 млн. шт. и составило 16,6 млн. Количество неудовлетворенных заявлений на установку домашних телефонов остается значительным.

Внешнеэкономическая деятельность. В 1988 г. предприятия и организации, расположенные на территории республики, поставили товаров для экспорта на 38 млрд. руб. Из них продукция мин-в и ведомств РСФСР составила 2 млрд. руб. и увеличилась по сравнению с 1987 г. на 14%. Ок. 800 предприятий и организаций осуществляли на территории РСФСР внешнеэкономич. деятельность на основе прямых связей. Зарегистрировано 141 совм. предприятие с участием сов. и иностр. фирм, из них 19 — с участием партнеров из социалистич. стран, 122 — с партнерами из капиталистич. стран.

Для прибрежной и приграничной торговли с Китаем, Японией, Норвегией, Финляндией и Швецией поставлено отечеств. продукции на 130 млн. руб.

Научные учреждения. В 1989 г., помимо центральных учреждений АН СССР, в РСФСР функционировали Сибирское, Дальневосточное, Уральское отделения АН СССР; Кольский, Ленинградский, Саратовский научные центры АН СССР; Дагестанский, Казанский, Карельский филиалы АН СССР.

В составе Сибирского отделения АН СССР — Бурятский, Восточно-Сибирский, Красноярский, Томский и Якутский филиалы СО АН СССР.

О деятельности АН СССР см. соответствующую статью в разделе Союз Советских Социалистических Республик.

Всероссийский фонд культуры (ВФК) — общественная организация, призванная поддерживать и пропагандировать отечеств. культурное наследие, содействовать развитию нац. самосознания народов Российской Федерации, культуры быта, труда, интернационалистич. воспитанию трудящихся. Основан в 1987 г. как республиканское отделение Советского фонда культуры (СФК). Имеет 75 республиканских и обл. отделений. Во всех банковских учреждениях открыт расчетный счет 1 ОПЕРУ МГУ ЖСБ № 702402 191016 (в 1988 г. на счету Фонда имелось 953 тыс. руб.). На учредительном съезде (в июне 1987 г.) для руководства практич. работой избрано Правление. Пред. Правления — П. Л. Проскурин. При Правлении ВФК созданы 5 обществ. советов: «Музыка — театр — кино», «Литература, история, культура», «Наука, техника, культура», «Народная культура», совет по русской языковой культуре и русскому языку.

Деятельность в 1988 г. В октябре в Москве проведен пленум Правления, на котором принята «Программа деятельности ВФК на ближайшие годы», включающая следующие направления: культурное наследие и современность, малые города России, расширение производственной деятельности (развитие художеств. промыслов), содействие в создании нац. парков, природных и историко-культурных заповедников и др. охраняемых природных объектов, создание Народных домов. Было принято решение о выделении 10 стипендий представителям творческой молодежи РСФСР. В течение года ВФК провел семинар-совещание «Актуальные проблемы развития краеведения в РСФСР» и 2-ю (совм. с Мин-вом культуры РСФСР, Н.-и. ин-том культуры РСФСР и АН СССР) Всероссийскую научно-практич. конференцию — «Комплексная программа эстетического воспитания населения»; организовал (совм. с науч. советом АН СССР и Мин-вом культуры РСФСР) Всероссийскую науч. конференцию — «Музеи и культурно-историческое наследие русского народа» (Суздаль). ВФК являлся одним из инициаторов и организаторов Дней славянской письменности (Новгород), постоянного семинара «Русская философская культура и современность», а также научно-теоретич. конференции «Нация и обновление общества». По инициативе ВФК в Москве были проведены культурно-просветительские вечера: «Оптина пустынь и ее культурное наследие»; вечер, посвященный сов. математику, академику Л. С. Понтрягину (1908—88 гг.); «Голоса и краски России» с участием писателей, ученых и др. Были проведены авторский вечер А. К. Яшмолкина (Марийская АССР), выставка-продажа художеств. произведений педагогич. коллектива и учащихся Красноярского художеств. училища им. В. И. Сурикова (Красноярский край), «круглый стол» по теме «Коренная пустынь и ее культурное наследие» (Курская обл.) и др.

В 1988 г. республ. и обл. отделения ВФК провели 45 выставок, аукционов и лотерей, 8 фестивалей нар. искусства, праздников и конкурсов мастеров, 37 благотворительных мероприятий, организовали 24 творческих и дискуссионных вечеров, встреч. Доходы от этих мероприятий были направлены на осуществление программ Фонда. Через местные отделения в ВФК от граждан поступило св. 4 тыс. экспонатов (живопись, графика, скульптура, произведения декоративно-прикладного искусства и др.) на сумму св. 100 тыс. руб.

С. Семанов.

Всероссийское общество охраны памятников истории и культуры (ВООПИиК). Осн. в 1966 г. На 1 января 1989 г. Общество объединяло 73 отделения республиканских (АССР), краевых, областных, Москвы и Ленинграда; 115 тыс. первичных организаций, насчитывающих ок. 15 млн. индивидуальных и св. 45 тыс. коллективных членов (организаций и предприятий). Пред. президиума Центрального Совета (ЦС ВООПИиК) — Е. М. Чехарин.

В отделениях Общества работают секции: 1300 — памятников истории и археологии, 680 — памятников градостроительства, архитектуры и изобразит. искусства, 1180 — пропаганды, 1534 — по работе с молодежью; 1390 обществ. инспекций.

Деятельность в 1988 г. На состоявшемся пленуме ЦК ВООПИиК (Москва, ноябрь) с докладом о деятельности Общества выступил Е. М. Чехарин. В докладе была дана оценка работы Общества, отмеченная в постановлениях ЦК КПСС «О мерах по дальнейшему совершенствованию деятельности Всероссийского общества охраны памятников истории и культуры» и Совета Министров РСФСР — «О мерах по дальнейшему совершенствованию деятельности Всероссийского общества охраны памятников истории и культуры». В принятом на пленуме постановлении намечены конкретные мероприятия по совершенствованию организационно-пропагандистской и практич. деятельности Общества, укреплению его финанс. и материально-технич. базы. Приняты программы, в частности «Комплексная программа охраны, реставрации и использования памятников на 1991—1995 гг.», о сохранении памятников сов. периода, деревянного зодчества, архитектурных памятников авт. республик Сев. Кавказа и др. Президиум ЦС рассмотрел ряд вопросов, в т. ч. о сохранении и использовании памятников садово-паркового искусства в РСФСР; о проекте стр-ва музейно-экскурсионного центра Гос. мемориального и природного заповедника музея-усадьбы Л. Н. Толстого «Ясная Поляна», о мерах по сохранению Преображенской церкви на о. Кижи и др., а также подвел итоги смотра работы первичных и коллективных членов Общества, посвященного 70-летию Великой Октябрьской социалистич. революции (победителями признаны Краснодарский и Ставропольский краевые, Башкирский республ., Моск. и Ленингр. городские, Горьковский, Волгоградский, Ростовский обл. советы ВООПИиК).

Состоялись: научно-практич. конференция — «Проблемы изучения, сохранения и использования военно-исторического костюма, атрибутики и символики» (Москва, февраль); 2-й Всероссийский конкурс на лучшее освещение в республ. (АССР), краевых, обл., городских газетах вопросов охраны памятников истории и культуры (Москва, май); 21-й Всероссийский кинофестиваль любительских фильмов, посвященных историко-культурному наследию народов РСФСР (Архангельск, июнь) и др.

Бюро президиума, секциями и комиссиями рассмотрен ряд практич. вопросов, связанных с новым стр-вом и реконструкцией историч. городов, — ген. планы Казани, Кирова, Барнаула, Красноярска, Городца (Горьковская обл.), Переславля-Залесского (Ярославская обл.), Валаамского и Соловецкого архипелагов и др.

ЦС ВООПИиК (с местными организациями Общества) был инициатором создания новых объединений (напр., Владимиро-Суздальского объединения «Юный реставратор»). На ремонт, консервацию и благоустройство памятников Общество выделило ок. 5 млн. руб. В 1988 г. закончена реставрация собора Спасо-Ефимиева монастыря в Суздале. Продолжалась реставрация церквей — в Кяхте (Бурятская АССР), Покрова на Нерли (Владимирская обл.), Дмитрия Прилуцкого (Вологда); усадьбы-музея М. П. Мусоргского (Псковская обл.) и др.

Центральным домом пропаганды были организованы: циклы вечеров, посвященные проблемам сохранения архитектурных ансамблей и отдельных памятников, — «Из истории одного памятника», «Музыкальные памятники», заседания «Открытой трибуны»; выставки — «Отечественная война 1812 г. в памятниках культуры», «Творчество реставраторов», циклы лекций — «Древнерусское искусство», «Образ старой Москвы». Вышли из печати 17-й и 18-й номера альманаха «Памятники Отечества».

Г. Маланичева.

Всероссийское общество охраны природы (ВООП). Осн. в 1924 г. Задачи ВООП — содействие гос. и хозяйственным организациям в осуществлении природоохранительной политики КПСС и Советского гос-ва, в пропаганде знаний о природе и ее охране, привлечении населения к контролю за состоянием окружающей среды и практич. участию в охране и воспроизводстве природных ресурсов. На 1 января 1989 г. в Обществе состояло 36,7 млн. чел., в т. ч. 11,5 млн. юных друзей природы, объединенных в 191,8 тыс. первичных организаций, и 79,1 тыс. коллективных членов. Пред. президиума Центрального Совета ВООП — А. Н. Каштанов (с декабря 1988 г.).

В ВООП — 82 научно-технич. совета, св. 17,2 тыс. секций по различным природным ресурсам, объединяющих св. 500 тыс. ученых и специалистов. На предприятиях, в колхозах, совхозах действовали 156,7 тыс. общественных инспекторов, объединены в 2,6 тыс. инспекций; 1,6 млн. юных друзей природы — в отряды «зеленых» патрулей, 349,5 тыс. — в отряды «голубых» патрулей, 381,0 тыс. чел. — члены школьных лесничеств.

Деятельность в 1988 г. В Москве проведены 2 пленума: 9 июня — «О задачах Всероссийского общества охраны природы в решении главных экологических проблем в свете коренной перестройки дела охраны природы в стране»; 2 декабря — «О повышении роли советов Общества в перестройке его деятельности в свете решений XIX Всесоюзной партийной конференции и июльского (1988 г.) Пленума ЦК КПСС», на котором принято решение о вхождении ВООП в Союз обществ охраны природы СССР.

В течение года проводился Всероссийский рейд по проверке использования мелиорируемых земель. Итоги работы рейдовых бригад обсуждались в прессе. Совм. с ЦК ВЛКСМ, ассоциацией «Экология и мир» при Сов. к-те защиты мира и др. организациями в апреле — июне проведена Всесоюзная экологич. акция «Зеленая волна». В 100 городах прошли экологич. митинги, выступления агитбригад, субботники и воскресники, в которых приняли участие св. 100 тыс. чел. Совм. с Госкино РСФСР в июне в Махачкале проведен 3-й конкурс документальных, научных, мультипликационных фильмов и киножурналов на тему охраны природы и рационального использования ее ресурсов. Было продемонстрировано 102 фильма и киножурнала, созданных на 26 к/ст страны. 12 фильмам и киножурналам присуждены дипломы и денежные премии, 10 фильмам — спец. призы. 1-е премии присуждены фильмам «Аралкум» (Каракалпакский филиал к/ст «Узбекфильм»), «Компьютерные игры» (к/ст «Леннаучфильм»), «Про шмелей и королей» (к/ст «Союзмультфильм»), киножурналу «Падомью Латвия» (Рижская к/ст). Подведены итоги конкурса народных ун-тов охраны природы и конкурса на лучшую экологическую тропу. Совм. с Госкомиздатом РСФСР проведен конкурс на лучшее издание книг по охране окружающей среды.

На 1 января 1989 г. силами общественности организована охрана св. 6,0 тыс. памятников природы, благоустроено 7,8 тыс. км берегов малых рек, обустроено 8,3 тыс. родников, очищено св. 88,8 тыс. га природных лесов, посажено св. 2,8 млн. деревьев и кустарников, прочитано 635,9 тыс. лекций, работало 836 народных ун-тов, 501 экологич. тропа, св. 38 тыс. тематич. выставок. В выставочных залах ЦС ВООП экспонировались выставки «В краю Волжско-Камском», «Из недр земли», «Природа Башкирии и ее охрана», «В мире южных морей», «Лес и человек» и др.

ВООП — член Междунар. Союза охраны природы и окружающей среды. Делегации ВООП посетили природоохранные организации НРБ, ВНР, КНДР, ПНР, ГДР, США и приняли у себя делегации из ВНР, ГДР, ЧССР.

Н. Городецкая.

Культурная жизнь. Литература. 1988 г. оказался щедрым на возвращение в литературный контекст произведений, которые еще совсем недавно были под запретом. Среди изданных произведений — роман В. Гроссмана «Жизнь и судьба» («Октябрь», №№ 1—4), роман Ю. Домбровского «Факультет ненужных вещей» («Новый мир», №№ 8—11), роман-антиутопия Е. Замятина «Мы» («Знамя», №№ 4, 5), роман и рассказы В. Иванова «„У.“ — Дикие люди» (М.), роман Ф. Искандера «Сандро из Чегема» (неопубликовавшиеся главы; «Знамя», №№ 9, 10), романы, повести, пьесы В. Набокова «Машенька», «Приглашение на казнь» (в его сб. «Машенька...», М.), «Дар» («Урал», №№ 3—6), «Другие берега» («Дружба народов», №№ 5, 6), «Смерть», «Дедушка» («Современная драматургия», № 6), роман Б. Пастернака «Доктор Живаго» («Новый мир», №№ 1—4), роман А. Платонова «Чевенгур» («Дружба народов», №№ 3—4) и его пьеса «Шарманка» («Театр», № 1), роман В. Померанцева «Итога, собственно, нет...» («Октябрь», № 6), избранные произведения Д. Хармса «Полет в небеса» (Л.), повесть Л. Чуковской «Софья Петровна» («Нева», № 2), роман Б. Ямпольского «Московская улица» («Знамя», №№ 2, 3) и др.

Внимание читателя привлекали произведения, затрагивающие драматич. период в жизни страны, связанный с культом личности Сталина, а также более поздние годы, образно названные годами оттепели и периодом застоя. К публикациям, которые вызвали повышенный интерес, можно отнести роман В. Ажаева «Вагон» («Дружба народов», №№ 6—8), повесть С. Антонова «Овраги» («Дружба народов», №№ 1, 2), политический портрет Сталина «Триумф и трагедия» Д. Волкогонова («Октябрь», №№ 10—12), произведения Л. Гинзбург «Выбор темы» («Нева», № 12), «Заблуждение воли» («Новый мир», № 11), воспоминания А. Ларионой (Бухариной) «Незабываемое» («Знамя», №№ 10—12), автобиографич. повесть А. Жигулина «Черные камни» («Знамя», №№ 7, 8), воспоминания Л. Разгона «Непридуманное» («Юность», № 5), роман А. Рыбакова «Тридцать пятый и другие годы» («Дружба народов», №№ 9, 10), записки К. Симонова «Глазами человека моего поколения» («Знамя», №№ 3—5), а также записки А. Аджубея «Те десять лет» («Знамя», №№ 6, 7), очерки Ф. Бурлацкого «После Сталина. Заметки о политической оттепели» («Новый мир», № 10), рассказ Д. Гранина «Запретная глава» («Знамя», № 2), рассказы В. Тендрякова («Новый мир», №№ 3, 9) и др.

Продолжала удерживать взятые рубежи публицистика, как по широте, так и по смелости постановки животрепещущих проблем современности. Широкий резонанс вызвали два сборника публицистики и критики «Если по совести» (М.) и «Иного не дано» (М.), в которых были опубликованы наиболее острые и актуальные выступления писателей и историков, экономистов и крупных руководителей, педагогов и обществ. деятелей. Значительное внимание уделяли публицистике и литераторы. Многочисленные обсуждения в рабочих коллективах, дискуссии на страницах журналов и газет, читательские отклики вызывали статьи и очерки А. Адамовича «Оглянись окрест!» («Огонек», № 39), «Честное слово, больше не взорвется, или Мнение неспециалиста» («Новый мир», № 9), А. Ананьева «Советский фермер» («Октябрь», № 11), В. Распутина «Сибирь, Сибирь...» («Наш современник», №№ 5, 8) и др.

Большое количество публицистич. статей было посвящено вопросам разумного хозяйствования на земле, проблемам экологии. Со статьями и кн. выступили М. Антонов — «На переломе. Размышления о нравственном смысле развития экономики и экономической науки» («Москва», № 3), А. Арцибашев — «Крестьянский корень» («Москва», № 11), Я. Голованов — «Кометы и люди» (в сборнике «Путь в незнаемое», М.), Г. Калюжный — «Погашенные огни» («Москва», № 6), А. Козлович — «Красный остров» (М.), Ю. Лушин — «Мертвая вода», «Миражи Арала» («Огонек», №№ 35, 41), В. Пальман — «Опасные игры с землей» («Москва», № 8), Д. Притула — «Не опоздать!» («Нева», № 3), Г. Попов — «Цели и механизм» («Знамя», № 7), А. Салуцкий — «Умозрения и реальности» («Наш современник», № 6), И. Филоненко — «Особая экспедиция» («Октябрь», №№ 9, 10), Н. Шмелев — «Экономика и здравый смысл» («Знамя», № 7), А. Шалимов — «Набат тревоги нашей» («Звезда», № 1), Р. Эсенов — «Бумеранг» («Молодая гвардия», № 8) и др.

Среди опубликованных произведений прозы, авторы которых стремятся обрисовать нравств. мир современника, избегая привычной идеализации и лакировки, — повесть А. Афанасьева «Последний воин» («Москва», №№ 8—10), роман Б. Васильева «Вам привет от бабы Леры» («Нева», № 12), повесть А. Великина «Санитар» («Знамя», № 6), повесть И. Герасимова «Ночные трамваи» («Новый мир», № 2), повесть М. Карима «Деревенские адвокаты» (пер. с башкир. яз., «Дружба народов», № 8), роман-завещание В. Крупина «Спасение погибших» («Новый мир», № 11), роман В. Орлова «Аптекарь» («Новый мир», №№ 5—7), роман М. Попова «Пир» (М.), роман Г. Пряхина «Прощание славянки» («Октябрь», № 3), роман Г. Семенова «Чертово колесо» («Наш современник», №№ 1, 2), роман М. Шукина «Грань» («Молодая гвардия», №№ 9, 10) и др.

В ряде произведений воссоздаются наиболее яркие события отечеств. истории, прослеживаются судьбы выдающихся деятелей истории, науки, культуры. Среди этих публикаций — главы из книги В. Афанасьева «Там, за далью непогоды... Жизнь Николая Языкова» («Волга», № 11), документальная повесть В. Бараева «Высоких мыслей достоянье» (М., о декабристе Михаиле Бестужеве), исследование М. Белкиной «Скрещение судеб» (М., о М. Цветаевой), роман Д. Балашова «Отречение» («Север», №№ 6—9), исследование Н. Богомолова «Жизнь и поэзия Владислава Ходасевича» («Вопросы литературы», № 3), роман В. Бахревского «Никон» (М.), эссе В. Ганичева «Дела делатель. Андрей Тимофеевич Болотов» («Москва», № 11), повесть Э. Геритейн «Мандельштам в Воронеже» («Подъем», №№ 6—10), роман Н. Задорнова «Владычица

морей» (о посольстве Путятина в Китай; «Молодая гвардия», №№ 11, 12), беллетризованные биографии «Тютчев» В. Кожинова (М.), «Плещеев» Н. Кузина (М.), очерк В. Поликарпова «Трагедия комкора Думенко» («Дон», № 11), роман В. Полуйко «Иван Грозный» («Сибирские огни», №№ 7—9), эссе В. Сидорова «Мост над потоком» («Москва», № 4; о семье Н. Рериха), вторая книга М. Чудаковой «Жизнеописание Михаила Булгакова» («Москва», №№ 11—12), воспоминания Н. Берберовой «Курсив мой» («Октябрь», №№ 10—12) и др.

Широкую панораму совр. жизни общества, переоценку привычных социально-нравственных ценностей, событий прошлого и настоящего, жизненного уклада отразил рассказ. Читательскому вниманию были предложены многочисленные произведения этого мобильного жанра, как новые, так и возвращенные из литературного небытия. Среди них — притча «Ельчик-бельчик» В. Астафьева («Новый мир», № 9), «Стерва» В. Бутромеева («Литературная учеба», № 4), цикл рассказов Б. Екимова («Знамя», № 6),«Когда не спит сова Минервы» В. Муссалитина («Октябрь», № 4), «Свой круг», «Изолированный бокс» Л. Петрушевской («Новый мир», №№ 1, 12), «Самовалки» Е. Полуян («Знамя», № 3), «На блаженном острове коммунизма» («Новый мир», № 9) и «Охота» («Знамя», № 9) В. Тендрякова, «Делос» Н. Сухановой («Новый мир», № 3), «Украденная невеста» Л. Фролова («Октябрь», № 6), «Перчатка» («Волга», № 11), «Шерри-бренди», «Дождь» («Москва», № 11) В. Шаламова и др.

Устойчивое тяготение к эпическим формам проявила совр. поэзия, заметное место в ней занимала историч. проблематика. Вышли в свет поэмы «Слово о маршале Жукове» В. Артемова («Литературная учеба», № 5), «Яков Джугашвили. Быль и легенда» Н. Доризо («Москва», №№ 2, 3), «Домик над обрывом» Л. Лавлинского («Москва», № 1), «Центр тяжести» И. Ляпина («Молодая гвардия», № 2), «Заколоченный дом» А. Маркова («Молодая гвардия», № 8), «Противоборство» А. Парпары (Тула), «Игорь Курчатов» В. Сорокина («Москва», № 8) и др.

Авторы лирич. стихов в новых книгах размышляли о судьбах Земли и отчего края, о становлении личности и противоречиях бытия, о трудных путях своего поколения. Об этом — книги В. Бородина «След» (М.), А. Демьянова «Посредине России» (М.), Н. Домовитова «Листопад» (Пермь), Н. Зиновьева «Портрет ветра» (М.), С. Куняева «Мать сыра земля» (М.), И. Ляпина «Ветры дорог» (М.), В. Молчанова «Минута тишины» (Воронеж), В. Орлова «Дым от костра» (Л.), С. Поделкова «Обращение к судьбе» (М.), Ф. Сухова «Постать» (Горький), И. Торшхоева «Под буркой» (пер. с ингуш. яз., М.) и др. Нравственно-философские пристрастия и стилевые искания поэтесс отразили книги стихов Б. Ахмадулиной «Избранное» (М.), Л. Барбас «Зимняя прогулка» (Л.), Г. Беловой «Зазеркалье» (М.), Р. Вдовиной «Высокая вода» (Л.), О. Ермолаевой «Юрьев день» (М.), Ю. Нейман «Причуды памяти» (М.), Л. Федосовой «Ветреное слово: до свиданья!» (М.) и др.

Новую жизнь обрело в сознании читателей творчество поэтов, которые по разным причинам оказались в эмиграции, а также тех, чьи произведения были малоизвестны. Так, были опубликованы подборки стихов И. Бродского («Нева», № 3; «Дружба народов», № 8), А. Галича («Октябрь», № 4; «Знамя», № 6; «Новый мир», № 5), Н. Коржавина («Октябрь», № 8; «Дружба народов», № 12; «Знамя», № 12), С.Липкина «Новые стихи» («Октябрь», № 8), Б. Чичибабина («Москва», № 10; «Дружба народов», № 4) и др.

Изданы сб. юмористич. и сатирич. произведений молодых авторов «Купанье в птичьем молоке» (М.), книга Н. Олейникова «Перемена фамилии» (М.), сб. иронич. стихов Л. Ошанина «Кочки, лесочки да бугорочки» (М.), сб. Б. Слуцкого «Сеанс под открытым небом» (М.), книга сатирич. миниатюр А. Преловского «Ироника» (М.) и др. Интерес к совр. и вечным проблемам продемонстрировали поэты Г. Горбовский, опубликовавший крупные подборки «На пустыре», «Ночь на Дворцовой...» и др. стихи («Нева», №№ 2, 10), «Шесть стихотворений» («Знамя», № 10); В. Казанцев «Стань счастливым» («Молодая гвардия», № 9), «Стихи» («Дружба народов», № 2; «Москва», № 9); В. Кирюшин «Стихи» («Литературная учеба», № 3) и др.

Выпущен ряд сборников произведений фантастики: «День свершений», сост. Н. Никитайская (Л.), «Меньше — больше», сост. Е. Брандыс, Л. Куклин (Л.), «Простая тайна», сост. И. Ткаченко (М.), «Пробный камень», сост. А. Балабуха (Петрозаводск), «Румбы фантастики», сост. А. Ярушкин (Новосибирск), «Сборник научной фантастики», вып. 32, сост. Б. Клюева (М.), «Современная фантастика», сост. В. Бабенко (М.) и др.

С интересом были встречены читателями многие выступления критиков. В центре полемики оказались вопросы функционирования командно-бюрократич. системы, проблемы расширения практики гласности, будущего перестройки и др. Широкий резонанс вызвали статьи И. Дедкова «Хождение за правдой, или Взыскующие Нового града» («Знамя», № 2), Н. Ивановой «От „врагов народа“ к „врагам нации“?» («Огонек», № 36), «Смех против страха» («Знамя», № 3), Ю. Карякина «„Ждановская жидкость“, или Против очернительства» («Огонек», № 19), С. Куняева «Клевета все потрясает...» («Молодая гвардия», № 7), А. Кузьмина «К какому храму мы ищем дорогу?» («Наш современник», № 3), В. Кожинова «Правда и истина» («Наш современник», № 4), А. Латыниной «Колокольный звон — не молитва. К вопросу о литературных полемиках» («Новый мир», № 8), М. Лобанова «История и ее „литературный вариант“» («Молодая гвардия», № 3), В. Прохватилова «Реплика из заднего ряда» («Нева», № 12), Б. Сарнова «Какого роста был Маяковский» («Огонек», № 19), К. Степаняна «Выпавшие из времени, или Чуть-чуть не считается» («Дружба народов», № 11) и ряд других.

1988 г. ознаменован выходом в свет ряда книг, изданных за счет средств их авторов. Среди них — В. Афонин — «Мимопланетяне. Байки московского таксиста» (М.), К. Белов — «На Волге» (М.), Я. Бернард — «Душа человеческая. Ставро-Польские сонеты» (Ставрополь), А. Буканов — «Возмездие сердцу доверьте» (М.), коллективный сб. произведений моск. поэтов в жанре верлибра «Белый квадрат» (В. Бурич, К. Джангиров, В. Куприянов, А. Тюрин; М.), В. Вязьмин — «Его дом и он сам», А. Гинзбург — «Мечтал ей небо подарить...» (М.), А. Лаптев — «Струны души» (Ярославль), В. Ржанников — «Теплый свет» (Новосибирск), И. Файнфельд — «Слово» (Благовещенск) и др.

Гос. премии РСФСР им. М. Горького в 1988 г. были присуждены: В. Лихоносову — за роман «Ненаписанные воспоминания. Наш маленький Париж», В. Пикулю — за роман «Крейсера», В. Санги — за книгу «Путешествие в стойбище Луиво». Премия им. Н. К. Крупской присуждена С. Иванову — за повести «Его среди нас нет», «Тринадцатый год жизни». *Л. Ханбеков.*

Театр. В 1988 г. в театрах РСФСР продолжался комплексный эксперимент по совершенствованию управления и повышению эффективности деятельности театров. В течение года шла работа над обоснованием основных направлений развития и перестройки театрального дела в РСФСР. Результатом ее стал документ, который был обсужден на совм. заседании коллегии Мин-ва культуры РСФСР и Секретариата правления Союза театральных деятелей РСФСР (СТД РСФСР). Тезисы «Основных направлений...» были опубликованы в газете «Советская культура» (7 октября 1988 г.). Документом предусматривается, в частности, расширение прав местных Советов в вопросах создания, реорганизации и ликвидации театров, развитие практики целевого творческого заказа на пьесу и на спектакль, повышение роли трудовых коллективов театров, совершенствование гастрольной деятельности, новые принципы дотаций для театров, другие дополнительные возможности для активизации творческой работы театров. Основные положения документа, а также многие насущные проблемы сегодняшней театр. ситуации были обсуждены работниками театров с привлечением театральной общественности на зональных совещаниях театр. деятелей в Иркутске, Перми, Махачкале, Смоленске, а также на выездном Пленуме СТД РСФСР в Воронеже.

15—21 октября 1988 г. в Москве проходил заключительный показ Всероссийского смотра театров юного зрителя и театров кукол, посвященный 70-летию со дня основания первых детских театров в стране. Были показаны спектакли ТЮЗов: «Золотой ключик» А. Толстого (Ярославль, реж. С. Таюшев), «Дракон» Е. Шварца (Казань, реж. Б. Цейлин), «Влияние гамма-лучей на рост бледно-желтых ноготков» П. Зинделла (Новосибирск, реж. В. Цхакая), «Собаки» К. Сергиенко (Ростов-на-Дону , реж. В. Чигишев), «Адам и Ева» М. Булгакова (Орел, реж. А. Михайлов), «Ювенильное море» по А. Платонову (Владивосток, реж. Л. Анисимов), «Баня» Вл. Маяковского (Москва, академич. Центр. детский театр, режиссеры А. Бородин, А. Некрасова), «Иуда Искариот» по Л. Андрееву (Свердловск, реж. А. Праудин) и др. Среди показанных спектаклей кукольных театров — «Из Ливерпульской гавани...» Р. Киплинга (Ленингр. театр сказки, реж. И. Игнатьев), «Тот самый Мюнхгаузен» Г. Горина (Магнитогорск, реж. В. Шрайман), «Лиса и дрозд» М. Супонина (Ставрополь, реж. Р. Свиридов), «Сон в летнюю ночь» У. Шекспира (Челябинск, реж. Р. Агур), «Лиса, заяц и петух» Г. Ландау (Тольятти, реж. А. Розенгартен), «Озерный мальчик» по П. Вежинову (Воронеж, реж. В. Вольховский), «Любовь к одному апельсину» В. Синакевича (Пермь, реж. В. Куприн). Первый приз смотра вручен постановочной группе спектакля «Иуда Искариот» (Свердловский ТЮЗ). Композитор этого спектакля А. Пантыкин разделил высшую награду смотра с Г. Габериком (спектакль Новосибирского ТЮЗа «Влияние гамма-лучей на рост бледно-желтых ноготков»). По разделу кукольных театров приз за лучшую режиссуру поделили В. Вольховский («Озерный мальчик») и И. Игнатьев («Из Ливерпульской гавани...»).

В ноябре 1988 г. в Белгороде и Орле проведен Всероссийский театральный фестиваль «Лучшие актерские работы в театрах РСФСР», посвященный 200-летию со дня рождения великого русского актера М. С. Щепкина. В нем приняли участие Новосибирский театр «Красный Факел» (был показан спектакль «Дворянское гнездо» по И. Тургеневу), Моск. театр Сатиры («Воительница» по Н. Лескову), Башкирский театр им. М. Гафури («Последний патриарх» А. Абдуллина), Ленингр. театр им. Ленсовета («Собачье сердце» по М. Булгакову), Татарский театр им. Г. Камала («Бесприданница» А. Островского), Моск. обл. театр драмы («Елизавета Английская» Ф. Брукнера), Моск. театр им. Евг. Вахтангова («Брестский мир» М. Шатрова). В рамках смотра проведена конференция, на которой обсуждены проблемы традиций русской реалистической школы и актерского мастерства в современном театре.

Заключительный показ Всероссийского фестиваля «Классика и молодые» состоялся в Куйбышеве. Зрители познакомились со спектаклями: «Царь Федор Иоаннович» А. К. Толстого (Казанский Большой драм. театр им. В. И. Качалова, реж. Е. Табачников), «Последние» М. Горького (Псковский театр им. А. С. Пушкина, реж. В. Радун), «Бенефис сегодня и вчера» по А. П. Чехову (Липецкий театр им. Л. Н. Толстого, реж. В. Пахомов), «Эффект Редькина» А. Козловского (Куйбышевский театр им. М. Горького, реж. П. Монастырский), «Огонек в степи» Е. Шорникова (Саратовский театр им. К. Маркса, реж. А. Дзекун) и др.

Многие театры РСФСР обратились к отечественному и зарубежному классическому наследию. В Моск. театре им. Евг. Вахтангова поставлены спектакли «Дело» А. Сухово-Кобылина и «Стакан воды» Э. Скриба (режиссеры П. Фоменко и А. Белинский), в Калининском театре — «Светит да не греет» А. Островского (реж. В. Ефремова), в Моск. театре им. А. С. Пушкина — «Одержимые» по роману Ф. Достоевского «Бесы» (пьеса А. Камю; реж. Ю. Еремин), в Московском ТЮЗе — «Записки из подполья» по Ф. Достоевскому и «Соловей» по Х. К. Андерсену (режиссеры К. Гинкас и Г. Яновская), в Пермском ТЮЗе — «Привидения» Г. Ибсена (реж. М. Скоморохов), в Моск. театре драмы и комедии на Таганке — «Борис Годунов» А. Пушкина (реж. Ю. Любимов), в Ярославском театре им. Ф. Волкова — «Горячее сердце» А. Островского (режиссеры С. Яшин, В. Боголепов), в Саратовском ТЮЗе — «Вечный муж» по Ф. Достоевскому (реж. Ю. Киселев), в Центр. театре Сов. Армии — «Кьоджинские перепалки» К. Гольдони (реж. Л. Хейфец), в Свердловском театре — «Последние» М. Горького (реж. В. Пашнин), в Моск. театре-студии «Сфера» — «Пасхальные сны» по М. Салтыкову-Щедрину (реж. Е. Еланская), в Коми драматич. театре им. В. А. Савина — «Власть тьмы» Л. Толстого (реж. В. Свиридкин), в Моск. театре «Эрмитаж» — «Скверный анекдот» по Ф. Достоевскому (реж. М. Левитин), в Новосибирском театре «Красный Факел» — «Дворянское гнездо» по И. Тургеневу (реж. М. Резникович), в Северодвинском театре — «Не все коту масленица» А. Островского (реж. Н. Черкасов) и др.

Среди спектаклей, поднимающих острые проблемы сегодняшнего дня и недавнего прошлого,— «Торможение в небесах» Р. Солнцева и «Женский стол „в охотничьем зале“» В. Мережко в Моск. театре им. Моссовета (режиссеры П. Хомский и Г. Тростянецкий), «Звезды на утреннем небе» А. Галина в Моск. театре «Современник», в Саранском театре, в Тольяттинском экспериментальном театре (режиссеры Г. Волчек, В. Королько, Г. Дроздов), «Как засмотрится мне нынче, как задышится» по В. Высоцкому в Ленингр. театре-студии «87» (реж. В. Малыщицкий), «Библиотекарь» А. Галина в Ленингр. театре им. В. Ф. Комиссаржевской (реж. В. Гришко), «Старик» по Ю. Трифонову в Ленингр. Малом драм. театре (реж. Л. Додин), «Дети Арбата» по А. Рыбакову в Омском театре, в Русском театре Якутской АССР, в Астраханском театре им. С. М. Кирова (режиссеры Ф. Григорьян, В. Келле-Пелле, В. Александрушкин), «Плаха» по Ч. Айтматову в Татарском театре им. Г. Камала (реж. Д. Сиражиев), «Утиная охота» А. Вампилова в Ленингр. Молодежном театре (реж. Е. Падве) и др.

Театры активно работали над пьесами зарубежных драматургов. Среди премьер — «Танго», «Контракт» и «Эмигранты» С. Мрожека в моск. театрах им. К. С. Станиславского, Сатиры, театре-студии «Человек» (режиссеры А. Товстоногов, М. Зонненштраль, В. Гаркалин, М. Мокеев), «Стеклянный зверинец» Т. Уильямса в Ленингр. Большом драм. театре им. М. Горького (реж. Н. Джексон), «Смех лангусты» Дж. Маррела в Моск. театре им. Вл. Маяковского (реж. С. Яшин), «В ожидании Годо» и «Звук шагов» С. Беккета в Моск. театре-студии «Человек» и в Моск. театре им. М. Н. Ермоловой (режиссеры Д. Брускин и А. Левинский), «Женщина, которая не знает слез» Э. Де Филиппо в Русском театре Чечено-Ингушской АССР (реж. Р. Хакишев), «Подонки» Я. Главацкого и «Прощай, Иуда» И. Иредыньского в моск. театрах им. А. С. Пушкина и М. Н. Ермоловой (режиссеры Ю. Еремин и Б. Хуссановский), «Ундина» А. Жироду в Ленингр. ТЮЗе (реж. А. Андреев) и др.

На сценах многих театров появились спектакли по произведениям М. А. Булгакова. Спектакль «Собачье сердце» поставлен Ленингр. театром им. Ленсовета и Русским театром Чечено-Ингушской АССР (режиссеры А. Морозов и В. Ильин), «Зойкина квартира» — Ленингр. театром комедии и Хабаровским театром драмы (режиссеры Ю. Аксенов и О. Матвеев), «Багровый остров» — Саратовским театром им. К. Маркса и Моск. театром «Сфера» (режиссеры А. Дзекун и Е. Еланская).

Была проведена 15-я Всероссийская неделя «Театр детям и юношеству», посвященная 70-летию детского театра (ее торжественное открытие состоялось в Воронеже).

В Гос. т-ре Дружбы народов в Москве в 1988 г. были показаны постановки ряда театров РСФСР. В их числе — спектакли «Нужна драматическая актриса» по пьесе «Лес» А. Островского (Камчатский театр, реж. В. Погребничко), «Девки в круг» Н. Семеновой (Смоленский театр, реж. С. Черкасский), «Собаки» К. Сергиенко (Ростовский ТЮЗ, реж. В. Чигишев), «Колыма» И. Дворецкого (Ленингр. театр им. В. Ф. Комиссаржевской, реж. Р. Агамирзян) и др.

В 1988 г. в Москве с творческими отчетами выступили: Саратовский театр им. К. Маркса, Ростовский ТЮЗ, Русский театр Бурятской АССР и Чувашский театр им. К. Иванова.

Проведена реорганизация Волгоградского театра им. М. Горького, создан Тольяттинский экспериментальный драм. театр. В этих театрах впервые организуется работа на условиях временного договора.

Гос. премии РСФСР им. К. С. Станиславского в 1988 г. присуждены: реж. А. Васильеву — за постановку спектаклей «Серсо», «Шесть персонажей в поисках автора» в Моск. экспериментальном театре «Школа драматического искусства»; реж. А. Дзекуну, актрисе В. Ермаковой — за спектакль «Жили-были мать да дочь» в Саратовском театре им. К. Маркса.

Звания «Народный артист РСФСР» в 1988 г. удостоены: Т. Абросимова (Ленинград), Т. Агамирова (Москва), Н. Архипова (Москва), В. Белоглазов (Грозный), Л. Белявский (Красноярск), Ю. Богатырев (Москва), Р. Быкова (Москва), А. Вертинская (Москва), В. Гинзбург (Пермь), А. Голобородько (Москва), В. Егунов (Иркутск), М. Захаров (Москва), В. Золотухин (Москва), В. Корепанова (Ижевск), С. Коркошко (Москва), Г. Крынкин (Москва), А. Мишин (Горький), И. Охлупин (Москва), Н. Пеньков (Москва), А. Покровская (Москва), М. Скороминкова (Мурманск), Е. Урусова (Москва), Н. Хонина (Калинин), К. Шадько (Ульяновск), В. Шарафеев (Казань), А. Шакиров (Казань), И. Юхневич (Улан-Удэ). *А. Жиров.*

Музыка. В 1988 г. композиторами РСФСР созданы новые произведения историко-революционной, военно-

патриотической тематики, посвященные морально-нравственным проблемам, борьбе за мир. Литературной основой многих из них стала отечественная, зарубежная и совр. литература, нар. эпос. По заявкам театров (для постановки в них) написаны оперы: «Верую» В. Пигузова и «Монарх, блудница и монах» А. Журбина (ставится в Ленингр. камерном муз. театре), «Каштанка» В. Рубина (в Новосибирском театре оперы и балета), «Житие лейтенанта милиции» К. Волкова (в Омском муз. театре), «Правдивая история Рыжего Моталс» М. Мееровича (в Камерном еврейском муз. театре), «Рунопевец» М. Либмана (в Петрозаводском муз. театре); балеты: «Мещанин во дворянстве» А. Затина (в Ленингр. Малом театре оперы и балета), «Баллада 20-х годов» Г. Шумилова и «Гойя» В. Гроховского (в Саратовском театре оперы и балета), «Полесская легенда» В. Кикты (в Омском муз. театре); муз. комедии и оперетты: «Золотой цыпленок» В. Улановского (в Омском муз. театре), «Волшебная скрипка» В. Дружинина (в Ростовском-на-Дону театре муз. комедии), «Золотая каравелла» Р. Гаджиева (Моск. театр оперетты) и др.

В числе новых муз. сочинений — оратории: «Исторические песни» О. Галахова, «Двенадцать песнопений» В. Гевиксмана; кантаты: «Творцу» Г. Банщикова, «Горячий камень» М. Броннера, «Пробил час!» А. Быканова, «Мальчиш-Кибальчиш» С. Важова, «Тому назад одно мгновенье» Т. Ворониной, «В саду дней» Ю. Евграфова, «Среди миров» Е. Гершан, «Мастера» А. Киселева, «Притча о поэте» В. Комарова, «Голос памяти» Г. Корчмара, «Русская сказка» В. Николаева, «Полночные стихи» Д. Смирнова, «25 октября» В. Пикуля, «В осаде» А. Флярковского; симфонии: М. Краснова, А. Бертрама, А. Дмитриева, «Симфония воспоминаний» М. Зива, Концерт-симфония (для альтового саксофона и камерного оркестра) М. Катаева, «Желание» Д. Кривицкого, «Чернобыль» М. Таривердиева, № 6 и № 7 С. Слонимского, № 1 А. Ушкарева; симфонические поэмы: «Легенда» Н. Лантуата, «На просторах Родины» М. Краснова, «Перед рассветом» М. Осокина, «Современная пастораль» В. Пиганова; симфонические сюиты: «Вешние воды» В. Баснера, «У лукоморья» Ж. Металлиди, «Таежными тропами» и «Прощание с Дерсу» М. Парцхаладзе, «Петербургская сюита» А. Петрова; увертюры: «Восхождение» Г. Шумилова, «Моя Якутия» Ю. Гурьева; фантазии: «Дашин сон» А. Асламазова, «Синяя птица» В. Кунцова; концерты: концерт-рапсодия для фортепиано с оркестром А. Андерсена, концерт для виолончели с оркестром «Чечено-Ингушские напевы» А. Даурова, концерт для флейты и струнного оркестра Н. Драницына, концерт № 3 (для фортепиано и струнного оркестра) В. Кикты, концерт для фортепиано с оркестром «Реминисценции» Г. Корчмара, концерт № 2 для скрипки с оркестром Б. Тищенко, «Далекие сны детства» (двойной концерт для скрипки, альта и симфонич. оркестра) А. Чайковского, концерт № 3 (для виолончели с оркестром) Ш. Чалаева, «Геометрия звука» (концерт для камерного оркестра) Р. Щедрина и др.

Среди новых камерно-инструментальных произведений — струнные квартеты № 2 А. Агабабова, № 2 Р. Ибрагимова, № 1 Красноскулова, № 3 М. Мееровича, № 5 Л. Пригожина; сонаты для фортепиано Т. Чудовой, С. Жукова, № 5 Г. Фиртича, соната-канцона Л. Вишкарева, № 3 И. Кефалиди, № 1 Корнакова, № 2 М. Алексеева, «Притча. Толкование. Комментарий» А. Королева; сонаты для скрипки соло Б. Архимандритова, соната № 3 для готово-выборного баяна Г. Банщикова, соната для гобоя и фортепиано Г. Бузоглы, соната-медитация для скрипки и фортепиано П. Геккера, сонаты для скрипки и фортепиано Ю. Дунаева, Д. Толстого, сонаты для виолончели и фортепиано Е. Комалькова, В. Римши, И. Рогалева; «Колокола Варшавы» (соната-фантазия на польский хорал для фортепиано) С. Беринского и др.

Для хора написаны: цикл хоров «Здравствуй, степь» М. Грачева, концерт-размышление (на слова Б. Окуджавы) В. Григоренко, хоровой цикл (на стихи Н. Слепаковой) и шесть хоров без сопровождения (на стихи Б. Заходера) Я. Дубравина, «Из дома вышел человек» (восемь хоров на стихи Д. Хармса) А. Кулыгина, вокально-симфонич. картина «Задушевный разговор» Е. Лебедева, сюита «Русские напевы» для смешанного хора без сопровождения (на стихи И. Никитина) Ю. Левитина, песенно-хоровая сюита «Слушай, память!» Н. Осетровой-Яковлевой, «Реквием» (на стихи А. Ахматовой) Б. Тищенко, «Троицын день» (концерт для хора без сопровождения на стихи М. Цветаевой) и «О, природа» (концерт для смешанного хора без сопровождения на стихи Б. Пастернака) Ю. Фалика и др.

Написаны новые произведения для оркестра нар. инструментов: «Пейзажи Севера» (сюита) В. Бояшова, «Веселая домра» (скерцо) В. Городовской, «Картинки старой Москвы» (пьесы для трио баянистов) Е. Дербенко, «Русская фантазия» А. Дудника, «Колокола России» А. Курченко, «Весенняя фантазия» А. Мыльникова, «Былина о русском солдате» А. Рогачева, «Бывальщина про дела стародавние» Ф. Смехнова, симфония № 4 «Лирическая» Г. Чернова, «Русская сюита» Н. Шахматова и др. Ряд сочинений предназначен для духового оркестра — ода «К 1000-летию крещения Руси» Г. Сальникова, «В гостях у старого Арбата» Б. Троцюка, «Концертная полька» (для трех труб и духового оркестра) В. Шепелева, «Пасторальное шествие» Б. Тобиса и др.

В 1988 г. в муз. театрах РСФСР состоялись премьеры опер: «Евгений Онегин» П. И. Чайковского в Красноярском театре оперы и балета, «Золотой теленок» Т. Хренникова в Воронежском театре оперы и балета, «Иван Сусанин» М. Глинки, «Травиата» Дж. Верди в Горьковском театре оперы и балета, «Голый король» Т. Хренникова в Ленингр. Малом театре оперы и балета, «Чио-Чио-сан» Дж. Пуччини в Новосибирском театре оперы и балета, «Сказки Гофмана» Ж. Оффенбаха в Саратовском театре оперы и балета, «Паяцы» Р. Леонкавалло, «Сельская честь» П. Масканьи в Свердловском театре оперы и балета. Осуществлены постановки балетов: «Бахчисарайский фонтан» Б. Асафьева в Красноярском театре оперы и балета, «Чиполлино» К. Хачатуряна в Воронежском театре оперы и балета, «Пахита» Л. Минкуса, «Голубая рапсодия» Дж. Гершвина в Куйбышевском театре оперы и балета, «Щелкунчик» П. И. Чайковского в Ленингр. Малом театре оперы и балета, «Барышня и хулиган» Д. Шостаковича, «Спартак» А. Хачатуряна в Башкирском театре оперы и балета, «Спящая красавица» П. И. Чайковского в Татарском театре оперы и балета.

Среди новых постановок муз. комедий — «Граф Люксембург» Ф. Легара, «Охтинский мост» В. Лебедева, «„Юнона" и „Авось"» А. Рыбникова (Алтайский театр муз. комедии), «Великий волшебник» В. Дружинина, «Черная магия» В. Гевиксмана (Краснодарский и Ставропольский театры оперетты), «Проснись и пой» Г. Гладкова в Хабаровском театре муз. комедии, «Труффальдино» А. Колкера в Иркутском театре муз. комедии и др.

Гос. премии РСФСР им. М. Глинки в 1988 г. удостоен дирижер Д. Китаенко — за концертные программы академич. симфонич. оркестра Моск. гос. филармонии 1986—1987 гг.

Звания «Народный артист РСФСР» в 1988 г. удостоены: Ж. Бичевская, С. Варгузова, Ю. Веденеев, В. Ганженко, В. Горностаева, С. Гусев, В. Дагаев, С. Доренский, Ф. Дружинин, А. Ильин, С. Коган, А. Копылов, Т. Кравченко, И. Михайловский, Е. Птичкин, А. Прудник, И. Ромашко, В. Симон, Е. Самбуева, Г. Соколов, В. Успенский.

Е. Качанова.

Кино. Киностудиями РСФСР в 1988 г. выпущено 87 полнометражных художеств. фильмов, 221 документальный (в т. ч. 28 полнометражных), 98 научно-популярных и учебные картины, 33 мультипликационных фильма, 578 номеров киножурналов.

Киностудией «Мосфильм» создан ряд фильмов, посвященных острым проблемам совр. действительности. В их числе — киноленты «Слуга» (2 серии, сценарий А. Миндадзе, реж. В. Абдрашитов, оператор Д. Евстигнеев), «Отцы» (2 серии, сценарий Е. Григорьева, реж. А. Сиренко, оператор Э. Караваев), «Скорый поезд» (сценарий Е. Ласкарева, реж. Б. Яшин, оператор П. Терпсихоров), «Запретная зона» (автор сценария и реж. Н. Губенко, оператор П. Лебешев). О драматич. событиях прошлого, о судьбах безвинно репрессированных рассказывает основанный на документальных свидетельствах и воспоминаниях фильм «Власть соловецкая» (сценарий В. Листова, Д. Чуховского, реж. М. Голдовская, оператор А. Мстиславский). К проблемам молодежи обратились создатели фильмов: «Трагедия в стиле рок» (автор сценария и реж. С. Кулиш, операторы В. Климов, В. Фастенко), «Дорогая Елена Сергеевна» (сценарий Л. Разумовской, Э. Рязанова, реж. Э. Рязанов, оператор В. Алисов), «Куколка» (сценарий И. Агеева, реж. И. Фридберг, оператор В. Нахабцев), «Поджигательница» (сценарий А. Кринициа, реж. А. Сурин, оператор Ю. Любшин), «Муж и дочь Тамары Александровны» (сценарий Н. Кожушаной, реж. О. Навруцкая, оператор В. Мартынов) и др.

По лит. произведениям сняты фильмы «Леди Макбет Мценского уезда» (экранизация одноименной повести Н. Лескова, сценарий П. Финна, Р. Балаяна, реж. Р. Балаян, оператор П. Лебешев), «Игрок» (экранизация одноименного романа Ф. М. Достоевского, сценарий Э. Володарского, К. Худякова, реж. К. Худяков, оператор В. Алисов), «Черный монах» (экранизация одноименной повести А. П. Чехова, сценарий С. Соловьева, реж. И. Дыховичный, оператор В. Юсов) и др.

В остросатирическом жанре решены фильмы «Город Зеро» (авторы сценария А. Бородянский, К. Шахназаров, реж. К. Шахназаров, оператор Н. Немоляев), «Убить дракона» (2 серии, сценарий М. Захарова, реж. М. Захаров, оператор В. Нахабцев), «Дорогое удовольствие» (сценарий А. Розанова, реж. Л. Марягин, оператор В. Шестоперов).

Большая часть работ киностудии «Ленфильм» — экранизации: «Дни затмения» (по мотивам фантастич. повести А. и Б. Стругацких «За миллиард лет до конца света», сценарий А. и Б. Стругацких, П. Кадочникова при участии Ю. Арабова, реж. А. Сокуров, оператор С. Юриздицкий), «Предлагаю руку и сердце» (по мотивам пьесы А. Галина «Ретро», сценарий А. Галина, реж. В. Соколов, оператор Э. Розовский), «Сирано де Бержерак» (муз. фильм по одноименной комедии Э. Ростана, сценарий А. Володина, реж. Н. Бирман, оператор Г. Маранджян), «Полет птицы» (2 серии, экранизация киноповести Е. Габриловича «Композиция из пяти фигур», автор сценария и реж. В. Григорьев, оператор И. Багаев), «Вы чье, старичье?» (по одноименной повести Б. Васильева, автор сценария и реж. И. Хейфиц, оператор Ю. Шайгарданов), «Господин оформитель» (по мотивам рассказа А. Грина «Серый автомобиль», сценарий Ю. Арабова, реж. О. Тепцов, оператор А. Лаптев). Актуальные обществ. и нравств. проблемы затронуты в сатирич. комедии «Фонтан» (сценарий В. Вардунаса, реж. Ю. Мамин, оператор А. Лапшов), в фильмах «Без мундира» (сценарий А. Горохова, реж. Д. Светозаров, операторы А. Чечулин, А. Устинов), «Мисс Миллионерша» (сценарий А. Усова, реж. А. Рогожкин, оператор И. Багаев), «Трудно первые сто лет» (сценарий Г. Маркова, Э. Шима, реж. В. Аристов, оператор Ю. Воронцов).

В числе работ Центр. к/ст детских и юношеских фильмов им. М. Горького киноленты, посвященные проблемам молодого поколения,— «Публикация» (сценарий Ю. Короткова, реж. В. Волков, оператор А. Магильский), «Шут» (сценарий Ю. Вяземского, реж. А. Эшпай, оператор А. Казаренский), «Маленькая Вера» (сценарий М. Хмелик, реж. В. Пичул, операторы Е. Резников, В. Сочков). Экранизирован ряд лит. произведений: «Воры в законе» (по мотивам рассказов Ф. Искандера «Чегемская Кармен» и «Бармен Алгур», сценарий Ю. Кары, реж. Ю. Кара, оператор В. Семеновых), «Сильные идут дальше» (по повести Б. Васильева «Клавочка», сценарий А. Родионова, реж. В. Грамматиков, оператор А. Антипенко) и др.

На Центр. студии документальных фильмов создан фильм «Договор» (сценарий Л. Махнача, А. Пумпянского, реж. Л. Махнач, операторы В. Ловков, С. Кузьминский, И. Филатов), посвященный встрече в верхах между М. С. Горбачевым и Р. Рейганом в декабре 1987 г. Своими мыслями о положении дел в стране, о переменах, которые произошли в последнее время, делятся с экрана герои полнометражного фильма «Пробуждение» (сценарий Л. Николаева, В. Трошкина, реж. В. Трошкин, операторы О. Арцеулов, В. Микоша, И. Филатов). Оберегать жизнь на Земле призывают создатели полнометражной ленты «Прозрение» (сценарий Е. Вермишевой, М. Озерова, В. Севрука, реж. Е. Вермишева, оператор И. Багиев). Широкий резонанс вызвали фильмы: «Черный квадрат» (сценарий О. Свибловой, реж. И. Пастернак, оператор В. Головня), посвященный истории сов. авангардистского искусства, «Лимита, или Четвертый сон» (сценарий Е. Головни, Ю. Щекочихина, реж. Е. Головня, операторы Ю. Оржиховский, А. Зайцев, Н. Фудим), затрагивающий острую проблему привлечения в Москву иногородней рабочей силы. Студия выпустила также полнометражные ленты: «Хроника московской встречи в верхах» (сценарий А. Кочеткова, Г. Гуркова, реж. А. Кочетков, операторы В. Ловков, Ю. Орлов, Е. Кузьминский), «Мы — журналисты... Не стреляйте» (сценарий К. Славина, В. Игнатенко, реж. И. Гутман, операторы И. Филатов, В. Добронравов), «Особая зона» (сценарий М. Авербуха, А. Шереля, реж.-оператор М. Авербух). В числе короткометражных лент — «Афганский сонник», «СПИД. Тень над планетой», «Группа товарищей», «Ягода-малина», «Частники», «Тропа».

На Центр. студии научно-популярных фильмов создан полнометражный фильм «За все в ответе», в котором авторы размышляют о путях дальнейшего развития с. х-ва, об арендном подряде (сценарий Г. Чертова, А. Школьникова, при участии Л. Гуревича, реж. Г. Чертов, оператор И. Сосенков). Об известном биологе Н. В. Тимофееве-Ресовском рассказывает фильм «Рядом с Зубром» (автор сценария и реж. Е. Саканян, операторы Р. Воронов, С. Москалев). Среди выпущенных научно-популярных фильмов — полнометражные ленты «Полярный мост» (сценарий В. Снегирева, реж. А. Миронов, оператор М. Комоликов), «По следам снежного человека» (сценарий И. Акимушкина, А. Згуриди, Н. Клдиашвили, режиссеры А. Згуриди, Н. Клдиашвили), «История болезни» (сценарий Д. Полонского, реж. Л. Шварц, оператор В. Колюшев); короткометражные фильмы: «В начале было слово», «Сон совести», «Дворцы культуры», «Прости, Кара-Богаз...», «Касьян».

Ленинградская студия документальных фильмов выпустила полнометражные кинокартины «Храм» (сценарий А. Никифорова, реж. В. Дьяконов, операторы В. Дьяконов, Э. Соколов), «Еще не все потеряно» (сценарий Н. Боронина, Б. Бардина, реж. Н. Боронин, оператор С. Иванюхин), «Даждь нам днесь» (авторы сценария и режиссеры П. Коган, С. Скворцов, операторы С. Скворцов, В. Михальченко), «Разведенные мосты» (сценарий А. Никифорова, реж. Ю. Занин, операторы Н. Волков, В. Донец, С. Скворцов), короткометражные фильмы «Казенная дорога», «Белая ворона», «По лимиту» и др.

Среди фильмов Ленинградской студии научно-популярных фильмов — полнометражные ленты «Жизнь — явление космическое» (сценарий Л. Волкова, А. Мелуа, реж. Л. Волков, операторы Г. Глазунов, Л. Волков, И. Юров, И. Тикгинская, Б. Балашов), «Преображение» (сценарий А. Богатырева, реж. А. Сидельников, оператор В. Петухов), «Сколько стоит любовь?» (сценарий Э. Каца, В. Дубкова, реж. Э. Кац, операторы Д. Коваленко, В. Панченко), короткометражные фильмы — «Против течения», «День поминовения», «В поисках Санкт-Петербурга», «От печки» и др.

На Свердловской к/ст создан художеств. фильм «Серая мышь» (по одноименной повести В. Липатова, сценарий Ю. Яценко, реж. И. Резников, оператор А. Воронков). Снят полнометражный документальный фильм «Я не люблю...» (автор сценария и реж. П. Солдатенков, операторы В. Сачков, В. Монастырский), посвященный творчеству В. Высоцкого. В числе выпущенных короткометражных лент — игровые мультипликационные фильмы «Как стать человеком», «Ромка, Фомка и Артос», документальные и научно-популярные киноленты «Дети Чарковского», «Друзья и враги доктора Бутейко», «Тот, кто с песней», «Камо грядеши». Проблемы сохранения малых народов России подняты в фильмах «Мы — племя пойтыльо» и «Мы были птицами».

Среди неигровых фильмов, созданных др. студиями кинохроники РСФСР,— полнометражный фильм «Маршал Блюхер. Портрет на фоне эпохи», короткометражные ленты «Из Сибири с любовью», «Шанс», «Зона затопления» (Восточно-Сибирская студия кинохроники); «Капля калмыцкой крови», «Рыковы» (Нижне-Волжская), «Искушение Николая Ленивкова» (Западно-Сибирская), «Под крылом моей яранги» (Дальневосточная студия кинохроники).

В 1988 г. на экраны вышел документальный фильм «Кулунда: тревоги и надежды», работа над которым была завершена в 1967 г. (сценарий В. Метелицы, реж.-оператор В. Шевченко; Зап.-Сибирская студия кинохроники).

Гос. премии РСФСР им. бр. Васильевых в 1988 г. присуждены А. Бородянскому, К. Шахназарову, Н. Немоляеву, К. Форостенко, Э. Артемьеву — за художеств. фильм «Курьер» произ-ва к/ст «Мосфильм»; Э. Назарову — за мультфильмы «Жил-был пес», «Путешествие муравья», «Про Сидорова Вову» произ-ва к/ст «Союзмультфильм».

Звания «Народный артист РСФСР» в 1988 г. удостоены И. Дмитриев, Т. Лаврова, В. Ливанов, Г. Милляр, А. Петренко, Ж. Прохоренко, Г. Рерберг.

С. Икрамова.

Изобразительные искусства. В 1988 г. во всех организациях Союза художников РСФСР проводились активные дискуссии о характере и направлении совершенствования деятельности Союза, о практике работы предприятий Художеств. фонда, его системе. Были обсуждены новые редакции устава СХ СССР и Художеств. фонда СССР.

«Неделя изобразительного искусства» в 1988 г. была посвящена 70-летию ленинского плана монументальной пропаганды и проходила с 14 по 22 апреля (в Москве — с 12 апреля). Выставки, приуроченные к ней, проведены во всех 74 организациях СХ РСФСР (в Орле, Казани и др. городах в рамках Недели были проведены выставки произведений молодых художников; значительно больше, чем в предшествующие годы, проведено выставок, встреч зрителей с художниками в сельской местности).

Правлением Союза художников РСФСР в 1988 г. проведены 3 республиканские выставки. В Москве (август) в Центр. выставочном зале (б. Манеж) состоялась выставка «Народное искусство РСФСР», где было представлено св. 3 тыс. произведений мастеров традиционных народно-художеств. промыслов, а также работ из частных коллекций. Следует отметить, что, отражая самобытность культур многонациональной Российской Федерации, эта выставка в определенной степени была ограничена подбором экспонатов (так, на ней не получили должного отражения опыт поколений нар. мастеров, преемственность традиций и др.). В Калининграде (ноябрь) в новом помещении картинной галереи демонстрировалась выставка «Наука и космос на службе мира» (240 произведений живописи, графики, скульптуры, плаката). Динамику творческого развития жанровых поисков художников, уровень их профессионального мастерства продемонстрировала прошедшая в Ленинграде (декабрь) выставка «Интерьер и натюрморт» (живопись, графика, св. 200 произведений).

Демократизм, плюрализм в демонстрации самых различных направлений изобразительного искусства в сочетании с профессионализмом и индивидуальностью — таков был девиз выставки произведений молодых моск. художников в Центр. выставочном зале Москвы. Ее организаторы отошли от традиционных стандартов. Выставком не назначался, а был выбран из самих молодых мастеров. На выставке были представлены практически все молодежные художеств. группировки столицы («Чемпионы Москвы», «Первая галерея», «Двери» и др.). Неожиданность, остроумие и парадоксальность отличали многие выставленные работы, большое место среди которых заняли произведения совр. авангардного искусства.

В Москве в выставочных залах Союза художников РСФСР и Центр. дома художника в течение года были показаны персональные выставки произведений А. Холмогорова (живопись, Ижевск, посмертная), Е. Казанцева (живопись) и А. Любавина (графика, Моск. обл.), О. Огурцова (живопись, Моск. обл.), А. Тутунова (живопись, Москва), Т. Бермант (скульптура, Моск. обл.), П. Зарона (живопись, Орджоникидзе), М. Ахунова (графика, Воронеж), В. Щербакова (графика, Москва), С. Торлопова (живопись, Сыктывкар), К. Ольдаева (живопись, Элиста), В. Игошева (живопись, Москва), М. Бирюкова (живопись, Моск. обл.), Е. Устинова (графика, Моск. обл.), Н. Барченкова (живопись, Загорск), М. Смирнова (графика, Моск. обл.) и др.

В 1988 г. на территории РСФСР открыты: памятники В. И. Ленину в г. Северодвинске Архангельской обл. (скульптор Л. Кербель, архитекторы В. Кибирев, Г. Лашенко), в г. Ельце Липецкой обл. (скульптор Г. Александров, арх. А. Шашин), в г. Домодедове Моск. обл. (скульптор Л. Кербель, арх. С. Хаджибаронов), скульптурная композиция «В. И. Ленин и Н. К. Крупская» в Москве (скульптор О. Комов, арх. Н. Комова), памятник Н. Г. Чернышевскому в Москве (скульптор Ю. Нерода, арх. В. Петербуржцев), памятник М. С. Щепкину в Белгороде (скульпторы В. Клыков, А. Шишков, архитекторы С. Михалев, С. Хаджибаронов), памятник А. С. Серафимовичу в г. Серафимовиче Волгоградской обл. (скульпторы Р. Кириллова, И. Козловский, архитекторы Т. Шульгина, А. Усачев), памятник С. П. Королеву в г. Калининграде Моск. обл. (скульптор В. Левин, арх. С. Рзянин), памятник Г. К. Жукову в дер. Стрелковке Калужской обл. (скульпторы В. Думанян, А. Дмитриев, арх. Е. Киреев, А. Степанов), памятник революционеру П. Алексееву в г. Гагарине Смоленской обл. (скульптор В. Степанов), памятник рус. религиозному деятелю Сергию Радонежскому в с. Городок Загорского р-на Моск. обл. (скульптор В. Клыков, архитекторы Р. Семерджиев и О. Облоухов) и др.

Мин-вом культуры РСФСР и Правлением СХ РСФСР в 1988 г. объявлены конкурсы на проекты памятников П. И. Чайковскому в Клину, Ф. М. Достоевскому в Омске, Н. В. Гоголю в Ленинграде, декабристам в Чите, лит. герою Василию Теркину в Смоленске и др.

В октябре 1988 г. в Москве состоялся 4-й пленум Правления СХ РСФСР на тему «Изобразительное искусство РСФСР в духовной жизни советских людей». В развернувшейся дискуссии отмечены особенности развития изобразительного искусства в различных регионах республики в условиях перестройки, демократизации и гласности. В принятом постановлении отмечена необходимость совершенствования выставочной деятельности, укрепления более живых и нестереотипных связей художников со зрителями, с общественностью, средствами массовой информации. Пленум поддержал идею создания самостоятельного устава Союза художников РСФСР, еженедельной газеты Союза художников РСФСР, а также решение о проведении всероссийского съезда мастеров нар. искусства и др.

Гос. премий РСФСР им. И. Репина в 1988 г. удостоены скульптор В. Клыков, арх. В. Снегирев — за памятник К. Н. Батюшкову в Вологде; художник В. Харлов — за цикл живописных произведений «Русиновская земля».

В 1988 г. почетного звания «Народный художник РСФСР» удостоены Ю. Орехов, А. Бурганов, А. Зыков, Е. Ведерников (все — Москва), В. Илюхин (Саранск), А. Уваров (Саратов), Г. Рокунинский (Элиста), С. Якушевский (Рязань). *В. Юдачев.*

Архитектура и строительство. В 1988 г. в процессе перестройки управления архитектурой и строительством проведены сокращение аппарата и упорядочение структуры Госстроя РСФСР. В большинстве авт. республик, краев и областей при местных организациях Союза архитекторов РСФСР созданы хозрасчетные мастерские «Архпроект».

С 1 января 1988 г. на всей территории РСФСР были введены переработанные каталоги наиболее прогрессивных типовых строительных конструкций и изделий для промышленного, гражданского и с.-х. строительства. Проводилась технич. перевооружение, реконструкция, расширение действующих и строительство новых предприятий, производящих конструкции и детали для сборного домостроения (с приоритетом для Сибири и Дальнего Востока).

В 1988 г. в РСФСР построены жилые дома общей площадью 70,8 млн. м², что позволило улучшить жилищные условия 6,2 млн. чел. Капитально отремонтировано более 700 тыс. квартир общей площадью ок. 34 млн. м². Возросли объемы индивидуального жилищного строительства.

Укреплялись связи теоретической науки и проектно-строительной практики. Созданный 1 июля 1988 г. на месте ЦНИИ теории и истории архитектуры ВНИИ теории архитектуры и градостроительства Госкомархитектуры начал формировать филиалы в Ленинграде, Новосибирске, Ростове-на-Дону и других городах.

Продолжали развиваться новые виды и формы строительства. Разрабатывались проекты многоэтажных и 1—2-этажных жилых домов из монолитного железобетона. В Новороссийске возводился экспериментальный 16-этажный жилой дом на основе безригельного каркаса с предварительным напряжением арматуры (архитекторы В. Слипенчук, В. Дерябин, Г. Петрова, П. Патюта, инженеры А. Ильютенко, Г. Сущенко, Л. Филинская). В Ленинграде на проспекте Металлистов проведена реконструкция фасадов 5-этажного жилого дома с целью повышения теплотехнических характеристик и улучшения облика здания. Устройство теплоизоляции с оштукатуриванием поверхностей позволило сократить теплопотери до 30% и путем дизайнерской покраски облагородить фасады.

В области градостроительства наиболее заметными были работы над новым ген. планом Москвы и Подмосковья. В ген. плане предусматривается совершенствование архитектуры, планировки и застройки Москвы и Подмосковья, рациональное развитие народнохозяйственного комплекса и агропрома, формирование единой инженерно-транспортной инфраструктуры, решение задач здравоохранения и охраны окружающей среды. Основные положения ген. плана широко обсуждались москвичами. Началась реализация планов комплексной реконструкции и застройки до 2000 г. исторического центра Москвы, который рассматривается как памятник градостроительного искусства.

В Москве введен в строй Дворец молодежи на Комсомольском проспекте (архитекторы Я. Белопольский, В. Хавин, Р. Канаин, М. Посохин, М. Беленя, Н. Рослова, С. Измайлова, инженеры Ю. Дыховичный, В. Карганов, Ю. Махлин, Ю. Филиппов, Г. Хромов). Здание дворца расположено в центре проспекта рядом с парком бывшей усадьбы Трубецких, с классическим ансамблем Хамовнических казарм. Внутри дворца — многофункциональный зал на 2000 мест, малый зал на 500 мест, зал массовых действий с площадкой для танцев, Ленинский зал, выставочные и клубно-секционные помещения, кафе, столовая и др. В отделке фасадов и интерьеров использованы монументальная живопись (мозаика, роспись занавесов) и скульптура.

В районах нового строительства в Москве введены в строй учреждения культурно-бытового назначения. В составе многофункционального киноконцертного комплекса «Орион» в Бабушкинском р-не (архитекторы А. Половников, Б. Шапиро, Л. Сотская, А. Швадченко, Л. Кедайтите, инженеры А. Агафонова и А. Ларькова) — залы на 800 и 300 мест, танцевальный зал-дискотека на 250 пар, кафе на 150 мест. В общественно-торговом центре в р-не Выхино сооружен кинотеатр «Волгоград» (архитекторы К. Шехоян, А. Годер, Т. Жиркова, инженеры А. Плакс и др.) с залами на 900 и 200 мест и танцзалом на 100 пар. В железобетонных конструкциях обоих зданий использованы закругленные панели, круглые колонны, придающие сооружениям своеобразный облик. В комплексе обществ. зданий возле станции метро «Краснопресненская» на Дружинниковской ул. сооружен Всесоюзный киноцентр на 1500 мест (архитекторы В. Гинзбург, Ю. Филлер, И. Захарова, инженеры В. Брагинский, В. Парфенов). Продолжались работы по реконструкции площадей Садового кольца. Проведен конкурс на лучший проект высотной гостиницы на Ленинской пл. у Павелецкого вокзала (первую премию получил арх. Б. Уборевич-Боровский, предложивший поставить 6—9-этажный корпус с 30-этажной башней). Одобрен проект реконструкции Столешникова переулка с прилегающими кварталами в пешеходную зону (архитекторы Ю. Шевердяев, М. Фельдман).

В р-не Кавказских Минеральных Вод продолжалось строительство жилищных и курортных объектов и благоустройство городов. Городская многопрофильная больница на 600 коек с поликлиникой на 960 посещений в смену (архитекторы К. Матоян, Ю. Белоногов, М. Корнюкова, инженер Е. Кручинин) вступила в строй в Кисловодске. В парке культуры и отдыха им. С. М. Кирова (г. Пятигорск) построен Зеленый театр на 2200 мест (архитекторы П. Абидов, Л. Осинцев, инженеры Г. Карпов, Г. Данилов), амфитеатр и партер устроены на склоне рельефа, зал защищен структурным покрытием.

Среди введенных в эксплуатацию курортно-туристских зданий и комплексов — детский санаторий «Бимлюк» на 250—370 мест в г. Анапе; 1—2—3-этажный комплекс имеет спальный корпус с ориентацией всех спальных комнат в сторону моря, клуб-столовую, лечебный и административный корпуса и изолятор (архитекторы В. Лебедев, А. Годлевский, инженеры В. Райцин, Н. Кулаков). В зоне отдыха и спорта в центре Владивостока построен спортивно-оздоровительный комплекс «Олимпиец», включающий плавательный бассейн, детский оздоровительный комплекс с двумя ваннами, универсальный трансформируемый игровой зал с трибунами, залы тренажерные и общефизической подготовки, зал с примыкающими 4 саунами (архитекторы Б. Богомолов, А. Шпак, Н. Лебедева при участии И. Бзенко, Т. Койнова, инженеры С. Браун, А. Печковский); комплекс рассчитан на одновременное обслуживание до 600 чел., его местоположение (размещен на прибрежном скальном откосе на месте историч. опорного пункта обороны города) позволяет трактовать архитектурный образ здания как крепостную стену, слитую с ландшафтом; внутренние пространства — дворики, холлы, рекреации защищены от суровых климатических воздействий.

Крытый плавательный бассейн на Среднем проспекте Васильевского острова в Ленинграде (на 140 спортсменов и 540 зрителей) построен на территории районного спортцентра. Основа конструкции — две несущие железобетонные рамы, между которыми располагаются жесткие ванты и железобетонный пояс. Своим переменным по высоте фасадом здание как бы фиксирует направленность проспекта и формирует пространство вокруг него (архитекторы Т. Хрущева, Л. Роцин, инженеры О. Курбатов, В. Канатуш). Кроме того, в Ленинграде построен Дом проектных организаций (ЛенНИИПградостроительства и Ленводоканалпроекта) на Торжковской ул. (архитекторы А. Тарантул, В. Павлов, И. Грищенко, Л. Гальперина). На берегу Амурского залива (г. Владивосток) на небольшом мысу возведен комплекс Ин-та биологии моря Дальневосточного отделения АН СССР (архитектор Б. Богомолов, инженер А. Печковский); к 6-этажному лабораторному корпусу-блоку примыкает опирающаяся на береговую полосу башня с транспортными и технологич. устройствами внутри. Композиция завершается 4-этажным корпусом общего назначения, имеющим в плане форму незамкнутого кольца. В будущем планируется строительство сооружений для подводных исследований морской среды.

В р-не Северное Тушино в Москве строился 11-этажный учебно-лабораторный корпус ф-та кибернетики химико-технологич. ин-та им. Д. И. Менделеева на 1000 студентов (архитекторы Н. Устинович, Ю. Большаков, А. Колентеев, А. Захаров, Ю. Беляева, Т. Орлова, В. Сирота, инженеры В. Наугольный, А. Ветчинин, К. Кузнецова); фасады зданий решены в композиционном единстве с уже существующими корпусами ин-та. В центре Волгограда построен блок зданий ун-та (архитекторы В. Бондаренко, Ю. Зимин, И. Каравайкина, инженер Л. Самарцев). Введен в строй комплекс зданий (7-этажный учебный корпус, 9-этажное общежитие, актовый и спортивный залы, столовая), предназначенный для подготовительного ф-та в Ленингр. политехнич. ин-те (архитекторы В. Бондаренко, В. Липковский, М. Асфандиярова, Б. Дьяченко, инженеры В. Легкоступов, Н. Козлов, М. Еланчук).

Библиотека на 2 млн. томов построена в Куйбышеве (архитекторы А. Гозак, Е. Шумов, Е. Чивиков, инженеры Е. Песков, Г. Иванова).

На пересечении Октябрьского проспекта и проспекта Мира во Владимире построен Дом Советов с конференц-залом на 700 мест (архитекторы М. Бубнов, Г. Хаджин, Н. Шебалина, Т. Чивикова, инженер Н. Алексаньянц); облицованное белым камнем его 7-этажное крупное каркасно-кирпичное здание возвышается над зеленой поймой реки. 6-этажный Дом Советов построен в Майкопе (архитекторы О. Кобзарь, Ю. Субботин, В. Козлова).

Дворец пионеров в Воронеже (архитекторы В. Быховский, А. Харитонов, инж. И. Жосанова) сооружен на берегу водохранилища. Его выразительный силуэт с башенкой обсерватории хорошо заметен в панораме правобережья. В облике здания ощущается влияние бионического метода проектирования. Внутри почти овального в плане дворца во всю высоту здания расположено фойе, к которому примыкают несколько залов, помещения для центра досуга и театра кукол, многочисленные аудитории, мастерские и комнаты для работы кружков.

На площади Ленина в Казани открыт филиал Центр. музея В. И. Ленина, здание которого (архитекторы А. Полянский, М. Лифатов, Ю. Минаев, М. Синев, художник А. Кузнецов, инженеры Е. Гойфбарг, В. Райцин, В. Танавский, соавторы архитекторы О. Кулишенко, А. Танин, авторы экспозиции художники В. Надежин, А. Шапин) доминирует в комплексе развивающегося нового центра города на выступе высокой набережной р. Казанки. Комплекс композиционно связан с городским кремлем. Динамичная скульптурная композиция внешних и внутренних форм музея выражена в единой теме красных знамен (октемберянский туф, красный полированный гранит, светлый известняк). Музей состоит из нескольких экспозиционных залов, расположенных в разных уровнях, и примыкающих к ним аудиторий, кинолекционного зала, библиотеки и служебных помещений.

Строители Моск. метрополитена ввели в строй станции нового Тимирязевского радиуса, идущего в северные р-ны столицы. Станция «Цветной бульвар» (архитекторы В. Филиппов, Р. Погребной, конструкторы С. Туренский, Ж. Хачатурян, С. Кемеж, художник В. Каленский; авторы встроенного в сооружающийся 6-этажный дом наземного вестибюля—архитекторы Ю. Шевердяев, М. Фельдман) размещена возле Центр. рынка, реконструируемого цирка и кинотеатра «Мир». Ее пилоны облицованы белым мрамором. Карниз молочного стекла украшен витражами с изображениями цветов. Оформление станции «Менделеевская» (архитекторы Н. Алешина, Н. Самойлова, конструктор Ж. Хачатурян, художники О. Осин и Л. Власова, скульптор Л. Кремцевой) посвящено химич. науке; изящные аркады из белого мрамора отделяют подземный зал от перронов, на торцевой стене — портрет Д. И. Менделеева на фоне

периодической таблицы элементов; светильники представляют собой пространственную структуру в виде атомной решетки и шаров разных размеров. Станция «Савеловская» у одноименного ж.-д. вокзала (архитекторы Н. Шумаков, Н. Шурыгина, конструкторы Т. Процерова, И. Корнеева, художники Н. Андронов, Ю. Шишков, В. Родин, Ю. Родин) решена в цветовых контрастах: белые проемы между черными пилонами создают четкий графич. рисунок, восемь мозаичных панно на путевых стенах посвящены истории ж.-д. транспорта.

Вступили в строй две станции Ленингр. метро. Наземный павильон станции «Озерки» (архитекторы В. Ривлин, С. Кислова, инженер В. Канатуш; подземный зал — архитекторы В. Дроздов, Л. Четыркин, при участии И. Лоханова) у пересечения проспекта Энгельса и Выборгского шоссе формирует важный композиционный узел экспериментального жилого квартала. Стены односводчатого платформенного зала украшены декоративными композициями на тему времен года. Павильон станции «Проспект Просвещения» (архитекторы Ю. Еечко и Н. Ромашкина-Тимашова) соединен с производственно-бытовым корпусом Московско-Петроградской линии. Свод платформенного зала (архитекторы Ю. Еечко, В. Сокольский, В. Хильченко) опирается на трапециевидные беломраморные пилоны, в нишах которых спрятаны светильники.

Для реконструкции историч. городов разрабатывались особые проекты. Проект квартала 2—3—4-этажных зданий с традиционными архитектурными формами и уютными двориками на окраине исторической части Владимира создан архитекторами А. Рочеговым и И. Столетовым. Разработан проект реконструкции и застройки квартала на границе заповедной части Рязани между ул. Радищева, Свободы, Либкнехта и Горького (архитекторы С. Самарин, А. Ларин, О. Резепова, Н. Чемизова). Специально для квартала созданы проекты малоэтажных домов. Велись работы по реконструкции, регенерации, реставрации и приспособлению памятников архитектуры, ансамблей и включающей их городской среды. В центре Владимира в р-не переулка Красный Профинтерн реконструирована историческая часть города (архитектор И. Столетов). Улицы и дворы здесь замощены, установлены старинные фонари, в храме 18 в. оборудован концертный зал камерной музыки. В Ленинграде в концертный зал превращен собор Смольного монастыря.

К 1000-летию введения христианства на Руси на средства Русской православной церкви отреставрированы сооружения старейшего (основан в 13 в.) Данилова монастыря в Москве, переданного Моск. патриархии и ставшего ее административным центром. В соответствии с первоначальным его обликом возрождены стены и башни, соборы, Братский и Настоятельский корпуса. Возле монастыря возведена 8-этажная гостиница.

3-й пленум Правления СА РСФСР (1—2 июня, г. Красноярск) рассмотрел состояние градостроительства в РСФСР и расценил его как неудовлетворительное. В решениях пленума признаны необходимыми разработка градостроительного законодательства, подчинение в городах ведомственных интересов общим интересам, обеспечение свободного проявления архитекторами творческой индивидуальности. На 4-м пленуме Правления (15—16 ноября, г. Саратов) рассматривались вопросы перестройки деятельности Союза архитекторов РСФСР.

Гос. премии РСФСР в 1988 г. присуждены: архитекторам В. Степанову, Р. Мелкумяну, В. Тюрину, В. Филатову, инженерам Н. Сивохину и Н. Карпу — за проектирование и строительство общеинститутского комплекса Моск. инженерно-строит. ин-та им. В. В. Куйбышева (комплекс стал важнейшей частью ансамбля, примыкающего к Ярославскому шоссе на северо-востоке Москвы); арх. С. Шмакову, инж. М. Резниченко, строителю А. Доброцкому — за архитектуру детской спортивной школы в Ленинграде (в здании имеются два больших спортзала, малый тренировочный и лекционно-просмотровый залы, плавательный бассейн, реабилитационный центр; в перекрытии использованы пространственные структуры из металлических трубок).

Звания «Народный архитектор СССР» в 1988 г. удостоены Я. Белопольский и В. Егерев. *А. Журавлев.*

Художественная самодеятельность. В 1988 г. самодеятельное художественное творчество РСФСР получило дальнейшее развитие, повысилась его общественно-политическая и социальная значимость. В системе гос. клубных учреждений РСФСР работало 230 тыс. коллективов художеств. самодеятельности (ок. 3 млн. участников). В ходе 3-го Всесоюзного фестиваля нар. творчества более полно раскрылись возможности творческой деятельности коллективов и исполнителей, разнообразнее стали формы их работы. В Ленингр., Иркутской, Куйбышевской, Псковской, Мурманской и др. областях прошли праздники улиц, дворов, новых микрорайонов; зародился и стал популярным праздник малой деревни. Проводились мероприятия, подсказанные местными условиями и национальными особенностями (праздник стекла в г. Гусь-Хрустальный, праздник оленеводов в Мурманской области и Коми АССР).

Заметно возрос интерес к нар. исполнительству, особенно к гармонике. Только в Горьковской обл. в 26 р-нах проведены конкурсы и организованы клубы гармонистов.

С успехом прошли Дни города в Ярославле, Пензе, Ухте, Воркуте, Кирове и многих других городах.

Лучшие самодеятельные коллективы республики представляли нашу страну на междунар. фестивалях и конкурсах в ЧССР, ПНР, СФРЮ, Испании, Португалии, Франции, США. *А. Мизюков.*

Общественные и культурные контакты РСФСР с зарубежными странами составляли в 1988 г. значительную часть контактов СССР (см. ст. Развитие международных культурных связей СССР). Продолжали развиваться дружественные связи между городами и областями РСФСР и зарубежных стран. В декабре в Москве состоялись Дни Праги. Их участниками стали эстрадные певцы К. Готт, Иветта Бартошова, Даришка Ролинцева и др. Пражский театр на Забрадли показал «Калигулу» А. Камю (постановка И. Раймонта) и «Громкое одиночество» Б. Грабала (постановка Э. Шорма); любители кино познакомились с разнообразной кинопрограммой, в т. ч. с ретроспективой фильмов Й. Менцела. В рамках проходившей в Ленинграде Недели Гавра (сентябрь) франц. артисты и музыканты дали благотворительный концерт, весь сбор от которого передан на сооружение памятника П. И. Чайковскому. Дни Новосондецкого воеводства (ПНР) прошли в Ульяновской обл. (были показаны художеств. и филателистич. выставки, состоялись выступления художеств. и фольклорных коллективов, встречи с трудящимися). 3-й фестиваль дружбы молодежи округа Галле (ГДР) и Башк. АССР был проведен в Уфе. По приглашению Всероссийского муз. общества в СССР выступил самодеятельный хор «Кабрилло» (его еще называют «Славянским хором») из Калифорнии (США).

В октябре в Варшаве проведены Дни Москвы, в культурную программу которых были включены спектакли шести моск. театров, выставка произведений моск. художников, а также выставки вееров из Останкинского дворца-музея, фарфора из музея-усадьбы Кусково, показ фильмов моск. киностудий, выступления артистов эстрады и цирка. В Хамхыне (КНДР) в программе Дней СССР была показана выставка произведений мастеров изобразительного и нар. искусства РСФСР (демонстрировались работы Ю. Ракши, Н. Забелина, В. Щербакова, В. Шмохина, жостовские подносы, гжельская керамика и др.). В декабре в ПНР прошли Дни РСФСР (в них приняли участие 600 посланцев РСФСР). Кроме традиционных выступлений художеств. коллективов, выставок и демонстрации фильмов, в рамках Дней проведены дискуссии польских и сов. деятелей культуры, диалог между министрами культуры ПНР и РСФСР А. Кравчуком и Ю. Мелентьевым и др.

БАШКИРСКАЯ АССР
(Башкирия)

Входит в состав РСФСР. Площадь —143,6 тыс. км². Население (по переписи на 12 января 1989 г.) —3952 тыс. чел. Столица — Уфа (1083 тыс. жит.). В республике 54 района, 17 городов, 42 поселка городского типа.

Верх. Совет Башкирской АССР 11-го созыва избран 24 февраля 1985 г. в составе 280 депутатов, из них 138 рабочих и колхозников, 178 чл. и канд. в чл. КПСС, 106 женщин.

В 1988 г. выпуск товаров нар. потребления (без алкогольных напитков) составил 3,1 млрд. руб. (в розничных ценах) и увеличился по сравнению с 1987 г. на 9,5%. Произво важнейших продуктов питания увеличилось на 6,8% и составило (тыс. т): мяса — 143 (из сырья гос. ресурсов), колбасных изделий — 39, цельномолочной продукции (в пересчете на молоко) — 438, животного масла — 20,9, сыра — 23,1, сахара-песка — 144, кондитерских изделий — 69,

макаронных изделий — 37,2, чая натурального — 15,7, 87 млн. усл. банок консервов. Произ-во непродовольственных товаров нар. потребления возросло по сравнению с 1987 г. на 11,6%; их произведено: 3,4 млн. м² шерстяных тканей, 219 тыс. м² ковров и ковровых изделий, 327 млн. дм² хромового кожтовара, 34,6 млн. м² искусственной мягкой кожи, 20,8 млн. шт. трикотажных изделий, 22,9 млн. пар чулочно-носочных изделий, на 28,1 млн. руб. фарфорофаянсовой посуды, на 99,3 млн. руб. мебели, 23,7 тыс. шт. кассетных магнитофонов. Выпуск непродовольственных товаров (без товаров легкой пром-сти) увеличился на 15,1%. Предприятиями легкой пром-сти произведено товаров на 7,1% больше, чем в 1987 г. Розничный товарооборот гос. и кооперативной торговли составил 4274,2 млн. руб. и увеличился по сравнению с 1987 г. на 7,1%.

Объем всех платных услуг, предоставленных населению, составил 594,6 млн. руб., что на 82 млн. руб. больше, чем в 1987 г. Кооперативами реализовано продукции и оказано услуг на 56 млн. руб. На стр-во жилья и объектов социально-бытового и культурного назначения использовано 596,1 млн. руб. Сданы в эксплуатацию: жилые дома общей площадью 2020,4 тыс. м², общеобразовательные школы на 21 тыс. мест, детские дошкольные учреждения на 10,5 тыс. мест, клубы и дома культуры на 9,5 тыс. мест, больницы на 715 коек, поликлиники на 2,5 тыс. посещений. На охрану окружающей среды и рациональное использование природных ресурсов направлено 48,6 млн. руб.; уменьшен выброс вредных веществ в атмосферу на 119,3 тыс. т.

В 1988/89 уч. г. в общеобразовательных школах всех видов обучались 551,8 тыс. чел. В нар. х-во направлено 8,6 тыс. специалистов с высшим и 19,6 тыс. со ср. специальным образованием. ПТУ подготовили 56,3 тыс. молодых рабочих. В республике 1880 массовых библиотек, св. 3 тыс. клубных учреждений, 2930 киноустановок, 7 театров, 15 музеев. В больницах св. 52 тыс. коек. Летом в пионерских и школьных лагерях отдохнули ок. 240 тыс. детей.

В 1988 г. объем пром. произ-ва увеличился по сравнению с 1987 г. на 2,1%. В отрасли установлены 102 механизированные поточные линии, 334 металлорежущих станка с ЧПУ, 126 пром. роботов. В произ-ве нашли применение св. 800 прогрессивных технологич. процессов, из них 15% малоотходных и ресурсосберегающих; освоен выпуск св. 1 тыс. видов пром. продукции. Произведено 32,1 млрд. кВт·ч электроэнергии; 30,6 млн. т нефти (включая газовый конденсат), 657 млн. м³ газа, 2377 тыс. т угля, 402 тыс. т стали, 563 тыс. т проката готового, на 73,6 млн. руб. нефтеаппаратуры, на 19,9 млн. руб. химич. оборудования, 7116 станков металлорежущих, в т. ч. 344 с ЧПУ, на 70,3 млн. руб. приборов, средств автоматизации, 31 тыс. пищущих машинок, 119 трубоукладчиков, 2173 бульдозера, 758 тыс. т минеральных удобрений (в пересчете на 100% питат. веществ), 438 тыс. т соды кальцинированной, 230 тыс. т синтетич. смол и пластич. масс, 3163 тыс. плотных м³ деловой древесины, 889 тыс. м³ пиломатериалов, 107 тыс. м³ фанеры клееной, 20,1 тыс. т бумаги, 1085 тыс. т цемента, 1567 тыс. м² сборных железобетонных конструкций и деталей, 697 млн. шт. кирпича строительного, 157 млн. усл. плиток шифера, 22,3 млн. м² строительного стекла.

В 1988 г. валовая продукция с. х-ва увеличилась по сравнению с 1987 г. на 5%. Собрано (тыс. т): зерна — 3428,5, сахарной свеклы (фабричной) — 1607, подсолнечника — 38,8, картофеля — 1277, овощей — 190. Гос-ву продано (тыс. т): зерна — 300, сахарной свеклы (фабричной) — 1447,5, подсолнечника — 29,0, картофеля — 1172,3, овощей — 99,5. Поголовье скота во всех категориях х-в (на 1 января 1989 г., тыс.): кр. рог. скота — 2413,7, в т. ч. коров — 804,3; свиней — 1212,1, овец и коз — 2537,9. В 1988 г. среднегодовой удой молока составил 2635 кг, яйценоскость одной курицы-несушки — 256 шт. Гос-ву продано 312,9 тыс. т скота и птицы (в живом весе), 1171,5 тыс. т молока, 702,2 млн. шт. яиц, 3364 т шерсти (в переводе на чистое волокно).

В 1988 г. капитальные вложения в нар. х-во республики составили 2676,3 млн. руб. Введены в строй: завод крупнопанельного домостроения в пос. Шакша на 175 тыс. м² жилья в год, хлебозавод в г. Белорецке, типография в Уфе, производств. мощности на Нефтекамском заводе «Башсельхозмаш», в объединениях «Салаватнефтеоргсинтез», «Химпром», Мелеузовском химич. заводе и др.; комплексы для содержания скота на 86,7 тыс. мест, силосно-сенажные сооружения на 77,6 тыс. м³, 5 тыс. га орошаемых и осушенных земель. Внешнеторговый оборот республики составил 403 млн. руб. На экспорт поставлялись насосы центробежные, автомобили грузовые, моторы автомобильные, нефтепродукты и др. *А. Мурманский.*

БУРЯТСКАЯ АССР
(Бурятия)

Входит в состав РСФСР. Площадь — 351,3 тыс. км². Население (по переписи на 12 января 1989 г.) — 1042 тыс. чел. Столица — Улан-Удэ (353 тыс. жит.). В республике 20 районов, 6 городов, 34 поселка городского типа.

Верх. Совет Бурятской АССР 11-го созыва избран 24 февраля 1985 г. в составе 170 депутатов, из них 75 рабочих и колхозников, 111 чл. и канд. в чл. КПСС, 60 женщин.

В 1988 г. важнейших продуктов питания произведено (тыс. т): мяса (пром. выработка) — 40,6, колбасных изделий — 14,3, пищевой рыбной продукции — 7,1, масла животного — 3,2, цельномолочной продукции (в пересчете на молоко) — 113,9, кондитерских изделий — 23,9. Непродовольственных товаров произведено: 2,3 млн. м² шерстяных тканей, 7,4 млн. шт. трикотажных изделий, 211 тыс. пар валяной обуви, 126 тыс. пар кожаной обуви, на 8,7 млн. руб. швейных изделий, на 27,5 млн. руб. мебели, 221,0 тыс. стиральных машин. Общий объем продукции легкой пром-сти увеличился на 10%. Розничный товарооборот гос. и кооперативной торговли составил 1350,8 млн. руб. и увеличился по сравнению с 1987 г. на 101,2 млн. руб.

Объем всех платных услуг, предоставленных населению, составил 131,2 млн. руб., что на 18,5 млн. руб. больше, чем в 1987 г.

В 1988 г. сданы в эксплуатацию 520,6 тыс. м² жилой площади, общеобразовательные школы на 4090 мест, дошкольные учреждения на 2990 мест, больницы на 230 коек, поликлиники на 1330 посещений в смену, 7 магазинов, 6 столовых.

В 1988/89 уч. г. в различных учебных заведениях республики обучалось 242 тыс. человек. В дошкольных учреждениях воспитывались ок. 88 тыс. детей. В нар. х-во направлено 7,1 тыс. специалистов с высш. и ср. спец. образованием. В республике 625 массовых библиотек с книжным фондом ок. 9 млн. экз., 720 клубов и Домов культуры, 810 киноустановок. Осуществлены мероприятия по улучшению экологич. обстановки, более рациональному использованию природных ресурсов бассейна оз. Байкал. Выброс вредных веществ в атмосферу уменьшился по сравнению с 1987 г. на 8 тыс. т, уловлено и обезврежено 79,4% вредных веществ от их количества.

В 1988 г. объем произ-ва пром. продукции увеличился по сравнению с 1987 г. на 2,1%. В пром-сти на комплексную механизацию и автоматизацию переведено 12 участков, цехов; установлены 19 механизированных поточных и полуавтоматических линий, 36 металлорежущих станков с ЧПУ; внедрен 121 вид прогрессивных технологич. процессов; освоен выпуск 468 новых видов продукции. Добыто 3,5 млн. т угля, произведено 5,2 млрд. кВт·ч электроэнергии, на 18,1 млн. руб. приборов, средств автоматизации и запчастей к ним, 35,7 тыс. т строительных металлоконструкций, 3,3 млн. плот. м³ деловой древесины (без лесозаготовок колхозами), 1,0 млн. м³ пиломатериалов, 173,1 тыс. т целлюлозы, 153,0 тыс. т картона, 183,0 тыс. м³ сборных железобетонных конструкций и деталей, 72,8 млн. шт. усл. кирпича, 16,1 млн. м² стекла оконного.

В 1988 г. валовая продукция с. х-ва во всех категориях х-в составила 646 млн. руб. Посевные площади с.-х. культур составили 789,1 тыс. га. Собрано (тыс. т): зерна — 688,5, картофеля — 212,7, овощей — 34,9. Гос-ву продано 54,1 тыс. т картофеля, 26,6 тыс. т овощей. Поголовье скота во всех категориях х-в (на 1 января 1989 г., тыс.): кр. рог. скота — 552,6, в т. ч. коров — 174,6; свиней — 268,0, овец и коз — 1576,2. В 1988 г. среднегодовой удой молока составил 2242 кг, яйценоскость одной курицы-несушки — 248 яиц. Во всех категориях х-в произведено 68,8 тыс. т мяса (в убойном весе), 272,3 тыс. т молока, 286,2 млн. яиц, 5473 т шерсти (в физич. весе). Гос-ву продано 84,6 тыс. т скота и птицы (в живом весе), 169,8 тыс. т молока, 238,1 млн. яиц, 2644 т шерсти (в переводе на чистое волокно).

В 1988 г. капитальные вложения в нар. х-во республики увеличились по сравнению с 1987 г. на 5%. Введены в строй: 597 км ЛЭП, ж.-д. участок БАМ протяженностью 102 км, 5-й энергоблок Гусиноозерской ГРЭС, мощности на Тугнуйском угольном разрезе, на Тимлюйском шиферном з-де и др., в Улан-Удэ — 5,4 км трамвайных путей, АТС на 10,3 тыс. номеров; животноводческие помещения на

22,7 тыс. мест, доп. помещения по содержанию 144 тыс. кур-несушек на Сотниковской птицефабрике.

На экспорт поставляли продукцию 60 предприятий и организаций. *А. Насыров.*

ДАГЕСТАНСКАЯ АССР
(Дагестан)

Входит в состав РСФСР. Площадь — 50,3 тыс. км². Население (по переписи на 12 января 1989 г.) — 1792 тыс. чел. Столица — Махачкала (315 тыс. жит.). В республике 39 районов, 8 городов, 14 поселков городского типа.

Верх. Совет Дагестанской АССР 11-го созыва избран 24 февраля 1985 г. в составе 210 депутатов, из них 105 рабочих и колхозников, 135 чл. и канд. в чл. КПСС, 84 женщины.

В 1988 г. выпуск товаров нар. потребления (без алкогольных напитков) составил 695,3 млн. руб. (в розничных ценах) и увеличился по сравнению с 1987 г. на 4,9%. Производство продуктов питания перевыполнено на 3,4% и составило (тыс. т): мяса (пром. выработка) — 34,4, колбасных изделий — 6,5, животного масла — 2,4, сыров и брынзы — 6,7, молочной продукции — 72,8, кондитерских изделий — 12; 440 млн. усл. банок консервов; улов рыбы — 42,7 тыс. т. Произ-во непродовольственных товаров нар. потребления возросло на 7,5%; их произведено: на 25,7 млн. руб. мебели, 3658 тыс. пог. м. х.-б. тканей, на 92,6 млн. руб. швейных изделий, 2100 тыс. пар кожаной обуви, 54,7 тыс. пылесосов, 42 тыс. магнитофонов.

Объем всех платных услуг населению составил 151,4 млн. руб. и увеличился по сравнению с 1987 г. на 17,3%. Действовало св. 1200 кооперативов.

В 1988 г. сданы в эксплуатацию жилые дома общей площадью 578,1 тыс. м², общеобразовательные школы на 16 696 мест, дошкольные учреждения на 3305 мест, больницы на 535 коек, амбулаторно-поликлинич. учреждений на 875 посещений в смену, ПТУ на 800 мест, клубов и домов культуры на 3530 мест; газифицировано 7,6 тыс. квартир.

В 1988/89 уч. г. всеми видами обучения охвачены 472,2 тыс. чел., в т. ч. в дневных общеобразовательных школах обучались 391,5 тыс. человек, в ср. ПТУ — 3,3 тыс. чел., в высших и ср. специальных уч. заведениях — 23 тыс. чел., в вузах — 26 тыс. чел. В нар. х-во направлены 10,6 тыс. специалистов с высшим и ср. специальным образованием. ПТУ подготовили 3,6 тыс. молодых рабочих. В республике 1050 массовых библиотек с книжным фондом 9683,9 тыс. экз. книг и журналов, 1216 клубных учреждений, 1290 киноустановок, 7 театров, 12 музеев, 2 ансамбля — «Лезгинка» и вокально-хореографический «Дагестан». В учреждениях здравоохранения работали 7,1 тыс. врачей, 17,9 тыс. чел. ср. мед. персонала. Действовали 3 санатория и 7 курортов. Летом в пионерских и школьных лагерях отдохнули 55,2 тыс. детей.

В 1988 г. объем производства товарной пром. продукции увеличился по сравнению с 1987 г. на 3,2%. 136 пром. предприятий работали в условиях хозрасчета и самофинансирования. В пром-сти внедрено в произ-во 362 прогрессивных процесса, освоено произ-во 193 новых видов продукции. Добыто 605,8 тыс. т нефти (с конденсатом), 780,4 млн. м³ природного газа, произведено 3764 млн. кВт·ч электроэнергии, 20,1 тыс. электросварочного оборудования, на 4,3 млн. руб. технологич. оборудования для пищевой пром-сти, 1287 металлорежущих станков, стеновых материалов — 216,8 млн. шт. усл. кирпича, 282 тыс. м³ сборных железобетонных изделий, 4332 тыс. м² строительного стекла.

В 1988 г. в АПК валовая продукция с. х-за составила 1020,0 млн. руб. Собрано (тыс. т): зерна — 540,8, винограда — 230,4, плодов — 117,4, овощей — 232,6, картофеля — 70,8. Гос. план по продаже зерна и бахчевых культур перевыполнен. Поголовье скота и колхозах, совхозах и межхозяйств. предприятиях (на 1 января 1989 г., тыс.): кр. рог. скота — 595,8, в т. ч. коров — 107,1; свиней — 47,1, овец и коз — 2138,3, птицы — 4020,6. В 1988 г. среднегодовой удой молока составил 1860 кг. В колхозах и совхозах произведено 78,3 тыс. т мяса (в живом весе), 191 тыс. т молока, 201,4 млн. шт. яиц, 3058 т шерсти. Гос. план по продаже скота и птицы (в живом весе) выполнен на 109%, молока — на 106%, яиц — на 104%, шерсти — на 106%.

В 1988 г. капитальные вложения в нар. х-во республики составили 635,5 млн. руб. Введены в строй: производств. комплексы на заводах «Полиграфмаш» и «Точная механика», 2 трансформаторные понизительные подстанции напряжением 35 кВт и выше, мощности по произ-ву сборных железобетонных деталей на з-де «Стройдеталь»; помещения для содержания кр. рог. скота на 4,6 тыс. мест, для овец — на 39 тыс. мест, зернохранилища — на 5,6 тыс. т, хранилища для картофеля, овощей, фруктов — на 6,7 тыс. т; 176 км внутрихозяйственных дорог с твердым покрытием. *Д. Закержаев.*

КАБАРДИНО-БАЛКАРСКАЯ АССР
(Кабардино-Балкария)

Входит в состав РСФСР. Площадь — 12,5 тыс. км². Население (по переписи на 12 января 1989 г.) — 760 тыс. чел. Столица — Нальчик (235 тыс. жит.). В республике 8 районов, 7 городов, 8 поселков городского типа.

Верх. Совет Кабардино-Балкарской АССР 11-го созыва избран 24 февраля 1985 г. в составе 160 депутатов, из них 85 рабочих и колхозников, 100 чл. и канд. в чл. КПСС, 69 женщин.

В 1988 г. произ-во продуктов питания и непродовольственных товаров увеличилось на 11,1%. Произ-во продуктов питания возросло на 14 млн. руб. и составило (тыс. т): мяса (пром. выработка) — 25,8, колбасных изделий — 3,9, животного масла — 1,4, цельномолочной продукции (в пересчете на молоко) — 78,1, сыров жирных — 4,8, растительного масла — 8, кондитерских изделий — 44,9; 171,5 млн. усл. банок консервов. Прирост произ-ва непродовольственных товаров в 1988 г. по сравнению с 1987 г. составил 48 млн. руб., или 15%; товаров легкой пром-сти — 33 млн., или 14%; их произведено: 1026 тыс. м² тканей всех видов, на 113,0 млн. руб. швейных изделий, 36 млн. шт. трикотажных изделий, 26,8 млн. пар чулочно-носочных изделий, 1,6 млн. пар кожаной обуви, на 12,5 млн. руб. кожгалантерейных изделий. Розничный товарооборот гос. и кооперативной торговли составил 817,9 млн. руб. и увеличился по сравнению с 1987 г. (в фактич. ценах) на 52,8 млн. руб.

Объем всех платных услуг, оказанных населению, составил 155,7 млн. руб., что на 27,5 млн. руб. больше, чем в 1987 г. Кооперативами реализовано продукции и оказано услуг на 42 млн. руб.

В 1988 г. сданы в эксплуатацию жилые дома общей площадью ок. 304 тыс. м², общеобразовательные школы на 7972 места, дошкольные учреждения на 2300 мест, больницы на 489 коек, амбулаторно-поликлинич. учреждения на 970 посещений в смену, клубов и домов культуры на 1 тыс. мест.

В 1988/89 уч. г. в различных уч. заведениях обучались 153,6 тыс. чел. В дошкольных учреждениях воспитывались 43,4 тыс. детей. В нар. х-во направлено 4,1 тыс. специалистов с высшим и ср. специальным образованием. В республике 237 массовых библиотек, 225 клубных учреждений, 229 киноустановок, 9 музеев, 4 театра. В учреждениях здравоохранения работали 3,6 тыс. врачей, 9,5 тыс. чел. ср. мед. персонала. В здравницах республики лечились и отдыхали 87,7 тыс. чел., на туристских базах и маршрутах — 278,7 тыс. чел. На охрану окружающей среды направлено 4,6 млн. руб. Выбросы вредных веществ в атмосферу уменьшились по сравнению с 1987 г. на 9%.

В 1988 г. в новых условиях хозяйствования работали 65% пром. предприятий, 61% строит. организаций, 98% торговых организаций. Произ-во промышл. продукции увеличилось на 4,7%. На пром. предприятиях установлено 11 механизированных поточных и автоматич. линий, 166 ед. автоматич. оборудования, 7 роботизированных технич. комплексов. Внедрено 143 новых технологич. процесса, в т. ч. 39 ресурсосберегающих и безотходных; освоено произ-во 348 новых видов продукции. Произведено на 112,9 млн. руб. приборов, средств автоматизации и запчастей к ним, на 53,7 млн. руб. средств вычислит. техники и запчастей к ним, на 14,0 млн. руб. нефтепромыслового оборудования, на 7,3 млн. руб. деревообрабатывающего оборудования, 31 тыс. тракторных прицепов, на 8,1 млн. руб. запчастей к автомобилям, на 1,5 млн. руб. машин для животноводства и кормопроизводства, 224,6 млн. шт. усл. кирпича, 355,9 тыс. м³ сборного железобетона.

В 1988 г. валовая продукция с. х-ва составила 577,7 млн. руб. Собрано (тыс. т): зерна — 580,4, подсолнечника — 40,5, картофеля — 119,7, овощей — 99,1, плодов и ягод — 74,5, винограда — 5,9. Республика перевыполнила планы продажи гос-ву зерна, подсолнечника, картофеля. Поголовье скота по всех категориях хозяйств (на 1 января 1989 г., тыс.): крупного рогатого скота — 339,5, в т. ч. 107,3 коров, свиней — 147,4, овец и коз — 432,0. В 1988 г. среднегодовой удой молока составил 2782 кг. Во всех категориях х-в произведено 44,9 тыс. т мяса (в убойном весе), 268,9 тыс. т молока, 188,3 млн. шт. яиц, 1385 т шерсти (в физич. весе). Гос-ву продано 52,6 тыс. т скота и птицы (в живом весе), 138,7 тыс. т молока, 84,8 млн. шт. яиц, 696 т шерсти (в переводе на чистое волокно).

В 1988 г. капитальные вложения в нар. х-во составили 367,4 млн. руб. Введены в строй: мощности на молочном заводе и предприятие треста «Каббалкремстрой» по произ-ву 16 тыс. м² столярных изделий в год в Нальчике, 2,4 тыс. га орошаемых земель, животноводческие помещения (тыс. мест): для кр. рог. скота — 5,4, овец — 2,2, свиней — 1,2, птицы — 54,0, хранилища для картофеля, овощей, фруктов и др. В 1988 г. предприятиями и организациями поставлено продукции на экспорт на 17,3 млн. руб. *О. Кабанов.*

КАЛМЫЦКАЯ АССР
(Калмыкия)

Входит в состав РСФСР. Площадь — 75,9 тыс. км². Население (по переписи на 12 января 1989 г.) — 322 тыс. чел. Столица — Элиста (89,4 тыс. жит.). В республике 13 районов, 3 города, 6 поселков городского типа.

Верх. Совет Калмыцкой АССР 8-го созыва избран 24 февраля 1985 г. в составе 130 депутатов, из них 67 рабочих и колхозников, 68 чл. и канд. в чл. КПСС, 54 женщины.

В 1988 г. товаров нар. потребления произведено на 105,9%. Произ-во продуктов питания возросло на 16 млн. руб. и составило (тыс. т): мяса — 24,4, цельномолочной продукции — 21,5, колбасных изделий — 2,1, рыбной продукции — 2,5; 8,7 млн. усл. банок консервов. Прирост произ-ва товаров легкой пром-сти в 1988 г. по сравнению с 1987 г. составил 2,9 млн. руб., или 10%; их произ-во: 658 тыс. шт. верхнего трикотажа, на 19,8 млн. руб. швейных изделий, на 5,7 млн. руб. меховых изделий, на 908 тыс. руб. мебели. Розничный товарооборот гос. и кооперативной торговли составил 347,1 млн. руб. и увеличился по сравнению с 1987 г. на 18,6 млн. руб. Объем платных услуг, предоставленный населению, составил 46,9 млн. руб., что на 14,2 млн. руб. больше, чем в 1987 г. Действовали 122 кооператива; ими реализовано продукции и оказано услуг на 3,5 млн. руб.

В 1988 г. сданы в эксплуатацию жилые дома общей площадью 172,0 тыс. м², общеобразовательные школы на 1944 места, дошкольные учреждения на 1325 мест, больниц на 400 коек, ПТУ на 480 мест.

В 1988/89 уч. г. всеми видами обучения охвачены 10,9 тыс. чел. В дошкольных учреждениях воспитывались 23,2 тыс. детей. В нар. х-во направлено 2,3 тыс. специалистов с высшим и ср. специальным образованием. В республике 197 массовых библиотек с книжным фондом 3294,8 тыс. экз., 300 клубных учреждений, 386 киноустановок. В учреждениях здравоохранения работали 1,4 тыс. врачей и 4,6 тыс. среднего мед. персонала. В санаториях, домах отдыха, на турбазах лечились и отдыхали 10,6 тыс. чел. Летом в пионерских и школьных лагерях отдохнули 25,7 тыс. детей.

В 1988 г. в условиях хозрасчета и самофинансирования работали 200 предприятий, организаций, колхозов. Объем произ-ва промышл. продукции увеличился по сравнению с 1987 г. на 11,9%. В пром-сти установлено 6 механизированных поточных и полуавтоматич. линий; освоено св. 190 новых видов продукции; внедрено 93 новых технологич. процесса. Добыто 6 тыс. т нефти (включая газовый конденсат), произведено 91 млн. шт. усл. кирпича (огневых блоков из естественного камня-ракушечника), 123 тыс. м³ керамзита, 52 млн. шт. кирпича строительного, 24 тыс. т извести, 913 тыс. м² камышитовых плит.

В 1988 г. валовая продукция с. х-ва составила 590,8 млн. руб. Собрано (тыс. т): зерна — 492,1, риса — 27,3, подсолнечника — 18,1, овощей — 24,6, Гос-ву продано (тыс. т): зерна — 141,7, овощей — 18,4, бахчевых культур — 11,5, подсолнечника — 11,6. Поголовье скота по всех категориях х-в (на 1 января 1989 г., тыс.): кр. рог. скота — 348,5, в т. ч. коров — 116,8; свиней — 94,0; овец и коз — 3283,6. В 1988 г. в колхозах и совхозах среднегодовой удой молока по сравнению с 1987 г. повысился на 10%. Во всех категориях х-в произведено 54,8 тыс. т мяса (в убойном весе), 102,7 тыс. т молока, 83,1 млн. шт. яиц, 18,2 тыс. т шерсти (в физич. весе). Гос-ву продано 68,7 тыс. т скота и птицы (в живом весе), 44,8 тыс. т молока, 54,3 млн. шт. яиц, 8,5 тыс. т шерсти (в переводе на чистое волокно).

В 1988 г. капитальные вложения в нар. х-во республики составили 305,2 млн. руб. Введены в строй: 4,2 тыс. га орошаемых земель, 98,5 км магистральных водопроводов, хранилища для картофеля, овощей и фруктов, зернохранилища, животноводческие помещения для кр. рог. скота на 5,5 тыс. мест, для овец — на 85,9 тыс. мест. *Л. Санчаев.*

КАРЕЛЬСКАЯ АССР
(Карелия)

Входит в состав РСФСР. Площадь — 172,4 тыс. км². Население (по переписи на 12 января 1989 г.) — 792 тыс. чел. Столица — Петрозаводск (270 тыс. жит.). В республике 17 районов, 13 городов, 44 поселка городского типа.

Верх. Совет Карельской АССР 11-го созыва избран 24 февраля 1985 г. в составе 150 депутатов, из них 77 рабочих и колхозников, 92 чл. и канд. в чл. КПСС, 57 женщин.

В 1988 г. выпуск товаров нар. потребления (без алкогольных напитков) составил 462,5 млн. руб. (в розничных ценах) и увеличился по сравнению с 1987 г. на 12%. Важнейших продуктов питания произведено (тыс. т): мяса (пром. выработка) — 14,9, колбасных изделий — 7,7, животного масла — 1,8, цельномолочной продукции — 111, пищевой рыбной продукции — 103,9, хлебобулочных изделий — 80,2. Произ-во непродовольственных товаров нар. потребления возросло по сравнению с 1987 г. на 20% и составило 239,8 млн. руб. Увеличилось произ-во мебели на 8%, садовых домиков — на 9%. Произведен сверх плана 1 млн. швейных изделий. Прирост произ-ва товаров легкой пром-сти (в розничных ценах) составил 11%. Розничный товарооборот гос. и кооперативной торговли составил 1150,6 млн. руб. и увеличился по сравнению с 1987 г. на 7,4%.

Объем всех платных услуг, предоставленных населению, составил 135,8 млн. руб. и увеличился по сравнению с 1987 г. на 14%. Действовало 418 кооперативов; ими реализовано продукции и оказано услуг на 33,4 млн. руб. В 1988 г. сданы в эксплуатацию жилые дома общей площадью 420 тыс. м², общеобразовательные школы на 5883 места, дошкольные учреждения на 2985 мест, больницы на 180 коек, поликлиники на 640 посещений, клубы и дома культуры на 600 мест.

В 1988/89 уч. г. различными видами обучения охвачены 341,5 тыс. чел., в т. ч. в общеобразовательных школах обучались св. 112 тыс. чел., в ПТУ — 11,2 тыс. чел., в вузах — 9,8 тыс. чел. В нар. х-во направлено 1,4 тыс. специалистов с высшим и 3,9 тыс. со средним специальным образованием. ПТУ подготовили 8,5 тыс. квалифицированных рабочих. В республике 516 массовых библиотек, 473 клубных учреждения, 534 киноустановки, 11 музеев, 5 профессиональных и 12 нар. театров, филармония, ансамбль песни и танца «Кантele», филиал Ленингр. консерватории, 32 музыкальных и 9 художеств. школ. В учреждениях здравоохранения работали 3020 врачей; в больницах — 12,6 тыс. коек. В республике 8 санаториев и домов отдыха, в т. ч. Всесоюзная здравница «Марциальные воды». В пионерских и школьных лагерях отдохнули 50 016 детей.

Выбросы вредных веществ в атмосферу по всем предприятиям по сравнению с 1987 г. сократились на 15 тыс. т.

В 1988 г. объем пром. произ-ва по сравнению с 1987 г. увеличился на 3,4%. В условиях хозрасчета и самофинансирования работали 94 предприятия и объединения. На пром. предприятиях освоен выпуск ок. 400 новых видов продукции. Произведено 4246 млн. кВт·ч электроэнергии, 10 722 тыс. м³ деловой древесины, 2017 тыс. м³ пиломатериалов, 28,6 тыс. м³ фанеры клееной, 677,3 тыс. м² стандартных домов и комплектов деталей к ним, 16,3 млн. м² древесноволокнистых плит, 835 тыс. т целлюлозы, 1278 тыс. т бумаги, в т. ч. газетной — 14 096 тыс. м², 52,3 тыс. т картона, 104,7 млн. шт. кирпича, 45,9 тыс. т каменного литья, 102,5 тыс. т негматита молотого, 9363 тыс. т железной руды, 9029 тыс. т окатышей, на 87,6 млн. руб. бумагоделательного и химич. оборудования и запчастей к нему, на 34 297 тыс. руб. мебели, на 9373 тыс. руб. швейных изделий.

В 1988 г. валовая продукция с. х-ва составила 293,3 млн. руб.; ее прирост по сравнению с 1987 г. составил 4%. Поголовье скота и птицы во всех категориях хозяйств (на 1 января 1989 г., тыс.): кр. рог. скота — 125,0, в т. ч. коров — 46,2; свиней — 86,6, овец и коз — 58,5. Произведено 23,4 тыс. т мяса (в убойном весе), 161,9 тыс. т молока, 265,6 млн. шт. яиц, 63,5 тыс. т картофеля, 26,1 тыс. т овощей. Гос-ву продано 27,3 тыс. т скота и птицы (в живом весе), 141,7 тыс. т молока, 242,6 млн. шт. яиц, 30,5 тыс. т картофеля, 21,9 тыс. т овощей.

В 1988 г. капитальные вложения в нар. х-во республики составили 497,8 млн. руб. Введены в строй: очистные сооружения на Сегежском ЛДК, система оборотного водоснабжения и опытно-экспериментальная база ПКТИ ПО «Онежский тракторный завод», мельница-элеватор в Кондопоге, цех товаров нар. потребления на Надвоицком алюминиевом заводе; 4,3 тыс. га осушенных земель, животноводческие помещения для кр. рог. скота, хранилища для картофеля и овощей, силосные и сенажные сооружения. *Н. Копьев.*

КОМИ АССР

Входит в состав РСФСР. Площадь — 415,9 тыс. км². Население (по переписи на 12 января 1989 г.) — 1263 тыс. чел. Столица — Сыктывкар (233 тыс. жит.). В республике 16 районов, 9 городов, 46 поселков городского типа.

Верх. Совет Коми АССР 11-го созыва избран 24 февраля 1985 г. в составе 180 депутатов, из них 90 рабочих, 116 чл. и канд. в чл. КПСС, 59 женщин.

В 1988 г. произ-во товаров нар. потребления (без алкогольных напитков) увеличено по сравнению с 1987 г. на 12%. Произ-во продуктов питания составило (тыс. т): мяса (включая субпродукты 1-й категории) — 23,9, колбасных изделий — 9,7, масла животного — 2,5, цельномолочной продукции (в пересчете на молоко) — 26,3, кондитерских изделий — 9,2. Произ-во товаров легкой пром-сти в 1988 г. по сравнению с 1987 г. возросло на 5%; их произведено: на 56,8 млн. руб. мебели, на 20,4 млн. руб. бумажно-беловых товаров, на 64,4 млн. руб. швейных изделий, 2,3 млн. дм² хромовых кожтоваров, 1328 тыс. пар обуви. Розничный товарооборот гос. и кооп. торговли составил 2,1 млрд. руб. и возрос по сравнению с 1987 г. (в сопоставимых ценах) на 5,9%.

Объем всех платных услуг, предоставленных населению, составил 232,6 млн. руб. и возрос по сравнению с 1987 г. на 15%. Действовали 327 кооперативов; ими реализовано продукции и оказано услуг на 32,9 млн. руб.

В 1988 г. сданы в эксплуатацию жилые дома общей площадью 777 м², школы на 8299 мест, дошкольные учреждения на 4985 мест, клубы и дома культуры — на 1 тыс. мест, амбулаторно-поликлинич. учреждений на 910 посещений в смену, больниц на 640 коек.

В 1988/89 уч. г. различными видами обучения охвачены 250 тыс. чел. В дошкольных учреждениях воспитывались 120,5 тыс. детей. Среднее образование получили 15 тысяч юношей и девушек. В нар. х-во направлены 1,5 тыс. специалистов с высшим и 4,1 тыс. со ср. специальным образованием. В республике 499 массовых библиотек с фондом книг и журналов св. 9,9 млн. экз., 606 клубных учреждений, 696 киноустановок, 4 профессиональных театра, 9 музеев. На охрану окружающей среды и рациональное использование природных ресурсов направлено 12,8 млн. руб. В 1988 г. увеличились выбросы вредных веществ в атмосферу.

В 1988 г. объем пром. произ-ва по сравнению с 1987 г. возрос на 2,4%. На пром. предприятиях установлены 29 механизированных поточных и полуавтоматич. линий; освоено произ-во 495 новых видов пром. изделий, из них 462 — товары нар. потребления. Добыто 31,5 млн. т каменного угля, 17,7 млн. т нефти (включая газовый конденсат), 13,5 млрд. м³ газа, вывезено 21,2 плотн. м³ деловой древесины, произведено 9,9 млрд. кВт·ч электроэнергии, 343 тыс. т целлюлозы (по варке), 476,7 тыс. т бумаги, 2,4 млн. плотн. м³ пиломатериалов, 418,2 тыс. услов. м³ древесно-стружечных плит, 37,6 млн. услов. м² древесноволокнистых плит, 102,4 тыс. м³ фанеры клееной, 418 тыс. т цемента, 145,7 млн. шт. условного кирпича строительного, св. 900 тыс. м³ сборных железобетонных конструкций и деталей.

В 1988 г. валовая продукция с. х-ва составила 326 млн. руб., что на 4 млн. руб. больше, чем в 1987 г. Собрано 192,4 тыс. т картофеля, 26,1 тыс. т овощей (открытого грунта). Гос-ву продано 62,1 тыс. т картофеля, 26,6 тыс. т овощей. Поголовье скота (на 1 января 1989 г., тыс.): 175,7 кр. рог., в т. ч. 72,2 коров, 125,2 свиней. Во всех категориях х-в произведено 40,6 тыс. т мяса (в убойном весе), 219,4 тыс. т молока, 368,5 млн. шт. яиц. Гос-ву продано 41,3 тыс. т скота и птицы (в живой массе), 135,5 тыс. т молока, 295,4 млн. шт. яиц.

В 1988 г. капитальные вложения в нар. х-во республики составили 1,7 млрд. руб. Введены в строй: 429 км ЛЭП, 393 нефтяные скважины, 5 газовых скважин, 37,2 км газопроводов, лесозаготовит. предприятий на 150 тыс. м³ вывозки древесины в год, 240 км радиолинейных линий связи, мощности по производству 40,5 тыс. м³ сборных железобетонных конструкций и деталей; 2,2 тыс. га осушенных земель, животноводческие помещения на 2,6 тыс. мест, силосные сооружения, сенохранилища и др.

В 1988 г. предприятиями и организациями республики было поставлено на экспорт товаров на 154,9 млн. руб. *М. Чувыкоров.*

МАРИЙСКАЯ АССР

Входит в состав РСФСР. Площадь — 23,2 тыс. км². Население (по переписи на 12 января 1989 г.) — 750 тыс. чел. Столица — Йошкар-Ола (242 тыс. жит.). В республике 14 районов, 4 города, 19 поселков городского типа.

Верх. Совет Марийской АССР 11-го созыва избран 24 февраля 1985 г. в составе 150 депутатов, из них 76 рабочих и колхозников, 100 чл. и канд. в чл. КПСС, 60 женщин.

В 1988 г. произ-во товаров нар. потребления (без алкогольных напитков) составило 588,4 млн. руб. (в розничных ценах); задание перевыполнено на 6,4%. Произ-во продовольственных товаров составило (тыс. т): мяса (включая субпродукты 1-й категории) — 45,1, колбасных изделий — 7,6, масла животного — 7,0, цельномолочной продукции (в пересчете на молоко) — 80,8, кондитерских изделий — 13,7; 12,8 млн. усл. банок консервов. Выпуск непродовольственных товаров (включая товары легкой пром-сти) возрос на 57,2 млн. руб., или на 20% больше, чем в 1987 г.; их произведено: 10,5 млн. м² искусственной мягкой кожи, на 69,5 млн. руб. швейных изделий, 3,2 млн. шт. трикотажных изделий, 2,0 млн. пар обуви, на 24,7 млн. руб. мебели, 575 тыс. пар лыж, 30,3 тыс. магнитофонов, 510 тыс. велосипедов, 8,1 тыс. велотренажеров, на 4,2 млн. руб. товаров бытовой химии. Розничный товарооборот гос. и кооперативной торговли составил 818,5 млн. руб. и увеличился по сравнению с 1987 г. на 8%, но план недовыполнен на 4,3 млн. руб.

Объем всех платных услуг, предоставленный населению, составил 109,2 млн. руб. Действовали 170 кооперативов; ими продано товаров и оказано услуг на 10 262,8 тыс. руб.

В 1988 г. сданы в эксплуатацию жилые дома общей площадью 464,1 тыс. м², для работников с. х-ва — 165,9 тыс. м², общеобразовательные школы на 6192 места, дошкольные учреждения на 2840 мест, больницы на 475 коек, поликлиники на 530 посещений в смену, клубы и дома культуры на 2230 мест, ПТУ на 720 мест; газифицировано 10,3 тыс. квартир.

В 1988/89 уч. г. различными видами обучения охвачены 146,6 тыс. чел., в т. ч. в общеобразовательных школах обучались 108,7 тыс. чел., в средних ПТУ — 12,3 тыс. чел., в ср. специальных уч. заведениях — 10,3 тыс. чел., в вузах — 15,3 тыс. чел. В школах и группах продленного дня воспитывались 25,6 тыс. детей. В нар. х-во направлено 4,9 тыс. специалистов с высшим и ср. специальным образованием. ПТУ подготовили 5,6 тыс. молодых рабочих. В республике 425 библиотек с книжным фондом 7,4 млн. экз., 581 клубное учреждение, 4 театра, 7 музеев. В учреждениях здравоохранения работали 2,5 тыс. врачей; в больницах — 10,3 тыс. коек. Летом в пионерских и школьных лагерях отдохнули св. 48 тыс. детей.

В 1988 г. объем пром. продукции увеличился по сравнению с 1987 г. на 8,4%. Годовой план реализации пром. продукции выполнен на 98,3%. В условиях хозрасчета и самофинансирования работали 73 пром. предприятия. На пром. предприятиях установлены 32 механизир. поточные, комплексно-механизир., полуавтоматич. и автоматич. линии, 36 пром. роботов, 74 металлорежущих станка с ЧПУ; внедрено 166 прогрессивных технологич. процессов; освоено 592 новых вида продукции. Добыто 1100 тыс. т торфа, произведено на 12,9 млн. руб. металлорежущего инструмента, на 28,9 млн. руб. приборов, средств автоматизации и запчастей к ним, на 19,3 млн. руб. технологич. оборудования и запчастей для лесозаготовок и лесосплава, на 52,2 млн. руб. технологич. оборудования для предприятий торговли и обществ. питания, 1097 плот. м³ деловой древесины, 473 тыс. м³ пиломатериалов, 6,9 млн. м² древесноволокнистых плит, 112 тыс. т целлюлозы, 82,8 тыс. т бумаги, 21,4 тыс. т картона, 435 тыс. м³ сборного железобетона, 197 млн. шт. усл. кирпича строительного.

В 1988 г. валовая продукция с. х-ва во всех категориях х-в (в сопоставимых ценах 1983 г.) по сравнению с 1987 г. сократилась на 3,5% и составила 653,0 млн. руб. Собрано

(тыс. т): зерна — 380,3, картофеля — 517,6, овощей — 61,2, льноволокна — 0,6. Поголовье скота в колхозах и совхозах (на 1 января 1989 г., тыс.): кр. рог. скота — 269,2, в т. ч. коров — 81,6; свиней — 317,3, овец — 86,5, лошадей — 6,6. В 1988 г. среднегодовой удой молока увеличился на 7,3%, средняя яйценоскость кур-несушек уменьшилась на 1,2%, средний настриг шерсти от одной овцы остался на уровне 1987 г. Во всех категориях х-в произведено 71,7 тыс. т мяса (в убойном весе), 376,4 тыс. т молока, 245,3 млн. шт. яиц, 558 т шерсти (в физич. весе). Гос-ву продано (тыс. т): зерна — 30,3, картофеля — 63,0, овощей — 29,9, молока — 256,1, скота и птицы (в живом весе) — 84,6; яиц — 197,3 млн. шт.

В 1988 г. капитальные вложения в нар. х-во республики составили 614,8 млн. руб. Введены в строй: 357 км ЛЭП, 112 км построенных и реконструированных автодорог, племрепродуктор мощностью 105 тыс. кур мясных пород, помещения для кр. рог. скота на 12,4 тыс. мест, для свиней — на 4,2 тыс. мест, хранилища для картофеля, овощей и фруктов, сенохранилища и др. *И. Васильев.*

МОРДОВСКАЯ АССР
(Мордовия)

Входит в состав РСФСР. Площадь — 26,2 тыс. км². Население (по переписи на 12 января 1989 г.) — 964 тыс. чел. Столица — Саранск (312 тыс. жит.). В республике 21 район, 7 городов, 19 поселков городского типа.

Верх. Совет Мордовской АССР 11-го созыва избран 24 февраля 1985 г. в составе 175 депутатов, из них 88 рабочих и колхозников, 107 чл. и канд. в чл. КПСС, 74 женщины.

В 1988 г. произ-во продуктов питания и непродовольственных товаров увеличено на 112,9 млн. руб. Произ-во продуктов питания возросло на 24 млн. руб. и составило (тыс. т): мяса (пром. выработка) — 47,5, колбасных изделий — 8,1, животного масла — 11,7, цельномолочной продукции (в пересчете на молоко) — 86,9, сыров жирных — 4,8, сахарапеска — 18,0, макаронных изделий — 6,9, кондитерских изделий — 14,7, 48,7 млн. усл. банок консервов. Прирост произ-ва товаров легкой пром-сти в 1988 г. по сравнению в 1987 г. составил 14,3 млн. руб., или 12,6%; их произ-во: ткани хл.-бум.— 3,1 млн. м², шерстяные ткани — 2,3 млн. м², трикотажных изделий — 28,0 млн. шт., чулочно-носочных изделий — 779 тыс. пар, обувь — 81 тыс. пар. Произ-во непродовольственных товаров (без товаров легкой пром-сти) возросло по сравнению с 1987 г. на 19,19%; произведено: телевизоров цветного изображения — 96,5 тыс. шт., магнитофонов — 23,0 тыс. шт., мебели — на 14,8 млн. руб., велосипедов детских — 223,4 тыс. шт., обоев — 28,6 млн. усл. кусков. Розничный товарооборот гос. и кооперативной торговли составил в 1988 г. 1058,4 млн. руб. и увеличился по сравнению с 1987 г. (в фактич. ценах) на 71,1 млн. руб.

Объем всех платных услуг, предоставленный населению, составил 127,0 млн. руб. и увеличился по сравнению с 1987 г. на 22,4%. Действовали 144 кооператива; ими выполнено работ на 8 млн. руб.

В 1988 г. сданы в эксплуатацию жилые дома общей площадью 496,1 тыс. м², общеобразовательные школы на 6500 мест, дошкольные учреждения на 2800 мест, ПТУ на 480 мест, дома культуры и клубы на 3400 мест, больница на 170 коек, амбулаторно-поликлинич. учреждения на 1525 посещений в смену.

В 1988/89 уч. г. различными видами обучения охвачены 183,3 тыс. чел. В дошкольных учреждениях воспитывались 54,1 тыс. детей. В нар. х-во направлены 7,2 тыс. специалистов с высшим и ср. специальным образованием. В республике 654 массовые библиотеки, св. 800 клубных учреждений, 770 киноустановок, 3 театра, 13 музеев (включая филиалы). В учреждениях здравоохранения работали 3,8 тыс. врачей, 11,9 тыс. лиц ср. мед. персонала. Действовали 4 санатория и 4 дома отдыха. Летом в пионерских лагерях отдохнули 48,6 тыс. детей. На охрану окружающей среды направлено 7,2 млн. руб. Выбросы вредных веществ в атмосферу сократились по сравнению с 1987 г. на 2,1%.

В 1988 г. произ-во пром. продукции возросло по сравнению с 1987 г. на 5,5%. В условиях хозрасчета и самофинансирования работали 120 пром. предприятий. На пром. предприятиях переведены на комплексную механизацию и автоматизацию 13 участков, цехов; внедрено 47 металлорежущих станков с ЧПУ, 292 новых прогрессивных технологич. процесса, в т. ч. 65 ресурсосберегающих и безотходных; освоено произ-во 168 новых видов пром. изделий, из которых 39% составляют товары нар. потребления. Произведено на 34,8 млн. руб. приборов, средств автоматизации и запчастей к ним, 8933 экскаватора, 19 823 тракторных прицепа, 119 кузнечно-прессовых машин, на 26,8 млн. руб. химич. оборудования, на 8,1 млн. руб. инструментов для металлообрабат. пром-сти, 416 млн. электроламп, на 68,2 млн. руб. светотехнич. оборудования, 3893 тыс. шт. ремней прорезиненных клиновидных (приводных), 241,2 млн. усл. плит шифера, 225,3 млн. усл. шт. кирпича строительного, 356,6 тыс. м³ сборных железобетонных конструкций и изделий, 4132 км усл. труб асбоцементных, 167,7 тыс. плот. м³ пиломатериалов, 312,4 тыс. м³ минеральной ваты и изделий из нее.

В 1988 г. валовая продукция с. х-ва составила 1009,1 млн. руб. Собрано (тыс. т): зерна — 915,3, сахарной свеклы (фабричной) — 237,4, картофеля — 520,5, овощей — 94,4. Поголовье скота в хозяйствах всех категорий составило (на 1 января 1989 г., тыс.): кр. рог. скота — 670,4, в т. ч. 226,2 коров; свиней — 343,1, овец и коз — 420,1. Средний удой на корову составил 2639 кг. Во всех категориях х-в произведено 86,1 тыс. т мяса (в убойном весе), 598,4 тыс. кг молока, 312,4 млн. шт. яиц, 1107 т шерсти (в физич. весе). По сравнению с 1987 г. закупки увеличились: скота и птицы — на 9%, молока — на 4%, яиц — на 2%, шерсти — на 0,6%.

В 1988 г. введены в строй: 624,3 км ЛЭП, 417,9 км дорог; мощности на Рузаевском заводе автоматич. линий, 2040 га орошаемых и 576 га осушенных земель, хранилище для картофеля, овощей и фруктов на 24,4 тыс. т единовременного хранения, животноводческие помещения (тыс. мест) для кр. рог. скота — на 18,3, для свиней — на 9,6, для птицы — на 14,0 тыс.

В 1988 г. внешнеэкономич. связи республика имела почти с 50 странами мира. На экспорт поставлено товаров на 33 млн. руб., в т. ч. машин и оборудования — 60,7%; сырья, материалов и товаров нар. потребления — 30,2%. Прямые связи осуществлялись с НРБ, ВНР, ПНР и СФРЮ. *А. Утешев.*

СЕВЕРО-ОСЕТИНСКАЯ АССР
(Северная Осетия)

Входит в состав РСФСР. Площадь 8,0 тыс. км². Население (по переписи на 12 января 1989 г.) — 634 тыс. чел. Столица — Орджоникидзе (300 тыс. жит.). В республике 8 районов, 6 городов, 7 поселков городского типа.

Верх. Совет Северо-Осетинской АССР 11-го созыва избран 24 февраля 1985 г. в составе 150 депутатов, из них 81 рабочий и колхозник, 92 чл. и канд. в чл. КПСС, 68 женщин.

В 1988 г. важнейших продуктов питания произведено (тыс. т): мяса (пром. выработка) — 21,3, колбасных изделий — 5,6, цельномолочной продукции (в пересчете на молоко) — 77,4, растительного масла — 3,7 (91,5%), консервов — 137,7 млн. усл. банок (123,0%). Непродовольственных товаров произведено: на 48,0 млн. руб. мебели, 6,5 млн. шт. трикотажных изделий, 929 тыс. пар кожаной обуви; товаров нар. потребления (без алкогольных напитков) на 12% больше, чем в 1987 г. Розничный товарооборот гос. и кооперативной торговли составил 691,2 млн. руб. и был выше, чем в 1987 г. (в сопоставимых ценах), на 50,0 млн. руб.

Объем всех платных услуг, предоставленных населению, составил 112 млн. руб. и увеличился по сравнению с 1987 г. на 14 млн. руб. 622 кооперативами реализовано продукции и оказано услуг на сумму ок. 3 млн. руб.

В 1988 г. сданы в эксплуатацию жилые дома общей площадью св. 212 тыс. м², общеобразовательные школы на 3184 места, дошкольные учреждения на 1490 мест, женская консультация, поликлиника на 600 посещений в смену, радиологич. корпус онкологич. диспансера на 80 коек, клубы на 350 мест.

В 1988/89 уч. г. различными видами обучения охвачены 137,0 тыс. чел. В 1988 г. 5,0 тыс. юношей и девушек получили ср. образование. В постоянных дошкольных учреждениях воспитывались 34,8 тыс. детей. В нар. х-во направлены 2,3 тыс. специалистов с высшим и 3,6 тыс. со ср. специальным образованием. В республике 200 массовых библиотек, 186 клубных учреждений, 181 киноустановка, 15 музеев, 4 профессиональных театра. В учреждениях здравоохранения работали 4,2 тыс. врачей; больничных коек — 7,9 тыс. В санаториях, пансионатах и домах отдыха отдыхали 35,7 тыс. чел. Летом в пионерских и школьных лагерях отдохнули св. 26,1 тыс. детей.

В 1988 г. было уловлено и обезврежено 268,0 тыс. т вредных веществ.

В 1988 г. произ-во пром. продукции увеличилось по сравнению с 1987 г. на 6,2%. Годовой план произ-ва продукции (с учетом договорных обязательств по поставкам) выполнен на 99,6%. В пром-сти установлены 30 механизированных поточных, автоматич. роторных и роторно-конвейерных линий, освоено произ-во и начат выпуск 349 новых видов пром. продукции. Произведено 154,8 млн. электроламп (осветит.), 160,6 тыс. газовых плит, 200,7 тыс. т серной кислоты, 497,1 млн. шт. усл. банок стеклотары, 221,1 тыс. м³ сборных железобетонных конструкций и изделий.

В 1988 г. валовая продукция с. х-ва составила 342,5 млн. руб. Во всех категориях х-в собрано (тыс. т): зерна — 355,8, картофеля — 76,7, овощей — 46,2, плодов и ягод — 41,5, подсолнечника — 9,3. Гос-ву продано зерна на 115%, бахчевых культур — на 164%, картофеля — на 91%, овощей — на 58%. Поголовье скота во всех категориях х-в (на 1 января 1989 г., тыс.): кр. рог. скота — 193,5, в т. ч. 66,8 коров; свиней — 214,5, овец и коз — 171,1. В 1988 г. среднегодовой удой молока в колхозах и совхозах составил 2870 кг, яйценоскость одной курицы-несушки — 190 яиц, настриг шерсти от одной овцы — 2,2 кг. В колхозах и совхозах произведено 36,3 тыс. т мяса (в живом весе), 92,7 тыс. т молока, 66,1 млн. шт. яиц, 271 т шерсти (в физич. весе). Гос-ву продано скота и птицы на 103%, молока — на 100,9%, яиц — на 105%, шерсти — на 114%.

В 1988 г. капитальные вложения в нар. х-во республики составили 274,6 млн. руб. Введены в строй: комплекс ремонтных мастерских в г. Алагире, 3,6 км водоградительных сооружений на р. Терек, свинотоварная ферма на 960 мест и др.

А. Кучиев.

ТАТАРСКАЯ АССР
(Татария)

Входит в состав РСФСР. Площадь — 68,0 тыс. км². Население (по переписи на 12 января 1989 г.) — 3640 тыс. чел. Столица — Казань (1094 тыс. жит.). В республике 39 районов, 20 городов, 22 поселка городского типа.

Верх. Совет Татарской АССР 11-го созыва избран 24 февраля 1985 г. в составе 250 депутатов, из них 122 рабочих и колхозника, 159 чл. и канд. в чл. КПСС, 97 женщин.

В 1988 г. произ-во продуктов питания и непродовольственных товаров увеличено на 255,2 млн. руб. Произ-во продуктов питания составило (тыс. т): мяса — 137,1, колбасных изделий — 30,1, животного масла — 29,1, сахарапеска — 75,0, кондитерских изделий — 58,7; 24,7 млн. усл. банок консервов, 5002 тыс. дал безалкогольных напитков. Прирост произ-ва товаров легкой пром-сти в 1988 г. по сравнению с 1987 г. составил 33 млн. руб., или 4%; их произ-во: льняных и пенько-джутовых тканей — 7366 тыс. м², хл.-бум. тканей — 2616 тыс. м², трикотажных изделий — 2637 тыс. шт., чулочно-носочных изделий — 19,4 млн. пар, обуви — 14,5 млн. пар, швейных изделий — на 287,6 млн. руб. Произ-во непродовольственных товаров (без товаров легкой пром-сти) возросло на 11%; произведено: холодильников — 319,1 тыс., часов — 2151,2 тыс., фарфоро-фаянсовой посуды — на 13,5 млн. руб., мебели — на 63,0 млн. руб. Розничный товарооборот гос. и кооперативной торговли за 1988 г. составил 4252 млн. руб. и увеличился по сравнению с 1987 г. на 328,9 млн. руб. (в фактических ценах).

Объем всех платных услуг, оказанных населению, составил 598,2 млн. руб., что на 86,7 млн. руб. больше, чем в 1987 г. Действовали 990 кооперативов; ими реализовано продукции и оказано услуг на сумму ок. 94 млн. руб.

В 1988 г. сданы в эксплуатацию жилые дома общей площадью 1970,2 тыс. м², общеобразовательные школы на 22,3 тыс. мест, ПТУ на 1,6 тыс. мест, дошкольные учреждения на 10,8 тыс. мест, клубов и домов культуры на 9,6 тыс. мест, больниц на 610 коек, поликлиник на 3735 посещений в смену.

В 1988—89 уч. г. различными видами обучения охвачены ок. 700 тыс. чел. В дошкольных учреждениях воспитывались 274 тыс. детей. В нар. х-во направлены 27,9 тыс. специалистов с высшим и ср. специальным образованием. В республике 1776 массовых библиотек с книжным фондом 27,3 млн. экз., 2609 клубных учреждений, 2381 киноустановка, 19 музеев, 10 театров. В санаториях, домах отдыха и туристич. базах отдохнули и лечились 417 тыс. чел. В результате природоохранит. мероприятий выброс вредных веществ в атмосферу снизился по сравнению с 1987 г. на 23 тыс. т.

В 1988 г. валовая продукция пром-сти составила 14 343 млн. руб., или на 3,8% больше, чем в 1987 г. В новых условиях хозяйствования работало 1470 объединений, предприятий, колхозов, совхозов, организаций. В пром-сти введены 2 гибкие производств. системы, установлено 85 механизированных поточных и автоматич. линий. Произведено 35,5 млрд. кВт·ч электроэнергии, на 132,9 млн. руб. приборов, средств автоматизации и запчастей к ним, на 16,0 млн. руб. нефтеаппаратуры, на 10,9 млн. руб. аппаратов воздушного охлаждения, на 34,7 млн. руб. медтехники и запчастей к ней, 1110 компрессоров, 370,6 тыс. т синтетич. смол и пластмасс, 3,1 тыс. т минеральных удобрений (в пересчете на 100% питат. веществ), 835,6 млн. пог. м кинофотопленки, 3999,5 тыс. шт. шин для грузовых автомобилей, 6563,6 тыс. шт. шин для легковых автомобилей, 384,6 тыс. м³ пиломатериалов, 717,0 млн. шт. усл. кирпича, 1708,9 тыс. м³ сборных железобетонных конструкций и деталей.

В 1988 г. валовая продукция с. х-ва составила 2745,1 млн. руб. Собрано (тыс. т): зерна — 2467,2, сах. свеклы (фабричной) — 962,3, картофеля — 1294,7, овощей — 222,4. Гос-ву продано 160,1 тыс. т овощей. Поголовье скота во всех категориях х-в (на 1 января 1989 г., тыс.): кр. рог. скота 1641,1, в т. ч. коров — 567,7, свиней — 1119,5, овец и коз — 1526,9. В 1988 г. среднегодовой удой молока составил 3132 кг, яйценоскость одной курицы-несушки — 247 шт. Произведено 262,5 тыс. т мяса (в убойном весе), 1575,4 тыс. т молока, 1282,6 млн. шт. яиц, 4422 т шерсти (в физич. весе). Гос-ву продано 286,3 тыс. т скота и птицы (в живом весе), 1134,4 тыс. т молока, 815,4 млн. яиц, 2255 т шерсти (в пересчете на чистое волокно).

В 1988 г. капитальные вложения в нар. х-во республики составили 2437,4 млн. руб. Введены в строй: св. 263 км автодорог, мощности по добыче нефти, по произ-ву технич. углерода, железобетонных труб; животноводческие фермы и комплексы для содержания 29 тыс. скота, силосные и сенажные сооружения, хранилища для картофеля, овощей и фруктов.

В 1988 г. товарооборот с зарубежными странами (во внутренних ценах) составил по экспорту 1746,2 тыс. руб., по импорту — 1659,5 тыс. руб. Товарообменные операции осуществлялись с предприятиями и кооперативами ПНР, ЧССР.

П. Абрамов.

ТУВИНСКАЯ АССР
(Тува)

Входит в состав РСФСР. Площадь — 170,5 тыс. км². Население (по переписи на 12 января 1989 г.) — 309 тыс. чел. Столица — Кызыл (84 тыс. жит.). В республике 14 районов, 5 городов, 3 поселка городского типа.

Верх. Совет Тувинской АССР 6-го созыва избран 24 февраля 1985 г. в составе 130 депутатов, из них 66 рабочих, 77 чл. и канд. в чл. КПСС, 53 женщины.

В 1988 г. товаров нар. потребления (без алкогольных напитков) выпущено на 70,7 млн. руб. (в рознич. ценах), план выполнен на 104,4%. Произ-во продуктов питания составило (тыс. т): мяса (пром. выработка) — 10,4, колбасных изделий — 2,1, цельномолочной продукции — 26,4, кондитерских изделий — 1,7. Общий объем продукции легкой пром-сти (в рознич. ценах) увеличился на 22,3%, произ-во непродовольств. товаров нар. потребления возросло на 29%; их произ-во: швейных изделий — на 1924 тыс. руб., валяной обуви — 110 тыс. пар, обуви кожаной — 96 тыс. пар, трикотажных изделий — 205 тыс. шт., товаров культ.-быт. и хоз. обихода — на 5 млн. руб. Розничный товарооборот гос. и кооп. торговли в 1988 г. составил 332 млн. руб., что на 6,7% больше, чем в 1987 г.

Объем всех платных услуг, предоставленный населению, составил 30,7 млн. руб. и увеличился по сравнению с 1987 г. на 14,3%. Кооперативами реализовано продукции и оказано услуг на 6,6 млн. руб.

В 1988 г. сданы в эксплуатацию жилые дома общей площадью 157,3 тыс. м², общеобразоват. школы на 5940 мест, дошкольные учреждения на 730 мест, больницы на 75 коек.

В 1988/89 уч. г. различными видами обучения охвачено 79,6 тыс. чел. В дошкольных учреждениях воспитывались 24,2 тыс. детей. В 1988 г. в нар. х-во направлено 1376 специалистов с высшим и ср. специальным образованием. В республике 169 массовых библиотек с книжным фондом св. 3 млн. экз., 197 клубных учреждений, 6 музеев, 1 театр, филармония, 218 киноустановок. В учреждениях здравоохранения работало св. 1 тыс. врачей, 3,9 тыс. ср. мед. персонала; в больницах — 5,5 тыс. коек. В санаториях и домах отдыха лечились и отдыхали св. 6 тыс. чел. Летом в пионерских лагерях отдыхали 17,5 тыс. детей. Выбросы вредных веществ в атмосферу уменьшились на 2,3%.

В 1988 г. объем произ-ва пром. продукции по сравнению с 1987 г. увеличился на 6,3%. На пром. предприятиях установлены 9 механизир. линий, 69 ед. нового оборудования; освоено 60 новых видов продукции. Добыто 1132 тыс. т угля, 145 тыс. т асбеста, вывезено 339 тыс. плот. м³ древесины, произведено 36,9 млн. шт. строит. кирпича, 99 тыс. м³ железобетонных конструкций и изделий.

В 1988 г. валовая продукция с. х-ва составила 192,4 млн. руб. Собрано (тыс. т): зерна — 193,5, картофеля — 26,5, овощей — 7,2. Поголовье скота во всех категориях х-в (на 1 января 1989 г., тыс.): кр. рог. скота — 195,4, в т. ч. коров — 70,4; свиней — 72,1, овец и коз — 1172,9, лошадей — 37,2. В общественных х-вах производство мяса возросло на 0,8%, яиц — на 7%. Во всех категориях х-в произведено 23,4 тыс. т мяса (в убойном весе), 74,8 тыс. т молока, 60,5 млн. шт. яиц, 2224 т шерсти (в физ. весе). Гос-ву продано 28,3 тыс. т скота и птицы (в живом весе), 36,5 тыс. т молока, 46,9 млн. шт. яиц, 1319 т шерсти (в переводе на чистое волокно).

В 1988 г. капитальные вложения в нар. х-во республики по сравнению с 1987 г. увеличились на 22,9%. Введены в действие: 570 км ЛЭП, 65 км автодорог с твердым покрытием, деревообрабат. цех на 20 тыс. м³ переработки сырья, лесоцех на 7 тыс. м³ пиломатериалов, холодильник на 500 т единоврем. хранения, 1,3 тыс. га орошаемых земель, 95 тыс. га обводненных пастбищ, силосные и сенажные сооружения, животноводческие помещения (тыс. мест) для кр. рогатого скота — на 1,9, овец — на 19, птицы — на 56.

К. Шактаржик.

УДМУРТСКАЯ АССР
(Удмуртия)

Входит в состав РСФСР. Площадь — 42,1 тыс. км². Население (по переписи на 12 января 1989 г.) — 1609 тыс. чел. Столица — Ижевск (635 тыс. жит.). В республике 25 районов, 6 городов, 15 поселков городского типа.

Верх. Совет Удмуртской АССР 11-го созыва избран 24 февраля 1985 г. в составе 200 депутатов, из них 102 рабочих и колхозников, 138 чл. и канд. в чл. КПСС, 79 женщин.

В 1988 г. важнейших продуктов питания произведено (тыс. т): мяса (из сырья госресурсов) — 52,1, животного масла — 10,4, цельномолочной продукции (в пересчете на молоко) — 198,8, кондитерских изделий — 26,6. Непродовольственных товаров нар. потребления произведено на 2264 млн. руб., в т. ч. товаров легкой пром-сти на 175 млн. руб., их производство: 131,1 тыс. легковых автомобилей, 377 тыс. мотоциклов, 541,7 тыс. стиральных машин, 216,8 тыс. радиоприемных устройств, 2637 тыс. верхнего трикотажа, 3314 тыс. пар обуви кожаной, 151 тыс. пар валяной обуви, на 82,7 млн. руб. мебели, на 104,6 млн. руб. швейных изделий. Розничный товарооборот гос. и кооперативной торговли составил 1886,1 млн. руб. и увеличился по сравнению с 1987 г. на 131,8 млн. руб.

Объем всех платных услуг, оказанных населению, составил 234,8 млн. руб. Действовали 78 кооперативов; ими оказано услуг на 4,5 млн. руб.

В 1988 г. сданы в эксплуатацию жилые дома общей площадью 800 тыс. м², общеобразовательные школы на 6,5 тыс. мест, дошкольные учреждения на 4,7 тыс. мест, клубов и домов культуры на 2,3 тыс. мест, больницы на 270 коек, поликлиники на 270 посещений в смену.

В 1988/89 уч. г. различными видами обучения охвачено 290,0 тыс. чел., из них в общеобразовательных школах обучались 237,2 тыс. чел., в вузах и техникумах — 46,2 тыс. чел. В нар. х-во направлено 10,1 тыс. специалистов с высшим и ср. специальным образованием. В республике ок. 700 массовых библиотек с книжным фондом св. 12 млн. экз., св. 1 тыс. клубных учреждений, 870 киноустановок, 13 музеев (с филиалами), 5 театров, филармония. В учреждениях здравоохранения работали св. 6,8 тыс. врачей и св. 19,4 тыс. лиц ср. мед. персонала; в больницах — 21 тыс. коек. Работали 18 санаториев, 5 домов отдыха, 19 санаториев-профилакториев, 10 домов-интернатов для инвалидов и престарелых.

В 1988 г. произ-во пром. продукции увеличилось по сравнению с 1987 г. на 1,4%. В пром-сти на комплексную механизацию и автоматизацию переведено 43 цеха, участка, произ-ва; установлено 56 механизированных поточных, роторных, роторно-конвейерных, автоматич. линий, 15 роботизированных технологич. комплексов, 63 гибких производственных модуля; в произ-во внедрено 1074 ед. комплексно-механизированного и автоматизированного оборудования и установок, 327 металлорежущих станков с ЧПУ.

В 1988 г. валовая продукция с. х-ва (в обществ. секторе) составила 774,9 млн. руб. Всеми категориями х-в произведено (тыс. т): зерна — 790,5, картофеля — 477,0, овощей — 96,2. Гос-ву продано (тыс. т): зерна — 11,2, картофеля — 63,1, овощей — 42,4. Поголовье скота во всех категориях х-в (на 1 января 1989 г., тыс.): кр. рог. скота — 701,8, в т. ч. коров 246,4; свиней — 460,3, овец и коз — 327,7. В 1988 г. среднегодовой удой молока составил 2566 кг. Гос-ву продано 125,0 тыс. т скота и птицы (в живом весе), 460,4 тыс. т молока, 370,0 млн. шт. яиц, 366 т шерсти (в переводе на чистое волокно).

В 1988 г. капитальные вложения в нар. х-во республики составили 959,1 млн. руб. Введены в строй: 314 нефтяных скважин, 182,2 км дорог с усовершенствованным покрытием, в объединении «Удмуртлес» мощности по произ-ву мебели на 2,45 млн. руб.; помещений для кр. рог. скота на 12,2 тыс. мест, кормоцехи мощностью 147 т в сутки, зернохранилища, силосные и сенажные сооружения, 0,75 тыс. га орошаемых и 2,19 тыс. га осушенных земель.

Н. Павлов.

ЧЕЧЕНО-ИНГУШСКАЯ АССР
(Чечено-Ингушетия)

Входит в состав РСФСР. Площадь — 19,3 тыс. км². Население (по переписи на 12 января 1989 г.) — 1277 тыс. чел. Столица — Грозный (401 тыс. жит.). В республике 14 районов, 5 городов, 4 поселка городского типа.

Верх. Совет Чечено-Ингушской АССР 8-го созыва избран 24 февраля 1985 г. в составе 175 депутатов, из них 95 рабочих и колхозников, 103 чл. и канд. в чл. КПСС, 78 женщин.

В 1988 г. продуктов питания произведено 20,1 тыс. т мяса (пром. выработка), 6,8 тыс. т колбасных изделий, 760 т масла животного, 81,7 тыс. т цельномолочной продукции (в пересчете на молоко), 2,1 тыс. т сыра, 10,1 тыс. т сахарапеска, 9,4 тыс. т кондитерских изделий; 191,2 млн. усл. банок консервов. Непродовольственных товаров произведено: 663,0 тыс. шт. верх. трикотажа, на 71,5 млн. руб. швейных изделий (в оптовых ценах), 2491 тыс. пар обуви кожаной, на 32,2 млн. руб. мебели, 232 тыс. радиоприемников. Введены в эксплуатацию жилые дома общей площадью 381,3 тыс. м², школы на 2950 мест, дошкольные учреждения на 1030 мест.

В 1988/89 уч. г. в общеобразовательных школах обучались 260,2 тыс. чел. В 1988 г. ср. образование в школах получили 17 тыс. юношей и девушек. ПТУ (в т. ч. сельские) подготовили и направили в нар. х-во св. 9 тыс. молодых рабочих и механизаторов с. х-ва. В вузах и ср. специальных уч. заведениях обучались ок. 28 тыс. чел. В детских учреждениях воспитывались 40 тыс. детей. В республике 488 массовых библиотек с книжным фондом 9125,8 тыс. экз., 450 клубных учреждений (в т. ч. 402 в сельской местности), 402 киноустановки, 3 театра, филармония, 8 музеев (с филиалами), цирк. В 1988 г. в учреждениях здравоохранения работали 3,6 тыс. врачей, 10 тыс. ср. мед. персонала; в больницах — св. 13 тыс. коек. В домах отдыха и санаториях — 2231 место. Летом в пионерских лагерях отдохнули ок. 39 тыс. детей.

В 1988 г. план по поставкам пром. продукции выполнен на 96,5%. Вывезено 71,5 тыс. м³ древесины (без лесозаготовок колхозами), произведено 2844 млн. кВт·ч электроэнергии, на 8804 тыс. руб. нефтеаппаратуры, 14,0 тыс. тракторных прицепов, 1,3 тыс. трансформаторных подстанций, 1461 электрофотографич. аппарат, 280 тыс. м³ сборных железобетонных конструкций, 124,6 млн. шт. усл. кирпича строительного и 45,7 тыс. м³ пиломатериалов (без производства колхозов), 39,0 тыс. т извести, 33,7 тыс. усл. м² древесностружечных плит, 9,0 млн. м² строганого шпона.

В 1988 г. во всех категориях х-в валовая продукция с. х-ва составила 595,6 млн. руб. Гос-ву продано всеми категориями х-в (тыс. т) сахарной свеклы (фабричной) — 184,0, подсолнечника — 7,7, картофеля — 7,9, овощей — 85,6, плодов и ягод — 66,5. Поголовье скота и птицы в колхозах и совхозах (на 1 января 1989 г., тыс.): кр. рог. скота —

170,5, в т. ч. 49,6 коров; свиней — 101,6, овец и коз — 623,2, птицы — 2247,2. В колхозах и совхозах произведено 26,9 тыс. т мяса (в убойном весе), 117,5 тыс. т молока, 88,4 млн. шт. яиц. Гос-ву продано всеми категориями х-в 48,3 тыс. т скота и птицы (в живом весе), 107,6 т молока, 92,9 млн. шт. яиц, 2054 т шерсти (в переводе на чистое волокно).

В 1988 г. капитальные вложения в нар. х-во республики составили 216,6 млн. руб. Введены в строй: установка Г-43-107 на ГНПЗ им. Ленина, элеватор на 54 тыс. т ед. хранения и мельница на 500 т переработки зерна в сутки в г. Аргуне. *Л. Кизилова.*

ЧУВАШСКАЯ АССР
(Чувашия)

Входит в состав РСФСР. Площадь — 18,3 тыс. км². Население (по переписи на 12 января 1989 г.) — 1336 тыс. чел. Столица — Чебоксары (420 тыс. жит.). В республике 24 района, 9 городов, 8 поселков городского типа.

Верх. Совет Чувашской АССР избран 24 февраля 1985 г. в составе 200 депутатов, из них 99 рабочих и колхозников, 130 чл. и канд. в чл. КПСС, 79 женщин.

В 1988 г. на развитие материальной базы социально-культурной сферы направлено 179,1 млн. руб. гос. капитальных вложений. Произ-во продуктов питания и непродовольственных товаров увеличено на 104,3 млн. руб. Произ-во продуктов питания возросло на 19,0 млн. руб. и составило (тыс. т): мяса — 62,5, колбасных изделий — 16,0, животного масла — 7,8, цельномолочной продукции (в пересчете на молоко) — 144,5, кондитерских изделий — 26,1; 3458 млн. дал безалкогольных напитков, 13,6 млн. усл. банок консервов. Прирост произ-ва товаров легкой пром-сти в 1988 г. по сравнению с 1987 г. составил 34,1 млн. руб., или 6,5%; их произ-во: 114,4 млн. м² хл.-бум. тканей, 23,7 млн. шт. трикотажных изделий, 47,8 млн. пар чулочно-носочных изделий, 3,3 млн. пар кожаной обуви. Выпуск непродовольственных товаров (без товаров легкой пром-сти) увеличился на 16,9%; произведено: на 51,9 млн. руб. мебели, 323,0 тыс. стиральных машин, 1360 пианино, 24,5 тыс. магнитол, 133,1 тыс. пар лыж, 13,6 млн. усл. кусков обоев, на 35,6 млн. руб. товаров бытовой химии.

Объем всех платных услуг, предоставленных населению, составил 185,5 млн. руб. и увеличился по сравнению с 1987 г. на 20%. В 1988 г. сданы в эксплуатацию жилые дома общей площадью 657,6 тыс. м², общеобразовательные школы на 11 686 мест, дошкольные учреждения на 5300 мест, поликлиники на 660 посещений в смену, клубы на 1030 мест; профтехучилища на 304 места; газифицировано 347,4 тыс. квартир. Кооперативами реализовано продукции и услуг на 12,0 млн. руб.

В 1987/88 уч. г. различными видами обучения охвачены 605 тыс. чел., в т. ч. в общеобразовательных школах обучались 211,9 тыс. чел., в ср. специальных уч. заведениях — 22,7 тыс. чел., в вузах — 18,7 тыс. чел. В дошкольных учреждениях воспитывались 89 тыс. детей. В нар. х-во направлено 9,5 тыс. специалистов с высшим и ср. специальным образованием. В республике 754 массовые библиотеки с книжным фондом 12 млн. экз., 1074 клубных учреждения, 1075 киноустановок, 6 театров, 9 музеев. В учреждениях здравоохранения работали 4,8 тыс. врачей; число больничных коек — 18,8 тыс. В санаториях, пансионатах, домах отдыха, туристических базах лечились и отдыхали 150 тыс. чел. Летом в пионерских лагерях отдохнули 109,8 тыс. детей. На охрану окружающей среды направлено 16,9 млн. руб. Введены станции для очистки 5,45 тыс. м³ в сутки сточных вод; выбросы вредных веществ уменьшились на 0,3% по сравнению с 1987 г.

В 1988 г. произ-во пром. продукции увеличилось по сравнению с 1987 г. на 4,5%. В пром-сти переведено 40 участков, цехов на комплексную механизацию и автоматизацию; установлены 5 гибких производств. систем, 121 металлорежущий станок с ЧПУ, 44 механизированных автоматич. линий, 51 пром. робот; освоен и начат выпуск 1036 новых видов продукции. Произведено 6683 млн. кВт·ч электроэнергии, на 4,5 млн. руб. высоковольтной и на 115 млн. руб. низковольтной электроаппаратуры, 850,5 тыс. м³ сборных железобетонных конструкций и деталей, на 81,3 млн. руб. приборов, средств автоматизации и запчастей к ним, 4862 ткацких станка, на 155,5 млн. руб. запчастей к тракторам, 644,9 тыс. плот. м³ деловой древесины, 312,5 тыс. м³ пиломатериалов, 173 тыс. т каустической соды (100%-ная), 341,2 млн. шт. усл. кирпича строительного, 21,2 тыс. т бумаги.

В 1988 г. в АПК валовая продукция с. х-ва составила 1077,3 млн. руб. Собрано (тыс. т) зерна — 815,9, картофеля — 926,1, овощей — 100. Гос-ву продано (тыс. т) картофеля — 308,8, овощей — 62,5, хмеля — 2522 т. Поголовье скота во всех категориях х-в (на 1 января 1988 г., тыс.): кр. рог. скота — 534,2, в т. ч. 210,0 коров; свиней — 518,2, овец и коз — 438,0. В 1988 г. среднегодовой удой молока в колхозах и совхозах составил 2811 кг, яйценоскость одной курицы-несушки — 249 шт., настриг шерсти от одной овцы — 3,6 кг. Во всех категориях х-в произведено 101,1 тыс. т мяса (в убойном весе), 518,0 тыс. т молока, 369,8 млн. шт. яиц, 1395 т шерсти (в физич. весе). Гос-ву продано 117,3 тыс. т скота и птицы (в живом весе), 320,0 тыс. т молока, 271,9 млн. шт. яиц, 433 т шерсти (в переводе на чистое волокно).

В 1988 г. капитальные вложения в нар. х-во республики составили 941,8 млн. руб. Введены в строй: 32 новых предприятия, цеха и производства, в их числе в Чебоксарах — хлебозавод, мелькомбинат, мощности на з-дах «Стройдеталь», ЖБК-9, хл.-бум. комб., Алатырском электромеханическом, Козловском комбинате автофургонов и др.; 3300 га орошаемых и осушенных земель; животноводческие помещения (тыс. мест) для кр. рог. скота — на 10,0, свиней — на 5,1, овец — на 2,9. В 1988 г. на 35 предприятиях и ПО, поставляющих товары для экспорта, продукция (во внутренних ценах) составила 87,5 млн. руб. *Н. Желтов.*

ЯКУТСКАЯ АССР
(Якутия)

Входит в состав РСФСР. Площадь — 3103,2 тыс. км². Население (по переписи на 12 января 1989 г.) — 1081 тыс. чел. Столица — Якутск (187 тыс. жит.). В республике 32 района, в т. ч. два городских, 11 городов, 70 поселков городского типа.

Верх. Совет Якутской АССР 11-го созыва избран 24 февраля 1985 г. в составе 205 депутатов, из них 104 рабочих, 130 чл. и канд. в чл. КПСС, 92 женщины.

В 1988 г. произ-во товаров нар. потребления (без алкогольных напитков) составило св. 234,3 млн. руб. (в розничных ценах) и увеличилось по сравнению с 1987 г. на 7%. Произ-во продуктов питания составило (тыс. т): мяса — 21,9, колбасных изделий — 5,9, цельномолочной продукции (в пересчете на молоко) — 122,8, масла животного — 4,0, пищевой рыбной продукции — 6,4; улов рыбы — 6,6 тыс. т. Произ-во непродовольственных товаров составило: на 9194 тыс. руб. швейных изделий, 333 тыс. пар обуви, на 8,3 млн. руб. мебели. Розничный товарооборот гос. и кооперативной торговли составил 1917,6 млн. руб. и возрос по сравнению с 1987 г. (в сопоставимых ценах) на 134,3 млн. руб.

Объем всех платных услуг, предоставленных населению, составил 205,2 млн. руб. и увеличился по сравнению с 1987 г. на 27,2%. Действовали 44 кооператива; ими реализовано продукции и оказано услуг на 1,3 млн. руб.

В 1988 г. сданы в эксплуатацию жилые дома общей площадью 714,4 тыс. м², индивидуальные дома в городах и селах общей площадью 172,3 тыс. м², общеобразовательные школы на 7,3 тыс. мест, дошкольные учреждения на 4,03 тыс. мест, поликлиники на 820 посещений в смену, больницы на 205 коек, ПТУ на 200 мест, клубов и домов культуры на 1150 мест.

В 1988/89 уч. г. различными видами обучения охвачены 228,5 тыс. чел., в т. ч. в общеобразовательных школах обучалось 190 тыс. чел., в ПТУ — 10,3 тыс. чел., в ср. специальных уч. заведениях — 10,3 тыс. чел., в Якутском ун-те — 7,3 тыс. чел. В дошкольных учреждениях воспитывались 97,0 тыс. детей. В нар. х-во направлено 4,0 тыс. молодых специалистов с высшим и ср. специальным образованием. ПТУ подготовило 7,6 тыс. молодых рабочих. В республике 615 массовых библиотек с книжным фондом 8,3 млн. экз., 773 клубных учреждения, 809 киноустановок, 5 театров, филармония, ансамбль нар. танца, 23 музея. Летом в пионерских лагерях отдохнули 92,8 тыс. детей. На охрану окружающей среды направлено 52,8 млн. руб. В результате невыполнения природоохранительных мероприятий продолжалось загрязнение водоемов, увеличились выбросы вредных веществ в атмосферу.

В 1988 г. объем произ-ва пром. продукции увеличился на 4,3% по сравнению с 1987 г. Св. 300 предприятий перешли на полный хозрасчет и самофинансирование. Вывезено 3,954 тыс. м³ деловой древесины и дров, добыто 1328 млн. м³ естественного газа, 16 984 тыс. т угля, произведено 6936 млн. кВт·ч электроэнергии, 887 тыс. м³ пиломатериалов, 352,7 тыс. т цемента, 151,4 млн. шт. усл. кирпича стеновых материалов, 280 тыс. м³ сборных железобетонных конструкций и деталей.

В 1988 г. валовая продукция с. х-ва (в сопоставимых ценах 1983 г.) составила 361,4 млн. руб. На арендном подряде работало 379 бригад и звеньев. Гос-ву продано 52,4 тыс. т картофеля, 21,9 тыс. т овощей. Поголовье скота в совхозах (на 1 января 1989 г., тыс.): кр. рог. скота — 387,7, в т. ч. 137,9 коров; свиней — 85,6, лошадей — 194,0, оленей — 375,9. В 1988 г. среднегодовой удой молока от одной коровы повысился на 56 кг. Гос-ву продано 54,6 тыс. т скота и птицы (в живом весе), 173,7 тыс. т молока, 98,1 млн. шт. яиц, на 15 711 тыс. руб. пушнины.

В 1988 г. введены в строй: в Якутске — хлебозавод, мощности на птицефабрике, база строительной индустрии в пос. Айхал мощностью 24 тыс. м³ изделий, 6-й пусковой комплекс на угольном разрезе «Нерюнгринский», энергоблок газотурбинной установки в г. Мирном мощностью 24 тыс. кВт, типография в пос. Хандыга, животноводческие помещения для кр. рог. скота на 9,1 тыс. мест. *А. Андреев.*

АДЫГЕЙСКАЯ АВТОНОМНАЯ ОБЛАСТЬ
(Адыгея)

Входит в состав Краснодарского края. Площадь — 7,6 тыс. км². Население (по переписи на 12 января 1989 г.) — 432 тыс. чел. Центр — Майкоп. В области 7 районов, 2 города, 5 поселков городского типа.

В 1988 г. произ-во товаров нар. потребления (без алкогольных напитков) произведено на 470 млн. руб. (в розничных ценах), что на 18,6 млн. руб., или на 4,1%, больше, чем в 1987 г. Произ-во продуктов питания составило (тыс. т): мяса (пром. выработка) — 20,0, колбасных изделий — 3,8, животного масла — 1,8, цельномолочной продукции (в пересчете на молоко) — 41,8, растительного масла — 9,9, кондитерских изделий — 37,9, сыров жирных — 2,5, сахара-песка — 77,7, 209,9 млн. усл. банок консервов, 1029 тыс. дкл безалкогольных напитков. Произ-во непродовольственных товаров: на 66,2 млн. руб. мебели, на 24,2 млн. руб. швейных изделий, 260,7 тыс. пар обуви. Прирост произ-ва товаров легкой пром-сти составил 3,3 млн. руб. и увеличился на 10,4%. Розничный товарооборот гос. и кооперативной торговли составил 389,5 млн. руб. и увеличился по сравнению с 1987 г. на 28,6 млн. руб.

Объем всех платных услуг, предоставленных населению, составил 61,9 млн. руб.; план выполнен на 108,2%. В кооперативах и индивидуальной трудовой деятельностью занято св. 2 тыс. чел.

В 1988 г. сданы в эксплуатацию жилые дома общей площадью 126,1 тыс. м², общеобразовательные школы на 2110 мест, дошкольные учреждения на 770 мест, корпус больницы на 240 коек.

В 1988/89 уч. г. в общеобразовательных школах обучались 59,5 тыс. чел. В дошкольных учреждениях воспитывались 24,6 тыс. детей. В нар. х-во направлены 834 специалиста с высшим и 1,9 тыс. специалиста со ср. специальным образованием. ПТУ подготовили 2 тыс. рабочих. В области 178 массовых библиотек, 184 клубных учреждения, 239 киноустановок, 2 музея, филармония и драматич. театр. В учреждениях здравоохранения работали 1,5 тыс. врачей и 4,6 тыс. среднего мед. персонала.

В 1988 г. объем произ-ва пром. продукции увеличился по сравнению с 1987 г. на 3,6%. Продукции промышленности произведено на 732 млн. руб. В пром-сти установлено 18 механизированных поточных, комплексно-механизированных и полуавтоматич. линий; внедрено 68 единиц комплексно-механизированного и автоматич. оборудования, установок, агрегатов и 164 новых прогрессивных технологич. процесса; освоен и начат серийный выпуск 172 новых видов пром. продукции, в т. ч. машин, оборудования и приборов 17 наименований. Добыто 634,7 млн. м³ газа, вывезено 305,6 тыс. плот. м³ деловой древесины (без лесозаготовок колхозами), произведено 138,0 млн. кВт электроэнергии, 1388 металлорежущих станков, на 5120 тыс. руб. технологич. оборудования и запчастей для лесозаготовок и лесосплава, 38,8 тыс. т полуцеллюлозы, 70,5 тыс. т картона, 112,1 тыс. м³ сборного железобетона, 16,9 тыс. т шпагатно-веревочных и канатных изделий.

В 1988 г. валовая продукция с. х-ва составила 300,5 млн. руб. В колхозах и совхозах собрано (тыс. т) зерна — 415,8, сахарной свеклы (фабричной) — 151,0, подсолнечника — 23,4, овощей — 36,1, плодов и ягод — 8,5. Из-за плохих погодных условий сбор урожая с.-х. культур не произошел с 48,4 тыс. га. Недопоставки в гос. ресурсы составили 47 тыс. т зерновых культур, 18 тыс. т подсолнечника, 29 тыс. т овощей, 178 тыс. т сахарной свеклы. Поголовье скота и птицы во всех категориях х-в (на 1 января 1989 г., тыс.): кр. рог. скота — 165,8, в т. ч. коров — 54,4, свиней — 88,5, овец и коз — 105,9, птицы — 2609,7. В 1988 г. допущено снижение среднегодового удоя молока, яйценоскость одной курицы-несушки 232 шт. Во всех категориях х-в произведено 38,9 тыс. т мяса (в живом весе), 121,6 тыс. т молока, 74,7 млн. шт. яиц, 320 т шерсти (в физич. весе). Гос-ву продано 40,0 тыс. т скота и птицы (в живом весе), 108,7 тыс. т молока, 73,1 млн. шт. яиц, 214,6 т шерсти (в пересчете на чистое волокно).

В 1988 г. введены в строй: 118 км ЛЭП, 9 км газопровода, автостоянка на 400 мест, АТС в городах и аулах на 2500 номеров, на кирпичном заводе сушильное отделение, животноводческие помещения для кр. рог. скота на 817 мест, свиноферма — на 1820, силосные и сенажные сооружения, зерноскладские хранилища и др. *А. Проскряков.*

ГОРНО-АЛТАЙСКАЯ АВТОНОМНАЯ ОБЛАСТЬ

Входит в состав Алтайского края. Площадь — 92,6 тыс. км². Население (по переписи на 12 января 1989 г.) — 192 тыс. чел. Центр — Горно-Алтайск. В области 9 районов, 1 город, 3 поселка городского типа.

В 1988 г. выпуск товаров нар. потребления составил 77 049,5 тыс. руб. и увеличился по сравнению с 1987 г. на 8%. Произ-во продуктов питания составило: мяса (включая субпродукты 1-й категории) — 3950 т, колбасных изделий — 619 т, кондитерских изделий — 225,8 т, цельномолочной продукции (в пересчете на молоко) — 13 019, хлеба и хлебобулочных изделий — 9510,4. По некоторым видам продукции в произ-ве продовольственных товаров было допущено снижение против уровня 1987 г. Непродовольственных товаров произведено: 4285 тыс. м² хл.-бум. тканей, 6151 тыс. м² гардинно-тюлевого полотна, 157,4 тыс. пар обуви кожаной, на 2036 тыс. руб. товаров культурно-бытового назначения и хозяйственного обихода. Розничный товарооборот гос. и кооперативной торговли составил 233,0 млн. руб. и увеличился по сравнению с 1987 г. на 7%.

Объем всех платных услуг, предоставленных населению, составил 21,7 млн. руб., или на 13% больше, чем в 1987 г. Действовали 82 кооператива; ими реализовано продукции и оказано услуг на 5951,9 тыс. руб.

В 1988 г. сданы в эксплуатацию жилые дома общей площадью св. 92 тыс. м², общеобразовательные школы на 140 мест, дошкольные учреждения на 500 мест дома культуры на 420 мест.

В 1988/89 уч. г. в общеобразовательных школах обучались 34,4 тыс. чел., в ПТУ — 2,1 тыс. чел., в ср. специальных уч. заведениях — 4,2 тыс. чел. В дошкольных учреждениях воспитывались 12,1 тыс. детей. В области 164 библиотеки, с книжным фондом 1819,6 тыс. экз., 242 киноустановки, 112 домов культуры, 89 сельских клубов, драматич. театр, 12 нар. коллективов, краеведческий музей, фольклорный нац. ансамбль. В учреждениях здравоохранения работали 0,6 тыс. врачей и 2,1 тыс. ср. мед. персонала. Летом в пионерских лагерях отдохнули ок. 13 тыс. детей. По Горному Алтаю проложены 4 всесоюзные и 29 туристич. маршрутов, работали 4 турбазы.

В 1988 г. объем произ-ва пром. продукции увеличился по сравнению с 1987 г. на 0,7%. Вывезено 587,7 тыс. м³ древесины, 433,1 тыс. м³ деловой древесины, произведено 46,1 тыс. м³ сборного железобетона, 76,5 тыс. м³ пиломатериалов, 23,4 тыс. м³ керамзитобетона. В 1988 г. в колхозах и совхозах собрано: зерна — 54 853 т, картофеля — 1230 т, овощей — 2794 т, силосных культур — 252,2 тыс. т. Поголовье скота в колхозах и совхозах (на 1 января 1989 г., тыс.): кр. рог. скота — 57,6, в т. ч. 26,5 коров; свиней — 18,1, овец и коз — 185,1, лошадей — 8,9. Среднегодовой удой молока от одной коровы составил 2111 кг. Гос-ву продано 34,2 тыс. т скота и птицы (в живом весе), 47,6 тыс. т молока, 16 058 ц шерсти (в переводе на чистое волокно).

В 1988 г. введены в строй: 20,8 км ЛЭП, ремонтно-механич. мастерские, 34 тыс. га обводненных пастбищ, силосные и сенажные сооружения, сенохранилища, животноводческие

помещения (тыс. мест): для кр. рог. скота — на 5,7, для овец — на 12,3. *В. Лашутин.*

ЕВРЕЙСКАЯ АВТОНОМНАЯ ОБЛАСТЬ

Входит в состав Хабаровского края. Площадь — 36,0 тыс. км². Население (по переписи на 12 января 1989 г.)— 216 тыс. чел. Центр — Биробиджан. В области 5 районов, 2 города, 12 поселков городского типа.

В 1988 г. выпуск товаров нар. потребления составил 280,9 млн. руб. (в розничных ценах) и увеличился по сравнению с 1987 г. на 1,7%. Важнейших продуктов питания произведено (тыс. т): мяса (пром. выработка) — 5,4, колбасных изделий — 2,9, цельномолочной продукции — 83,4, кондитерских изделий — 9,4; 1,8 млн. усл. банок консервов. Произ-во непродовольственных товаров нар. потребления (без легкой пром-сти) снизилось по сравнению с 1987 г. на 5%; их произведено: на 8,3 млн. руб. мебели, 13,6 млн. шт. трикотажных изделий, 31,6 млн. пар чулочно-носочных изделий, на 2,8 млн. руб. швейных изделий, 3,5 млн. пар обуви кожаной и валяной. Розничный товарооборот гос. и кооперативной торговли составил в 1988 г. 309,7 млн. руб. и возрос по сравнению с 1987 г. на 26,5 млн. руб.

Объем платных услуг, предоставленных населению, составил 37 млн. руб. Сданы в эксплуатацию жилые дома общей площадью 149,1 тыс. м², дошкольные учреждения на 1380 мест, общеобразовательная школа на 624 места, клуб на 400 мест.

В 1988/89 уч. г. различными видами обучения охвачены 43,0 тыс. чел., в т. ч. в дневных общеобразовательных школах обучались 34,5 тыс. чел., в ср. специальных уч. заведениях —5,4 тыс. чел. В дошкольных учреждениях воспитывались 19 тыс. детей. В области 113 библиотек, 120 клубных учреждений, 154 киноустановки, 2 музея, камерный музыкальный нац. театр; 4 нар. театра, 10 музыкальных школ, художеств. школа. В учреждениях здравоохранения работали 800 врачей, 2,6 тыс. ср. мед. персонала; в больницах — 3536 коек. В санаториях, домах отдыха, на туристич. базах и в пионерских лагерях лечились и отдыхали 33,5 тыс. чел.

В 1988 г. объем пром. продукции возрос на 3,5% по сравнению с 1987 г. Вывезена 101 тыс. м³ деловой древесины, произведено 8848,3 тыс. кВ·А силовых трансформаторов, 3043 рисозерноуборочных комбайнов, 266 тыс. м³ пиломатериалов, 1075 тыс. т цемента, 49,9 тыс. м³ сборных железобетонных изделий, 128,2 млн. шт. усл. кирпича, 9069 т бумаги.

В 1988 г. валовая продукция с. х-ва по сравнению с 1987 г. увеличилась на 4%. Во всех категориях х-в собрано (тыс. т) зерновых — 52,5, сои — 35,8, картофеля — 82,9, овощей — 23,3. Гос-ву продано (тыс. т) зерна — 13,0, картофеля — 53,2, овощей — 24,2. Поголовье скота и птицы во всех категориях х-в (на 1 января 1989 г., тыс.): кр. рог.— 100,7, в т. ч. коров — 39,3; свиней — 41,5. Среднегодовой удой молока составил 2668 кг, яйценоскость от одной курицы-несушки — 216 шт. В колхозах и совхозах произведено 9,3 тыс. т скота и птицы (в живом весе), 87,6 тыс. т молока, 42,2 млн. шт. яиц. Гос-ву продано 9,9 тыс. т скота и птицы (в живом весе), 79,1 тыс. т молока, 38,5 млн. шт. яиц.

В 1988 г. введены в строй: комплекс по выпуску 900 тыс. т известняковой муки в год на Лондоковском известковом з-де, силосные траншеи емкостью 60 тыс. м³, животноводческие помещения на 3300 мест. *А. Кремер.*

КАРАЧАЕВО-ЧЕРКЕССКАЯ АВТОНОМНАЯ ОБЛАСТЬ

Входит в состав Ставропольского края. Площадь — 14,1 тыс. км². Население (по переписи на 12 января 1989 г.)— 418 тыс. чел. Центр — Черкесск. В области 8 районов, 4 города, 11 рабочих и курортных поселков.

В 1988 г. произ-во продуктов питания и непродовольственных товаров увеличено по сравнению с 1987 г. на 56,8 млн. руб. Произ-во продуктов питания возросло на 27,7 млн. руб., или на 9%; их произведено (тыс. т): мяса (включая субпродукты 1-й категории) — 20,5, колбасных изделий — 4,3, животного масла — 1,3, цельномолочной продукции (в пересчете на молоко) — 47,2, сыров жирных — 4,0, сахара-песка — 50,1; 11,6 млн. усл. банок консервов. Прирост произ-ва товаров легкой пром-сти по сравнению с 1987 г. составил 8,7%. Товаров нар. потребления произведено на 416,5 млн. руб.; их произ-во: на 44,8 млн. руб. швейных изделий, на 9,9 млн. руб. бельевого и верхнего трикотажа, на 4,3 млн. руб. обуви кожаной, на 24,8 млн. руб. мебели. Розничный товарооборот гос. и кооперативной торговли составил 446,2 млн. руб. и увеличился по сравнению с 1987 г. (в фактич. ценах) на 46,4 млн. руб.

Объем всех платных услуг, оказанных населению, составил 73,2 млн. руб., что на 16,9 млн. руб. больше, чем в 1987 г. Действовали 302 кооператива; ими реализовано продукции и оказано услуг на 72,7 млн. руб.

В 1988 г. сданы в эксплуатацию жилые дома (включая индивидуальные) общей площадью 230,4 тыс. м², школы на 2340 мест, дошкольные учреждения на 790 мест, поликлиники на 250 посещений в смену.

В 1988/89 уч. г. всеми видами обучения охвачены св. 83 тыс. чел., в т. ч. в общеобразовательных школах обучались 67,5 тыс. чел., в ПТУ — 5,5 тыс. чел., ср. специальных уч. заведениях — 5,3 тыс. чел., в вузах — 4,7 тыс. чел. В дошкольных учреждениях воспитывались 25 тыс. детей. В 1988 г. в нар. х-во направлены 2 тыс. специалистов с высшим и ср. специальным образованием. ПТУ подготовили 3 тыс. молодых рабочих. В области 198 массовых библиотек с книжным фондом св. 3 млн. экз., 227 клубных учреждений, 220 киноустановок, 2 музея, театр. В учреждениях здравоохранения работали св. 1 тыс. врачей и св. 3 тыс. ср. медицинского персонала; больничных коек — 4,7 тыс. В санаториях и домах отдыха лечились и отдыхали св. 38 тыс. чел., на туристических базах отдохнули 150 тыс. чел. Св. 25 тыс. детей и подростков отдохнули в пионерских и школьных лагерях. Проводились мероприятия по сокращению выбросов вредных веществ в атмосферу и сбросу неочищенных сточных вод.

В 1988 г. объем произ-ва пром. продукции увеличился по сравнению с 1987 г. на 8,7%. В пром-сти установлено 3 роботизированных технологич. комплекса, 156 ед. комплексно-механизированного и автоматич. оборудования, 14 металлорежущих станков с ЧПУ; внедрено 107 новых технологич. процессов; освоено 11 новых видов продукции. Добыто 98 тыс. т угля, произведено 1289 млн. кВт·ч электроэнергии, 6240 компл. холодильных установок, 214 тыс. м³ сборных железобетонных конструкций и деталей, 110 млн. шт. усл. кирпича строительного, на 20,5 млн. руб. низковольтной аппаратуры, на 7,3 млн. руб. металлообрабатывающего инструмента, 316,2 тыс. т лакокрасочных материалов.

В 1988 г. валовая продукция с. х-ва уменьшилась по сравнению с 1987 г. на 1,3%. Во всех категориях х-в собрано (тыс. т) зерна — 169, сахарной свеклы (фабричной) — 328, овощей — 30, картофеля — 146. Поголовье скота во всех категориях х-в (на 1 января 1989 г., тыс.): кр. рог. скота — 272,9, в т. ч. 86,7 коров; свиней — 26,6, овец и коз — 768,4. В 1988 г. среднегодовой удой молока увеличился на 9,7%. Во всех категориях х-в произведено 43,8 тыс. т мяса (в убойном весе), 190,2 тыс. т молока, 153,8 млн. шт. яиц, 3,0 тыс. т шерсти (в физич. весе). Гос-ву продано (тыс. т) картофеля — 28,3, сахарной свеклы — 285,4, овощей — 21,9, плодов — 9,5 , 54,7 тыс. т скота и птицы (в живом весе), 98,6 тыс. т молока, 1,7 тыс. т шерсти (в переводе на чистое волокно); 87,9 млн. шт. яиц.

В 1988 г. введены в строй цех по произ-ву натуральных соков в г. Карачаевске мощностью 70 тыс. т в год, дом бытовых услуг в с. Учкекен, введена в строй 1-я очередь троллейбусной линии в г. Черкесске протяженностью 14,5 км, 12 га тепличных площадей комб. «Южный», хранилища для картофеля и овощей на 7,0 тыс. т, животноводческие помещения для кр. рог. скота на 3820 мест, овец — на 8800 мест.

В 1988 г. на экспорт поставлялись холодильные машины, трубки электроизоляционные, некоторые виды товаров нар. потребления в МНР, ПНР, Республику Кубу, Афганистан, Индию, ФРГ, Финляндию. *У. Темиров.*

ХАКАССКАЯ АВТОНОМНАЯ ОБЛАСТЬ
(Хакасия)

Входит в состав Красноярского края. Площадь — 61,9 тыс. км². Население (по переписи на 12 января 1989 г.)— 569 тыс. чел. Центр — Абакан. В области 8 районов, 5 городов, 17 поселков городского типа.

В 1988 г. выпуск товаров нар. потребления (без алкогольных напитков) составил 698 млн. руб. (в розничных ценах) и увеличился, по сравнению с 1987 г., на 11,4%. Произ-во продуктов питания составило (тыс. т): мяса (включая субпродукты 1-й категории) — 37,4, колбасных изделий — 6,7, кондитерских изделий — 9,8, цельномолочной продукции (в пересчете на молоко) — 53,7, хлеб и хлебобулочные изделия — 32,1; 21,4 млн. усл. банок мясных консервов. Произ-во непродовольственных товаров нар. потребления, по сравнению с 1987 г., возросло на 18,9%; их произведено: тканей шерстяных — 16,3 млн. м², бельевого трикотажа — 18,3 млн. шт., обуви кожаной — 2,7 млн. пар, обуви детской — 1,2 млн. пар. Общий объем продукции легкой пром-сти (в розничных ценах) увеличился на 11,6%. Розничный товарооборот гос. и кооп. торговли в 1988 г. составил 734,4 млн. руб. и увеличился по сравнению с 1987 г. (в фактич. ценах) на 47 млн. руб.

Объем всех платных услуг, оказанных населению, составил 85,3 млн. руб.; плановое задание выполнено на 110,8%. Действовали 170 кооперативов; ими реализовано продукции и оказано услуг на 7,7 млн. руб.

В 1988 г. сданы в эксплуатацию жилые дома общей площадью 265,3 тыс. м², общеобразовательные школы на 1760 мест, клубы и дома культуры на 500 мест, больница на 100 коек, амбулаторно-поликлинич. учреждения на 600 посещений в смену, дошкольные учреждения на 1590 мест.

В 1988/89 уч. г. в различных учебных заведениях обучалось ок. 112 тыс. чел. В дошкольных учреждениях воспитывалось 42,9 тыс. детей. В нар. х-во направлены 2,7 тыс. специалистов с высшим и ср. специальным образованием. В области 242 массовые библиотеки с книжным фондом 4132,9 тыс. экз., 261 клубное учреждение, 331 киноустановка, музей, два театра, музыкальное училище, 25 музыкальных детских школ, 2 художеств. школы, 3 школы искусств. В учреждениях здравоохранения работали 1,6 тыс. врачей, 5,1 тыс. ср. мед. персонала. Летом в пионерских лагерях отдохнули 31,5 тыс. детей.

В 1988 г. объем произ-ва пром. продукции увеличился по сравнению с 1987 г. на 9,4%. В пром-сти установлено 11 механизир. поточных, комплексно-механизир. и полуавтоматич. линий, 297 ед. комплексно-механизир. и автоматич. оборудования; начат выпуск 10 новых видов пром. продукции. Добыто 6,9 млн. т угля, 4,9 млн. т железной руды, произведено 21,8 млрд. кВт·ч электроэнергии, 0,4 млн. м³ сборных железобетонных конструкций и деталей, 1,7 млн. м³ деловой древесины, 68,3 млн. шт. усл. кирпича строительного.

В 1988 г. в совхозах собрано (тыс. т) картофеля — 24,1, овощей — 27,6. Поголовье скота в совхозах (на 1 января 1989 г., тыс.): кр. рог. скота — 179,3, в т. ч. 55,1 коров; свиней — 75,6; овец — 1494,4. Производство молока увеличилось на 3,9%, производство яиц — на 1,8%. В совхозах области произведено 54,1 тыс. т скота и птицы (в живом весе), 121,5 тыс. т молока, 141,4 млн. шт. яиц, 58,8 тыс. ц шерсти (в физич. весе). Гос-ву продано 61,1 тыс. т скота и птицы (в живом весе), 113,2 тыс. т молока, 127,4 млн. шт. яиц, 29,9 тыс. ц шерсти (в переводе на чистое волокно). *Т. Левашова.*

ТАДЖИКСКАЯ СОВЕТСКАЯ СОЦИАЛИСТИЧЕСКАЯ РЕСПУБЛИКА
(Таджикистан)

Общие сведения. Площадь — 143,1 тыс. км². Население (на 12 января 1989 г.) — 5112 тыс. чел. (по переписи 1989 г.). В состав Таджикской ССР входят Горно-Бадахшанская автономная область, 2 области (Ленинабадская и Хатлонская), 45 р-нов, 19 городов, 48 пос. гор. типа. Столица — Душанбе (604 тыс. жит. на 12 января 1989 г.). Население: таджики, узбеки, русские и др.

Указом Президиума Верх. Совета Тадж. ССР от 8 сентября 1988 г. упразднены Кулябская и Курган-Тюбинская области и из адм. р-нов этих областей образована Хатлонская обл.



Государственный строй. Таджикская ССР — союзная советская социалистическая республика в составе СССР. Действующая Конституция Таджикской ССР принята 14 апреля 1978 г.

Верх. Совет Тадж. ССР 11-го созыва избран 24 февраля 1985 г. в составе 350 депутатов, в т. ч. 178 рабочих и колхозников, 238 чл. и канд. в чл. КПСС, 126 женщин, 89 депутатов в возрасте до 30 лет.

Председатель Верх. Совета Тадж. ССР — М. С. Табаров (с ноября 1988 г.), заместители — А. Т. Петренко, Р. Сабуров. Председатель Президиума Верх. Совета Тадж. ССР — Г. Паллаев, заместители — И. Ф. Делов, Б. Л. Каримова; секретарь Президиума — А. Т. Касымова; члены Президиума — Р. К. Алимов, М. Аюбова, Э. Бабаджанов, С. Бекназаров, Ю. М. Гордеева, М. М. Икрамов, К. М. Махкамов, М. Махмадалиев, Б. Г. Раджабов, М. Р. Тошматова, Е. И. Тургунов, А. Юсупов.

Председатель Совета Министров Тадж. ССР — И. Хаёев, первые заместители — Г. В. Кошлаков, В. В. Вахидов (он же — пред. Госагропрома); заместители — Ю. П. Зацаринный, Б. Б. Каримов (с января 1989 г.; он же — пред. Госплана), Г. Ф. Муравьев, У. Г. Усманов. Мин. ин. дел — Л. Каюмов (с января 1989 г.).

2 апреля 1988 г. 7-я сессия Верх. Совета Тадж. ССР 11-го созыва рассмотрела ген. схему управления нар. х-вом Тадж. ССР, утвердила указы Президиума Верх. Совета Тадж. ССР. На 8-й сессии (9—10 июня) обсуждены меры по обеспечению охраны материнства и детства, улучшению условий труда и быта женщин и повышению их активности в производств. и обществ. жизни, принят закон Тадж. ССР о нар. обсуждении важных вопросов гос. жизни, рассмотрена работа Комиссии по товарам нар. потребления и услугам населению Верх. Совета Тадж. ССР, утверждены указы Президиума Верх. Совета Тадж. ССР. 9-я сессия (18—19 ноября) приняла законы о гос. плане экономич. и социального развития и о гос. бюджете Тадж. ССР на 1989 г. и постановления о выполнении гос. плана экономич. и социального развития республики в 1988 г. и об исполнении гос. бюджета Тадж. ССР за 1987 г., рассмотрела ход выполнения постановления 1-й сессии Верх. Совета Тадж. ССР от 29 марта 1985 г. о мерах по дальнейшему улучшению коммунального и бытового обслуживания населения республики, заслушала сообщения депутатов Верх. Совета Тадж. ССР П. И. Маматкулова и Н. Г. Савченкова о выполнении ими депутатских обязанностей и решений Совета, утвердила указы Президиума Верховного Совета Таджикской ССР.

Коммунистическая партия Таджикистана на 1 января 1989 г. насчитывала 123 111 чл. и 3516 канд. в чл. партии (5651 первичная партийная организация).

Бюро и Секретариат ЦК КП Таджикистана. Члены Бюро — К. Аслонов (с января 1989 г.), В. В. Вахидов, Г. Г. Веселков, А. Д. Дадабаев, Г. В. Кошлаков (с января 1989 г.), П. К. Лучинский, К. М. Махкамов, Г. П. Паллаев, В. В. Петкель, Ю. Е. Сухов, И. Х. Хаёев, Кандидаты в члены Бюро — Д. Х. Каримов (с января 1989 г.), М. С. Салихов (с мая 1988 г.).

Первый секретарь ЦК КП Таджикистана — К. М. Махкамов, второй секретарь — П. К. Лучинский, секретари — К. Аслонов, Г. Г. Веселков, А. Д. Дадабаев.

26 марта 1988 г. 9-й пленум ЦК КП Таджикистана рассмотрел ход реформы общеобразоват., профессиональной и высшей школы и задачи партийной организации республики по ее осуществлению, вопрос о росте рядов КПСС

в 1987 г. и составе республиканской партийной организации. На 10-м пленуме (21 мая) обсуждены отчет Орджоникидзеабадского горкома партии о работе по дальнейшему повышению роли первичных партийных организаций в осуществлении перестройки, ход выполнения решений и мероприятий по критич. замечаниям и предложениям, высказанным делегатами партийных конференций и 20-го съезда КП Таджикистана, избраны делегаты на 19-ю Всесоюзную конференцию КПСС, решен орг. вопрос. 11-й пленум (24 сентября) рассмотрел вопрос о мерах организац.-политич. обеспечения выполнения намеченной республиканской программы жилищного строительства «Жилье-93».

Собрание республиканского партийного актива (6 февраля) рассмотрело меры по коренной перестройке военно-патриотич. воспитания молодежи и подготовке ее к службе в рядах Сов. Армии. На собрании республиканского парт.-хоз. актива (23 июля) обсуждены задачи по улучшению продовольств. обеспечения населения Тадж. ССР.

Профессиональные союзы Таджикистана на 1 января 1989 г. насчитывали 1 609 838 чл. (8814 первичных организаций). Пред. республиканского совета профсоюзов — М. Салихов.

4 июня 1988 г. 4-й пленум Таджиксовпрофа обсудил отчет Президиума Таджиксовпрофа по руководству перестройкой деятельности профсоюзных организаций республики в свете требований 27-го съезда КПСС и 18-го съезда профсоюзов СССР, ход выполнения мероприятий по критич. замечаниям и предложениям, высказанным на 14-м съезде профсоюзов Таджикистана и пленумах Таджиксовпрофа, рассмотрел статус члена и кандидата в члены Таджиксовпрофа. На 5-м пленуме (10 декабря) обсужден ход перестройки и повышения действенности идейно-воспитат. работы профсоюзных организаций в свете решений 27-го съезда КПСС, 19-й партийной конференции и 18-го съезда профсоюзов СССР, утверждены профсоюзный бюджет и бюджет гос. социального страхования на 1989 г., образованы комиссии Таджиксовпрофа по вопросам интернац. работы.

Ленинский Коммунистический Союз Молодежи Таджикистана (ЛКСМТ) на 1 января 1989 г. насчитывал 653 604 чл. (7569 первичных организаций).

Первый секретарь ЦК ЛКСМ Таджикистана — А. Якубов (с декабря 1988 г.), второй секретарь — С. Т. Папин, секретари — Т. Б. Гайратов, П. Пулатов, М. А. Шодиева.

24 июня 1988 г. 4-й пленум ЦК ЛКСМ Таджикистана обсудил задачи комсомольских и пионерских организаций республики, вытекающие из решений Февральского (1988 г.) пленума ЦК КПСС, заслушал информацию о ходе реализации критич. замечаний и предложений, высказанных на 2-м и 3-м пленумах ЦК ЛКСМ Таджикистана. На 5-м пленуме (7 декабря) первым секретарем ЦК ЛКСМ Таджикистана избран А. Якубов, обсуждена работа Бюро и Секретариата ЦК ЛКСМ Таджикистана после 4-го пленума, рассмотрены вопросы о текущем моменте в жизни республиканской комсомольской организации, о совершенствовании структуры аппарата ЦК ЛКСМ Таджикистана.

Социально-экономическое развитие. Общеэкономические показатели развития нар. х-ва. В 1988 г. произведенный нац. доход составил 5 млрд. руб. (в фактич. ценах). Производительность труда, рассчитанная, исходя из объема чистой продукции предприятий, возросла в 1988 г. на 8,7%. Продукция пром-сти возросла за год на 230 млн. руб. и превысила 5 млрд. руб. Продукции с. х-ва в 1988 г. получено на 2469,3 млн. руб.

Осуществлялась социальная переориентация экономики. Вместе с тем экономич. реформа еще не заработала на полную мощность. Недостатки в произ-ве, переработке, хранении с.-х. продукции не позволили улучшить продовольств. снабжение населения.

Социальное развитие. Трудовые ресурсы республики за год увеличились почти на 70 тыс. чел. и составили на начало 1989 г. 47% всего населения. В связи с переходом на интенсивные методы хозяйствования и новые условия оплаты труда усилилось межотраслевое перераспределение рабочей силы. Численность работающих в производств. отраслях нар. х-ва уменьшилась почти на 100 тыс. чел. Численность рабочих и служащих, занятых в нар. х-ве, составила 1152 тыс. чел., колхозников — св. 258 тыс. чел. В кооперативах и инд. труд. деятельностью было занято ок. 20 тыс. чел. В 1988 г. выплаты и льготы населению из обществ. фондов потребления составили 1765 млн. руб., что на 113 млн. руб. больше, чем в 1987 г. Денежные выплаты населению из обществ. фондов потребления в виде пенсий, пособий и стипендий увеличились почти на 55 млн. руб. (7%). Выдачи ссуд населению на инд. жилищное стр-во, приобретение садовых домиков и пр. возросли на 26,6 млн. руб.

Произ-во продуктов питания и непродовольств. товаров увеличилось за 1988 г. на 173 млн. руб. Общий объем произ-ва этих товаров (без алкогольных напитков) составил 2599 млн. руб. (в рознич. ценах). Произ-во продуктов питания возросло за 1988 г. на 29 млн. руб. Выпуск важнейших их видов характеризуется следующими данными:

	1980 г.	1987 г.	1988 г.
Мясо (пром. выработка), тыс. т	49,7	64,6	63,2
Колбасные изделия, тыс. т	13,5	16,2	16,5
Животное масло, тыс. т	5,3	6,2	6,0
Цельномолочная продукция (в пересчете на молоко), тыс. т	114,7	144,1	150
Растительное масло, тыс. т	95,3	92,2	91,5
Консервы, млн. усл. банок	267,7	347	349

Произ-во товаров нар. потребления характеризуется следующими данными:

	1980 г.	1987 г.	1988 г.
Ткани, млн. м²	158	189	206
Трикотажные изделия, млн. шт.	11,2	14,4	15,3
Чулочно-носочные изделия, млн. руб.	30,9	37,2	43,7
Швейные изделия, млн. руб.	220,4	257	256
Обувь, млн. пар	7,8	10,1	10,3
Холодильники, тыс. шт.	143,1	153,6	165
Мебель, млн. руб.	35,6	51,7	52,6

Платных услуг населению оказано на 378,8 млн. руб., что на 73,1 млн. руб. больше, чем в 1987 г., бытовых услуг — на 165,4 млн. руб.

За счет всех источников финансирования построено 27,2 тыс. благоустроенных квартир общей площадью 1561 тыс. м². Жилищные условия улучшили 180,3 тыс. чел. Введены в действие общеобразоват. школы на 32,3 тыс. мест, ПТУ на 1910 мест, дошкольные учреждения на 6,5 тыс. мест, больницы на 950 коек, поликлиники на 1720 посещений в смену и др. объекты. Годовой план ввода в действие больниц и поликлиник не выполнен.

Различными видами обучения было охвачено св. 1,7 млн. чел. В 1988 г. в нар. х-во направлено 7,9 тыс. специалистов с высшим образованием и 12,8 тыс. со ср. спец. образованием.

В 1988 г. в республике было издано св. 12 млн. книг и брошюр. Население обслуживали 1,7 тыс. библиотек, св. 1,4 тыс. клубных учреждений, 20 музеев и 13 профессиональных театров.

Потребность населения в мед. помощи удовлетворялась не полностью. В 1988 г. показатели рождаемости и смертности населения составили 40,4 и 7,1 в расчете на 1000 чел. против 41,8 и 6,9 в 1987 г. Младенческая смертность (в возрасте до 1 года на 1000 родившихся) снизилась с 48,9 в 1987 г. до 47,8 в 1988 г. Общая сумма расходов на природоохранные мероприятия (включая затраты на лесное х-во) составила ок. 43,3 млн. руб.

В целях спасения Аральского моря в республике приступила к работе комплексная экологич. экспедиция «Арал-88».

Научно-технический прогресс. В 1988 г. на технич. перевооружение и реконструкцию действующих предприятий использовано 212 млн. руб., годовой план выполнен на 70%. В 1988 г. в пром-сти внедрено 30 комплектов механизир. поточных и автоматич. линий, 39 металлорежущих станков с ЧПУ и 8 пром. роботов. На комплексную механизацию и автоматизацию переведено 26 участков и цехов. Освоено произ-во 38 наименований новых видов машин, оборудования, аппаратов и приборов. В АПК сократилась посевная площадь зерновых культур, возделываемых по интенсивным технологиям, по яровым зерновым культурам их доля составила 40%.

Ресурсосбережение. В 1988 г. в нар. х-ве республики сэкономлено ок. 10 тыс. т проката черных металлов, 30 тыс. т цемента, 25 тыс. м³ лесоматериалов, 75 тыс. т (в усл. исчислении) топливно-энергетич. ресурсов.

Совершенствование управления и хозяйственного механизма. В 1988 г. в условиях полного хозрасчета и самофинансирования работали 64 предприятия пром-сти с общей численностью 82,8 тыс. чел. Вместе с тем в освоении новых методов хозяйствования имеются существенные трудности. Не получила пока распространения форма хозрасчета в пром-сти, основанная на нормативном распределении дохода. В 1988 г. возросло число кооперативов, ими реализовано продукции и оказано услуг на сумму св. 35 млн. руб.

Промышленность. Договорные обязательства по поставкам продукции в соответствии с гос. заказом и по прямым связям выполнены на 98,7%. Нарушали договорную дисциплину 20% предприятий, ими недопоставлено продукции на 56,1 млн. руб. Произ-во пром. продукции возросло на 5,3%, производительность труда — на 3,9%. Произ-во отдельных важнейших видов пром. продукции характеризуется следующими данными:

	1980 г.	1987 г.	1988 г.
Электроэнергия, млрд. кВт·ч	13,6	15,9	18,8
Светотехническое оборудование, млн. руб.	17,0	19,4	22,6
Минеральные удобрения (в пересчете на 100% питат. веществ), тыс. т	80	87,1	84,8
Хлопок-волокно, тыс. т	288,1	286	279
Трикотажные изделия, млн. шт.	11,2	14,4	15,3
Обувь, млн. пар	7,8	10,1	10,3
Бытовые холодильники, тыс. шт.	143,1	153,6	165

Агропромышленный комплекс. В 1988 г. валовая продукция с. х-ва увеличилась на 194,1 млн. руб. (8,3%), продукция растениеводства — на 177 млн. (11,5%), животноводства — на 17,1 млн. руб. (2,1%). Прибыль колхозов и совхозов по всем видам деятельности за год возросла на 48 млн. руб. и составила 334 млн. руб.; рентабельность с.-х. произ-ва повысилась с 21 до 25%. Число убыточных х-в сократилось с 70 в 1987 г. до 52 в 1988 г.

Валовой сбор осн. с.-х. культур во всех категориях х-в характеризуется следующими данными (тыс. т):

	В среднем за год		1987 г.	1988 г.
	1981—1985 гг.	1986—1988 гг.		
Зерно	320,8	328,8	358,6	381,3
Хлопок-сырец	917	919,1	871,6	963,6
Картофель	165,3	191,2	191,9	182,7
Овощи	425,6	523,7	510,6	555,9
Плоды и ягоды	241,8	217,9	202	208,3
Виноград	184,8	169,8	130,9	177,9
Бахчевые	130,6	136,4	125,8	172,5

В 1988 г. выполнены планы произ-ва зерна, хлопка-сырца и бахчевых культур. Урожайность зерновых культур составила 15,6 ц с га, хлопка-сырца — 30,1, бахчевых — 101 ц с га. Государству продано 963,6 тыс. т хлопка-сырца, в т. ч. 328,9 тыс. т тонковолокнистых сортов.

Произ-во продуктов животноводства во всех категориях х-в характеризуется следующими данными:

	В среднем за год		1987 г.	1988 г.
	1981—1985 гг.	1986—1988 гг.		
Мясо (в убойном весе), тыс. т	101,3	112,5	114,5	116,3
Молоко, тыс. т	527,1	578,7	567,3	597,6
Яйца, млн. шт.	407,3	578,4	585,4	601,9
Шерсть (в физич. весе), тыс. т	5	5,3	5,2	5,4

По сравнению с 1987 г. во всех категориях х-в произ-во мяса и яиц возросло на 4%, молока — на 5%. Ср. удой молока от одной коровы составил 2553 кг, на 56 кг больше, чем в 1987 г. Яйценоскость кур-несушек составила 216 яиц.

В 1988 г. гос. закупки продуктов животноводства во всех категориях х-в составили: скота и птицы (в живом весе) — 111,5 тыс. т, молока — 289,1 тыс. т, яиц — 534,2 млн. шт., шерсти (в переводе на чистое волокно) — 3673 т.

Поголовье продуктивного скота во всех категориях х-в изменилось следующим образом (на 1 января, млн.):

	1981 г.	1988 г.	1989 г.
Крупный рогатый скот	1,2	1,4	1,3
в т. ч. коровы	0,5	0,5	0,5
Свиньи	0,1	0,2	0,2
Овцы и козы	2,9	3,2	3,2

В 1988 г. Госагропрому республики поставлено 2927 тракторных культиваторов, 2575 плугов, 1080 косилок, 886 сеялок, 600 хлопкоуборочных машин, 503 дисковые бороны, 273 силосо- и кормоуборочных комбайна, 219 доильных установок, 200 зерноуборочных комбайнов, 247,6 тыс. т минер. удобрений (в пересчете на 100% питат. веществ), 4,2 тыс. т химич. кормовых добавок. На развитие АПК за счет всех источников финансирования направлено 612,8 млн. руб., из них 395,1 млн. руб.— на развитие с. х-ва, 24,3 млн. руб.— в перерабат. отрасли. Сданы в эксплуатацию животноводческие помещения на 20 тыс. мест, помещения для птицы — на 16,5 тыс. мест, хранилища для картофеля, овощей и фруктов — на 5,1 тыс. т. Введены в действие 5,9 тыс. га орошаемых земель. Обводнено 14,1 га пастбищ. На 4,7 тыс. га восстановлены леса. Защитные лесные посадки проведены на площади ок. 520 га.

Капитальное строительство. В 1988 г. за счет всех источников финансирования введены в действие осн. фонды на сумму 1479 млн. руб., что на 5% больше, чем в 1987 г. Вступили в строй действующих 2 корпуса электролиза и газоочистит. сооружения Тадж. алюминиевого з-да, нефтяное месторождение «Бештентяк» с газопроводом, мощности Анзобского горно-обогатит. комбината, п/о «Гидростройматериалы», домостроительный, молочный комбинаты и хлебозавод в Кулябе, хлопкопридильная ф-ка в Курган-Тюбе, консервный з-д в Ура-Тюбе. Расширены производств. мощности Нурекской ГЭС, Кайраккумского ковровогo объединения, Душанбинского шелкокомбината, Ленинабадского домостроит. и консервного комбинатов. Сданы АТС на 23,2 тыс. номеров. Протяженность ЛЭП напряжением 35 киловольт и выше увеличилась на 280 км. Вместе с тем годовой план по вводу производств. мощностей не выполнен. Из 47 пусковых строек с мощностью номенклатуры гос. заказа 23 не введены в действие.

Внешнеэкономическая деятельность. В 1988 г. в республике осуществлялась внешнеэкономич. деятельность более чем с 60 зарубежными странами. Внешнеторговый оборот в фактич. ценах составил св. 0,5 млрд. руб.

Академия наук Таджикской ССР основана в 1951 г. На 1 января 1989 г. в составе АН республики — 27 академиков и 30 чл.-корр. Президент — С. Х. Негматуллаев.

В системе АН — 19 н.-и. учреждений, 3 отделения; общая численность научных сотрудников — 1507 чел., в т. ч. 102 доктора и 702 кандидата наук.

Деятельность в 1988 г. 6 мая Общее годичное собрание АН республики избрало президентом АН Тадж. ССР С. Х. Негматуллаева и рассмотрело отчет о деятельности АН в 1987 г. и задачи на 1988 г.

Учреждения АН проводили исследования по 92 темам и заданиям союзных и республиканских комплексных научно-технич. программ, по 13 заданиям н.-и. программ и 140 темам, входящим в 68 проблем плана н.-и. и опытных работ в области естеств. и обществ. наук. Завершены исследования 2 разделов комплексной программы науч.-технич. прогресса Тадж. ССР на 1991—2010 гг., 6 разделов схемы развития и размещения производств. сил республики на период до 2005 г., 5 этапов республ. науч.-технич. программ и 5 тем плана НИР по естеств. и обществ. наукам. Экономич. эффект от внедрения завершенных исследований в 1988 г. превысил 7,3 млн. руб.

Важные фундаментальные разработки выполнены в области астрофизики, математики, физики, химии, геологии, сейсмологии, а также в области биологии, мед. и обществ. наук. Изготовлен и передан в произ-во дозиметр солнечного излучения. По заказу Ин-та кристаллографии АН СССР разработаны способы гидротермального выращивания монокристаллов бромистой меди и теллура. Проведена комплексная защита хлопчатника от вредителей в Шаартузовском р-не на площади 17,5 тыс. га.

В 1988 г. научными учреждениями АН направлены 130 заявок на изобретения. Получено 58 авторских свидетельств на изобретения, 68 технич. решений признаны изобретениями. Принято к внедрению 45 рационализаторских предложений.

В 1988 г. учреждениями АН проведено св. 30 конференций, симпозиумов, семинаров и совещаний, из них 10 всесоюзных и 4 междунар. В их числе междунар. аэрокосмич. эксперимент «Тянь-Шань — Интеркосмос-88», сов.-венгерский симпозиум по применению новых лекарств. препаратов в медицине, сов.-афганское совещание-семинар по проблемам разработки научной концепции развития и размещения производит. сил ДРА. Продолжали расширяться и укрепляться междунар. научные связи АН, было принято 168 чел., 102 ученых АН республики выезжали в зарубежные страны.

Изд-вом АН республики «Дониш» выпущена 51 работа сотрудников АН. Среди них: «Некоторые вопросы оптимизации развития регионального агропромышленного комплекса (на примере Тадж. ССР)» Р. Аскарова, «Палеогидрохимия и формы миграции элементов в зоне гипергинеза» Д. Пачаджанова, А. Базарова, И. Адамчука, «Геология и геофизика Таджикистана», вып. 2, «Земная кора, тектоника и магматизм Таджикистана» (колл. авторов), «Землетрясения Средней Азии и Казахстана» (колл. авторов), «Фауна Таджикской ССР. Млекопитающие», т. 20, ч. 3 (грызуны), «Жанр рубаи и советская лирико-философская поэзия» А. Аминова.

Завершено издание 8-томной Тадж. сов. энциклопедии.

Единый централизованный книжный фонд АН Тадж. ССР, включающий фонды ЦНБ и ее филиалов, на 1 января 1989 г. составлял 1,4 млн. печатных единиц. По междунар. книгообмену ЦНБ поддерживала связи с 198 партнерами 31 страны.

Культурная жизнь. Художественная литература и литературоведение. В 1988 г. в Таджикистане издано 576 наименований книг и брошюр тиражом 12,8 тыс. экз. Изд-ва республики продолжали выпуск произведений классиков таджикско-персидской литературы: собрание сочинений А. Джами (тт. 4—5), «Шахнаме» Фирдоуси (Собр. соч., тт. 3—5) и др.

В области совр. тадж. прозы изданы: «Избранные произведения» Р. Джалила (тт. 1—2), «Три дня одной весны» С. Турсуна, «Повести и рассказы» Ф. Мухаммадиева, «Избранные произведения» Дж. Икрами (тт. 2—3), «Горная баллада» Г. Сафиевой, «Фирдоуси» С. Улугзаде и др.

Из произведений русской классики и литературы народов СССР в 1988 г. изданы: «Избранные произведения» И. С. Тургенева (тт. 1—2), «Сказки» М. Салтыкова-Щедрина, «Избранные произведения» А. П. Чехова (тт. 3—4), «Роковые яйца. Собачье сердце» М. Булгакова, «Первый учитель» Ч. Айтматова, «А зори здесь тихие» Б. Васильева, «Сын полка» В. Катаева, «Я, бабушка, Илико и Илларион» Н. Думбадзе и др.

Опубликованы литературоведческие работы: «Джалол Икрами — драматург» Р. Мукумова, «Публицистика Турсун-заде» А. Садуллаева, «О литературе и литераторах» Р. Хашима, «В поисках национального характера героя» И. Хамракулова, «Классика и современность» Р. Хадизаде и др.

В 1988 г. в республике прошли Дни афганской литературы. Было отмечено 60-летие со дня рождения писателя Ф. Мухаммадиева.

Звание «Народный писатель (поэт) Тадж. ССР» было присвоено Г. Сулеймановой.

Театр. В 1988 г. в республике работали 13 профессиональных театров и одна эксперимент. группа, которые показали св. 50 новых спектаклей. Среди премьер: «Упрямый племянник» Ш. Салихова (реж. Н. Хасанов), «Стеклянный зверинец» Т. Уильямса (реж. Б. Абдураззаков) — в Тадж. академич. театре драмы им. А. Лахути; «Таинственный гость» А. Шагиняна, «Собачье сердце» по М. Булгакову (реж. спектаклей Р. Нагорничных), «Дорогая Елена Сергеевна» Л. Разумовской (реж. В. Ахадов) — в Русском драм. театре им. В. Маяковского; «Зов любви» Г. Абдулло (реж. Ш. Халилов), «Тартюф» Мольера (реж. Ф. Касымов) — в Курган-Тюбинском музыкально-драматическом театре.

В 1988 г. в республике состоялся фестиваль театров «Парасту» («Ласточка»). Тадж. академич. театр драмы им. А. Лахути принял участие в региональном фестивале «Наурыз» в Алма-Ате.

Состоялись гастроли Русского драм. театра им. В. Маяковского в Москве, Киеве, Ташкенте, Куйбышеве. В Душанбе работала Всесоюзная лаборатория театральных критиков.

В 1988 г. звание «Народный артист СССР» присвоено Х. Гадоеву (Тадж. академич. театр драмы им. А. Лахути). Звание «Народный артист Тадж. ССР» присвоено А. Намгиневу (Тадж. академич. театр драмы им. А. Лахути).

Музыка. В 1988 г. в Тадж. академич. театре оперы и балета им. С. Айни поставлены оперы «Травиата» (реж. Ш. Низамов) и «Аида» Дж. Верди (реж. С. Усманов), «Кармен» Ж. Бизе (реж. М. Высоцкий, дирижер В. Вайс), «Хранительница огня» Т. Шахиди (реж. Ш. Низамов, дирижер спектаклей А. Ниезмамадов), ораториябалет «Далекие голоса» Т. Саттарова (реж. С. Усманов, дирижер А. Ниезмамадов, балетмейстер З. Казакова), балеты «Павана мавра» Г. Пёрселла (хореография Х. Лимона), «Серенада» на муз. П. Чайковского (хореография Дж. Баланчина).

Среди новых произведений композиторов Таджикистана: хореограф. сюита «Бадахшон» Д. Дустмухамедова, поэма для симфонич. оркестра «Тихая музыка» Т. Шахиди, балет-оратория «Далекие голоса» Т. Саттарова, соната для скрипки и фортепиано К. Тушенка и др.

В 1988 г. в республике состоялись гастроли солистов ГАБТ СССР, Иркутского театра муз. комедии, ансамблей песни и пляски донских казаков, «Бухара», классич. танца Казах. ССР, филармонии Литов. ССР, камерного оркеста Грузии, «Молодого балета Алма-Аты», Бухарского узб. обл. театра муз. драмы и комедии им. С. Айни и др.

В Душанбе прошел фестиваль искусств «Дружба народов».

Общественность республики отметила 70-летие со дня рождения композитора и дирижера А. Хамдамова.

Звание «Народный артист Тадж. ССР» присвоено Д. Холову (Кулябский обл. театр муз. комедии им. С. Вализаде).

Кино. Киностудия «Таджикфильм» в 1988 г. выпустила 3 полнометражных художеств. фильма: «Взгляд» (сценарий Л. Махкамова, С. Курбанова, В. Ахадова, реж. С. Курбанов, В. Ахадов), «Кумир» (сценарий М. Курбона, реж. Е. Аралев), «Смерч» (сценарий Ч. Айтматова, Б. Садыкова, реж. Б. Садыков). На экраны вышли 2 полнометражные хроникально-документ. и научно-популярные ленты: «Устод. Фильм второй» (автор сценария и реж. Д. Худоназаров), «Из первых рук» (сценарий М. Мирахимова, реж. П. Ахматов). Создано 15 короткометражных хроникально-документ. фильмов, в т. ч. «Верую» (сценарий А. Рабиева, реж. М. Юсупова), «Был капитан» (сценарий В. Тальвика, реж. Б. Арабов), «Крик» (автор сценария и реж. М. Касымова) и др.

На тадж. язык дублирован 41 художеств. фильм. Выпущено 12 номеров журнала «Советский Таджикистан» и 4 номера сатирич. журнала «Калтак» («Палка»).

В республике прошел 7-й кинофестиваль «Душанбе-88».

Изобразительное искусство. В 1988 г. Союзом художников были организованы выставки: «Эксперимент. Художник перед самим собой», посвященная 70-летию ВЛКСМ, монумент. и декоративно-прикладного искусства, выставка «Графика-6». Состоялись персональные выставки произведений С. Курбанова, Н. Фроловой, Р. Токмана. В Душанбе прошла выставка ленингр. графиков, молодых художников Белоруссии.

Среди лучших картин художников республики — «Слухи» В. Боборыкина, «Исход» А. Акимова, «Спящие» Ю. Вайса.

Художники Таджикистана приняли участие в 1-й Всесоюзной выставке-конкурсе живописи и рисунка в Москве, выставке живописи в Киеве, Ялте.

В апреле в республике прошла Неделя изобразительного искусства.

Строительство и архитектура. В Душанбе построен жилой массив «Зеравшан», в Ленинабаде — гл. корпус педагогического ин-та им. С. М. Кирова, а также — круглогодичный бассейн, в Ленинском р-не — автовокзал. Новые жилые комплексы построены в Рогуне, Шурабе и др.

Художественная самодеятельность. В 1988 г. в 4107 коллективах художеств. самодеятельности участвовали 95,2 тыс. чел. В республике работали 57 самодеят. нар. театров, 247 вокально-инструмент. ансамблей и др. художеств. коллективов. Действовали 35 любительских кинокружков и киностудий, в которых занималось св. 400 чел. Нар. эстрадный ансамбль ДК профсоюзов «Ре-



1



2



3

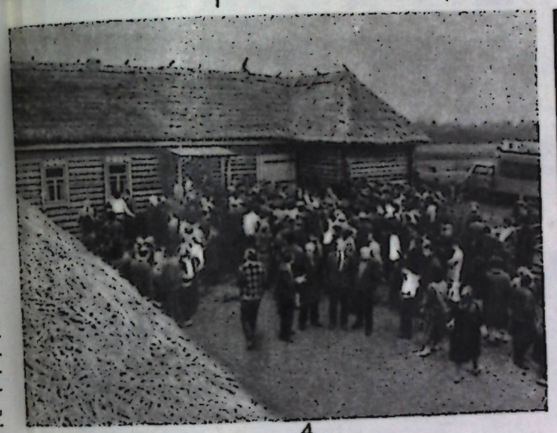

4

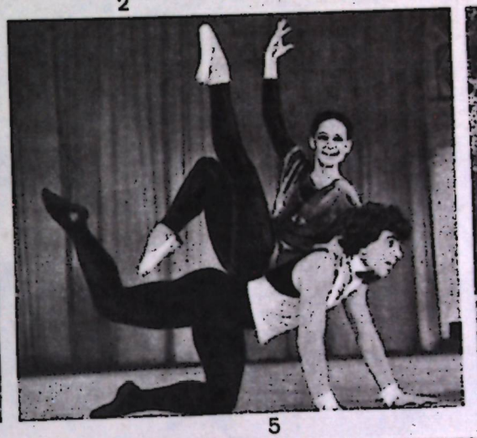

5



6



7



8

Таблица V. 1. Памятник груз. полководцу и политическому деятелю 17-го столетия Г. Саакадзе открыт в Тбилиси (скульптор М. Бердзенишвили, арх. Г. Джапаридзе). **2.** Вице-президент «Уолт Дисней компани» (США) Рой К. Дисней, прибывший в СССР на открытие 1-го фестиваля фильмов Уолта Диснея. Москва, октябрь. **3.** Памятник Нестору-летописцу, автору «Повести временных лет» (скульптор Ф. Сагояи, арх. Н. Кислый), открыт в Киеве (10 июня). **4.** Мемориальный музей А. Т. Твардовского открыт на хуторе Загорье (Смоленская обл.). **5.** На Всесоюзном конкурсе балетмейстеров и артистов балета. «Ироническое па-де-де» исполняют А. Резник, В. Одиноков (балетмейстер В. Абросимов). Москва, февраль. **6.** Памятник Н. Г. Чернышевскому в Москве (скульптор Ю. Нерода, арх. В. Петербуржцев) открыт 24 июня. **7—8.** Торжества, посвященные 1000-летию крещения Руси. **7.** Фрагмент празднеств в Свято-Даниловом монастыре. **8.** Торжеств. акт в ГАБТ СССР. 10 июня.

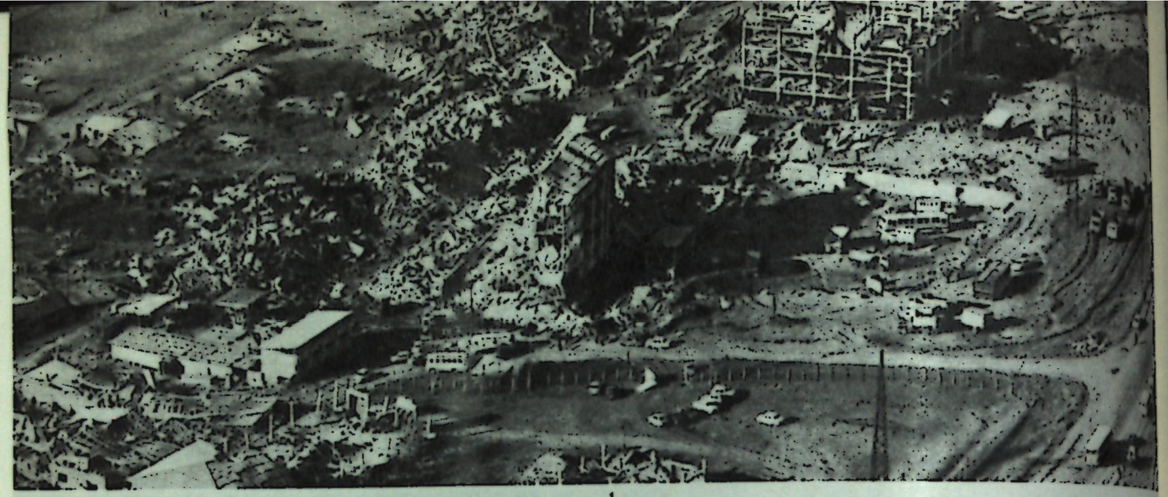

1



2



3



4



5



6

Таблица VI. Трагедия в Армении. 1. Спитак после землетрясения (7 декабря). 2. М. С. Горбачев во время пребывания в Ленинакане (10 декабря). 3. Натренированные собаки помогают отыскивать в завалах людей. 4. Сбор пожертвований в фонд помощи Армении в мечети «Шейх Муслихиддин» в Ленинабаде (Тадж. ССР). 5. Ленинакан. Во время разгрузки в аэропорту очередной партии медикаментов для пострадавших. 6. Москва. Всесоюзный центр спинномозговой травмы. Мать Тереза, основательница Ордена милосердия, у постели пострадавшего от землетрясения.



1



2



3



4



5



6

Таблица VII. 1. М. С. Горбачев и ген. секретарь ООН Х. Перес де Куэльяр. Нью-Йорк, 7 декабря. 2. Н. И. Рыжков и премьер-министр Норвегии Г. Харлем Брундтланд подписывают соглашение. Осло, 15 января. 3. Визит в СССР президента Бразилии Ж. Сарнея. Вручение Ж. Сарнею диплома почетного доктора МГУ. Москва, 18 октября. 4. Э. А. Шеварднадзе и мин. ин. дел КНР Цянь Цичень перед началом переговоров. Москва, 1 декабря. 5. Советско-амер. «Поход за мир» (август — сентябрь). Участники похода на улицах украинского города Звенигородка. 6. Уничтожение советских ядерных ракет в соответствии с Договором о РСМД.



1



2



3



4



5



6

Таблица VIII. 1. Вручение М. С. Горбачеву во время его визита в Индию премии имени Индиры Ганди. Дели, 19 ноября. **2.** Советско-амер. встреча на высшем уровне в Москве. М. С. Горбачев и Р. Рейган на Красной площади, 31 мая. **3.** Визит в СССР канцлера ФРГ Г. Коля. Н. И. Рыжков и Г. Коль перед началом беседы. Москва, 25 октября. **4.** Президент Франции Ф. Миттеран на космодроме Байконур. 26 ноября. **5.** Визит в СССР пред. Совета Министров Италии Ч. де Миты. Возложение венка к могиле Неизвестного солдата. Москва, 14 октября. **6.** Н. И. Рыжков и премьер-министр Швеции И. Карлссон во время переговоров. Стокгольм, 11 января.

ги» принял участие во Всесоюзном фестивале эстрадного танца в Тюмени.

Общественные и культурные контакты с зарубежными странами. В 1988 г. Тадж. ССР осуществляла культурное сотрудничество и контакты более чем со 100 странами. В республике проходили междунар. семинар сейсмологов, выставка лекарств. препаратов ВНР, прошли Дни ФРГ.

В составе делегаций, групп специалистов, деятелей науки и культуры, туристов республику посетили 57,3 тыс. чел. из 70 стран, в т. ч. ГДР, ЧССР, ПНР, Кубы, Великобритании, Швеции, США, Японии и др. Делегации и отдельные деятели науки и культуры Таджикистана выезжали в 27 стран, в т. ч. в ГДР, ВНР, ЧССР, НРБ, СФРЮ, СРВ, на Кубу, в АРЕ, Финляндию, Индию, Швейцарию, Италию, Великобританию, США и др.

Продолжали развиваться связи Душанбе с городами-побратимами Монастир (Тунис), Лусака (Замбия), Боулдер (США), Сана (Йемен), Клагенфурт (Австрия).

Дни СССР с участием Тадж. ССР состоялись в НДРЙ, ЙАР, Мали и Дании.

ГОРНО-БАДАХШАНСКАЯ АВТОНОМНАЯ ОБЛАСТЬ (Г Б А О)

Входит в состав Тадж. ССР. Площадь — 63,7 тыс. м². Население (на 12 января 1989 г.) — 161 тыс. чел. Центр — г. Хорог.

В 1988 г. объем произ-ва пром. продукции возрос по сравнению с 1987 г. на 3,9%. Объем капитальных вложений увеличился на 2 млн. руб. и составил 24,7 млн. руб. В 1988 г. увеличилось произ-во важнейших видов пром. продукции: электроэнергии — на 8,7%, сборного железобетона — на 7,7%. Производительность труда в промышленности возросла на 3%.

В 1988 г. общий объем продукции АПК возрос на 4% и составил 37,3 млн. руб. Валовой сбор осн. с.-х. культур в обществ. х-ве составил (т): зерна — 3820, картофеля — 10 382, овощей — 3709, фруктов — 6414. Государству продано 5239 т картофеля, 2781 т овощей, 1333 плодов. Урожайность овощей снизилась по сравнению с 1987 г. на 12%.

В животноводстве произведено 4966 т мяса (в живом весе), 4333 т молока, 203 тыс. шт. яиц, 232 т шерсти (в физич. весе). В совхозах произ-во мяса и молока возросло на 2%. Ср. удой молока от одной коровы увеличился на 45 кг, или на 4%. Поголовье продуктивного скота во всех категориях х-в области на 1 января 1989 г. составило (тыс.): кр. рог. скота — 75,6, в т. ч. коров — 27; овец и коз — 340,8. Государству всеми категориями х-в продано: 5234 т скота и птицы (в живом весе), 4691 т молока, 4191 тыс. шт. яиц, 259 т шерсти (в переводе на чистое волокно). В пищевой пром-сти произведено 1447 т мяса (пром. выработка), 152,1 т колбасных изделий, 4470,4 т цельномолочной продукции (в пересчете на молоко), 4467 т хлебобулочных изделий, 217 т кондитерских изделий.

Гос. капитальных вложений освоено на 30,2 млн. руб., что на 55% больше, чем в 1987 г. За счет гос. средств введены в действие осн. фонды на 16,8 млн. руб.

В 1988 г. в нар. х-ве было занято 42,7 тыс. рабочих и служащих. В 39 кооперативах работало 150 чел.

Объем платных услуг, предоставленных населению, составил 5,6 млн. руб., что на 846,6 тыс. руб. больше, чем в 1987 г.

За счет всех источников финансирования построены жилые дома общей площадью 33 434 м². Годовой план по вводу в действие общеобразоват. школ выполнен на 161%, больниц и поликлиник — на 100%.

Мед. помощь населению оказывали 0,4 тыс. врачей и 1,5 тыс. ср. мед. персонала.

Различными видами обучения было охвачено 47,1 тыс. чел. В 1988 г. ср. образование получили 3,8 тыс. чел. Население области обслуживали 180 библиотек, 192 клубных учреждения, 110 киноустановок, обл. театр муз. комедии им. А. Рудаки, Дом творчества, краеведческий музей, 3 нар. театра.

В. Дашкевич, Т. Джурабаев.

ТУРКМЕНСКАЯ СОВЕТСКАЯ СОЦИАЛИСТИЧЕСКАЯ РЕСПУБЛИКА (Туркменистан, Туркмения)

Общие сведения. Площадь — 488,1 тыс. км². Население (на 12 января 1989 г.) — 3534 тыс. чел. В составе Туркм. ССР — 3 области, 37 районов, 16 городов, 74 поселка городского типа. Столица — Ашхабад (402 тыс. жит. на 12 января 1989 г.). Население: туркмены, русские, узбеки, казахи и др.

25 августа 1988 г. Президиум Верх. Совета Туркм. ССР упразднил Ашхабадскую и Красноводскую области, передав их р-ны и города в непосредственное подчинение респ. органам Туркм. ССР.

Государственный строй. Туркменская ССР — союзная советская социалистическая республика в составе СССР. Действующая Конституция Туркменской ССР принята 13 апреля 1978 г.

Верх. Совет Туркм. ССР 11-го созыва избран 24 февраля 1985 г. в составе 330 депутатов, в их числе — 167 рабочих и колхозников, 222 члена и кандидата в члены КПСС; 118 женщин. 21 июня 1987 г. в местные Советы нар. депутатов избраны 23 743 чел.



Председатель Верх. Совета Туркм. ССР — О. Овезгельдыев, заместители — О. Ачилов, Л. А. Масленникова, Р. А. Базарова, заместители — Г. Мяликгулыев, Г. С. Ежов; секретарь Президиума — М. Г. Оразова, члены Президиума — Аннамухаммедов, А. С. Артемов, Я. П. Гундогдыев, Б. Ж. Ильясова, О. Н. Ишанкулиева, Э. П. Кононова, С. А. Пиязов, В. Н. Ребрик, С. Розметов, Д. С. Ходжагельдыев, А. Б. Шальев.

Председатель Совета Министров Туркм. ССР — А. Ходжамурадов, первые заместители — Х. Ахмедов, Ю. К. Могилевец (он же — пред. Госагропрома), заместители — Т. Амангельдыева (она же — мин. нп. дел), А. Д. Свиридов, В. Е. Абрамов (он же — пред. Госплана).

8 апреля 1988 г. 7-я сессия Верх. Совета Туркм. ССР 11-го созыва наметила ген. схему управления нар. х-ном Туркм. ССР, образовала постоянную комиссию по межнац. отношениям Верх. Совета Туркм. ССР. 8-я сессия (13 августа) избрала пред. Президиума Верх. Совета Туркм. ССР Р. А. Базарову, зам. пред. Президиума Верх. Совета Туркм. ССР Г. С. Ежова, приняла закон Туркм. ССР о нар. обсуждении важных вопросов гос. жизни, рассмотрела орг. вопросы, утвердила указы Президиума Верх. Совета Туркм. ССР. 9-я сессия (24 ноября) приняла закон о гос. плане экономич. и социального развития Туркм. ССР на 1989 г. и постановление о ходе выполнения гос. плана экономич. и социального развития республики в 1988 г., закон о гос. бюджете Туркм. ССР на 1989 г. и постановление об исполнении гос. бюджета республики за 1987 г., утвердила указы Президиума Верх. Совета Туркм. ССР.

Коммунистическая партия Туркменистана на 1 января 1989 г. насчитывала 110 903 чл. и 3162 канд. в чл. партии (5014 первичных партийных организаций).

Бюро и Секретариат ЦК КП Туркменистана. Члены Бюро — Р. А. Базарова (с сентября 1988 г.), Х. Дурдыев, А. Курбанова, Ю. К. Могилевец, С. М. Нестеренко, С. А. Пиязов, В. Г. Отчерцов, В. Н. Ребрик (с ноября 1988 г.), Б. М. Сахатмурадов (с января 1989 г.), А. Ходжамурадов, В. С. Чертищев. Кандидаты в члены Бюро — Х. Ахмедов, Я. П. Гундогдыев.

Первый секретарь ЦК КП Туркменистана — С. А. Ниязов, второй секретарь — С. М. Нестеренко, секретари — Х. Дурдыев, В. Н. Ребрик, Б. М. Сахатмурадов.

23апреля 1988 г. 10-й пленум ЦК КП Туркменистана обсудил вопрос о перестройке стиля и методов работы, расширении демократич. начал в деятельности первичных парт. организаций республики. 11-й пленум (21 мая) рассмотрел задачи парт. организации Туркменистана по осуществлению реформы ср. и высшей школы и идеологич. обеспечению перестройки в свете решений Февральского (1988 г.) пленума ЦК КПСС, избрал делегатов на 19-ю Всесоюзную конференцию КПСС. 12-й пленум (10 сентября) обсудил вопрос об усилении организаторской и политич. работы парт. организаций республики по улучшению продовольств. обеспечения населения в свете требований 19-й Всесоюзной конференции КПСС и Июльского (1988 г.) пленума ЦК КПСС, решил орг. вопросы. 13-й пленум (25 ноября) рассмотрел вопрос о реорганизации структуры и задачах по перестройке работы аппарата парт. органов республики в свете решений Июльского и Сентябрьского (1988 г.) пленумов ЦК КПСС, решил орг. вопросы.

Профессиональные союзы Туркменистана на 1 января 1989 г. насчитывали 1247 тыс. чл. (8034 первичные организации). Пред. респ. совета профсоюзов — О. Аннамухамедов.

9 января 1988 г. 3-й пленум профсоюзов Туркменистана обсудил меры по активизации деятельности профсоюзов в решении производств. и социальных вопросов в трудовых коллективах. 4-й пленум (4 июня) заслушал отчет Президиума Туркменсовпрофа о работе по руководству перестройкой деятельности проф. организаций республики в свете требований 27-го съезда КПСС и 18-го съезда профсоюзов СССР. 5-й пленум (30 августа) освободил О. Ишанкулиеву от обязанности пред. Туркменсовпрофа в связи с переходом на др. работу. 6-й пленум (20 сентября) избрал пред. Туркменсовпрофа О. Аннамухамедова. 7-й пленум (17 декабря) обсудил вопрос об усилении роли проф. и хоз. органов республики в реализации комплексной программы «Здоровье» в свете требований постановления ЦК КПСС и Совета Министров СССР «Основные направления развития охраны здоровья населения и перестройки здравоохранения СССР в XII пятилетке и на период до 2000 года».

Ленинский Коммунистический Союз Молодежи Туркменистана (ЛКСМТ) на 1 января 1989 г. насчитывал 522 394 чл. (6055 первичных организаций).

Первый секретарь ЦК ЛКСМТ — Я. П. Гундогдыев, второй секретарь — Г. Н. Скиданов, секретари — А. Амансахатов, Э. И. Артыков, Г. Б. Гельдыева (с декабря 1988 г.).

18 июня 1988 г. 4-й пленум ЦК ЛКСМТ рассмотрел вопросы о перестройке работы комсомольских и пионерских организаций республики в свете решений Февральского (1988 г.) пленума ЦК КПСС, заслушал информацию о ходе выполнения критич. замечаний, высказанных на 28-м съезде ЛКСМТ, информацию о деятельности Бюро и Секретариата ЦК ЛКСМТ за период между 3 и 4 пленумами ЦК комсомола республики. 5-й пленум (25 декабря) обсудил отчет Бюро ЦК ЛКСМТ по руководству перестройкой деятельности комсомольских организаций республики в свете решений 19-й Всесоюзной конференции КПСС.

Социально-экономическое развитие. *Общеэкономические показатели развития нар. х-ва.* В 1988 г. нац. доход увеличился по сравнению с 1987 г. на 3,8% и составил 5,1 млрд. руб. (в фактич. ценах). Производительность труда, рассчитанная исходя из объема чистой продукции предприятий, возросла в 1988 г. на 2%. Валовой обществ. продукт достиг 10,6 млрд. руб. (в фактич. ценах). Продукции пром-сти произведено за год на сумму ок. 4,7 млрд. руб. (на 200 млн. руб. больше, чем в 1987 г.), продукции с. х-ва — на 2,6 млрд. руб. (на 21% больше, чем в среднем за год в 11-й пятилетке). Осуществлялась социальная переориентация экономики. Вместе с тем не достигнуты намеченные планы по некоторым важным показателям. Значит. число пром. предприятий не выполнило договорные обязательства по поставкам продукции. Недостатки в произ-ве, переработке, хранении с.-х. продукции не позволили улучшить продовольств. снабжение населения.

Социальное развитие. Среднегодовая численность рабочих и служащих, занятых в нар. х-ве, составила 860 тыс., колхозников — 351 тыс. чел. В связи с переходом на интенсивные методы хозяйствования и новые условия оплаты труда усилилось межотраслевое перераспределение рабочей силы, весь прирост которой был направлен в сферу обслуживания населения, где численность работающих увеличилась на 17 тыс. чел. В кооперативах и инд. труд. деятельностью было занято ок. 10 тыс. чел. Образованы 7 центров и 44 бюро по трудоустройству, переобучению и профориентации населения.

Выплаты и льготы населению из обществ. фондов потребления составили 1,4 млрд. руб., что на 80 млн. руб. больше, чем в 1987 г. Денежные выплаты в виде пенсий, пособий и стипендий увеличились более чем на 22 млн. руб. (5%). Повышены минимальные размеры пенсий членам колхозов и их семьям, выплачиваемых не менее 10 лет. Повышены нормы расходов на питание больных, приобретение медикаментов, введен бесплатный отпуск лекарств для детей в возрасте до 3 лет. В 1988 г. в республике введена бесплатная выдача комплектов белья для новорожденных и аптечек матери и ребенка при рождении 1-го ребенка за счет бюджетных средств. Осуществлялись мероприятия по улучшению условий жизни детей-сирот и детей, оставшихся без попечения родителей, а также ветеранов войны и труда. Выдачи ссуд населению на индивидуальное жилищное стр-во, приобретение садовых домиков и пр. возросли на 44 млн. руб.

Произ-во продуктов питания и непродовольств. товаров увеличено за 1988 г. св. чем на 100 млн. руб. Произ-во продуктов питания возросло на 46,8 млн. руб. Выпуск важнейших их видов характеризуется следующими данными:

	1980 г.	1987 г.	1988 г.
Мясо (пром. выработка), тыс. т	29,4*	36,8	41,5
Колбасные изделия, тыс. т	12,9	16,5	17,4
Животное масло, тыс. т	3,3	3,9	4,0
Цельномолочная продукция (в пересчете на молоко), тыс. т	108	113,4	118,6
Растительное масло, тыс. т	39,2	97,4	107
Консервы, млн. усл. банок	46,8	47,7	64,3

* Включая субпродукты 1-й категории.

Несмотря на некоторый рост произ-ва продовольств. товаров, положение в снабжении населения продуктами питания сохранялось напряженным. Прирост произ-ва товаров легкой пром-сти в 1988 г. по сравнению с 1987 г. составил 52,1 млн. руб. (13%). Выпуск непродовольств. товаров (без товаров легкой пром-сти) вырос на 10 млн. руб. (8%).

Выпуск товаров нар. потребления характеризуется следующими данными:

	1980 г.	1987 г.	1988 г.
Ткани, млн. м²	27,4	46,9	39,4
Трикотажные изделия, млн. шт.	7,8	10,5	10,9
Чулочно-носочные изделия, млн. пар	3,9	10,1	18,2
Швейные изделия, млн. руб.	105,8	174	185,2
Обувь, млн. пар	4,2	5,4	5,6
Мебель, млн. руб.	14,4	16,2	15,8

Платных услуг населению оказано на 341,3 млн. руб., что на 69,1 млн. руб. больше, чем в 1987 г. Объем реализации и бытовых услуг возрос за год на 22,4 млн. руб. (21,6%).

В 1988 г. население республики получило 19,3 тыс. благоустроенных квартир общей площадью 1,5 млн. м², построенных за счет всех источников финансирования. Жилищные условия улучшили 130,5 тыс. чел. Годовое задание по вводу жилья выполнено. Построены общеобразоват. школы на 46,6 тыс., ПТУ — на 1,3 тыс., дошкольные учреждения — на 12 тыс. мест, больницы на 1013 коек, амбулаторно-поликлинич. учреждения на 2,1 тыс. посещений в смену (на 230 меньше установленного плана), клубы и дома культуры на 14,7 тыс. мест и др. объекты.

В различных уч. заведениях обучалось св. 1 млн. чел. Вузы подготовили 6 тыс., ср. спец. учебные заведения — 10,9 тыс. специалистов.

В 1988 г. издано 7,9 млн. экз. книг и брошюр. В республике действовали 1,5 тыс. библиотек с фондом книг и журналов ок. 17 млн. экз., 1,3 тыс. клубных учреждений, 19 музеев, 7 профессиональных театров. Увеличилась обеспеченность населения врачами, ср. мед. персоналом. Затраты на мероприятия по охране труда за год составили 25 млн. руб.

В 1988 г. показатели рождаемости и смертности населения составили 36,6 и 7,8 в расчете на 1000 чел. против 37,2 и 7,9 в 1987 г. Младенческая смертность (умершие в возрасте до 1 года на 1000 родившихся) снизилась с 56,4 в 1987 г. до 51,4 детей в 1988 г. Вместе с тем существующий уровень продолжал оставаться очень высоким, особенно в Ташаузской обл. (59,7), что связано с недостатками организации мед. помощи женщинам и детям.

Общая сумма затрат на природоохранные мероприятия (включая расходы на ведение лесного х-ва) составили ок. 37 млн. руб. Выбросы вредных веществ в воздушный бассейн от стационарных источников увеличились по сравнению с 1987 г. на 2,1 тыс. т (0,4%).

Научно-технический прогресс. На техничч. перевооружение, реконструкцию действующего произ-ва было направлено 230 млн. руб. гос. капитальных вложений (на 7% меньше, чем в 1987 г.). В 1988 г. в пром-сти установлены 32 механизир. поточные, автоматич. и комплексно-автоматич. линии. Комплексно механизировано и автоматизировано 47 участков, цехов, произ-в. Освоено произ-во св. 700 новых видов изделий. За счет внедрения достижений науки и техники в пром-сти сэкономлено св. 20 млн. руб. Сумма экономич. эффекта от внедрения изобретений и рационализаторских предложений составила св. 35 млн. руб. Задания по наиболее важным показателям научно-технич. прогресса по общему объему работ в нар. х-ве выполнены на 67%. Расходы на науку из гос. бюджета увеличились по сравнению с 1987 г. почти на 5%.

Ресурсосбережение. В нар. х-ве сэкономлено св. 292 тыс. гигакалорий теплоэнергии, 55 млн. кВт·ч электроэнергии, ок. 5 тыс. т проката черных металлов, св. 8 тыс. м³ лесоматериалов, ок. 23 тыс. т цемента. В народном хозяйстве оборот вовлечено 104 т макулатуры, 38,9 тыс. т вторичных огарков, ок. 38 тыс. плотных м³ древесных отходов.

Совершенствование управления и хозяйственного механизма. В новых условиях хозяйствования работало 400 предприятий и организаций. Пром. предприятия, работающие в условиях полного хозрасчета и самофинансирования, договорные обязательства выполнили на 98,9%.

Промышленность. Договорные обязательства по поставкам продукции выполнены на 99,4%. Произ-во пром. продукции возросло на 4,6%, производительность труда — на 4,5%. Произ-во отдельных важнейших видов пром. продукции в 1988 г. характеризуется следующими данными:

	1980 г.	1987 г.	1988 г.
Электроэнергия, млрд. кВт·ч	6,7	13,2	12,8
Насосы центробежные, шт.	686	802	753
Минеральные удобрения (в пересчете на 100% питат. вещести), тыс. т	72	204,4	191,7
Асбестоцементные листы (шифер), млн. усл. плиток	47,7	67,9	70,3
Сборные железобетонные конструкции и изделия, тыс. м³	717	829,7	880,3
Пиломатериалы, тыс. м³	65	46	51,1

Агропромышленный комплекс. В 1988 г. валовая продукция с. х-ва по сравнению с 1987 г. увеличилась на 168,3 млн. руб. (6,9%), в т. ч. продукция растениеводства — на 141,7 млн. руб. (3,3%), животноводства — на 26,6 млн. руб. (3,3%). В 1988 г. прибыль колхозов и совхозов по всем видам деятельности составила 572,7 млн. руб. против 565,7 млн. руб. в 1987 г., рентабельность с.-х. произ-ва составила 40%. Число убыточных х-в сократилось с 40 в 1987 г. до 30 в 1988 г.

Урожайность зерновых культур по республике составила 22,1 ц с га против 18,7 ц в 1987 г. Против плановых объемов в 1988 г. недополучено 47,5 тыс. т зерна. В 1988 г. гос. закупки продуктов растениеводства составили (тыс. т): зерновых — 107,8, овощей — 289,3, бахчевых — 250,5, плодов и ягод — 17,7, винограда — 135,3. Перевыполнено задание по заготовке хлопка-волокна. В 1988 г. всего по республике закуплено 402,2 тыс. т хлопка (в переводе на волокно), что на 20,6 тыс. т больше, чем в 1987 г., в т. ч. ценных тонковолокнистых сортов 133,1 тыс. т (в 1987 г.— 111,6 тыс. т).

Валовой сбор осн. с.-х. культур во всех категориях х-в характеризуется следующими данными (тыс. т):

	В среднем за год		1987 г.	1988 г.
	1981—1985 гг.	1986—1988 гг.		
Зерно	308,8	369,5	353	435,3
Хлопок-сырец	1142	1250,2	1272	1340,7
Картофель	18	32,4	34	37,9
Овощи	291	353,4	347	372,9
Бахчи (продовольственные)	212,7	263,9	272	291,5
Плоды и ягоды	35,6	47,3	46	50,2
Виноград	79,2	156,5	155	163,8

Производство продуктов животноводства во всех категориях х-в характеризуется следующими данными:

	В среднем за год		1987 г.	1988 г.
	1981—1985 гг.	1986—1988 гг.		
Мясо (в убойном весе), тыс. т	84,4	98,7	95	108
Молоко, тыс. т	332,4	390,3	392	395,4
Яйца, млн. шт.	277,8	314,5	318	323,4
Шерсть (в физич. весе), тыс. т	14,3	15,8	16	15,5

В 1988 г. по сравнению с 1987 г. увеличилось произ-во мяса на 9,3%, яиц — на 1,4%; произ-во молока и шерсти сократилось. На с.-х. предприятиях ср. удой молока от коровы составил 2412 кг, что на 108 кг больше, чем в 1987 г. Яйценоскость кур-несушек составила 121 яйцо против 118 в 1987 г. В целом в 1988 г. по сравнению с 1987 г. произ-во мяса (в убойном весе) в расчете на душу населения увеличилось на 2,1 кг, молока — сократилось на 4,9 кг и составило: мяса — 30,9 кг, молока — 113,1 кг. В 1988 г. гос. закупки продуктов животноводства (во всех категориях х-в) составили: скота и птицы (в живом весе) — 85,8 тыс. т, молока — 190,1 тыс. т, яиц — 213,7 млн. шт., шерсти (в переводе на чистое волокно) — 10,1 тыс. т.

Поголовье продуктивного скота во всех категориях х-в изменилось следующим образом (на 1 января, млн. голов):

	1981 г.	1988 г.	1989 г.
Крупный рогатый скот	0,6	0,8	0,8
в т. ч. коровы	0,2	0,3	0,3
Свиньи	0,2	0,2	0,2
Овцы и козы	4,5	4,8	4,9

В 1988 г. АПК республики поставлено ок. 500 комбайнов, 2000 хлопкоуборочных машин, св. 3 тыс. тракторных плугов. В то же время не поставлено 159 тракторных культиваторов, 87 дисковых борон, 58 силосо- и кормоуборочных комбайнов и др. Поставлено 288,8 тыс. т минер. удобрений (в пересчете на 100% питат. веществ) и 0,2 тыс. т химич. кормовых добавок. Гос. капитальные вложения на развитие АПК составили 705,5 млн. руб., из них на развитие с. х-ва направлено 395,7 млн. руб., в перерабат. отрасли 35,1 млн. руб., в отрасли, обеспечивающие с. х-во средствами произ-ва,— 37,8 млн. руб. Капитальные вложения на мелиоративное стр-во составили ок. 200 млн. руб.

В 1988 г. сданы в эксплуатацию хранилища для картофеля, овощей и фруктов на 3,15 тыс. т единовременного хранения. Проведены работы по лесовосстановлению в лесах гос. значения на площади 39,5 тыс. га, по созданию защитных лесных насаждений на пастбищах на площади 12,2 тыс. га.

В 1988 г. на терр. республики начала работу комплексная экологич. экспедиция «Арал-88» для выработки программы оздоровления экологич. обстановки.

В феврале в Ашхабаде проходил 2-й респ. съезд колхозников.

Капитальное строительство. В 1988 г. введены в действие осн. фонды стоимостью 1,8 млрд. руб.,

в т. ч. производственные — 1,2 млрд. руб. За счет гос. капитальных вложений выполнено строит.-монтажных работ на 788 млн. руб. (87% установленного лимита). Сданы в эксплуатацию 12 объектов гос. заказа. Введены в строй: з-д геофизич. приборов и хлебозавод в пгт. Нефтезаводск, обл. типография в Ташаузе, комбикормовый з-д в Ашхабаде, з-д ЖБИ на ст. Зергер, АТС на 21,2 тыс. номеров и др. Не выполнена программа производств. стр-ва: из 21 объекта гос. заказа сданы 12.

Внешнеэкономическая деятельность. Экспортные поставки продукции предприятий республики на 5,7% превысили плановый уровень.

Академия наук Туркменской ССР основана в 1951 г. На 1 января 1989 г. в составе АН республики — 17 академиков и 27 чл.-корр. Президент — О. Овезгельдыев.

В составе АН Туркм. ССР — 3 отделения (физико-технич. и химич. наук, биологич. наук, общественных наук), 15 научных учреждений. На 1 января 1989 г. в АН работали 1112 научных сотрудников, в т. ч. 72 доктора, 561 кандидат наук.

Деятельность в 1988 г. 20 апреля на Общем годичном собрании АН Туркменистана были обсуждены итоги научной деятельности за 1987 г. и задачи в свете решений Февральского (1988 г.) пленума ЦК КПСС. На сессии Общего собрания (5 декабря) рассмотрены задачи АН Туркм. ССР, вытекающие из решений 19-й Всесоюзной конференции КПСС, заслушан доклад «Общественные науки и задачи научного обеспечения перестройки». Общее собрание АН республики (4 октября) было посвящено 80-летию со дня рождения академика АН Туркм. ССР Ш. Б. Батырова.

В 1988 г. в Ашхабаде состоялись: 2-е Всесоюзное совещание «Актуальные вопросы активизации участия молодых ученых и специалистов в ускорении НТП», региональный семинар-совещание по вопросам защиты растений, респ. научно-практич. конференция «Организационно-правовые проблемы управления комплексным экономическим и социальным развитием союзной республики», 2-й Всесоюзный симпозиум по проблемам интеграции в защите хлопчатника от вредителей, заседание комитета по программе ЮНЕСКО «Человек и биосфера», посвященное 125-летию со дня рождения В. И. Вернадского и др.

В 1988 г. АН Туркм. ССР издано 116 научных трудов (868,9 учетно-издат. листов), в т. ч. колл. труды: «Опыт строительства намывных плотин», «Кара-Богаз-Гол вчера, сегодня, завтра», «Паразиты животных и природная очаговость болезней в долине Амударьи и зоне Каракумского канала», «Вопросы советской тюркологии», (тт. 1, 2), «О некоторых вопросах культуры туркменской речи», «Редкие и малоизученные животные Туркменистана», «Сейсмостойкое строительство и строительные материалы». Изданы монографии: «Введение в марксистско-ленинскую теорию наций» М. Джунусова, «Деятельность компартии Туркменистана по развитию трудовой активности рабочего класса 1950—1970 гг.» К. Сопыева, «Кормопроизводство в предгорных пастбищах Туркмении» К. Артыкова, «Биологическая борьба с гнусом в Туркменистане» О. Мамедниязова, «Экосистемы Каракумов» А. Арнагельдыева и Л. Костюковского, «Глаголы в диалектах и говорах туркменского языка» Р. Бердыева, «Млекопитающие междуречья Мургаба и Теджена» О. Нургельдыева, «История изучения и использования лекарственных растений» Г. Чарыевой, «Лесомелиорация песчаных пустынь Туркменистана» И. Свищова, «Ресурсы фауны Туркменистана и проблемы их рационального использования» А. Ташлиева, «Удовлетворенность трудом» Ф. Ильсова, «Физикохимия дисперсных алюмосиликатов» А. Ораэмурадова, «Советская семья. Развитие и укрепление» Ш. Нурыева, «Охрана прав личности судами надзорной инстанции» Н. Шило, «Культурно-просветительная работа в Советском Туркменистане» Л. Караджаевой, «Латино-русско-туркменский словарь медицинских терминов» Д. Худайбердыева, «Словарь туркменских этнонимов» С. Атаниязова, «Экономические основы формирования и использования фонда народного потребления» О. Мередовой, «Очерки истории функционального развития тюркских языков и их классификация» Н. Баскакова, «Строй сложного предложения в современном туркменском языке» Н. Нартыева, «Передовой опыт возделывания тонковолокнистого хлопчатника» Б. Кулиева, «Семейный подряд в виноградарстве и овощеводстве» М. Хуммедова и др. Выпущены 18 номеров журнала «Известия АН Туркменской ССР», 6 номеров журнала «Проблемы освоения пустынь».

В Центр. научной библиотеке АН Туркм. ССР — 1199,2 тыс. печатных единиц. В 1988 г. ЦНБ обменивалась с 278 библиотеками и организациями 40 зарубежных стран.

Культурная жизнь. Художественная литература и литературоведение. В 1988 г. изданы: 1-й и 2-й тт. собр. соч. Б. Сейтакова, двухтомник избр. произведений Ч. Аширова, однотомник избр. произведений Н. Байрамова, романы «Минувшие дни» Б. Кербабаева, «Мучения совести» Б. Худайназарова, «Звездные ночи» П. Кадырова, «Председатель» А. Ковусова, «Гюльджемал хан» К. Кулиева, «Море согласия» В. Рыбина, «Землетрясение» Л. Карелина, «Просто Атабаев» Ю. Папорова, «Холостой выстрел» Н. Джумаева; сб. повестей и рассказов «Балсаят» А. Назарова, «Выстрел в песках» А. Аннакурбанова, «Зарница» Н. Алтыева, «Меж двумя качелями» К. Кулиева, «Третий с пятого ряда» А. Алексина, «Шырдак — веселый человек» К. Тангрыкулиева, «Здравствуй, отец» М. С. Яхьяева, «Времена меняются» Б. Атаджанова, «Невестки» Р. Аллаэазарова, «Обрез» П. Магсымова, «Сквозь огонь и воду» В. Мирзояна, «Мальчишки военных лет» А. Пайтыкова, «Кяризники» Б. Аннанова, «Мальчик из Гарадепе» К. Нурбадова, «Спасатель» Н. Халова, «Дынноголовый» А. Велсапарова, «Человек вверх ногами» В. Разумневича, «Тень Кумая» О. Одаева, «Профессия отца» Я. Худайкулиева и др.

Поэзия представлена вышедшим романом в стихах «Любовь» А. Кекилова, сб. стихов и поэм: «Весы справедливости» А. Агабаева, «Продолжение жизни» Д. Оразова, «Горный орел» А. Куртгельдыева, «Храм души» Б. Джутдиева, «Горы» И. Акмурадова, «Вчера и сегодня» К. Курбанепесова, «Красота Земли» А. Куртгельдыева, «Звезды земли» О. Аннаева, «Солнце для всех» Н. Байрамова, «Чабанский чай» А. Караева, «На кого я похож» М. Соегова, «Волшебный дастархан» Г. Аширова, «Дети солнца» Я. Пиркулиева, «Маленький музыкант» А. Караева, «Красное яблоко» М. Каррыева, «Приключения трех капель» Б. Ягмырова, «Предел терпения» А. Анабердыева, «Гора Йилдыз» Н. Реджепова, «Антология туркменской советской детской поэзии» (колл. авторов) и др.

В 1988 г. изданы для детей и юношества: «Умница», «Суфи лука не ест, но...» (туркм. нар. сказки), сборники сатирич. рассказов, стихов, юморесок, очерков: «В поисках радости», «Хурджун с кладом», «Весенние родники», «Рождение Гёроглы», «Пионеры-герои»; «Приключения Мурки и Гавки» Г. Сейтмедова, «Кукла Сенем» Н. Кахарова, «Змеиный яд» Г. Аннасахадова, «Происхождение сказки» Х. Кулиева, «Джейран с колокольчиком» Х. Шукурова, «Серебряная корона» Р. Агальцовой, «Чистые камушки. Мой генерал» А. Лиханова, «Моя судьба» Ч. Курбанклычева, «Чем пахнут ремесла» Дж. Родари, «Маугли» Р. Киплинга, «Сказки России» (в переводе на туркм. яз.) и др.

Изданы произведения русских, сов. и заруб. писателей и поэтов: С. Есенин — «Стихи и поэмы», Ю. Трубачев — «Чистая вода», В. Пикуль — «Три возраста Окини-сан», В. Обручев — «Земля Санникова», «Плутония», М. Зощенко — «Рассказы и повести», Л. Шейнин — «Записки следователя. Повести и рассказы», В. Высоцкий — «Стихи. Проза», М. Лакербай — «Тот, кто убил лань», Р. Вернер — «Соня рапортует», Е. Велтистов — «Приключения Электроника», Молина Родригес — «Люди молчаливой профессии»; на туркм. яз. издано «Слово о полку Игореве».

Среди новых трудов по литературоведению: Х. Дурдыев — «Ковчег разума» (размышления о Махтумкули), М. Курбансахатов — «Великий Октябрь и туркменская художественная проза», А. Амангельдыева — «Детская проза Берды Кербабаева», Г. Амангельдыева — «Литературное наследие Талиби», А. Оразов — «Октябрь и становление героя социалистического сознания в туркменской прозе», А. Овезов — «Функционирование заимствованной лексики в туркменском литературном языке» и др.

В 1988 г. общественность республики отметила 90-летие со дня рождения поэта-сатирика А. Копекмергенова, 50-летие писателя Т. Джумагельдыева.

Театр. В 1988 г. в Туркмении работали 4 драм., 2 муз.-драм. театра и 1 экспериментальный молодежный театр-студия, которые поставили 31 новый спектакль. Среди премьер — «Баллы молла» Ш. Нурмурадова, Н. Реджепова (реж. Ч. Ишанкулиев), «Белый конь» Б. Аннанова (реж. Б. Аннанов), «Джанбаки» Г. Мухтарова (реж. Н. Кешиков), «Кеймир-Кёр» Б. Аманова и К. Бурунова (реж. А. Аловов) — в Туркм. академич. театре драмы им. Молланепеса; «Ловушка» Р. Тома, «Старая актриса на роль жены Достоевского» Э. Радзинского, «Святое семейство» Д. Швайда (реж. спектаклей Х. Гехов), «Собачье сердце» М. Булгакова, «Волшебный меч» А. Баранова, В. Княгинебаева (реж. спектаклей Г. Нестер), «Водевили» по произведениям А. П. Чехова (реж. С. Бутусов), «Две Бабы Яги» Р. Сефа и Т. Карелиной (реж. Ю. Дергачев) — в Русском драм. театре им. А. С. Пушкина; «Крестики-нолики» А. Червинского, «Шарманка» А. Платонова (реж. спектаклей Н. Рябов), «Министр ее величества» М. Варфоломеева (реж. Ю. Караблин), «Джакомо» И. Светозарова, А. Щербакова (реж. С. Ефремов), «Кемал» Д. Худайбердыева (реж. Т. Мамедвелиев), «Спасите» О. Аннаева (реж. А. Рахманов) — в ТЮЗе им. А. Кульмамедова; «Женщина-дьявол» по новелле П. Мериме «Африканская любовь», «Джан» по повести А. Платонова (реж. спектаклей К. Аширов) — в экспериментальном молодежном театре-студии; «Свадьба Кречинского» А. Сухово-Кобылина, «Вечная мелодия» Г. Кертикова (реж. спектаклей Т. Мамедвелиев), «Маягозель» Ч. Гуллыева (реж. А. Хоммыев), «История одной любви» А. Тоболяка (реж. К. Ходжиев) — в Марыйском драм. театре им. Кемине; «Проделки Майсары» Хамзы (реж. О. Худайкулыев), «Дослушай заику» Д. Байлиева (реж. К. Атабаев), «Лекарь поневоле» Ж.-Б. Мольера (реж. В. Кузин) — в Чарджоуском муз.-драм. театре им. Сейиди; «Свадьба» М. Байджиева, «Лейли и Меджнун» А. Агабаева, Д. Ораева (реж. спектаклей А. Аннаклычев), «Шапак» А. Чопанова (реж. Ч. Моммадов), «Кошкин дом» С. Маршака (реж. Н. Халмурадова) — в Ташауэском муз.-драм. театре.

В 1988 г. в республике гастролировал Амурский обл. театр драмы. Русский драм. театр им. А. С. Пушкина показал спектакли в Белоруссии. Туркм. академич. театр драмы им. Молланепеса принимал участие в 1-м фестивале театров Ср. Азии и Казахстана в Алма-Ате.

Музыка. В 1988 г. в академич. театре оперы и балета им. Махтумкули были поставлены оперы: «Овадан гелин» («Невеста-красавица») Д. Нурыева, А. Ташова (реж. А. Якубов, дирижер Х. Аллануров), «Кот в сапогах» Л. Вайнштейна (реж. А. Усубов, дирижер М. Мередов).

В 1988 г. композиторами Туркмении созданы: вокально-симфоничн. поэма «Революция продолжается» Ч. Артыкова (слова А. Хандова), 2-я редакция оперы «Кеймир-Кёр» Н. Мухатова, соната для скрипки и виолончели Д. Курбанклычевой, кантата для хора а капелла «Свет Октября» Р. Кутлиева (слова А. Ковусова), 10 прелюдий для фортепиано А. Чарыева, сюита из балета «Счастье» К. Кулиева, сюита для джазового эстрадного состава С. Мухатова и др.

В 1988 г. в республике гастролировали: гос. ансамбль песни и танца Азербайджана, фольклорный хореографич. ансамбль из Белоруссии «Хорошки», ансамбль из Алма-Аты «Жазира», татарский ансамбль из Москвы «Хыял», музыканты и исполнители из Эстонии, Украины, Узбекистана.

Кино. Киностудией «Туркменфильм» им. А. Карлыева в 1988 г. выпущены художеств. фильмы: «Легенда древних гор» (сценаристы Я. Сейидов, В. Федосеев, реж. Я. Сейидов, оператор Н. Жилин), «Бешеная» (сценарист О. Манджиев, реж. У. Сапаров, оператор А. Картухин), фильм-дебют «Джин из бутылки» (сценарист В. Федосеев, реж. С. Джаллыев, оператор Я. Муратназаров), телефильм «Сказка солнечного луча» (сценарист С. Михальченко, реж. И. Бекмиев, оператор Б. Атаев). Вышло 24 документальных фильма, в их числе: «Заводское интервью» (сценарист К. Абдырахманов, реж. Б. Мамедов), «Встречи на Олимпе» (сценарист и реж. М. Алиев), «Дорогами дружбы» (сценарист Б. Халлыев, реж. К. Чекиров, оператор фильмов К. Чекиров), «Семья берет подряд» (сценарист В. Клименков), «Памятники архитектуры» (сценаристы М. Дурдыев, М. Шалаев, реж. фильмов А. Артыков, оператор фильмов В. Аршавский), «Тренер» (сценарист Я. Шалурлыев, реж. Б. Аннабердыев), «Эстафета доблести» (сценарист М. Пеплесин, реж. К. Аннанов, оператор фильмов Б. Ковусов), «Председатель Ахмедяров» (сценарист В. Гавричкин), «Найти свое место» (сценаристы В. Ковалевский, Ю. Карагёзов), «Пустыня: жить завтра» (сценарист Ю. Трусов), «За здоровье человека» (сценарист Р. Багирьян, реж. фильмов Ю. Карагёзов, оператор фильмов Н. Шамухамедов), «Механизация работ в хлопководстве» (сценарист А. Аширов, реж. М. Курбанклычев), «Использование солнечной энергии в народном хозяйстве» (сценарист Х. Аловов, реж. С. Молланиязов, оператор фильмов Н. Нуряглыев) и др.; мультфильм «Легенда о дутаре» (сценарист М. Амансарыева, реж. И. Солодова, оператор Р. Реджепов).

На экран вышли 4 номера сатирич. журнала «Найза» («Штык»), 12 номеров журнала «Советский Туркменистан», на туркм. яз. дублированы 50 художеств. фильмов.

В мае в Ашхабаде проходил 11-й Всесоюзный фестиваль спортивных фильмов, на котором золотых медалей удостоены фильмы «История одного пробега», «Сердолик» («Туркменфильм»).

На 1 января 1989 г. киносеть республики насчитывала 1,5 тыс. киноустановок, число посещений киносеансов за год в среднем одним жителем — 12.

Изобразительное искусство. В 1988 г. СХ Туркм. ССР организовал респ. художеств. выставки «На страже завоеваний социализма» (134 произведения живописи, графики, скульптуры, декоративно-прикладного искусства), «Весна-88» (127 произведений живописи, графики, скульптуры, декоративно-прикладного искусства), «В семье единой» (206 произведений живописи, графики, скульптуры, декоративно-прикладного искусства), «Выставка декоративно-прикладного искусства Туркменистана» (197 работ), «Глазами молодых» (228 произведений живописи, графики, скульптуры декоративно-прикладного искусства), «Осень-88» (47 произведений живописи, скульптуры, декоративно-прикладного искусства).

В Ашхабаде в Музее изобразит. искусств республики экспонировались выставки — «На мирной земле» (живопись, графика), «Слава труду» (живопись, графика), «День музеев» (живопись, графика, скульптура), «Мой город» (живопись, графика), выставка скульптуры; в Красноводске и Челекене — «Труженики Каспия» (живопись, графика); в Чарджоу — «Мой родной край» (живопись, графика) и др. Туркм. ковры, керамика, ювелирные украшения были представлены на Всесоюзной выставке «Художники — народу» в Москве; в Алма-Ате, Уральске (Казах. ССР) проходила выставка «Декоративно-прикладное искусство Туркменистана». В Ашхабаде была организована выставка «Декоративно-прикладное искусство Украины» и др.

Были организованы персональные выставки А. Кулиева, Д. Шахбердыевой, Ш. Акмухаммедова, О. Маметнурова, Д. Джумадурды, Д. Байрамова, М. Языева, М. Сейтмурадова, Ч. Овваева, М. Оразбердыева и др.; групповые выставки работ художников Мары, Небит-Дага, Чарджоу, Красноводска.

В числе произведений искусства, созданных художниками Туркменистана в 1988 г., — графика: серия «По Забайкалью» А. Кинякина, серия «Время» И. Плаксина, иллюстрации к сборникам «Умница», «Пословицы и поговорки» З. Султанмурадова; театрально-декоративное искусство: эскизы к мультфильму «Легенда о дутаре» М. Чарыева и ряд др. работ.

В июне был создан Союз дизайнеров Туркмении. В ноябре — декабре в Ашхабаде прошел Всесоюзный симпозиум скульптуры на пленэре.

В Ашхабаде был открыт памятник видному деятелю Компартии Туркменистана Х. Сахатмурадову (скульптор М. Нурымов, арх. Ф. Багиров).

Строительство и архитектура. В 1988 г. построены в Ташауэе — аэровокзал на 400 пассажиров в час, родильный дом; в пос. гор. типа Ленинске — муз. школа на 320 мест; в Кизыл-Арвате — 2 магазина общей торговой площадью 240 м², в Небит-Даге — санаторий-профилакторий на 100 мест и др.

Художественная самодеятельность. В 1988 г. в республике в рамках 3-го Всесоюзного фестиваля нар. творчества были проведены: турнир нар. поэтов-певцов и музыкантов, выставки молодых самодеят. живописцев, графиков, скульпторов. Туркм. самодеят. артисты приняли участие в Междунар. фестивале фольклора в Москве.

Общественные и культурные контакты с зарубежными странами. В 1988 г. Туркмению посетили делегации деятелей науки и культуры, общественных, политич. организаций, туристов из социалистич. стран, а также из Австралии, Великобритании, Греции, США, Турции, Франции, Японии и др. стран.

В 1988 г. в Туркм. ССР были проведены Дни сов.-сирийской дружбы, месячник сов.-индийской дружбы, Неделя дружбы с кампучийским народом. Состоялись выступления певцов, музыкантов, артистов из СФРЮ, ЧССР, Индии, прошла выставка прикладного искусства САР.

Дни СССР с участием Туркм. ССР прошли в ЧССР. Выставки туркм. народно-прикладного искусства, ювелирных изделий, живописи, графики были проведены в ЧССР,

Иордании, КНДР, Буркина-Фасо. Выступления туркм. музыкантов, певцов были организованы в ЧССР, АНДР, ДРА, Франции, Швейцарии и др. странах.

Делегации обществ. организаций, деятели науки и культуры, туристы из Туркмении в 1988 г. побывали в социалистич. странах, а также в Австрии, Великобритании, Дании, США, Турции, ФРГ, Японии и др. странах.

Н. Атамамедов.

УЗБЕКСКАЯ СОВЕТСКАЯ СОЦИАЛИСТИЧЕСКАЯ РЕСПУБЛИКА
(Узбекистан)

Общие сведения. Площадь — 447,4 тыс. км². Население (на 12 января 1989 г.) — 19 906 тыс. чел. В состав Узбекской ССР входят Каракалпакская АССР; 10 областей, 141 район, 124 города, 97 поселков городского типа. Столица — Ташкент (2079 тыс. жит. на 12 января 1989 г.). Население: узбеки, русские, татары, казахи, таджики, каракалпаки, корейцы, киргизы, туркмены и др.

Указом Президиума Верх. Совета Узб. ССР от 6 сентября 1988 г. Навоийская и Самаркандская обл. объединены в одну область с наименованием Самаркандская; Джизакская и Сырдарьинская обл. объединены в одну область с наименованием Сырдарьинская.

Государственный строй. Узбекская ССР — союзная советская социалистич. республика в составе СССР. Действующая Конституция Узб. ССР принята 19 апреля 1978 г.

Верх. Совет Узб. ССР 11-го созыва избран 24 февраля 1985 г. в составе 510 депутатов, в их числе — 261 рабочий и колхозник, 346 членов и кандидатов в члены КПСС, 164 беспартийных; 183 женщины.

Председатель Верх. Совета Узб. ССР — Р. Гуламов, заместители — Д. Е. Айбосынова, С. Каримов, Е. А. Маршалов, С. Салаев. Председатель Президиума Верх. Совета Узб. ССР — М. И. Ибрагимов (с марта 1989 г.), заместители — Т. А. Ешимбетова, А. П. Романовский, секретарь Президиума — Л. Ш. Беккульбекова, члены Президиума — А. Акбаров, Э. Алиев, Б. Асророва, Р. Атакузиев, К. Ю. Ахунбабаев, У. М. Бакирова, Х. Х. Гулямов, В. Н. Журавлев, Н. Н. Иванова, П. П. Мельников, Х. Нариев, А. Н. Насыров, А. И. Овчинников, Р. Раджабов (с марта 1989 г.), Ш. Н. Ташева.

Председатель Совета Министров Узб. ССР — Г. Х. Кадыров, первые заместители — Ш. Р. Мирсаидов (с августа 1989 г.; он же — пред. Госплана), Д. Д. Берков (с августа 1989 г.), И. Х. Джурабеков, заместители — П. М. Абдурахманов (с января 1989 г.), К. Х. Махамадалиев, В. В. Сударенков, С. У. Султанова. Мин. вн. дел — С. А. Азимов.

9—10 апреля 1988 г. 8-я сессия Верх. Совета Узб. ССР решила орг. вопрос, рассмотрела Ген. схему управления нар. х-вом Узб. ССР, а также проект закона Узб. ССР о нар. обсуждении важных вопросов гос. жизни Узб. ССР, образовала комиссию Верх. Совета Узб. ССР по вопросам межнац. отношений и интернац. воспитанию, заслушала информацию Совета Министров Узб. ССР о принятых решениях по предложениям и замечаниям депутатов и граждан, высказанным в ходе обсуждения проекта Комплексной жилищной программы республики до 2000 г., утвердила указы Президиума Верх. Совета Узб. ССР. 9-я сессия (18—19 ноября) обсудила вопросы об изменении в составе Президиума Верх. Совета Узб. ССР, о гос. плане экономич. и социального развития республики на 1989 г. и о ходе выполнения гос. плана экономич. и социального развития Узб. ССР в 1988 г., о гос. бюджете Узб. ССР на 1989 г. и об исполнении Гос. бюджета республики за 1987 г., заслушала отчет о деятельности Верх. суда Узб. ССР, изменила состав некоторых пост. комиссий Верх. Совета Узб. ССР, утвердила указы Президиума Верх. Совета Узб. ССР.

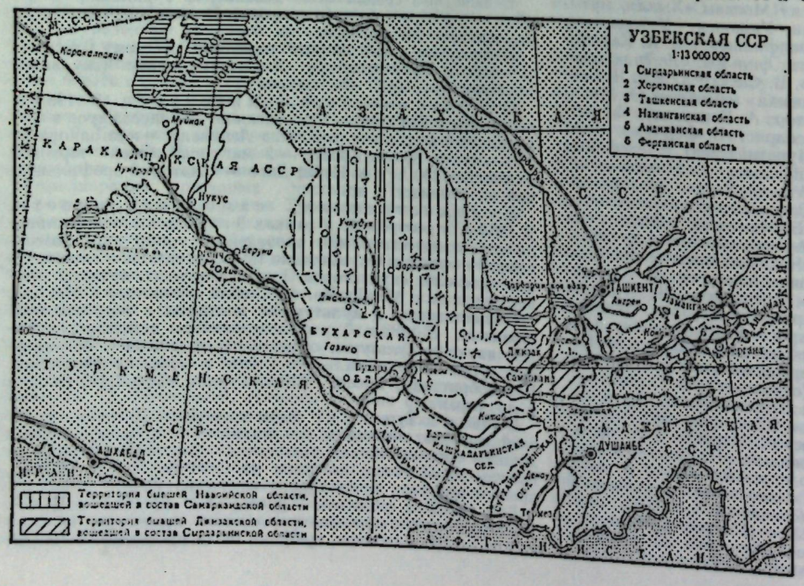

Коммунистическая партия Узбекистана на 1 января 1989 г. насчитывала 646 718 чл. и 15 183 канд. в члены партии (20 821 первичная партийная организация).

Бюро и Секретариат ЦК КП Узбекистана. Члены Бюро — Д. Д. Берков, В. П. Догонкин, А. С. Ефимов (с июля 1989 г.), М. И. Ибрагимов (с мая 1989 г.), Г. Х. Кадыров, И. А. Каримов (с июня 1989 г.), Ш. З. Камалходжаев (с декабря 1988 г.), М. М. Миркасимов (с декабря 1988 г.), Д. Хамидов (с августа 1989 г.). Кандидаты в члены Бюро — Х. Алимова, И. Х. Джурабеков, Б. Ф. Сатин.

Первый секретарь ЦК КП Узбекистана — И. А. Каримов (с июня 1989 г.), второй секретарь — А. С. Ефимов (с июля 1989 г.), секретари — Ш. З. Камалходжаев, Д. Хамидов (с августа 1989 г.).

12 января 1988 г. 8-й пленум ЦК КП Узбекистана рассмотрел орг. вопрос. 9-й пленум (30 января) заслушал отчет Бюро ЦК КП республики по руководству перестройкой, решил орг. вопросы. 10-й пленум (11 апреля) обсудил задачи республ. парт. организации по осуществлению реформы ср. и высшей школы и идеологич. обеспечению перестройки в свете решений Февральского (1988 г.) пленума ЦК КПСС, решил орг. вопросы. 11-й пленум (24 августа) рассмотрел неотложные задачи по улучшению продовольств. обеспечения населения в свете решений 19-й Всесоюзной конференции КПСС, решил орг. вопросы. 12-й пленум (7 декабря) обсудил вопрос о реорганизации структуры аппарата парт. органов республики и образовании комиссий ЦК КП Узбекистана, решил орг. вопросы.

Профессиональные союзы Узбекистана на 1 января 1989 г. насчитывали 7 019 087 чл. (35 725 первичных организаций). Пред. республ. совета профсоюзов — Х. Алимова.

23—24 января 1988 г. состоялся 13-й съезд профсоюзов республики, который рассмотрел задачи профсоюзов в свете решений 27-го съезда КПСС, избрал руководящие органы профсоюзов Узбекистана. 4-й пленум Узсовпрофа (18 июня) заслушал отчет о работе по руководству перестройкой деятельности профсоюзных организаций в свете требований 27-го съезда КПСС и 18-го съезда профсоюзов СССР. На 5-м пленуме (20 декабря) рассмотрен ход выполнения решений 13-го съезда профсоюзов Узбекистана по охране труда и созданию условий производственного быта, утвержден бюджет профсоюзов республики и бюджет социального страхования на 1989 г.

Ленинский Коммунистический Союз Молодежи Узбекистана на 1 января 1989 г. насчитывал 2 850 391 чл. (27 203 первичные организации). Первый секретарь ЦК ЛКСМ Узбекистана — А. Н. Насыров, секретари — Ш. И. Алламуратов, А. С. Кадыров, М. А. Рахимбердыева.

11 июня 1988 г. 4-й пленум ЦК ЛКСМ Узбекистана обсудил участие к-тов комсомола республики в повышении культуры и улучшении быта сельской молодежи, план практич. действий комсомола по организации перестройки нар. образования, рассмотрел орг. вопросы.

В октябре в Ташкенте была проведена научная конференция «История комсомола Узбекистана и современность», посвященная 70-летию ВЛКСМ.

Д. Шарахмедов, А. Кременцова.

Социально-экономическое развитие в 1988 г. Общеэкономические показатели развития нар. х-ва. В 1988 г. произведенный нац. доход составил 22 млрд. руб. (в фактич. ценах). Продукция пром-сти возросла по сравнению с 1987 г. на 0,8 млрд. руб. и составила 24,6 млрд. руб. Продукции с. х-ва получено на 10,3 млрд. руб. Вместе с тем не достигнуты намеченные планы по некоторым важнейшим показателям. 17% пром. предприятий не выполнило договорные обязательства по поставкам продукции. Недостатки в произ-ве, переработке, хранении с.-х. продукции отрицательно сказались на продовольств. снабжении населения.

Социальное развитие. Трудовые ресурсы республики за год увеличились на 230 тыс. чел. и составили на 1 января 1989 г. 49% всего населения. Общая численность рабочих и служащих составила св. 5 млн. чел., колхозников — св. 1 млн. чел. В кооперативах и индивид. трудовой деятельностью было занято почти 104 тыс. чел.

Выплаты и льготы населению из обществ. фондов потребления составили 7,6 млрд. рублей, что на 0,3 млрд. руб. больше, чем в 1987 г. Повышены минимальные размеры пенсий членам колхозов и их семьям, выплачиваемых не менее 10 лет. Повышены нормы расходов на питание больных, приобретение медикаментов, оборудования и инвентаря, введен бесплатный отпуск лекарств для детей в возрасте до 3 лет. Осуществлялись мероприятия по улучшению условий жизни детей-сирот и детей, оставшихся без попечения родителей, а также ветеранов войны и труда.

В 1988 г. товаров нар. потребления (без алкогольных напитков) произведено на 9,7 млрд. руб., что на 714 млн. руб. больше, чем в 1987 г. Произ-во продуктов питания возросло за 1988 г. на 77 млн. руб. Выпуск отдельных важнейших их видов характеризуется следующими данными:

	1980 г.	1987 г.	1988 г.
Мясо (пром. выработка), тыс. т	160,4*	252	270
Колбасные изделия, тыс. т	51	55	58
Животное масло, тыс. т	11,8	14,9	16
Цельномолочная продукция (в пересчете на молоко), тыс. т	454	617	652
Растительное масло, тыс. т	412,3	510	498
Консервы, млн. усл. банок	725,2	1135	1198

* Включая субпродукты 1-й категории.

Несмотря на некоторый рост произ-ва продовольств. товаров, положение в снабжении населения продуктами питания оставалось напряженным.

Произ-во непродовольств. товаров нар. потребления возросло за год почти на 13%. Их выпуск характеризуется следующими данными:

	1980 г.	1987 г.	1988 г.
Хлопчатобумажные ткани, млн. м²	179,8	408,1	454
Шелковые ткани, млн. м²	113,8	135	138
Трикотажные изделия, млн. шт.	55,9	95,6	106
Чулочно-носочные изделия, млн. пар	43,7	81,1	95,7
Обувь, млн. пар	30,4	39	42
Фарфоро-фаянсовая посуда, млн. руб.	76,7	68,9	71,8
Мебель, млн. руб.	131,1	209,4	249

Платных услуг оказано населению на 1,8 млрд. руб., что на 300,5 млн. руб. больше, чем в 1987 г. Бытовых услуг оказано на 660,8 млн. руб., или на 24,1% больше, чем в 1987 г.

В 1988 г. за счет всех источников финансирования сдано в эксплуатацию 110,4 тыс. новых благоустроенных квартир общей площадью ок. 8 млн. м². Жилищные условия улучшили 735 тыс. чел. Годовой план по вводу жилья выполнен.

Различными видами обучения было охвачено ок. 6,7 млн. чел. Вузы подготовили 41,5 тыс., ср. спец. заведения — 93,4 тыс. специалистов. Введены в действие общеобразоват. школы на 209,5 тыс., ПТУ — на 8,8 тыс., дошкольные учреждения — на 49,2 тыс., клубы и дома культуры — на 12,4 тыс. мест, больницы — на 4,6 тыс. коек, амбулаторно-поликлинич. учреждения — на 13,5 тыс. посещений в смену. План по вводу больниц выполнен на 72%.

В республике функционировало св. 7,8 тыс. библиотек, 4,5 тыс. клубных учреждений, 31 профессиональный театр, 60 музеев. Издано св. 50 млн. экз. книг и брошюр.

Затраты на мероприятия по охране труда составили св. 170 млн. руб.

В 1988 г. показатели рождаемости и смертности населения составили 35,5 и 6,8 в расчете на 1000 чел. против 37 и 6,9 в 1987 г. В республике продолжал оставаться очень высоким уровень младенческой смертности (умершие в возрасте до года на 1000 родившихся).

Выбросы вредных веществ в воздушный бассейн от стационарных источников сократились по сравнению с 1987 г. на 15 тыс. т.

Научно-технический прогресс. На технич. перевооружение и реконструкцию действующих произ-в использовано 1,7 млрд. руб. гос. капитальных вложений, или на 17% больше, чем в 1987 г. В 1988 г. в пром-сти установлено 230 механизир. поточных и автоматич. линий, 171 металлорежущий станок с ЧПУ. Сократился ввод в эксплуатацию пром. роботов и роботизированных технологич. комплексов. В АПК в 1988 г. по интенсивной технологии возделывалось 12% озимых культур, 62% риса. Освоено произ-во 170 наименований машин, оборудования, аппаратов и приборов.

Ресурсосбережение. В нар. х-ве сэкономлено 230 тыс. т топливно-энергетич. ресурсов (в пересчете на усл. топливо).

Совершенствование управления и хозяйственного механизма. В 1988 г. в новых условиях хозяйствования работало 613 ПО, предприятий и колхозов (5,2% от общего числа). На 1 декабря 1988 г. 214 колхозов и совхозов применяли арендный подряд, из них 7 х-в полностью перешли на эту форму организации произ-ва. В республике еще не в полной мере использовались преимущества нового хозяйств. механизма.

В 1988 г. значительно возросло число кооперативов, ими реализовано продукции и оказано услуг на сумму св. 230 млн. руб.

Промышленность. Договорные обязательства по поставкам продукции в соответствии с гос. заказом и по прямым связям выполнены на 98,7%. Нарушали договорную дисциплину 17% предприятий, которыми не поставлено продукции на 257,7 млн. руб. Произ-во пром. продукции возросло на 3,3%. Производительность труда по сравнению с 1987 г. повысилась на 2,4%.

Произ-во отдельных важнейших видов пром. продукции в 1988 г. характеризуется следующими данными:

	1980 г.	1987 г.	1988 г.
Электроэнергия, млрд. кВт·ч	33,9	54,8	50,6
Электродвигатели переменного тока, тыс. кВт	272,8	424	593
Компрессоры, тыс. шт.	6,9	10,9	11,3
Экскаваторы, шт.	1505	1536	1587
Тракторы, тыс. шт.	24,2	25,8	22,4
Хлопкоуборочные машины, тыс. шт.	9,1	7,7	8,1
Прядильные машины, шт.	1704	1318	1498
Минеральные удобрения (в пересчете на 100% питат. веществ), млн. т	1,3	1,9	2,0
Сборные железобетонные конструкции и изделия, млн. м³	4,6	6,5	6,8
Асбестоцементные листы (шифер), млн. усл. плиток	282	436	445
Бумага, тыс. т	25	25,0	25,6

Агропромышленный комплекс. В 1988 г. валовая продукция с. х-ва по сравнению с 1987 г. возросла

на 2,6%, в т. ч. продукция животноводства — на 3,5%. Производительность труда в обществ. с. х-ве увеличилась на 6,3%. 114 совхозов закончили год с убытками, сумма которых составила св. 52 млн. руб.

Валовой сбор осн. с.-х. культур во всех категориях х-в характеризуется следующими данными (тыс. т):

	В среднем за год		1987 г.	1988 г.
	1981—1985 гг.	1986—1988 гг.		
Зерно	2450,2	1756,4	1821,9	2199,9
Хлопок-сырец	5159	5070,8	4858,4	5365,1
Картофель	305,2	292,8	261,5	308,4
Овощи	2505,8	2602,9	2557,6	2759,9
Бахчи продовольственные	930,3	777,0	775,7	929,3
Плоды и ягоды (без цитрусовых)	780,9	625,1	600,8	616,8
Виноград	611,2	662,6	651,9	640,4

В 1988 г. урожайность зерновых культур составила 20,9 ц с га против 18,1 в 1987 г., риса — 37 против 34,3, кукурузы на зерно — 44,7 против 35,5, хлопчатника — 26,6 против 23,1 ц с га. В целом по республике в 1988 г. недополучено к плану 51,6 тыс. т картофеля, 102,4 тыс. т овощей, 77,6 тыс. т продовольственных бахчей, 127,4 тыс. т фруктов и ягод, 132,9 тыс. т винограда. Хлопкового волокна закуплено в целом по республике 1719,2 тыс. т, что на 214,2 тыс. т больше, чем в 1987 г.

Произ-во продуктов животноводства во всех категориях х-в характеризуется следующими данными:

	В среднем за год		1987 г.	1988 г.
	1981—1985 гг.	1986—1988 гг.		
Мясо (в убойном весе), тыс. т	377,8	406	404,1	428,2
Молоко, тыс. т	2447,8	2638,3	2649,5	2760,0
Яйца, млн. шт.	1773,3	2196,3	2218,4	2328,5
Шерсть (в физич. весе), тыс. т	24,1	24,3	24,3	25,0

По сравнению с 1987 г. произ-во мяса (в убойном весе) возросло на 6%, молока — на 4%, яиц — на 5%. Ср. удой молока от одной коровы возрос на 135 кг (5,8%), ср. яйценоскость одной курицы-несушки увеличилась на 8 яиц (4,6%).

В 1988 г. гос. закупки продуктов животноводства составили: 360,1 тыс. т скота и птицы (в живом весе), 972,5 тыс. т молока, 1474,5 млн. шт. яиц, 18,8 тыс. т шерсти (в переводе на чистое волокно), 35 тыс. т коконов тутового шелкопряда.

Поголовье продуктивного скота во всех категориях хозяйств изменилось следующим образом (на 1 января, млн. голов):

	1981 г.	1988 г.	1989 г.
Крупный рогатый скот	3,5	4,1	4,1
в т. ч. коровы	1,4	1,6	1,6
Свиньи	0,5	0,7	0,7
Овцы и козы	9,0	8,5	8,7

В 1988 г. АПК республики поставлено 14,6 тыс. тракторных культиваторов, 4,7 тыс. хлопкоуборочных машин, 1,1 тыс. доильных установок, 1,4 млн. т миер. удобрений (в пересчете на 100% питат. веществ), 5,3 тыс. т химич. кормовых добавок.

На развитие АПК использовано 3,6 млрд. руб. капитальных вложений, из них 2,9 млрд. руб. направлено на развитие с. х-ва, 86 млн. руб.— в перерабатывающие отрасли, 151 млн. руб.— в отрасли, обеспечивающие с. х-во средствами произ-ва.

Введены в действие хранилища для картофеля, овощей и фруктов на 61,2 тыс. т единовременного хранения. Сдано в эксплуатацию 21,7 тыс. га новых орошаемых земель, обводнено 222 тыс. га пастбищ, осуществлены комплексная реконструкция орошаемых земель на площади 38,7 тыс. га. За счет гос. средств увеличены мощности по произ-ву плодоовощных консервов на 117,5 млн. усл. банок, мяса — на 13 т в смену, цельномолочной продукции — на 15 т в смену. Сданы также в эксплуатацию элеваторы на 79,5 тыс. т единовременного хранения, мельничные предприятия сортового помола — на 460 т переработки зерна в сутки, комбикормовые предприятия — на 760 т комбикормов в сутки и др.

Капитальное строительство. Введены в действие осн. фонды стоимостью 6,8 млрд. руб., в т. ч. производственные — 4,1 млрд. руб. Введены в действие 5-й энергоблок на Новоангренской ГРЭС, мощности по добыче угля на Ангренском угольном разрезе, по произ-ву проката черных металлов на металлургич. з-де в Бекабаде Ташкентской обл., переработке металлолома в ПО «Вторчермет» в Андижане, по произ-ву азотной кислоты в Чирчикском объединении «Электрохимпром» в Ташкентской обл., сборных ЖБК и деталей на предприятиях Госстроя, Госкомводхоза и Госагропрома Узб. ССР, по выпуску готовых тканей, швейных изделий и кожаной обуви; построено 206 км автомоб. дорог с твердым покрытием. *Ш. Хажимуратов.*

Академия наук Узбекской ССР основана в 1943 г. На 1 января 1989 г. в АН — 41 академик и 71 — чл.-корр. Президент — М. С. Салахитдинов.

В составе АН — 7 отделений (включающих 2 научно-производств. объединения, 33 н.-и. учреждения, 6 конструкторских организаций и 3 опытных произ-ва), Каракалпакский филиал, в которых работают 4328 науч. работников, в т. ч. 317 докторов и 2101 кандидат наук.

Деятельность в 1989 г. 30 мая годичное Общее собрание АН Узб. ССР подвело итоги науч. деятельности в 1987 г. и наметило план работ на 1988 г. 16 ноября на Общем собрании были обсуждены задачи ученых республики, вытекающие из решений 19-й Всесоюзной конференции КПСС, принят проект нового Устава АН Узб. ССР. Проведены совещания по вопросам перехода на новые методы финансирования, по экологич. проблемам Арала и проблемам земледелия.

В 1988 г. в АН Узб. ССР велась работа, связанная с развитием наиболее важных направлений в области интенсификации произ-ва, создания науч. основ хлопкового комплекса, химии природных соединений, новых радиопрепаратов и радиоиммунных наборов, рационального использования природных ресурсов, проведения ресурсосберегающей политики.

Науч. учреждениями и организациями АН Узб. ССР проводились исследования по 390 темам в области естеств. и обществ. наук, из них завершены 13. Разрабатывались 111 заданий 27 общесоюзных и 15 республ. программ. В нар. х-во внедрено 319 разработок с экономич. эффектом 146,1 млн. руб., получено 274 положительных решения на выдачу авторского свидетельства и принято к использованию 192 рационализаторских предложения.

В 1988 г. в АН Узб. ССР проведено 17 науч. мероприятий, в т. ч. 6 междунар., 5 всесоюзных и 6 республ., среди них: сов.-японские симпозиумы по аналитич. химии и по взаимодействию быстрых заряженных частиц с твердым телом, сов.-финляндский симпозиум «Клеточная дифференцировка и экспрессия генов», 11-й междунар. семинар по обмену опытом экономич. анализа и оценки деятельности научно-технич. организаций в странах — членах СЭВ, 6-й Всесоюзный съезд фармакологов, 11-я школа-семинар «Вычислительная механика и автоматизация проектирования», Всесоюзная конференция «Возбудители и переносчики паразитов и меры борьбы с ними», 4-й съезд физиологов Узбекистана.

В 1988 г. Гос. премия СССР присуждена У. Расулеву — директору Ин-та электроники им. У. Арифова АН Узб. ССР за участие в цикле работ «Исследование процессов термической десорбции нейтральных и заряженных частиц на поверхности твердых тел», опубликованных в 1965—84 гг. В марте состоялась учредит. конференция общества историков Узбекистана.

Разработки ученых АН Узб. ССР экспонировались на 11 выставках, в т. ч. на 5 междунар., 3 всесоюзных и 3 республиканских.

Изд-вом «Фан» АН Узб. ССР изданы в 1988 г.173 работы ученых АН республики.

Книжный фонд библиотеки АН Узб. ССР составлял св. 3,5 млн. печатных единиц. В 1988 г. книгообмен осуществлялся с 298 учреждениями из 40 стран мира.

Культурная жизнь. В 1988 г. в республике прошли: всесоюзная неделя детской и юношеской литературы, декады кубинской литературы, книг ВНР, ЧССР, НРБ, СРВ, МНР, ПНР, фестиваль «СССР — Индия», выставка «Информатика в жизни США», Дни архитектуры Узбекистана, 1-й фестиваль дружбы столиц республик Ср. Азии и Казахстана, посвященный 66-й годовщине образования СССР, 10-й междунар. кинофестиваль стран Азии, Африки и Лат. Америки.

Литература и литературоведение. Среди книг, изданных в 1988 г. (на узб. яз.),— «Избранные произведения» П. Кадырова (тт. 2—3), Шухрата (тт. 1—2), повести Т. Малика «Одна улица, одна ночь», роман А. Якубова «Белые, белые лебеди», посвящённый жизни колхозного крестьянства 70—80-х гг.; поэтич. сборники «Лик любви» Г. Нуруллаевой, «Мир надежд» Дж. Камала, «Основа» А. Ходжиевой, «Мир вечен» М. Шейхзаде. В серии «Сад узбекской литературы» вышли — «Друга я не нашел» А. Навои, сб. «Напевы жизни».

В переводе на узб. яз. опубл.: А. С. Пушкин — «Евгений Онегин», М. Зощенко — «Веселенькая история», Ч. Амирэджиби — «Дата Туташхиа», И. Шамякин — «Атланты и кариатиды»; из серии «Шедевры мировой литературы»: Гомер — «Илиада», М. Шолохов — «Судьба человека».

Для детей изданы: сб. «Три толстяка. Сказки русских писателей» (на узб. яз.), А. Линдгрен — «Малыш и Карлсон. Сказочные повести», А. Сент-Экзюпери — «Маленький принц», В. Короленко — «Дети подземелья», А. Чехов — «Смерть чиновника».

Среди работ по литературоведению: Н. Камилов — «Это древнее искусство» (о взаимовлиянии и взаимодействии литератур Востока), М. Кошчанов — «Мастерство А. Каххара», Н. Худайберганов — «Доверие» (о достижениях и потерях узб. прозы и поэзии 80-х гг.).

Общественность республики отметила 160-летие со дня рожд. основоположника каракалпакской литературы, поэта Бердаха, 110-летие со дня рожд. основоположника тадж. и узб. литературы С. Айни, 70-летие нар. писателя Узбекистана Шухрата.

В 1988 г. звание «Народный писатель Узб. ССР» присвоено П. Кадырову.

В июле в Ташкенте состоялся пленум правления Союза писателей Узбекистана.

В октябре в Ташкенте проходила Всесоюзная творч. конференция «Литература русского языка в республиках Средней Азии».

Театр. В Узбекистане работал 31 театр. В числе спектаклей, поставленных в 1988 г.: «Стамбульская трагедия» Э. Вахидова (реж. Н. Отабаев), «Минувшие дни Абдуллы Кадыри» И. Султана (реж. Л. Файзиев), «Кориолан» У. Шекспира (реж. Р. Хамидов), «Верните мне сына» Ф. Мусаджанова (реж. М. Азимов), «Неугомонная женщина» А. Жагановой (реж. Р. Хамидов) — в Узб. академич. театре драмы им. Хамзы; «Дальше... дальше... дальше...!» М. Шатрова, «Звезды на утреннем небе» А. Галина (реж. спектаклей В. Гвоздков), «Марафон» К. Комфорте (реж. А. Кузин) — в Русском академич. театре драмы им. М. Горького; «Самоубийца» Н. Эрдмана (реж. А. Дроздин), «Проделки Майсары» Хамзы (реж. Б. Юлдашев), «Звезды на утреннем небе» А. Галина (реж. А. Гамиров) — в драм. театре «Ёш гвардия»; «Дорогая Елена Сергеевна» Л. Разумовской (реж. А. Найденов), «Училка XXI века» И. Ольшанского, «Снежная королева» Е. Шварца (реж. спектаклей Г. Мустафин) — в Русском ТЮЗе; «Гавроши старого города» Ш. Башбекова, «Пираты вселенной» Х. Шайхова (реж. спектаклей О. Шарипов), «Золотая рыбка» по А. С. Пушкину, «Ых выходит из пещеры» А. Белова (реж. спектаклей Э. Масафаев) — в Узб. ТЮЗе им. Ю. Ахунбабаева; «Эффект Редькина» А. Козловского (реж. Н. Касымов), «Железная женщина» Ш. Башбекова (реж. Н. Отабаев) — в Ташкентском театре сатиры им. А. Каххара.

В 1988 г. состоялись гастроли Русского академич. театра драмы им. М. Горького в Москве, Сочи, Южно-Сахалинске, Владивостоке, театра драмы им. Хамзы — в Тадж. ССР и Азерб. ССР.

В республике проходили гастроли Челябинского обл. драм. театра, Приморского краевого драм. театра им. М. Горького, Омского ТЮЗа, Киевского театра кукол, Чимкентского обл. русского драм. театра (Каз. ССР), Шекинского драм. театра им. С. Рахмана Азерб. ССР, Алматинского корейского театра муз. комедии.

В 1988 г. звание «Народный артист Узб. ССР» присвоено Ш. Азизовой, Т. Каримову, Т. Таджиеву, Т. Хантураеву (Узб. академич. театр драмы им. Хамзы), В. Бабакову (Самаркандский русский театр драмы им. А. П. Чехова).

Музыка. В 1988 г. Узб. театр оперы и балета им. А. Навои осуществил постановку балета Б. Асафьева «Бахчисарайский фонтан» (дирижер Х. Шамсутдинов, балетмейстер Г. Измайлова). Самаркандский театр оперы и балета показал премьеры балета «Колокольчик» на муз. Г. Доницетти (дирижер А. Серебряник, реж.-постановщик И. Марков), оперы П. Чайковского «Иоланта» (реж.-постановщик В. Баланов). В театре драмы и комедии им. Мукими поставлена муз. драма Т. Ташматова «Сын солнца», в Ташкентском театре оперетты — муз. фантасмагория-притча Г. Гобериника «Поутру они проснулись» по произведениям В. Шукшина (дирижер Б. Расулов, реж. А. Марков), оперетта Ф. Легара «Фраскитта» (дирижер Б. Расулов, реж. В. Лазаренко).

В апреле в республике прошел 10-й республ. конкурс молодых исполнителей, 5-й республ. конкурс молодых исполнителей на нар. инструментах и баяне, фестиваль духовой музыки, 1-й фестиваль хоровой музыки.

В республике выступали: камерный оркестр «Виртуозы Москвы», Казах. академич. театр оперы и балета им. Абая и др.

Узб. театр оперы и балета им. А. Навои гастролировал в Алма-Ате. Коллективы хоровой капеллы, оркестра нар. инструментов им. Т. Джалилова гастролировали в городах РСФСР, Украины, Закавказья и Прибалтики.

В 1988 г. звание «Народный артист Узб. ССР» присвоено: А. Эргашеву — солисту оперы Самаркандского театра оперы и балета, Х. Шамсутдинову — дирижеру академич. театра им. А. Навои, В. Проскуриной — педагогу-репетитору балета академич. театра им. А. Навои, Г. Ходжикулову — артисту оркестра Андижанского театра муз. драмы и комедии им. Ю. Ахунбабаева, М. Бабаджанову — артисту Хорезмского узб. театра муз. драмы и комедии им. Агахи.

В 1988 г. общественность республики отметила 90-летие со дня рождения М. Кари-Якубова, 75-летие со дня рождения М. Тургунбаевой, 50-летие Узб. гос. филармонии им. М. Кари-Якубова, 50-летие Ташкентской консерватории.

Кино. В 1988 г. в республике действовали 3 киностудии: «Узбекфильм» им. К. Ярматова, «Узбектелефильм», киностудия научно-популярных и документальных фильмов.

В 1988 г. на киностудии «Узбекфильм» создано 5 полнометражных художеств. фильмов: «Шок» (сценарий О. Агишева, Д. Исхакова, Э. Ишмухамедова, реж. Э. Ишмухамедов), «Все мы немножко лошади» (сценарий В. Железникова, Л. Леонтьева, В. Хмельницкого, реж. М. Ага-Мирзаев), «Золотая голова мстителя» (сценарий М. Салиха, реж. А. Хамдамов), «Дикарь» (сценарий Р. Ибрагимбекова, реж. К. Камалова), «Чудовище или кто-то другой» (сценарий И. Квирикадзе, реж. А. Фатхулин). Созданы телевизионные фильмы: «Приключения Арслана» (сценарий Ю. Степчука, реж. Г. Бзаров), «Заповедный холм» (сценарий В. Иванова, Л. Махмудова, реж. Х. Файзиев), 3 короткометражных художеств. фильма, 6 мультипликационных фильмов, 8 номеров сатирич. киножурнала «Нашстар». На киностудии «Узбектелефильм» создано 20 документальных фильмов, 5 фильмов-концертов, 1 мультфильм. На киностудии научно-популярных и документальных фильмов снято 26 документальных, 5 научно-популярных, 12 заказных фильмов, 8 номеров киножурнала «Советская Каракалпакия».

Изобразительное искусство. В 1988 г. были проведены: выставка художников Ср. Азии и Казахстана, посвященная 10-му междунар. кинофестивалю стран Азии, Африки и Лат. Америки, республ. выставка «Вернисаж-88», выставка 23-х художников, республиканские выставки эстампа, акварели, художников-монументалистов, региональная выставка молодых художников Ср. Азии и Казахстана, республ. выставка «Образ женщины в изобразительном искусстве», выставка молодых художников Каракалпакии и др.

Художники республики приняли участие во Всесоюзной молодежной выставке в Москве. Лучшие работы, созданные за последние годы, были показаны на выставке изобразит. и нар. прикладного искусства в Тюмени.

В Ташкенте состоялись персональные выставки художников: С. Абдуллаева, Т. Курязова, М. Чурлу, Д. Рузыбаева, Б. Назарова, Р. Ахмедова, Д. Туренязова, Ж. Изенгаева, И. Васильевой.

Среди произведений, созданных в 1988 г.: в области живописи — триптих «Зов уходящего моря» М. Тохтаева, «Натюрморт» М. Варданяна, серия «Распятый Арал» В. Ахутюрмор

нова, «Вестники бездны» И. Салпинкиди и др.; в области графики — серия «Театр кукол и марионеток» М. Кагарова, серия «Эпос гражданской войны», цикл «Бактрийская легенда» В. Апухтина; плакаты «Перестройка», «Красная книга» Л. Островерхова и др.

В 1988 г. образован Союз дизайнеров Узбекистана. Пред. избрана З. П. Феодориди.

Строительство и архитектура. В 1988 г. построены республ. дет. дом им. Хамзы на 340 мест в Ходжейли, санаторий матери и ребенка «Заамин» на 574 места в Джизакской обл., санаторий-профилакторий в Хорезмской обл., новое здание краеведч. музея в Наманган, дет. многопрофильная больница в Андижане и др.

Художественная самодеятельность. В 1988 г. в республике функционировало 4385 клубных учреждений, в которых самодеятельным искусством занимались ок. 283 тыс. чел. Кроме того, в республике работало 16,5 тыс. различных кружков.

В мае начался 3-й Всесоюзный фестиваль нар. творчества. Были проведены фестивали дружбы республик Ср. Азии и Казахстана под девизом «СССР — наш общий дом».

В октябре прошли Дни нар. творчества Узбекистана в Тадж. ССР. Самодеят. коллективы республики приняли участие в междунар. фестивале нар. творчества в Москве, а также побывали в гастрольных поездках в Иркутской, Читинской, Ивановской областях.

Общественные и культурные контакты с зарубежными странами. В 1988 г. Узбекистан посетили в составе делегаций св. 150 тыс. зарубежных гостей более чем из 60 стран мира, в т. ч. делегации Конголезской партии труда, КП Индии, Демократич. союза малийского народа, конгресса Филиппин, парламентские делегации Марокко, Новой Зеландии, Бразилии и др.

В 1988 г. в Узбекистане проходили: Дни сов.-ливанской и сов.-афганской дружбы, КНДР, ЛНДР. В республике экспонировались выставки «Женщины Индии», современных художников ДРА. В республике побывали муз. коллективы и исполнители из СФРЮ, МНР, США. В Ташкенте были проведены: сов.-франц. семинар «Перспективы развития энергосберегающей технологии», сов.-индийский семинар по теме «Женщина и труд», междунар. семинар профсоюзных работников, междунар. встреча по борьбе с наркоманией.

Дни СССР с участием Узбекистана прошли в ФРГ, Канаде, Ираке. В Испании прошла Неделя Бухары.

Выставки картин узб. художников были организованы в ЧССР, Индии, Тунисе, САР. Выставки нар.-прикладного искусства Узбекистана экспонировались в ГДР, ПНР, ФРГ, Ираке. *Д. Шарахмедов, А. Кременцова.*

КАРАКАЛПАКСКАЯ АССР
(Каракалпакия)

Входит в состав Узб. ССР. Площадь — 164, 9 тыс. км². Население (на 12 января 1989 г.) — 1214 тыс. чел. Столица — Нукус (169 тыс. жителей на 12 января 1989 г.). В республике 14 районов, 12 городов, 14 поселков гор. типа.

Верх. Совет Каракалпакской АССР 11-го созыва избран 24 февраля 1985 г. в составе 185 депутатов, из них 93 рабочих и колхозника, 118 чл. и канд. в чл. КПСС; 69 женщин.

В 1988 г. продукции пром-сти произведено на 587 млн. руб., что на 13.2 млн. руб. больше, чем в 1987 г. Общая численность рабочих и служащих составила св. 320 тыс. чел.

Произ-во продуктов питания и непродовольств. товаров увеличилось в 1988 г. на 12,4 млн. руб. Произ-во продуктов питания возросло на 4,7 млн. руб. Выпуск отдельных их видов составил: 9316 т мяса (пром. выработка), 2046 т колбасных изделий, 980 т животного масла, 24 887 т цельномолочной продукции (в пересчете на молоко), 26 086 т растительного масла, 11 448 т хлеба и хлебобулочных изделий, 2164 т кондитерских изделий, 11 027 тыс. усл. банок плодоовощных консервов.

Несмотря на некоторый рост произ-ва продовольств. товаров, положение в снабжении населения продуктами питания сохраняется напряженным.

Прирост произ-ва товаров легкой пром-сти в 1988 г. по сравнению с 1987 г. составил 3,9 млн. руб. (14,8%). Произведено: 9679 тыс. м² хл.-бум. тканей, 42,1 тыс. шт. трикотажных изделий, 6,4 тыс. пар чулочно-носочных изделий, 26,5 тыс. пар обуви. Выпуск непродовольств. товаров (без товаров легкой пром-сти) вырос на 4 млн. руб. (29,8%).

Платных услуг оказано населению на 72 млн. руб., что на 18 млн. больше, чем в 1987 г. (90,7% от планового задания). Бытовых услуг оказано на 30 млн. руб.

За счет всех источников финансирования построены жилые дома общей полезной площадью 549,0 тыс. м². Годовой план по вводу жилья не выполнен. Вошли в строй общеобразоват. школы на 15,8 тыс., ПТУ — на 1440, клуб — на 400 мест.

В 1988 г. различными видами обучения было охвачено 413,8 тыс. чел. Нукусский гос. ун-т подготовил 924, ср. спец. уч. заведения — 7342 специалиста.

Культурно-просветит. работу проводят 569 библиотек, 306 клубных учреждений, 416 киноустановок, 2 театра, 2 музея. Число посещений киносеансов за год составило 8 млн.

Выбросы вредных веществ в воздушный бассейн от стационарных установок уменьшились за год на 290 т.

На технич. перевооружение и реконструкцию действующих предприятий использовано 108,5 млн. руб. гос. капитальных вложений. В 1988 г. в пром-сти установлены 2 комплексно-механизированные поточные линии, 100 единиц комплексно-механизированного и автоматич. оборудования, внедрен 21 новый технологич. процесс, освоено произ-во 57 новых видов изделий. В АПК 59% всей посевной площади зерновых возделывалось по интенсивной технологии.

В новых условиях хозяйствования работали 8 пром. предприятий. Однако еще не в полной мере использовались преимущества нового хозяйств. механизма. Договорные обязательства выполнены на 99%. Произ-во пром. продукции возросло на 2,3%, производительность труда — на 0,7%. В 1988 г. произведено: 2294 млн. кВт·ч электроэнергии, на 101 тыс. руб. с.-х. машин, на 1948 тыс. руб. низковольтной аппаратуры, 518 т чугунного литья, 6,4 тыс. м³ пиломатериалов, 59,8 тыс. т строит. извести, 400 тыс. м³ сборных ЖБК и деталей, 2,1 млн. м³ щебня.

В 1988 г. валовой сбор осн. с.-х. культур во всех категориях х-в составил: 401,2 тыс. т зерна, 372,7 тыс. т хлопка-сырца, 7,6 тыс. т картофеля, 58,2 тыс. т овощей, 86 тыс. т продовольств. бахчей, 10 тыс. т плодов и ягод, 349 т винограда. В 1988 г. урожайность зерновых составила 36 ц с га против 31,3 в 1987 г., риса — 37,6 против 33,8, кукурузы на зерно — 25,8 против 14,6, хлопчатника — 22,6 против 19 ц с га. Во всех категориях х-в произведено: 27,4 тыс. т мяса (в убойном весе), 157 тыс. т молока, 98,8 млн. шт. яиц, 1,8 тыс. т шерсти (в физич. весе). Ср. удой молока от одной коровы возрос по сравнению с прошлым годом на 118 кг.

В 1988 г. государству продано всеми категориями х-в: 23,1 тыс. т скота и птицы (в живом весе), 46,6 тыс. т молока, 60,9 млн. шт. яиц, 1385 т шерсти (в переводе на чистое волокно), 903 т коконов тутового шелкопряда. На 1 января 1989 г. поголовье продуктивного скота во всех категориях х-в составило (тыс.): кр. рог. скота — 336,3, в т. ч. коров — 125,1; овец и коз — 498,4, свиней — 27,2.

В 1988 г. АПК республики поставлено 1398 тракторных культиваторов, 400 хлопкоуборочных машин, много др. с.-х. техники, 138,0 тыс. т минер. удобрений (в пересчете на 100% питат. веществ).

В 1988 г. введены в действие осн. фонды стоимостью 364,3 млн. руб. Капитальные вложения освоены на сумму 418,2 млн. руб. В АПК сданы в эксплуатацию мощности на Берунийской птицефабрике, помещения для кр. и мелкого рогатого скота. В строит. комплексе сданы в эксплуатацию база сборного железобетона стройтреста № 166, цех по произ-ву утеплителя на ДСК «Узградстроя».

Ш. Хажимуратов.

УКРАИНСКАЯ СОВЕТСКАЯ СОЦИАЛИСТИЧЕСКАЯ РЕСПУБЛИКА
(Украина, УССР)

Общие сведения. Площадь — 603,7 тыс. км². Население — 51 704 тыс. чел. (на 1 января 1989 г.). В республике 25 областей, 479 сельских районов*, 434 города, 927 поселков городского типа. Столица — Киев (2602 тыс. жит. на 1 января 1989 г.). Население: украинцы, русские, евреи, белорусы, молдаване, поляки, болгары и др.

За значительный вклад в дело укрепления здоровья сов. людей, дружбы между народами и в связи с 150-летием со времени основания город-курорт Ялта награжден орденом Дружбы народов (указ Президиума Верх. Совета СССР от 13 апреля 1988 г.).

Государственный строй. Украинская ССР — союзная советская социалистическая республика в составе СССР. Действующая Конституция УССР принята 20 апреля 1978 г.

Верх. Совет УССР 11-го созыва избран 24 февраля 1985 г. в составе 650 депутатов, в их числе — 329 рабочих и колхозников, 444 члена и кандидата в члены КПСС, 206 беспартийных, 234 женщины, 117 депутатов в возрасте до 30 лет. Пред. Верх. Совета УССР — П. Г. Костюк, заместители — Н. К. Задоя, Я. С. Оленюк (с июня 1988 г.), И. С. Плющ, В. Н. Чумаченко. Пред. Президиума Верх. Совета УССР — В. С. Шевченко; заместители — Ю. Г. Бахтин, А. М. Рощупкин, В. П. Щербина; секретарь Президиума — Н. Г. Хоменко; члены Президиума — Г. И. Гузидима, Р. А. Кащеева, Г. П. Корнейчук, С. М. Кратовский, В. Г. Кучеренко (с июня 1988 г.), М. А. Маминская, Н. Ф. Моисеенко, А. П. Нехаевский, В. А. Плютинский, А. Н. Поперняк (с июня 1988 г.), И. К. Походня, В. А. Рыбинок, Н. М. Снигирев, В. А. Сологуб, А. А. Тиаренко, Н. Г. Токарь, А. К. Федоров, В. И. Цыбух, Г. А. Черная, В. В. Щербицкий.

Пред. Совета Министров УССР — В. А. Масол; первые заместители — Е. В. Качаловский, Ю. А. Коломиец; заместители — В. З. Борисовский, В. Д. Гладуш, Г. В. Дзись, М. А. Орлик, В. Г. Урчукин, В. П. Фокин (он же — пред. Госплана). Мин. ин. дел — В. А. Кравец.

18 апреля 1988 г. на внеочередной 7-й сессии Верх. Совета УССР 11-го созыва обсужден вопрос о генеральной схеме управления нар. х-вом УССР, образована комиссия Верх. Совета УССР по вопросам патриотического и интернационального воспитания и межнациональных отношений, внесены изменения и дополнения в некоторые законодательные акты УССР. Рассмотрен запрос депутата В. А. Харина о прекращении эксплуатации смолоперегонного и коксового произ-в на Стахановском коксохимич. з-де. Утверждены Указы Президиума Верх. Совета УССР.

На 8-й сессии (3—4 июня) рассмотрен вопрос о ходе перестройки деятельности сов. и хозяйств. органов республики по дальнейшему улучшению бытового обслуживания населения, ускорению развития и совершенствованию сферы услуг. Принят закон УССР «О народном обсуждении важных вопросов государственной жизни Украинской ССР». Внесены изменения в состав Президиума Верх. Совета УССР и ряда постоянных комиссий Верх. Совета УССР. Рассмотрены запросы депутатов о мерах, которые намечается осуществить для увеличения в республике произ-ва швейных изделий для детей, а также для улучшения строительства объектов здравоохранения. Утверждены указы Президиума Верх. Совета УССР. На 9-й сессии (11—12 ноября) приняты: законы о гос. плане экономич. и социального развития УССР и гос. бюджете республики на 1989 г.; постановления о ходе выполнения Гос. плана экономич. и социального развития УССР на 1988 г. и об утверждении отчета об исполнении гос. бюджета УССР за 1987 г. Заслушано и обсуждено сообщение прокурора УССР П. Г. Осипенко о состоянии охраны интересов государства и прав граждан, укреплении законности и обществ. порядка в республике. Рассмотрен ряд запросов депутатов, в т. ч. о проводимой Советом Министров УССР, местными сов. органами работе по размещению промышленной зоны в г. Каневе и благоустройству памятных мест, связанных с жизнью Т. Г. Шевченко; о проблеме уменьшения содержания нитратов в с.-х. продукции; о перспективах реконструкции металлургич. з-да им. Г. И. Петровского в Днепропетровске и др. Утверждены указы Президиума Верх. Совета УССР.

Коммунистическая партия Украины (КПУ) на 1 января 1989 г. насчитывала 3 217 841 члена и 84 380 кандидатов в члены партии (71 684 первичные организации).

Политбюро и Секретариат ЦК КПУ. Члены Политбюро — А. Я. Винник (с декабря 1988 г.), С. И. Гуренко (с октября 1989 г.), И. Г. Гринцов (с октября 1988 г.), Ю. Н. Ельченко, В. А. Ивашко (с января 1988 г.), Е. В. Качаловский, Б. В. Качура, А. И. Корниенко (с октября 1989 г.), В. А. Масол, В. А. Сологуб, В. С. Шевченко. Кандидаты в члены Политбюро — Ю. А. Коломиец, Л. М. Кравчук (с октября 1989 г.), В. Д. Крючков (с октября 1989 г.), Я. П. Погребняк, Г. И. Ревенко (с октября 1989 г.).

Первый секретарь ЦК КПУ — В. А. Ивашко (с сентября 1989 г.), второй секретарь — С. И. Гуренко (с октября 1989 г.), секретари — И. Г. Гринцов (с октября 1988 г.), Ю. Н. Ельченко, Б. В. Качура, Л. М. Кравчук (с октября 1989 г.).

22—23 января 1988 г. на пленуме ЦК КПУ обсужден отчет Политбюро ЦК КПУ о работе по руководству перестройкой и принято соответствующее постановление. Решены орг. вопросы. На пленуме ЦК КПУ (8 апреля) обсуждены задачи партийных организаций республики по осуществлению перестройки средней и высшей школы в соответствии с решениями Февральского (1988 г.) пленума ЦК КПСС. На пленуме (10—11 октября) рассмотрен вопрос о работе по выполнению в республике решений 19-й Всесоюзной конференции КПСС, Июльского и Сентябрьского (1988 г.) пленумов ЦК КПСС и одобрен организационный план по практич. реализации этих решений. Обсужден вопрос о мерах по улучшению продовольственного обеспечения населения республики. Принято постановление об образовании комиссий ЦК КПУ и реорганизации аппарата партийных органов республики. Рассмотрены орг. вопросы. На пленуме (12 декабря) рассмотрен ход выполнения в республике решений 27-го съезда КПСС и заданий пятилетки по повышению эффективности капитального строительства. Утвержден персональный состав комиссий ЦК КПУ.

8 июля 1988 г. в Киеве состоялась республиканская научная конференция, посвященная 70-летию 1-го съезда КП(б)У, организованная Ин-том истории партии при ЦК КПУ, Киевской ВПШ и секцией обществ. наук АН УССР.

3—4 марта 1988 г. в Полтаве состоялся республиканский семинар по актуальным вопросам развития агропромышленного комплекса. Его участники — первые секретари обкомов партии, секретари обкомов, ведающие вопросами агропромышленного комплекса (АПК), председатели облагропромов — рассмотрели вопросы парт. работы по перестройке АПК, интенсификации земледелия и животноводства, социального развития села.

12 ноября в Киеве состоялось республиканское собрание партийно-хозяйств. актива, посвященное вручению республике почетной грамоты ЦК КПСС, Совета Министров СССР, ВЦСПС и ЦК ВЛКСМ за успехи, достигнутые работниками АПК УССР по увеличению произ-ва и закупок продуктов животноводства с октября 1987 г. по июль 1988 г.

Профессиональные союзы республики на 1 января 1989 г. насчитывали 25 754 700 членов (120 684 первичные профорганизации). Пред. республиканского Совета профсоюзов — В. А. Сологуб.

11 июня 1988 г. на 4-м пленуме Укрсовпрофа обсужден отчет его президиума по осуществлению перестройки деятельности профсоюзных организаций республики. На 5-м пленуме (23 ноября) рассмотрен вопрос о работе органов здравоохранения и профсоюзных организаций по выполнению решений партии и правительства о перестройке нар. здравоохранения. Намечены конкретные пути дальнейшего развития нар. здравоохранения в республике.

Ленинский Коммунистический Союз Молодежи Украины (ЛКСМУ) на 1 января 1989 г. насчитывал 5 879 322 члена (75 343 первичные комсомольские организации).

* 16 ноября 1988 г. объединены Иванковский и Чернобыльский районы в один Иванковский р-н (Киевская обл.).

Первый секретарь ЦК ЛКСМУ — А. С. Матвиенко, второй секретарь — В. Н. Мирошниченко, секретари — В. В. Барабаш, С. Н. Вовченко, Т. В. Гончарова, Ю. Д. Соколов.

13 февраля 1988 г. на 3-м пленуме ЦК ЛКСМУ обсуждена работа к-тов комсомола республики по перестройке идейно-нравственного воспитания молодежи. Заслушана информация о реализации критич. замечаний и предложений, высказанных в ходе подготовки и проведения 25-го съезда комсомола Украины. Решены орг. вопросы. На 4-м пленуме (10 сентября) обсужден вопрос о работе к-тов комсомола по обеспечению активного участия молодежи в решении продовольственной проблемы. Решены орг. вопросы.

29 октября 1988 г. в Киеве состоялась встреча руководителей КПУ и правительства республики с комсомольским активом, ветеранами партии и комсомола, посвященная 70-летию ВЛКСМ. *Г. Макаренко.*

Социально-экономическое развитие. Общие экономические показатели развития народного хозяйства. В 1988 г. по большинству осн. показателей достигнуты более высокие, чем в 1987 г., темпы экономич. и социального развития, продолжался дальнейший рост обществ. произ-ва, повышалась его эффективность. Нац. доход увеличился на 3,8% (по плану 2,8%) и составил почти 105 млрд. руб. (в фактич. ценах). Весь его прирост получен за счет роста производительности труда. Продукции промышленности произведено на сумму 157 млрд. руб., что по сравнению с 1987 г. больше на 6 млрд. руб. Продукции с. х-ва получено на 48,7 млрд. руб., что на 1% ниже уровня 1987 г. Прибыль в целом по нар. х-ву возросла на 5,3% (по плану 2,5%). Вместе с тем часть предприятий не выполнили обязательств по поставкам продукции; в ряде отраслей рост заработной платы опережал повышение производительности труда. Возросшие денежные доходы населения не обеспечивались в полной мере товарами и услугами.

Социальное развитие. Численность трудовых ресурсов за год почти не изменилась (57% населения). В процессе интенсификации экономики и перехода на новые условия оплаты труда усилилось межотраслевое перераспределение рабочей силы. Расширялась гос. система управления трудовыми ресурсами. Городскими центрами (63 центра на 1 января 1989 г.) и 361 бюро по трудоустройству, переобучению и профориентации за 1988 г. трудоустроено в нар. х-ве республики 975 тыс. чел. Общая численность рабочих и служащих в УССР составила 20,6 млн., колхозников — 3,7 млн. В кооперативах и инд. трудовой деятельностью было занято 360 тыс. чел.

В 1988 г. прирост денежных доходов населения был выше, чем в целом за два предыдущих года. Среднемесячная заработная плата рабочих и служащих увеличилась за год со 185 руб. до 196 руб., среднемесячная оплата труда колхозников составила 164 руб. (в 1987 г.— 156). Из обществ. фондов потребления население получило выплат и льгот на 29,8 млрд. руб. (на 1,2 млрд. руб. больше, чем в 1987 г.). Повышены минимальные пенсии части колхозников, увеличены средства на развитие здравоохранения и другие социальные нужды.

Общий объем произ-ва товаров нар. потребления за 1988 г. возрос на 2,3 млрд. руб. Однако произ-во продовольственных товаров уменьшилось на 387 млн. руб. (в основном за счет сокращения выпуска сахара-песка). В 1988 г. произведено: мяса (пром. выработка) — 2,7 млн. т, колбасных изделий — 839 тыс. т, животного масла — 440 тыс. т, цельномолочной продукции (в пересчете на молоко) — 6,3 млн. т, растительного масла — 1 млн. т, сахара-песка — 6,1 млн. т, консервов — 4,6 млрд. усл. банок. Розничный товарооборот гос. и кооп. торговли увеличился за год на 4,1 млрд. руб. (в фактич. ценах) и составил 62,4 млрд. руб. В то же время во многих р-нах республики население испытывало трудности в приобретении непродовольственных товаров (телеаппаратуры, мебели, моющих средств и др.).

Производство товаров народного потребления

Виды товаров	1980 г.	1987 г.	1988 г.
Швейные изделия, млрд. руб.	4,6	5,0	5,1
Бельевой и верхний трикотаж, млн. шт.	294	334	346
Ткани всех видов, млрд. м²	...	...	1,2
Обувь, млн. пар	177	187	191
Телевизоры, млн. шт.	2,5	3,1	3,4
Холодильники бытовые, тыс. шт.	702	753	843
Стиральные машины, тыс. шт.	273	457	533
Легковые автомобили, тыс. шт.	...	167	155
Мотоциклы, тыс. шт.	85	111	112

Платных услуг оказано населению на 8,3 млрд. руб., бытовых услуг на 2,6 млрд. руб., или на 16% больше, чем в 1987 г.

В 1987 г. в УССР построена 361 тыс. квартир общей площадью 20,7 млн. м². Улучшены жилищные условия ок. 1,7 млн. чел. Годовое задание по вводу в строй жилья в целом перевыполнено. В 1988 г. обеспеченность жильем в среднем на 1 жителя составила 17,3 м², в т. ч. жилой площадью — 11,4 м². На учете для улучшения жилищных условий в городах и поселках на 1 января 1989 г. состояло 2,4 млн. семей и одиночек.

Различными видами обучения в 1988 г. было охвачено более 20 млн. чел. Среднее образование получили 659 тыс. чел. В дошкольных учреждениях воспитывалось 2,7 млн. чел. Построены общеобразовательные школы на 234,4 тыс. мест, профтехучилища на 13,6 тыс.мест, дошкольные учреждения на 83 тыс. мест. Вузы подготовили 137 тыс. специалистов. Издано 180 млн. экз. книг и брошюр.

Увеличилась обеспеченность населения республики мед. персоналом и поликлиниками. Затраты на охрану труда составили 1,1 млрд. руб. В 1988 г. показатель рождаемости — 14,6%, смертности — 11,6% (против 14,8 и 11,4 в расчете на 1 тыс. населения в 1987 г.). Снизилась младенческая смертность с 14,5 в 1987 г. до 13,9 в 1988 г.(умершие в возрасте до года на 1000 родившихся). Расширилась сеть санаториев и учреждений отдыха, число мест в них превысило 700 тыс.

Затраты на природоохранные мероприятия составили ок. 2 млрд. руб. На 0,6 млн. т, или на 5%, сократились загод выбросы вредных веществ в воздушный бассейн. Вместе с тем в Мариуполе, Запорожье, Донецке, Днепропетровске, Одессе, Коммунарске, Днепродзержинске и Кривом Роге вредное воздействие предприятий на экологич. обстановку практически не снизилось.

Научно-технический прогресс. Совершенствование управления и хозяйственного механизма. В 1988 г. — первом году работы в соотв. с Законом о гос. предприятии (объединении) в условиях хозрасчета и самофинансирования работали 2,7 тыс. пром. предприятий (св. 50% занятых в пром-сти, ими произведено ок. 60% продукции и достигнуты лучшие экономич. показатели). В с. х-ве в новых условиях работали 427 колхозов, 155 совхозов, 433 межхозяйств. предприятия. Развивались арендные отношения. Арендаторам передано 5,4 млн. га пашни, или 16,9% от всей площади пашни колхозов и совхозов, св. 11% поголовья крупного рог. скота, 12,4% поголовья свиней. Численность работников, занятых в арендных коллективах, на 1 декабря 1988 г. составляла 338 тыс. чел. Возросло число кооперативов, ими за год реализовано продукции и оказано услуг на сумму св. 850 млн. руб.

В 1988 г. расходы на науку из гос. бюджета по сравнению с 1987 г. увеличились на 18,7%. Проведены испытательные полеты сверхтяжелого транспортного самолета Ан-225 «Мрія» (грузоподъемность 250 т). Освоено произ-во 1042 новых видов промышленных изделий, в т. ч. в машиностроительном комплексе — 730 наименований. В промышленности введено 1,7 тыс. механизированных и автоматич. линий. За счет внедрения достижений науки и техники в промышленности сэкономлено ок. 800 млн. руб. В агропромышленном комплексе доля площадей, возделываемых по интенсивным технологиям, увеличилась и составила в возделывании озимых культур 59%, кукурузы на зерно— 86%, сах. свеклы — 93%, подсолнечника — 71%. Вместе с тем госзаказ по поставкам важнейших видов новой продукции реализован лишь на 85%. Снизилось число внедренных новых прогрессивных технологич. процессов, станков с ЧПУ, промышленных роботов. На технич. перевооружение и реконструкцию действующих предприятий использовано 6,8 млрд. руб. гос. капитальных вложений (в 1987 г.— 6,5 млрд. руб.).

Ресурсосбережение. В процессе интенсификации произ-ва улучшились показатели ресурсосбережения. Материалоемкость нац. дохода за 1988 г. снижена на 1,8%, металлоемкость — на 2%, энергоемкость — на 3,1%. В нар. х-ве сэкономлено ок. 5 млн. т топливно-энергетич. ресурсов, в машиностроении — 900 тыс. т металла, в строительстве — св. 80 тыс. т проката черных металлов, ок. 450 тыс. т цемента. Увеличилось использование вторичных ресурсов. Вместе с тем потери от отходов материальных ресурсов практически не снизились. Стоимость неустановленного оборудования составила св. 2 млрд. руб., в т. ч. импортного — ок. 0,7 млрд. руб.

Промышленность. Произ-во пром. продукции возросло в 1988 г. на 4%, в т. ч. средств произ-ва — на 3,8%. Производительность труда в пром-сти повысилась на 5%. В 1988 г. обеспечено опережающее развитие машиностроительного комплекса. Между тем гос. заказ по вводу большинства осн. видов машин и оборудования не выполнен. Ниже установленных заданий было произ-во сырьевых химич. продуктов.

Производство отдельных видов промышленной продукции

Виды продукции	1980 г.	1987 г.	1988 г.
Электроэнергия, млрд. кВт·ч	296	281	297
Уголь, млн. т	215,1	211,5	192
Готовый прокат черных металлов, млн. т	36	39,3	40,0
Сталь, млн. т	...	...	56,5
Трубы стальные, млн. т	6,3	7,0	7,1
Промышленные роботы, тыс. шт.	—	1,8	0,9
Приборы, средства автоматизации и запасные части к ним, млрд. руб.	0,9	1,3	1,4
Средства вычислительной техники и запасные части к ним, млрд. руб.	0,55	1,3	1,6
Сельскохозяйственные машины, млн. руб.	681	1100	1,9
Экскаваторы, тыс. шт.	9,9	10,6	11,5
Минеральные удобрения (в пересчете на 100% питательных веществ), млн. т	4,1	5,7	5,6
Химические волокна и нити, тыс. т	161	175	192
Бумага, тыс. т	209	320	343
Картон, тыс. т	347,5	549	567
Шифер (асбоцементные листы), млрд. усл. плиток	1,1	1,4	1,4
Асбоцементные трубы и муфты, тыс. км усл. труб	11,8	16,3	17,1

Агропромышленный комплекс (АПК). На начало 1989 г. в УССР насчитывалось 7908 колхозов и 2551 совхоз, 578 межхозяйств. предприятий. Валовая продукция с. х-ва составила 48,7 млрд. руб., что на 1% ниже уровня 1987 г.

Продукция животноводства увеличилась на 1 млрд. руб., продукция растениеводства сократилась на 1,5 млрд. руб. Производительность труда (обществ. произ-во) возросла за год на 2%. Прибыль колхозов, совхозов и межхозяйств. предприятий по всем видам деятельности за год составила 5,9 млрд. руб. (на 646 млн. руб. меньше, чем в 1987 г.).

Растениеводство. В 1988 г. валовой сбор зерновых культур в связи с неблагоприятными погодными условиями составил 47,4 млн. т.

Производство основных продуктов растениеводства
(во всех категориях хозяйств, млн. т)

	1981—1985 гг. (в среднем за год)	1986—1988 гг. (в среднем за год)	1987 г.	1988 г.
Зерно	39,3	46,9	50,2	47,4
Сах. свекла (фабричная)	43,9	46,9	49,7	48,1
Подсолнечник	2,3	2,7	2,7	2,8
Картофель	20,0	17,9	18,9	13,5
Овощи	7,4	7,7	8,1	7,3
Плоды и ягоды	3,2	2,5	2,1	2,2

Животноводство. Произ-во мяса за год возросло на 1,6%, молока и шерсти — на 3%, яиц — на 1%. Вместе с тем снизилось произ-во мяса в Донецкой, Харьковской, Херсонской, Полтавской областях, яиц — в 8 областях. Средний удой молока от одной коровы в колхозах, совхозах и межхозяйств. предприятиях составил 2876 кг (на 121 кг больше, чем в 1987 г.). Государству продано (в живом весе) 4,8 млн. т скота и птицы (в 1987 г. — 4,6 млн. т), 18 млн. т молока, 10,9 млрд. шт. яиц.

Поголовье продуктивного скота
(на начало года, млн.)

	Все категории хозяйств			В том числе у населения	
	1981 г.	1988 г.	1989 г.	1988 г.	1989 г.
Крупный рогатый скот	25,4	26,0	25,6	3,60	3,61
в т. ч. коровы	9,3	8,6	8,6	2,19	2,19
Свиньи	19,9	19,3	19,5	4,47	4,77
Овцы и козы	9,1	9,3	9,2	0,99	1,07

На 1 января 1989 г. в личных подсобных х-вах населения несколько возросло поголовье скота. В то же время по данным выборочного обследования на 1 октября 1989 г. 50% семей колхозников и 86% работников совхозов не имели коров.

Производство продуктов животноводства
(по всем категориям хозяйств)

	1981—1985 гг. (в среднем за год)	1986—1988 гг. (в среднем за год)	1987 г.	1988 г.
Мясо (в убойном весе), млн. т	3,7	4,2	4,1	4,3
Молоко, млн. т	21,9	23,8	23,4	24,3
Яйца, млрд. шт.	16,0	17,4	17,2	17,6
Шерсть (в физическом весе), тыс. т	28,0	29,5	28,9	29,9

Материально-техническая база АПК. Капитальные вложения на развитие АПК составили в 1988 г. 9,2 млрд. руб. Из этих средств 7,0 млрд. направлено на развитие с. х-ва, 0,8 млрд. руб.— в перерабатывающие отрасли. Х-вам Госагропрома УССР поставлено 5,2 млн. т минеральных удобрений (в 100-процентном исчислении питательных веществ), более 30 тыс. тракторных плугов, 29 тыс. комбайнов и др. техники. Введены в действие мощности по произ-ву сахара, кондитерских изделий, мяса, цельного молока, сыра, сухого молока, растительного масла, плодоовощных консервов и др. продукции. Построены хранилища для картофеля, овощей и фруктов емкостью 319 тыс. т единовременного хранения.

Капитальное строительство. В 1988 г. введены в действие основные фонды стоимостью 27 млрд. руб., в т. ч. производственные — 19,2 млрд. руб. Из 105 объектов госзаказа пусковой программы производств. строительства сданы в эксплуатацию 75. Вступили в строй турбины № 5 на Запорожской АЭС, № 3 на Южно-Украинской АЭС, № 1 и № 2 на Южно-Украинском гидроэнергокомплексе в Николаевской обл., № 3 на Харьковской ТЭЦ-5, мощности по произ-ву проката черных металлов, стальных труб, металлокорда и др. продукции металлургич. комплекса, мощности по произ-ву 359 тыс. электродвигателей переменного тока, 245 металлорежущих станков, 270 кузнечно-прессовых машин, 190 пром. роботов и др. Увеличены мощности по произ-ву продукции в химико-лесном комплексе, в строительном комплексе, в легкой пром-сти.

Внешнеэкономические связи. Мин-ва, ведомства, предприятия и организации республики имели в 1988 г. экономич. связи более чем со 120 зарубежными странами. Расширялись новые формы связей. На территории республики образовано 9 совм. предприятий и 3 междунар. объединения. *Л. Корецкий.*

Академия наук Украинской ССР основана в 1918 г. На 1 января 1989 г. в составе АН было 159 действит. членов (академиков) и 197 членов-корреспондентов. Президент АН УССР — Б. Е. Патон.

В АН УССР — 3 секции, объединявшие на 1 января 1989 г. 13 отделений с 83 науч. учреждениями. В них работали 18,5 тыс. науч. работников, в т. ч. 1672 доктора и ок. 10 тыс. кандидатов наук. В системе академии — 2 межотраслевых научно-технич. комплекса, 7 научно-технич. комплексов, 10 инженерных центров, 85 предприятий и организаций опытно-производств. базы. Имеется 6 науч. центров, объединяющих науч. учреждения по региональному признаку.

Деятельность в 1988 г. Научные исследования в учреждениях АН УССР проводились по 1613 темам, завершены исследования по 336 темам. В нар. х-во внед-

рены 2,3 тыс. разработок (их экономич. эффект превышает 1,2 млрд. руб.). Объем работ, выполненных в 1988 г. предприятиями и организациями опытно-производственной базы АН УССР, составил 247 млн. руб. В зарубежных странах запатентовано 55 изобретений, подписано 40 лицензионных соглашений на использование разработок учреждений АН УССР иностр. фирмами и организациями. Авторскими свидетельствами СССР защищено 2,9 тыс. изобретений. Зарегистрированы 2 науч. открытия.

В 1988 г. проведены 3 сессии Общего собрания АН УССР. 15 января состоялись выборы в состав АН УССР, на которых избрано 27 новых действит. членов и 42 члена-корреспондента АН УССР. На собрании 29—31 марта рассмотрены итоги работы академии в 1987 г. и направления перестройки деятельности науч. учреждений в свете решений 27-го съезда КПСС и последующих пленумов ЦК КПСС. Избран новый состав Президиума АН УССР (президентом АН УССР вновь избран академик Б. Е. Патон). Общее собрание приняло решение о разделении отделения математики и кибернетики АН УССР на отделение математики и отделение информатики, вычислительной техники и автоматизации. Внесены поправки в устав АН УССР, в положение об отделении АН УССР и устав н.-и. ин-та АН УССР. На общем собрании АН УССР (18 ноября) заслушан доклад президента АН УССР Б. Е. Патона об основных задачах по выполнению в АН УССР решений 19-й Всесоюзной конференции КПСС. Намечены конкретные меры по укреплению и развитию приоритетных направлений фундаментальных исследований, коренной перестройке и подъему обществ. наук, повышению их уровня и практич. отдачи.

Учреждениями АН УССР проведены в 1988 г. 44 всесоюзных и республиканских науч. форума. Среди них — 4-я Всесоюзная конференция по управлению в механических системах, 24-я Всесоюзная астрономич. конференция, 1-й Всесоюзный съезд инженеров-геологов, гидрогеологов и геокриологов, всесоюзные конференции «Коагулянты и флокулянты в очистке природных и сточных вод», «Экономико-правовые проблемы перестройки хозяйственного механизма», республиканские конференции «Актуальные вопросы коммунистического воспитания в условиях перестройки», «Двуязычие и многоязычие как характерная особенность общественно-политической и культурной жизни советского общества» и др.

В 1988 г. АН УССР выпущено св. 660 названий науч. книг и брошюр общим объемом 9,2 тыс. учетно-издат. листов. Выпущено 380 номеров (4055 учетно-издат. листов тиражом 1045 тыс. экземпляров) 47 науч. журналов.

Результаты фундаментальных и прикладных исследований в области естественных и технич. наук нашли отражение в монографиях «Солитоны в молекулярных системах» А. Давыдова, «Цилиндрические магнитные домены и их решетки» В. Барьяхтара, «Многокомпонентные щелочные оксидные системы» А. Бережного, в коллективных трудах «Физическая химия неорганических материалов» (в 3 тт.) под ред. В. Еременко, «Физические основы импульсного упрочнения сталей и чугуна», «Химия ациклических соединений двухкоординированного фосфора», «Механизмы действия анксиолитических, противосудорожных и снотворных средств» и др. Продолжалось издание многотомных серий «Литосфера Центральной и Восточной Европы», «Фауна Украины» и др. Среди общественно-политич. изданий — книги, посвященные социальным и экономич. задачам перестройки: «Социальные факторы ускорения научно-технического прогресса», «Аграрный ресурсный потенциал Украинской ССР», «Право и общественный прогресс в социалистическом обществе» и др. В числе актуальных историко-философских исследований — «Личность в буржуазном обществе: тенденция 80-х годов», «Православие и современность» и др.

В 1988 г. 2 сотрудника АН УССР удостоены Ленинской премии, 11 — Гос. премии СССР, 46 — Гос. премий УССР в обл. науки и техники, а также в обл. литературы, журналистики, искусства и архитектуры и за выдающиеся достижения в труде. *В. Палий.*

Культурная жизнь. Литература и литературоведение. Проблемы совр. перестройки общества, исторические судьбы народа, сложный духовный мир современника — таковы темы новых произведений укр. прозаиков. Среди них — романы «Огнесмех» О. Бердника, «Перепелиная ночь» Н. Братана, «Ранний тернъ» А. Васильківского, «Подолье — колыбель и судьба» Б. Грищука, «Квартиранты» Н. Колесника, «Акция „Шталаг-325“» Е. Куртяка, «Ревучий» С. Плачинды, «Плач флоярь» О. Сливинского, «Третья Рота» В. Сосюры, сб. повестей «Боги для продажи: городские истории» А. Димарова, «Большая Медведица» В. Захарченко, книга свидетельств «Чернобыль. Дни испытаний».

В книгу «Вечная загадка любви» вошли произведения из литературного наследия Г. Тютюнника и воспоминания о нем. В повести А. Деко «Соловьи поют на рассвете» воссоздан образ укр. поэта-романтика В. Забилы. Историческому прошлому Украины посвящены роман «Измена, или Как стать властелином» Р. Иванченко, повести «Когда говорят фальконеты» Ю. Хорунжего, романы «Полынь черная, мак горький» Г. Колисныка, «Кинбурн» А. Глушко, повесть «Борис Петрович Жадановский» И. Шкаровской. Роман «Красный водоворот» Ю. Бурляя —2-я часть дилогии, посвященной героям Таращанско-Звенигородского восстания 1918—19 гг. против немецких оккупантов.

Раздумья о судьбах родного народа и всего человечества, о месте человека в сложном совр. мире, о его духовных исканиях, тревогах определяют содержание новых книг лирики укр. поэтов. Среди них — «Колодец» В. Базилевского, «Цвет багряный» П. Бибы, «Белый день» М. Влад, «Зеленый день» В. Голобородько, «Ранняя ласточка» В. Диденко, «Храм солнца» И. Драча, «За годом год» Н. Ильницкого, «Время творить» Р. Качуринского, «Голос дождя» С. Короненко, «Монолог» К. Курашкевича, «Карбивия» Р. Лубкивского, «Ключ» И. Малковича, «Порог» П. Мовчана, «Мелодия высокой травы» А. Мястковского, «Семь» Б. Олейника, «Добротворцы» Ю. Петренко, «Праздник калины» Г. Светличной, «Гармония» Л. Скирды, «Судьба молнии» Н. Удовиченко, «Один, прощальный зов журавля» М. Шевченко, «Барвинковая седина» А. Ющенко и др. Изданы поэтические антологии: «Золотослов. Поэтический космос Древней Руси», «Украинская поэзия XVII в. (первая половина)».

Библиотека драматургии пополнилась томами избр. произведений А. Коломийца, А. Пидсухи, сб. пьес «Надеяться» Ю. Щербака, сб. «Современная драматургия».

Продолжалось издание классики в сериях «Библиотека украинской литературы», «Дніпро», «Вершины мировой литературы». В 1988 г. вышли в свет книги писателей, репрессированных в период культа личности Сталина, в т. ч. Н. Филянского, Е. Плужника и др.

В переводе на укр. яз. изданы произведения писателей народов СССР — И. Авижюса, В. Богомолова, В. Нурулина, Г. Панджикидзе, Ю. Рытхэу, Ю. Туулика, А. Чака, а также зарубежных авторов — Абэ Кобо, Дж. Апдайка, Э. Золя, Т. Кампанеллы, Д. Леопарди, Лукреция, Т. Мора и др.

Укр. литературоведение пополнилось фундаментальным исследованием «История украинской литературной критики. Дооктябрьский период». Вышел в свет 1-й том Украинской литературной энциклопедии. Проблемы истории дооктябрьской классики освещены в статьях и очерках сб-ков «Письменность Киевской Руси и становление украинской литературы», «В семье вольной, новой» (вып. 4), исследованиях «Общность и своеобразие. Украинская литература в контексте европейского литературного процесса» Д. Наливайко, «Украинская романтическая проза 20—60-х годов XIX в.» Е. Нахлика, «Иван Франко как исследователь древней украинской литературы» В. Микитася, «Личность и общество в украинской лирике конца XIX — начала XX в.» Л. Голомб. Среди монографий — книги «Тарас Шевченко» Г. Недилько, «Борис Гринченко» А. Погрибного и др. В сб. «Возле мужественного света» Д. Павлычко вошли литературно-критические статьи, очерки, эссе о М. Шашкевиче, Т. Шевченко, Ю. Федьковиче, С. Руданском, И. Франко, М. Рыльском и др.

Вопросы развития укр. сов. литературы затрагиваются в книгах «Романтическое стилевое течение в украинской советской поэзии 20—30-х годов» Ю. Ковалива, «Романтический эпос» М. Наенко, «Максим Рыльский — мастер украинского классического стиха» Н. Костенко, «Евгений Плужник» Л. Скирды, «Александр Довженко и фольклор» О. Поляруша, «Юрий Яновский» В. Панченко, сб-ке научных трудов укр. и болг. славистов «Украинско-болгарские культурные взаимосвязи XX в.».

Проблемы совр. литературного процесса рассмотрены в исследованиях «Постичь день сущий» В. Здоровеги (о произведениях, создаваемых на стыке беллетристики, документалистики, публицистики), «Что доказано жизнью. Актуальные проблемы литературы и литературной критики» Р. Громяка, «В измерениях времени» И. Ильницкого, «Проза монументального историзма» М. Стрельбицкого, «Лирический эпос Олеся Гончара» Т. Хомяк, в литературных портретах «Дмитро Белоус» Н. Томенко, «Анатолий Морозз» В. Марко, «Иван Драч» А. Ткаченко и др. Вышли сборники-ежегодники «Литературная панорама, 1987», «Литература. Дети. Время. 1988» (вып. 13).

Исследованию зарубежной литературы, особенностей ее развития на совр. этапе посвящены труды «Философская поэзия американского романтизма» С. Павлычко, «Христо Ботев» М. Гольберга, «Английский психологический роман XX в.» Н. Жлуктенко, «Вечные книги» С. Гречанюка. Теоретические проблемы литературоведения освещены в монографии «Поэтика как система» Н. Кодака.

Гос. премия УССР им. Т. Г. Шевченко в 1988 г. присуждена В. Шевчуку — за роман-триптих «Три листка за окном», И. Дзеверину, М. Бериштейну, Н. Вишневской, Б. Деркачу, А. Засенко, А. Мишаничу, Ф. Погребенщику, М. Яценко — за разработку науч. принципов, составление, подготовку текстов собр. соч. И. Франко в 50 тт. Премии им. Леси Украинки удостоен В. Близнец (посмертно) — за повести «Звук паутинки», «Земля светлячков», «Женя и Синько» и др. произведения, вошедшие в двухтомник его «Избранных произведений», изданный в 1983 г. Премия им. П. Тычины («Чувство семьи единой») присуждена В. Швецу — за сб. стихов «Надежды» и повесть «Письма в окопы»; премия им. М. Рыльского — Н. Лукашу — за переводы на укр. яз. «Фауста» И. В. Гёте, «Декамерона» Дж. Боккаччо, «Трагедии человека» И. Мадача, пьес Лопе де Веги, стихов Г. Аполлинера, Ф. Гарсии Лорки, Ф. Шиллера, Р. Бёрнса. Премией им. А. Белецкого (в обл. критики) отмечены Г. Сивоконь и А. Федорук, а также посмертно — Л. Коваленко и М. Малиновская. *П. Хропко.*

Театр. В 1988 г. на Украине работали 89 театров: 43 драматич. (29 украинских, 14 русских), 7 оперных, 2 музкомедии, 1 оперетты, 7 ТЮЗов, 27 кукольных, 1 театр мимики и жеста «Радуга», 1 театр «Дружба».

В 1988 г. 7 творческих коллективов УССР (Киевский академич. театр им. И. Франко, Харьковский академич. театр им. Т. Шевченко, Винницкий театр им. Н. Садовского, Севастопольский театр им. А. Луначарского, Сумской театр им. М. Щепкина, Одесский академич. театр оперы и балета, Одесский театр муз. комедии) продолжали работу в условиях комплексного театрального эксперимента по совершенствованию управления и повышению эффективности деятельности театров.

Репертуар театров, работающих в условиях эксперимента, пополнился рядом новых спектаклей. В их числе — «Каменный властелин» Л. Украинки (реж. С. Данченко), «Рождественская ночь» по Н. Гоголю (реж. И. Афанасьев), «Мазепа» Ю. Словацкого (реж. В. Зентарский, ПНР), «Женский стол в „охотничьем зале“» В. Мережко (реж. Б. Эрин) в Киевском академич. укр. драм. театре им. И. Франко; «Крестный отец» по М. Пьюзо (пьеса З. Сагалова, реж. А. Беляцкий), «Железный занавес» В. Котенко (реж. А. Беляцкий) в Харьковском академич. укр. драм. театре им. Т. Шевченко; «Театр» М. Фрейна (реж. В. Петров), «Отравленная туника» Н. Гумилёва (реж. В. Кулагин) в Севастопольском русск. драм. театре им. А. Луначарского; «Плаха» по Ч. Айтматову (реж. В. Селезнев), «Бинднжник и король» по И. Бабелю (реж. В. Селезнев), «Скамейка» А. Гельмана (реж. Н. Кондратюк) в Винницком укр. муз.-драм. театре им. Н. Садовского; «Завтрак с неизвестными» В. Дозорцева (реж. А. Тараскин), «Старая актриса на роль жены Достоевского» Э. Радзинского (реж. А. Тараскин) в Сумском театре драмы и муз. комедии им. М. Щепкина. Глубиной трактовки отмечены спектакли, поставленные С. Данченко, А. Беляцким, В. Петровым и др. Однако в целом работы театров, участвующих в эксперименте, еще не позволяют говорить о рождении принципиально новых сценических идей.

Активизации театральной жизни УССР в немалой степени способствовали малые сцены (в 1988 г. работали 22 малые сцены в 21 театре), к-рые стали экспериментальной лабораторией театра. Поиски новых способов общения со зрителем привели к созданию на малых сценах необычных по форме спектаклей, в которых проявилась творческая фантазия молодых режиссеров. Среди них — В. Балкашинов (Днепропетровск), Г. Касьянов (Чернигов), В. Иваницкий (Кривой Рог), И. Лучинкин (Одесса) и др. В 1988 г. был проведен республиканский смотр работ малых сцен драм. театров. Диплома 1-й степени удостоен спектакль «Дорогая Елена Сергеевна» Л. Разумовской (реж. А. Беляцкий) Харьковского академич. укр. драм. театра им. Т. Шевченко, диплом 2-й степени присужден спектаклю «Память» Б. Олейника (реж. И. Афанасьев) Киевского академич. укр. драм. театра им. И. Франко, дипломами 3-й степени отмечены спектакли «Красный уголок» М. Розовского (реж. В. Басель) Одесского русского драм. театра им. А. Иванова и «Эзоп» Г. Фигейреду (реж. В. Денисенко) Запорожского ТЮЗа. Заключительный показ лучших спектаклей малых сцен состоялся в г. Ровно, где была проведена научно-практич. конференция «Малые сцены: проблемы и перспективы».

Учитывая возросшую гражданскую активность совр. зрителя, театральные коллективы Украины совершенствовали репертуар. Большой интерес был проявлен к постановкам по произведениям М. Булгакова, Ч. Айтматова, А. Рыбакова. В 1988 г. зрители познакомились со спектаклями: «Мастер и Маргарита» по М. Булгакову (реж. А. Барсегян) в Харьковском академич. русск. драм. театре им. А. С. Пушкина, «Дети Арбата» по А. Рыбакову в Черновицком укр. муз.-драм. театре им. О. Кобылянской (реж. П. Колесник), в Херсонском укр. муз.-драм. театре (реж. А. Канцедайло), в Запорожском укр. муз.-драм. театре им. Н. Щорса (реж. А. Король), во Львовском академич. укр. драм. театре им. М. Заньковецкой (реж. А. Бабенко), «Плаха» по Ч. Айтматову в Волынском укр. муз.-драм. театре им. Т. Шевченко (реж. М. Ильяшенко), в Житомирском укр. муз.-драм. театре им. И. Кочерги (реж. В. Толок); «Собачье сердце» по М. Булгакову в Ворошиловградском муз.-драм. театре (реж. С. Криль), в Донецком обл. русском драм. театре (реж. П. Бойко).

Совр. укр. драматургия занимала весьма скромное место в репертуаре театров УССР в 1988 г. В числе новых постановок — «Железные солдаты» В. Босовича (реж. В. Ганчо) в Николаевском русском драм. театре им. В. Чкалова, в Волынском укр. муз.-драм. театре им. Т. Шевченко (реж. М. Ильяшенко), в Ворошиловградском муз.-драм. театре (реж. В. Московченко); «Расследование» Ю. Щербака (реж. Б. Сусловский) во Львовском академич. укр. драм. театре им. М. Заньковецкой и др. В Запорожском укр. муз.-драм. театре восстановлен спектакль «В степях Украины» А. Корнейчука (реж. К. Параконьев), в Одесском укр. муз.-драм. театре им. Октябрьской революции поставлен спектакль «Зона» М. Кулиша (реж. К. Пивоваров).

В постановках укр. классики театры республики добивались ее современного звучания. Состоялись премьеры спектаклей «За двумя зайцами» М. Старицкого (реж. В. Туманов) в Одесском укр. муз.-драм. театре им. Октябрьской революции; «Сватанье на Гончаровке» Г. Квитки-Основьяненко (реж. С. Рощин) в Кировоградском укр. муз.-драм. театре им. М. Кропивницкого; «Сто тысяч» И. Карпенко-Карого (реж. В. Аверченко) в Донецком укр. муз.-драм. театре им. Артема; «Гайдамаки» Т. Шевченко (реж. Ф. Стригун) во Львовском академич. укр. драм. театре им. М. Заньковецкой и др.

В числе других спектаклей, поставленных в 1988 г. по произведениям отечеств. и зарубежной классики,— «Чайка» А. Чехова (реж. Ю. Щербаков) в Сумском театре для детей и юношества, «Старик» М. Горького (реж. Г. Царев) в Киевском академич. русском драм. театре им. Л. Украинки; «Борис Годунов» А. С. Пушкина (реж. В. Аверченко) в Донецком ТЮЗе; «Сирано де Бержерак» Э. Ростана (реж. О. Натяжной) в Кировоградском укр. муз.-драм. театре им. М. Кропивницкого; «Привидения» Г. Ибсена (реж. В. Тимошин) в Ворошиловградском муз.-драм. театре; «Федра» Ж. Расина (реж. А. Бабенко) во Львовском академич. укр. драм. театре им. М. Заньковецкой и др.

Значительное место в репертуаре года занимали постановки по пьесам совр. сов. драматургов. Были поставлены спектакли: «Перламутровая Зинаида» М. Рощина (реж. В. Петров) в Киевском академич. русском драм. театре им. Л. Украинки; «Я стою у ресторана» Э. Радзинского (реж. Л. Садовский) в Харьковском академич. русском драм. театре им. А. Пушкина; «Последний журавль» А. Дозорцева (реж. П. Колесник) в Черновицком укр. муз.-драм. театре им. О. Кобылянской; «Звезды на утреннем небе» А. Галина (реж. С. Чулков) в Днепропетровском укр. муз.-драм. театре им. Т. Шевченко; «Ночные карлики и Антигона» («Дорогая Елена Сергеевна») Л. Разумовской (реж. В. Оглоблин) в Киевском Молодежном театре; «Святой и грешлоблин) в Киевском Молодежном театре; «Святой и грешлоблин) в Киевском Молодежном театре; «Святой и грешл

ный» М. Ворфоломеева (реж. В. Грипич) в Черниговском укр. муз.-драм. театре им. Т. Шевченко и др.

Совр. зарубежная драматургия представлена в 1988 г. в репертуаре театров Украины новыми спектаклями: «Кровавая свадьба» Ф. Гарсиа Лорки (реж. И. Беднарик, ЧССР), «Цена» А. Миллера (реж. К. Дубинин) в Киевском театре им. Л. Украинки; «Любовь под вязами» Ю. О'Нила (реж. И. Пеккер) в Ворошиловградском муз.-драм. театре; «Ужасные родители» Ж. Кокто (реж. М. Владимиров) в Крымском академич. русском драм. театре им. М. Горького и др.

Свой вклад в развитие театральной жизни республики внесли и театры-студии. В 1988 г. в УССР их насчитывалось ок. 50. В Одессе созданы Театр-студия юмора и сатиры (худ. руководители Г. Голубенко, В. Хант) и театр-студия поэзии и драмы. Во Львове спектаклем «Сад нетающих скульптур» по мотивам произведений поэтессы Л. Костенко (реж. В. Кучинский) начал работу молодежный укр. театр-студия, на сцене которого выступают молодые артисты театра им. М. Заньковецкой.

В 1988 г. театры Украины приняли участие в республиканском смотре спектаклей по пьесам болгарских драматургов (проводился в рамках 3-го фестиваля драматич. искусства НРБ в СССР).

В Кишиневе состоялся фестиваль театрального искусства УССР и Молд. ССР «Флорар». Украину представляли Киевский театр им. И. Франко, показавший спектакль «Визит старой дамы» Ф. Дюрренматта (этот спектакль признан победителем фестиваля), Львовский театр им. М. Заньковецкой («Бесталанная» И. Карпенко-Карого), Ивано-Франковский театр им. И. Франко («Плаха» по Ч. Айтматову), Харьковский театр им. Т. Шевченко («Дорогая Елена Сергеевна» Л. Разумовской), Киевский эксперимент. театр-студия под рук.В. Пилипенко («Железные солдаты» В. Босовича).

24—25 октября в Москве были проведены Дни Союза театр. деятелей УССР. Был показан спектакль Запорожского ТЮЗа «Эзоп» Г. Фигейреду, состоялись встречи с ведущими артистами республики, демонстрировались выставки «Сценография Украины», «Костюм и сцена».

Тернопольский обл. театр кукол принял участие в фестивале театров кукол, состоявшемся в ПНР. Киевский театр-студия «Гротеск» был удостоен диплома на Всемирном фестивале театров-студий в Каире (за спектакль «Иосиф Швейк против Франца Иосифа» по К. Чапеку, реж. В. Левит). На фестивале молодежного творчества «Радуга-88» (Благоевград, НРБ) дипломом отмечен Киевский эксперимент. театр-студия под рук. В. Пилипенко (за спектакли «Плаха» и «Ромео и Джульетта»). Киевский театр им. И. Франко выезжал в ПНР и показал в Кракове «Энеиду» И. Котляревского, «Дядю Ваню» А. Чехова, «Память» Б. Олейника.

Лауреатами премии им. А. Корнейчука в 1988 г. стали драматург В. Врублевская и театр. художник Д. Лидев.

Звание «Народный артист СССР» в 1988 г. присвоено реж. С. Данченко (Киев). Звание «Народный артист УССР» присвоено реж. Э. Митницкому (Киев), актерам Л. Хоролец, В. Плотниковой (Киев), Б. Козаку (Львов).

А. Поспелов.

М у з ы к а. После реконструкции Гос. театр оперы и балета УССР им. Т. Г. Шевченко открылся возобновленной постановкой оперы Н. В. Лысенко «Тарас Бульба» (дирижер С. Турчак, реж. Н. Смолич). Была показана новая сценическая интерпретация оперы Г. Майбороды «Милана» (дирижер С. Турчак, реж. И. Молостова, художник Ф. Нирод). Свет рампы увидели произведения молодых укр. авторов: в Киевском театре оперетты состоялась премьера мюзикла «Чертенок» В. Ильина (реж. Е. Негреску), в Одесском театре музкомедии — «Сказки Пушкина» И. Юсима (реж. Ю. Альшиц, дирижер В. Габедов).

Музыкальные театры республики продолжали освоение новых произведений сов. композиторов: в Одессе состоялась премьера балета В. Овчинникова «Война и мир» (балетмейстер В. Смирнов-Голованов, дирижер И. Шаврук, художник Ф. Нирод), в Харькове — детской оперы Б. Кравченко «Ай, да Балда» (дирижер Л. Джурмий, реж. И. Черничко, художник В. Кравец). В числе новых постановок произведений отечеств. и зарубежной классики — оперы «Чио-Чио-сан» Дж. Пуччини (дирижер М. Шпак, реж. В. Бузин, художник В. Архипов) в Днепропетровске, «Директор театра» В. А. Моцарта (дирижер Я. Скибинский), «Аида» Дж. Верди (дирижер Я. Скибинский, реж. В. Лукашов, художник Л. Братченко), а также «Вечер балета» на муз. П. Чайковского, Ш. Гуно и др. (балетмейстеры Н. Рыженко и М. Лиепа) в Харькове. Детский муз. театр поставил оперу «Иоланта» П. Чайковского (дирижер Е. Дущенко). В Одессе состоялась премьера оперы Ш. Соколаи «Кровавая свадьба» (дирижер И. Шаврук, реж. А. Почиковский, художник Т. Швец).

Были проведены традиционные всесоюзные фестивали искусств «Киевская весна» и «Золотая осень», а также республиканский фестиваль хорового и песенного искусства «Певческое поле».

Балетная труппа Киевского театра оперы и балета гастролировала в Японии, Гос. ансамбль танца УССР им. П. Вирского — в США, Гос. капелла бандуристов — в Канаде.

Гос. премии УССР им. Т. Г. Шевченко в 1988 г. присуждены солистке Киевского театра оперы и балета М. Стефюх и солистке Гос. укр. нар. хора им. Г. Веревки Н. Матвиенко. Республиканскую премию им. Н. В. Лысенко получила певица Э. Акритова.

В 1988 г. звания «Народный артист СССР» удостоена солистка Киевского театра оперы и балета Г. Ципола, звания «Народный артист УССР» — Р. Бабич, Н. Балема, В. Бесфамильнов, Н. Гнатюк, М. Скорик, В. Турец. Звание Героя Социалистич. Труда присвоено С. Турчаку (скончался 23 октября 1988 г.).

М. Беляева.

К и н о. В 1988 г. исполнилось 60 лет со дня основания Киевской ордена Ленина к/ст художеств. фильмов им. А. П. Довженко, работы которой отмечены 53 призами и дипломами 34 междунар. кинофестивалей, а также наградами 50 всесоюзных и 47 республиканских кинофестивалей и смотров. Наибольшее число почетных междунар. наград завоевали фильмы «Тени забытых предков» (1964) и «Белая птица с чёрной отметиной» (1971).

Среди новых работ студии — снятый совм. с ЦСДФ художественно-публицистич. фильм «Порог» — вторая кинокартина дилогии о трагедии 1986 г. в Чернобыле (авторы сценария В. Шовкошитный, Л. Сирота, В. Розумный, А. Демидов, М. Назаренко, В. Грабовский, реж. Р. Сергиенко, операторы А. Коваль, В. Бердашкевич, В. Евтушенко, К. Дурнов, Г. Епифанов и др.). В основу многих новых художеств. фильмов положены литературные произведения. Кинокартина «Зона» (авторы сценария И. Драч, Н. Мащенко, режиссеры Н. Мащенко, С. Шахбазян, оператор А. Шумович) снята по одноименной пьесе укр. драматурга Н. Кулиша. По пьесе А. Салынского «Молва» снят фильм «Жил-был Шишлов» (авторы сценария В. Мотыль, А. Салынский, реж. В. Мотыль, оператор В. Ильин). Свободной фантазией на тему Марка Твена можно назвать киноверсию «Новые приключения янки при дворе короля Артура» (автор сценария М. Рощин, реж. В. Гресь, операторы А. Яповский, Э. Тимлин). Фильм «Фантастическая история» (авторы сценария Н. Ильинский, Г. Энгстрем, режиссер Н. Ильинский, операторы А. Яповский, А. Владимиров) представляет собой импровизацию на темы старинных сказок. Трагедию любви, опришковские походы и гуцульский фольклор вместил в себя фильм «Каменная душа» (автор сценария Г. Шевченко, реж. С. Клименко, операторы В. Политов, П. Небера), созданный по одноименной повести Г. Хоткевича. Исследование судьбы сорокалетних продолжено в психологич. драме «Автопортрет неизвестного» (автор сценария В. Мережко, реж. В. Криштофович, операторы В. Трушковский, А. Шигаев).

На Одесской киностудии сняты: психологич. детектив «Утреннее шоссе» (автор сценария И. Штемлер, реж. В. Федосов, оператор В. Дмитриевский); муз. кинокомедия «Светлая личность» (по мотивам произведений И. Ильфа и Е. Петрова; автор сценария И. Шевцов, реж. А. Павловский, оператор В. Крутин); детский приключенческий фильм «Наследница высокой крови» (автор сценария А. Леонтьев, реж. В. Лысенко, оператор Л. Бурлака); трехсерийная киноверсия романа А. Дюма «Граф Монте-Кристо» — «Узник замка Иф» (автор сценария М. Захаров при участии Г. Юнгвальд-Хилькевич, реж. Г. Юнгвальд-Хилькевич, оператор Ф. Гилевич).

Среди новых работ студии «Киевнаучфильм» — фильмы «Памяти павших домов» (автор сценария Ю. Иванов, реж. О. Самолевская, оператор С. Нови), «Врубель в Киеве» (авторы сценария В. Грузин, Л. Михалевич, дикторский текст В. Ермоловой, реж. Л. Михалевич, оператор Ф. Гилевич), «Не сгуби древо жизни» (автор сценария Е. Шафранский, реж. Л. Удовенко, оператор В. Оноприенко), «Устали города» (автор сценария В. Трояновский, А. Роднянский, реж. А. Роднянский, операторы В. Гуевский, И. Иванов), «Постулат о красоте» (автор сценария Л. Ямковой, реж. А. Рыжевский, оператор Р. Верников), «Элегия в стиле ЭКО» (автор сценария Е. Шафранский, реж. И. Негреску, оператор И. Кривонос), «Мужчина от шести до полуночи» (авторы сценария М. Котляр, А. Загданский, реж. А. Загданский, оператор В. Панченко) и др.

На студии «Укркинохроника» сняты фильмы: «В воскресенье рано...» (автор сценария, реж. и оператор М. Мамедов), «Долгое эхо войны» (автор сценария В. Петроченкова, реж. А. Золозов, оператор А. Лисовой), «Николай Буянов. Итальянское каприччио» (автор сценария П. Яровенко, реж. А. Сырых, оператор В. Пика), «...Так и живем...» (автор сценария и реж. В. Оселедчик, оператор Н. Гресько), «Украинское село: реальность и перспективы» (автор сценария М. Рубинштейн, реж. Ю. Терещенко, оператор И. Керсек), «Сон» (авторы сценария А. Рожен, С. Буковский, реж. С. Буковский, оператор В. Кукоренчук), «Время платить долги» (авторы сценария А. Коваль, Р. Нахманович, реж. Р. Нахманович, оператор А. Коваль) и др.

В 1988 г. в Одессе (сентябрь) проведен 1-й междунар. кинофестиваль популярных жанров «Золотой Дюк». В рамках 1-го междунар. фестиваля творческой молодежи социалистич. стран в Киеве (декабрь) прошел смотр работ молодых кинематографистов.

Гос. премия СССР в 1988 г. присуждена В. Шевченко (посмертно), В. Крипченко и В. Тараченко — за создание фильма «Чернобыль. Хроника трудных недель» (к/ст «Укркинохроника», 1986). Гос. премии УССР им. Т. Г. Шевченко в 1988 г. удостоены: И. Миколайчук (посмертно) — за создание разноплановых нац. образов в фильмах «Сон», «Тени забытых предков», «Бурьян», «Комиссары» и др.; В. Дахно, Э. Кирич, А. Гаврилов — за цикл мультфильмов о приключениях запорожских казаков (Киевская к/ст научно-популярных фильмов).

На Междунар. кинофестивале в Кракове Золотой приз присужден фильму к/ст «Укркинохроника» «В воскресенье рано...» (реж. М. Мамедов), он также отмечен призом на 1-м Всесоюзном фестивале неигрового кино (в Свердловске). На Всесоюзном кинофестивале в Баку приз жюри получили фильмы «Перемена участи» (реж. К. Муратова, Одесская к/ст), «Черная яма» (реж. А. Матешко, к/ст им. А. Довженко).

Звания «Народный артист УССР» в 1988 г. удостоен Б. Бродуков.

Е. Глущенко.

И з о б р а з и т е л ь н ы е и с к у с с т в а. Прошедшие в 1988 г. на Украине многочисленные республиканские, областные, групповые и персональные художеств. выставки отразили сложные процессы развития совр. укр. сов. изобразительного искусства, различие школ, стилей и манер, противоположные взгляды: с одной стороны — сторонники старого, традиционного искусства, с другой — художники, ищущие новые, неординарные решения тем и сюжетов. Особенно это проявилось на выставках, посвященных 50-летию Союза художников Украины и 70-летию ВЛКСМ, которые, по замыслу организаторов, должны были объективно показать реальное состояние совр. художеств. процесса, обнажить проблемы, стоящие перед искусством. Этими выставками был намечен круг проблем и задач, стоящих перед совр. изобразительным искусством, они открыли возможности для выражения различных точек зрения на искусство и этим внесли оживление в художеств. жизнь республики.

В течение 1988 г. состоялись также республиканские художеств. выставки, посвященные 70-летию провозглашения Советской власти на Украине и создания УССР, 70-летию Вооруженных Сил СССР, 150-летию г. Ялты. Проведены выставки «Живописная Украина», «Мир, события, люди», «Киев и киевляне», «Эстамп-88» и др.

Активное участие приняли художники республики в подготовке к предстоящему в 1989 г. 175-летию со дня рождения Т. Г. Шевченко. Художники-графики подготовили к изданию иллюстрации к произведениям поэта, художники-плакатисты работали в спец. творческой группе, разрабатывая тему «Т. Г. Шевченко. Наследие и современность». В показанных затем на отчетной выставке произведениях, в частности Г. и О. Лежневых, Н. Коваленко, И. Остроменской, В. Решетова, А. Шамрая, Г. Шевцова, В. Шости и др., зритель отметил стремление художников приблизить творчество Т. Г. Шевченко к современности.

Интересной была выставка «Давнее, новое, вечное» из собраний Русского музея в Ленинграде, Гос. художеств. музея БССР и республиканского музея укр. изобразительного искусства, показанная в Киеве. Экспонаты выставки позволили зрителям получить представление о взаимном влиянии культур и общности процессов в художеств. поисках на разных этапах историч. развития трех братских славянских народов. Были представлены произведения изобразительного искусства, созданные с начала 16 в. и по 70-е гг. 20 в. Среди них — работы известных мастеров русского, белорусского и украинского искусства — Д. Левицкого, В. Боровиковского, К. Брюллова, А. Саврасова, И. Репина, М. Нестерова, П. Кончаловского, Г. Ряжского, В. Бялыницкого-Бирули, М. Савицкого, В. Цвирко, Г. Ващенко, Т. Шевченко, В. Орловского, С. Васильковского, К. Костанди, Н. Пимоненко, Ф. Кричевского, А. Шовкуненко, М. Божия, Т. Яблонской, Н. Глущенко и др.

В 1988 г. киевляне имели возможность познакомиться с выставками произведений Ю. Кугача и И. Глазунова, всесоюзной выставкой акварели, выставкой произведений молдавской графики, посв. В. И. Ленину и революции (из собр. Гос. художеств. музея МССР), выставками произведений декоративно-прикладного искусства БССР (из собр. Гос. художеств. музея БССР), выставкой «Янтарь — балтийский самоцвет» (из коллекции Калинингр. художеств. музея). Выставка произведений П. Белоусова была показана в Краматорске, И. Глазунова — в Одессе, Б. Неменского «Женщины моего поколения. От замысла к образу» — в Сумах. В свою очередь, выставки укр. нар. декоративно-прикладного искусства «Славен трудом» и «На радость людям» демонстрировались в Омске, Свердловске, Усть-Каменогорске, Томске и др. городах. Выставка «Краски Украины» была показана в Грузии, «Народное искусство Полтавщины» — в Белоруссии, выставка совр. укр. декоративно-прикладного искусства — в Туркмении.

Любители изобразительного искусства зарубежных стран познакомились в 1988 г. с творчеством многих укр. художников. В г. Кельце была проведена выставка произведений художников Винницы, в г. Пшемысль — выставка «Львовский портрет XVI — XVIII вв.» (обе в ПНР). В Кошице (ЧССР) были показаны выставки произведений художников Закарпатья и молодых ужгородских художников, в Генуе — выставка произведений Г. Гармидера, Л. Дульфана и О. Бугайцева. В рамках проведения Дней Украинской ССР за рубежом демонстрировались: выставка произведений художников кино, произведений живописи и графики, декоративно-прикладного искусства (в НРБ), выставка произведений графики, переданных в дар аргентинской общественности (в Аргентине), в Замбии и Зимбабве — выставки произведений графики Р. Адамовича (в Зимбабве выставка была дополнена графическими работами В. Лопаты, В. Перевальского, В. Пойды).

Во многих городах УССР демонстрировались выставки из зарубежных собраний. В Киеве были показаны выставки: «Новые горизонты. Американская живопись 1840—1910 гг. из музеев США», «Польское серебро. Ювелирные изделия современных польских мастеров», «Стано Корень и молодые художники Братиславы», а также выставки произведений графики из ЧССР, Индии и Италии. В Одессе была проведена выставка «100 + 1 год венгерского плаката», в Сумах — произведений художников Венеции, во Львове — «Польский портрет XVIII — XIX вв. из музея г. Жешув» и «Украинская живопись XVI — XVIII вв. из музея г. Пшемысль» (ПНР), а также «Современная польская живопись из г. Радом» (ПНР).

В 1988 г. на территории УССР были сооружены памятники В. И. Ленину: в Мариуполе Донецкой обл. (скульптор В. Винайкин, арх. Ю. Москальцев), в пос. Варва Черниговской обл. (скульптор Б. Карловский, арх. В. Богдановский), в Зачепиловке Харьковской обл. (скульптор Б. Быстров, арх. А. Сипко), в Новоазовске Донецкой обл. (скульптор Н. Дерегус, арх. В. Бучек) и др. Памятники-бюсты А. С. Макаренко установлены в Кременчуге (скульптор И. Ястребов, архитекторы В. Гаврилюк и В. Ширяев) и в с. Ковалевка Полтавской обл. (скульптор М. Овсянкин, арх. Ю. Шкодовский). Памятники сов. воинам, погибшим в боях с фашистскими захватчиками в годы Великой Отечественной войны, сооружены в гг. Изюм Харьковской обл. (скульпторы М. Грицюк и Ю. Синькевич, архитекторы Ю. Градов, Л. Левин, В. Лысенко) и Золотоноша Черкасской обл. (скульптор Б. Микитенко, архитекторы А. Заваров, И. Ланько, А. Ренькас).

Гос. премии УССР им. Т. Г. Шевченко в 1988 г. присуждены Н. Строгонову — за иллюстрации к книгам «Фата Моргана», «Пашня и Чугаистер» М. Коцюбинского, «В степи», «День на пасеке», «Пашня» Панаса Мирного, «Сонеты» И. Франко, «Украинские народные сказки», «Волшебные народные сказки».

На 1 января 1989 г. в СП УССР насчитывалось 2326 членов.

Е. Любимова.

Строительство и архитектура. В нынешнем строительном году УССР осуществила внедрение отдельных ресурсосберегающих технологий. В 1988 г. продолжалась реконструкция исторического района улиц Фрунзе в Киеве (авторы проекта А. Шишкин, Н. Шарай, Ю. Мочанов и др.). Завершено строительство [illegible] (арх. П. Напрасников и др.).

[illegible]

[illegible]

[illegible]

Гос. премии УССР по архитектуре в 1988 г. присуждена Л. Поныченко, В. Аниенко, В. Мартынюку, Г. Будянку, А. Василенко — за комплексную реконструкцию улицы Сопетской и создание пешеходной зоны в г. Ивано-Франковске; В. Тимошенку, В. Сидоренко, В. Довгалюку, А. Дячеву, А. Зикову, В. Кочубею, Л. Вовк, Э. Назаренко — за создание архитектурного комплекса Киевского политехнич. ин-та.

С. Киласов.

Художественная самодеятельность. В 1988 г. в гор. клубах учреждениях УССР работали 121 005 коллективов художеств. самодеятельности, в которых занимались 1,6 млн. участников.

Самодеятельные коллективы и исполнители республики приняли активное участие в проведении 3-го Всесоюзного фестиваля нар. творчества. Знаменательным событием стал 20-й республиканский праздник нар. творчества в г. Симферополе, который собрал в столице Советского Крыма около 2 тыс. участников. Областные фестивали народного творчества прошли в Виннице, Днепропетровске, Ивано-Франковске, Луганске, Одессе, Ровно, Сумах, Тернополе, Харькове, Херсоне, Хмельницком, Черкассах, Черновцах, Чернигове. Всего в 1988 г. в фестивалях нар. творчества различного уровня приняли участие 1,5 млн. человек. Около 1 млн. человек посетили 1,5 тыс. выставок декоративно-прикладного искусства, организованных в 1988 г. в городах и районах республики.

[illegible]

[illegible]

[illegible]

секретаря ЦК КПЭ освобожден К. Г. Вайно, первым секретарем и членом Бюро ЦК КПЭ избран В. И. Вяляс. На 11-м пленуме (9—10 сентября) обсуждены задачи парторганизации республики по выполнению решений 19-й Всесоюзной конференции КПСС и Июльского (1988 г.) пленума ЦК КПСС. Решены орг. вопросы. На 12-м пленуме (7 декабря) решены орг. вопросы. Пленум освободил Б. Э. Саула от обязанностей члена Бюро ЦК КПЭ, И. Х. Тооме — от обязанностей секретаря ЦК КПЭ в связи с переходом на др. работу. Секретарем и членом Бюро ЦК КПЭ избран М. Х. Титма. На 13-м пленуме (21 декабря) обсуждены итоги Ноябрьского (1988 г.) пленума ЦК КПСС и задачи республиканской парторганизации по выполнению его решений. Утверждена новая структура партийного аппарата республики и образованы постоянные комиссии ЦК КПЭ.

14 ноября в Таллинне состоялась встреча представителей парт., сов., хозяйств. и идеологич. актива республики, обществ. организаций и самодеятельных движений с членом Политбюро ЦК, секретарем ЦК КПСС В. М. Чебриковым и членами бюро ЦК КПЭ.

Профессиональные союзы ЭССР насчитывали на 1 января 1989 г. 811 470 членов (3915 профсоюзных организаций). Пред. республиканского совета профсоюзов — М. А. Педак.

На 4-м пленуме республиканского совета профсоюзов (14 мая) обсужден отчет Президиума Совпрофа ЭССР о руководстве перестройкой в профсоюзных организациях в свете решений 27-го съезда КПСС и 18-го съезда профсоюзов СССР. На 5-м пленуме (22 ноября) рассмотрены совр. состояние профсоюзов республики и вытекающие из него задачи; обсужден бюджет Совпрофа ЭССР, одобрена новая структура Совета профсоюзов ЭССР, решены орг. вопросы. На пленуме отмечалось, что профсоюзы не всегда проявляли должную инициативу при постановке и обсуждении вопросов, волнующих трудящихся. Было подчеркнуто, что весомую роль в процессе перестройки должны взять на себя профсоюзы, и существенным шагом на этом пути должна стать разработка концепции их деятельности.

2 ноября 1988 г. в Таллинне прошло собрание профактива, на котором обсуждались законопроекты об изменениях и дополнениях Конституции СССР. Собрание поддержало предложение о созыве внеочередной сессии Верх. Совета ЭССР.

Ленинский Коммунистический Союз Молодежи Эстонии (ЛКСМЭ) на 1 января 1989 г. насчитывал 134 324 члена (2564 первичные комсомольские организации).

Первый секретарь ЦК ЛКСМЭ — У. Э. Лаанем (с сентября 1988 г.), второй секретарь — Н. И. Шаров, секретари — Ю. А. Лепп, А. Э. Рауам (оба — с декабря 1988 г.), Т. О. Сикк.

На 4-м пленуме ЦК ЛКСМЭ (27—28 мая 1988 г.) обсужден вопрос о развитии перестройки в комсомольской организации Эстонии; решен орг. вопрос. Принято обращение к 19-й Всесоюзной конференции КПСС, одобрены предложения в адрес ЦК КПЭ, Верховного Совета ЭССР, Совета Министров ЭССР и Совпрофа ЭССР. На 5-м пленуме (28 сентября) ЦК ЛКСМЭ решен орг. вопрос. Первым секретарем ЦК ЛКСМЭ избран У. Э. Лаанем. На 6-м пленуме (15 ноября) обсуждены проекты законов СССР об изменениях и дополнениях Конституции СССР и о выборах нар. депутатов СССР. На 7-м пленуме (1 декабря) рассмотрены вопросы об основной концепции программы комсомола республики, о созыве 21-го съезда ЛКСМЭ. Утверждена комиссия по подготовке документов 21-го съезда ЛКСМЭ. Решены орг. вопросы.

Новые общественные организации. В 1988 г. в ЭССР были образованы: Народный фронт Эстонии (добровольное сообщество граждан в поддержку перестройки), Интернациональное движение трудящихся Эст. ССР (ИД), движение «зеленых», Объединенный совет трудовых коллективов Эстонии (ОСТК), Эст. союз трудовых коллективов (СТКЭ) и др. организации. 1—2 октября 1988 г. в Таллинне состоялся учредительный съезд Нар. фронта Эстонии. На съезде были приняты общая программа и хартия Нар. фронта, а также более 20 резолюций по различным вопросам (в т. ч. о месте Нар. фронта в политич. системе ЭССР, о демократизации избирательной системы и др.). Избраны рук. органы Нар. фронта — Правление и Совет уполномоченных. 4—5 марта 1989 г. на 1-м (учредительном) съезде ИД приняты: устав и программа ИД, резолюция об общественно-политич. ситуации в республике, обращения делегатов к жителям Эстонии, утвержден состав нового Координац. совета ИД. Учредит. конференции ОСТК и СТКЭ состоялись 30 ноября 1988 г. в Таллинне. На них приняты уставы орг-ций и ряд резолюций. Активную роль в обществ. жизни республики играет Об-во по охране памятников старины, созданное в дек. 1987 г. *С. Лорберг.*

Социально-экономическое развитие. Общие итоги развития нар. х-ва. В 1988 г. проводилась работа по созданию концепции хозрасчета Эст. ССР. Нац. доход составил 4,2 млрд. руб. (в фактич. ценах). Продукции промышленности произведено по сравнению с 1987 г. на 185 млн. руб. больше, она составила 6,6 млрд. руб. Продукции с. х-ва получено на 1,8 млрд. руб., или на 3,3 % больше, чем в среднем за год в 11-й пятилетке. Введено осн. фондов на 1,2 млрд. руб. (на 35 млн. руб. больше, чем в 1987 г.). Вместе с тем 21 объединение и предприятие не выполнило договорные обязательства по поставкам продукции, снизилась валовая продукция с. х-ва. Каждое 13-е предприятие пром-сти и строительства допустило убытки.

Социальное развитие. В нар. х-ве ЭССР занято 700 тыс. рабочих и служащих, 60 тыс. колхозников. В кооперативах работало св. 22 тыс. чел. На 1 декабря 1988 г. арендная форма подряда применялась в 7 хозяйствах, где на арендном подряде работало 118 чел.

В 1988 г. увеличились денежные доходы населения. Среднемесячная зарплата рабочих и служащих увеличилась с 229 (1987 г.) до 243,5 руб. Среднемесячная оплата труда колхозников составила 299 руб. (в 1987 г.— 291 руб.). Из обществ. фондов потребления население получило выплат и льгот на 1238 млн. руб., или на 68 млн. руб. больше, чем в 1987 г. Повышены минимальные размеры пенсий, увеличены средства, направляемые на развитие здравоохранения.

В 1988 г. произведено товаров нар. потребления на 3798,6 млн. руб. (их выпуск увеличился на 4,2% по сравнению с 1987 г.). Трикотажных изделий выпущено 22,8 млн. шт. (в 1987 г.— 22,9), обуви —7 млн. пар (в 1987 г.— 6,8). Мяса было произведено 176,5 тыс. т, колбасных изделий — 49,8 тыс. т, животного масла — 32,5 тыс. т, цельномолочной продукции (в пересчете на молоко) — 401 тыс. т, кондитерских изделий — 52,5 тыс. т, консервов — 351,8 млн. усл. банок. Оставалась острой проблема обеспечения населения продуктами питания.

Платных услуг оказано населению республики на сумму 395,1 млн. руб. (на 57,9 млн. руб. больше, чем в 1987 г.). Объем реализации бытовых услуг составил 141,9 млн. руб., или на 27,2 млн. руб. больше, чем в 1987 г.

В 1988 г. построено 11,4 тыс. новых квартир общей площадью 673 тыс. м². Годовой план по вводу в строй жилья не выполнен.

В 1988 г. среднее образование получили 16,8 тыс. чел. В дошкольных учреждениях воспитывались 92 тыс. детей. Сданы в эксплуатацию общеобразоват. школы на 9,4 тыс. мест и дошкольные учреждения на 2,1 тыс. мест. Подготовлено 7,8 тыс. специалистов, в т. ч. 2,7 тыс. в вузах. Издано 17,5 млн. экз. книг и брошюр. Построено 2 клуба на 470 мест в Пылваском и Тартуском р-нах.

Мед. помощь населению оказывали 7,7 тыс. врачей и 18,6 тыс. лиц среднего мед. персонала. Сданы в эксплуатацию амбулаторно-поликлинич. учреждения на 415 посещений в смену, районная больница в г. Кейла на 240 коек. В санаториях, пансионатах, домах и базах отдыха республики лечилось и отдыхало св. 800 тыс. чел.

Гос. капитальные вложения на природоохранные мероприятия составили 23,4 млн. руб., в т. ч. 19 млн. руб. на охрану водных ресурсов. Выбросы вредных веществ в воздушный бассейн от стационарных источников уменьшились по сравнению с 1987 г. на 27,6 тыс. т, или на 5%.

Научно-технический прогресс. На технич. перевооружение и реконструкцию использовано 202 млн. руб. гос. капитальных вложений, что на 10% больше, чем в 1987 г.

В 1988 г. установлены 61 механизированная и автоматич. линия, 268 единиц автоматич. оборудования, из них 33 промышленных робота, 37 металлорежущих станков с ЧПУ, 64 ресурсосберегающие технологии, освоено производство 39 наименований новых типов машин, оборудования и приборов и 2760 наименований товаров нар. потребления. В АПК увеличилась посевная площадь культур, возделываемых по интенсивным технологиям. По зерновым культурам она составила 100,8 тыс. га, по картофелю — 9,8 тыс. га, или 27% всех посевов этих культур.

Ресурсосбережение. Металлоемкость произведенного нац. дохода снизилась по сравнению с 1987 г. на 6,3%, энергоемкость — на 5,8%. В нар. х-ве ЭССР сэкономлено сверх плана ок. 0,5 тыс. т проката черных металлов, 2,5 тыс. т цемента, св. 17 тыс. т топлива и 50 млн. кВт·ч электроэнергии.

Совершенствование управления и хозяйственного механизма. В 1988 г. на полный хозяйств. расчет и самофинансирование перешло 658 предприятий, организаций и колхозов, в т. ч. 146 промышленных предприятий, все сельскохозяйственные, транспортные и торговые предприятия, а также предприятия связи. В колхозах и совхозах широкое распространение получил коллективный подряд, развивались арендные отношения.

Промышленность. Прирост произ-ва промышленной продукции по сравнению с 1987 г. составил 2,9%. Производительность труда возросла на 4,7% (весь прирост объема произ-ва получен за счет повышения производительности труда). В 1988 г. обеспечено опережающее развитие произ-ва предметов потребления. Договорные обязательства по поставкам продукции в соответствии с гос. заказом и по прямым связям с потребителями выполнены на 99,6%.

Производство основных видов промышленной продукции

	1986 г.	1987 г.	1988 г.
Электроэнергия, млрд. кВт·ч	18,9	17,8	17,5
Сланцы, млн. т	31,3	24,9	23,3
Экскаваторы, шт.	2251	2195	2054
Минеральные удобрения (в пересчете на 100% питательных веществ), тыс. т	268	257	245
Бумага, тыс. т	93,1	90,1	94,0

Агропромышленный комплекс (АПК). На начало 1989 г. в ЭССР насчитывались 173 колхоза и 136 совхозов. Прибыль колхозов и совхозов составила 301,2 млн. руб. (план недовыполнен на 13,6%). Валовая продукция с. х-ва в 1988 г. составила 1795 млн. руб. (на 2,8% меньше, чем в 1987 г.). Число убыточных хозяйств увеличилось с одного (1987 г.) до 16 (1988 г.).

Урожайность зерновых культур составила 15,1 ц с га (против 32,3 ц с га в 1987 г.). Валовой сбор зерновых культур, картофеля, плодов и ягод сократился.

Производство основных продуктов растениеводства
(по всех категориях хозяйств, тыс. т)

	1981—1985 гг. (в среднем за год)	1986—1988 гг. (в среднем за год)	1987 г.	1988 г.
Зерно	1092,8	1002,3	1257,1	591,2
Картофель	929,5	863,3	728,4	715,7
Овощи	126,4	136,2	116,2	128,9
Плоды и ягоды	46,3	34,2	31,6	21,7

Из-за исключительно неблагоприятных погодных условий гос. заказ на закупку картофеля выполнен на 72%, овощей — на 87%, плодов и ягод — на 19%.

Производство основных продуктов животноводства
(во всех категориях хозяйств)

	1981—1985 гг. (в среднем за год)	1986—1988 гг. (в среднем за год)	1987 г.	1988 г.
Мясо (в убойном весе), тыс. т	199,5	220,5	219,0	224,8
Молоко, тыс. т	1192,8	1282,4	1303,9	1290,1
Яйца, млн. шт.	548,8	556,3	549,5	567,1

На с.-х. предприятиях средний удой молока от коровы составил 4143 кг, что на 40 кг больше, чем в 1987 г. Яйценоскость кур составила 246 яиц (в 1987 г.— 242). По сравнению с 1987 г. произ-во мяса увеличилось на 1,3%, яиц — на 1,9%.

Поголовье продуктивного скота
(на начало года, тыс.)

	Во всех категориях хозяйств			В том числе у населения	
	1981 г.	1988 г.	1989 г.	1988 г.	1989 г.
Крупный рогатый скот	818,7	821,2	822,9	110,3	110,8
в т. ч. коровы	314,1	303,4	300,1	42,5	41,0
Свиньи	1085,5	1083,5	1101,3	50,1	51,7
Овцы и козы	153,8	136,1	138,1	129,0	131,0

В 1988 г. государству продано: скота и птицы (в живом весе) — 304,9 тыс. т, молока — 1279,1 тыс. т, яиц — 422,3 млн. шт.

Капитальные вложения на развитие АПК составили 507,9 млн. руб. АПК поставлено 252 зерноуборочных комбайна, 975 тракторных плугов, 934 культиватора, 356 сеялок, 1350 косилок, а также 268 тыс. т минеральных удобрений. Сданы в эксплуатацию овощехранилища на 27 тыс. т единовременного хранения, свинарники на 8,5 тыс. мест, помещения для крупного рогатого скота на 9,7 тыс. мест и др. сооружения.

Лесовосстановление проведено на площади 6,5 тыс. га.

Капитальное строительство. В 1988 г. за счет всех источников финансирования введено в действие осн. фондов на 1190 млн. руб., в т. ч. по объектам производств. назначения — на 805 млн. руб. Введены в эксплуатацию: 2-я ступень газоочистки на Кохтла-Ярвеской ТЭЦ, пусковой комплекс на 4,9 тыс. м² производств. площади в НПО «Электротехника», фанерный цех мощностью 36,5 тыс. м³ фанеры на Таллиннском фанерно-мебельном комбинате, мощности по произ-ву мебели на 7,1 млн. руб., радиотелевизионная станция в поселке Валгъярве и др.

Внешнеэкономическая деятельность. В 1988 г. ЭССР поддерживала внешнеэкономич. связи более чем с 90 странами. На 1 января 1989 г. зарегистрировано 14 совм. предприятий с участием сов. и иностр. организаций и фирм (в т. ч. 11 — с Финляндией). *М. Рубин.*

Академия наук ЭССР (с июня 1989 г.— Академия наук Эстонии) основана в 1946 г. На 1 января 1989 г. в АН насчитывалось 26 академиков и 26 чл.-корр. Президент АН — К. К. Ребане.

В АН — 4 отделения, объединяющие 19 научных учреждений, в которых насчитывается 1312 научных работников, в т. ч. 103 доктора и 681 кандидат наук.

Деятельность в 1988 г. Науч. коллективами АН ЭССР разрабатывались 248 тем по 100 проблемам. Завершены работы по 25 темам. 17 разработок представлены для внедрения в нар. х-во.

Проведены 4 сессии Общего собрания АН. На годичном общем собрании АН (30 марта) были обсуждены итоги деятельности академии за 1987 г. и планы на 1988 г. 29 июня на Общем собрании была рассмотрена комплексная программа НТП ЭССР и задачи экономич. науки в АН ЭССР. Торжественное Общее собрание 2 ноября было посвящено 50-летию АН Эстонии. На Общем собрании (2 ноября) обсуждены проекты законов «Об изменениях и дополнениях Конституции СССР» и «О выборах народных депутатов СССР».

В течение года учреждениями АН ЭССР проведены 55 научных форумов. В том числе — международные: конференция стран — членов СЭВ «Петромасс-88», семинары «Параметризация биосферы в моделях климата», «Актуальные проблемы совершенствования региональной политики», 2-й советско-индийский семинар по редкоземельным и актуальным соединениям, финско-эстонский семинар по биотехнологии, советско-американский симпозиум по вопросам теории систем и управления, коллоквиум Euromech-241 на тему «Нелинейные волны в активной среде»; всесоюзные: 6-я конференция по историч. географии, 6-е совещание «Проблемы геологии фосфоритов», совещание «Проблемы регионального сочетания крупных, средних и малых предприятий в народном хозяйстве региона», 32-й Прибалтийский семинар по физике ионных кристаллов «Люминесценция и радиационные дефекты в оксидных диэлектриках и металл-диэлектриках» и др.

Учеными АН подготовлены и опубликованы в 1988 г. 157 книг и брошюр, среди них — монографии: «Элементарные неупругие радиационные процессы» М. Элланго; «Агрегирование в субоптимальном синтезе многомерных систем» И. Кейса, «Обобщенные обратные отображения»

О. Вазмана, «Осадконакопление в силуре Прибалтики» Э. Юргенсон, «Минерально-сырьевые ресурсы Эстонской ССР для промышленности строительных материалов» А. Поодумяэ, «„Остзейский путь" перехода от феодализма к капитализму» Ю. Каххк, «Атлас инфракрасных спектров химических и природных волокон» О. Киррета и Л. Лахе и др. работы. Издан последний, 4-й том «Эстонских пословиц».

Книжный фонд центральной научной библиотеки АН ЭССР на 1 января 1989 г. составил 3,3 млн. печатных единиц. В течение 1988 г. поддерживался книгообмен с 1534 библиотеками 51 страны.

Культурная жизнь. Литература и литературоведение. В 1988 г. опубликованы 18 новых романов эст. авторов. Роман «Взойдите на горы» М. Траата, являющийся продолжением романа «Деревья — братья мои родные» (1979 г.), вводит читателя в социальную атмосферу южноэстонской деревни конца прошлого столетия. О судьбе своего поколения рассказывает Я. Кросс в романе «Мальчики Вихмана», который включает элементы авторской биографии. Трагич. события, связанные с беззаконным выселением эстонцев в Сибирь в 1949 г., отражены в романе «Мария в Сибири» Х. Кийка, в центре которого — судьба эстонской крестьянки. Жизнь представителей совр. эст. интеллигенции, их личные драмы и эстетические кредо запечатлены в написанном в форме диалога физика и психиатра романе «Эндшпиль: спуск в долину» М. Кыйва и В. Вахинга. Действие романов «Писари. Стоит один на горе» М. Берг развивается в основном в прошлом; их главными героями являются конкретные исторические лица. Острые социальные проблемы совр. жизни, ее болевые точки — в центре сатирич. романа «Кто спешит на ночной поезд» Т. Калласа. Действие романа-баллады «Отшельник» Р. Пыдера переносит читателя в 17 в. на опустошенную войной, чумой и голодом эстонскую землю.

Вышли в свет 10 сборников повестей и рассказов, в т. ч. «День прозрения» Я. Кросса, «Миры за окном» Я. Круусвалла, «Тихая жизнь» Р. Салури, «Огонь, наш брат» А. Первик, «Визит в желтый город» К. Лийвы и др.

Продолжался выпуск собр. соч. А.-Х. Таммсааре (издан т. 16). В серии «Эстонский роман» в 1988 г. опубликованы произведения «Под ликом неба» А. Мялька и «Искупление» Э. Вильде. Вышла повесть «Осень» О. Лутса.

Вышло в свет 15 стихотворных сборников, в т. ч. «Красота странна» А. Суумана, «Итака» Т. Вийнепалу, «Проветренные стихи» П. Ильмета, «В промежутке между днями» Т. Кокла, «Исправление ошибок» И. Санга и др.

Изданы также сборники «Одна хожу под сиянием звезд» М. Хейберг и «Стихотворения» Х. Тальвика. Опубликовано 20 книг для детей и юношества, в т. ч. «Что тебя тревожит?» Л. Хайсалу, «Копия» Э. Петерсон, «Тааве» В. Рауна, «Горящее колесо» Р. Пыдера и др. В серии «Сокровищница эстонской детской литературы» изданы рассказы М. Силлаотс «Трипс, Трапс, Трулль и другие» (наки. 1987 г.).

Изданы монография «Молодой Якоб Хурт» Р. Пылдмяэ, сб. публицистики «Благодарю за внимание» П. Куусберга и «Вехи» Р. Парве, «Где ты, Лариса? Сахалинский дневник» В. Латтика, книги мемуаров «Те заросшие тропы» Ф. Иссака, «Свет и тень. О незабываемых людях и событиях» А. Штейн-Анвельт и др.

В ноябре в Таллине состоялась конференция по проблемам зарубежной эст. литературы.

Литературных премий им. Ю. Смуула (за произведения, изданные в 1988 г.) удостоены: в жанре художеств. прозы — А. Валтон (за сб. новелл «Путешествие в сопровождении гида»); в обл. поэзии — Х. Руннель (за стихотворный сб. «Песни мужчинам эстонских времен»);в обл. драматургии — Р. Салури (за пьесу «Ссылка»); в обл. детской и юношеской литературы — М. Саат (за книгу «Я сам»); в обл. литературной критики и науки — О. Ыыги (посмертно) — за сб. избранных критич. статей «Мгновения и отголоски»; в обл. публицистики — К. Арьякас (за серию статей о внешней политике Эстонской республики, опубликованную в журнале «Викеркаар»), в обл. художеств. перевода — Л. Мялл (за перевод с древнекитайского яз. и составленный комментарий «Бесед и суждений» Конфуция), А. Завгородний (за перевод на укр. яз. романа Я. Кросса «Императорский безумец» и книгу Э. Рауда «Муфта, Полботинка и Моховая Борода»).

Ежегодной премии «Via Estica» удостоена норвежская переводчица Т. Фарбрегд (за перевод на норвежский яз. произведений В. Луйк и Я. Каплински, а также за значительный вклад в развитие культурных связей между Эстонией и Норвегией).

Театр. В республике — 10 театров, в т. ч. 6 театров драмы, 1 театр оперы и балета, 1 муз. и драм. театр («Ванемуйне»), 1 театр эстрады и сатиры («Студия Старого города») и 1 кукольный театр. В 1988 г. театры республики посетили ок. 1,5 млн. зрителей.

Театрами республики в 1988 г. осуществлены 57 новых постановок. Драматизм насильственной высылки эстонцев в 1940-х гг.— в центре спектакля «Два часа» («Ссылка») Р. Салури (Эстонский театр драмы, реж. М. Микивер).

Среди постановок — «Балкон» Ж. Жене (реж. Э. Хермакюла) в Эстонском театре драмы; «Смех лангусты» Дж. Маррела (реж. Ю. Вилимаа) и «Дженни Вильерс» Дж. Б. Пристли (реж. Я. Тооминг) в академич. театре «Ванемуйне», «Старый квартал» Т. Уильямса (реж. Г. Михайлов) и «Концерт Высоцкого в НИИ» М. Розовского (реж. А. Цукерман) в Русском драм. театре ЭССР, «Родная земля» (автор пьесы и реж. Т. Лыхмусте) и «Уроки мастерства» Д. Паунела (реж. Р. Аллаберт) в Молодежном театре, «Два часа» Р. Салури (реж. П. Педаяс) и «Сад» Д. Шапиро (реж. И. Нормет) в Пярнуском театре «Эндла», «Три сестры» А. П. Чехова (реж. К. Комиссаров) и «Связь» Э. Вильде (реж. И. Таммур) в Вильяндиском театре «Угала», «Прощай, Иуда!» И. Иредыньского (реж. Н. Петрова) в Ракверескском театре, «Игра в замке» Ф. Молнара (реж. Э. Баскин) в театре «Студия Старого города».

Одним из трех призеров фестиваля «Прибалтийская театральная весна-88», проводившегося в Калининграде, был признан спектакль Эст. драм. театра «Тихая волость» Я. Круусвалла (реж. М. Микивер). Вильяндиский театр «Угала» участвовал в фестивале «Айтматов и театр» во Фрунзе (был показан спектакль «И дольше века длится день», реж. К. Комиссаров).

На междунар. фестивале кукольных театров «Золотой дельфин» в Варне (НРБ) постановка Гос. кукольного театра ЭССР «Снежная сказка» В. Петрова (реж. Р. Агур) отмечена спец. призом.

В сентябре в Вильянди состоялся семинар драматургов Прибалтийских республик и БССР.

Гос. премии СССР в 1988 г. удостоен реж. М. Микивер — за спектакль «Цвета облаков» в Эст. драм. театре.

Звания «Народный артист ЭССР» в 1988 г. удостоены художеств. руководитель театра «Студия Старого города» Э. Баскин и актер Русск. драм. театра ЭССР Б. Трошкин.

Музыка. Музыкальные театры республики в 1988 г. подготовили 13 новых постановок. Среди них — опера А. Бойто «Мефистофель» (дирижеры Э. Клас и В. Пяхн, реж. А. Микк), балет К. Синка «Песни жизни и смерти» (балетмейстер-постановщик М. Мурдмаа, муз. рук. Ю. Альпертен) и творческий вечер солистки балета К. Кырб, где были исполнены балеты «Серенада» на муз. П. Чайковского (дирижер В. Пяхн, хореография Дж. Баланчина, постановка М. Александзе), «Антоний и Клеопатра» Э. Лазарева (дирижер В. Пяхн, балетмейстер-постановщик И. Чернышов) — все в театре оперы и балета «Эстония»; опера Г. Эрнесакса «Берег бурь» (дирижер Э. Ныгене, реж. А.-Э. Керге) и балет А. Сендерева «Мария Стюарт» (дирижер Э. Ныгене, балетмейстер-постановщик Ю. Вилимаа) в театре «Ванемуйне».

В 1988 г. композиторами Эст. ССР созданы новые муз. произведения, в их числе — симфонич. картины «Расставания» и «Ом» С. Грюнберга, трио А. Гаршнека, маленькая сюита для флейты и арфы, концерт для двух фортепиано и симфонич. оркестра и детский мюзикл «Свинопас» Р. Кангро, концерт для фортепиано и concerto con moto для камерного оркестра В. Кэлла, увертюра для духового оркестра Я. Коха, «Песни об отчизне» А. Маттийзена, симфония № 10 Б. Парсаданяна, 24 духовные песни для смешанного хора (а капелла) «Gloria Patria» У. Сисаска, сюита для молодежного духового оркестра и увертюра певческого праздника П. Райка и др.

В Таллине проведены 12-й республиканский конкурс пианистов (апрель), 4-я муз. Неделя им. Г. Отса (май — июнь), 2-й республиканский фестиваль камерных хоров (май), рок-фестиваль «Rock Summer» (август), 4-й фестиваль старинной и совр. музыки (ноябрь), фестиваль эст. музыки (октябрь), в Пярну — 19-й муз. фестиваль, посв. 80-летию сов. скрипача Д. Ойстраха, и др. В ноябре в Таллине состоялся пленум Союза композиторов ЭССР на тему «Сталинские репрессии в эстонской музыке в 1940—1954 гг.».

Общественность республики отметила 80-летие композитора и дирижера Г. Эрнесакса.

Гос. симфонич. оркестр Эст. ССР, камерный хор гос. филармонии, ансамбль «Camerata Tallinn», духовой оркестр «Таллинн» приняли участие в проведении Дней культуры Эст. ССР в Мурманске, Гос. симфонич. оркестр Эст. ССР, хор мальчиков и камерный хор гос. филармонии выступали в Ленинграде, ансамбль старинной музыки гос. филармонии «Hortus Musicus» — в Москве (на 2-м междунар. фестивале старинной музыки), камерный хор гос. филармонии — в Кишиневе, Одессе и др.

Звания «Народный артист ЭССР» удостоены Р. Ноор (театр «Ванемуйне») и А. Ритсинг (гл. дирижер Тартуского академич. мужского хора).

Концерты филармонии ЭССР в 1988 г. посетили ок. 837 тыс. чел.

Кино. Киностудией «Таллиннфильм» в 1988 г. выпущено 3 цветных художеств. фильма и 4 цветных телефильма (по заказу Гостелерадио).

Город с его проблемами является «главным действующим лицом» фильма «Я не приезжий, и здесь живу» (сценарий Б. Кийса, А. Палинга, П. Урблы, реж. П. Урбла, оператор М. Мяэкиви). Психологич. портрет женщины, освободившейся из тюрьмы и стремящейся вернуть любовь своего сына, создан в монодраме «Украденное свидание» (сценарий М. Зверевой, реж. Л. Лайус, оператор Ю. Силларт). Проблема нравственного выбора — в центре короткометражного фильма «Веранда» (совм. с Мосфильмом, сценарий Л. Валтона, реж. Р. Баскин, оператор А. Ихо). Телефильм «Русалочьи отмели» (сценарий А. Валтона и О. Неуланда по мотивам одноименного романа Х. Серго, реж. О. Неуланд, операторы 1-й серии «Вольные грамоты» — Н. Рухадзе, В. Блинов, 2-й серии «Клемет» — Н. Рухадзе) — психологич. драма; действие происходит в 18 в. Телефильм «Враг респектабельного общества» (сценарий В. Куйка, реж. М. Микивер, оператор А. Руус) создан по пьесе Г. Ибсена «Враг народа». В основе короткометражного телефильма «Визит» (сценарий М. Унта, реж. Э. Туст, оператор Н. Шарубин) — история женщины, которая пытается избавиться от депрессии. Атмосфера нач. 50-х гг., переданная через призму детского восприятия, запечатлена в короткометражном телефильме «Счастливое детство» (сценарий Т. Калласа, реж. Я. Колберг, оператор Р. Котов). Выпущено 5 цветных короткометражных кукольных фильмов и 3 короткометражных мультипликационных фильма, 24 киножурнала «Советская Эстония», 15 документальных фильмов, в т. ч. полнометражные: цветной фильм «Мисс Сааремаа» (сценарист, реж. и оператор М. Соосаар) и «Год дракона» (сценарист, реж. и оператор А. Сёэт).

В Пярну состоялся 2-й междунар. фестиваль антропологич. фильмов (октябрь), в Таллинне — Дни мультипликационных фильмов Уолта Диснея (октябрь).

Работы к/ст «Таллиннфильм» получили в 1988 г. награды на всесоюзных и междунар. кинофестивалях: на 21-м Всесоюзном фестивале в Баку 1-е место среди мультфильмов получили рисованный фильм П. Пярна «Завтрак на траве» и мультфильм Р. Унта и Х. Волмера «Война», на 5-м фестивале сов. мультфильмов в Рязани гл. приза удостоен фильм «Театр папы Карло» Р. Хейдмета. Фильм «Завтрак на траве» получил гл. приз на Междунар. фестивале короткометражных фильмов в Тампере (Финляндия), на Междунар. фестивале мультфильмов в Загребе (СФРЮ), а также на 1-м фестивале мультфильмов в Шанхае (КНР). На кинофестивале в Карлови-Вари (ЧССР) кинокартина «Наблюдатель» (реж. А. Ихо) получила гл. приз в разряде дебютов.

В 1988 г. киносеансы в республике посетили ок. 16 млн. зрителей.

Изобразительные искусства. На республиканской выставке прикладного искусства экспонировалось 546 работ 174 авторов, в т. ч. ковры А. Валтер, М. Адамсон, А. Рауд, керамика Л. Рохлина, Г. Богаткина, Э. Иоханнеса, художеств. стекло Э. Мяэлта, М. Саар, И. Вийрес, кожаная пластика Э. Ярв, украшения Р. Метса, Л. Кулдкепп и др. 173 произведения 110 авторов были показаны на республиканской осенней выставке, в т. ч. картины: «Прибытие художника Р. Раянгу и его покровителей в Вильянди» Р. Раянгу, «Алтарная картина» Т. Пяэсуке, «Тишина» М. Курисмаа; графические листы А. Кеэренда и А. Юурак; произведения скульптуры: портрет Мати Хинта, созданный П. Рятсепом, и портрет Элле Кулль, созданный Э. Хагги, работы М. Кармина и др. В Таллинне состоялось 4-е триеннале прикладного искусства Прибалтики. Были проведены также выставки «Скульптура Сов. Эстонии 1984—88», «Эстонские примитивисты», «Абстракционизм в эстонском искусстве», «Эстонский пейзаж. Традиция и реализация», «По следам идей авангарда», «Традиционный мотив в современном эстонском искусстве», республиканская выставка творчества молодых художников, выставка произведений молодых художников «Мы никогда не были в Нью-Йорке», выставка картин «Старый город», 5-я выставка экслибрисов художников Таллинна, выставки произведений А. Вихалемма, Й. Уйга, Э. Кыкса, Ю. Ныммика, В. Пирна.

Выставка эст. прикладного искусства демонстрировалась в Риге, выставка эст. совр. скульптуры — в Вильнюсе и Ленинграде.

Звания «Народный художник ЭССР» в 1988 г. удостоен гл. художник театра «Угала» И. Агур.

Строительство и архитектура. В 1988 г. в республике введены в строй новые объекты: здание административного корпуса автобазы Совета Министров ЭССР (арх. В. Кюннапу), здание бытового комплекса ПО «Норма» (арх. Э. Трейберг, гл. инж. проекта Х. Лийксаар), здание цеха спортивной обуви ПО «Салво» (гл. инж. проекта Х. Лийксаар, совм. с финской фирмой «Парма»), здание ПТУ Мин-ва связи ЭССР (арх. Р. Алтмяэ, гл. инж. проекта Т. Эннуло) — все в Таллинне; 1-й пусковой комплекс больницы Харьюского р-на (архитекторы Х. Ару и К. Лутс, гл. инж. проекта М. Кууск) в Кейла, 2-я очередь психиатрической клиники в Тарту (арх. Р. Смушкин, гл. инж. проекта А. Суурметс), бетоносмесительный комплекс Кохтла-Ярвеского з-да железобетонных изделий (гл. инженеры проекта Х. Ольмет и В. Чепурных, инженеры Э. Пюй и И. Тух), здание станции техобслуживания автомобилей ВАЗ (гл. инж. проекта Х. Лийксаар, совм. с польской фирмой «Техмапроект») в Силламяэ и др.

На всесоюзном смотре лучших произведений архитектуры медали и диплома за проектирование здания детского сада «Радуга», построенного в БССР, удостоен эст. творческий коллектив (Т. Рейн, Х. Ганс, Л. Лапин и Л. Лумисте).

Художественная самодеятельность. В 1988 г. в ЭССР насчитывалось 4663 коллектива художеств. самодеятельности (67,8 тыс. участников).

В Таллинне состоялись: междунар. хоровой фестиваль «Таллинн-88» (18—22 августа; Гран при фестиваля удостоен Камерный хор «Эстонпроекта») и междунар. фестиваль «Rock Summer» (26—28 августа). В марте в Таллинне состоялись финальные концерты республиканского смотра художеств. самодеятельности. На острове Хийумаа был проведен 7-й республиканский фестиваль «Школьный театр-88».

В течение года в республике проведены: 18-е Дни фронтовых друзей, праздники песни смешанных хоров Южной и Северной Эстонии, 6-й праздник нар. музыки, песенный конкурс школьников «Песня мира-88», дни легкой музыки «Тарту-88», фестивали «Студенческий джаз-88» и «Пярнуский джаз-88», 23-й республиканский фестиваль любительских фильмов и др.

Общественные и культурные контакты с зарубежными странами. В 1988 г. ЭССР посетили делегации Венгерской социалистич. рабочей партии, Польской объединенной рабочей партии, делегации ЧССР, Мексики, Гондураса и др. Эст. общество дружбы и культурных связей с зарубежными странами поддерживало постоянные контакты с организациями более 50 стран. В Таллинне были приняты делегации породненных городов Киля (ФРГ) и Гента (Бельгия). Эст. артисты принимали участие в Днях Сов. Союза в Марокко и в Днях Сов. Эстонии во Вьетнаме.

Работы эст. художников демонстрировались на междунар. выставках в ПНР, Японии, Франции и Италии. В Таллинне состоялись выставки графики Лейпцига из гос. музея Шеврина (ГДР), инд. нар. искусства и совр. текстиля Индии, графики Канады. На гастролях в Таллинне побывали театр. коллективы из ГДР, Бельгии, США и Финляндии.

Эст. ансамбль старинной музыки «Hortus Musicus» гастролировал в ПНР, ЧССР, ФРГ, Финляндии, Норвегии, Швеции; хор мальчиков гос. академич. мужского хора — в США, детский хор «Эллерхейн» — в Канаде, Таллиннский камерный хор — в Италии, камерный хор гос. филармонии — в Англии. Гос. академич. театр «Эстония» гастролировал в Париже (апрель), балетная труппа театра «Ванемуйне» — в ГДР, Эстонский театр драмы и Пярнуский театр «Эндла» — в Финляндии, Молодежный театр — в Финляндии и Швеции, кукольный театр — в Финляндии.

С. Пурге.

Часть II

ЗАРУБЕЖНЫЕ СТРАНЫ

АВСТРА́ЛИЯ

Общие сведения. А.— государство, расположенное на Австрал. материке, о. Тасмания и др. о-вах. Входит в Содружество. Площадь — 7,7 млн. км². Население — 16,5 млн. чел. (июнь 1988 г.), б. ч. потомки переселенцев с Брит. о-вов — англичан, ирландцев и шотландцев; аборигенов и метисов — 250 тыс. чел. По религии — в основном христиане (англикане, католики, пресвитериане и др.). Офиц. язык — английский. Столица — Кáнбéрра (ок. 300 тыс. жит., 1988 г.).

А. владеет о-вами Рождества, Норфолк. Население о-вов — св. 5 тыс. чел.

Государственный строй. А.— конституц. монархия. Состоит из 6 штатов и 2 территорий. Глава государства — англ. королева, представленная ген.-губернатором (У. Хейден). Высший законодат. орган — парламент, состоящий из сената (76 чл.), избираемого на 6 лет (каждые 3 года обновляется наполовину), и палаты представителей (148 чл.), избираемой на 3 года. После выборов 11 июля 1987 г. в палате представителей АЛП имеет 86 мест, коалиция ЛПА и НПА— 62; в сенате: АЛП — 32, коалиция — 33, ПАД — 7, независимые — 4.

У власти находится правительство АЛП. Премьер-министр — Р. Хоук. Мин. ин. дел и внеш. торговли — Г. Эванс (с сентября 1988 г., до него — У. Хейден).

Политические партии и профсоюзы. Австралийская лейбористская партия (АЛП). Осн. в 90-х гг. 19 в. В партию на правах коллективных членов входят многие профсоюзы. Лидер — Р. Хоук. Либеральная партия А. (ЛПА). Оформилась в 1944 г. Выражает интересы кр. буржуазии. Лидер — Дж. Хоуард. Национальная партия А. (НПА). Осн. в 1916 г. Выражает интересы кр. землевладельцев и скотоводов. Лидер — И. Синклер. Партия австралийских демократов (ПАД). Осн. в 1977 г. Лидер — Джени Хайнс. Партия ядерного разоружения (ПЯР). Осн. в 1984 г. Лидер — М. Денборо. Партия за безъядерную А. Осн. в 1985 г. Партия сельской А. Осн. в 1985 г. Коммунистическая партия А. (КПА). Осн. в 1920 г.

Социалистическая партия А. (СПА). Осн. в 1971 г. Ген. секретарь — П. Саймон. Ассоциация за единство коммунистов А. (АЕКА). Осн. в 1984 г. группой, вышедшей из СПА в 1983 г. Нац. президент — С. Шарки.

326 профсоюзов объединяют ок. 3,2 млн. чл. Крупнейший проф. центр — Австралийский совет профсоюзов (АСП). Осн. в 1927 г. Св. 2,3 млн. чл. Входит в МКСП. Президент — С. Крин.

Экономическое положение. В 1987/88 финанс. г. ВВП вырос на 3,6% и составил в текущих ценах 295 млрд. австрал. долл. Структура ВВП (1986/87 финанс. г., %): с. х-во— 3,9; добывающая пром-сть — 5,0; обрабат. пром-сть — 16,8, стр-во — 7,5, транспорт и связь — 8,9, сфера услуг — 57,9. Уровень инфляции — 7,3%. Приток частных иностр. инвестиций составил 15 млрд. австрал. долл. Общая сумма частных иностр. инвестиций — 186 млрд. австрал. долл. (июнь 1988 г.).

Во 2-м квартале 1988 г. в стране насчитывалась 601 тыс. безработных против 630 тыс. во 2-м квартале 1987 г. Общее число занятых — 7290 тыс. чел.

Промышленность. В 1987/88 финанс. г. объем произ-ва в обрабат. пром-сти увеличился на 2,8%, общий индекс произ-ва в обрабат. пром-сти составил 1013 против 985 в 1986/87 финанс. г. (1979/80 финанс. г. = 100). Объем стр-ва (кроме жилищного) увеличился в физич. выражении на 12%.

Добыча основных видов полезных ископаемых (тыс. т)

Полезные ископаемые	1985/86 финанс. г.	1986/87 финанс. г.	1987/88 финанс. г.
Железная руда	97728	96770	102808
Нефть, млн. л	31650	31504	31118
Природный газ, млн. м³	14275	14674	14869
Ильменит	1272	1335	1370
Рутил	212	248	239
Циркон	476	429	452
Каменный уголь	163669	182255	153800
Бурый уголь	35469	42656	44554
Бокситы	30769	33096	34000[1]
Марганцевая руда	1966	1585	1949
Алмазы, млн. карат	17	29	30

[1] 1988 г.

Производство важнейших видов промышленной продукции

Виды продукции	1985/86 финанс. г.	1986/87 финанс. г.	1987/88 финанс. г.
Электроэнергия, млрд. кВт·ч	124	130	137
Чугун, тыс. т	5925	5783	5455
Сталь, тыс. т	6826	6387	6082
Прокат, тыс. т	4446	3670	2750
Цемент, тыс. т	6048	5862	6112
Автомобили, тыс.	390	322	337
в т. ч. легковые	365	302	315
Электромоторы, тыс.	2274	2430	2625
Глинозем, тыс. т	9080	9839	10098[1]
Алюминий, тыс. т	870	921	1062
Медь (рафинир.), тыс. т	163	170	185
Цинк (рафинир.), тыс. т	302	300	305
Свинец (рафинир.), тыс. т	206	142	183
Олово (рафинир.), тыс. т	2,2	0,8	0,5
Золото (рафинир.), т	56,9	81,9	112
Серебро (рафинир.), т	311	271	...
Пиломатериалы, тыс. м³	3017	2947	2983
Бумага, тыс. т	1125	363[2]	400[2]
Бензин автомобильный, млрд. л	15,6	15,5	16,0
Серная кислота (100%), тыс. т	1788	1678	1811
Суперфосфат, тыс. т	2479	2434	3115
Пластмассы и синтетические смолы, тыс. т	663	647	702
Пряжа шерстяная, тыс. т	23,8	23,1	23,2
Телевизоры, тыс.	238	211	180
Холодильники, тыс.	328	289	375
Стиральные машины, тыс.	282	400	371
Обувь, млн. пар	34,8	33,4	31,0

[1] 1988 г. [2] Без упаковочной.

Сельское хозяйство. В 1987/88 финанс. г. валовой внутр. с.-х. продукт в текущих ценах увеличился на 15% и составил 12 278 млн. австрал. долл.

Посевные площади, сбор и средняя урожайность важнейших с.-х. культур

Культуры	1986/87 финанс. г.[1]			1987/88 финанс. г.[2]		
	Площадь, тыс. га	Сбор, тыс. т	Урожайность, ц с га	Площадь, тыс. га	Сбор, тыс. т	Урожайность, ц с га
Пшеница	8861	12010	13,6	9101	13803	15,2
Ячмень	2407	3290	13,7	2280	3635	15,9
Овес	1369	1860	13,6	1467	1925	13,1
Сорго	767	1184	15,4	746	1780	23,9
Рис	96	549	57,2	107	761	71,1
Кукуруза	60	158	26,3	51	182	35,7
Сахарный тростник	321	25905	807	392	32575	831
Картофель	37	1010	273	39	1060	272

[1] Уточненные данные. [2] Предварительные данные.

Производство важнейших видов с.-х. продукции (тыс. т)

Виды продукции	1985/86 финанс. г.	1986/87 финанс. г.	1987/88 финанс. г.[1]
Сахар-сырец	3378	3444	3440
Табак сушеный	13	11	10
Хлопок очищенный	258	216	228
Яблоки	290	362	291
Цитрусовые	634	590	664
Виноград	865	908	794
Изюм	80	84	60
Шерсть (на базе немытой)	822	874	917
Говядина и телятина	1385	1513	1570
Баранина и ягнятина	578	584	583
Свинина	269	275	288
Молоко цельное, млн. л	6038	6172	6200
Масло сливочное	107	114	94
Сыр	170	187	176
Вино, млн. л	400	380	330

[1] Предварительные данные.

Поголовье (млн., март 1988 г., оценка) кр. рог. скота — 23,5, овец — 165, свиней — 2,7.

Транспорт. Длина автодорог — ок. 840 тыс. км, в т. ч. с твердым покрытием — св. 470 тыс. км. Автопарк — 8,4 млн. машин, в т. ч. 6,6 млн. легковых. Длина (тыс. км) гос. ж. д.— 38,8, частных — 5. Объем перевозок грузов — 39 млрд. т·км. Общий тоннаж торг. флота (июнь 1986 г.) — 2368 тыс. бр. рег. т.

Внешняя торговля. В 1987/88 финанс. г. (млрд. долл. США, все в ценах фоб) экспорт — 29,6, импорт — 29,4. Доля (1987/88 финанс. г., %) в экспорте продукции с. х-ва — 37,5, сырья и топлива — 36,4, пром. полуфабрикатов — 11,3, готовых изделий 13; в импорте: машин и оборудования — 40, прочих готовых изделий — 17, пром. полуфабрикатов — 24, минер. топлива — 5. Осн. торг. партнеры (1987/88 финанс. г., %): Япония (26,1 экспорта и 19,3 импорта), США (11,3 и 21), Великобритания (4,3 и 7,4), ФРГ (2,6 и 7,2), Новая Зеландия (5,3 и 4,3).

Финансы. Проект гос. бюджета на 1988/89 финанс. г. (млрд. австрал. долл.): расходы — 84,2, доходы — 78,7. В 1987/88 финанс. г. (млрд. австрал. долл.) дефицит платежного баланса по текущим операциям — 11,9 против 13,2 в 1986/87 финанс. г. Внеш. долг — 92 млрд. долл. США (июнь 1988 г.). Золотовалютные резервы (млн. австрал. долл.) увеличились с 17 594 в июне 1987 г. до 19 457 в мае 1988 г., из них золото — 4444.

Денежная единица — австралийский доллар. 1 австрал. долл. = 0,82 долл. США (октябрь 1988 г.).

Важнейшие события и внешняя политика в 1988 г. Лейбористское правительство продолжало проводить курс на усиление эффективности экономики путем ее «либерализации», свертывания гос. контроля. В частности, продолжалась денационализация гос. сектора экономики. Снижался жизненный уровень трудящихся, что вызывало недовольство экономич. политикой правительства и вело к определенному ослаблению его позиций. Свидетельством этого было крупное поражение лейбористов на выборах (март) в законодат. собрание шт. Новый Южный Уэльс. Была сделана попытка внести ряд изменений в гос. устройство страны, в т. ч. увеличить срок полномочий палаты представителей и сената до 4 лет, а также ликвидировать формально сохраняющееся за королевой право вето при принятии парламентом законодат. актов. Однако в ходе проводившегося с этой целью референдума большинство (²/₃) его участников высказалось против этих изменений (сентябрь). На состоявшейся в июне в Хобарте нац. конференции АЛП в центре внимания были проблемы экономики. Конференция высказалась против дальнейшей денационализации гос. сектора экономики. Форум лейбористов одобрил спец. декларацию по разоружению.

Состоялись антиядерные выступления трудящихся. В марте в Мельбурне и др. крупных городах страны под лозунгами «Прекратить гонку ядерных вооружений!», «Создать подлинную безъядерную зону на юге Тихого океана!» прошли Марши мира, в к-рых приняли участие св. 300 тыс. чел. В стране ширились протесты против заходов амер. воен. кораблей в порты А.

В июне состоялась Нац. конференция Ассоциации за единство коммунистов А., рассмотревшая вопросы единения коммунистич. и рабочего движения страны. Нац. исполком СПА и Нац. исполком Социалистич. рабочей партии приняли совместное заявление, призывающее к единству левых сил. В сентябре — октябре состоялся 6-й съезд СПА. Съезд избрал новый состав руководящих органов СПА. Пред. ЦК партии избран Дж. Макфиллипс, ген. секретарем — П. Саймон.

В области внеш. политики правительство Р. Хоука продолжало проводить линию на укрепление амер.-австрал. военно-политич. сотрудничества. В ходе амер.-австрал. переговоров в Вашингтоне с участием министров ин. дел и обороны рассматривались вопросы дальнейшего развития двустороннего сотрудничества в этой области (июнь). В том же месяце США посетил Р. Хоук. Австрал. правительство выступало за сохранение амер. воен. присутствия на Филиппинах «в интересах региональной и глобальной стабильности». В ноябре А. и США продлили на 10 лет срок действия соглашения (1982 г.) об аренде США воен. баз в Пайн-Гэпе и Наррангаре, где расположены амер. воен. объекты слежения за искусств. спутниками Земли.

А. активизировала свою политику в азиатско-тихоокеанском регионе (АТР). В феврале мин. обороны К. Бизли выступил в парламенте с изложением правительств. оборонной концепции, предусматривающей оказание А. содействия укреплению вооруж. сил стран АСЕАН и активное сотрудничество с этими странами в воен. области. В апреле У. Хейден совершил поездку в Японию, Юж. Корею и Филиппины. Г. Эванс выезжал в Папуа — Новую Гвинею, Науру, Соломоновы Острова, Новую Каледонию, Вануату, Западное Самоа, Фиджи, Тонга, Новую Зеландию (сентябрь).

В августе У. Хейден выезжал в Иран.

Правительство А. продолжало выступать за заключение всеобъемлющего соглашения о запрете ядерных испытаний, за всеобщее ядерное разоружение, за заключение конвенции о запрете химич. оружия. Оно выдвинуло предложение о спец. рассмотрении вопроса о борьбе против распространения химич. оружия в АТР (июнь).

В августе А. посетила премьер-министр Великобритании М. Тэтчер (для участия в праздновании 200-летия А.). В октябре А. посетил федеральный канцлер ФРГ Г. Коль.

В ноябре А. посетил премьер Гос. совета КНР Ли Пэн.

А. приветствовала ратификацию сов.-амер. договора по РСМД. Выступая на нац. конференции АЛП, Р. Хоук высоко оценил итоги сов.-амер. встречи на высшем уровне в Москве в мае — июне. Он высказался также за «конструктивное участие СССР в политич. и экономич. развитии АТР».

Продолжали развиваться сов.-австрал. связи. В июне по приглашению ЦК КПСС Сов. Союз с ознакомит. визитом посетила делегация партии австрал. демократов. В июле в Верх. Совете СССР состоялась встреча с пред. сената федерального парламента Австралии К. У. Сайброй. В сентябре СССР посетила делегация парламентариев А. от ЛПА. А. посетила сов. делегация во главе с зам. Пред. Совета Министров СССР В. М. Каменцевым (июль).

А. признала де-юре Фиджи, Камбоджу, Афганистан (январь). Установлены дип. отношения с Анголой (июнь).

И. Лебедев (политика), Б. Рубцов (экономика).

А́ВСТРИЯ
(Австрийская Республика)

Общие сведения. А.— государство в Центр. Европе. Площадь — 84 тыс. км². Население — ок. 7,6 млн.чел. (1988 г.). Австрийцы составляют ок. 98% населения; остальные — гл. обр. словенцы, хорваты, венгры. Офиц. язык — немецкий. Подавляющее большинство верующих — католики. Столица — Ве́на (1,5 млн. жит.).

Государственный строй. А. — федеративная республика. Состоит из 8 земель и приравненной к ним в адм. отношении столицы — Вены. Каждая земля имеет свою конституцию, парламент (ландтаг) и правительство. Глава государства — федеральный президент, избираемый населением на 6 лет (с 1986 г.— К. Вальдхайм, выдвинут АНП). Высший законодат. орган — парламент, состоящий из 2 палат: Национального совета (183 депутата), избираемого населением на 4 года, и Федерального совета, состоящего из 63 членов, назначаемых ландтагами. В результате выборов 1986 г. СПА получила в Нац. совете 80 мест, АНП — 77, АПС — 18, «зеленые» — 8 (в 1987 г. один депутат из фракции «зеленых» был исключен). В Федеральном совете к концу 1987 г. места были распределены след. образом: СПА — 30, АНП — 32, АПС — 1. Федеральное правительство с 1987 г. состоит из представителей СПА и АНП. Федеральный канцлер — Ф. Враницкий (СПА), мин. ин. дел — А. Мок (АНП).

Политические партии и профсоюзы. Социалистическая партия А. (СПА). Осн. в 1945 г. Входит в Социнтерн. Св. 700 тыс. чл. Пред. — Ф. Враницкий. Австрийская народная партия (АНП). Осн. в 1945 г. Выражает интересы гл. обр. крупной буржуазии и крупных землевладельцев. Ок. 900 тыс. чл. Пред.— Й. Риглер (до мая 1989 г.— А. Мок). Австрийская партия свободы (АПС). Осн. в 1955 г. 38 тыс. чл. Объединяет гл. обр. представителей средней и мелкой буржуазии. Пред. — Й. Хайдер. Зеленая альтернатива. Оформилась в 1987 г. Объединяет сторонников охраны окружающей среды. Руководство коллективное. Национал-демократическая партия (НДП). Осн. в 1966 г. Неонацистская. Пред. — Н. Бургер. В июле 1988 г. конституционный суд А. вынес постановление о незаконности деятельности НДП.

Коммунистическая партия А. (КПА). Осн. в 1918 г. Пред.— Ф. Мури.

Объединение австрийских профсоюзов. Входит в МКСП. Св. 1,6 млн. чл. Пред.— Ф. Ферцетич.

Экономическое положение. В 1988 г. ВВП в реальном исчислении (в ценах 1976 г.) вырос на 4,1% (в 1987 г.— на 1,5%) и по предварит. оценке составил 942 млрд. шилл. (в 1987 г.— 904,5 млрд. шилл.). Прирост ВВП был обусловлен гл. обр. увеличением (на 3,4%) частного потребления (гос. потребление возросло на 0,5%). Валовые инвестиции в реальном исчислении увеличились на 5,4% (в 1987 г.— на 1,8%) и составили 220,2 млрд. шилл. В среднем за год в экономике было занято 2810 тыс. чел. Среднегодовое число безработных составило 158,6 тыс. (5,3% трудоспособного населения). Цены на потребит. товары и услуги возросли в среднем за год на 2,0%. Нетто-доходы населения по предварит. оценкам увеличились на 4,1%.

Промышленность. Объем пром. произ-ва в ценах 1986 г. увеличился за 1988 г. по предварит. данным на 4,5%. Производительность труда на одного занятого в пром-сти (без энергетики) увеличилась по сравнению с 1987 г. на 8,2%. Возросла продукция черной металлургии, химич., целлюлозно-бумажной отраслей, машиностроения. В горнодобывающей, швейной и кожевенно-обувной пром-сти произ-во было ниже уровня 1987 г.

Сельское хозяйство. В 1988 г. сбор зерновых увеличился на 1,8% и составил 5,0 млн. т (в т. ч. сбор продовольственного зерна — 2,9 млн. т). Сбор фруктов был значительно выше, чем в 1987 г. Резко возрос сбор винограда. Произведено 3,4 (в 1987 г.— 2,2) млн. гкл вина. В с. х-ве насчитывалось 356 тыс. тракторов.

Сбор основных с.-х. культур (тыс. т)

Культуры	1986 г.	1987 г.	1988 г.*
Пшеница	1415	1451	1560
Рожь	284	309	356
Ячмень	1292	1179	1366
Овес	270	246	273
Кукуруза на зерно	1740	1685	1700
Картофель	982	880	1001
Сахарная свекла	1571	2128	2058

* Предварит. данные.

Количество скота (1988 г., тыс. голов): кр. рог. скот — 2551 (в т. ч. молочные коровы — 950), свиньи — 3874, овцы — 256. За год произведено 3400 тыс. т молока. Средний надой молока на одну корову — 4000 кг. Произведено (тыс. т): мяса — 671, сливочного масла — 41, сыра — 80,5.

Транспорт. Длина эксплуатационных путей гос. жел. дорог — ок. 6 тыс. км. Св. 3,3 тыс. км ж.-д. путей электрифицировано (конец 1988 г.). Общая протяженность классифицированных автодорог — 41 тыс. км. Парк легковых автомобилей — св. 2,7 млн., грузовых — 221 тыс. (1988 г.). Перевозки грузов ж.-д. транспортом составили в 1988 г. 55,4 (в 1987 г.— 54,7) млн. т, трубопроводным — 36,0 (40,0) млн. т, речным — 8,8 (8,0) млн. т.

Внешняя торговля. В 1988 г. внешнеторговый оборот в текущих ценах увеличился на 10,6% (до 834,6 млрд. шилл.). Экспорт возрос на 11,9% (до 383,2 млрд. шилл.), а импорт — на 9,6% (до 451,4 млрд. шилл.). Дефицит торгового баланса несколько сократился (с 69,4 до 68,2 млрд. шилл.). На долю промышленно развитых капиталистич. стран пришлось 80% экспорта и 85% импорта.

Производство некоторых видов пром. продукции

Виды продукции	1986 г.	1987 г.	1988 г.*
Электроэнергия, млрд. кВт·ч	44,7	50,5	49,2
Природный газ, млрд. м³	1,1	1,2	1,3
Нефть, млн. т	1,1	1,2	1,3
Бурый уголь, млн. т	3,0	2,8	2,1
Магнезит сырой, млн. т	1,1	0,9	1,1
Графит, тыс. т	30,1	29,8	28,7
Железная руда, млн. т	3,1	3,1	2,3
Чугун, млн. т	3,3	3,5	3,7
Сталь, млн. т	4,3	4,3	4,6
Прокат, млн. т	3,5	3,4	3,8
Медь электролитическая, тыс. т	43,1	43,1	49,9
Цемент, млн. т	4,4	4,2	4,1
Автомобили легковые, тыс. шт.	6,8	7,0	7,3
Ткани хлопчатобумажные, тыс. т	15,6	17,1	16,5

* Предварит. данные.

Географическое распределение внешней торговли (в %)

Страны	Экспорт		Импорт	
	1987 г.	1988 г.	1987 г.	1988 г.
Страны ЕЭС	63,4	63.8	68,0	68,1
ФРГ	34,8	35,0	44,2	44,5
Италия	10,4	10,4	9,4	8,9
Великобритания	4,6	4,8	2,4	2,5
Франция	4,5	4,6	4,1	3,9
Нидерланды	2,7	2,6	2,8	2,8
Дания	1,1	1,0	0,7	0,7
Страны ЕАСТ	11,1	10,8	7,8	7,4
Швейцария	7,4	7,2	4,7	4,4
Швеция	1,9	2,0	1,7	1,8
Норвегия	0,9	0,7	0,6	0,4
Социалистические страны Европы (без Югославии)	9,0	9,1	6,8	6,4
СССР	2,5	2,8	2,1	1,9
США	3,6	3,5	3,4	3,4

Туризм. В 1988 г. А. посетили 16,3 млн. иностр. туристов (в 1987 г.— 15,8 млн.). Валютные поступления от иностр. туризма составили 117,2 (в 1987 г., по уточн. данным,— 112,0) млрд. шилл.

Финансы. В 1988 г. бюджет был сведен с дефицитом в 66,5 (в 1987 г.— 104,9) млрд. шилл. Пассив платежного баланса по текущим операциям составил 6,4 (в 1987 г., по уточн. данным,— 2,7) млрд. шилл. Гос. долг к концу 1988 г. оценивался в 746,7 (в конце 1987 г.— 697,5) млрд. шилл., в т. ч. внешняя задолженность составила 130,8 (в 1987 г.— 124,7) млрд. шилл. Суммарные золотые и валютные резервы оценивались в 1988 г. в 123,4 (в 1987 г.— 114,9) млрд. шилл.; золотые запасы сохранились на уровне 1987 г. (39,5 млрд. шилл.).

Денежная единица — австрийский шиллинг. 100 шилл.= = 8,1 долл. США (конец 1988 г.).

Важнейшие события 1988 г. 16 октября состоялись выборы в ландтаг Нижней Австрии. АНП потеряла 7% голосов избирателей и 3 мандата (тем не менее она сохранила абсолютное большинство мест в ландтаге — 29), СПА — 4% голосов и 2 мандата (располагает 22 мандатами). Впервые в ландтаг Нижней Австрии вошли депутаты от АПС, получившей 5 мест; теперь эта партия представлена во всех 9 ландтагах страны.

Предметом широких дискуссий были отношения А. с ЕЭС (в апреле в Вене было открыто представительство ЕЭС). Выявились расхождения в подходе к этой проблеме партнеров по правительств. коалиции — СПА и АНП. Конференция АНП (январь) приняла резолюцию, обязывающую членов правительства от этой партии использовать все имеющиеся в их распоряжении средства для скорейшего вступления А. в ЕЭС. По мнению же канцлера Ф. Враницкого, избранного на съезде СПА (май) пред. этой партии вместо ушедшего в отставку Ф. Зиноваца, проблема отношений с ЕЭС требует тщательного изучения и поиска таких форм сближения, которые были бы совместимы со статусом постоянного нейтралитета.

Продолжались споры в связи с «делом К. Вальдхайма». В феврале был опубликован отчет междунар. комиссии историков, которая не установила фактов непосредственного участия К. Вальдхайма в нацистских преступлениях.

Внешняя политика в 1988 г. Успешно развивались советско-австрийские отношения. В сентябре СССР посетил А. Мок, который провел переговоры с Э. А. Шеварднадзе. Стороны высказались за развитие механизма двусторонних политич. консультаций, за интенсификацию и налаживание новых форм экономич. сотрудничества. Подписано советско-австрийское соглашение об оперативном оповещении о ядерной аварии и об обмене информацией о ядерных установках. Сов. сторона высказала надежду, что в отношениях с ЕЭС А. будет проявлять должную осмотрительность и заботу о том, чтобы оберегать свой особый междунар. статус, основывающийся на Гос. договоре 1955 г. и политике постоянного нейтралитета. В октябре в СССР с офиц. визитом находился Ф. Враницкий. Его беседа с М. С. Горбачевым, переговоры с Н. И. Рыжковым продемонстрировали широкое взаимопонимание в вопросах мировой и европейской политики. Были подписаны соглашение о проведении совместного советско-австрийского космич. полета, а также ряд документов о сотрудничестве австрийских фирм с сов. внешнеторговыми организациями.

20-я сессия смешанной советско-австрийской комиссии по экономич. и научно-технич. сотрудничеству (ноябрь, Вена) большое внимание уделила улучшению структуры взаимной торговли, развитию прогрессивных форм хоз. взаимодействия между организациями и фирмами обеих стран.

По завершении в январе 1989 г. Венской встречи государств — участников СБСЕ Э. А. Шеварднадзе от имени сов. руководства выразил признательность правительству А., внесшему весомый вклад в организацию и успешное проведение этого форума.

Ф. Враницкий посетил ЧССР (июнь), ГДР (июнь), встречался в Дюрнштайне (Австрия) с пред. Союзного исполнит. веча СФРЮ Б. Микуличем (сентябрь). А. Мок был с визитом в ПНР (март). С визитами в Вене побывали пред. Совета Министров ВНР К. Грос (ноябрь), пред. Совета Министров ПНР М. Раковский (ноябрь), министры ин. дел ГДР, ЧССР.

К. Вальдхайм находился с визитами в Саудовской Аравии (июнь), Сирии (октябрь), Кувейте (ноябрь), Турции (ноябрь). Ф. Враницкий посетил Швейцарию, Францию (февраль), Саудовскую Аравию (март), Люксембург (октябрь), Испанию (декабрь). А. Мок побывал в Греции (май), Саудовской Аравии (июнь), Турции (сентябрь), Сирии (октябрь), Португалии (декабрь). В А. приезжал король Иордании Хусейн (февраль), министры ин. дел Марокко, Мальты, Бурунди, Кабо-Верде и др.

Т. Куликов (политика), В. Никитин (экономика).

АЛБА́НИЯ
(Народная Социалистическая Республика Албания)

Общие сведения. А.— государство на Ю.-З. Балканского п-ова. Площадь — 28,7 тыс. км². Население — ок. 3,2 млн. чел. (конец 1988 г.). Ок. 98% населения — албанцы. Офиц. язык — албанский. Столица — Тира́на (216 тыс. жит.).

Государственный строй. НСРА — социалистич. государство. Высший орган власти — однопалатное Народное собрание (250 депутатов), избираемое на 4 года. В период между сессиями Нар. собрания его функции выполняет Президиум Нар. собрания. Пред. Президиума — Р. Алия. Высший исполнит. орган — Совет Министров (правительство). Пред. Совета Министров — А. Чарчани. Мин. ин. дел — Р. Малиле.

Албанская партия труда (АПТ). Осн. в 1941 г. До 1948 г. именовалась Коммунистической партией А. Св. 155 тыс. чл. и кандидатов (конец 1988 г.). Первый секретарь ЦК АПТ— Р. Алия.

Общественные организации, профсоюзы. Демократический фронт Албании (ДФА) — массовая общественно-политич. организация, руководимая АПТ. Пред. Ген. совета ДФА — Неджмие Ходжа. Союз трудовой молодежи Албании (СТМА). Св. 650 тыс. чл. Входит в ВФДМ, но в ее работе не участвует. Первый секретарь ЦК СТМА — М. Элези. Союз албанских женщин (САЖ). Св. 700 тыс. чл. Входит в МДФЖ, но в ее работе не участвует. Пред. Ген. совета САЖ — Л. Реджа. Профессиональные союзы Албании (ПСА). Св. 750 тыс. чл. Входят в ВФП, но в ее работе не участвуют. Пред. Ген. совета ПСА — С. Кочолари.

Экономическое положение. В 1988 г. возросла продукция ряда отраслей пром-сти. Выполнены плановые задания по добыче медной и железоникелевой руд, угля, произ-ву феррохрома, медного кабеля и медных проводов, фосфатных удобрений, однако предусмотренный планом рост валового пром. произ-ва не был достигнут. Наибольшее отставание от плановых заданий наблюдалось в таких отраслях, как добыча нефти и хромовой руды, произ-во электроэнергии, легкая и пищевая пром-сть.

Несколько увеличилось произ-во с.-х. продукции (в т. ч. пшеницы — на 34 тыс. т, молока — на 36 тыс. т, яиц — на 6 млн. шт.). Выполнен план валового сбора цитрусовых и сои. На 19 тыс. возросло поголовье коров, на 230 тыс.— овец и коз. Вместе с тем предусматривавшийся рост валового с.-х. произ-ва не был достигнут. Отчасти это связано с неблагоприятными погодными условиями.

Введено в строй 163 производственных и социально-культурных объекта. Среди них 1-я очередь гидроэнергетич. комплекса в Банье, завод смазочных масел в Балши, несколько горнообогатит. фабрик и животноводческих комплексов, ряд гидромелиоративных сооружений.

Протяженность ж.-д. линий составила 509 км, асфальтированных дорог — 2,7 тыс. км.

Розничный товарооборот возрос на 2,7%, объем коммунальных услуг — на 5,6%.

Денежная единица — лек.

Важнейшие события 1988 г. Состоялись два пленума ЦК АПТ. Мартовский пленум обсудил доклад Политбюро «За всесторонний прогресс социалистич. культуры и возрастание ее роли во всех областях жизни страны». На сентябрьском пленуме был рассмотрен вопрос о развитии внешней торговли. Прошли две сессии Нар. собрания. Июньская сессия обсудила вопрос о развитии автодорожного, ж.-д. и водного транспорта. На декабрьской сессии были рассмотрены итоги социально-экономич. развития страны в 1988 г., приняты народнохоз. план и бюджет на 1989 г.

Состоялись 10-й съезд САЖ (июнь) и 6-й съезд с.-х. кооперативов, принявший их новый устав (ноябрь), который предусматривает предоставление кооперативам большей самостоятельности в планировании произ-ва.

Широко было отмечено 80-летие со дня рождения скончавшегося в 1985 г. первого секретаря ЦК АПТ Э. Ходжи.

Внешняя политика в 1988 г. Заметно активизировалась деятельность албанской дипломатии, особенно на Балканах. А. приняла участие во встречах министров ин. дел балканских стран в Белграде (февраль) и их заместителей в Софии (июнь), в совещании министров транспорта балканских стран в Белграде (ноябрь), встречах ученых, деятелей культуры государств этого региона и др. мероприятиях. Возобновил свою деятельность албанский комитет за взаимопонимание и сотрудничество на Балканах.

Продолжали расширяться и двусторонние связи А. с другими балканскими странами. В апреле состоялся визит Р. Малиле в Грецию. С Грецией подписаны соглашение о приграничной торговле (апрель), протокол о сотрудничестве в области радиовещания и телевидения на 1989—90 гг. (декабрь). В марте делегация Нар. собрания НСРА посетила Турцию; в августе визит в А. нанес мин. ин. дел Турции. Между двумя странами заключены соглашения об экономич., торговом, пром. и технич. сотрудничестве, а также о междунар. дорожном сообщении (август).

Оживились контакты с Югославией, хотя албано-югославская полемика продолжалась. В феврале заключено двустороннее соглашение о сотрудничестве в области образования, науки и культуры. Подписаны также соглашения о приграничной торговле (июнь), о создании совместной комиссии по экономич., научному и технич. сотрудничеству (декабрь) и др. документы. Вступила в строй соединяющая обе страны ЛЭП Фиерза — Призрен.

Повышены до уровня послов дипломатич. отношения с Болгарией (январь), Венгрией (ноябрь). С НРБ заключено соглашение об экономич., пром. и технич. сотрудничестве (декабрь). В ноябре делегация ДФА выезжала во Вьетнам. С Кубой заключено соглашение о научно-технич. сотрудничестве (апрель.). В позиции А. по вопросу об урегулировании отношений с СССР существенных изменений не произошло.

В ноябре А. посетила делегация МИД КНДР. Впервые за последние 10 лет состоялась встреча министров ин. дел НСРА и КНР (октябрь, Нью-Йорк).

Активизировались связи с рядом стран Зап. Европы, прежде всего ФРГ. В июне туда выезжала албанская правительств. делегация; заключено двустороннее соглашение об экономич., пром. и технич. сотрудничестве. В сентябре состоялся визит в ФРГ Р. Малиле; подписано соглашение о культурном сотрудничестве. В декабре в А. находилась правительств. делегация ФРГ, которая участвовала в работе совместной комиссии по экономич., пром. и технич. сотрудничеству.

Заключены соглашение об экономич., пром. и технич. сотрудничестве и соглашение о сотрудничестве в области культуры, науки и техники с Францией (февраль), торговое соглашение с Японией (август), программа культурного, науч. и технич. обмена с Италией (май). А. посетили парл. делегации Франции (январь), Швейцарии (июль).

Подписаны соглашения о научно-технич. сотрудничестве, протоколы о торговле, о сотрудничестве в области с. х-ва и нефтегазовой пром-сти с Алжиром (май), торговое соглашение на 1988—92 гг. с Бангладеш (апрель), торговое соглашение с Египтом (ноябрь), протокол о торговле на 1988—1989 гг. с Мальтой (май). Делегации ПСА выезжали в Египет (январь) и Ливию (сентябрь), делегации СТМА — в Доминиканскую Республику (январь), Алжир (февраль) и Эквадор (июнь).

А. признала провозглашенное ООП независимое Палестинское государство. Были установлены дипломатич. отношения с Анголой (август). К концу года А. поддерживала дипломатич. отношения со 114 государствами. *Г. Миткевич.*

АЛЖИ́Р
(Алжирская Народная Демократическая Республика)

Общие сведения. А. — государство в Сев. Африке. Площадь — 2381,7 тыс. км². Население — св. 23,4 млн. чел. (на начало 1988 г., оценка); св. 98% — алжирцы (арабы и берберы); ок. 1 млн. алжирцев работают за границей (из них ок. 850 тыс. чел.— во Франции). Гос. религия — ислам; св. 99% населения — мусульмане. Офиц. язык — арабский. Столица — г. Алжи́р (св. 1,7 млн. жит., перепись 1987 г.).

Государственный строй. Глава государства — президент, избираемый населением на 5 лет; с 1979 г.— Шадли Бенджедид, он же — главнокомандующий вооруж. силами. Законодат. орган — однопалатное Нац. народное собрание (ННС; 295 депутатов, избираемых населением на 5 лет). Премьер-министр — К. Мербах (с ноября 1988 г.; до него — А. Брахими). Мин. ин. дел — Б. Бессаих (с ноября 1988 г.; до него — А. Т. Ибрахими).

Политические партии, профсоюзы и др. общественные организации. Правящий Фронт национального освобождения (ФНО; до ноября 1988 г. офиц. название — «партия ФНО»). Обр. в 1954 г. Согласно Нац. хартии, его цель — построение в А. социалистич. общества. Пред. ФНО — Ш. Бенджедид (до ноября 1988 г.— генеральный секретарь). Генеральный секретарь ЦК ФНО — А. Мехри.

Профобъединение — Всеобщий союз алжирских трудящихся, Национальный союз алжирских крестьян, Национальный союз алжирской молодежи, Национальный союз алжирских женщин и др.

Экономическое положение. В 1988 г. нац. х-во А. продолжало испытывать серьезные трудности, вызванные неблагоприятной конъюнктурой на мировом рынке углеводородов, сокращением доходов от их экспорта, а также просчетами при проведении в предыдущие годы экономич. политики. По оценке, в 1988 г. ВВП уменьшился на 2,7%, пром. произ-во (без учета нефтегазовой отрасли) сократилось на 3,4%, а с.-х. — на 13% (в основном это следствие засухи). Продолжали падать реальные доходы населения. По офиц. данным, в 1988 г. в стране насчитывалось 1,2 млн. безработных (22% трудоспособного населения). Для решения хозяйственных проблем и стабилизации экономич. ситуации в стране правительство проводило политику жесткой экономии — существенно сокращен импорт, замораживались крупномасштабные проекты, уменьшены расходы на социальные нужды. Одновременно осуществлялся ряд радикальных экономич. реформ, направленных на интенсификацию экономич. развития. В гос. секторе начался перевод предприятий на самофинансирование, проводилась децентрализация планирования. В сфере нефтегазовой пром-сти было разрешено участие иностр. компаний; поощрялась деятельность частного сектора. В с. х-ве осуществлялась реорганизация гос. ферм, на базе которых было создано св. 15 тыс. коллективных и индивидуальных хозяйств. Уровень инфляции в 1987 г.— 7,5% (12,4% — в 1986 г.). Структура ВВП (1986 г.; в %): нефтегазовая пром-сть — 28,6, обрабат. пром-сть — 13,2, стр-во — 16,3, с. х-во — 8,3.

Сельское хозяйство. В 1985/86 финанс. г. произ-во основных с.-х. культур (тыс. т; в скобках — в 1984/85 финанс. г., уточн. данные): зерновые—2402 (2918), овощи и картофель — 2341 (2134), фрукты — 276 (244), финики — 189 (199), оливки — 171 (159), столовый виноград — 91 (82); произ-во мяса животных — 170 (160), мяса птицы — 210 (163), молока — 750 (713); улов рыбы — 90 (86). Поголовье (тыс.) кр. рог. скота — 1347 (1416), овец — 13 766 (15 660), коз — 2514 (2688), лошадей — 551 (577), верблюдов — 121 (133), домашней птицы (млн.) — 22 (22). В 1988 г. А. импортировал до 70% потребляемого в стране продовольствия.

Промышленность. В 1986 г. добыча и произ-во (млн. т; в скобках — в 1985 г., уточн. данные) нефти — 33,0 (33,6), сжиженного нефтяного газа — 3,8 (3,2), конденсатов — 1,2 (1,2), жел. руды — 3,4 (3,4), цемента — 6,5 (6,0), природного газа — 40,0 (36,5) млрд. м³, электроэнергии (1985 г.) — 11,4 млрд. кВт·ч. В 1986 г. произ-во (тыс. т; в скобках — в 1985 г.) чугуна — 1400 (1389), проката — 900 (827), хим. удобрений — 256,7 (261,1), хл.-бум. и шерстяной пряжи — 35,6 (36,5); сборка грузовых автомобилей — 6672 (5722), тракторов — 6323 (6250), автобусов — 730 (636).

Транспорт. На конец 1986 г. длина (тыс. км) жел. дорог — 4,0, в т. ч. электрифицир.— 0,3; автодорог — 102, в т. ч. с твердым покрытием — 52; автопарк — ок. 1,2 млн. машин.

Внешняя торговля. В 1987 г. (уточн. данные; млрд. алжирских динаров; в скобках — в 1986 г., уточн. данные) экспорт — 39,1 (37,1), импорт — 34,2 (47,8). В 1987 г. св. 97% экспорта приходилось на нефть, нефтепродукты, конденсат, сжиженный нефтяной и природный газ; импортировались (в %) машины и оборудование (26,5), полуфабрикаты (25,9), продовольствие (24,9). Гл. контрагенты: США, Италия, Франция, ФРГ. Торговый оборот А. с СССР в 1988 г. составил 368,9 млн. руб. (в 1987 г.— 245,8).

Финансы. Гос. бюджет на 1989 г. (млрд. алжирских динаров; в скобках — в 1988 г.) доходы — 114,7 (103,0), расходы — 121,4 (113,0). На конец 1987 г. внешняя задолженность — 22,3 млрд. долл. Валютные запасы (млрд. долл.; в скобках — в 1986 г.) — 11,6 (1,7).

Денежная единица — алжирский динар. 6,2 динара = = 1 долл. США (январь 1989 г.).

Важнейшие события 1988 г. Нарастающие финансово-экономич. трудности, вызванные в первую очередь резким падением доходов А. от экспорта нефти и газа, негативно отражались на положении трудящихся. Инфляция, нехватка продуктов первой необходимости, растущая безработица привели к острому социально-политич. кризису. В начале октября в Алжире, Оране, Аннабе и др. городах страны произошли беспорядки и погромы. Стихийной вспышкой недовольства пытались воспользоваться оппозиционные силы, в т. ч. мусульманские фундаменталисты. Для восстановления порядка президент ввел 8 октября в столице — г. Алжир и его пригородах осадное положение; оно было отменено 12 октября. В ходе октябрьских событий, по офиц. данным, погибло св. 150 чел.

Для решения стоящих перед страной проблем руководство А. приступило к осуществлению глубоких реформ, направленных на демократизацию политич. жизни. В качестве первого шага были внесены поправки в конституцию, предусматривающие, в частности, усиление ответственности правительства перед парламентом. 3 ноября поправки были одобрены на общенациональном референдуме. 29 октября А. Мехри сменил М. Ш. Мессадию на посту руководителя Постоянного секретариата ЦК партии ФНО. В начале ноября было сформировано новое правительство.

27—28 ноября состоялся 6-й съезд ФНО. Съезд одобрил курс на демократизацию ФНО и политич. системы страны, создание правового государства, продолжение начатых экономич. реформ. ФНО был преобразован из партии во фронт, который объединяет «все здоровые силы нации» (изменилось официальное название: вместо «партия ФНО» стало «ФНО»). Съезд подтвердил приверженность социалистич. выбору. В то же время была поставлена задача обновления положений гл. идеологического документа А.— Нац. хартии. Съезд высказался за «политич. плюрализм», отметив при этом, что окончательное решение по этому вопросу должно принадлежать народу. Профсоюзы и др. массовые общественные организации (ранее действовавшие под непосредственным руководством ФНО) в рамках демократизации становятся самостоятельными. Реорганизована структура руководящих органов Фронта, в частности учрежден пост пред. ФНО, который занимает президент Республики.

22 декабря состоялись выборы президента АНДР; на очередной срок президентом вновь избран Шадли Бенджедид.

Внешняя политика в 1988 г. сохраняла антиимпериалистич. характер. Приоритетное внимание А. уделял вопросам укрепления стабильности в Северо-Западной Африке и налаживанию регионального сотрудничества под лозунгом создания «Великого арабского Магриба». Продолжали развиваться интенсивные связи с Ливией, Тунисом и Мавританией. В мае были восстановлены дип. отношения с Марокко. На состоявшейся в Алжире 10 июня первой в истории встрече высших руководителей стран Магриба (АНДР, Марокко, Ливии, Туниса и Мавритании) было решено начать практич. работу для политико-экономич. объединения стран региона.

А. продолжал играть активную роль в межарабских делах. По инициативе Шадли Бенджедида 7—9 июня в Алжире было проведено внеочередное общеарабское совещание на высшем уровне, гл. пунктом повестки дня которого стал вопрос о помощи палестинскому восстанию на оккупированных Израилем территориях. В ноябре А. восстановил дип. отношения с Египтом. Расширились контакты с Саудовской Аравией. А. активно участвовал в Движении неприсоединения и ОАЕ. Приветствуя заключение советско-американского Договора по РСМД, А. выступал за необходимость дальнейших шагов к всеобщему и полному разоружению, за развитие атмосферы разрядки в междунар. отношениях.

Стабильно развивались связи А. с СССР и др. социалистич. странами. В СССР побывал А. Т. Ибрахими (март; в составе делегации «Комитета семи» ЛАГ); состоялась его встреча с Э. А. Шеварднадзе. СССР посетили мин. энергетики, химич. и нефтехимич. пром-сти Б. Наби (июнь), мин. культуры и туризма Б. Бессаих (август — сентябрь). В А. находился спец. представитель Ген. секретаря ЦК КПСС — первый зам. мин. ин. дел СССР Ю. М. Воронцов (июнь); он был принят Шадли Бенджедидом. Состоялся офиц. визит в А. начальника Ген. штаба Вооруж. сил СССР — первого зам. мин. обороны СССР Маршала Сов. Союза С. Ф. Ахромеева (ноябрь).

А. Брахими посетил ЧССР; пред. ННС Р. Битат — ГДР (февраль); А. Т. Ибрахими — СФРЮ (июль). В А. побывал союзный секретарь по ин. делам СФРЮ Б. Лончар (март).

Шадли Бенджедид посетил Тунис (январь, февраль), Ливию (январь); А. Т. Ибрахими — Индию (январь), Сирию (февраль, май), Оман (февраль), США (март, в составе делегации «Комитета семи» ЛАГ), Ливию (апрель, сентябрь), Иорданию (май, август), Ирак, Саудовскую Аравию, Кувейт, Францию (май), Испанию, Италию (июль), Марокко, Турцию (август), Грецию (сентябрь).

А. посетили руководитель ливийской революции М. Каддафи (февраль), президенты и главы государств Турции К. Эврен (январь), Туниса З. А. бен Али, Мали М. Траоре, Буркина-Фасо Б. Компаоре (март), Замбии К. Каунда (апрель), Мавритании М. ульд Сиди Ахмед Тайя (май), премьер-министры Конго А. Пунги (январь), Судана С. аль-Махди (март), Туниса Х. Бакуш (ноябрь) и др.

А. Пахомов (экономика), Б. Федоров (политика).

Культурная жизнь. Литература. Предпринято издание антологии алжирских писателей и художников с благотворительной целью — в пользу оставленных детей. Романист А. Бунемер, автор книг «Бандиты Атласских гор» и «Ночные львы», выпустил третью часть трилогии — «Атласские горы в огне». В ней повествуется об организации восстания в 1954 г., о действиях восставших в окружении. Первый роман «Сумерки ангелов» опубликовал журналист С. Смаил. Главный герой романа, действие которого происходит в годы алжирской революции, образованный процветающий алжирец, сын которого полюбил дочь француза. Молодая пара сталкивается с расизмом и с проблемой выбора между любовью и долгом. Герои романа Т. Меджбера «Близнецы партизанских лесов», осиротевшие и разлученные в детстве, несмотря на разное воспитание, вступают в освободительную войну и встречаются взрослыми на поле боя. Остросюжетный роман А. Маалуфа «Самарканд» рассказывает о молодых годах Омара Хайяма, которые он провел в этом городе. С. Аисса написал детектив «Адель вмешивается». Описание сцен народной жизни, сочный язык, юмор в значительной степени приближает книгу к реалистич. роману.

Вышла книга рассказов М. Бушареба «Тени в беспорядке ночи». Автор стремится передать читателю дыхание жизни, которое он сумел уловить в живом потоке людей. Темы рассказов молодой писательницы Х. Мухуб, вошедших в сб. «Когда повернется ветер», взяты из самой гущи жизни. В центре интересов автора — судьба женщины, ее горести, планы, надежды. Вышел в свет сб. стихов А. Насера «Шрамы». Темы его стихов: любовь к родине, ее история, борьба народов африканского континента за нац. освобождение. Журналистка, писательница, ветеран освободительной войны З. Зерари издала сб. «Тюремные стихи». В него вошли произведения, записывавшиеся в годы заключения во французских тюрьмах на случайных обрывках бумаги. Под общей редакцией С. Диба выпущена антология алжирской нар. поэзии. В г. Бискра в 7-й раз прошел общенациональный фестиваль поэзии имени Мохамеда Лаида аль-Халифы под девизом «Поэзия на службе развития». В г. Батна прошел общенациональный коллоквиум «Алжирская литературная школа и место писателя в обществе». На семинаре, посвященном роману стран Магриба, в г. Константина поднимались вопросы отношений романа и идеологии, романа и критики, связи романа с культурным наследием

арабских народов. В г. Тизи-Узу в третий раз был организован семинар «Алжирская революция в арабской и мировой литературе».

Театр. В 1988 г. отмечался юбилей Нац. театра Алжира. За четверть века им было поставлено 77 спектаклей, две трети из которых — на основе нац. драматургии. Новым явлением в театральной жизни страны стало создание первого театрального кооператива в г. Оран. Кооператив, получивший название «1 Мая», финансируется самими его членами; возглавил его один из известных театральных деятелей Алжира А. Аллула. Характерная черта театрального процесса в А.— все громче заявляющие о себе молодые периферийные театры, которые активно ищут свое лицо и смело утверждают себя в общем художеств. процессе. В театре г. Батна реж. Н. Амрун поставил спектакль «Король есть король». В комич. и мелодраматич. сценах спектакля развивается классич. сюжет: король под воздействием однообразия жизни решает переодеться в простого человека, чтобы пройтись по улочкам пригорода, встречает человека, мечтающего стать королем. Театр г. Беджаия показал спектакль «Мия или Митин» — историю столкновения облеченного властью руководителя фирмы, человека бессовестного и деспотичного, с одним из его служащих, восставшим против обид и несправедливых гонений. Празднование юбилея Нац. театра Алжира было отмечено фестивалем профессиональных театров. Постановки последних двух лет показали театры гг. Оран, Константина, Батна, Беджаия, Аннаба. С большим успехом на фестивале прошел спектакль театра г. Беджаия по пьесе В. Катаева «Квадратура круга». Эта работа отмечается критикой как одна из лучших постановок алжирского театра последних лет.

17 профессиональных и любительских коллективов собрал 6-й театральный фестиваль г. Скикда. В г. Батне прошли Дни театра стран Магриба, на которые съехались представители Алжира, Марокко, Ливии и Туниса. 2 фестиваля были организованы специально для любителей: фестиваль школьных театров в г. Деллис и традиц. фестиваль самодеятельного театра в г. Мостаганем. В нем приняли участие 14 нац. и ряд зарубежных коллективов. Прошли дискуссии о театре стран Магриба, лекции, в т. ч. на тему «Мировой театр и опыт любительских театров в Советском Союзе». Алжир участвовал в 1-м фестивале любительских театров стран Магриба, проходившем в Тунисе.

Музыка. Популярно мастерство тенора А. Ларинуны, получившего классич. образование в Моск. консерватории. Он исполняет андалузские, неаполитанские, русские песни. Большой интерес молодежи вызывает творчество молодого исполнителя песен в жанре шааби Х. Ураиса. Он выделяется мелодичным голосом, ярким репертуаром, мастерским аккомпанементом на мандолине. Новое имя появилось в кабильской песне — певица Нора Ат Брахим. «Дети камней» — так называется кассета, записанная Х. Сальхой, исполнителем т. н. песен борьбы. Молодой певец исполняет песни на стихи палестинских поэтов, аккомпанируя себе на лютне. Р. Ферраг — новый талантливый исполнитель совр. алжирской песни. «Кахина», центральная песня записанной им кассеты, рассказывает о том дне, когда он должен был сделать выбор между своей подругой и музыкой; после мучительных раздумий он выбрал искусство.

В 3-й раз прошел в А. конкурс муз. творчества. 1-я премия в традиционном жанре присуждена коллективу «Шихаб». В жанре совр. музыки лучшим был признан ансамбль «Кристалл». В г. Алжир состоялся 5-й фестиваль алжирской классич. музыки. Огромную аудиторию собрал фестиваль бедуинской песни в г. Тения. В г. Блида прошел 5-й фестиваль народной музыки в жанре «хадри». 13-й фестиваль андалузской музыки, проходивший в г. Тлемсен, показал, что удалось сохранить изначальные формы андалузской музыки и ее разновидности «хаузи».

Исполнителей из 5 стран собрал 1-й фестиваль бедуинской песни стран Магриба в г. Айн-Теллес. Ко Всемирному дню солидарности с палестинским народом был приурочен фестиваль песен борьбы в г. Батна. В 4-й раз в столице А. прошел междунар. фестиваль классической музыки. На фестиваль съехались солисты и муз. коллективы из 12 стран, в т. ч. из СССР, США, Канады, Бельгии, а также стран, в которых исполнение классической музыки не имеет давних традиций, — Египта, Туниса, Индонезии, Индии. Золотой приз на 1-м фестивале песни стран Магриба, проходившем в Тунисе, завоевал алжирский певец Х. Салим. Почетного диплома сочинского фестиваля «Красная гвоздика» удостоился молодой алжирский певец А. Такджут (Хамиду).

Кино. Среди последних работ алжирских кинематографистов наибольший интерес и наибольшие споры вызвал фильм М. Шуйха «Калаа» («Цитадель»). Съемки велись в деревне, которая и дала название фильму. Сюжет фильма— двое мужчин задумали подшутить над своим больным соседом, «женив» его на тряпичной кукле. Своеобразный вариант темы «маленького человека» продолжил фильм режиссера М. Р. Бенхаджа «Розы песков». Автор хочет привлечь внимание общества к проблемам инвалидов. Герой фильма, лишенный рук, в силу обстоятельств остается в одиночестве. Преодолев полосу отчаяния, он делает все, чтобы обеспечить свое существование и найти место в жизни. Подобную мысль стремится выразить молодой режиссер Ж. П. Ледо в фильме «Свет».

Традицию алжирского кино продолжает фильм М. Буамари «В тени крепостных стен»; он о прошлом и настоящем г. Тлемсен. Картина С. А. Феттара «Запретная любовь» — это попытка дать картину алжирского общества начала 50-х гг. нашего века, показать абсурдность расизма через исследование мира чувств.

Одним из центральных событий культурной жизни А. неизменно стал кинофестиваль стран средиземноморского бассейна в г. Аннаба. Во всех разделах фестиваля было представлено 140 фильмов. Золотой приз фестиваля вручен уже упоминавшемуся алжирскому фильму «Цитадель». Фильм «Цитадель» представлял А. еще на 3 междунар. фестивалях: в Испании, Италии и Франции — и везде был отмечен высокими призами. Создателям 3 алжирских фильмов («Врата тишины», «Крик камней» и «Соединение») были вручены награды на кинофестивале в Карфагене (Тунис). Ряд фильмов отмечен премиями на фестивале афр. фильмов в Марокко и на фестивале телефильмов в Тунисской Республике.

Большая работа проводится с кинематографистами-любителями. В г. Санда состоялся 9-й фестиваль любительских фильмов. Широкую аудиторию собрала общенациональная встреча кинематографистов-любителей в г. Хаммам-Рига. Встреча продемонстрировала возросший интерес участников к социальной тематике. Главный приз был вручен А. Зиру за фильмы «Притоны» и «Птицы». На встрече была учреждена ассоциация алжирских кинематографистов-любителей.

Изобразительные искусства. Приверженность алжирских художников к нац. художеств. традиции продемонстрировала выставка молодежи, на которой были показаны работы в классических для алжирского искусства жанрах: миниатюры, керамики, живописи на дереве. Другая тенденция, прослеживающаяся сегодня в работах алжирских художников,— стремление к поискам глубинного, философского смысла вещей, отражению абстрактных мыслей, казалось бы невоплотимых в живописном выражении. Символизм, философские обобщения и повторы темы характерны для работ А. Шерида. Глубина пространства, фантастичность сочетаний простых предметов, тонкость рисунка, певучая линия, гармония красок, особая атмосфера каждого полотна — это мир художника М. Ирласточка», «Эмоция», «Уход», «Голубая женщина». График С. Бахи работает углем, тушью, фломастерами. Динамичность линий, их фантастич. переплетение, повторение мотивов дает ему возможность выражения сложных многоплановых идей. Опытный мастер А. Бенду использует сочетание коллажа с живописью. Для него также характерно использование предметов и их фрагментов как символов. Стремление к скрытой символике, обобщению прочитывается в работах М. Хатибу, таких, как «Та же кровь», «Мираж», «Сущность».

Сквозной темой полотен многих алжирских мастеров остается образ женщины. В центре творчества С. Хиуна — судьба и проблемы алжирской женщины, ее печали и надежды. Линиями и формами своих пастелей и гравюр художник говорит: все женщины мира красивы, в них традиции и история, величие и будущее. Та же тема звучит в работах Л. Негази.

В русле нац. художеств. традиции — работы М. Лаллали. Классич. приемы чеканки по меди художница обогащает раскрашиванием огнем, использованием цветных керамич. добавок. В технике создания коллажей из природных предметов работает художница У. Садуди, используя ракушки, водоросли, засушенные цветы и растения. Темы ее работ взяты из мира природы: «Облако бабочек», «Золотой бутон», «Полет птиц».

Проходивший под девизом «Природа, искусство, традиция» 1-й фестиваль изобразительного и традиционного искусства позволил показать молодых художников-любителей. В 6-й раз прошел традиционный фестиваль изобразительных искусств в г. Сук Ахрас. Темой фестиваля, прошедшего под знаком солидарности с палестинским восстанием, стало «Искусство и революция».

Архитектура. В г. Шершель закончена реставрация Большой мечети, в свое время превращенной франц. колонизаторами в военный госпиталь. Известная еще под названием мечети ста колонн, она покрыта покоящимися на них тринадцатью четырехскатными крышами. Вопросам сохранения, восстановления и использования историч. кварталов был посвящен проходивший в г. Тлемсен семинар стран Магриба «Медина: символ арабо-мусульманской архитектуры и градостроительства». В нем приняли участие архитекторы, историки, археологи из Туниса, Ливии, Марокко, Мавритании. Было намечено создать центр документации и информации по сбору, хранению, обработке и распространению данных и результатов исследований в этой области. Беспокойство и заинтересованность общественности в спасении архитектурного наследия прошлого отражает создание ассоциаций охраны культурных и архитектурных ценностей в гг. Алжир и Мсила. Существенную часть алжирской архитектурной традиции всегда составляло сооружение мечетей. Завершен проект строительства мечети Бенбадиса, которая станет крупнейшей в г. Оран. Здание мечети будет включать ряд помещений, в том числе зал преподавания корана, архив. Самым высоким сооружением Орана станет минарет мечети высотой 136 м. Проект самого здания и прилегающего парка выдержан в традиционном для стран Магриба архитектурном стиле. После шестилетнего изучения закончена разработка плана застройки г. Алжир. Город будет состоять из 8 секторов, расходящихся веером от центра набережной и объединенных каждый вокруг своего центра.

Е. Вершинина.

АНГО́ЛА
(Народная Республика Ангола)

Общие сведения. А.— государство в Ю.-З. Африке. Площадь — 1246,7 тыс. км². Население — 8,9 млн. чел. (1987 г., оценка); овимбунду, кимбунду, баконго, вачокве, ваньянека, овамбо, гереро, лунда и др. Св. 50% верующих — христиане (гл. обр. католики), 6. ч. остальных придерживается местных традиц. верований. Офиц. язык — португальский. Столица — Луа́нда (ок. 1,5 млн. жит.).

Государственный строй. Президент А., по конституции,— пред. МПЛА — ПТ; с 1979 г.— Ж. Э. душ Сантуш, он же — пред. Совета Министров, пред. НА и главнокомандующий Народными вооруж. силами освобождения А. (ФАПЛА). Высший законодат. орган — Народная ассамблея (НА; 318 депутатов, избираемых населением на 5 лет). Мин. внешних сношений — П. К. Ван-Дунен (с января 1989 г.; до него — А. Ван-Дунен).

Политические партии и общественные организации. Народное движение за освобождение А.— Партия труда (МПЛА — ПТ) — единственная в стране. Обр. в 1977 г. на базе МПЛА, осн. в 1956 г., св. 60 тыс. чл. Основой деятельности МПЛА — ПТ провозглашены идеи научного социализма, концепция построения общества, свободного от эксплуатации.

Под руководством МПЛА — ПТ действуют профсоюзное объединение — Национальный союз трудящихся А. (НСТА; обр. в 1960 г., ок. 600 тыс. чл., ген. секретарь — П. Лувуалу, входит в ВФП), Организация ангольских женщин (ОАЖ; обр. в 1978 г., ок. 1 млн. чл., ген. секретарь — Р. Нето), ЖМПЛА — Молодежь партии (обр. в 1978 г., 72 тыс. чл., нац. секретарь — Д. Бартоломеу), Народные бригады бдительности (обр. в 1983 г., ок. 1,5 млн. чл., ген. секретарь — А. Л. де Лукаш).

Экономическое положение. На развитие экономики А. по-прежнему негативное воздействие оказывали напряженная обстановка, вызванная агрессией ЮАР против А. (ее войска выведены с территории А. лишь в конце августа 1988 г.), а также подрывные действия антиправительств. группировки УНИТА. Почти 60% экспортных поступлений А. расходовались на оборону. Была парализована гл. транспортная магистраль страны — Бенгельская жел. дорога; нарушены нормальные экономич. связи между различными районами страны.

В 1988 г. началась реализация программы финанс.-экономич. оздоровления (ПФЭО); принят ряд законов, закладывающих юридическую основу передачи частному сектору гос. предприятий пром-сти, с. х-ва, транспорта и внутренней торговли.

ВНП в 1988 г. (оценка) составил ок. 5 млрд. долл.; доля пром-сти в нем превышает 70%, с. х-ва — 7%.

В пром-сти А. отмечалось некоторое оживление. Самой динамично развивающейся отраслью являлась нефтяная; объем добычи нефти в 1988 г. вырос до 22,8 млн. т (16,6 млн. т — в 1987 г.). Валютные поступления от экспорта нефти и нефтепродуктов составили ок. 2 млрд. долл. Переработка нефти осуществлялась на единственном в стране нефтепереработ. з-де мощностью 1,9 млн. т нефти в год. В 1988 г. произ-во электроэнергии составило 842 млн. кВт·ч. Добыча алмазов — ок. 1 млн. каратов (в 1987 г.— 0,75 млн. каратов). Увеличение выхода камней более высокого качества и повышение цен на них на мировом рынке увеличило доходы гос. компании «Эндиама» до 180 млн. долл. (100 млн. долл. — в 1987 г.). В 1985—1988 гг. среднегодовое произ-во основных видов продовольствия (оценка, тыс. т): кукурузной муки — 45—50, пшеничной муки — 25—30, хлебобулочных изделий — 25—55, сахара — 17—21, растит. масла — 5—6, макарон — 6—8, молока —2—3, рыбных консервов — 1—1,5.

В 1988 г. сбор (тыс. т): кофе — 15,0, кукурузы — 40, риса — 0,6, фасоли — 2,0, сизаля — ок. 3,0. В целях стимулирования произ-ва кофе в апреле 1988 г. создан Гос. секретариат по кофе. Объем заготовок и экспорта древесины (тыс. м³) соответственно 30 и 22.

Длина (тыс. км) жел. дорог — 2,9, автодорог — 75, в т. ч. с твердым покрытием — 8,0; автопарк — св. 150 тыс. машин.

В 1988 г. (оценка, млрд. долл.; в скобках — в 1987 г., уточн. данные) экспорт — 2,3 (2,2), импорт — 1,5 (1,3). Экспортировались нефть (св. 90%), нефтепродукты, сжиженный газ, алмазы, кофе, древесина; импортировались машины и оборудование, пром. товары, сырье, материалы и продовольствие.

Гос. бюджет в 1988 г. утвержден в сумме 93,4 млрд. кванз; к концу 1988 г. внешний долг Анголы превысил 4 млрд. долл.

Денежная единица — кванза. 29,9 кванзы = 1 долл. США.

Важнейшие события и внешняя политика в 1988 г. В феврале состоялась 3-я сессия НА второго созыва. На ней были рассмотрены и одобрены законы «О гос. предприятиях», «О планировании», «О ценных бумагах», «Об иностр. капиталовложениях». На сессии была проанализирована военно-политич. обстановка в стране, утверждены гос. бюджет и нац. план на 1988 г. В марте состоялся 2-й съезд ОАЖ, на котором с речью о задачах женской организации в строительстве нового общества выступил Ж. Э. душ Сантуш. На 21-м (июньском) пленуме ЦК МПЛА — ПТ были обсуждены вопросы внутрипартийной жизни, ход осуществления ПФЭО, военно-политич. обстановка и позиция А. на переговорах по урегулированию положения на Ю.-З. Африки. 22-й (ноябрьский) пленум ЦК МПЛА — ПТ уделил особое внимание «политике милосердия и нац. гармонии» (ПМНГ), проводимой партией в отношении раскаявшихся участников вооруж. антиправительств. группировок. В декабре был принят закон «Об амнистии». Закон распространяется на всех ангольцев, ведущих борьбу против правительства МПЛА — ПТ на территории А. или за рубежом; он предусматривает отказ от насилия, явку с повинной, признание законодательства НРА. В соответствии с этим законом государство гарантирует личную неприкосновенность раскаявшимся, а также возможность вернуться к семьям и мирному труду.

Во внешней политике правительство А. продолжало проводить курс на противодействие империализму и колониализму, выступало за упрочение мира и междунар. безопасности, в поддержку нац.-освободит. движений, за укрепление афр. единства. А. активно участвовала в Движении неприсоединения.

Конструктивная внешнеполитич. деятельность руководства А. способствовала разблокированию конфликтной ситуации на Ю.-З. Африки. Активизировавшиеся в начале года переговоры А. с США вскоре переросли в четырехсторонние переговоры между А., Кубой и ЮАР при посредничестве США. В результате достигнутой на них договоренности к 1 сентября ЮАР вывела свои войска с территории А. 22 декабря переговоры завершились подписанием в Нью-Йорке трехстороннего соглашения между А., Кубой и ЮАР (о предоставлении независимости Намибии на основе резолюции 435 Совета Безопасности ООН, которую ЮАР обязалась начать осуществлять с 1 апреля 1989 г.) и двустороннего между А. и Кубой (о полном поэтапном выводе кубинских войск из А. в 27-месячный срок, начиная с 1 апреля 1989 г.). По признанию участников переговорного процесса, важную и конструктивную роль в поисках мира сыграл Советский Союз, в т. ч. и через своего неофициального наблюдателя на переговорах.

Продолжали успешно развиваться двусторонние советско-ангольские отношения. В октябре 1988 г. с рабочим визитом СССР посетил Ж. Э. душ Сантуш; состоялась его встреча с М. С. Горбачевым. В июле в СССР находилась делегация МПЛА — ПТ во главе с секретарем ЦК партии Ж. Шикоти. В январе в Луанде подписано соглашение о сотрудничестве между Институтом общественных наук при ЦК КПСС и Нац. партийной школой им. А. Нето на 1989—1990 гг.

Ж. Э. душ Сантуш посетил Сан-Томе и Принсипи (февраль), Конго, Замбию (август), Габон, Танзанию, КНР, Индию, КНДР, ЧССР, Марокко (октябрь — ноябрь), Кабо-Верде, Кубу (декабрь), участвовал во встрече глав «прифронтовых» государств в Замбии (март) и 8-й встрече глав государств португалоговорящих стран Африки в Гвинее-Бисау (июнь).

А. посетили президенты и главы государств Конго Д. Сассу-Нгессо (январь), Габона О. Бонго (март), Буркина-Фасо Б. Компаоре (апрель), Гвинеи-Бисау Ж. Виейра (сентябрь), ген. секретарь ООН Х. Перес де Куэльяр (февраль) и др.

Установлены дип. отношения А. с Колумбией (май), Австралией (июнь) и Албанией (август).

Е. Покровская (экономика), А. Стыценко (политика).

АНДО́РРА

А.— государство на Ю.-З. Европы, между Францией и Испанией. Площадь — 465 км². Население — св. 45 тыс. чел. (1988 г.); ок. ½ из них коренные андоррцы (остальные гл. обр. испанцы). Офиц. языки — каталанский, испанский и французский. Столица — Андорра-ла-Вьеха (ок. 15 тыс. жит.). А. находится под общим протекторатом Франции и Урхельского епископа (Испания). Президент Франции и Урхельский епископ считаются соправителями А. Законодат. орган — Генеральный совет (однопалатный парламент из 28 членов), избираемый на 4 года. Исполнит. совет (правительство, глава которого избирается парламентом) управляет внутр. делами А. Пред. Исполнит. совета — Дж. Пинтат Солас. Политич. партии и профсоюзы запрещены.

Ок. ½ нац. дохода дают торговля и обслуживание иностр. туристов (ежегодно их бывает несколько миллионов). Есть небольшие пром. предприятия. Овцеводство. Валюты — французская и испанская. Банковская система А. на 90% принадлежит испанским компаниям. Отсутствие гос. контроля над финанс. операциями, которые не облагаются налогом, привлекают в А. иностр. капиталы самого разнообразного происхождения.

Внешняя торговля ведется преимущественно с Францией (а также с Испанией); ежегодно импортируются товары на сумму ок. 6 млрд. фр. Франция же ведает и междунар. делами А.

После вступления Испании в ЕЭС (1986 г.) была создана трехсторонняя экономич. комиссия, в которую входят представители ЕЭС, А. и обоих андоррских соправителей. Ее задача — разработать принципы экономич. отношений Испании и Франции с А.

АНТИ́ГУА И БАРБУ́ДА

Общие сведения. А. и Б.— государство в Вест-Индии на о-вах Антигуа, Барбуда и Редонда в группе М. Антильских о-вов. Входит в Содружество. Площадь — 442,6 км². Население — 82,5 тыс. чел. (1987 г.), в основном негры. Большинство верующих — христиане (в основном англикане). Офиц. язык — английский. Столица и гл. порт — Сент-Джонс (на о. Антигуа, 36 тыс. жит.).

Государственный строй. Глава государства — англ. королева, представленная ген.-губернатором (У. Джейкобс). Законодат. власть принадлежит парламенту, состоящему из палаты представителей (ПП; 17 деп., избираемых населением на 5 лет) и сената (17 чл., 11 из к-рых назначаются ген.-губернатором по рекомендации премьер-министра). Премьер-министр В. Бёрд. Мин. ин. дел — Л. Бёрд.

Политические партии и профсоюзы. Лейбористская партия Антигуа (ЛПА). Осн. в нач. 40-х гг. Правящая. 16 мест в ПП. Лидер — В. Бёрд. Прогрессивное лейбористское движение (ПЛД). Осн. в 1970 г. Оппозиц. партия. 1 место. Лидер — Р. Холл. Объединенная национальная демократическая партия (ОНДП). Осн. в 1986 г. Оппозиц. партия. Лидер — И. Хит. Карибское освободительное движение Антигуа (КОДА). Осн. в 1960 г. Оппозиц. партия. Лидер — Т. Хектор.

Профессиональный и рабочий союз Антигуа. Осн. в 1940 г. 10 тыс. чл. Пред.— У. Робинсон. Союз рабочих Антигуа. Осн. в 1967 г. 10 тыс. чл. Пред.— М. Даниел.

Экономическое положение. Основа экономики — обслуживание туристов и с. х-во. Экономически активное население — ок. 30 тыс. чел. Структура занятого населения (в %, 1985 г.): обслуживание (включая туризм) — 26,4, с. х-во и рыболовство — 10,5, пром-сть — 9,8, торговля — 19,5, транспорт — 10,7, стр-во — 10,2. ВВП (в 1985 г. в текущих ценах) — 409,3 млн. вост.-кариб. долл. В 1987 г. прирост ВВП в текущих ценах составил 8,7% в основном за счет иностр. туризма. Имеются предприятия пищевкусовой, текст. пром-сти, сборки электронной аппаратуры; работает нефтепереараб. з-д мощностью по прямой перегонке 0,9 млн. т нефти в год. Установленная мощность электростанций — 26 тыс. кВт, выработка электроэнергии — 77 млн. кВт·ч.

Под с.-х. угодьями занято 12 тыс. га. Выращиваются фрукты (9 тыс. т в 1986 г.), кукуруза (1 тыс. т), овощи (1 тыс. т), батат, таро, маниок, ямс, сах. тростник, бобы, кокосовые орехи, хлопчатник, перец, оливки. Поголовье (тыс., 1986 г.): кр. рог. скота — 18, свиней — 4, овец — 13, коз — 13, лошадей — 1. Улов рыбы и морепродуктов — 2,4 тыс. т (1985 г.). Длина автодорог — 960 км. Автопарк — 9,7 тыс. машин (1986 г.). Узкоколейная ж. д.— 97,5 км.

В 1987 г. А. и Б. посетили 312,5 тыс. туристов.

В 1987 г. (млн. вост.-кариб. долл.): экспорт — 66,7, импорт — 540. Осн. статьи экспорта: сахар-сырец, патока-меласса, ром, хлопок-сырец, цитрусовые, одежда, электронная аппаратура; импорта: продовольствие, оборудование, топливо и пром. товары. Осн. торг. партнеры — Великобритания, США и Канада. Дефицит торг. баланса покрывается в основном за счет поступлений от иностр. туризма, а также внеш. займов. Внеш. задолженность в 1988 г.— 240 млн. долл. Денежная единица — восточнокарибский долл.; 2,7 вост.-кариб. долл.= 1 долл. США (март 1988 г.).

Важнейшие события и внешняя политика в 1988 г. В течение года на А. и Б. проходила предвыборная кампания в преддверии очередных парламентских выборов, намеченных на 9 марта 1989 г. Внутриполитич. положение страны осложнялось разногласиями между Исполнительным комитетом правящей ЛПА и возглавляющим правительство и ЛПА семейством Бёрдов по выдвижению кандидатов от этой партии на предстоящие выборы. Переговоры в октябре между оппозиционными партиями ОНДП и КОДА о заключении предвыборного блока не имели успеха.

В июле А. и Б. приняли участие в состоявшемся на А. и Б. 9-м ежегодном совещании стран Карибского сообщества (КАРИКОМ) на уровне глав государств и правительств, посвященном социально-экономич. проблемам субрегиона.

В декабре состоялся визит на А. и Б. делегации КНР.

В. Булавин.

АНТИ́ЛЬСКИЕ ОСТРОВА́ (НИДЕРЛА́НДСКИЕ)

А. О. — владение Нидерландов в Вест-Индии; состоит из Федерации Кюрасао на о-вах Кюрасао (472 км²), Бонайре (281 км²), Синт-Эстатиус, Саба, части о. Сен-Мартен и территории Аруба на о. Аруба (190 км²), получившей в 1986 г. отд. статус. Площадь — 821 км² (без о. Аруба). Население — 293 тыс. чел., в т. ч. на о. Аруба — 68 тыс. чел. (1987 г., оценка), гл. обр. негры и мулаты. Св. 90% населения живет на о-вах Кюрасао и Аруба. Св. 80% верующих — католики. Офиц. язык — голландский, широко распространен диалект «папиаменто». Адм. центры — Виллемстад на о. Кюрасао (115 тыс. жит. с пригородами) и Ораньестад на о. Аруба (25 тыс. жит.).

С 1954 г. А. О. формально являются автономной частью Королевства Нидерландов. Им предоставлено внутр. самоуправление. Внеш. политика и оборона А. О.— прерогатива пр-ва Нидерландов. Глава исполнит. власти — королева Нидерландов, представленная губернаторами (Р. Ромер — в Федерации Кюрасао и Ф. Тромп — на Арубе). Имеются также Советы министров, возглавляемые премьер-министрами (М. Либерия Петерс — в Федерации Кюрасао и Х. Эман — на Арубе).

Законодат. органы — однопалатные Законодат. собрания; в Федерации Кюрасао — 22 деп., избираемых на 4 года, в т. ч. 14 — от о. Кюрасао, по 3 — от о-вов Бонайре и Сен-Мартен и по 1 — от о-вов Саба и Синт-Эстатиус; на Арубе — 21 депутат, избираемый на 4 года. Кроме того, каждая островная территория А. О. имеет свои местные органы власти.

Партии Федерации Кюрасао: Национальная народная партия (ННП). Осн. в 1948 г. 6 мест в Законодат. собрании. Лидер — М. Либерия Петерс. Новое Антильское движение (НАД). Осн. в 1979 г. 4 места. Лидер — Д. Мартина. Демократическая партия Кюрасао (ДПК). Осн. в 1945 г. 3 места. Лидер — А. Диас. Демократическая партия Сен-Мартена (ДПСМ). 3 места. Лидер — К. Вотей. «Народное движение Вест-Индии». 1 место. Лидер — В. Джонстон. Демократическая партия Бонайре (ДПБ). 2 места. Демократическая партия Синт-Эстатиуса (ДПСЭ). 1 место. Патриотический союз Бонайре. 1 место. Рабочий фронт освобождения (РФО). Осн. в 1969 г. 1 место. Партии Арубы: Избирательное движение народа (ИДН). Осн. в 1973 г. 8 мест. Лидер — Н. Одубер. Народная партия Арубы (НПА). Осн. в 1942 г. 7 мест. Лидер — Х. Эман. Патриотическая партия Арубы (ППА). Осн. в 1949 г. 2 места. Лидер — Б. Низбет. Демократическая партия Арубы (ДПА). Осн. в 1983 г. 2 места. Лидер — Л. Берлински. Национальное демократическое действие (НДД). Осн. в 1985 г. 2 места. Лидер — Д. Бун.

Основные профсоюзы А. О.: Национальная конфедерация профсоюзов Кюрасао. Осн. в 1965 г. 13 тыс. чл. Входит в МКСП. Пред.— Х. Спенсер. Федерация рабочих Кюрасао. Осн. в 1964 г. 8 тыс. чл. Пред.— Б. София. Христианская конфедерация профсоюзов Нидерландских Антил. Осн. в 1950 г. 4 тыс. чл. Входит в ВКТ. Пред.— А. Ройер. Федерация рабочих Арубы. Ген. секретарь — А. Понтилиус.

Основа экономики — обслуживание иностр. туризма и переработка импортной (в основном венесуэльской) нефти. В 1984 г. ВВП составил 1 млрд. долл., в т. ч. (в %): обслуживание и туризм — 53, переработка нефти — 17, др. отрасли обрабат. пром-сти — 9, с. х-во и рыболовство — 2. Общая численность занятого населения Федерации Кюрасао — 61 тыс. чел. (1986 г.), в т. ч. занято (в %): в обслуживании и торговле — 61,4, пром-сти (включая нефтепереработку) — 11,2, стр-ве — 8,2, на транспорте — 5,6, в с. х-ве и рыболовстве — 0,9. Безработных — 30% трудоспособного населения Федерации Кюрасао и 41% — Арубы (1987 г.). Мощность по прямой перегонке нефтеперерабат. з-да на о. Кюрасао (арендован до 1994 г. Венесуэлой) на 1 января 1987 г.— 16 млн. т в год. Общая мощность электростанций — 400 тыс. кВт, произ-во электроэнергии — 2,5 млрд. кВт·ч (1986 г.). Добыча фосфатов на Кюрасао — 99 тыс. т, соли — 280 тыс. т. Имеются предприятия пищевкусовой, текст. пром-сти, сборки электронной аппаратуры (на о. Кюрасао), нефтехимии (в основном на о. Аруба).

Под с.-х. угодьями на А. О. занято 8 тыс. га (1985 г.). Выращиваются сорго, алоэ, сизаль, кукуруза, сах. тростник, бобы. овощи, цитрусовые. Поголовье (тыс., 1986 г.): кр. рог. скота — 9, свиней — 8, овец — 9, коз — 23. Улов рыбы, ракообразных и моллюсков — 1,8 тыс. т (1985 г.).

Длина автодорог с твердым покрытием (км) — 1500 (1986 г.), в т. ч.: на Кюрасао — 680, Бонайре — 260, Сен-Мартене — 95, Арубе — 465 км. Автопарк — 65,8 тыс. машин, в т. ч. на Арубе — 23 тыс.

В 1986 г. А. О. посетили 1035,3 тыс. туристов, в т. ч. (тыс. чел.) Федерацию Кюрасао — 854,3, Арубу — 181.

Экспорт А. О. (млн. долл., 1986 г.) — 3733, импорт — 4032. Дефицит внешнеторг. баланса частично покрывается доходами от иностр. туризма. Осн. статьи экспорта (в %, 1984 г.): нефтепродукты — 90, пром. изделия — 3, фосфаты и продукты нефтехимии — 2; импорта: сырая нефть, оборудование, пром. товары, продовольствие. Доля в экспорте (в %, 1985 г.): США — 56,2, Великобритании — 8,2, Ямайки — 4,7, Колумбии — 4,2, Нидерландов — 1; в импорте: Венесуэлы — 56,4, Нигерии — 10,2, США — 9,6, ОАЭ — 4,6, Саудовской Аравии — 2,8.

Денежная единица А. О.— гульден. 1,79 гульденов = = 1 долл. США (март 1988 г.).

Важнейшие события и внешняя политика в 1988 г. Экономич. и внутриполитич. положение Федерации Кюрасао продолжало оставаться напряженным из-за правительств. кризиса, разногласий между властями о-вов, большой недогрузки мощностей нефтеперерабат. промышленности и низких цен на экспортируемые нефтепродукты, что сопровождалось сохранением высокого уровня безработицы. Правительств. кризис и роспуск в марте пр-ва Федерации завершился возвращением к власти М. Либерии Петерс, сменившей в мае на посту премьер-министра Д. Мартину. В коалиц. пр-во, кроме ННП, вошли ДПСМ, ДПБ, РФО, ДПСЭ и представитель о-ва Саба, что обеспечило пр-ву поддержку большинства Законодат. собрания. Власти Сен-Мартена, занимающего первое место в Федерации по иностр. туризму, заявили о своем несогласии с системой финансирования членов Федерации. В знак протеста лидер ДПСМ К. Вотей вышел из пр-ва Д. Мартины. Одновременно между Нидерландами и властями Сен-Мартена было достигнуто соглашение о предоставлении о-ву большей автономии.

В июле М. Либерия Петерс посетила с офиц. визитом Нидерланды (ей было обещано предоставление займа в 150 млн. гульденов в течение 4 лет и дарственный заем в 20 млн. гульденов).

Несмотря на улучшение экономич. положения Арубы за счет роста поступлений от иностр. туризма, внутриполитич. обстановка на о-ве была нестабильной. Сохранялся высокий уровень безработицы в основном из-за продолжающегося закрытия крупного нефтеперерабат. з-да транснац. корпорации «Эксон». Х. Эман объявил о переносе парламентских выборов с ноября 1988 г. на январь 1989 г. От ЕЭС был получен заем в 2,3 млн. гульденов для пром. и с.-х. развития.

В. Булавин.

АОМЫ́НЬ

А. (Макао) — территория на побережье и о-вах Южно-Китайского моря. Владение Португалии. Площадь — 16 км². Население — св. 450 тыс. чел. (1987 г., оценка); китайцы — 97%, маканизы (португальцы, родившиеся в А.) — 2% и др. Офиц. яз.— португальский. Адм. центр — г. Аомынь (св. 190 тыс. жит., 1987 г.). Управляется португальским губернатором (Карлуш Мелансия), при котором — Совещат. совет и Законодат. собрание. КНР считает А. территорией, захваченной у Китая. Между КНР и Португалией достигнута договоренность, по которой с 20 декабря 1999 г. А. станет «специальным административным районом» (САР) КНР. А. сохранит значит. автономию (за исключением воп-

росов обороны и внешних сношений) и будет сам определять пути дальнейшего экономич. развития.

Основа экономики А.— туризм и обслуживающие его отрасли, а также произ-во на экспорт текстильных изделий, игрушек, электронной продукции, искусств. цветов, кож. изделий, керамики и др. В 1987 г. ВВП (в %) возрос на 8 (в 1986 г.— на 7). В 1988 г. отмечено некоторое замедление темпов экономич. развития, рост инфляции. Структура ВВП (в %): пром-сть — 40, туризм — 27, стр-во — 9, торговля — 6, финансы — 4, прочие — 14. Структура занятости экономически активного населения (в %): пром-сть — 46, сфера услуг — 40, с. х-во и рыболовство — 5, стр-во — 3, гос. аппарат — 4.

Ведущие отрасли пром-сти — швейная и текстильная (св. 400 предприятий, 40 тыс. рабочих, св. 70% экспорта); произ-во игрушек (50 ф-к); электроника (произ-во компьютерных дискетов).

С.-х. угодья занимают 2% территории (выращивают в основном овощи; развито птицеводство). Важную роль играет рыболовство.

Большую часть потребляемого продовольствия А. закупает в КНР.

Длина шоссе — 45 км. В 1987 г. автопарк (тыс. машин): легковых — 18, грузовых — 4,5, мотоциклов — 9.

В 1987 г. (млн. долл.; в скобках — в 1986 г.) экспорт — 1404 (1079), импорт — 1125 (915). Экспортировались одежда и текстиль — 1032 (752), игрушки — 139 (127), электронная продукция — 51 (55), искусств. цветы — 36 (33), кож. изделия — 19 и др.; импортировались потребительские товары — 129 (108), товары производств. назначения — 103 (77), продовольствие, напитки и табак — 89, минер. топливо — 49 (48) и др. Гл. контрагенты (в %): в экспорте — США (33,4), Сянган (15,5), ФРГ (12,5), Франция (9,6); в импорте — Сянган (43,3), КНР (21,3), Япония (9,9).

В 1987 г. число туристов возросло на 20% и достигло 5,1 млн. чел., св. 80% которых — из Сянгана.

Внешний долг А. (млн. долл.) к началу 1987 г.— 914, в т. ч. краткосрочные обязательства — 828.

Денежная единица — патака (привязана к доллару Сянгана, который также обращается в А.). 8,04 патаки = = 1 долл. США (декабрь 1988 г.).

В А. имеются пять казино, ипподром, собачьи бега, ночные клубы и др. развлекат. заведения. Отчисления от их прибылей составляют $^2/_3$ гос. доходов, в 1987 г. они возросли на 40%. В А. имеются 23 банка, в т. ч. 14 — иностранных, из которых 6 — банки КНР. Валютное регулирование отсутствует, иностр. инвесторам предоставлены одинаковые с местными права.

Ф. Тринич.

АРГЕНТИ́НА
(Аргентинская Республика)

Общие сведения. А.— государство в Юж. Америке. Площадь — 2,8 млн. км². Население — 31 млн. чел. (1988 г., оценка); св. 80% — аргентинцы. Господств. религия — католицизм. Офиц. язык — испанский. Столица — Буэ́нос-Айрес (ок. 3 млн. жит., Большой Буэнос-Айрес — столица с пригородами — св. 9 млн. жит., 1988 г.).

Государственный строй. А.— федеративная республика (22 провинции, 1 Нац. территория, 1 Федеральный округ). Глава государства и правительства — президент, избираемый на 6 лет; он же — главнокомандующий вооруж. силами; с июля 1989 г.— К. Менем, до этого с декабря 1983 г.— Р. Альфонсин. Высший законодат. орган — Нац. конгресс, состоящий из сената (46 чл.) и палаты депутатов (254 чл.). Мин. ин. дел — Д. Ковалло (с июля 1989 г., до него — Д. Капуто).

Политические партии и профсоюзы. Гражданский радикальный союз (ГРС). Осн. в 1957 г. Буржуазно-реформистская партия, опирающаяся на мелкую и ср. буржуазию, интеллигенцию, студенчество. Пожизненный пред.— Р. Альфонсин. Пред. Нац. к-та — Э. Отеро. Хустисиалистская партия (ХП) (Перонистская). Осн. в 1958 г. Буржуазно-реформистская партия, пользующаяся влиянием среди различных классов и социальных групп и опирающаяся на профсоюзы. Пред. Нац. совета — А. Кафиеро. Союз демократического центра (СДЦ). Осн. в 1982 г. Правая партия, представляющая интересы финансово-землевладельч. олигархии и крупного капитала. Лидер — А. Альсогарай. Партия Непримиримости (ПН). Осн. в 1957 г. Выступает с антиимпериалистич. позиций, пользуется поддержкой студенчества, интеллигенции, мелкой буржуазии. Пред. Нац. комитета — О. Аленде. Христианско-демократическая партия (ХДП). Осн. в 1980 г.

В А. существует ряд социалистич. партий: Движение к социализму, Объединенная социалистическая партия, Социалистическая народная партия, Социал-демократическая партия и др.

Коммунистическая партия А. (КПА). Осн. в 1918 г. Ген. секр. — П. Эчегарай. Пред. КПА — А. Фава.

Всеобщая конфедерация труда (ВКТ). Осн. в 1930 г. Входит в МКСП. Ок. 2 млн. чл. Ген. секретарь — С. Убальдини.

Экономическое положение. В 1988 г. ВВП вырос на 0,5%, пром. произ-во сократилось на 3%, с.-х. произ-во возросло на 4%. Структура ВВП (в %, 1988 г.): с. х-во и рыболовство — 13,2, добывающая пром-сть — 2,5, обрабат. пром-сть — 25,1, электро-газо-водоснабжение — 3,6, транспорт и связь — 10,8, стр-во — 7,4, торговля — 14,3, финансы — 8,7, услуги — 5,8, гос. аппарат — 8,6. Продолжалась политика приватизации гос. сектора и привлечения в экономику иностр. инвестиции. Однако гос-во продолжало сохранять прочные позиции в атомной пром-сти, угольной, добыче нефти и газа, произ-ве электроэнергии, выплавке чугуна и стали, воен. пром-сти, ж.-д. транспорте, мор. судоходстве. В 1988 г. общая сумма частных прямых иностр. капиталовложений превысила 6 млрд. долл., из них на долю США приходилось $^2/_3$. Иностр. капитал почти полностью контролировал автомобильную, тракторную, нефтехимич., химич., фармацевтич., табачную пром-сть, стр-во, $^2/_3$ экспорта. Безработных — 15% экономически активного населения.

Промышленность. Местное произ-во удовлетворяло ок. 90% внутр. спроса на машины и пром. оборудование, св. 95% потребностей в нефти. В 1988 г. произведено 43 млрд. кВт·ч электроэнергии, в т. ч. 48% на ТЭС, 46% на ГЭС и 5% на АЭС.

Производство важнейших видов промышленной продукции

Виды продукции	1986 г.	1987 г.
Нефть, млн. м³	29,8	28,1
Газ, млрд. м³	15,5	15,2
Уголь, тыс. т	510	615
Сталь, млн. т	3,2	3,1
Чугун, млн. т	1,6	1,5
Бумага и картон, тыс. т	672	673
Экстракт квебрахо, тыс. т	93	92
Автомобили, тыс.	195	193
в т. ч. легковые	162	161
Произ-во говядины, млн. т	2,7	2,6

Сельское хозяйство. Главный с.-х. р-н — Пампа, на к-рый приходится 92% произ-ва зерновых, 94% масличных, 10% технич. культур, 48% овощей. В Пампе сосредоточено 80% поголовья кр. рог. скота и 54% поголовья овец. В целом она обеспечивает ок. 70% всей с.-х. продукции страны, св. 80% с.-х. экспорта. Поголовье (млн., 1987 г.) кр. рог. скота — 52,5, овец — 35, свиней — 3,5, лошадей — 3.

Посевная площадь и сбор основных с.-х. культур

Культуры	Посевная площадь (млн. га)		Сбор (млн. т)	
	1986/87 г.	1987/88 г.	1986/87 г.	1987/88 г.
Пшеница	6,2	6,1	9,8	9,7
Кукуруза	3,6	3,6	9,7	9,8
Овес	1,4	1,4	0,2	0,2
Льняное семя	1,5	1,5	0,4	0,4
Подсолнечное семя	0,9	0,9	0,6	0,7
Соя	3,0	3,1	3,9	4,0
	3,7	3,9	8,0	9,0

Транспорт. Длина ж. д.— 37 тыс. км, из к-рых в удовлетворит. состоянии ок. 50%. Длина автодорог — 570 тыс. км, из к-рых 55 тыс. асфальтированных. Автопарк — 4,8 млн. машин, в т. ч. 3,7 млн. легковых. Тоннаж торг. флота — 3 млн. бр. рег. т.

Внешняя торговля. В 1988 г. (млн. долл.) экспорт — 8600, импорт — 5300. Ок. 80% стоимости экспорта приходилось на с.-х. продукты (мясо, мясопродукты, шерсть, кожи, зерновые, масличные; молочные продукты и т. д.). Импортировались машины и пром. оборудование (30% стоимости импорта в 1988 г.), сырье и полуфабрикаты (ок. 50%), топливо (5%). Основные торг. партнеры — США, Бразилия, ФРГ, Нидерланды, Япония, Великобритания.

Финансы. Бюджет вновь сведен с дефицитом (4% ВВП). Уровень инфляции в 1988 г.— 372%. Внеш. долг в конце 1988 г.— 56,8 млрд. долл. Платежи по внеш. долгу поглощали ок. 60% стоимости экспорта. Дефицит платежного баланса по текущим операциям — ок. 2 млрд. долл. Денежная единица — аустраль. 20 аустралей = 1 долл. США (1988 г.).

Важнейшие события 1988 г. Внутриполитич. обстановку в А. определяли развернувшаяся подготовка политич. партий к президентским и всеобщим выборам (назначены на 14 мая 1989 г.), напряженность между правительством и ВКТ, вызванная разногласиями по вопросам социально-экономич. политики, продолжавшиеся вылазки ультраправых элементов в армии. В ходе начавшейся предвыборной кампании кандидатом от ГРС на пост президента страны был выдвинут Э. Анхелоса (февраль). Нац. съезд ГРС утвердил его кандидатуру и принял предвыборную программу (июнь). Кандидатом от ХП выдвинут К. С. Менем (июль). Подписано соглашение о создании избират. блока в составе ХП, ХДП и ПН (октябрь). Кандидатом в президенты от коалиции правых сил — «Либерального союза центра» утвержден А. Альсогарай (май). Левые силы страны достигли соглашения о совместном участии в выборах, образовав блок «Объединенные левые» (ОЛ), в к-рый вошли Широкий фронт освобождения (созданная в 1987 г. коалиция КПА и ряда левых партий, группировок и течений) и Движение к социализму (октябрь). Кандидатом в президенты от ОЛ избран Н. Висенте.

В ответ на социально-экономич. курс пр-ва ВКТ оппозиц. политич. партии и часть предпринимателей подписали альтернативный «пакт экономических и социальных преобразований» (июнь). По призыву ВКТ состоялись всеобщие забастовки (апрель, сентябрь) трудящихся. Состоялись забастовки преподавателей (март — апрель), железнодорожников, телефонистов, почтовых работников (ноябрь). В целом за год зарегистрировано рекордное за последние 10 лет число трудовых конфликтов — 949.

Нац. конгресс одобрил закон о нац. обороне (апрель), ограничивший вмешательство вооруж. сил во «внутренние конфликты». Федеральная апелляционная палата приговорила к 12 годам тюремного заключения членов бывшей воен. хунты — генералов Л. Гальтиери, Б. Лами Досо и адмирала Х. И. Анайю (ноябрь) за совершенные ими правонарушения в период правления хунты.

Внешняя политика в 1988 г. А. принимала активное участие в Движении неприсоединения, являлась членом Контадорской группы, «Делийской шестерки», «Латиноамериканской восьмерки». Р. Альфонсин выезжал в Испанию (январь, май, ноябрь), Уругвай (февраль), КНР (май), Бразилию (апрель), Колумбию (май), США (июнь), Италию, ФРГ (ноябрь), Мексику и Перу (декабрь); Д. Капуто — в Гану, Нигерию, Кот-д'Ивуар, Габон, Анголу, Кабо-Верде (апрель), Кипр (август). В марте обострилось положение вокруг Мальвинских (Фолклендских) о-вов в связи с проведением Великобританией воен. маневров на архипелаге. В ноябре, впервые после 1982 г., между представителями А. и Великобритании достигнута договоренность о встрече в рамках ООН для обсуждения проблемы о-вов. Расширились отношения с США. А. посетили гос. секретарь США Дж. Шульц (август), помощник мин. обороны США Р. Пасторино, помощник гос. секретаря по межамер. делам Э. Абрамс (апрель).

В Буэнос-Айресе состоялась неофиц. встреча Р. Альфонсина с чл. Нац. руководства СФНО, мин. внутр. дел Никарагуа Т. Борхе (апрель). А. посетили президент Бразилии Ж. Сарней (ноябрь), мин. ин. дел Республики Кабо-Верде С. да Луз (июль), мин. обороны Италии В. Дзаноне (октябрь).

В июне делегация молодых парламентариев А. посетила СССР. В сентябре А. посетила делегация КПСС (по приглашению руководства КПА).

А. Гончаров (политика), З. Романова (экономика).

Культурная жизнь. Литература. В 1988 г. вышли: роман «Искусственное дыхание» Р. Пильи (переиздание романа, вышедшего в 1980 г., в период господства воен. диктатуры, и передавшего атмосферу безысходности, царившую в те годы), «Вечная тюрьма» (его же, сб. рассказов), сб. рассказов А. Касареса, роман «Случай» Х. Сэра (в книге повествуется о перипетиях европейца, переселившегося в А. в прошлом веке), роман «Дневник лежачего» Х. Асиса (о злоключениях гл. героя книги — некоего писателя), «Минга» Х. ди Паола Левина, «Древняя пицца героев» А. Маримона (первый роман автора, представляющий собой яркий политич. документ), сб. рассказов «Мимолетные условия» Н. Санчеса, «Не веря ни во что» Э. Гандольфо (трилогия коротких романов), «Не уезжай в Женеву зимой» Р. Рабаналя (первый сб. рассказов известного романиста), роман «Хроники серого ангела» А. Долины (рассказ с элементами фантастики и юмора о столичном р-не Флорес). В области поэзии вышел сб. «Почти речной поезд» Ф. Мадарьяги (полное собр. произведений поэта; в книге воссозданы природа и жители пров. Корриентес — родины поэта), книги крупных совр. аргент. поэтов: Х. Хельмана («Перерывы-1»), А. Хирри («Нити конфликтов») и Л. Ламборгини («Видеть меня»).

Театр. Многие театры, как гос., так и независимые, испытывали серьезные экономич. трудности. В Буэнос-Айресе закрылось не менее 15 театральных помещений, резко сократилось общее число зрителей в театрах. Возникали серьезные репертуарные осложнения. Тем не менее, в 1988 г. был осуществлен ряд превосходных постановок зарубежных произведений, в частности пьес У. Шекспира, Б. Брехта, Э. Олби, Н. Саймона, муз. комедии Б. Фосса «Кабаре», пьесы «Обличительная речь любви против сидящего человека» Г. Гарсии Маркеса (первое драматургич. произведение колумб. писателя; режиссер-постановщик У. Уркихо, в гл. роли — Грасиела Дюфо) и др.

Среди постановок пьес аргент. драматургов можно отметить пьесу «Ульф» Х. Карлоса Хене, поставленную в Муниципальном театре им. Сан-Мартина [премия лучшего автора сезона; реж. Клаудио ди Хироламо (Чили) с участием актрисы Вероники Оддо и самого Х. Карлоса Хене; в пьесе, созданной по нац. мифологич. мотивам, фигурируют типично аргент. персонажи нашего века], пьесы «Отзвуки одной старой легенды» (обработка гётевского «Фауста» Д. Гебелем; режиссер-постановщик А. Фернандес), «Партнер» М. Картуна, «Мы из плоти» М. Мильяна (сатирич. комедия нравов о повседневной жизни мелкой буржуазии Буэнос-Айреса), «Креольский соус» (комич. антифашистская пьеса, поставленная Э. Пинти в форме смешной прогулки в историю А. с элементами цирка, водевиля, балагана; ретроспективный взгляд с подчеркиванием необходимости нравственного обновления совр. аргент. об-ва).

Музыка. По-прежнему сохраняла свой высокий уровень и своих приверженцев классическая музыка (симфоническая, камерная, опера, балет). Новым явлением стали концерты с участием выдающихся муз. звезд-исполнителей на стадионах, площадях и улицах. Наибольшей популярностью пользовался молодой танцовщик Х. Бокка (звезда театра «Метрополитен-опера» в Нью-Йорке, получивший также признание в Европе, победитель конкурса в Москве). В его репертуаре — роли из балетов «Дон Кихот», «Ромео и Джульетта» и др.

На радио и телевидении по-прежнему большое внимание уделялось танго, этому типичному муз. жанру Буэнос-Айреса. Появились многочисл. исполнители танго, к-рые завоевали широкое междунар. признание. Единодушное восхищение публики вызвали выступления 80-летнего музыканта О. Пульесе (композитора и пианиста, последнего оставшегося в живых из великих дирижеров оркестров золотого века), а также певцов Р. Гоенече и А. Пьяццоллы, работающих в жанре танго.

Продолжала развиваться пропаганда фольклорной музыки благодаря усилиям ее исполнителей, а также благодаря фестивалям этой музыки, проводимым в разных уголках А. Самой видной исполнительницей произведений аргент. фольклора оставалась пользующаяся междунар. извест-

ностью Мерседес Соса, обогатившая в последние годы свое исполнит. искусство браз. ритмами, кубинскими песнями. Среди других исполнителей — ансамбли «Чальчалерос» и «Братья Абалос», поэт-песенник О. Гуарани. Интересным явлением, которое наблюдается в аргент. фольклоре в последние годы, является растущая тяга к чамаме — игривому и живому ритму (мелодия возникла в сев.-вост. провинциях, гл. обр. в пров. Корриентес, и родственна парагвайскому муз. фольклору). Наиболее известные пропагандисты чамаме — аккордеонист и композитор А. Тарраго Рос и певица Тереса Пароди (автор муз. тем, затрагивающих проблемы простого человека). В 1988 г. они записали совместную долгоиграющую пластинку под названием «Буква и музыка». Одновременно А. Тарраго Рос записал пластинку «Суда́ка» с оригинальной аранжировкой и инструментовкой специально для городских дискотек. В 1988 г. впервые записал пластинку 60-летний Г. Легисамон, пианист композитор, поэт, певец, знаток нар. традиций пров. Сальта на С.-В. страны. Его произведения сделали музыку пров. Сальта популярной среди самых разнородных групп населения по всей стране.

В 1988 г. вновь стала распространяться багуала — древняя и примитивная форма пения индейского происхождения, к-рая вошла даже в быт крестьян. Благодаря своей глубине и драматизму, а также простой и открытой красоте багуала стала считаться южноамер. эквивалентом блюза североамер. негров или напевов цыган. Поэтесса и певица Леда Вальядарес, к-рая несколько десятилетий изучала и регистрировала нар. муз. наследие в различных р-нах страны, выпустила пластинку «Крик в небе» и поставила спектакль в Нац. театре им. Сервантеса в Буэнос-Айресе, основанный исключительно на исполнении мелодий багуалы в ее традиц. формах. Для этого она собрала не только лучших молодых исполнителей фольклорной музыки, но и настоящих крестьян из р-нов С.-З., а также нескольких наиболее популярных исполнителей рок-музыки.

Популярной продолжала оставаться рок-музыка, в т. ч. и в нач. форме, т. е. с явным влиянием фольклора или танго. В 1988 г. такие певцы, как Ч. Гарсия, и такие ансамбли, как «Сода стерео», «Эпанитос вердес» и «Сас», яркие пропагандисты аргент. рок-музыки, завоевали популярность у молодежи Парагвая, Боливии, Мексики, др. латиноамер. стран; певцы Ф. Паэс и Х. Карлос Бальетто посетили Кубу, Л. Хиеко — ГДР, ФРГ, Швецию, Францию и Испанию, ансамбль «Торре» — Сов. Союз.

Кино. В 1988 г. наиболее популярными фильмами признаны: «Юг» (режиссер-постановщик Ф. Соланас; премия за лучшую режиссерскую работу на Междунар. кинофестивале в Канне; в создании фильма приняли участие франц. кинематографисты; фильм затрагивает нек-рые стороны совр. политич. истории А.), «Внутренний долг» (реж. М. Перейра; приз «Золотой медведь» на Берлинском кинофестивале; с участием англ. кинематографистов), «Любовь Кафки» (реж. Б. Докампо Фейхоо; аргентино-чехословацкий фильм), «Южный путь» (режиссеры-постановщики М. Перейра и Х. Баутиста Стагнаро; аргентино-югославский фильм), «То, что придет» (реж. Г. Москера; премия за лучшее первое произведение на кинофестивале в Карлови-Вари), «Открыто с 18 до 24 часов» (реж. В. Диненсон) и др. В области юмористич. кино следует упомянуть фильм «Калиточки сеньора Лопеса» (реж. А. Фишерман), представляющий собой экранизацию известной юморески об одном робком конторском служащем.

Изобразительное искусство и архитектура. В области изобразит. искусств в основном преобладал «постмодернизм». Под призывами свободы, эклектизма, антидогматизма и «смерти авангарда» изобразит. искусство как бы утрачивало формальную четкость и коммуникативные функции, становясь все более легковесным и декоративным. В значит. степени это поощрялось владельцами галерей и всякого рода коммерсантами от искусства (торговцами картин), а также различными компаниями, от которых в ряде случаев зависела судьба премий. И тем не менее, большая группа молодых художников-авангардистов (Р. Понсе, Л. Дебайросмоура, А. Сапия и др.) стояла за энергичное искусство, вобравшее в себя все технич. знания и завоевания авангарда.

Среди персональных выставок художников-авангардистов (гл. обр. в Буэнос-Айресе) выделялись выставки произведений Г. Ру, Нормы Бессуэт, А. Сапии и Х. Пабло Ренси. Выставка Ру показала путь художника, к-рый начался в 1950-х гг. работами, написанными под влиянием итал. живописи 15 в., далее Ру шел через увлечение экспрессионизмом, сюрреализмом и своего рода объективизмом, пользуясь самой различной техникой; для произведений художника характерна впечатляющая точность изображений. Бессуэт в своих картинах воссоздала образы, создающие определенную гамму настроений; в них причудливо сочетаются элементы эротики и сновидений. Сапия создал собственную систему образов в рисунках, где его своеобразный почерк ощущается в сюжетах, полных непочтительности к авторитетам, свежести и юмора. Художник Ренси, к-рый в 1960-х гг. был одним из лидеров течения политич. свидетельства в живописи, сумел взять лучшее от «постмодернизма»: в его произведениях крайняя раскрепощенность сочетается со строгостью, силой, чувством меры и фантазией, он со вкусом комбинирует конкретные и абстрактные элементы, в результате чего из-под его кисти появляются картины, полные глубокой и волнующей поэзии.

В архитектуре по-прежнему велись широкие теоретич. дебаты среди специалистов всех уровней. Пожалуй, более или менее заметным явлением был растущий объем работ по реконструкции старых зданий, что означало разрыв с укоренившейся привычкой разрушать старые дома и сооружения для постройки новых зданий, что приводило в ряде случаев к утрате градостроит. традиций и самобытности. Старовать старые здания, повышая уровень их функциональности, при сохранении их стилевых начал.

Д. Э. Фрейдемберг.

АФГАНИСТА́Н
(Республика Афганистан)

Общие сведения. А.— государство в Азии. Площадь — 652,2 тыс. км². Население (млн. чел.) — 16,7 (март 1988 г., оценка); афганцы (пуштуны; ок. 9), таджики (св. 3), узбеки (ок. 1,5), хазарейцы (св. 1,0), туркмены (ок. 0,5) и др. Гос. религия — ислам. Гос. языки — пушту и дари. Столица — Кабу́л (1,4 млн. жит., 1988 г.).

Государственный строй. По Конституции глава государства — президент; с ноября 1987 г.— Наджибулла. Высший законодат. орган — Нац. совет (двухпалатный парламент); до проведения в апреле 1988 г. выборов в Нац. совет его функции выполнял Революционный совет. Премьер-министр — М. Х. Шарк (с мая 1988 г. по февраль 1989 г.). Мин. ин. дел — А. Вакиль.

В феврале 1989 г. в связи с осложнением военно-политич. обстановки указом президента на основании его конституционных полномочий в стране введено чрезвычайное положение. Приостановлено действие некоторых статей Конституции. Создан верховный руководящий орган — Высший совет обороны родины; его пред.— президент Наджибулла. Функции Национального совета переданы Совету Министров.

Политические партии, профсоюзы и др. общественные организации. Народно-демократическая партия А. (НДПА). Осн. в 1965 г. Св. 205 тыс. чл. Ген. секретарь — Наджибулла.

В соответствии с законом о политич. партиях действуют также: Революционная организация трудящихся А. (РОТА), Организация трудящихся А. (ОТА), Народная исламская партия А. (НИПА), Партия крестьянской справедливости А. (ПКСА), «Союз Ансаруллах» и «Движение солидарности афганского народа (федаины)».

НДПА, РОТА и ОТА образуют Блок леводемократич. партий страны.

Профсоюзы Афганистана. Осн. в 1978 г. Пред. Центрального совета — А. С. Пурдели.

Национальный фронт — массовая общественно-политич. организация. Обр. в 1981 г. Пред. Центрального совета — А. Р. Хатеф.

Экономическое положение. Обострение военно-политич. обстановки в А. привело к снижению темпов социально-экономич. развития. В 1987/88 г. (начинается с 21 марта; млрд. афгани; в скобках — в 1986/87 г., уточн. данные) ВВП — 155,8 (154,9), капиталовложения — 20,7 (23,2); нац. доход на душу населения — 8542 (8320) афгани. Численность занятых (тыс. чел.) — 5584 (5477).

Сельское хозяйство. В 1987/88 г. посевные площади (тыс. га) — 3805 (в 1986/87 г.— 3816). В 1987 г. индекс с.-х. произ-ва (1979—81 гг.= 100) — 103,8 (1986 г.— 103,3). В 1987/88 г. сбор (млн. т; в скобках — в 1986/87 г., уточн. данные) пшеницы — 2,80 (2,75), ячменя — 0,33 (0,33), кукурузы — 0,82 (0,81), риса — 0,48, (0,48); (тыс. т) картофеля — 342 (340), овощей и бахчевых — 640 (630), винограда — 530 (520), фруктов и орехов — 435 (430), хлопка-сырца — 50 (50), сах. свеклы — 12 (5), сах. тростника — 76 (75), масличных семян — 46 (45), хлопкового семени — 40 (40). В 1988 г. поголовье (млн.; в скобках — в 1987 г.) кр. рог. скота — 3,85 (3,83), овец — 19,05 (19,00), в т. ч. каракульских — 4,51 (4,51), коз — 3,00 (2,99), лошадей, ослов и мулов — 1,78 (1,77), верблюдов — 0,27 (0,27), птицы — 7,01 (7,00). В 1987/88 г. (в скобках — в 1986/87 г.) произ-во (тыс.) каракульских шкурок — 1500 (1500), мелкого кожевенного сырья — 8150 (8200), тяжелого кожевенного сырья — 780 (790), шерсти (тыс. т) — 25 (24), мяса — 249 (255), молока — 906 (882); яиц (млн. шт.) — 577 (555). В 1988 г. парк (тыс.) с.-х. тракторов — 3,46, комбайнов — 0,15.

Промышленность. В 1988 г. действовало 458 предприятий фабрично-заводской пром-сти, в т. ч. гос. и смешанных — 133. В 1987/88 г. (в скобках — в 1986/87 г., уточн. данные) произ-во пром. продукции (млрд. афгани) — 38,0 (37,9); добыча и произ-во (тыс. т) каменного угля — 167 (160), соли — 15,4 (36,9), газового конденсата — 5,8 (7,4), нефти — 2,6 (0), гипса — 10,4 (12,0), цемента — 104,0 (103,4), строительных красок — 19,9 (10,6), химич. удобрений — 123,4 (126,1), хлопка-волокна — 8,2 (12,8), хл.-бум. пряжи — 6,9 (7,6), сахара — 0,1 (0,1), растит. масел — 3,3 (3,5), пшеничной муки — 203 (187), изюма — 51,0 (63,8), плодоовощных консервов — 1,8 (1,4), природного газа — 1,9 (2,4) млрд. м³, тканей фабрич. выработки (млн. м): хл.-бум.— 52,6 (58,1), шерстяных—0,23 (0,27); пластмас. обуви— 3,2 (2,2) млн. пар, медикаментов — на 462,5 (603,1) млн. афгани, электроэнергии— 1253 (1171) млн. кВт·ч.

Транспорт. В 1988 г. длина (км) ж. д. Кушка (СССР) — Торагунди — 5,5, газопроводов — 340, автодорог (тыс. км) — 19,2, в т. ч. с твердым покрытием — 9 (из них асфальтир.— 2,9). На начало 1988 г. автопарк (тыс. машин): легковых — 31,7, грузовых — 22,0, автобусов — 8,8.

Внешняя торговля. В 1987/88 г. (млн. долл.; в скобках — в 1986/87 г., уточн. данные) экспорт — 511,9 (551,9), импорт — 1195,1 (1297); экспортировались природный газ — 204,5, сухофрукты и орехи — 128,6, ковры — 48,9, кожевенное сырье — 35,2, свежие фрукты — 27,3, лекарственные растения — 25,2 и др.; импортировались машины, оборудование и транспортные средства — 476,5, ткани — 113,8, нефтепродукты — 101,4, обувь — 59,8, пшеница и мука — 50,8, шины и камеры — 39,5, сахар — 27,9, чай — 26,9 и др. Гл. контрагенты (в %): в экспорте — СССР (63,1), Пакистан (10,8), ФРГ (6,6), Индия (5,7), ЧССР (3,1), Великобритания (3,1), ГДР (1,0): в импорте — СССР (49,0), Япония (14,4), Индия (4,8), ФРГ (4,4), Пакистан (3,3), Великобритания (1,6), ЧССР (1,3).

Финансы. Исполнение гос. бюджета в 1987/88 г. (млрд. афгани; в скобках — исполнение в 1986/87 г.): расходы — 105,8 (81,2), в т. ч. на экономич. развитие — 20,7 (18,4); доходы — 79,8 (65,0). В 1987/88 г. платеж. баланс сведен с положит. сальдо (млн. долл.) — 144,4 (в 1986/87 г.— дефицит 88,6). На июль 1988 г. валютные резервы (млн. долл.) — 254,3 (в декабре 1987 г.— 279,7).

Денежная единица — афгани. 50,6 афгани = 1 долл. США (ноябрь 1988 г.).

Важнейшие события 1988 г. В центре практич. деятельности афганского руководства находились вопросы формирования новой гос. структуры страны, основанной на принципах многопартийности и коалиционности, привлечении к управлению гос. делами представителей различных политич. сил, включая круги оппозиции. Последовательной реализации провозглашенного НДПА курса на нац. примирение был посвящен январский пленум ЦК НДПА. В январе состоялось также совместное заседание руководства НДПА, РОТА и ОТА, где были рассмотрены меры по претворению в жизнь закона о политич. партиях и выработке единой политич. платформы.

В марте Революционным советом А. утвержден закон о выборах в Нац. совет; выборы состоялись в первой половине апреля. Более 70% избранных депутатов и сенаторов составили беспартийные, в т. ч. представители общественных организаций, религиозные деятели. В 1988 г. состоялись две сессии Нац. совета — в мае — июле и августе — ноябре.

В мае указом президента премьер-министром республики был назначен известный в прошлом политич. деятель М. Х. Шарк. Он сформировал новое правительство; в него, наряду с членами НДПА, вошли представители леводемократич. партий — ОТА, РОТА, а также беспартийные деятели. Важнейшими задачами правительства были объявлены защита нац. единства и территориальной целостности страны, прекращение кровопролития через нац. примирение.

Афганские власти неоднократно обращались к оппозиционным силам с предложением провести выборы в контролируемых ими районах страны и направить избранных представителей в Нац. совет, где для них зарезервировано более 60 мест. Однако, как эти предложения, так и предложения о прекращении огня, образовании коалиционного правительства на широкой основе остались без ответа.

Вопросы защиты демократич. завоеваний народа, осуществления неотложных мер по реализации политики нац. примирения были рассмотрены на пленумах ЦК НДПА (июнь, октябрь), расширенном заседании Высшего чрезвычайного совета по нац. примирению (ноябрь).

Принципы нац. примирения послужили дальнейшему сплочению и активизации патриотич. сил страны. В 1988 г. состоялись первая общенациональная джирга (совет) хлопкоробов А. (февраль), первая общенациональная конференция торговцев А. (июль); в марте состоялся чрезвычайный расширенный пленум Центрального совета Нац. фронта, на котором были разработаны основные направления и принципы его деятельности в новых политич. условиях.

Внешняя политика в 1988 г. Руководство А. проводило большую дипломатич. и политич. работу на междунар. арене с целью создания благоприятных внешнеполитич. условий для реализации курса на нац. примирение, а также завершения процесса политич. урегулирования положения вокруг А. В феврале в Кабуле состоялись консультации афганского руководства с личным представителем ген. секретаря ООН Д. Кордовесом; они проходили в рамках его поездки по региону, целью которой была подготовка условий для возобновления непрямых афгано-пакистанских переговоров. Их очередной раунд начался в Женеве в марте. В результате сложных переговоров сторон, а также активного содействия ООН 14 апреля состоялось подписание соглашений по политич. урегулированию положения вокруг А. (Двустороннее соглашение между Республикой Афганистан и Исламской Республикой Пакистан о принципах взаимоотношений и, в частности, о невмешательстве и об отказе от интервенции; Двустороннее соглашение между Республикой Афганистан и Исламской Республикой Пакистан о добровольном возвращении беженцев; Соглашение о взаимосвязи для урегулирования положения, относящегося к Афганистану; Декларация о международных гарантиях; Меморандум понимания). В качестве гарантов женевских соглашений выступили СССР и США. В соответствии с достигнутыми соглашениями 50% ограниченного контингента сов. войск было выведено из А. на первом этапе (с 15 мая по 15 августа), а полностью вывод войск был завершен к 15 февраля 1989 г. СССР и А. неукоснительно выполняли взятые на себя по женевским соглашениям обязательства. В то же время продолжали засылаться в А. оружие и антиправительств. вооруж. отряды с территории Пакистана, где по-прежнему действовали лагеря по их подготовке и штаб-квартиры оппозиционных партий. Действия афганской вооруженной оппозиции поощрялись определенными политич. и военными кругами США.

На 43-й сессии Ген. Ассамблеи ООН была принята консенсусная резолюция по А. (ноябрь), в которой содержится призыв к строгому уважению и добросовестному выполнению женевских соглашений всеми вовлеченными сторонами. В соответствии с решением Совета Безопасности ООН был создан механизм по контролю за выполнением женевских соглашений по А.

Важным шагом, придавшим новый импульс процессу урегулирования афганского вопроса, явилось предложение президента РА Наджибуллы о проведении междунар. конференции по А., на которой были бы рассмотрены вопросы предоставления А. гарантий его нейтрального статуса; соз-

дание программы междунар. помощи А. и механизма по ее выполнению; предоставление междунар. гарантий прав человека в А.; изучение возможности демилитаризации страны (ноябрь).

Продолжали активно развиваться советско-афганские отношения. Состоялись встречи и беседы М.С. Горбачева с Наджибуллой в Ташкенте (апрель) и Москве (июнь). Советский Союз посетил с официальным дружественным визитом М. Х. Шарк (сентябрь; в ходе его визита подписана Долгосрочная программа экономич., технич. и торгового сотрудничества между СССР и А. на период до 2000 г.). В А. побывали чл. Политбюро ЦК КПСС, мин. ин. дел СССР Э. А. Шеварднадзе (январь, апрель, август) и секретарь ЦК КПСС О. Д. Бакланов (ноябрь). В Кабуле состоялось восьмое заседание постоянной межправительственной советско-афганской комиссии по экономич. сотрудничеству (апрель); подписан ряд межправительственных документов, касающихся оказания помощи в области здравоохранения, просвещения, подготовки кадров, развития средств информации и связи. Состоялся полет совместного советско-афганского космич. экипажа (август — сентябрь).

Продолжало развиваться сотрудничество А. с социалистич. странами. В марте в Кабуле прошло первое заседание Комиссии СЭВ по сотрудничеству с А. Состоялся визит Наджибуллы на Кубу (июнь), в ходе которого были подписаны Договор о дружбе и сотрудничестве, протокол о сотрудничестве в области культуры и образования и соглашение о сотрудничестве между НДПА и Компартией Кубы. А. Вакиль посетил ВНР (август).

В мае состоялся офиц. визит Наджибуллы в Индию. Наджибулла принял участие в третьей спец. сессии Ген. Ассамблеи ООН по разоружению (июнь). В Кабуле состоялась трехсторонняя конференция афганской, амер. и сов. общественности по вопросам А. (апрель).

А. поддерживал дип. отношения с более чем 80 государствами. *Н. Карпов (экономика), А. Юшманов (политика).*

БАГА́МСКИЕ ОСТРОВА́
(Содружество Багамских Островов)

Общие сведения. Б. О.— государство в Вест-Индии. Входит в Содружество. Расположено на архипелаге Багамские о-ва, состоящем из 700 о-вов; наиболее крупные из них Андрос, Бол. Абако, Бол. Багама, Бол. Инагуа (о-ва Теркс и Кайкос остаются колонией Великобритании). Площадь — 13,9 тыс. км². Население — 270 тыс. чел. (1988 г., оценка); 85% — негры и мулаты. По религии — англикане, баптисты, католики. Офиц. язык — английский. Столица — Нáссо (Нассау) на о. Нью-Провиденс (58 тыс. жит.).

Государственный строй. Согласно конституции, глава государства — королева Великобритании, представленная ген.-губернатором (Г. Тейлор). Законодат. орган — парламент, состоящий из палаты собрания (ПС; 49 чл., избираемых на 5 лет) и сената (16 чл., назначаемых ген.-губернатором). Премьер-министр — Л. О. Пиндлинг. Мин. ин. дел — К. Мейнард.

Политические партии и профсоюзы. Прогрессивная либеральная партия (ПЛП). Осн. в 1953 г. Правящая. 31 место в ПС. Лидер — Л. О. Пиндлинг. Свободное национальное движение (СНД). Осн. в 1972 г. 16 мест. Лидер — С. Уэллис-Уайтфилд.

Конгресс профсоюзов Содружества Багамских Островов. Пред.— Д. Ноулс.

Экономическое положение. В 1987 г. ВВП — 2409 млн. долл. (в пост. ценах 1986 г.). В с. х-ве создается 5% ВВП, занято 2% трудоспособного населения, отрасль удовлетворяет потребности страны в продовольствии на 20% (1987 г.). Под с.-х. угодьями занято 16 тыс. га. Выращиваются фрукты (апельсины, ананасы, бананы) и овощи (томаты, огурцы) на экспорт, гл. обр. в США и Канаду. Поголовье (тыс., 1984 г.) кр. рог. скота — 4, овец — 38, коз — 18, свиней — 19, домашней птицы — 1000. В пром. секторе производится 11% ВВП (1987 г.). Пром-сть характеризуется неразвитостью отраслевой структуры. Добываются соль, арагонит (на экспорт в США); производятся цемент, медикаменты, пластмассы и др. Ведутся нефтепереработка, лесозаготовки, рыболовство. Установленная мощность электростанций — 330 тыс. кВт. Мощность установок по прямой перегонке на нефтепереваб. з-де компании «Бахамас ойл рифайнери» — 24,9 млн. т нефти в год.

Индекс цен на основные потребит. товары (1980 = 100) составил к концу 1987 г. 148,4, в т. ч. на продовольств. товары — 157,4. Безработных — 11% трудоспособного населения (1988 г., оценка).

Туризм — осн. сектор экономики, на который приходится (1987 г.) 70% ВВП, 65% рабочих мест и 60% гос. доходов. В 1987 г. Б. О. посетили 2,9 млн. туристов. Нассо является крупным междунар. валютным центром (св. 350 банковских учреждений, большинство из которых принадлежит США).

Ж. д. нет. Асфальтир. дороги (длина — 2,32 тыс. км) имеются на о-вах Нью-Провиденс (ок. 1 тыс. км), Бол. Багама (720 км), Эльютера, Кэт и Лонг-Айленд. Автопарк (1987 г.)— 79 тыс. машин.

В 1987 г. (млн. долл.) экспорт — 733, в т. ч. нефть и нефтепродукты — 62,8% всей стоимости, остальное — медикаменты, цемент, ром, целлюлоза, соль, морепродукты и др.; импорт — 1701, в т. ч. нефть для реэкспорта и переработки — ок. 80%, машины, пром. оборудование и трансп. средства, продовольствие и готовые изделия. Осн. торг. партнеры — США, Ангола, Япония, Великобритания, Антильские Острова (Нидерландские), Канада, Иран.

В 1987 г. (млн. долл.) гос. доходы — 398,8, расходы — 435,9. Гос. долг на конец 1987 г.— 518,1, в т. ч. внешняя задолженность — 100,6. Золотовалютные резервы на конец 1987 г.— 170,1.

Денежная единица — багамский доллар, равный 1 долл. США.

Важнейшие события и внешняя политика в 1988 г. Осуществление нац. программы по увеличению занятости привело к сокращению безработицы. По-прежнему остро стояла проблема наркомании. Б. О. являются транзитным пунктом по доставке контрабандных грузов с наркотиками в США. В апреле сенат США одобрил предложение президента Р. Рейгана о «полной кооперации» служб США и Б. О. по контролю за наркотиками. В мае пр-во США удовлетворило просьбу пр-ва Б. О. о предоставлении мор. судов для проведения 6-месячной кампании по пресечению контрабандных операций с наркотиками.

В июне генерал-губернатор Дж. Кэш подал в отставку. Его преемником стал Г. Тейлор.

Л. О. Пиндлинг посетил КНР, Сянган и Японию (май), Сент-Китс и Невис, Антигуа и Барбуду, Доминику, Бермудские Острова и Ямайку (июнь). *С. Пенкина.*

БАНГЛАДЕ́Ш
(Народная Республика Бангладеш)

Общие сведения. Б.— государство в Юж. Азии. Входит в Содружество. Площадь — 143,9 тыс. км² (включая площадь рек). Население — 106,6 млн. чел. (оценка, 1988 г.); бенгальцы (св. 98%), чакма, могх, кхаси, а также выходцы из Индии (бихари). Гос. религия — ислам; 12% населения — индуисты, ок. 1% — христиане. Офиц. язык — бенгальский. Столица — Да́кка (Дхака; свыше 4 млн. жителей, 1987 г.).

Государственный строй. Глава государства — президент, избираемый населением на 5 лет; с октября 1986 г.— Х. М. Эршад; он же — главнокомандующий вооруж. силами. Законодат. власть — у однопалатного Национального собрания (НС; 330 депутатов, избираемых на 5 лет). Премьер-министр — М. Ахмед (с марта 1988 г.; до него — М. Р. Чоудхури). Мин. ин. дел — А. И. Махмуд (с декабря 1988 г.; до него — Х. Р. Чоудхури).

Политические партии и профсоюзы. В Б. насчитывается св. 70 партий и политич. групп. Осн. партии: правящая Национальная партия (НП), Народная лига (НЛ), Национальная народная партия (ННП), Национальная социалистическая партия (НСП), Националистическая партия Б. (НПБ), Джамаат-и-ислами, Мусульманская лига, Халифатское движение Б.

Коммунистическая партия Б. (КПБ). Осн. в 1948 г. Пред.— М. Сингх.

Ведущие оппозиц. объединения — блок 8 левых и демократич. партий (создан в 1983 г. как блок 15 партий) с участием НЛ, КПБ, ННП, НСП и др.; блок 7 правоцентристских партий во главе с НПБ; блок 5 левацких партий и группировок.

Национальная рабочая лига. Входит в МКСП. Профсоюзный центр Б. Ген. секретарь — С. А. Маник. Входит в ВФП. Объединенный совет рабочих и служащих.

Экономическое положение в 1988 г. оставалось тяжелым; не успела страна оправиться от разрушительного наводнения 1987 г., как на нее в августе — сентябре 1988 г. вновь обрушилось сильное наводнение, приведшее к человеческим жертвам, разрушениям и гибели урожая. В 1987/88 г. ВВП (в постоянных ценах 1972/73 г., в %; в скобках — в 1986/1987 г., уточн. данные) вырос на 2,9 (3,9), в т. ч. в с. х-ве уменьшился на 2,5 (1,2), в пром-сти вырос на 5,5 (6,4), стр-ве — на 6,9 (6,7), транспорте и связи — на 3,2 (6,5), торговле — на 7,5 (11); нац. доход на душу населения — на 0,2 (1,9).

Сельское хозяйство. В 1987/88 г. (в скобках— в 1986/87 г., уточн. данные) в нем создано 42,5% (44,7%) ВВП; сбор (тыс. т) риса — 15 414 (15 406), пшеницы — 1048 (1091), картофеля — 1276 (1069), сладкого картофеля — 558 (548), сах. тростника — 7207 (6787), лука — 141 (130), чая — 41 (38), джута — 853 (1226), табака — 42 (40); импорт пшеницы — 2332 (1445), риса — 587 (274).

Промышленность. В 1987/88 г. (в скобках — в 1986/87 г., уточн. данные) в ней создано 10,2% (10,0%) ВВП, в т. ч. в фабрично-заводской — 5,9% (5,7%). Произво (тыс. т): джутовых изделий — 527 (540), хл.-бум. пряжи — 46,6 (45,2), сахара — 178,3 (181,9), бумаги — 92,1 (89,9), удобрений — 1408 (878), цемента — 310 (310), стали в слитках — 70 (82), нефтепродуктов (из импортной нефти) — 950 (974), хл.-бум. тканей — 61,6 (59,5) млн. м, природного газа — 4175 (3556) млн. м³, электроэнергии — 6,55 (5,57) млрд. кВт·ч.

Транспорт. В 1988 г. длина (тыс. км) жел. дорог — 2,88, автодорог — 145, в т. ч. с твердым покрытием — 7,5, речных путей — св. 8. На долю внутриводного транспорта приходится 65% грузовых и 38% пассажирских перевозок. В 1987/88 г. (тыс. т; в скобках — в 1986/87 г.) грузооборот морских портов: Читтагонга — 7740 (6238), Чалны (Монгла) — 2863 (2287).

Внешняя торговля. В 1987/88 г. (млн. так; в скобках — в 1986/87 г., уточн. данные) экспорт — 41 161 (33 682), импорт — 90 668 (68 496). Экспортировались швейные изделия — 14 824 (10 176), джутовые изделия — 9320 (8060), кожи — 4579 (3653), креветки — 4433 (3811), джут— 2486 (2754), чай — 1293 (903), рыба — 642 (639), нафта — 458 (292) и др.; импортировались продовольствие — 17 327 (11 375), машины и оборудование — 14 844 (14 171), нефть и нефтепродукты — 12 893 (9790), химич. продукты — 7827 (6133), растит. масла — 5950 (3889), черные металлы — 5321 (4325), пряжа — 2803 (2237), хлопок — 2103 (1200), цемент — 2082 (1949) и др. Гл. контрагенты: США, Япония, Великобритания, Саудовская Аравия, Сингапур, ОАЭ, КНР, СССР. Постоянный дефицит торг. баланса покрывается за счет иностр. займов и даров, а также переводов бангладешцев, работающих за границей (в 1987/88 г. достигли 23 038 млн. так).

Финансы. По гос. бюджету на 1988/89 г. (млн. так; в скобках — пересмотренный бюджет на 1987/88 г.) доходы — 55 690 (51 460), текущие расходы — 52 500 (47 300), пр. расходы — 56 430 (52 236), в т. ч. по годовой программе развития — 53 150 (46 506). Внешний долг к середине 1987 г. (млн. долл.; в скобках — к середине 1986 г., уточн. данные) — 7868 (6556), валютные резервы — 843,1 (409,1).

Денежная единица — така. 31,19 таки = 1 долл. США (октябрь 1988 г.).

Важнейшие события 1988 г. Начало года характеризовалось продолжением острой конфронтации между оппозицией и администрацией президента Х. М. Эршада. Это нашло выражение в ходе проводившихся формально на непартийной основе выборов в низшие органы местного самоуправления, которые состоялись 10 февраля. В стычках противоборствующих групп населения, поддерживавших тех или иных кандидатов, погибли десятки и были ранены сотни людей. Стремясь найти выход из внутриполитич. кризиса, власти объявили о проведении 3 марта внеочередных парламентских выборов. Однако осн. оппозиционные партии и возглавляемые ими блоки, продолжавшие требовать отставки Х. М. Эршада и создания нейтрального переходного правительства, бойкотировали выборы и отказались признать их результаты. Правящая Нац. партия Х. М. Эршада получила 251 место в НС; остальные распределились между маловлиятельными партиями и группировками, а также независимыми кандидатами. 12 апреля указом президента в стране отменено чрезвычайное положение. Широкую дискуссию в стране и протесты со стороны оппозиции вызвало принятие 7 июня парламентом 8-й поправки к конституции, закрепившей ислам в качестве гос. религии. Однако отсутствие конкретной совместной политич. платформы при сохранившихся идейных и политич. разногласиях в значит. степени обусловили безуспешность попыток осн. оппозиционных партий возобновить после мартовских выборов массовое антиправительственное движение. Укреплению позиций Х. М. Эршада способствовали, в частности, эффективные мероприятия властей по преодолению последствий наводнения в августе — сентябре.

Внешняя политика в 1988 г. Внешнеполитич. курс руководства Б. определялся прежде всего стремлением обеспечить получение необходимой экономич. помощи развитых капиталистич. государств. Продолжали развиваться отношения с США, Японией, странами ЕЭС, Саудовской Аравией.

Б. выступала за укрепление роли ООН как гл. инструмента поддержания всеобщего мира, обеспечения безопасности и глобального экономич. развития, за дальнейшее свертывание гонки вооружений, осуществление всеобщего и полного разоружения и упрочение междунар. мира. Значит. внимание уделялось расширению взаимодействия государств Юж. Азии в рамках СААРК.

Х. М. Эршад выезжал в Египет, Ирак, Италию (январь), Таиланд (март), Бирму (апрель), Саудовскую Аравию, Замбию, Кению (июль), Пакистан (август), Индию (сентябрь), Бутан, Непал (октябрь), США, Францию, КНР (ноябрь).

Б. посетили король Непала Бирендра, пред. исполкома ООП Я. Арафат (октябрь), министры ин. дел Коморских Островов (январь), Малайзии (май), Кипра (июль) и др.

Подписаны соглашения о торговле с Албанией (апрель), Саудовской Аравией (декабрь); о торг. судоходстве с Таиландом (март), Бирмой (июнь); о сотрудничестве в области науки, образования и культуры с Кенией (июль); программы по культурному сотрудничеству с НРБ, Таиландом (март), Турцией (август), МНР (сентябрь), КНР (декабрь).

Между ТАСС и бангладешским информационным агентством (БСС) подписано соглашение об обмене информацией (январь). *В. Володин (политика), Ф. Тринич (экономика).*

БАРБА́ДОС

Общие сведения. Б.— государство в Вест-Индии, на одноименном о-ве в группе М. Антильских о-вов. Входит в Содружество. Площадь — 430 км². Население — 271 тыс. чел. (1987 г., оценка); св. 70% — негры, 20% — мулаты, 5% — белые. По религии — б. ч. христиане (англикане). Офиц. язык — английский. Столица и гл. порт — Бридж-таун (120 тыс. жит., с пригородами).

Государственный строй. Глава государства — англ. королева, представленная ген.-губернатором (Х. Спрингер). Законодат. власть принадлежит парламенту, состоящему из палаты собрания (ПС, 27 чл., избираемых населением на 5 лет) и сената (21 сенатор, назначаются премьер-министром и ген.-губернатором). Премьер-министр — Э. Сандифорд. Мин. ин. дел — К. Тюдор.

Политические партии и профсоюзы. Демократическая лейбористская партия (ДЛП). Правящая. Осн. в 1955 г. Выражает интересы части рабочих, мелкой буржуазии и интеллигенции. 24 места в ПС.

Лидер — Э. Сандифорд. Барбадосская лейбористская партия (БЛП). Оппозиционная. Осн. в 1938 г. 3 места. Лидер — Г. Форд.

Рабочая партия Б. (РПБ). Осн. в 1985 г. Лидер — Д. Белл.

Союз рабочих Б. Осн. в 1941 г. 40 тыс. чл. Входит в МКСП. Ген. секретарь — Ф. Л. Уолкотт.

Экономическое положение. Основа экономики — иностр. туризм и произ-во сахара. ВВП (в 1986 г., в текущих ценах) — 2328 млн. долл. Б. Рост ВВП в 1987 г. составил 2,2% по сравнению с 5,1% в 1986 г. Доля в ВВП (в %, 1986 г.): с. х-ва — 6,4, обрабат. и горнодоб. пром-сти — 12,2 (в т.ч. горнодоб.— 1,3), торговли — 20,9, туризма — 10, стр-ва — 5,6, транспорта и связи — 9,1, финанс. операций и страхования — 17,4, администрации — 16,3. Общая численность занятых (1987 г.) — 121,2 тыс. чел., в т. ч. (в %, 1985 г.): в обслуживании — 31,5, торговле — 21, обрабат. пром-сти — 13, с. х-ве, лесоводстве и рыболовстве — 8,5, стр-ве — 7,7, транспорте и связи — 6. Безработных — 18,9% самодеят. населения (1987 г.). В 1987 г. добыча нефти — 0,1 млн. т, природного газа — 29,5 млн. м³. Мощность нефтеперерабат. з-да по прямой перегонке — 0,2 млн. т нефти в год (1987 г.). Мощность электростанций — 95 тыс. кВт, произ-во электроэнергии — 390 млн. кВт·ч (1986 г.).

Осн. с.-х. культура — сах. тростник (в 1986 г. пл.— 15 тыс. га, сбор — 925 тыс. т, произ-во сахара-сырца — 113 тыс. т). Сбор (тыс. т, 1986 г.): батата — 2, кукурузы — 2, ямса — 3, маниока — 1, таро — 1, овощей — 9 (в т. ч. томатов — 1), фруктов — 3 (в т. ч. бананов — 1), кокосовых орехов — 2. Поголовье (тыс., 1986 г.) кр. рог. скота — 18, свиней — 49, овец — 54, коз — 33, лошадей — 1. Улов рыбы — 3 тыс. т (1986 г.).

Длина автодорог с асфальтовым покрытием — 1,4 тыс. км (1987 г.). Автопарк (1985 г.) — 57 тыс. машин, в т. ч. 42 тыс. легковых.

В 1987 г. Б. посетили 420 тыс. иностр. туристов.

В 1986 г. (млн. долл. Б.) экспорт — 420,6, импорт — 1181,1. Хронич. дефицит внеш. торговли частично покрывается поступлениями от иностр. туризма. Осн. статьи экспорта (в %, 1986 г.): электронная аппаратура — 57,5, сахар, патока-меласса и ром — 12,6, одежда — 8,5, химикаты — 4,5, прочие товары — 16,9; импорта: оборудование — 16,2, электронные компоненты — 18, потребит. товары — 20,2, продовольствие и напитки — 15,2, топливо — 2,4, химикаты — 4,8, конструкционные материалы — 4,9, прочие товары — 19,3. Доля (в %, 1986 г.) в экспорте и импорте — США — 45,1 и 40,4, стран Карибского сообщества (КАРИКОМ) — 17,4 и 10,7, Великобритании — 7,6 и 10,8, Канады — 4,2 и 6,6.

Денежная единица — долл. Б. 2,11 долл. Б.= 1 долл. США (март 1988 г.).

Важнейшие события и внешняя политика в 1988 г. Экономич. положение Б. продолжало ухудшаться. Внешняя задолженность и дефицит бюджета достигли высокого уровня — соответственно ок. 500 млн. и 240 млн. долл. Внешнеторговый дефицит — 800 млн. долл. Б. В сложившейся ситуации пр-во Э. Сандифорда выступило за дальнейшее развитие частного сектора. Одновременно пр-во взяло курс на резкое увеличение разведочных работ на нефть на шельфе Б.

Было подписано соглашение с британской компанией «Бритиш эруэйс» об увеличении числа самолетов «Конкорд», эксплуатируемых на линии Лондон — Барбадос.

В июле Э. Сандифорд принял участие в 9-м ежегодном совещании стран КАРИКОМ на уровне глав государств и правительств, состоявшемся на Антигуа и Барбуде и посвященном социально-экономич. проблемам субрегиона. В октябре он посетил Гайану и провел переговоры с премьер-министром Х. Д. Хойтом.

В. Булавин.

БАХРЕЙН
(Государство Бахрейн)

Общие сведения. Б.— государство, расположенное на одноименном архипелаге на Ю.-З. Персидского залива. Площадь — 670 км². Население — 430 тыс. чел. (1986 г., оценка); гл. обр. арабы (ок. 70%), остальные — выходцы из Ирана, Индии, Пакистана. Гос. религия — ислам. Офиц. язык — арабский. Столица — Манама (ок. 280 тыс. жит.).

Государственный строй. Б.— конституц. монархия. Глава государства — эмир; с 1961 г.— Иса бен Сальман аль-Халифа; он же — главнокомандующий вооруж. силами. Законодат. власть, согласно конституции, принадлежит эмиру и Нац. собранию (распущено в 1975 г., действие конституции приостановлено). Премьер-министр — Халифа бен Сальман аль-Халифа (брат эмира). Мин. ин. дел — Мухаммед бен Мубарак аль-Халифа.

Политические организации. Деятельность политич. партий и профсоюзов запрещена. Нелегально действуют партии Фронт национального освобождения Бахрейна (обр. в 1959 г.) и Народный фронт Бахрейна (обр. в 1975 г.).

Экономическое положение. Основу экономики составляют нефть и газ. Нефтяной сектор экономики обеспечивает ок. 70% доходов гос. бюджета. В 1988 г. добыто ок. 2 млн. т нефти и 5 млрд. м³ природного газа. В стране действуют нефтеперерабат. з-д (мощностью 14 млн. т нефтепродуктов в год) и нефтехимич. комбинат, работающие гл. обр. на саудовской нефти, з-д по произ-ву алюминия. Б.— крупный торг.-финанс. центр Персидского залива. Здесь действуют десятки банков, отделений крупнейших иностр. банков, инвестиционных и страховых компаний.

С. х-во развито слабо; на него приходится ок. 1% ВНП. Выращиваются овощи, финики, цитрусовые, виноград. Развиты морские промыслы, ведется добыча жемчуга.

В 1987 г. (млрд. долл.) экспорт — 3,1, импорт — 2,1. Экспортировались нефтепродукты, алюминий, нефтехимич. продукция; импортировались пром. и с.-х. оборудование, транспортные средства, пром. товары, продовольствие и др. Гл. контрагенты: США, Великобритания, Япония, ФРГ, Саудовская Аравия, Австралия и др.

Гос. бюджет на 1989 г. (млн. бахрейнских динаров): доходы — 430, расходы — 530.

Денежная единица — бахрейнский динар. 1 динар ≈ ≈2,68 долл. США (август 1988 г.).

Внешняя политика в 1988 г. На междунар. арене Б. выступал за разоружение, за установление нового междунар. экономич. порядка. Б. объявил о своем намерении присоединиться к междунар. договорам, предусматривающим предотвращение распространения ядерного оружия, а также запрещающим использование химич. оружия и произ-во бактериологич. оружия. В вопросах ближневосточного урегулирования придерживался общеарабской платформы, разработанной на арабских совещаниях в верхах в Фесе (1982 г.) и Аммане (1987 г.). Приветствовал прекращение ирано-иракской войны и начало переговоров между Ираном и Ираком. В декабре в Манаме состоялось 9-е совещание стран — членов ССАГПЗ на высшем уровне; его участники высказались за установление в регионе отношений сотрудничества и добрососедства, обеспечение свободы междунар. судоходства в Персидском заливе.

В ходе 43-й сессии Ген. Ассамблеи ООН состоялась встреча заместителя мин. ин. дел СССР В. Ф. Петровского с мин. ин. дел Б. Мухаммедом бен Мубараком аль-Халифой (сентябрь).

Р. Андержанов.

БЕЛИЗ

Общие сведения. Б.— государство в Центр. Америке. Входит в Содружество. Площадь — 23 тыс. км². Население — 170 тыс. чел. (1987 г., оценка), в т. ч. (в %) негры и мулаты — 44, метисы — 33, индейцы майя, кекчи и мопан — 19. 60% верующих — католики, остальные — протестанты. Офиц язык — английский. Столица — Бельмопан (ок. 3 тыс. жит.).

Государственный строй. Согласно конституции, глава государства — королева Великобритании, представленная ген.-губернатором (М. Гордон). Законодат. орган — Нац.

собрание, состоящее из палаты представителей (ПП; 28 депутатов, избираемых на 5 лет) и сената (8 чл., из к-рых 5 назначаются ген.-губернатором по рекомендации премьер-министра, 2 — по рекомендации лидера оппозиции, 1 — по рекомендации Консультативного совета). Премьер-министр — Дж. Прайс (с сентября 1989 г., до него — М. Эскивель). Мин. ин. дел — Д. Бэрроу.

Политические партии и профсоюзы. Объединенная демократическая партия (ОДП). Осн. в 1974 г. 21 место в ПП. Лидер — М. Эскивель. Народная объединенная партия (НОП). Осн. в 1950 г. 7 мест. Лидер — Дж. Прайс.

Объединенный всеобщий союз трудящихся (ОВСТ). Создан в 1979 г. как единый профцентр, в к-рый вошли Союз неквалифицированных рабочих Б. и Христианские профсоюзы Юга. Входит в МКСП. Пред.— А. Гонсалес. Ген. секретарь — Д. Перес.

Экономическое положение. В 1987 г. ВВП составил 452,9 млн. долл. Б. (в текущих ценах). В с. х-ве, лесоводстве и рыболовстве создается 20,7% ВВП (1986 г.). Произ-во сахара в 1986 г.— 93,3 тыс. т (уточн. данные). Сбор (тыс. т, 1986 г.) риса — 4,9, кукурузы — 20,4, цитрусовых — 82,9 (уточн. данные), бананов — 14,4; выращиваются также фасоль и кассава — для внутр. потребления, огурцы и какао — на экспорт. Поголовье (тыс., 1984 г.): кр. рог. скота — 51, свиней — 20, овец — 3, дом. птицы — 350. Развито рыболовство, произ-во лесоматериалов (49% терр. страны покрыто лесами), сигарет, пива, муки, удобрений, одежды.

Ж. д. нет. Длина автодорог — 2,1 тыс. км, в т. ч. с твердым покрытием — 1,4 тыс. км. Автопарк — 9,1 тыс. машин. Гл. центры иностр. туризма — многочисл. коралловые о-ва (91,4 тыс. иностр. туристов в 1986 г.).

В 1987 г. (млн. долл. Б.) экспорт — 198,7 [сахар-сырец и патока (37%), цитрусовые и соки цитрусовых, лесоматериалы, бананы, рыба и др. морепродукты, одежда]; импорт — 288,1 (прод. товары, топливо, химич. продукты, машины, трансп. средства). Гл. торг. партнеры — США, Великобритания, Мексика, Канада, Нидерланды, Ямайка. Внеш. долг Б.— 125 млн. долл. США (1987 г., уточн. данные).

Денежная единица — доллар Б. 2 долл. Б.= 1 долл. США (1988 г.).

Важнейшие события и внешняя политика в 1988 г. В марте состоялись выборы в провинциальные городские муниципалитеты. В 5 из 7 городов победу одержали кандидаты от оппозиционной НОП. Потеря ОДП лидирующих позиций в большинстве городских муниципалитетов вне столичного округа свидетельствовала о нарастании межпартийной борьбы по мере приближения парламентских выборов, намеченных на декабрь 1989 г.

В апреле делегация Национального собрания приняла участие в двусторонней встрече парламентариев Б. и Гватемалы (г. Гватемала). Новый этап в переговорах между Б. и Гватемалой наступил в связи с созданием в мае постоянной совместной белизско-гватемальской комиссии (с участием представителя Великобритании как наблюдателя). Целью работы комиссии является разработка в течение года проекта всестороннего договора между Б. и Гватемалой, включающего и решение их территориального конфликта.

Б. посетили президенты Мексики М. де ла Мадрид Уртадо (май) и избранный в июле президентом К. Салинас де Гортари (ноябрь).

В декабре в Мексике состоялась встреча делегации Верх. Совета СССР с Д. Бэрроу (на мероприятиях, посвященных вступлению в должность нового президента Мексики К. Салинаса де Гортари).

С. Пенкина.

БЕЛЬГИЯ
(Королевство Бельгия)

Общие сведения. Б.— государство в Зап. Европе. Площадь — 30,5 тыс. км². Население (на 1 января 1988 г.) — 9,88 млн. чел., преимущественно фламандцы (живут гл. обр. во Фландрии, говорят на нидерландском языке) и валлоны (живут гл. обр. в Валлонии, говорят на французском языке). Менее 1% населения говорит на немецком языке. Офиц. языки — французский, нидерландский и немецкий. Большинство верующих — католики. Столица — Брюссель (с пригородами — 978 тыс. жит., на 1 января 1988 г.).

Государственный строй. Б.— конституционная монархия. Глава государства — король (с 1951 г.— Бодуэн). Законодат. власть осуществляется королем и парламентом, избираемым на 4 года и состоящим из палаты представителей и сената. Палата представителей насчитывает 212 депутатов, избираемых населением путем прямых выборов. Сенат состоит из 184 сенаторов; 106 из них избирается населением путем прямых выборов, 51— провинц. советами, 26 кооптируются самим сенатом; пожизненным сенатором («по праву») является брат короля, наследный принц Альберт.

В итоге парламентских выборов, состоявшихся в 1987 г., ХНП получила в палате представителей 43 места, СП (франк.) — 40, СП (флам.) — 32, ПСП — 25, РЛП — 23, СХП — 19, «Фольксюни» — 16, экологисты — 9, ДФФ — 3, Фламандский блок — 2. В сенате ХНП получила 39 мест, СП (франк.) — 36, СП (флам.) — 29, РЛП — 21, ПСП — 18, СХП — 16, «Фольксюни» — 13, экологисты — 8, ДФФ — 2, Фламандский блок — 1.

В мае 1988 г. сформировано правительство из представителей ХНП, СХП, СП (флам.), СП (франк.) и «Фольксюни». Премьер-министр — В. Мартенс (ХНП), мин. внеш. сношений — Л. Тиндеманс (ХНП).

В августе 1988 г. парламент одобрил законопроекты (вступили в силу с 1 января 1989 г.), с принятием которых по существу завершился процесс федерализации страны. Новые законы предусматривают передачу исполнит. органам сообществ (фламандского, франкоязычного и немецкоязычного) и регионов (валлонского, фламандского, немецкоязычного и брюссельского) полномочий в области образования, здравоохранения, энергетики, транспорта, общественных работ, научных исследований, а также в проведении политики в сфере занятости (в дополнение к уже имеющимся у них прерогативам в сфере культуры, благоустройства территории, спорта и туризма, политики в отношении средних и мелких предприятий, охраны окружающей среды и др.). Органам сообществ и регионов предоставляются необходимые ассигнования. За федеральным правительством сохраняются полномочия в области внешней и валютно-финанс. политики, обороны, обеспечения правопорядка.

Политические партии и профессиональные союзы. Все основные бельгийские партии делятся по нац.-лингвистич. признаку на фламандские и франкофонские.

Социалистическая партия. (СП) в 1978 г. разделилась на СП (фламандскую) и СП (франкофонскую). Обе партии насчитывают вместе ок. 230 тыс. чл. Входят в Социнтерн. Пред. СП (флам.) — Ф. Ванденбруке, пред. СП (франк.) — Г. Спитальс.

Демохристианские партии. После раскола в 1968—69 гг. единой Христианской партии были образованы фламандская Христианская народная партия (ХНП, 120 тыс. чл., пред.— Х. ван Ромпей) и франкофонская Социально-христианская партия (СХП, 40 тыс. чл., пред.— Ж. Депре). Опираются на деловые круги, церковь, христ. профсоюзы.

Либеральные партии. Партия свободы и прогресса (ПСП, до 1961 г.— Либеральная). Выражает интересы гл. обр. крупных фламандских предпринимателей. 40 тыс. чл. Пред.— А. М. Нейтс-Ойтебрук. Реформистская либеральная партия (РЛП). Создана в 1979 г. Выражает интересы преимущественно средних и мелких предпринимателей, гл. обр. франкофонских. 15 тыс. чл. Пред.— Л. Мишель.

Региональные партии. «Фольксюни» (Народный союз). Создан в 1954 г. в результате слияния различных фламандских националистич. организаций. Ок. 50 тыс. чл. Пред.— Я. Габриелс. Фламандский блок. Откололовшееся в 1979 г. от «Фольксюни» правое крыло. Проводит ультраконсервативный курс. Ок. 5 тыс. чл. Пред.— К. Диллен. Демократический фронт франкофонов Брюсселя (ДФФ). Мелкобуржуазная националистич. партия. Осн. в 1965 г. Ок. 10 тыс. чл. Пред.— Ж. Клерфе.

Партии экологистов. «Агалев» (флам.). Ок. 20 тыс. чл. «Эколо» (франк.). Ок. 20 тыс. чл. Руководство обеих партий коллегиальное.

Союз коммунистов Бельгии (до марта 1989 г.— Коммунистическая партия Б., КПБ). Осн. в 1921 г. Ок. 8 тыс. чл. Пред.— Л. ван Гейт.

Крупнейшие профобъединения. Всеобщая федерация труда Б. Под влиянием социалистич. партии. Ок. 1 млн. чл. Входит в МКСП. Пред.— А. ван ден Брук. Конфедерация христианских профсоюзов. Под влиянием ХНП и СХП. Св. 1 млн. членов. Входит в ВКТ. Пред.— В. Пейренс.

Экономическое положение. В 1988 г. ВВП в неизменных ценах возрос на 2,0% (в 1987 г.— на 1,8%). Валовые капиталовложения увеличились на 4,7%, личное потребление выросло на 2,2%, гос. потребление — на 0,5%. Физич. объемы экспорта и импорта расширились соответственно на 3,7% и 4,5%. Розничные цены возросли на 1,1%. Число полностью безработных уменьшилось в течение года с 422 тыс. до 374 тыс. Платежный баланс по текущим операциям был сведен с положит. сальдо в размере 18 млрд. фр. (в 1987 г.— 27 млрд. фр.).

Промышленность. Объем пром. произ-ва возрос в 1988 г. на 5,1% (в 1987 г.— на 0,9%), в т. ч. в машиностроении — на 3,0%, химич. пром-сти — на 4,9%, пищевой — на 2,6%, текстильной — на 1,6%, черной металлургии — на 13,8%, цветной — на 12,3%; произ-во стройматериалов увеличилось на 12,6%. Сократилась продукция целлюлозно-бумажной (на 0,7%), нефтеперерабат. (на 1,2%) отраслей. Ок. 64% всей выработанной электроэнергии было получено на АЭС. Объем строительных работ увеличился на 17,2%.

Производство основных видов пром. продукции

Виды продукции	1986 г.	1987 г.	1988 г.*
Уголь, млн. т	5,6	4,4	2,5
Продукты нефтепереработки, млн. т	23,2	23,8	23,6
Электроэнергия, млрд. кВт·ч	55,5	60,0	52,1
Чугун, млн. т	8,1	8,2	9,1
Сталь, млн. т	9,8	9,8	11,2
Прокат, млн. т	7,4	7,4	8,9
Медь рафинированная, тыс. т	458	476	504
Цинк, тыс. т	289	309	324
Алюминий (прокат), тыс. т	288	325	361
Свинец, тыс. т	98	108	126
Азот (связанный), тыс. т	306	270	360
Серная кислота, тыс. т	1957	2069	2139
Бумага и картон, тыс. т	931	1114	1227
Хлопчатобумажные ткани, тыс. т	55,1	54,0	48,2
Шерстяные ткани, тыс. т	35,7	33,2	36,8
Ткани из искусств. и синтетич. волокон, тыс. т	306	314	347
Цемент, млн. т	5,8	5,7	6,4
Автомобили легковые (сборка), тыс.	1059	1137	1161
Суда (спуск на воду), тыс. бр. рег. т	102	53	56

* Оценка.

Сельское хозяйство. Сбор зерновых составил в 1988 г., по оценке, 2073 (в 1987 г., по уточн. данным,— 1921) тыс. т. Произ-во говядины — 281 тыс. т, свинины — 778 тыс. т. Поголовье кр. рог. скота — 3097 тыс. (в т. ч. молочных коров — 950 тыс.), свиней — 5819 тыс. Произведено (тыс. т): молока — 3850, сливочного масла — 90, сыра — 55.

Сбор основных с.-х. культур (тыс. т)

Культуры	1986 г.	1987 г.	1988 г.*
Пшеница	1257	1047	1204
Рожь	31	30	14
Ячмень	793	678	680
Овес	59	60	61
Картофель	1401	1620	1500
Сахарная свекла	5886	5425	6028

* Оценка.

Транспорт. Ж.-д. сеть — 3,6 тыс. км. Парк легковых автомобилей (на 1 января 1988 г.) — 3498 тыс. машин. Тоннаж торгового флота (на 1 июля 1988 г.) — 2118 тыс. бр. рег. т. Грузооборот Антверпена в 1988 г.— 88 млн. т.

Внешняя торговля. Внешнеторговый оборот Бельгийско-Люксембургского экономического союза (БЛЭС) в текущих ценах расширился в 1988 г. на 8,8% (в 1987 г.— на 1,2%). Экспорт достиг 3351 (в 1987 г.— 3100) млрд. фр., импорт — 3405 (3110) млрд. фр. Т. о. дефицит торгового баланса БЛЭС составил 54 млрд. фр. В экспорте повысилась доля химич. продуктов (с 12,6% до 14,3%), черных металлов (с 7,3% до 8,5%), цветных металлов (с 3,0% до 3,5%); снизился уд. вес продовольств. товаров (с 9,0% до 8,2%), машин, оборудования и трансп. средств (с 27,0% до 26,4%), а также минер. топлива (с 3,8% до 3,3%). В импорте наиболее заметно сократился уд. вес машин, оборудования и трансп. средств (с 29,4% до 25,2%), а также минер. топлива (с 9,3% до 7,2%).

Доля стран ЕЭС в экспорте БЛЭС уменьшилась с 79,7% до 74,1%, тогда как их доля в импорте увеличилась с 72,3% до 73,3%. Ведущими торговыми партнерами, как и в предыдущие годы, являлись ФРГ (19,7% экспорта и 24,3% импорта), Франция (соответственно 20,0% и 15,5%), Нидерланды (14,7% и 17,7%) и Великобритания (9,1% и 7,8%).

Финансы. Золотые и валютные резервы в конце 1988 г. составили 385 (в конце 1987 г.— 371) млрд. фр.; возросли запасы иностр. валюты (со 111 до 138 млрд. фр.), но со 153 до 142 млрд. фр. сократились запасы экю (европейская валютная единица). Дефицит гос. бюджета уменьшился до 378 (в 1987 г.— 437) млрд. фр. Гос. долг достиг 6309 (в 1987 г. — 5873) млрд. фр.

Денежная единица — бельгийский франк. В конце 1988 г. 36,6 фр. = 1 долл. США.

Важнейшие события 1988 г. Формирование в мае правительств. коалиции на качественно новой основе (впервые за последние 8 лет в нее вошли обе социалистич. партии, а либералы перешли в оппозицию) несколько ослабило напряженность, связанную с нац.-лингвистич. противоречиями. В контексте одобренной в августе институциональной реформы, приведшей к превращению Б. в федеративное государство (см. раздел «Государственный строй»), была найдена компромиссная формула урегулирования проблемы коммуны Фурон, которой придан двуязычный статус (эта проблема явилась одной из непосредственных причин распада прежней правительств. коалиции).

Правительству в целом удавалось совмещать линию на сокращение дефицита гос. бюджета с корректировкой и совершенствованием системы социального обеспечения. В отличие от прошлых лет соцпартии (они старались избежать острых трений в коалиции) были менее восприимчивы к требованиям профсоюзов. Выступления трудящихся в защиту своих социально-экономич. прав носили разрозненный и эпизодич. характер.

Итоги состоявшихся в октябре выборов в органы власти коммун продемонстрировали поддержку избирателями взятого новым правительством курса. Правящие партии (за исключением «Фольксюни») сохранили свои позиции. Вместе с тем обратила на себя внимание резкая активизация правых сил во Фландрии, где националистич. партия «Фламандский блок», спекулируя на проблемах безработицы и иммиграции, заметно увеличила свое представительство в местных органах власти.

Внешняя политика в 1988 г. Основная направленность внешнеполитич. курса Б. продолжала определяться ее членством в НАТО и ЕЭС. Б. по-прежнему придерживалась концепции «неделимости атлантической безопасности», принятой НАТО стратегии «сдерживания», прежде всего ядерного. Особое значение она придавала дальнейшему развитию процесса западноевропейской интеграции, реализации планов создания к концу 1992 г. единого внутр. рынка стран ЕЭС, координации и согласованности действий участников ЕЭС на междунар. арене. Б. содействовала расширению и активизации деятельности Западноевропейского союза.

В соответствии с советско-амер. Договором о РСМД в декабре 1988 г. был завершен вывод из Б. амер. крылатых ракет. Б. выступала за начало переговоров о сокращении обычных вооруж. сил в Европе, за радикальное сокращение стратегич. наступат. вооружений СССР и США, запрещение химич. оружия, завершение Венской встречи представителей государств — участников СБСЕ принятием «существенного и сбалансированного» итогового документа. Она способствовала установлению офиц. отношений между ЕЭС и СЭВ.

Для участия в очередных мероприятиях НАТО и ЕЭС в Брюссель приезжали главы государств и правительств, министры ин. дел стран, входящих в эти организации. В феврале расположенную в Брюсселе штаб-квартиру НАТО посетила с офиц. визитом премьер-министр Великобритании М. Тэтчер. В Б. были премьер-министр Турции Т. Озал (март), министры ин. дел Израиля, Бурунди, Заира и др. В октябре приезжал мин. ин. дел НРБ П. Младенов.

В. Мартенс (в ноябре) и Л. Тиндеманс (в декабре) посетили Заир. Эти визиты не смогли предотвратить возникновение острого кризиса в бельгийско-заирских отношениях: двусторонние связи были фактически заморожены, Заир приостановил выплату своей задолженности Б.

Д. Вартикян (политика), И. Дробница (экономика).

Культурная жизнь. Театр во Фландрии. В 1988 г. все крупные театры Фландрии подготовили интересные спектакли. Во Фламандском королевском театре была поставлена социально-критич. драма немецкого писателя и драматурга первой половины 19 в. Г. Бюхнера «Войцек». Фламандский театр Гента поставил спектакль «Марат/Сад» (по П. Вайсу), в котором революционные коллективистские идеи Марата противостоят индивидуализму Сада. По воле реж. У. Грейфа действие происходит в психиатрич. больнице. Королевский театр Фландрии подготовил обновленную версию «Ромео и Джульетты» У. Шекспира. Эта оригинальная постановка была отмечена на втором фестивале театра в Нидерландах. Театр «Арка» в Генте показал великолепный спектакль «Ночной приют» (по пьесе М. Горького «На дне»). Реж. И. Вербист, изучив первую постановку этой пьесы, осуществленную московским Художественным театром в 1902 г., перенес действие в наше время.

Труппа «Новая междунар. сцена» в очередной раз сделала ставку на талант итальянского драматурга, актера и реж. Дарио Фо, поставив пьесу «День, как и все другие». Актриса Н. Уйтерлинден выразительно сыграла в ней роль современной одинокой женщины, которая, спасаясь от одиночества, окружает себя массой различных электроприборов — приемников, проигрывателей и т. п.

П. Кук получил Гос. премию за пьесу «Рабочие кирпичного завода». Это социально-критич. драма, не поднимающаяся, однако, выше среднего уровня традиционного реалистич. театра.

Я. ван дер Хувен.

Музыка. В 1988 г. объединились оперный театр Антверпена и оперный театр Гента, была основана Фламандская опера, а гл. балетмейстером королевского оперного театра «Де ла Монне» в Брюсселе вместо М. Бежара стал американец М. Моррис.

Впервые прошел конкурс им. королевы Елизаветы среди вокалистов. Первую премию получила польская певица А. Виньская (сопрано).

Отмечались 60-летие Филармонич. общества Брюсселя, 50-летие хора бельгийского радио, 25-летие муз. фестиваля во Фландрии, 25-летие ансамбля новой музыки.

Скончались бывший пред. жюри конкурса им. королевы Елизаветы композитор М. Пот (родился в 1901 г.), композитор и дирижер Я. Дульез (родился в 1903 г.), Р. Дефоссе (родился в 1905 г.), который долгие годы был дирижером в театре «Де ла Монне» и многое сделал для пропаганды бельгийской музыки.

И. Кноккарт.

Кино. Наиболее значительным событием 1988 г. стало появление бельгийско-франко-итальянского фильма на франц. языке «Произведение на черном фоне» (реж. А. Дельво). Картина посвящена бельгийской истории, в ней показана борьба свободомыслия с церковью, препятствовавшей прогрессу. Среди новых фламандских фильмов — «Коллеги строят мост» (реж. В. Руффар), довольно непритязательное юмористич. произведение о буднях гос. служащих.

Б. всегда славилась своими документальными лентами. Б. Бейенс и П. де Клерк поддержали эту репутацию своим фильмом-воспоминанием об умершем художнике Я. Коксе, человеке необычной судьбы и истинного таланта.

Р. Врилинк.

Изобразительные искусства. В 1988 г. два новых музея — Музей современного искусства в Зап. Фландрии (открыт в 1986 г.) и Музей современного искусства в Антверпене (открыт в 1987 г.) — развили кипучую деятельность. Музей Зап. Фландрии устроил ретроспективные выставки работ И. де Смета, Г. Бертрана и Ж. Вермерса. Музей в Антверпене предложил вниманию посетителей портреты знаменитых людей, выполненные Брюно, и выставку «Рисуя фильм» (рисунки художницы-мультипликатора Николь ван Гутем для ее короткометражных мультфильмов). Впервые смог показать всю свою коллекцию Музей современного искусства в Генте. Музей современного искусства в Брюсселе открыл «Зал Жоржет и Рене Маргрит». Здесь выставлены 10 картин из музейной коллекции, 8 работ, предоставленных женой художника, 5 картин, написанных гуашью, рисунок и 2 скульптуры, приобретенные на аукционе «Сотби». Тот же музей организовал выставку произведений П. Алешинского, для творческой манеры которого характерны спонтанность и строгость. П. Алешинский и Л.Пер представляли бельгийское искусство на большой выставке в Сеуле во время последней Олимпиады.

Ж. Фонтье.

Архитектура. Намеченное на 1992 г. «открытие границ» между странами ЕЭС заметно оживило ситуацию в градостроительстве, особенно в Брюсселе. Было проведено исследование застройки квартала, окружающего здания размещенных в бельгийской столице учреждений европейских сообществ. Муниципалитет Остенде обнародовал основные направления ген. плана строительства и реконструкции этого города. План подготовлен группой «Планнинг», которая ранее изучала старинный центр Брюгге. Реконструкция Остенде уже началась. Аналогичные исследования и работы были продолжены в Антверпене, Намюре и Монсе. Реставрация старинной консерватории в Монсе (арх. Ж. Сентенуа) была отмечена междунар. премией.

Спасены два архитектурных шедевра В. Орта, который был зачинателем т. н. нового искусства в 1892 г. Старинные брюссельские магазины «Вокез», построенные в 1903 г., переоборудованы в музей мультипликации. Народный дом, возведенный в Брюсселе в 1895 г. по инициативе Рабочей партии Б., будет частично восстановлен в рамках создания индустриального музея.

Завоевала популярность новая книга А. Жакмена «Встречи с архитектурой», в которой 67-летний архитектор, спроектировавший за свою жизнь много интересных объектов, подводит итог своей работе.

П. Пюттеманс.

БЕНИН

(Народная Республика Бенин)

Общие сведения. Б.— государство в Зап. Африке. Площадь — 112,6 км². Население — 4,2 млн. чел. (1987 г.); бещицы (св. 3,0), сомба, бариба, йоруба и др. Ок. 70% верующих придерживаются местных традиц. верований, остальные — католики, мусульмане и др. Офиц. язык — французский. Столица — Порто-Ново (230 тыс. жит.), резиденция президента и правительства — Котону (400 тыс. жит.).

Государственный строй. Высший орган гос. власти — Нац. революц. собрание (НРС; 196 депутатов, избираемых населением на 5 лет). Глава государства и Нац. исполнит. совета (правительства) — президент, избираемый НРС; с 1972 г.— генерал М. Кереку, он же — мин. нац. обороны и народных вооруж. сил. Мин. ин. дел и сотр-ва — Д. Тауэма (с августа 1989 г.; до него — Ги Ландри Хазуме).

Политические партии, профсоюзы и др. общественные организации. Партия Народной революции Б. (ПНРБ) — единственная в стране. Обр. в 1975 г. Провозгласила своей целью построение в стране нового общества на основе принципов научного социализма. Пред. ЦК — М. Кереку.

Национальное объединение профсоюзов трудящихся Б. (НОПТБ). Обр. в 1974 г. Ген. секретарь — Р. В. Гезо.

Организация революционной молодежи Б. (ОРМБ) и Организация революционных женщин Б. (ОРЖБ). Обр. в 1983 г.

Экономическое положение. Экономика Б. переживала по-прежнему серьезные трудности, вызванные прежде всего тяжелым состоянием гос. финансов. В рамках политики жесткой экономии, введенной по требованию МВФ, осуществлялись мероприятия по ликвидации и объединению нерентабельных гос. предприятий. В развитие частного сектора правительство стремилось привлечь нац. и иностр. капитал.

ВВП в 1987 г. (в постоянных ценах, млрд. афр. фр.; в скобках — в 1986 г., уточн. данные) — 575,0 (558,3).

В 1987 г. в с. х-ве было занято ок. 70% самодеятельного населения, оно дало ²/₃ стоимости экспорта. В 1987/88 с.-х. г. произ-во (тыс. т; в скобках — в 1986/87 с.-х. г., уточн. данные) гл. товарных культур: хлопка-сырца — 120,0 (142,8), плодов масличной пальмы — 42 (39,8), арахиса очищенного — 55,3 (60,3), орехов каритé — 9,0 (8,5), табака — 0,5 (0,4); сбор гл. продовольств. культур: маниока — 760 (685), кукурузы — 440,0 (450,0), ямса — 840,0 (874,5), проса — 9,3 (9,1), сорго — 140,0 (166,3), фасоли — 45,0 (40,3), риса — 6,0 (8,5). В 1986 г. поголовье (тыс.) кр. рог. скота — 990 (961,5), овец — 1341,0 (1290,0), коз — 1312,0 (1262,0), свиней — 612 (580); улов рыбы — 22,0 (23,6) тыс. т.

В промышленности занято ок. 3% самодеятельного населения. В 1987 г. произ-во (тыс. т; в скобках — в 1986 г.) цемента — 350 (350), пальмового и пальмоядерного масла — 32 (35), тканей — 30,0 (25,8) млн. м; электроэнергии — 25 (30) млн. кВт·ч; добыча нефти — ок. 0,4 млн. т (оценка).

В 1987 г. длина (тыс. км) жел. дорог — ок. 0,6, автодорог — 7,5, в т. ч. с битумным покрытием — 1,0; автопарк (тыс. машин) — 40, в т. ч. легковых — 30; грузооборот морского порта Котону — 1,3 млн. т.

В 1987 г. (млрд. афр. фр.; в скобках — в 1986 г.) экспорт — 60 (78), импорт — 120 (113,9). Гл. контрагенты: Франция, США, Бельгия, КНР, КНДР.

По гос. бюджету на 1988 г. (млрд. афр. фр.) доходы — 51,9, расходы — 53,7.

Денежная единица — афр. франк. 50 афр. фр.= 1 франц. фр.

Важнейшие события и внешняя политика в 1988 г. Внутриполитич. положение в стране в целом оставалось стабильным. Бенинское руководство контролировало обстановку в стране и своевременно принимало меры по ликвидации очагов напряженности. Принимались меры по укреплению и расширению социальной базы ПНРБ путем приема новых членов партии (ок. 1,5 тыс. чел.), что фактически утроило ее численность (до 2230 чел.). На уровне мин-ва плана и статистики рассмотрен и одобрен новый 5-летний план экономич. развития на 1988—92 гг.; в соответствии с ним предусматривается осуществление жесткой инвестиционной политики, развитие частного сектора, а также оздоровление банковской системы. Создана новая профсоюзная организация — Нац. объединенный профсоюз трудящихся общественных работ. Для изучения проблем труда, занятости и рабочей силы, улучшения материального положения трудящихся, их социального обеспечения сформирован Нац. совет труда; его основная цель — пересмотр действующего трудового законодательства.

На сессии НРС в феврале был принят закон об учреждении в стране суда гос. безопасности. В июле проведены изменения в правительстве; создано новое мин-во пром-сти и энергетики. В октябре прошел 1-й съезд ОРМБ.

Внешнеполитич. курс Б. характеризовался борьбой против империализма, неоколониализма, расизма и апартеида, за прекращение гонки вооружений, в поддержку нац.-освободит. борьбы народов, а также активным участием в Движении неприсоединения.

Б. посетили пред. ВВС Нигера А. Сайбу (март), пред. НФ Буркина-Фасо Б. Компаоре (декабрь) и др.

Развивались советско-бенинские отношения. СССР посетили делегации ПНРБ (март, сентябрь — октябрь). Установлены дип. отношения с НДРЙ (апрель).

С. Розанова.

БИ́РМА*

(Бирманский Союз)

Общие сведения. Б.— государство в ЮВА. Площадь — 678 тыс. км². Население — 38,6 млн. чел. (оценка, 1988 г.); бирманцы (68%), шаны (6,9%), карены (6,8%), рохинджья (4,4%), моны, чины, качины, индийцы и др. Господств. религия — буддизм; ок. 5% верующих — христиане, св. 4% — мусульмане. Офиц. язык — бирманский. Столица — Янго́н (Рангу́н; св. 2,6 млн. жит.).

Государственный строй. Б. состоит из 7 административных и 7 нац. областей. С 18 сентября 1988 г. высший орган гос. власти — Совет по восстановлению государственного правопорядка (СВГП; 19 членов — высших военных чинов). Пред. СВГП — глава государства; с 18 сентября 1988 г.— генерал Со Маунг, он же — премьер-министр, мин. обороны, мин. ин. дел.

До военного переворота 18 сентября 1988 г. высшим органом гос. власти было однопалатное Народное собрание (НС; 489 депутатов, избираемых населением на 4 года), между сессиями НС был Гос. совет (29 чел.); Пред. Гос. совета одновременно президентом Б.; с августа 1988 г. был Маунг Маунг (до него с июля 1988 г.— Сейни Лвин; до этого — Сан Ю); премьер-министром был Тун Тин (с июля 1988 г.; до него — Маунг Маунг Кха).

Политические партии и организации. В Б. официально зарегистрировано ок. 230 политич. партий, составляющих оппозицию военному режиму и добивающихся переустройства гос. структуры на принципах буржуазного плюрализма. Наиболее влиятельная — Национальная Лига за демократию (НЛД). Обр. в сентябре 1988 г., св. 1 млн. чл. Пред.— Тин У, ген. секретарь — Аунг Сан Су Чжи. Партия национального единства [ПНЕ; до сентября 1988 г. правящая Партия бирманской социалистич. программы (ПБСП)] сохраняет политич. влияние. Пред. исполкома ЦК — Та Чжо.

В Б. продолжают действовать несколько нелегальных партий и организаций, повстанческие формирования которых ведут вооруж. борьбу с правительством; основная из них — Коммунистическая партия Б. (КПБ), обр. в 1939 г., с 1948 г.—в подполье, пред.—Такин Ба Тейн Тин; ряд повстанческих националистич. группировок объединены в Национально-демократич. фронт в т. ч. Каренский национальный союз (КНС), Качинская организация независимости (КОН).

Экономическое положение. Б. значительно осложнилось, особенно во 2-й пол. 1988 г. в результате нестабильной внутриполитич. обстановки. В 1987/88 финанс. г. ВВП возрос на 2,2%. Наиболее высокие темпы прироста произ-ва (в %) были достигнуты в развитии энергетики —10,6, связи — 9,2, в животноводстве и рыболовстве — 6,8, лесном х-ве — 6,5; низкими темпами развивались стр-во — 1,7, торговля — 0,3, а в горнодоб. пром-сти и земледелии отмечалось падение произ-ва соответственно на 0,5 и 0,3. В гос. и кооперативном секторах было создано 44,4% ВВП (в 1986/87 финанс. г.— 45,7%). Частный сектор доминировал в с. х-ве, животноводстве и рыболовстве, лесном х-ве, на транспорте. План 1987/88 финанс. г. выполнен (в %) на 93,8, в т. ч. в земледелии — на 93,5, животноводстве и рыболовстве — на 97,5, в лесном х-ве — на 92,1, в горнодоб. пром-сти — на 81,8, в обрабат. пром-сти — на 82, в энергетике — на 92,9, на транспорте — на 94,8. К концу 1988 г. уровень инфляции в Б. достиг 24%.

В 1988 г. вошли в строй действующий э-д по произ-ву концентрата сульфида свинца в Ваудвине, рудник по добыче золота в Колине, фанерная ф-ка в Моунъюа, сталепрокатный э-д. Начата эксплуатация ГЭС «Седоджи» (25 МВт), ТЭС «Тхатон» (6 МВт), мини-ГЭС на водопаде Татджи (1,2 МВт).

В 1987/88 финанс. г. собрано 14,1 млн. т риса, сбор др. с.-х. культур (тыс. т): пшеницы — 192, кукурузы — 285, сорго — 231, арахиса — 544, подсолнечника — 253, хлопка — 80, джута — 47, каучука — 15, сах. тростника — 33,8, табака — 60. Экспорт риса сократился до 432 тыс. т (в 1986/1987 финанс. г.— 734) в связи с ростом спроса на внутр. рынке и неблагоприятной конъюнктурой на мировом рынке. В 1987/88 финанс. г. поголовье (тыс.) кр. рог. скота — 1211, свиней — 3059, коз и овец —1458; улов рыбы и др. морепродуктов — 706 тыс. т.

В 1986 г. длина (тыс. км) жел. дорог — 4,5, автодорог — 27, в т. ч. с твердым покрытием — 23,4; автопарк — ок. 400 тыс. машин. Торг. флот на 1 июля 1986 г.— 31 судно общим тоннажем 107 тыс. бр. рег. т. Установленная мощность электростанций — 915 МВт (1987 г.).

В 1987/88 финанс. г. (млн. кьят) экспорт — 2099, импорт — 4100. Экспортировались (в %) лесоматериалы (43), продукция с. х-ва (32) и горнодоб. пром-сти (11); импортировались машины и оборудование (49), сырьё и полуфабрикаты (29), стройматериалы (15), товары ширпотреба (6) и др. Гл. контрагенты: Япония, страны АСЕАН и ЕЭС.

* С июня 1989 г.— Союз Мьянма.

Производство важнейших видов пром. продукции

Виды продукции	1986/87 г.*	1987/88 г.
Электроэнергия, млн. кВт·ч	2245	2279
Нефть, тыс. т	1126	865
Природный газ, млн. м³	1017	1176
Оловянный концентрат, т	1485	1446
Концентрат вольфрама, т	458	613
Оловянно-вольфрамовый концентрат, т	2320	2285
Цинковый концентрат, т	7393	10160
Свинец рафинированный, т	5912	6000
Медь рафинированная, т	173	234
Олово рафинированное, т	649	500
Тракторы (сборка), шт.	610	700
Насосы, тыс. шт.	4,9	5,4
Химич. удобрения, тыс. т	305	326
Сахар, тыс. т	59	59
Цемент, тыс. т	452	490

* Уточн. данные.

В 1986/87 финансовом году положительное сальдо государственного бюджета составило 90 млн. кьятов. На конец 1987/88 финанс. г. (млн. кьятов) отрицат. сальдо платежного баланса — 80. К концу 1988 г. внешний долг — 4 млрд. долл.

Денежная единица — кьят. 6,8 кьята = 1 долл. США (декабрь 1988 г.).

Важнейшие события 1988 г. Б. вступила в затяжной экономич. кризис, резко ухудшилось материальное положение широких масс населения. В марте в Рангуне вспыхнули антиправительств. выступления, начавшиеся в студенческой среде. На состоявшейся в том же месяце сессии НС был назначен новый мин. образования. Однако в июне выступления продолжились, правительство предприняло жесткие репрессивные меры. В июле созван чрезвычайный съезд ПБСП; на нём была принята отставка пред. ЦК ПБСП Не Вина и зам. пред. ЦК Сан Ю, а также одобрена программа экономич. реформ. Последовавшая за этим чрезвычайная сессия НС отменила Закон (1977 г.) о частном предпринимательстве, президентом Б. был избран Сейни Лвин. В августе начались массовые демонстрации по всей стране с требованиями коренных демократич. изменений в политич. системе. Широкий размах возмущений населения вынудил Сейни Лвина уйти в отставку, в августе президентом Б. избран доктор Маунг Маунг, который начал диалог с формирующейся оппозицией. Сентябрьский чрезвычайный съезд ПБСП выступил за проведение всеобщих выборов в условиях многопартийности. На созванной вслед за этим чрезвычайной сессии НС утверждено решение о таких выборах, назначена комиссия по их проведению. В условиях массовых антиправительственных выступлений с требованиями полной отставки правящего режима, роста насилия, анархии 18 сентября вооруж. силы совершили переворот. Приостановлено действие Конституции 1974 г., аннулированы законы 1964 г. и 1974 г., устанавливавшие исключительное положение ПБСП, название страны изменено на Бирманский Союз вместо ранее существовавшего — Социалистическая Республика Бирманский Союз. Органы гос. власти — Народное Собрание (НС), Гос. совет, правительство, местные органы власти распущены. СВГП обещал восстановить законность и порядок, обеспечить безопасность коммуникаций, содействовать улучшению экономич. положения и, в случае реализации этих задач, провести всеобщие выборы на многопартийной основе.

Положение в Б. стало постепенно нормализоваться; началась регистрация политич. партий, стабилизировалась экономич. обстановка. В октябре — ноябре СВГП прекратил действие законов, препятствовавших развитию частной внутренней и внешней торговли, а также принял Закон об иностр. инвестициях, рассчитывая привлечь льготными условиями в экономику иностр. капитал.

Вслед за переворотом активизировалось повстанческое движение. Наиболее напряженная ситуация сложилась в приграничных районах Каренской нац. области.

Внешняя политика в 1988 г. Руководство Б. проводило независимый нейтралистский курс. По мере нарастания внутреннего кризиса наблюдалось смещение акцента в сторону усилий по отражению вмешательства во внутренние дела страны, преодолению политич. и экономич. бойкота со стороны ведущих западных держав.

Б. приветствовала подписание женевских соглашений по Афганистану, а также прекращение огня между Ираном и Ираком. На 43-й сессии ГА ООН и на Женевской конференции по разоружению Б. выступила за всеобщее разоружение и уничтожение ядерного оружия; она поддерживала процессы политич. урегулирования положения на Бл. Востоке, в Центр. Америке, на Юге Африки. Б. активно отстаивала идею установления сбалансированных и равноправных междунар. экономич. отношений.

Премьер-министр Маунг Маунг Кха посетил Бангладеш (июль). В Б. приезжали премьер-министр Малайзии М. Мохамад (февраль), президент Бангладеш Х. Эршад (апрель) и др. *А. Птицын (политика), А. Рогожин (экономика).*

БОЛГА́РИЯ

(Народная Республика Болгария)

Общие сведения. Б.— государство на Ю.-В. Европы. Площадь — 110,9 тыс. км². Население — 8,99 млн. чел. (1988 г.). Болгары составляют подавляющее большинство населения. Офиц. язык — болгарский. Среди верующих преобладают православные. Столица — Софи́я (ок. 1,2 млн. жит.).

Государственный строй. Б.— социалистич. государство. Верховный орган гос. власти — однопалатное Народное собрание, избираемое населением на 5 лет. Из 400 депутатов Нар. собрания, избранного в 1986 г., 276 —члены БКП, 99 — члены БЗНС, 25 — беспартийные. Высший постоянно действующий орган гос. власти — Государственный совет, избираемый Нар. собранием. Пред. Государственного совета — Т. Живков (БКП). Пред. Нар. собрания — С. Todоров (БКП). Пред. Совета Министров — Г. Атанасов (БКП). Мин. ин. дел — П. Младенов (БКП).

Политические партии, профсоюзы и другие общественные организации. Болгарская коммунистическая партия (БКП). Ее основы были заложены в 1891 г. образованием Болгарской с.-д. партии; с 1903 г., после исключения социал-реформистских элементов, партия стала называться Болгарской рабочей с.-д. партией («тесных» социалистов); в 1919 г. переименована в БКП («тесных» социалистов). Наименование БКП окончательно закрепилось в 1948 г. БКП насчитывает 989 тыс. чл. (на 1 января 1989 г.). Согласно Конституции, БКП является руководящей силой общества и государства. Ген. секретарь ЦК БКП — Т. Живков. Болгарский земледельческий народный союз (БЗНС). Осн. в 1899 г. Тесно сотрудничает с БКП и признает ее руководящую роль. Ок. 120 тыс. чл. Секретарь БЗНС — П. Танчев.

Отечественный фронт (ОФ). Массовая общественно-политич. организация. Ок. 4,4 млн. чл. Объединяет членов БКП, БЗНС и беспартийных. Членство как индивидуальное, так и коллективное. Коллективные члены ОФ — профсоюзы, ДКСМ, общественные, культурные, спортивные и др. массовые организации. Пред. Нац. совета ОФ — П. Кубадинский (БКП).

Профессиональные союзы. Входят в ВФП. 4 млн. чл. Пред. Центр. совета — П. Дюлгеров (БКП). Димитровский коммунистический союз молодежи (ДКСМ). 1,5 млн. чл. Первый секретарь ЦК ДКСМ — А. Бунджулов. Всенародный комитет болгаро-советской дружбы. Пред.— Н. Папазов (БКП).

Экономическое положение. В 1988 г. нац. доход вырос по сравнению с 1987 г. на 6,2%. Производительность обществ. труда увеличилась на 6,5%. Введены в действие основные фонды на сумму св. 9 млрд. левов. Обществ. фонды потребления по сравнению с 1987 г. возросли на 5,0% и составили 8721 млн. левов. Розничный товарооборот расширился на 3,4%.

Промышленность. Товарная пром. продукция увеличилась по сравнению с 1987 г. на 5,1% и превысила 48,9 млрд. левов. Прирост продукции электроники составил 18,1%, тяжелого машиностроения — 8,0%, биотехно-

логич. и химич. пром-сти — 5,0%. Введен в эксплуатацию ряд народнохоз. объектов, в т. ч. стан на Бургасском и термокалибровочный цех на Перникском металлургич. комбинатах, завод по произ-ву дизелей в Варне, расширены угольные карьеры «Трояново-Юг» и «Трояново-Север» и др. предприятия.

Производство основных видов пром. продукции

Виды продукции	1986 г.	1987 г.	1988 г.
Электроэнергия, млрд. кВт·ч	41,8	43,6	45,0
Уголь (всех видов), млн. т	36,8	36,8	35,7
Чугун, тыс. т	1597	1652	1437
Сталь, тыс. т	2898	3044	2799
Прокат, тыс. т	3347	3225	3266
Электротельферы, тыс. шт.	136	138	126*
Электрокары, тыс. шт.	47,7	47,8	47,4
Сода кальцинированная (98%), тыс. т	1054	1070	1100
Азотные удобрения (100% активного вещества), тыс. т	818	806	...
Серная кислота, тыс. т	807	688	780,5
Пластмассы и синтетические смолы, тыс. т	420	319	343,5
Химические волокна, тыс. т	98	93,5	65,1
Цемент, млн. т	5,7	5,9	5,4
Ткани хлопчатобумажные, млн. м	349	352	369
Ткани шерстяные, млн. м	42,0	40,8	67,0
Ткани шелковые, млн. м	37,2	37,7	50,0
Обувь кожаная, млн. пар	29,0	30,2	31,0
Консервы овощные, тыс. т	274	294	245
Консервы плодовые, тыс. т	311,0	218,4	235,0
Табачные изделия, млрд. шт.	90,0	90,2	89,2

* С дистанционным управлением.

Сельское хозяйство. Валовая с-х. продукция уменьшилась по сравнению с 1987 г. на 0,7%. Она составила 08,8 млн. т. Производство [illegible] на 0,1% в т. ч. [illegible] — на 1,2%, молока [illegible] на 0,2%. [illegible] — на 2,0% [illegible] на 2,1%, [illegible] — на 1,8%. Сальдо [illegible] на 1,8%. Сальдо торгового баланса [illegible] Ок. 1/3 оборота приходится на страны СЭВ (ок. 1/2 — на долю СССР).

Денежная единица — лев.

Важнейшие события 1988 г. Нац. конференция БКП (январь) полностью одобрила выработанную июльским пленумом ЦК БКП (1987 г.) концепцию дальнейшего строительства социализма в НРБ, уточнила важнейшие задачи перестройки болгарского общества. В числе этих задач — повсеместный переход на принципы самоуправления, достижение качественного перелома в развитии производит. сил, нового уровня экономич. отношений, проведение активной социальной политики, коренная перестройка духовной жизни, совершенствование внешнеполитич. и внешнеэкономич. отношений, дальнейшее утверждение роли партии как авангарда народа.

В центре внимания парт. и гос. органов находилась перестройка экономич. механизма. С 1 января 1988 г. были введены «Правила хоз. деятельности». Их главные положения сводятся к переводу всех организационных звеньев и управленческих структур на самоуправление, к предоставлению трудовым коллективам права пользоваться переданной им социалистич. собственностью, самим разрабатывать планы, определять численность и структуру коллективов, выбирать руководителей. Для всех предприятий, независимо от сферы их деятельности, создаются одинаковые экономич. условия. Функцией гос. органов становится стратегич. планирование. Согласование разработанных предприятиями планов проводится путем «диалога» между производителем и планирующим органом. Декабрьский пленум ЦК БКП, рассмотрев круг вопросов, связанных с осуществлением преобразований в нар. х-ве, признал целесообразным начать переход к организации произ-ва на базе фирм с возможным применением акционерных принципов их деятельности.

Основным направлениям перестройки в сфере науки, культуры и образования был посвящен июльский пленум ЦК БКП.

Прошли две сессии Нар. собрания. Июльская сессия приняла законы о междунар. арбитраже и об ответственности государства за ущерб, нанесенный гражданам, декабрьская — законы о гос. бюджете и гос. плане на 1989 г. В феврале были проведены выборы в местные органы нар. власти.

Внешняя политика в 1988 г. Б. согласовывала свой внешнеполитич. курс с СССР и другими братскими странами, в т. ч. в рамках ОВД и СЭВ (см. соответствующие статьи). НРБ способствовала утверждению нового политич. мышления в междунар. отношениях, прежде всего в близких Б. районах — на Балканах и в Средиземноморье.

НРБ посетили члены Политбюро, секретари ЦК КПСС В. П. Никонов (март), Л. Н. Зайков (сентябрь), другие советские гос. и парт. деятели. На их встречах с болгарскими руководителями обсуждались вопросы междунар. характера, шел обмен мнениями о путях перестройки в обеих странах. Большое внимание уделялось развитию новых форм социалистич. экономич. интеграции. К концу года между болгарскими и советскими предприятиями и организациями было подписано 220 договоров об установлении прямых связей. Создано 8 совместных предприятий, 26 объединений, 29 организаций. В целях совершенствования финанс. механизма двустороннего сотрудничества подписаны соглашения об использовании наци. валют — рублей и лева — при взаимных расчетах (июнь), о создании смешанного Болгаро-советского (июнь), Болгаро-советского торгово-промышленного (сентябрь) банков.

Активно развивались отношения с другими социалистическими странами. [illegible] Ж. Живкова [illegible] ЦК КПЧ М. Якеша (январь), [illegible] ЦК ПОРП (сентябрь), [illegible] ЦК СЕПГ Э. Хонеккера (сентябрь), [illegible] ЦК ВСРП К. Грósа (сентябрь), [illegible] Совета Министров ВНРК Ф. Фишера (сентябрь), [illegible] Государственного совета ВНРК Ф. Кастро (ноябрь). [illegible] сотрудничества [illegible] НРБ и ВНРК (февраль). [illegible] Подписано [illegible] ВНРК на 2000 г. [illegible] Болгарии [illegible] ВНРК и [illegible] ВНРК (февраль). Подписано [illegible] ВНРК и [illegible] отношения с Албанией; в декабре заключено [illegible] болгаро-албанское соглашение об экономич. и науч.-техн. сотрудничестве.

Б. последовательно выступала за то, чтобы отношения с балканскими государствами основывались на принципах взаимопонимания, добрососедства и взаимной выгоды, за превращение Балкан в зону, свободную от ядерного и химич. оружия. Она приняла участие в подготовке и проведении встреч министров ин. дел балканских государств в Белграде (февраль) и их заместителей в Софии (июнь), встреч ученых, деятелей культуры государств этого региона. Во время белградской встречи П. Младенов и мин. ин. дел Турции М. Йылмаз подписали протокол о создании механизма для урегулирования имеющихся в отношениях между двумя странами проблем. В феврале НРБ посетил премьер-министр Греции А. Папандреу.

Более динамично, чем в предыдущие годы, развивались отношения Б. с западными странами. Активизировались контакты с деловыми кругами ведущих капиталистич. государств с целью достижения договоренностей о развитии новых форм сотрудничества. В Варне (сентябрь) прошла третья встреча видных политич. и обществ. деятелей, представителей деловых кругов Востока и Запада «Варна — Форум III». Г. Атанасов находился с визитом в Австрии (сентябрь), П. Младенов посетил Исландию (май), Бельгию (октябрь), Люксембург (ноябрь), Италию (декабрь). В НРБ были президент ФРГ Р. Вайцзеккер (ноябрь), министры ин. дел Италии и Нидерландов. В общем русле расширения контактов с западными странами оживились болгаро-американские связи. В октябре на 43-й сессии ГА ООН состоялась встреча П. Младенова с гос. секретарем США Дж. Шульцем. НРБ дважды посетил зам. гос. секретаря США Д. Уайтхед.

Из развивающихся стран Г. Атанасов посетил Ирак (апрель), Иран (июнь). В НРБ побывали ген. секретарь ЦК Йеменской социалистич. партии А. С. аль-Бейд (май), премьер-министры Бирмы, Мозамбика, министры ин. дел Колумбии, Мальты.

НРБ признала провозглашенное ООП независимое палестинское государство, установила офиц. отношения с ЕЭС. К концу 1988 г. Б. поддерживала дипломатические отношения со 119 странами.

В январе 1989 г. НРБ приняла решение об одностороннем сокращении своего военного бюджета (на 12% в 1989 г.) и своих вооруж. сил: их численность уменьшится до конца 1990 г. на 10 тыс. чел., будет сокращено также соответствующее количество вооружений. *В. Гребенников.*

Культурная жизнь. Литература. В 1988 г. внимание литературной критики и читателей привлекли несколько произведений и среди них роман поэта Б. Христова «Отец яйца», стоящий на границе фантастики и социальной притчи. Социально-нравственные проблемы поднимаются в книгах Д. Коруджиева («Дом под наем»), Г. Алексиева («Здравствуй, неудачник»), И. Дичева («Миг после конца света»), Наталии Андреевой («Плач по невозможному»). Мотивы произведений А. Гулиашки («Бьюта»), В. Ажева («Инфаркт»), Й. Радичкова («Всем ковчег»), Й. Вылчева («Киса, наклоненная в башне»), С. Караславова («Без корня среди людей»), С. Дичева («Подземелья Сен Жан д'Акра») и др. писателей, сборники стихов А. Митанова, Валентины Радинской, Р. Ралина, М. Ганчева, Д. Стойчева, В. Сагунчева и др. поэтов. Б. Райнов включил в свою книгу стихов «Конец пути» новую поэму «Пингвин», в которой речь идет о сегодняшнем отношении к личности Сталина и сталинизму.

Были опубликованы литературно-критич. и публицистич. произведения Е. Хайтова («Дневник»), С. Северина («Если ты не спишь, если я не сплю»), З. Петрова («Странные песни»), С. Ивана («На заре»), Веры Мутафчиевой («Белый снег»), Е. Карапфилова («Younger than memories»). Среди книг, посвященных истории болгарской литературы, новыми концепциями и широкой охват материала выделяется «Болгарская литература эпохи Возрождения» (в двух томах) и «Писатель — творчество — адресат в эпоху Болгарского возрождения» Д. Дякова, а также друзья «В художественном мире романа „Спи“» Р. Колариевой, «Эмигрантские и реальные» Элки Константиновой. *Л. Александрова.*

Театр. В 1988 г. в Благоевграде прошли традиционные театральные праздники, на которых были представлены наиболее интересные постановки театров страны. Такие спектакли, как «Король Джон» Ф. Дюрренматта (реж. Б. Попков), «Самоубийца» Н. Эрдмана (реж. К. Кадрия), «Затворк лицемеров» по М. Булгакову (реж. С. Шкария), «Чинкаш» Л. Петрушевской (реж. М. Младенова), «Тайная вечерня дьякона Лейского» С. Данева (реж. А. Шопов), наглядно продемонстрировали стремление болгарского театра к обновлению сценических средств и театральной формы. Серьезных успехов в овладении языком, наследием достиг Народный театр им. Ивана Вазова, поставивший, в частности, «Перед заходом солнца» Г. Гауптмана (реж. Е. Халачев) и «Пер Гюнт» Г. Ибсена (реж. Н. Люцканов). Растет интерес болгарского театра как к советской драматургии 20—30-х гг., так и к современным советским пьесам.

В Тырговище состоялся 6-й нац. смотр драматургии и театра для детей и юношества. Своими эстетич. поисками этот театр во многом опередил театр для взрослых. В Сливене прошел 2-й тур конкурса «Молодежная сцена». Интерес к конкурсу объясняется продемонстрированным его участниками стремлением новаторскими способами обновить традиционные представления о методах постановки, актерской игры и т. п. В основу работы режиссеров И. Добчева, И. Станева, Б. Чакринова, З. Миткова был положен принцип обогащения сценического языка.

В Пловдиве был проведен 16-й междунар. телевизионный фестиваль «Золотой сундук». В фильмах и спектаклях, которые были там представлены, социальная проблематика показана преимущественно через судьбу отдельного человека. В Варне прошел междунар. фестиваль кукольного театра «Золотой дельфин». Он продемонстрировал, что и в кукольном театре идет поиск новых пластических и пространственных решений.

На празднике искусства «Аполлония» в Созополе пьесой С. Беккета «В ожидании Годо» впервые был представлен Фестивальный театр (постановка осуществлена совместно с театром Народной армии). *И. Иванова.*

Музыка. Весной 1988 г. в Русе проходил очередной междунар. фестиваль «Мартовские музыкальные дни». В нем приняли участие Эстонский гос. симфонич. оркестр, Симфонич. оркестр Лейпцигского радио, Симфонич. оркестр телевидения и радио Б., Народная опера Русе (была показана премьера «Аиды» Дж. Верди) и др. муз. коллективы.

В фестивале «Софийские музыкальные недели» (24 мая — 1 июня) участвовали Гос. симфонич. оркестр СССР, труппа Королевского балета Швеции, камерные оркестры и исполнители камерной музыки из СССР, Австрии, ФРГ, Нидерландов и др. стран.

Фестиваль болгарской эстрадной песни «Золотой Орфей» прошел 8—11 июня в курортном комплексе «Солнечный берег». На конкурсе новой болгарской песни гл. награду решено было не присуждать. 1-й награды удостоена песня «Отчаяния нет» (музыка З. Попова, стихи И. Янкова, аранжировка И. Платова), исполненная Г. Христовым. На международном конкурсе исполнителей главную награду тоже решено было не присуждать. 1-й награды удостоены Тамара Гвердцители (СССР) и А. Дамянеску (Румыния).

Со многими интересными музыкантами разных стран могла познакомиться болгарская публика во время фестиваля «Варненское лето». Народная опера Варны представила на суд зрителей редко исполняемую оперу Дж. Россини «Турок в Италии» и специально подготовленную для сцены летнего театра «Аиду» Дж. Верди.

220 произведений 90 авторов были включены в программу смотра «Новая болгарская музыка». Наиболее значительные из прозвучавших произведений — опера «Мнимый больной» П. Хаджиева, монолог «Спасибо тебе, Шарль» Ж. Леви, концерт для виолончели М. Големинова, оратория «Человечество 21-го века» И. Спасова, «Убийца с мастера» А. Райчева, концерт Р. Бикёнга. Одним из новых и важных культурных форумов, проводимых в Б., стали «Летние музыкальные вечера» в Сливене. Их специфика — постановка оперных и балетных спектаклей под открытым небом. В 1988 г. была осуществлена совместная постановка «Аиды» Дж. Верди оперными театрами Сливена и Варны. Пловдивская Народная опера показала «Кармину Бурану» К. Орфа.

Многие болгарские исполнители были удостоены премий на междунар. муз. конкурсах. *З. Кунтишева.*

Кино. В 1988 г. в Б. снято 54 новых художеств. и 2 полнометражных документальных фильма. Большинство их посвящено современности, прежде всего проблемам молодежи. Протест учащихся против попыток унификации мышления в школе, поиски своих себя — такова тема фильма «Звери» (реж. Ш. Андонов). Абитуриент героя картины реж. Р. Вылчанова «А теперь куда?», уже на первом вступительном экзамене начинает понимать, что это лишь одно из многих испытаний, ожидающих его в жизни, что приходится себя защищать, если хочешь выжить. За событиями «в» борются и молодые, и пожилые герои фильма «Ночью по крышам» (реж. Бинка Желязкова). Обрести какую-то надежду стремятся герои экспериментального фильма «АнаТаМуС» (реж. Г. Долгоров), погружающиеся в мир танца, музыки, стихов. Судьбы молодых специалистов, работающих в провинции, волнуют создателей картин «Если можешь, забудь» (реж. Н. Василков) и «Защитник мелких животных» (реж. Х. Коев). Провинциальная мораль, убившая крепкую и чистую любовь двух людей, у каждого из которых была своя семья, подвергается критике в фильме «Соседка» (реж. А. Пеева). Оригинальные наблюдения за жизнью современной деревни, за отношением обыкновенного человека к искусству лежат в основе картины «Слепая суббота» (реж. П. Панайотов).

Фильмом года, вызвавшим огромный зрительский интерес, можно назвать киноэпопею в двух частях «Время решать» (реж. Д. Стайков) — экранизацию одноименного романа А. Дончева, рассказывающего о насильственном обращении в мусульманскую веру болгар в 17 в.

В 1988 г. на экраны впервые вышли три фильма, созданных в прошлом: «Жизнь себе тихо течет» («Партизаны», 1957 г., реж. Бинка Желязкова) — подлинный крик протеста против моральной слабости бывших партизан, предавших после войны идеалы, за которые они проливали кровь, «Ранним утром в понедельник» (1965 г., режиссеры И. Акташева и Х. Писков), а также «Прокурор» (1967 г., реж. Л. Шарланджиев) — экранизация популярной пьесы Г. Джагарова. *С. Александрова.*

Изобразительные искусства. В марте 1988 г. в Плевене была открыта общая художеств. выставка «Плевен-88». В ее рамках проведен нац. конкурс на тему «Подвиг, признательность, дружба». Большим количеством участников отличались проходившая в Михайловграде общая художеств. выставка «Сентябрь-88», посвященная 300-летию Чипровского восстания против османского ига, и традиционная выставка реалистич. живописи, состоявшаяся в мае в Софии.

Прошло много тематич. выставок, организуемых в различных городах страны и связанных с определенными традициями. К ним прежде всего относятся выставка «Акварель» в Тырговище — родном городе известного болгарского художника Н. Маринова, «Портрет» в Пазарджике, «Пейзаж» в Видине, «Человек и искусство» в Пловдиве, «Человек и труд» в Габрово. В г. Враца открылась художеств. выставка «Земля Ботева». В старой части Пловдива проводились традиционные осенние выставки, размещенные в зданиях и дворах эпохи возрождения, что стало своеобразным явлением в художеств. жизни Б.

В Софии прошли выставки молодых болгарских художников авангардистского направления, которые пытаются преодолеть шаблонность художеств. концепций и приемов. Такую попытку предприняли, в частности, А. Дакиел, Б. Бояджиев, В. Попнеделев, Г. Асса, Н. Солаков, С. Блажев и Ф. Зидаров, устроившие выставку «Город». Состоялась первая нац. выставка «Графика малых форм». Выставки «Избранные произведения живописи, скульптуры и графики 1985—88» явилась своеобразным подведением итогов развития болгарского искусства за этот период. Молодые мастера прикладного искусства были довольно широко представлены на 8-й нац. молодежной выставке, а также на общей выставке прикладной графики и выставке «Дизайн-88». В связи с проведением в Софии 4-й междунар. детской ассамблеи «Знамя мира» была организована выставка «Детское изобразительное и прикладное творчество», на которой были показаны работы детей всего мира.

В НРБ демонстрировались произведения искусства из Польши, ГДР, Чехословакии, Югославии, Румынии, Австрии, ФРГ, Франции, Италии, Швейцарии, Японии, Индии, Зимбабве и др. стран. Во многих странах (в т. ч. в СССР) состоялись выставки болгарского искусства, Болгарские художники получили немало наград на междунар. конкурсах.

З. Крутилина.

Архитектура. Особое внимание в 1988 г. было уделено проблемам массового жилищного строительства в связи с возросшими требованиями, предъявляемыми к нему общественностью. Предусмотрено увеличение доли низкоэтажных домов в общем объеме строящегося жилого фонда, что требует поисков новых концепций жилищного строительства.

Были проведены конкурсы «Серия проектов малоэтажных и среднеэтажных жилых домов» и «Архитектурно-градостроительная концепция строительства малоэтажных жилых зданий при активном участии жителей», нац. конференции «Жилые территории — настоящее и перспектива» и «Новые идеи и подходы к строительству жилого фонда социалистич. общества». В микрорайоне «Младост» в София созданы три экспериментальных малоэтажных жилых комплекса (авторы проекта — архитекторы М. Междуречка и Д. Коларов, коллектив под руководством арх. Б. Павлова и коллектив под руководством арх. И. Стойчева). Проект полностью отвечает специфич. требованиям, предъявляемым к домам без лифта. Удачный результат достигнут путем сочетания мансардного типа крыш и крыш со скатом, органично разработаны формы лоджий, аркад, использованы разноэтажность домов (от трех до пяти этажей), их окраска и т. д.

Нац. выставка «Архитектурный дизайн-88» и организованная одновременно с ней выставка проектов были посвящены созданию гармоничной жизненной среды общими усилиями архитекторов и художников. Проблемы городского дизайна подняты авторами работ, представленных на выставке «Синтез пластических искусств и архитектуры». Эти работы касались гл. обр. центральной части города, окружающих жилых кварталов и пром. среды.

Состоялись два первых междунар. конкурса работ аспирантов Междунар. академии архитектуры в монастыре св. Кирика. Тема первого конкурса — «Градостроительная концепция города науки — Пловдива» (руководитель П. Ваго, Франция), тема второго конкурса — «Жилые дома города науки — Пловдива» (руководитель К. Аубёк, Австрия).

Болгарский архитектор Ю. Златев стал лауреатом междунар. конкурса ИНВЕНТЕР-89, проводившегося во Франции в связи с 200-летием Великой французской революции. Проект Ю. Златева, рекомендованный к реализации, предусматривает создание над центром Парижа световой крыши-пирамиды, прикрывающей огромный зал и три монумента, символизирующих идеи революции.

Вышли в свет книги: «Архитектурное наследство болгарских земель» (автор — П. Бербеплиев), «Архитектурное наследство Болгарии» (под ред. С. Стамова), «Архитектура болгарских монастырей» (автор — Н. Тулешков), «Мастер-первопроходец Генчо Кынев» (авторы — Маргарита Коева и Н. Тулешков).

Т. Кадийская.

БОЛИ́ВИЯ
(Республика Боливия)

Общие сведения. Б.— государство в центр. части Юж. Америки. Площадь — 1098,6 тыс. км². Население — 6,7 млн. чел. (оценка на середину 1987 г.), св. ½ населения — индейцы кечуа и аймара, ок. ½ — испано-индейские метисы и др. Офиц. религия — католицизм; у индейцев сохранились местные традиц. верования. Офиц. язык — испанский; около половины населения говорит на индейских языках. Офиц. столица — Су́кре (87 тыс. жит.), фактич. столица — Ла-Пас (993 тыс. жит.).

Государственный строй. Глава государства и правительства — президент; с августа 1989 г.— Х. Пас Самора, до этого с августа 1985 г.— В. Пас Эстенсоро. Законодательный орган — Национальный конгресс, состоящий из палаты депутатов (130 чл.) и палаты сенаторов (27 чл.), избираемых на 4 года. Мин. ин. дел — К. Итурральде Бальиван (с августа 1989 г., до него — Г. Бедрегаль Гутьеррес).

Политические партии и профсоюзы. Националистическое революционное движение (НРД). Осн. в 1941 г. Буржуазно-реформистская партия. Правящая. Лидер — В. Пас Эстенсоро. Националистическое демократическое действие (НДД). Осн. в 1979 г. Правая партия. Лидер — У. Бансер Суарес. Левое революционное движение (ЛРД). Осн. в 1971 г. Входит в Социнтерн. Лидер — Х. Пас Самора. Левое националистическое революционное движение (ЛНРД). В 1970 г. откололось от НРД. Лидер — Э. Силес Суасо. Боливийская социалистическая фаланга (БСФ). Осн. в 1937 г. Крайне реакц. партия. Лидер — М. Гутьеррес.

Коммунистическая партия Б. (КПБ). Осн. в 1950 г. Первый секретарь ЦК — У. Рамирес Карденас.

Крупнейшее профобъединение — Боливийский рабочий центр (БРЦ). Осн. в 1952 г. Исполнит. секретарь — С. Рейес Ривера.

Экономическое положение. В 1988 г., по предварит. данным, ВВП в реальном исчислении увеличился на 2,5%. Структура ВВП в 1987 г. (в % к итогу, на базе цен 1980 г.): с. х-во — 19, добывающая пром-сть — 15, обрабат. пром-сть — 10,9, прочие отрасли — 52,1. Рост розничных цен в 1988 г., по предварит. данным, составил 20,9% (в 1987 г.— 10,7%).

Сельское хозяйство. В с. х-ве занято св. 800 тыс. чел., что составляет 44% экономически активного населения (1987 г.). Осн. место среди культур занимают хлопчатник, сах. тростник, картофель, рис. В 1987 г. сбор (тыс. т) картофеля — 598, пшеницы — 80, риса (необрушенного) — 130, ячменя — 67, юки — 425, соя-бобов — 112, кукурузы — 543, томатов — 37, сах. тростника — 2730, бананов — 350, кофе — 25. Произ-во (тыс. т, 1987 г.): говядины и телятины — 125, баранины — 22, свинины — 35, мяса птицы — 208, молока — 99, сыра — 7, меда — 0,9, сливочного масла — 0,6, сахара-сырца — 186. Поголовье (млн., 1987 г.): овец — 9,5, кр. рог. скота — 5,3, свиней — 1,7, лошадей — 0,3, дом. птицы — 8.

Промышленность. Важное значение для экономики имеет добывающая пром-сть, на долю к-рой приходится св. 90% стоимости экспорта. Гос. сектор контролирует 60% нефтедоб., 100% нефтепереваб., 70% горнорудной пром-сти. В 1987 г. добыто (тыс. т) природного газа — 2,8 млрд. м³, цинковой руды — 39,1, свинцовой руды — 9,2, оловянного концентрата — 8,1, сурьмы — 10,2, золота — 1,3 т. На предприятиях горно-рудной компании «Комибол» производится 90% серебра и меди, ⅔ олова и цинка. Произ-во первичного олова в стране составило в 1987 г. 6 тыс. т. Среди отраслей обрабат. пром-сти развито произ-во потребит. товаров, в т. ч. продовольств. и текстильных. Достоверные запасы природного газа в 1987 г. оценивались в 137 млрд. м³.

Установленная мощность электростанций (1986 г.) — 532 тыс. кВт, в т. ч. ГЭС — 296 тыс. кВт, ТЭС — 236 тыс. кВт; выработка электроэнергии — 1,7 млрд. кВт·ч. Гос. сектору принадлежит 80% электростанций.

Транспорт. Длина ж. д.— ок. 3,7 тыс. км, автодорог — 40,9 тыс. км, в т. ч. 1,5 тыс. км с асфальтовым покрытием. Автопарк — ок. 180 тыс. машин, в т. ч. легковых — 70 тыс.

Внешняя торговля. В 1988 г. (млн. долл., предварит. данные) экспорт — 530, импорт — 658. В 1987 г. структура (в % к итогу) экспорта: золото — 6,6, цинк — 5,7, сурьма — 4; импорта: машины, оборудование и трансп. средства — 44,8, сырьевые товары и полуфабрикаты — 42,9, потребит. товары длит. пользования — 12,2. Осн. торг. партнеры — Аргентина, США, Франция, Бразилия.

Финансы. В 1987 г. гос. бюджет исполнен (млн. боливиано): доходы — 193, расходы — 909,2. Дефицит платежного баланса по текущим операциям страны — 411,5 млн. долл. На конец 1987 г. задолженность гос. сектора составила 4,8 млрд. долл. Золотовалютные резервы — 414 млн. долл. Денежная единица — боливиано. 2,4 боливиано = 1 долл. США (конец 1988 г.).

Важнейшие события и внешняя политика в 1988 г. Осуществление «новой экономической политики» вызвало ряд негативных последствий, приведших к углублению социальных противоречий, к конфронтации правительства с профсоюзами, к падению престижа правящей партии НРД. В стране росла безработица, заработная плата была заморожена. Сократились бюджетные расходы на социальные нужды, на здравоохранение и образование. Контрабанда наркотиков достигла беспрецедентного размаха. Доходы от наркобизнеса составили примерно 66% от ВНП, выращиванием коки занимались св. 70 тыс. крест. семей.

Под руководством БРЦ был проведен ряд забастовок и маршей протеста против «новой экономической политики» пр-ва, последствия к-рой ущемили интересы не только беднейших слоев, но и средней пром. и с.-х. буржуазии. В апреле БРЦ объявил нац. голодную забастовку, требуя повышения зарплаты и протестуя против ряда статей проекта госбюджета на 1988 г. В том же месяце в Ла-Пасе (25 тыс. чел.) и др. городах страны состоялись манифестации трудящихся, протестовавших против проводимой в стране политики пр-ва В. Паса Эстенсоро. Манифестанты потребовали отказа от проектов децентрализации системы образования и здравоохранения, повышения цен на топливо, продукты питания и транспорт, пересмотра отношений Б. с МВФ. В связи с забастовкой нефтяников (март) войска и полиция установили контроль над гос. нефтеразработками г. Санта-Крус. БРЦ и производители коки начали акции против применения закона о контроле над плантациями коки (принят палатой депутатов в июле), предусматривающего ликвидацию в течение 7 лет 48 тыс. га плантаций коки из имеющихся 60 тыс. га. Группа парламентариев от ряда партий заключила соглашение о создании «единого фронта борьбы против наркобизнеса». Одновременно было принято правительств. решение о создании мин-ва по борьбе с наркобизнесом.

Началась предвыборная кампания в связи с всеобщими выборами в 1989 г. В мае между партиями НРД и НДД было заключено соглашение о взаимной поддержке в избрании нового президента страны.

В июле на 10-й нац. конференции КПБ был взят курс на создание единого предвыборного блока всех прогрессивных, демократич. и патриотич. сил страны. В сентябре 4 левые партии (Движение «Свободная Боливия», Социалистич. партия-1, Патриотический альянс, включающий КПБ, и группа независимых организаций) сформировали фронт Единство левых сил, выдвинувший кандидатом на пост президента страны А. Аранибара. Состоялся также съезд правящей партии НРД. Развернулась борьба между двумя претендентами на выдвижение в качестве офиц. кандидата на пост президента от НРД —мин. ин. дел Г. Бедрегалем Гутьерресом и мин. планирования Г. Санчесом де Лосадой (позднее он был объявлен кандидатом от правящей партии). Партии НДД и ЛРД выдвинули кандидатами на пост президента соответственно У. Бансера Суареса и Х. Паса Самору. В ноябре правительство приняло декрет о проведении всеобщих выборов 7 мая 1989 г.

В области внешней политики правительство страны следовало принципам субрегиональной интеграции, участвовало в Движении неприсоединения, выступало за ядерное разоружение. Особое место продолжали занимать боливийско-амер. отношения. США обусловливали предоставление помощи Б. выполнением ею соглашений о борьбе с наркобизнесом, к-рые практически не реализовались в последние годы. В августе Б. посетил гос. секретарь США Дж. Шульц. Была достигнута договоренность о предоставлении в 1989 г. воен. помощи Б. на сумму 5 млн. долл.

В августе Б. посетил президент Бразилии Ж. Сарней. Был подписан ряд документов по развитию двустороннего торгово-экономического сотрудничества на долгосрочной основе.

Б. посетила парламентская делегация КНР. В марте было принято решение о создании смешанных экономич. предприятий Б. и ВНР.

В июле — августе состоялся визит в Б. делегации Верх. Совета СССР.

В. Мягков (экономика), В. Слинченко (политика).

БОТСВА́НА
(Республика Ботсвана)

Общие сведения. Б.— государство на юге Африки. Входит в Содружество. Площадь — 600,4 тыс. км². Население — 1,2 млн. чел. (1987 г., оценка), в т. ч. 99% — африканцы, гл. обр. тсваны. Св. ⅔ населения придерживаются местных традиц. верований, остальные — христиане, гл. обр. протестанты. Офиц. языки — английский и сетсвана. Столица — Габоро́не (102,7 тыс. жит., 1988 г.).

Государственный строй. Глава государства и правительства — президент, избираемый на 5 лет; с 1980 г.— К. Масире. Законодат. власть принадлежит президенту и парламенту — Нац. собранию (НС), избираемому на 5 лет в составе 39 деп. (34 деп. избираются населением, 4 назначаются президентом, ген. прокурор входит в парламент по должности). Мин. ин. дел — г-жа Г. Чиепе.

Политические партии и профсоюзы. Демократическая партия. Осн. в 1962 г. Правящая. 28 мест в НС. Лидер — К. Масире. Национальный фронт Б. Осн. в 1965 г. 5 мест. Лидер — К. Кома. Народная партия Б. Осн. в 1960 г. 1 место. Лидер — К. Маринье. Партия независимости Б. Осн. в 1962 г. Лидер — М. Мпхо. Прогрессивный союз Б. Осн. в 1982 г. Лидер — Д. Квеле. Либеральная партия Б. Осн. в 1983 г. Лидер — М. Чаколиза.

Федерация профсоюзов Б. Осн. в 1976 г. Объединяет 6 профсоюзов. Ген. секретарь Исполкома — И. Кенаири.

Экономическое положение. Прирост ВВП в 1987 г. составил 14,7%. Произ-во (тыс. т, 1986 г.) угля — 499, меди — 21,3, никеля — 19, добыча алмазов — 1,1 млн. каратов. Сбор зерновых в 1986 г.— 31 тыс. т. Поголовье (млн., 1988 г.) кр. рог. скота — 2,3, коз и овец — 1,7. Произ-во электроэнергии (1986 г.) — 426,4 млн. кВт·ч. Длина ж. д.— 714 км, автодорог — 15,5 тыс. км.

В 1987 г. (млрд. пул) экспорт — 2,6, импорт — 1,1. Осн. статьи экспорта: алмазы, медь, никель, мясо, кожи. Гл. торг. партнер — ЮАР.

Бюджет на 1987/88 финанс. г. (млрд. пул): доходы — 1,4, расходы — 1,1. Валютные резервы — св. 1 млрд. пул (к началу 1986 г.). Денежная единица — пула. 1 пула = = 0,6 долл. США (1988 г.).

Важнейшие события и внешняя политика в 1988 г. В области экономики наблюдался дальнейший подъем (несмотря на засуху, приведшую к снижению с.-х. произ-ва), что объяснялось улучшением конъюнктуры на рынке экспортируемого Б. минерального сырья и развитием обрабат. промышленности. Начали действовать 15 новых иностр. и смешанных компаний. Вошло в строй автосборочное предприятие, построенное англ. фирмой, заключен контракт с СФРЮ о сооружении тракторосборочного завода. Началась добыча золота на восстановленном руднике около Фрэнсистауна. Осуществлялось строительство жел. дороги Фрэнсистаун — Ната к месторождению соды и соли. Разработан совместно с ЮАР проект возведения 4 дамб на р. Лимпопо для снабжения водой пограничных районов обеих стран.

Серьезной социальной проблемой оставалась безработица (число безработных превысило 100 тыс. чел.). Десятки тысяч тсванов были вынуждены отправляться на временную работу в ЮАР. С 1 января в Б. введено бесплатное среднее образование.

Внешняя политика характеризовалась, прежде всего, курсом на дальнейшее укрепление связей с «прифронтовыми государствами» и сохранением напряженности в отношениях с ЮАР. Отряды южноафриканских «коммандос» неоднократно нарушали границу Б., вторгаясь в города и деревни Б., совершая акты террора под предлогом борьбы против вооруж. организации АНК Юж. Африки. Б. обращалась с жалобой в Совет Безопасности ООН, к-рый осудил агрессивные действия ЮАР.

В течение года К. Масире выезжал в Зимбабве, Анголу, Мозамбик. Б. посетили папа Иоанн Павел II (сентябрь), президенты Танзании и Нигерии.

Во время визита вице-президента П. Ммуси в СССР (30 сентября — 6 октября) был подписан договор об экономич. и технич. сотрудничестве между двумя странами.

Л. Рытов.

БРАЗИ́ЛИЯ
(Федеративная Республика Бразилия)

Общие сведения. Б.— государство в Юж. Америке. Площадь — 8512 тыс. км². Население — 141,3 млн. чел. (1987 г., оценка), св. 95% — бразильцы. Господств. религия — католицизм. Офиц. язык — португальский. Столица — г. Бразилиа (1568 тыс. жит.).

Государственный строй. Б.— федеративная республика. Состоит из 24 штатов, 3 территорий и 1 Федерального (столичного) округа. Глава государства и правительства — президент, избираемый на 6 лет; с апреля 1985 г.— Ж. Сарней ди Араужу Коста. Законодат. орган — Нац. конгресс, состоит из палаты депутатов (487 чл.) и федерального сената (72 чл.), избираемых соответственно на 4 и 8 лет. Мин. ин. дел — Р. Коста ди Абреу Содре.

Политические партии и профсоюзы. Партия бразильского демократического движения (ПБДД). Осн. в 1981 г. Пред.— У. Гимарайнс. Ген. секретарь — Р. Вардозу Алвис. Либеральный фронт (ЛФ). Осн. в 1984 г. Пред.— Г. Палмейра. Ген. секретарь — С. Кейрус. Партия трудящихся (ПТ). Осн. в 1980 г. Лидер — О. Дутра. Демократическая трабальистская партия (ДТП). Осн. в 1980 г. Пред.— Д. ди Андради. Ген. секретарь — М. Шмидт. Социально-демократическая партия (СДП). Осн. в 1980 г. Ген. секретарь — О. Сантус.

Бразильская коммунистическая партия (БКП). Осн. в 1922 г. Ген. секретарь ЦК — С. Малина. Всеобщий профцентр трудящихся (ВПТ). Осн. в 1986 г. Пред.— Ж. дус Сантус Андради. Единый профцентр трудящихся (ЕПТ). Осн. в 1981 г. Лидер — Л. Инасио да Силва. Национальная конфедерация промышленных рабочих (НКПР). Осн. в 1946 г. Ок. 4 млн. чл. Входит в ОРИТ. Пред.— А. Камписта. Национальная конфедерация работников торговли (НКРТ). Осн. в 1947 г. 2,5 млн. чл. Входит в ОРИТ и МКСП. Пред.— А. ди Оливейра Сантус. Национальная конфедерация трудящихся наземного транспорта (НКТНТ). Осн. в 1952 г. 300 тыс. чл. Входит в ОРИТ и МКСП. Пред.— О. Котинью. Национальная конфедерация работников кредитных учреждений (НКРКУ). Осн. в 1958 г. 700 тыс. чл. Входит в ОРИТ и МКСП. Пред.— У. Гомис ди Моура.

Экономическое положение. В 1988 г. прирост ВВП, по предварит. данным, составил 0,04% по сравнению с 2,9% в 1987 г. (уточн. данные). Общехозяйств. конъюнктура характеризовалась спадом деловой активности, вызванным слабой инвестиц. деятельностью в связи с выплатой внеш. задолженности и напряженным финанс. положением страны. В 1988 г. Б. нормализовала отношения с междунар. кредиторами, возобновив выплату процентов по внеш. долгу. В июне Б. заключила с банками-кредиторами соглашение о рефинансировании ее внеш. задолженности и предоставлении ей нового займа (5,2 млрд. долл. сроком на 12 лет). В августе МВФ одобрил предоставление Б. резервного займа (1,4 млрд. долл.). Внешнеторг. оборот Б. увеличился на 17,2% по сравнению с 1987 г.

В 1988 г. инфлян. рост цен достиг 934% по сравнению с 366% в 1987 г., а дефицит гос. бюджета в мае 1988 г. оценивался в 7% ВВП (5,5% ВВП в 1987 г.).

Промышленность. В 1988 г. объем пром. произ-ва, по предварит. данным, уменьшился на 3,2% по сравнению с незначит. приростом на 0,9% в 1987 г. (уточн. данные). Спад был вызван резким сокращением платежеспособного спроса под влиянием инфляции, снижением гос. и частных капиталовложений, продолжавшимся сдерживанием импорта товаров производств. назначения из-за нехватки валютных средств. В большей степени спад затронул обрабат. пром-сть, где объем произ-ва сократился на 3,1%. Здесь кризис охватил большинство отраслей, работающих на внутр. рынок (произ-во пластмасс, текст. изделий, одежды, обуви, фармацевтич. товаров и др.). Спада избежали нек-рые отрасли, продукция к-рых идет на экспорт (сталелитейная, автомобильная, резинотехнич., алюминиевая и табачная пром-сть). Выплавка стали в 1988 г., по предварит. данным, достигла 24 млн. т, произ-во первичного алюминия — 874 тыс. т. В то же время в добывающей пром-сти в результате увеличения добычи жел. руды, бокситов, золота, нефти и природного газа отмечался нек-рый рост произ-ва, составивший 1,4%. Продолжался рост произ-ва электронной вычислит. техники, оборудования для теле- и спутниковой связи, для авиакосмич. пром-сти. В целях реализации программы развития атомной пром-сти в сентябре создана новая гос. компания «Индустриас нуклеарес бразилейрас». Проектная мощность принадлежащего ей з-да по произ-ву уранового концентрата составляет 450 тыс. т в год. Запасы уранового сырья в стране оцениваются (в пересчете на уран) в 301 тыс. т, в т. ч. достоверные — в 192 тыс. т.

Производство основных видов промышленной продукции (млн. т)

Виды продукции	1985 г.	1986 г.*	1987 г.**
Электроэнергия, млрд. кВт·ч	187.2	200.0	...
Нефть	28.1	28.9	28.6
Железная руда	128	132	135
Бокситы	5.8	6.4	7.3
Чугун	19.0	20.3	21.2
Сталь	20.0	21.5	22.2
Стальной прокат	14.5	15.7	15.5
Алюминий, тыс. т	550	762	844
Медь, тыс. т	121	147	158
Свинец, тыс. т	73	85	88
Цинк, тыс. т	116	130	139
Олово, тыс. т	24.7	25.1	26.0
Никель, тыс. т	13	14	14
Автомобили, тыс.	967	1059	920
Тракторы, тыс.	49	61	54
Целлюлоза	3.1	3.3	3.3
Бумага и картон	4.1	4.5	4.7
Пластмасса	1.4	1.5	1.5
Синтетический каучук, тыс. т	266	275	295
Аммиак, тыс. т	945	882	951
Цемент	20.6	25.3	25.5
Сахар	8.2	8.8	9.2

* Уточненные данные. ** Предварительные данные.

Продолжала испытывать трудности строит. пром-сть, объем работ к-рой в 1988 г. сократился на 2,5%. В поисках выхода из кризисной ситуации мн. строит. компании переключились на стр-во жилых домов с дешевыми малогабаритными квартирами. В общем числе строящихся объектов доля таких жилых домов в 1-м полугодии 1988 г. возросла до 91%.

Сельское хозяйство. В 1988 г. застой наблюдался также и в с.-х. произ-ве, прирост к-рого, по предварит. оценке, составил 1,4% по сравнению с 14% в 1987 г. (уточн. данные). Спад произ-ва отмечался в растениеводстве, продукция к-рого сократилась в 1988 г. на 0,6% по сравнению с 1987 г., тогда как в животноводстве прирост произ-ва составил 4,4%. На положении в растениеводстве неблагоприятно сказалась засуха, охватившая гл. р-н возделывания кофе, зерновых и масличных культур. В 1988 г. сбор кофе — 1236 тыс. т. Сбор кукурузы снизился на 7,3%, пшеницы — на 19,3%, фасоли — на 6,3%. Однако сокращение их сбора было компенсировано возросшим сбором сои-бобов — на 6,7% и риса — на 13,4%. В итоге урожай зерновых и масличных культур в целом в 1988 г. составил 65,7 млн. т, превысив на 1% уровень 1987 г. Несмотря на неблагоприятные погодные условия, значительно возрос сбор хлопка и апельсинов. В стране продолжался процесс расширения посевных площадей под экспортными культурами за счет сокращения их под продовольств. культурами, предназначенными для внутр. рынка. В сезоне 1987/88 г. посевные площади под экспортными культурами увеличились на 9,8%, тогда как под осн. продовольств. культурами для внутр. потребления сократились на 6,1%.

Валовой сбор основных сельскохозяйственных культур (тыс. т)

Культуры	1985 г.	1986 г.*	1987 г.**
Кофе	1911	977	2112
Какао-бобы	431	460	337
Сахарный тростник, млн. т	247	238	270
Кукуруза	22018	20541	26787
Рис	9025	10405	10422
Пшеница	4329	5638	5889
Маниок	23123	25556	23399
Фасоль	2549	2219	2019
Соя-бобы	18279	13335	16814
Земляной орех	339	216	196
Апельсины, млн. шт.	71	67	73
Бананы, млн. т	4.8	5.0	5.1
Табак	411	378	398
Хлопок-волокно	926	735	529

* Уточненные данные. ** Предварительные данные.

Поголовье (млн., 1987 г., оценка) кр. рог. скота — 132,9, свиней — 32, овец — 19,2, коз — 10,6, домашней птицы — 520. Произ-во в 1987 г. (млн. т) говядины — 2,1, свинины — 990 тыс. т, битой птицы — 1,8, надой молока — 13.

Транспорт. Длина ж. д.— 30 тыс. км, в т. ч. электрифицированных — 2 тыс. км (1985 г.). На 31 декабря 1985 г. подвижной ж.-д. состав — 2014 локомотивов, в т. ч. дизельных — 1873, товарных вагонов — 68,9 тыс. и пассажирских — 1,4 тыс. Грузооборот ж. д. в 1985 г.— 99,9 млн. т/км. Длина автодорог — 1418,4 тыс. км, в т. ч. с твердым покрытием — 123,4 тыс. км (1986 г.). Автопарк (1985 г.) — 13,2 млн. машин, в т. ч. 9,5 млн. легковых. Торг. флот на 1 июля 1988 г. состоял из 392 судов общей грузоподъемностью 9973 тыс. т дедвейт.

Внешняя торговля. В 1988 г. экспорт увеличился на 29% и достиг 33,8 млрд. долл., при одновременном сокращении импорта до 14,7 млрд. долл. Рост экспорта был обусловлен повышением мировых цен на ряд традиц. браз. товаров — кофе, сахар-сырец, сою-бобы, говядину, жел. руду и др., а также регулярными девальвациями нац. валюты по отношению к доллару.

В 1987 г. (млрд. долл.) экспорт — 26,2, в т. ч. (в % по стоимости): готовые изделия и полуфабрикаты — 68,7, кофе — 7,5, жел. руда — 6,2, соевые жмыхи — 5,5, соя-бобы — 2,2, табак — 1,5, какао-бобы — 1, сахар-сырец — 0,5; импорт — 15,1 млрд. долл., в т. ч. (в % по стоимости): топливо и смазочные масла — 31,3, машины и оборудование — 26,3%, химич. продукты — 12,9%, зерновые — 2,6%, цветные металлы — 2,4, удобрения — 2,1, черные металлы — 1,9. Доля в экспорте и импорте (в % по стоимости): США — 27,9 и 21,2, стран ЕЭС — 25,6 и 22,3, Японии — 6,4 и 5,6, Канады — 2,1 и 2,7, стран ОПЕК — 7,6 и 22,7, стран ЛАИ — 9,6 и 10,7, социалистич. стран — 5,1 и 2,6; прочих стран — 15,7 и 12,2.

Финансы. Развитие браз. экспорта при одновременном сокращении импорта привело к образованию в 1988 г. крупного активного сальдо торг. баланса в 19 млрд. долл. по сравнению с 11,2 млрд. долл. в 1987 г. Вместе с тем резко возросшие экспортные поступления стали стимулировать инфляц. рост цен. В целях сокращения избыточной денежной массы было принято решение о частичной либерализации импорта. Платежный баланс страны в 1988 г., по предварит. данным, был сведен с положит. сальдо ок. 7 млрд. долл. по сравнению с дефицитом в 125 млн. долл. в 1987 г. Запасы иностр. валюты в октябре 1988 г. увеличились до 7 млрд. долл. по сравнению с 3,4 млрд. долл. в 1987 г. Общая сумма внеш. задолженности Б. сократилась со 121,4 млрд. долл. в 1987 г. (уточн. данные) до 114,9 млрд. долл. в 1988 г. Денежная единица — крузадо. 631,1 крузадо = 1 долл. США (декабрь 1988 г.).

Важнейшие события 1988 г. Экономич. положение страны по-прежнему продолжало оставаться напряженным. Сокращалось произ-во, резко упала покупательная способность населения, заработная плата трудящихся сократилась, по предварит. данным, на 20% (в 1987 г.— на 26,5%), росла безработица. Негативное воздействие на экономику оказывали инфляция и огромный дефицит гос. бюджета и внутр. гос. долг, к-рый в сентябре 1988 г. достиг 61 млрд. долл. Принятые правительством в течение 1988 г. меры по ограничению инфляции и сокращению дефицита гос. бюджета не привели к желаемым результатам. Напряжение несколько снизилось вследствие благоприятной ситуации, сложившейся во внеш. торговле, в к-рой наблюдалось увеличение экспорта при одновременном сокращении импорта. Б. удалось заключить с банками-кредиторами соглашение об отсрочке на 20 лет (до 2007 г.) с 8-летним льготным периодом погашения Б. задолженности в сумме 62,1 млрд. долл.

Продолжался процесс упрочения демократич. основ общества. В апреле состоялся 1-й съезд Браз. социалистич. партии (БСП), к-рый избрал пред. БСП Ж. Хаддада, ген. секретарем — Р. Амарала. В июне из ПБДД выделилась Браз. социал-демократич. партия (БСДП), к-рая перешла в оппозицию к правительству. Пред. новой партии стал один из бывших лидеров ПБДД М. Ковас. В том же месяце Нац. конгресс установил 5-летний срок мандата президента страны Ж. Сарнея, к-рый останется на своем посту до 15 марта 1990 г. В октябре вступила в силу новая Конституция Б., к-рая ознаменовала возвращение страны к демократии после долгих лет правления военных. В ноябре в Б. состоялись выборы в местные органы власти, в которых приняла участие 31 партия и политич. группировка.

В течение года не прекращалось забастовочное движение. В январе состоялась общенац. забастовка железнодорожников, в к-рой приняло участие 60 тыс. чел.; в феврале бастовали типографские рабочие, рабочие и служащие крупнейшей гос. авиастроит. компании «Эмбраэр», в апреле — мае — водители автобусов, преподаватели средних школ и высших учебных заведений, в октябре — банковские служащие, в ноябре — рабочие и служащие гос. нефт. компании «Петробраз», в декабре прошла 48-часовая общенац. забастовка портовиков и др.

В связи с продолжающимся ухудшением экологич. обстановки басс. р. Амазонка пр-во Б. объявило в 1988 г. о принятии ряда мер, направленных на охрану природной зоны этого р-на (ограничено скотоводство, приостановлена вырубка тропич. лесов и др.).

Внешняя политика в 1988 г. Б. развивала связи с различными регионами мира, стремилась проводить самостоят. внешнеполитич. курс, продолжала активно участвовать в процессе установления прочного мира в Центр. Америке. Ж. Сарней ди Араужу Коста выезжал в Уругвай (февраль), США (июнь), Индию (июль), Португалию, Францию (октябрь), Колумбию (февраль), Боливию (май, июль). Аргентину (ноябрь, был подписан договор об интеграции, сотрудничестве и развитии двух стран). Р. Коста ди Абреу Содре — в Колумбию (февраль), ФРГ (март), Мексику (июнь), Португалию (сентябрь). Б. посетили президент Португалии М. Соариш (август), премьер-министр Португалии А. Каваку Силва (июнь), гос. секретарь США Дж. Шульц (март, август), мин. ин. дел Ирака Т. Азиз (май), гос. мин. по иностр. делам Объединенных Арабских Эмиратов Р. А. ан-Нуайми (октябрь) и др.

Ж. Сарней ди Араужу Коста выезжал в КНР (июль), Р. Коста ди Абреу Содре — в КНР (май). Б. посетили зам. пред. Гос. совета и Совета Министров Кубы К. Р. Родригес (апрель, подписан договор о сотрудничестве в области медицины, образования и спорта), мин. ин. дел Кубы И. Мальмиерка Пеоли (январь). В феврале с Кубой подписано соглашение о научном сотрудничестве.

В октябре состоялся офиц. визит Ж. Сарнея ди Араужу Коста в СССР, во время к-рого был подписан ряд сов.-браз. документов, в т. ч. «Декларация о принципах взаимодействия во имя мира и международного сотрудничества», протокол о сотрудничестве между пр-вами СССР и Б. в области исследования и использования космич. пространства в мирных целях, а также соглашение о взаимных поставках машин, оборудования и пр. товаров и др.

Э. Белый (политика), И. Бунегина (экономика).

Культурная жизнь. Литература. Многие из книг, вышедших в Б. в 1988 г., имели одну общую характерную черту: они были написаны в жанре мемуаров, причем в основном были посвящены одному и тому же политич. периоду жизни страны — воен. диктатуре. Такова, например, книга З. Вентуры «1968 год: год, который не закончился». В ней воспроизводятся события 1968 г., когда был принят указ, открывший широкие возможности военным в стране. Автор анализирует политич., социальную и психологич. обстановку в Б. в этот период, приводя целый ряд свидетельств и документов. Книга, принадлежащая перу журналиста Р. Гонтижу, «Не стыдясь утопии — беседы с Бетинью» (биография ученого — политолога Эрберта ди Созы, к-рый известен под именем Бетинью) повествует о периоде диктатуры в Б., о юности Бетинью, к-рый был активистом Нац. союза студентов и участвовал в партизанском сопротивлении в 1960-х гг. В области художеств. литературы событиями стали две книги знаменитых писателей. Ж. Амаду выпустил книгу «Исчезновение святой». Действие романа происходит в шт. Баия в начале 1970-х гг. Использовав в качестве гл. темы факт «исчезновения» Святой (ее изображение было представлено для экспонирования в Музее духовного искусства в столице шт. Баия) и последующее ее странствие по городу, автор создает сложное переплетение весьма своеобразных персонажей, воспевает красоты и достоинства шт. Баия. Р. Фонсека, автор романа «Великое искусство» и др. произведений, опубликовал книгу «Расплывчатые чувства и несовершенные мысли». Суровая и жестокая реальность крупных городских центров, насилие, повседневная неудовлетворенность жизнью, вскрываемые в сжатом повествовании, делают Р. Фонсеку одним из самых ярких писателей в браз. литературе. В своей книге автор обращается к жизни и творчеству писателя И. Бабеля. Действие произведения начинается в Рио-де-Жанейро, где некий кинорежиссер решает поставить фильм по мотивам рассказов И. Бабеля, однако его начинают преследовать, в результате он вынужден бежать в Европу (в Берлин), где его ждут новые неожиданности.

В области поэзии следует отметить выход в свет сборника под названием «Ясная загадка», в который вошли стихи как известных поэтов — Ж. Паулу Паэса и Фр. Алвина, так и почти не издававшихся — Ж. Моры, А. Виллаласы, С. Ушоа Лейти и О. Фонтелы. Их творчество проникнуто тревогой за браз. поэзию, переживающую тяжелый кризис.

Лусиана Сандрони.

Театр. В 1988 г. в двух крупнейших городах — Рио-де-Жанейро и Сан-Паулу было поставлено св. 200 спектаклей. Правда, относительного успеха из-за своего невысокого уровня добилось абсолютное меньшинство постановок. Это повлияло и на посещаемость театров. В Рио-де-Жанейро и Сан-Паулу общее число зрителей, посетивших театры, не составляло и 100 тыс. чел.

В 1988 г. в Сан-Паулу успех имели постановки пьес Ж. ди Оливейры «Мено Мале» и Р. Борги «Волк из Райбана». У. Крус (воспитанник Центра театроведения) поставил 3 спектакля: «Кордебалет» (пьеса написана Группой «Бой Боадор»), «Отрывки из любовной болтовни» Р. Бартеса (в гл. роли — А. Фагундис) и «Церемония прощания» М. Рази. Ж. Тамас поставил трилогию по мотивам произведений Ф. Кафки: «Процесс», «Прага» и «Превращение» (спектакли были показаны также в США, где имели шумный успех). Драматург Д. Гуарниери поставил свою пьесу «Поджог... где-то там», в к-рой были заняты актрисы Мириам Муниз и Селия Элена. Труппа «ТАРО Роза дус вентус», к-рую основал и возглавил реж. Т. Араш, вновь поставила на высоком художеств. уровне пьесы «Границы Ипиранги», «Смех и страдание» и «Какая-то и дона Кое-кто» Ноэми Маринью. Э. Толентину поставил с труппой «Тапа» пьесы «Мандрагора» Н. Макиавелли и «Строитель Сольнес» Г. Ибсена (в к-рых с большим успехом выступил актер П. Аутран). А. Вас Перейра поставил две свои пьесы — «Аталиба» (в гл. роли — Дебора Блок) и «Нарджа Зулперну» (в гл. роли — Режина Казе). В Рио-де-Жанейро были поставлены: «Друг ягуара» Ш. Карузу (реж.-постановщик — П. Бетти), «Потомство Трианон» (труппа «Тапа», реж.-постановщик — Э. Войцик), «Утонченные пытки» Г. Кондолеона (реж.-постановщик — Т. Стударт); «Сирены южного края» (муз. комедия М. Фалабелы и Висенти Перейры, реж.-постановщик — Жаклин Лоранс), «Проклятье Черной долины» К. Фернанду Абреу и Луизы Артура Нуниса, «Роза, бразильский мюзикл» (автор и постановщик Д. ди Оливейра), «Слишком далекий урок» З. Вилди (реж.-постановщик — Ф. Аран), «Жизнь художника» П. Сезара Котинью, «Девушки» по одноименному роману Лижии Фагундис Телис (реж.-постановщик— Р. Лажи). Наибольшее внимание в г. Бразилия привлекли постановки Ф. Виллара «Случай с Гретой — любовь и безумие другого человека», «Вторжение муравьев» (реж.-постановщик — Ф. Карлус); М. Эккарт силами студентов социологич. ф-та Нац. ун-та Б. поставил «Трехгрошовую оперу» Б. Брехта; большой интерес вызвали 3 постановки браз. пьес: «Жизнь есть сон» У. Родаса (по мотивам известного произведения П. Кальдерона де ла Барки), «Смерть на ламе» (автор и реж.- постановщик — Р. Торрис), «Абигайль старше, чем Прокопио» (автор и реж.-постановщик — А. Рибонди).

К 100-летию освобождения рабов в Рио-де-Жанейро были поставлены пьеса «Лей Ауреа» и муз. спектакль «Месса беглых рабов» М. Насименту, П. Казадлалигу и Э. Камары (реж.-постановщик — Ж. дас Невис).

Л. Гонзага Лусена ди Мендонеаса.

Кино. В 1988 г. браз. кинематографу исполнилось 90 лет. Эту дату в стране отметили показом фильмов, характерных для различных этапов браз. кино. Раз в неделю на протяжении 6 недель по телевидению выходила часовая программа, посвященная истории браз. кино, впервые на экранах телевизоров появились браз. короткометражные фильмы. За рубежом были показаны 80 полнометражных лент. Возросло общее число кинофильмов, попавших на браз. рынок (287 по сравнению с 275 в предыдущем году), причем доля браз. лент в общем объеме упала с 58 в 1987 г. (21%) до 43 (15%) фильмов, вышедших на экран в 1988 г. Амер. кино выпустило на бразильские экраны 159 фильмов, увеличив в прошлом году свою долю на кинорынке с 49% до 55%.

В 1988 г. было завоевано 12 премий (в 1987 г.— 22 премии), из к-рых наибольшее значение имели премии за исполнение лучшей женской роли на кинофестивале в Уэльве (Испания) и Фестивале латиноамер. кино в Гаване (Куба), к-рых удостоилась Бетти Фариа за фильм «Роман служащей», и призы за лучший фильм, к-рые получили короткометражная лента «Адюльтер» на Фестивале в Авейруше (Португалия) и «Барбоза» на 10-м Междунар. фестивале латиноамер. кино в Гаване.

В 1988 г. с полнометражными кинолентами дебютировали 3 молодых режиссера: Р. Жертивис поставил фильм «Со Старым годом!», Р. Брандон — фильм «Деде Мамата», К. Рибейру Престис (вместе с сов. кинорежиссером В. Наумовым) — первый браз.-сов. фильм «Рио — Ленинград без всяких границ», предварит. показ к-рого состоялся на 5-м кинофестивале в Рио-де-Жанейро.

В 1988 г. в Б. вышло 23 книги о кино браз. авторов. Большинство книг написано в историческом жанре или в жанре эссе. Журнал «Сине имажинариу» («Художественное кино») отметил 3-ю годовщину своего существования, опубликовав спецвыпуск «Хроника художественного кино за 1989 год», в к-ром помещены 65 фотографий и хронология осн. событий в браз. кинематографе на протяжении 90 лет его истории.

В 1988 г. скончались режиссеры П. ди Андради, Ф. Кони Кампус, Энфил, актеры Анжелу Лабанка, Линда Батиста и Араси ди Алмейда, кинокомпозитор Р. Гнаталли.

Роза Лима.

Изобразительное искусство. В начале года был проведен Нац. салон за 1987 г., на к-ром преобладали гл. обр. произведения, созданные в подражании зарубежным образцам. Наибольшее количество положит. отзывов получила живопись, относящаяся к авангардистским, или модернистским направлениям.

В 1988 г. прошла сов. выставка в «Рио-Сентро» в Рио-де-Жанейро, на к-рой были экспонированы фотографии, произведения современного искусства, этнографич. документы и памятники, освещались темы, связанные с Ленинградом.

В 1988 г. скончались художники: Лижия Кларк (художница-авангардист), Б. Са (художник-импрессионист), А. Волпи (конструктивист), К. Грасиану, А. Валле (художник-маринист), Мира Шендел (живописец и график), У. Бава (конструктивист), М. Дакоста (крупнейший мастер совр. браз. живописи), В. Вирголину (натуралист), А. Шноор (скульптор).

Кло Девеза.

БРУНЕЙ
(Бруней Даруссалам)

Общие сведения. Б.— государство на С.-З. о. Калимантан (Борнео). Входит в Содружество. Площадь — 5,8 тыс. км². Население — 250 тыс. чел. (1987 г., оценка), в т. ч. 64% — малайцы, св. 20% — китайцы. Большинство верующих исповедует традиционную религию ислам. Офиц. языки — малайский и английский. Столица — Бандар-Сери-Бегаван (80 тыс. жит.).

Государственный строй. Б.— конституционная монархия (султанат). Верховная власть в Б. принадлежит султану; с 1967 г.— Муда Хассанал Болкиах Муиззаддин Вадаулах; он же — премьер-министр. Законодат. орган — Законодат. совет (21 чл., из к-рых 11 назначаются султаном и 10 избираются). Министр иностранных дел — М. Болкиах.

Политические партии и профсоюзы. Народная партия Б. Осн. в 1956 г. Запрещена. Брунейская национальная демократическая партия. Осн. в 1985 г. Выступала за достижение парламентской демократии при сохранении власти султана. Распущена. Пред.— А. Латиф. Брунейская национальная объединенная партия. Осн. в 1986 г. Выступала за «укрепление устоев исламской монархии». Самораспустилась. Ген. секретарь — З. Абидин Путех. Единого профобъединения в Б. нет, имеются только отраслевые профсоюзы.

Экономическое положение. Основа экономики Б.— добыча нефти и газа. Добыча нефти — 7,5 млн. т (1986 г.; в последние годы добыча нефти сокращается), произ-во сжиженного газа — 5,1 млн. т (1985 г.). Ок. 50% нефти и почти 100% газа вывозятся в Японию.

С. х-во развито слабо. Бо́льшая часть (ок. 80%) продуктов питания импортируется (прежде всего рис из Таиланда); мясо поставляется из принадлежащего Б. скотоводческого х-ва, расположенного на терр. Австралии, арендуемой Б. (площадь х-ва — 5,8 тыс. км², ок. 30 тыс. голов кр. рог. скота). В небольших количествах выращиваются рис, батат, маниок, бананы; производится каучук.

Экспорт Б. в 1987 г.— 2,3 млрд. долл. США, импорт — 650 млн. долл. США (оценка). Осн. торг. партнеры — Япония, США, Сингапур и Таиланд. Денежная единица — долл. Б. 1 долл. Б. = 1 долл. США (январь 1988 г.).

Важнейшие события и внешняя политика в 1988 г. В течение года осуществлен ряд мер по укреплению полновластия султана. Брунейская нац. демократич. партия была «дерегистрирована» (распущена). Брунейская нац. объединенная партия (или Партия национальной солидарности) самораспустилась. Таким образом в Б. не осталось действующих политич. партий. Султан выступил в январе с предупреждением о том, что правительство будет применять самые жесткие меры в отношении политических противников.

Б. проводил линию на укрепление военного сотрудничества с Великобританией. В августе состоялись крупные совместные англо-брунейские маневры на терр. Б. В августе проходил офиц. визит в Б. президента Филиппин К. Акино. В ходе состоявшихся переговоров султан Б. сообщил о том, что Б. окажет финанс. помощь Филиппинам. К. Акино подчеркнула необходимость укрепления единства АСЕАН и призвала Б. к расширению его капиталовложений в филиппинскую экономику.

И. Лебедев.

БУРКИНА-ФАСО

Общие сведения. Б.-Ф.— государство в Зап. Африке. Площадь — 274,2 тыс. км². Население — 8,3 млн. чел. (1987 г., оценка); моси (св. 50%), бобо, лоби, гурунси, сенуфо, фульбе и др. Св. 50% верующих придерживаются местных традиц. верований, 40% — мусульмане, остальные—христиане (гл. обр. католики). Офиц. язык— французский. Столица — Уагаду́гу (ок. 340 тыс. жит., 1988 г.).

Государственный строй. Законодат. власть — у Народного фронта (НФ). Глава государства и правительства — пред. НФ капитан Б. Компаоре (с октября 1987 г.). Мин. внешних сношений — Ю. Го (с апреля 1989 г.; до него — Ж. М. Пальм).

Политические партии и профсоюзы. Патриотическая лига развития (ПЛР). Обр. в 1973 г. Объединенный союз коммунистической борьбы (ОСКБ). Обр. в 1986 г. Военная революционная организация (ВРО). Обр. в 1979 г. Союз буркинийских коммунистов (СБК). Обр. в 1986 г.

Конфедерация буркинийских профсоюзов. Обр. в 1974 г. Пред.— Я. Уэдраого. Национальная конфедерация буркинийских трудящихся. Обр. в 1960 г. Пред.— Э. Уэдраого. Профсоюзное объединение буркинийских трудящихся. Обр. в 1948 г. Пред.— Б. Сомда. Входит в ВФП. Буркинийская организация свободных профсоюзов. Обр. в 1960 г. Пред.— Б. Каборе. Входит в МКСП.

Экономическое положение в 1988 г. оставалось тяжелым в связи с тем, что план двух предыдущих лет пятилетки (1986—90 гг.) выполнен на 60%. Дефицит гос. бюджета составил 5,9 млрд. афр. фр., а внешнеторговый дефицит — 86 млрд. афр. фр., что на 60% превысило доходы от экспорта. В марте 1988 г. был официально объявлен курс на развитие гос.-капиталистич. форм хозяйствования для «создания экономики переходного периода»; государство предоставило широкие возможности частному нац. и иностр. капиталам. Руководство страны вело переговоры с МВФ о среднесрочной программе финанс. и технич. помощи на цели развития.

В 1986 г. ВВП (млрд. афр. фр.; в скобках — в 1985 г.; в текущих ценах) — 455 (435); его распределение (в %): с. х-во — ок. 40, пром-сть — 14, сфера обращения и услуг — 46. В 1986/87 с.-х. г. произ-во (тыс. т; в скобках — в 1985/86 с.-х. г.) проса и сорго — 1385,1 (1425,7), кукурузы — 169,9 (141,9), риса — 44,5 (20,9), ямса — 38 (42), батата — 39 (41), арахиса — 70,0 (83,0), хлопка-сырца — 150,0 (115,8), хлопкового семени — 59,7 (45,9), ядер каните — 70,0 (66,7), сахарного тростника — 330 (330). В 1987 г. поголовье (млн.; в скобках — в 1986 г.) кр. рог. скота — 3,1 (3,0), овец и коз — 4,8 (4,7), свиней — 0,23 (0,23), лошадей, ослов, верблюдов — 0,42 (0,40), птицы — 30 (30); улов рыбы — 7 тыс. т.

В 1986 г. произ-во (тыс. т; в скобках — в 1985 г.) муки — 20 (20), арахисового масла — 0,7 (0,7), масла каните — 0,8 (0,8), хлопка-волокна — 46 (42), сахара — 27 (35), набивных тканей — 8 (8) млн. м, велосипедов и мопедов (сборка) — 14 (14) тыс., электроэнергии — 159 (159) млн. кВт·ч.

В 1988 г. длина жел. дорог — 622 км; автодорог (тыс. км) — 19, в т. ч. асфальтир.— 5,0. В 1988 г. автопарк (тыс. машин) — 35,3.

В 1986 г. (млрд. афр. фр.; в скобках — в 1985 г.) экспорт — 56 (52), импорт — 130 (124). Экспортировались (в %) хлопок (50), скот и продукция животноводства (12), масличные (11), овощи (7) и др.; импортировались продовольствие (25), готовые изделия (20), нефтепродукты (15), машины и оборудование (12) и др. Гл. контрагенты (в %): в экспорте — Тайвань (28), Франция (15), Кот-д'Ивуар (14), ФРГ (8), Великобритания (7), КНР (6), Япония (5); в импорте — Франция (25), Кот-д'Ивуар (20), США (8), Нидерланды (5), Япония (3).

Расходы по гос. бюджету на 1988 г. (млрд. афр. фр.) — 96,3; в 1987 г. гос. долг — 400, выплаты по нему — 24,5. В 1988 г. подписаны соглашения о займах и кредитах с Францией, ФРГ, КНР, КНДР, Ливией и др.

Важнейшие события и внешняя политика в 1988 г. В январе состоялась Нац. конференция; на ней руководители НФ признали ошибочной политику Т. Санкары и объявили курс на «исправление революции». В марте НФ обнародовал Устав и Программу действия; в них подтверждается неизменность политич. выбора, провозглашенного в октябре 1983 г.,— «построение государства народной демократии, в котором власть принадлежит народу для блага широких народных масс». В качестве осн. задач НФ определены: укрепление политич. и экономич. независимости, восстановление диалога с профсоюзами, укрепление связей с политич. организациями, признающими Устав и Программу НФ, решение проблем эмансипации женщин, развитие нац. культуры. На основании закона от 17 марта принята новая гос.-адм. структура; высшим органом правящего НФ является Нац. координац. к-т народных структур (НККНС) во главе с Нац. координатором. Низовыми организациями вместо распущенных к-тов защиты революции являются революционные к-ты (РК).

В 1988 г. прошли учредительные конференции различных союзов — крестьян, ветеранов, женщин, молодежи. Все буркинийские общественные организации являются составной частью НФ.

Внешнеполитич. курс нового руководства Б.-Ф. по-прежнему сохранял антиимпериалистич. направленность. Б.-Ф. выступала за справедливое урегулирование ближневосточного кризиса, против расизма и апартеида, за установление нового междунар. экономич. порядка. Были восстановлены добрососедские отношения с Кот-д'Ивуар, Того, Нигером, Мали. Успешно развивались связи с Ливией.

Б. Компаоре посетил КНДР (сентябрь; для участия в торжествах по случаю 40-летия образования); Ж. М. Пальм — Саудовскую Аравию, ОАЭ, Кувейт, Сирию, Алжир (октябрь); Нац. координатор НККНС А. Йе — Республику Кубу (октябрь).

Развивались советско-буркинийские отношения. В мероприятиях по случаю 5-й годовщины августовской революции участвовала делегация Верх. Совета СССР во главе с зам. Пред. Президиума Верх. Совета СССР В. С. Астраускасом (август). Ж. М. Пальм посетил СССР (июнь). На 1-й конференции Нац. союза буркинийской молодежи присутствовала делегация ВЛКСМ (май). *Л. Авдюнина.*

БУРУ́НДИ
(Республика Бурунди)

Общие сведения. Б.— государство в Центр. Африке. Площадь — 27,8 тыс. км². Население — 4,92 млн. чел. (1987 г.); барунди [этнич. группы (в %): хуту (85), тутси (14), пигмеи-тва (1)]. Св. 60% населения — христиане (преим. католики), ок. 33% придерживается местных традиционных верований, остальные — мусульмане-сунниты и др. Офиц. языки — кирунди и французский. Столица — Бужумбу́ра (250 тыс. жит.).

Государственный строй. Высший гос. орган — Военный комитет нац. спасения (ВКНС). Глава государства — пред. ВКНС, президент; с 1987 г.— майор П. Буйоя, он же — мин. нац. обороны. Премьер-министр — А. Сибомана (с октября 1988 г.). Мин. внешних сношений и сотрудничества — С. Мбонимпа.

Политические партии, профсоюзы. Партия единства и национального прогресса (ПЕНП) — единственная в стране. Обр. в 1958 г. Координатор Постоянного нац. секретариата ПЕНП — Л. Барарунъеретсе.

Союз трудящихся Б. Образован в 1967 г.

Экономическое положение. ВВП в 1988 г. (млрд. бурундийских фр.) — 135,2, прирост — 4,7%. Инфляция составила 5%.

В с. х-ве занято св. 90% самодеятельного населения. Произ-во в 1987 г. экспортных культур (тыс. т): кофе — 41,8, чая — 3,7, хлопка-сырца — 7,5. Заметно (до 25 тыс. т) выросло произ-во риса. Поголовье (тыс.) кр. рог. скота — 900, коз — 700, овец — 340, свиней — 35. Улов рыбы — 10 тыс. т.

Промышленность развита слабо, ее доля в ВВП — 6%. Добыча торфа в 1988 г.— 13 тыс. т. Общая мощность электростанций — 29 МВт.

Жел. дорог нет. В 1988 г. длина автодорог (тыс. км) — ок. 7, из них с твердым покрытием — 0,9.

За 10 месяцев 1988 г. (млрд. бурундийских фр.; в скобках — рост по сравнению с аналогичным периодом 1987 г.) экспорт — 12,0 (66), импорт — 21,1 (11). 90% экспорта составляют кофе, чай и хлопок; импортировались сырье (38%), оборудование (34%), продукты питания (28%). Гл. контрагенты: страны ЕЭС. Внешняя задолженность на октябрь 1988 г. (млрд. бурундийских фр.) — 114,1 (81,8 — в 1987 г.); дефицит платежного баланса в 1988 г.— 3,1.

Денежная единица — бурундийский франк. 122,3 бурундийских фр. = 1 долл. США (февраль 1988 г.).

Важнейшие события и внешняя политика в 1988 г. В августе в коммунах Нтега и Марангара на границе с Руандой произошли массовые столкновения на этнической почве, в результате которых погибло, по офиц. данным, ок. 5 тыс. чел. Для разрешения межэтнических противоречий в октябре была проведена реорганизация правительства, равное количество мест в котором получили представители основных этнических групп Бурунди — хуту и тутси. Премьер-министром назначен А. Сибомана (этническая принадлежность — хуту). Создана также консультативная комиссия по нац. единству, перед которой поставлена задача провести анализ межэтнических конфликтов и наметить пути к их предотвращению.

Августовские события осложнили отношения Б. с Руандой, в которую бежали ок. 50 тыс. чел. из коммун Нтега и Марангара. К концу года положение нормализовалось, большинство беженцев возвратилось в страну.

На междунар. арене Б. выступает за разоружение, мирное урегулирование региональных конфликтов, ликвидацию остатков колониализма и расовой дискриминации, установление справедливых междунар. экономич. отношений.

В сентябре СССР посетила делегация ПЕНП во главе с координатором Постоянного нац. секретариата партии Л. Барарунъеретсе. *В. Зотов.*

БУТА́Н
(Королевство Бутан)

Общие сведения. Б.— государство в Азии, в Вост. Гималаях. Площадь — 47 тыс. км². Население — ок. 1,5 млн. чел. (1987 г., оценка); бхотия и родств. им группы тибетского происхождения (70%), выходцы из Непала (20%), с С.-В. Индии и др. Гос. религия — буддизм. Офиц. язык — дзонг-кэ (бхотия). Столица — Тхимху́ (30 тыс. жит.).

Государственный строй. Глава государства и правительства — король; с 1972 г.— Джигме Сэнге Вангчук, он же — верх. главнокомандующий и пред. плановой комиссии. Законодат. орган — однопалатная Нац. ассамблея (150 членов: 100 избираются деревенскими старостами, 10 — монастырями, 40 назначаются правительством; все сроком на 3 года). Мин. ин. дел — Л. Д. Цхеринг.

Политич. партий и обществ. организаций в Б. нет.

Экономическое положение. В 1988 г. продолжалось осуществление 6-го пятилетнего плана экономич. развития страна с преобладанием натурального х-ва и полуфеодальных отношений. В 1987 г. ВНП — 166 млн. долл. (в текущих ценах, оценка), прирост по сравнению с 1986 г. составил 6,5%.

В с. х-ве занято 92% самодеят. населения страны, его доля в ВНП — 44%. Основные возделываемые культуры— рис, кукуруза, пшеница, картофель, чай, фрукты (манго, яблоки, апельсины). На севере Б. развито пастбищное скотоводство (овцы, козы, лошади, яки).

Промышленность (ок. 38% ВНП) в основном обрабатывающая и горнодобывающая; представлена небольшими лесопильными ф-ками, предприятиями по переработке с.-х. продукции, по добыче и первичной обработке графита, известняка, доломита, каменного угля, мрамора, вольфрама, меди, свинца и др. Распространено кустарно-ремесленное произ-во ковров, тканей, изделий из джута, металла и дерева.

Экономич. и финанс. помощь Б. оказывают междунар. организации, в т. ч. специализир. учреждения ООН (МВФ, МБРР), ЕЭС и др., а также ряд стран (Индия, Австралия, Япония, Нидерланды и др.). Важнейшим донором Б. является Индия; в 1987/1988 финанс. г. объем индийской помощи составил 630 млн. рупий (оценка). В Б. работают св. 3 тыс. индийских специалистов. В октябре 1988 г. введен в действие крупнейший объект индийско-бутанского сотрудничества — ГЭС на р. Чукха (336 МВт) общей стоимостью 2440 млн. рупий. Индия оказывает также содействие в стр-ве линий электропередач, автомобильных дорог и др.

В 1987 г. (млн. долл.) экспорт — 25, импорт — 88; подавляющая часть внешнеторг. оборота Б. приходится на Индию. Экспортировались цемент, лес, электроэнергия, фрукты, специи; импортировались продовольствие, пром. товары, нефть и нефтепродукты, товары широкого потребления.

Важными статьями валютных поступлений являются доходы от иностр. туризма и продажи почтовых марок. Запасы иностр. валюты — 28,25 млн. долл. (конец 1986 г.).

Денежная единица — нгултрум. 1 нгултрум ≈ 1 инд. рупии.

Внешняя политика. В 1988 г. Б. продолжал проводить политику неприсоединения, мирного сосуществования, выступал за разоружение, за полное уничтожение ядерного оружия.

Продолжали развиваться отношения Б. с Индией (в соответствии с двусторонним договором от 8 августа 1949 г. в вопросах внешних сношений Б. руководствуется советами правительства Индии). В сентябре Б. посетил премьер-министр Индии Р. Ганди, в октябре — президент Индии Р. Венкатараман. В сентябре состоялся очередной, 5-й раунд бутано-китайских переговоров о демаркации границы между двумя странами, который, однако, не привел к достижению конкретных договоренностей. В декабре король Бутана участвовал в очередной конференции глав государств и правительств Ассоциации регионального сотрудничества Юж. Азии (СААРК) в г. Исламабад (Пакистан). *В. Фомин.*

ВАНУА́ТУ
(Республика Вануату)

Общие сведения. В.—государство, расположенное на о-вах Новые Гебриды (св. 80 о-вов, из них крупнейшие — Эспириту-Санто, Малекула, Эфате, Амбрим) в юго-зап. части Тихого ок. Входит в Содружество. Площадь — 11,9 тыс. км². Население — 150 тыс. чел. (1988 г., оценка), в осн. меланезийцы. Господств. религия — христианство. Офиц. языки — бислама (пиджин), английский и французский. Столица — Вила (на о. Эфате, 18 тыс. жителей).

Государственный строй. Глава государства — президент, избираемый парламентом на 5 лет; с января 1989 г.— Ф. Тимаката, до него с июля 1980 г.— Дж. Сокоману. Законодат. орган — однопалатный парламент (39 деп.), избираемый населением на 4 года. Премьер-министр — У. Лини. Мин. ин. дел — Д. Калпокас (с декабря 1987 г.; до этого — С. Молиса).

Политические партии. Партия Вануаку. Осн. в 1971 г. под названием Нац. партия Новых Гебридов, в 1977 г. переименована в Партию Вануаку. Правящая. 21 место в парламенте. Лидер — У. Лини. Среди оппозиц. партий: Союз умеренных партий, Партия независимого альянса В. и др.

Экономическое положение. ВВП — 120 млн. долл. США (1985 г.). Среднегодовой прирост ВВП — 2,5% (1981—85 гг.). Темпы инфляции — 15,9% (1987 г.). В с. х-ве занято 75% населения и производится 30% ВВП. Осн. культуры — кокосовая пальма, кофе, какао. Поголовье (тыс., 1986 г.) кр. рог. скота — 108, свиней — 69. Произ-во (тыс. т, 1987 г.) копры — 32, какао — 1,6, кофе — 0,07, говядины — 2; улов рыбы — 1,5. В пром-сти (предприятия пищевой индустрии и строит. материалов) занято ок. 1000 чел. и производится 4% ВВП. В стране действует льготная система регистрации иностр. компаний. Отсутствует налог на прибыль и какие-либо валютные ограничения. Зарегистрировано более 1100 иностр. фирм, в т. ч. ок. 90 банков. В финанс. сфере создается 11% ВВП республики.

Длина автодорог — 900 км, в т. ч. с твердым покрытием — ок. 350 км. Автопарк — ок. 8 тыс. машин и мотоциклов. Под флагом В. плавает 171 судно (1988 г.).

Экспорт (млн. долл. США, 1987 г.) — 17,4, импорт — 68,1. Осн. экспортные товары (млн. долл. США): копра (6,5), рыба (8), говядина (2,3), какао (1,9), древесина (1,9). Осн. торг. партнеры в экспорте (%): Нидерланды (28), Япония (27), Франция (12), Бельгия (7); в импорте: Австралия (34), Новая Зеландия (14), Япония (12), Фиджи (10), Франция (5). Бюджет (млн. вату) в 1987 г.: доходы — 3290, расходы — 6549. Внеш. задолженность — 120 млн. долл. США. Денежная единица — вату. 101 вату = 1 долл. США (ноябрь 1988 г.).

Важнейшие события и внешняя политика в 1988 г. Положение в с. х-ве начало улучшаться в связи с повышением цен на копру на мировом рынке. С начала года начали сокращаться темпы инфляции. В январе — феврале В. большой ущерб нанесли циклоны (7000 жителей остались без крова).

В мае в Виле произошли волнения, связанные с конфликтом по поводу использования правительством общинных земель. 5 чл. партии Вануаку, включая ее ген. секретаря Б. Сопе, вышли из партии и потеряли места в парламенте. Б. Сопе и его сторонники объявили о создании новой партии — Меланезийской прогрессивной партии. В декабре Дж. Сокоману предпринял неудачную попытку распустить парламент, отстранить от власти правительство У. Лини и поставить во главе правительства Б. Сопе (своего племянника). Дж. Сокоману был арестован. В январе 1989 г. к власти в стране пришло новое руководство.

В. проводит независимую внешнюю политику, является членом Движения неприсоединения. В августе У. Лини принял участие в работе конференции островных государств и территорий Океании (Токио). В сентябре он участвовал в работе очередной сессии Южнотихоокеанского форума в Нукуалофе (Тонга). В. посетили премьер-министры Папуа — Новой Гвинеи и Соломоновых Островов (март), мин. ин. дел Австралии (сентябрь). *Б. Рубцов.*

ВАТИКА́Н
(Государство-город Ватикан)

Общие сведения. В.— государство, расположенное в зап. части Рима — столицы Италии. Политич., идеологич. и адм. центр римско-католич. церкви, резиденция ее главы — папы римского. Площадь — 0,44 км². Пост. население — ок. 1 тыс. чел., большинство которых являются служащими ватиканских учреждений. Ватиканское подданство имеют ок. 700 чел. Офиц. языки — латинский и итальянский.

Государственный строй. Глава государства — папа римский, избираемый пожизненно на «конклаве» — спец. собрании кардиналов не старше 80 лет. Папе принадлежит верховная законодат., исполнит. и судебная власть; он представляет В. в междунар. делах. С 1978 г. папой является Иоанн Павел II (Кароль Войтыла). Высшие консультативные органы — Вселенский собор римско-католич. церкви, коллегия кардиналов и епископский синод. Вселенский собор собирается раз в несколько десятилетий для обсуждения важнейших проблем церкви. Кардиналы назначаются папой пожизненно. В 1988 г. из 160 кардиналов ок. 40 постоянно работали в Ватикане, остальные занимали руководящие церковные посты почти в 50 странах.

Непосредственное руководство религиозной, политич. и экономич. деятельностью В. осуществляет гл. обр. Римская курия, включающая гос. секретариат, конгрегации (духовные ведомства) и др. учреждения. Ватиканскую администрацию возглавляет гос. секретарь — кардинал А. Казароли. Глава внешнеполитич. ведомства (бывшего совета по гос. делам церкви) — архиепископ А. Содано (с мая 1988 г.).

В мире насчитывается св. 800 млн. католиков (1988 г.), живущих в Европе (280 млн.), Америке (390 млн.), Азии (65 млн.), Африке (60 млн.), Австралии и Океании (5 млн.). В своей деятельности В. опирается на католич. духовенство (ок. 1,7 млн. католич. священнослужителей, в т. ч. св. 400 тыс. священников, по данным на кон. 1988 г.), религиозные ордена (их ок. 2 тыс.). Влияние В. распространяется и через «светские» католич. организации (профсоюзные, культурные, молодежные, женские и др.), большинство которых входит в конфедерацию междунар. католич. организаций, подчиненную непосредственно гос. секретариату В.

Финансы. Ватиканская лира находится в обращении наряду с итальянской лирой. Основные источники финанс. поступлений В.— взносы нац. католич. церквей, а также операции собственных банковских учреждений. В. располагает крупными пакетами акций и капиталовложений, сотрудничает с междунар. банками и монополиями.

В.— один из крупнейших в мире акционеров и капиталовладельцев, он владеет акциями ряда междунар. трестов, связан с главными банками США, Великобритании, Италии, владеет крупной недвижимостью в Италии, Испании, ФРГ, ряде латиноамериканских стран. Пост. доход приносит В. продажа выпускаемых им почтовых марок, монет и сувениров. Главная статья расходов — оплата «управленческого аппарата» католич. церкви.

Бюджет В. характеризуется хроническим дефицитом (в 1987 г. и 1988 г.— примерно 80 млрд. лир). В соответствии с новой Апостольской конституцией (см. раздел «Важнейшие события 1988 г.») создана спец. комиссия из 15 кардиналов, которая дважды в год будет заслушивать доклады о бюджете В. и контролировать деятельность ватиканского банка — Ин-та религиозных дел.

Важнейшие события 1988 г. В июне Иоанн Павел II провел 4-ю с момента своего избрания папой римским консисторию (особое совещание), на которой 24 священнослужителя были возведены в сан кардинала. Из новых кардиналов лишь 11 (в их числе 4 итальянца) представляют европейские епархии; 1 кардинал — гражданин СССР (пред. епископской конференции Литвы); впервые стали кардиналами священнослужители Мозамбика, Камеруна, Маврикия. После этих назначений европейцы оказались в меньшинстве среди кардиналов, входящих в «конклав», который избирает папу (59 из 121).

На консистории была обнародована новая Апостольская конституция (вступила в силу 1 марта 1989 г.). В конституции, состоящей из 193 статей и 2 приложений, определяются 5 разрядов ватиканских «министерств» — гос. секретариат, 9 конгрегаций, 3 трибунала, 12 советов и 3 канцелярии. Центральное место в Римской курии по новой конституции по-прежнему занимает гос. секретариат, который теперь состоит из двух отделов: один будет заниматься внутрицерковными делами, а другой станет выполнять функции внешнеполитич. ведомства В. Конституция предусматривает равенство всех 28 «министерств».

В феврале опубликована 7-я энциклика Иоанна Павла II под названием «Обеспокоенность социальными проблемами». В ней предпринимаются попытки найти нравственно-этические подходы к глобальным социально-экономич. проблемам, которые не удается решать политич. и экономич. средствами, подчеркивается необходимость переосмыслить концепцию экономич. развития, обращается внимание на важность учета возрастающей взаимозависимости в мире, а также таких факторов, как необходимость сохранения окружающей среды, ограниченность и исчерпаемость природных ресурсов, экологич. последствия индустриализации, акцентируется внимание на проблемах стран Азии, Африки и Лат. Америки. В энциклике содержится призыв к объединению усилий всех заинтересованных государств, организаций и отдельных лиц с целью решения наиболее острых социально-экономич. проблем современного мира, при этом и Восток, и Запад обвиняются в «безразличии» к судьбам развивающихся стран, в «уклонении» от решения таких проблем, как слаборазвитость, голод и нищета, неграмотность, безработица и т. п.

В марте опубликовано апостольское послание папы, посвященное 1000-летию Крещения Руси. В нем указывается, что «желание единства и мира, преодоления различных преград и устранения противоречий... становится настоятельным знаком нашего времени», что «две формы великой традиции церкви — западная и восточная, две формы культуры взаимодополняют одна другую, как два легких в одном организме». На празднование 1000-летия Крещения Руси (июнь) в СССР приезжала делегация В. во главе с А. Казароли.

Внешняя политика в 1988 г. В. продолжал высказываться против гонки вооружений, за оздоровление междунар. обстановки. В июне Иоанн Павел II направил послание 3-й спец. сессии ГА ООН по разоружению (в работе этой сессии принял участие А. Казароли). В послании указывается, что первым шагом на пути к укреплению междунар. безопасности должны стать «постепенное, сбалансированное и контролируемое уничтожение оружия массового истребления и стабилизация на максимально низком уровне систем оборонит. вооружений отдельных стран», содержится призыв к тому, чтобы «устранить раз и навсегда призрак ядерной войны и любого вооруж. конфликта». Положит. отклик со стороны В. вызвали заявление М. С. Горбачева в ООН об одностороннем сокращении вооруж. сил и вооружений СССР и обнародованные им другие сов. мирные инициативы.

По-прежнему уделяя внимание ближневосточному урегулированию, В. подтверждал принцип «равноправия палестинского и израильского народов», заявлял о незаконности израильской оккупации Иерусалима, выступал за придание междунар. статуса этому городу как месту поклонения трех мировых религий, призывал к соблюдению «независимости и суверенитета» Ливана. В декабре Иоанн Павел II принял пред. Исполкома ООП Я. Арафата.

В. высказывался за то, чтобы «вывод иностр. войск из Афганистана стал прелюдией к почетному решению, приемлемому для каждой заинтересованной стороны».

Свидетельством постоянно растущего интереса В. к развивающимся странам явились поездки Иоанна Павла II в Уругвай, Боливию и Перу (май), Зимбабве, Ботсвану, Мозамбик, Лесото и Свазиленд (сентябрь).

Одним из приоритетных направлений внешнеполитич. деятельности В. оставалась общеевропейская проблематика. В октябре состоялась поездка Иоанна Павла II во Францию, в ходе которой он выступил в Страсбуре перед депутатами Европарламента. Папа сконцентрировал свое внимание на перспективах отношений между европейскими государствами, между Западной и Восточной Европой, подчеркивал «общие христианские корни всей европейской цивилизации».

При проведении своей «восточной политики» В. продолжал делать упор на противопоставлении католицизма атеизму и марксистско-ленинской философии, в ряде социалистич. стран он пытался выступать как посредник между верующими и государством, брать на себя роль «защитника религиозных свобод». Одновременно более четко начала вырисовываться и другая линия — на «диалог с Востоком», на поиски определенного взаимопонимания. Наглядным свидетельством этого явился, в частности, проходивший в июне визит представительной делегации В. во главе с кардиналом А. Казароли в СССР. А. Казароли был принят М. С. Горбачевым. Кардинал передал М. С. Горбачеву личное послание Иоанна Павла II. Это была первая за всю историю встреча сов. руководителя со столь высоким представителем католич. церкви. В состоявшейся беседе речь шла о взаимодействии всех миролюбивых сил, столь необходимом в наше время, когда человечество столкнулось с небывалыми проблемами: ядерной и экологич. угрозой, опасностью разрушения нравственных основ жизни, утраты культурных и духовных ценностей. Стороны отмечали, что, несмотря на разные исходные философские позиции, у них имеются немалые возможности для такого взаимодействия.

В 1988 г. В. поддерживал дипломатич. отношения со 110 странами.

А. Светов.

ВЕЛИКОБРИТА́НИЯ
(Соединенное Королевство Великобритании и Северной Ирландии)

Общие сведения. В.— государство в Зап. Европе, расположенное на Брит. о-вах. Площадь — 244,1 тыс. км² (с внутр. водами). Население — 56,6 млн. чел. (1987 г.). Большинство верующих — протестанты. Офиц. язык — английский. Столица — Ло́ндон (ок. 7 млн. жит., с пригородами). В.— центр Содружества (Коммонуэлс), политич. и экономич. объединения стран и территорий, входивших ранее в Брит. империю. Помимо В., независимыми государствами — членами Содружества являются Австралия, Антигуа и Барбуда, Багамские Острова, Бангладеш, Барбадос, Белиз, Ботсвана, Бруней, Вануату, Гайана, Гамбия, Гана, Гренада, Доминика, Замбия, Западное Самоа, Зимбабве, Индия, Канада, Кения, Кипр, Кирибати, Лесото, Маврикий, Малави, Малайзия, Мальдивская Республика, Мальта, Науру, Нигерия, Новая Зеландия, Папуа — Новая Гвинея, Свазиленд, Сейшельские Острова, Сент-Винсент и Гренадины, Сент-Китс и Невис, Сент-Люсия, Сингапур, Соломоновы Острова, Сьерра-Леоне, Танзания, Тонга, Тринидад и Тобаго, Тувалу, Уганда, Фиджи (с октября 1987 г. на основании офиц. заявления королевы Великобритании Елизаветы II Фиджи утратили статус члена Содружества), Шри-Ланка, Ямайка — всего 49 государств. В Содружество входят также зависимые территории В., Австралии и Новой Зеландии.

Государственный строй. В.— парламентская монархия. Глава государства — королева Елизавета II (с 1952 г.). Законодат. власть принадлежит монарху и парламенту, к-рый состоит из палаты лордов (ок. 1200 чл.) и палаты общин (650 чл., избираемых на 5 лет). На конец 1988 г. Консервативная партия имеет в палате общин 375 мест, Лейбористская — 228 мест, Партия социал-либеральных демократов — 19, Социал-демократическая — 3, др. партии — 25 мест. Исполнит. власть осуществляется правительством (с 1979 г.— консервативное) во главе с премьер-министром, к-рого назначает монарх. Премьер-министр — М. Тэтчер. Мин. ин. дел и по делам Содружества — Дж. Мейджор (с июля 1989 г., до него — Дж. Хау).

На правах «автономии» в состав В. входит Сев. Ирландия (Ольстер, пл.— 14,12 тыс. км², население — 1,54 млн. чел., адм. центр — Белфаст), с 1972 г. находится под непосредственным управлением брит. правительства.

Политические партии и профсоюзы. Консервативная партия (КП). Организационно оформилась в 1867 г. Ок. 2 млн. чл. Выражает интересы крупного пром. и финанс. капитала. Лидер — М. Тэтчер, пред.— П. Брук. Лейбористская партия (ЛП). Обр. в 1900 г., 6,52 млн. чл., в т. ч. 6,2 млн.— на правах коллективных членов (профсоюзы и кооперативные общества). Партия реформистского толка. Лидер — Н. Киннок, зам. лидера — Р. Хаттерсли, пред. — Н. Хью, ген. секретарь — Л. Уитти. Партия социал-либеральных демократов (ПСЛД). Сформирована в марте 1988 г. в результате слияния Либеральной и части Социал-демократич. партий, к-рые с 1981 г. выступали единым альянсом. Политич. платформа — центристская. Ок. 80 тыс. чл. Лидер — П. Эшдаун, президент — Я. Ригглсуорт.

Социал-демократическая партия (СДП). Создана в 1988 г. в результате раскола Социал-демократич. партии из числа противников ее слияния с либералами. Занимает правоцентристские позиции. Лидер — Д. Оуэн, президент — Дж. Картрайт. Шотландская национальная партия. Осн. в 1928 г. Выступает за предоставление независимости Шотландии. Ок. 80 тыс. чл. Лидер — Д. Стюарт, пред.— Г. Уилсон. «Плайд Камри» («Свободный Уэльс»). Осн. в 1925 г. Выступает за предоставление самоуправления Уэльсу. Ок. 30 тыс. чл. Лидер — Д. Томас, ген. секретарь — Д. Уильямс.

Коммунистическая партия В. (КПВ). Осн. в 1920 г. Ок. 8 тыс. чл. Ген. секретарь — Г. Маклennан, пред.— Марион Дарк. Коммунистическая партия Британии (КПБ). Созд. в апреле 1988 г. из числа членов КПВ, не согласных с линией ее нынешнего руководства. 1,6 тыс. чл. Ген. секретарь — М. Хикс, пред. — Д. Робинсон.

Крупнейшее профобъединение — Британский конгресс тред-юнионов (БКТ). Осн. в 1868 г. Объединяет 82 профсоюза (ок. 8,8 млн. чл.). Входит в МКСП. Ген. секретарь — Н. Уиллис, пред. Генсовета — Т. Кристофер. Шотландский конгресс тред-юнионов (ШКТ). Осн. в 1897 г. Уэльский конгресс тред-юнионов (УКТ). Осн. в 1973.

В Сев. Ирландии действуют: Официальная юнионистская, Демократическая юнионистская, Социал-демократическая лейбористская партии, Шинн фейн, Народно-юнионистская партия Ольстера, Рабочая партия Ирландии, Ирландский конгресс тред-юнионов и др. Коммунистическая партия Ирландии. Осн. в 1933 г. Ген. секретарь — Д. Стюарт, Нац. пред. — М. О'Риордан.

Экономическое положение. В 1988 г. экономика В. продолжала находиться в фазе подъема. Прирост ВВП составил, как и в предыдущем году, ок. 4,5%. Сохранились также высокие темпы роста пром. произ-ва. Гл. роль в поддержании высоких темпов роста экономики играл потребит. спрос, прирост к-рого в неизмен. ценах соотавил 6,2% (в 1987 г.— 5,7%) и имел своей основой повышение реальных доходов населения (номинальная заработная плата возросла в 1988 г. в среднем на 8,7% при росте розничных цен на 4,9%). В наибольшей степени увеличились расходы населения на приобретение легковых автомобилей, мебели, др. товаров длит. пользования, на одежду и обувь, а также на различные виды услуг. Др. важнейшим фактором роста в 1988 г. явились капиталовложения, к-рые возросли в неизменных ценах более чем на 8% (на 5,6% в 1987 г.). При этом увеличение инвестиций в 1988 г. произошло исключительно благодаря капиталовложениям частных компаний, прибыли к-рых вновь заметно повысились, в то время как инвестиции гос. сектора сократились.

В экономич. политике правительства в 1-й пол. 1988 г. меры, направленные на поддержание активного спроса, несколько преобладали над мерами по сдерживанию инфляции. Однако с июня в связи с резким ухудшением платежного баланса страны и усилившимися опасениями инфляц. «перегрева» конъюнктуры правительство перенесло акцент в своей экономич. политике на антиинфляц. меры, в частности оно неоднократно повышало банковские ставки, уровень к-рых к концу 1988 г. достиг 13%. Это, тем не менее, не смогло предотвратить нарастания инфляции, темпы к-рой к концу 1988 г. возросли до 6,8%, а в среднем за год составили 4,9% против 4,2% в 1987 г. В течение года происходило постепенное снижение числа безработных — с 2,6 млн. чел. в конце 1987 г. (уточн. данные) до 2,1 млн. чел. в конце 1988 г., или с 9,6% до 7,4%.

Правительство консерваторов продолжало политику денационализации предприятий гос. сектора. Поступления в бюджет от денационализации в 1988/89 финанс. г. достигли высокого уровня — ок. 6 млрд. ф. ст. против 5 млрд. ф. ст. в предшествующем году.

Промышленность. В 1988 г. пром. произ-во возросло на 3,8% (за счет обрабат. пром-сти). В соответствии со сдвигами в структуре спроса опережающими темпами развивались отрасли, производящие гл. обр. товары производств. назначения — общее машиностроение, электротехнич., включая электронную, приборостроит. пром-сть металлургия и химия. Общий индекс пром. произ-ва в 1988 г. составил 109,8 против 105,8 (уточн. данные) в 1987 г. (1985 г. = 100). В основных отраслях пром-сти индекс произ-ва составил (в скобках — уточн. индекс 1987 г.): в энергетике (добыча и переработка энергоносителей и распределение энергии) и водоснабжении — 99,7 (103,9), в т. ч. в нефте- и газодобывающей — 90,1 (98,6), в угольной — 110,0 (110,8); в обрабат. пром-сти — 114,2 (106,6), в т. ч. химической — 114,4 (109,0), в металлургической — 121,4 (108,6); в машиностроении, включая произ-во др. изделий металлообработки — 112,2 (104,0), в т. ч. общем машиностроении — 105,0 (97,3), электротехнич., электронной и приборостроит.

пром-сти — 118,2 (106,8), автомобилестроении — 116,1 (105,5), остальном трансп. машиностроении — 110,7 (112,0); в пищевой — 105,7 (103,0), в текстильной — 104,5 (102,5), в швейной и кожевенно-обувной — 102,1 (102,2), в целлюлозно-бумажной и полиграфической — 126,4 (114,3); в стр-ве (в первом полугодии) — 121,1 (109,2).

Объем произ-ва в металлургии вырос примерно на 12%. Выплавка стали составила примерно 19 млн. т против 17,4 млн. т в 1987 г. (уточн. данные), увеличившись примерно на 10%.

Выпуск химич. продукции по сравнению с предшествующим годом вырос на 5%. Особенно увеличилось произ-во синтетич. смол и пластмасс, красителей и пигментов, фармацевтич. товаров, пестицидов, товаров бытовой химии.

Произ-во в машиностроит. комплексе в 1988 г. увеличилось примерно на 8%. На 11% вырос выпуск продукции в отраслях высокой технологии — электронной, электротехнич. и приборостроительной. При этом особенно быстро расширялось произ-во оборудования для автоматизиров. обработки информации, измерит. оборудования, мед. техники и изделий потребит. назначения.

Выпуск легковых автомобилей в 1988 г. составил примерно 1,2 млн., превысив уровень предшествующего года на 4%. Выпуск грузовых автомобилей в 1988 г. составил примерно 318 тыс. против 249 тыс. в 1987 г.

Общий объем произ-ва в топливно-энергетич. комплексе (включая водоснабжение), на долю к-рого приходится 30% всего пром. произ-ва в стране, в минувшем году сократился на 3% по сравнению с 1987 г. Добыча нефти составила 114 млн. т против 118 млн. т в 1987 г., природного газа — 41 млрд. м³ против 43,7 млрд. м³ в 1987 г. (уточн. данные); добыча угля осталась примерно на уровне предшествующего года.

Объем стр-ва в 1988 г. увеличился примерно на 9% против 1987 г.

В 1987 г. валовые капиталовложения (млн. ф. ст.) в экономику в текущих ценах составили 70846 (в ценах 1985 г.— 64243), в т. ч. в нефте- и газодобывающую пром-сть — 2046 (1924), в остальные энергетич. отрасли и водоснабжение — 4270 (4070), транспорт и связь — 5675 (5123), жилищное

Производство важнейших видов промышленной продукции

Виды продукции	1985 г.	1986 г.	1987 г.
Каменный уголь, млн. т	94,1	108,1	102,4
Нефть, млн. т	127,2	127,2	118
Природный газ[1], млрд. км³	39,2	41,3	7,7
Электроэнергия[2], млрд. кВт·ч	279,8	282,4	302
Нефтепродукты, млн. т[3]	69,8	69,2	67,7
Сложные удобрения[3,4] тыс. т	3170	2977	3215
Серная кислота (концентрация 100%), тыс. т	2555	2329	2180
Чугун, млн. т	10,5	9,8	11,9
Сталь, млн. т	15,7	14,7	17,4
Медь (вторичная), тыс. т	61,2	63,6	68,3
Цинк, тыс. т	74,4	86,4	81,2
Свинец, тыс. т	327	329	338
Олово[5], тыс. т	9,5	9,7	9,9
Алюминий (вторичный), тыс. т	127,2	116,4	116,4
Автомобили легковые, тыс.	1048	1019	1143
Автомобили грузовые и автобусы, тыс.	266	229	249
Торговые суда (построено)[6], тыс. бр. рег. т	225	106	247
Шерстяные ткани (отгрузки), млн. м²	91	93	98
Хлопчатобумажные ткани, млн. м	276	270	300
Ткани из химических волокон и смесовые, млн. м	255	255	260
Обувь (продажи), млн. пар	129	129	126
Бумага, тыс. т	2969	3182	3406
Картон, кроме строительного, тыс. т	712	744	800
Цемент, млн. т	13,3	13,4	13,5
Число построенных домов и квартир, тыс.	203	208	212

[1] Исключая газ, используемый для собственного потребления при бурении, добыче и транспортировке. [2] В государственной системе электроснабжения. [3] Отгрузки на внутренний рынок. [4] За год, оканчивающийся 31 мая. [5] Потребление. [6] Тоннаж судов 100 бр. рег. т и более.

стр-во — 15 233 (13 445), обрабат. пром-сть — 9880 (9090), в т. ч. металлургич.— 535 (496), химич. — 1455 (1349), общее машиностроение — 1018 (935), электротехнич. — 1066 (996), трансп. машиностроение — 1004 (930), пищевую — 1045 (959), текст., швейную и кожевенную — 569 (516), целлюлозно-бумажную и полиграфическую — 1291 (1169).

На июнь 1988 г. общее число (тыс. чел.) занятых по найму — 22 103, в т. ч. в пром-сти и стр-ве — 6576, в с. х-ве, лесоводстве и рыболовстве — 313, в добыче и переработке угля, нефти и природного газа — 169, электро-, газо,- водоснабжении и т. д.— 290, в обрабат. пром-сти — 5097, стр-ве — 1020, оптовой торговле и ремонтных работах — 1261, розничной торговле — 2130, транспорте — 914, связи, включая почтовую — 459, финансах, банках и страховании — 2469.

Сельское хозяйство. В 1988 г. общий сбор зерновых составил 21,1 млн. т против 21,7 млн. т в 1987 г. (уточн. данные). Поголовье (млн., июнь 1988 г., в скобках — уточн. данные на июнь 1987 г.) кр. рог. скота — 11,9 (12,2), овец — 41 (38,7), свиней — 8 (7,9), домашней птицы — 129 (129). Произ-во (млн. т, в скобках — уточн. данные за 1987 г.) мяса (без мяса птицы) — 2,2 (2,4), в т. ч. говядины и телятины — 0,9 (1,1), свинины — 0,8 (0,8), баранины и ягнятины 0,3 (0,3); молока — 14,2 млрд. л (14,6 млрд. л); сливочного масла — 139 тыс. т (174 тыс. т); яиц — 12,7 млрд. шт. (12,5 млрд. шт.).

В 1988 г. (данные на июнь) число наемных рабочих (включая сезонных) в с. х-ве составило 289 тыс. чел. против 297 тыс. чел. в 1987 г. (уточн. данные).

Посевные площади и валовой сбор основных сельскохозяйственных культур

Культуры	Площадь (тыс. га)			Сбор (тыс. т)		
	1986 г.	1987 г.*	1988 г.**	1986 г.	1987 г.*	1988 г.**
Пшеница	1997	1994	1891	13910	11940	11605
Ячмень	1916	1830	1895	10010	9230	8879
Овес	97	99	121	505	450	556
Картофель	178	177	179	6450	6760	6900
Сахарная свекла	205	202	201	8120	7990	7980
Рапс	299	388	348	965	1325	1000

* Уточненные данные. ** Предварительные данные.

Транспорт. На середину 1988 г. тоннаж мор. флота (суда вместимостью 500 бр. рег. т и выше) — 6,8 млн. бр. рег. т. Автопарк легковых машин — 17,4 млн., грузовых — 2,4 млн. (1987 г.). Длина автомоб. дорог (апрель 1987 г., без Сев. Ирландии) — 352 тыс. км; ж. д. — 16,6 тыс. км, в т. ч. электрифицированных — 4,2 тыс. км. Грузооборот ж.-д. транспорта в 1988 г.— 18,2 млн. т·км. Грузооборот Лондонского порта — 48,9 млн. т, порта Саллом-Воу — 50 млн. т, порта Милфорд-Хейвен — 32,5 млн. т (1985 г.).

Внешняя торговля. В 1988 г. экспорт составил 81,5 млрд. ф. ст., импорт — 106,4 млрд.ф.ст. (по данным таможенной статистики). Осн. место в товарообороте занимали машины и оборудование (39% экспорта и 38% импорта). На долю развитых капиталистич. стран приходилось 79% брит. экспорта и 85% импорта. Дефицит торговли В. с партнерами по ЕЭС в 1988 г. увеличился до 14,8 млрд.ф.ст., с Японией — до 4,8 млрд.ф.ст.; в то же время в торговле с США актив сменился дефицитом в 0,2 млрд.ф.ст.

Финансы. В гос. бюджете на 1988/89 финанс. г. (начинается 1 апреля) предусмотрено превышение доходов над расходами в размере 2 млрд.ф.ст. Общие бюджетные ассигнования на воен. цели увеличены в 1988/89 финанс. г. до 19,2 млрд.ф.ст. в текущих ценах (в 1987/88 финанс. г.— 18,8 млрд.ф.ст.). Гос. долг — 168 млрд.ф.ст. (1987 г.). Количество денег в обращении (млрд.ф.ст., на декабрь) в 1988 г.— 223, в 1987 г.— 186 (уточн. данные).

Средневзвешенный курс брит. валюты по отношению к валютам ведущих капиталистич. стран в 1988 г. по сравнению с 1987 г. повысился на 6%. Офиц. золотовалютные резервы В. составили на конец 1988 г. 51,7 млрд. долл.

Денежная единица — фунт стерлингов. 1 ф.ст. = =1,81 долл. США (декабрь 1988 г.).

Важнейшие события 1988 г. Пр-во М. Тэтчер продолжало проводить жесткий курс как во внутриполитич., так и в социально-экономич. областях. Более значительными были меры по приватизации экономики. В руки частного бизнеса передавались сталелитейная промышленность, энергетика, судостроение, часть железных и автомоб. дорог. Осуществленная консерваторами в 1988 г. реформа гос. аппарата, сокращение базовой ставки налога на прибыль, сведение до минимума гос. вмешательства в экономику были направлены на то, чтобы еще больше «развязать руки» частному предпринимательству. В результате в минувшем году в В. было создано ок. 30 тыс. новых компаний, а число владельцев акций достигло 9 млн. чел.

Географическое распределение внешней торговли (в %)

Страны, регионы	Экспорт		Импорт	
	1987 г.	1988 г.	1987 г.	1988 г.
Западная Европа	58,9	59,3	66,4	65,1
в том числе:				
ЕЭС	49,4	50,2	52,7	52,4
ФРГ	11,8	11,7	16,8	16,6
Франция	9,8	10,2	8,9	8,8
Нидерланды	7,3	6,9	7,6	7,8
Италия	5,2	5,0	5,6	5,5
БЛЭС	4,8	5,2	4,6	4,7
Ирландия	4,8	5,0	3,7	3,7
Испания	2,7	3,3	2,2	2,3
Дания	1,6	1,4	2,0	1,9
Португалия	0,9	1,0	0,9	0,9
Греция	0,6	0,6	0,4	0,3
США	13,8	12,9	9,7	10,1
Япония	1,9	2,1	5,8	6,1
Содружество	10,9	11,0	7,8	7,9
в том числе:				
Канада	2,4	2,5	1,7	1,9
Австралия	1,5	1,7	0,7	0,7
Индия	1,4	1,4	0,6	0,5
Сингап	1,3	1,3	1,6	1,7
Нигерия	0,6	0,5	0,2	0,1
Новая Зеландия	0,5	0,4	0,5	0,4
Саудовская Аравия	2,5	2,1	0,4	0,6
ЮАР	1,2	1,3	0,7	0,8
Страны СЭВ	1,4	2,0	1,8	1,9
СССР	0,6	0,6	0,9	0,7

Состоявшаяся в октябре в Брайтоне 105-я ежегодная конференция консерваторов подтвердила их приверженность осн. установкам М. Тэтчер. В центре внимания конференции находились проблемы экономич. развития страны, экологич. кризиса, вопросы соблюдения «закона и порядка», в частности борьбы с терроризмом, участия страны в Европейском совете, внеш. и воен. политики.

В сложном положении оставались оппозиционные партии, прежде всего лейбористская. На С. страны последние испытывали возрастающую конкуренцию со стороны Шотландской нац. партии, к-рая после своей ежегодной конференции в Инвернессе (сентябрь) сумела потеснить ЛП на дополнит. выборах в парламент. В октябре в Блэкпуле состоялась конференция ЛП. Важнейшим из ее решений стал отказ от широкой национализации как единств. формы обобществления. Лейбористы выступили с призывом «развивать новые формы обществ. собственности, включая муниципальные предприятия, а также рабочие и потребит. кооперативы», подтвердили свою приверженность принципам смешанной экономики. Конференция подвергла резкой критике экономич. политику правительства. Делегаты высказались за введение минимальной заработной платы, увеличение пособий для бедных, развитие нац. системы здравоохранения, отмену законодательства, регламентирующего деятельность профсоюзов.

Резкой критике политику консерваторов и социально-экономич. стратегию лейбористов подверг лидер образованной в начале года на основе слияния либералов и СДП центристской партии социал-либеральных демократов П. Эшдаун. В то же время ежегодная конференция этой партии в Блэкпуле (октябрь) продемонстрировала отсутствие единства по большинству программных установок.

В начале года в результате раскола Социал-демократич. партии из числа противников ее слияния с либералами была образована новая Социал-демократич. партия во главе с Д. Оуэном.

На заседании Нац. исполкома КПВ (январь) ген. секретарем партии вновь избран Г. Макленнан. Пред. партии избрана Марион Дарк.

В сентябре в Борнмуте прошел 120-й съезд БКТ. В принятой резолюции приветствуется подписание Сов. Союзом и США Договора по РСМД, подчеркивается, что отказ от произ-ва ядерных и обычных вооружений будет способствовать улучшению экономич. положения трудящихся.

В 1988 г. после некоторого спада начало активизироваться забастовочное движение. Прошли забастовки шахтеров, рабочих автомоб. компаний, почтовых служащих и др. В разл. городах состоялись манифестации трудящихся с требованием увеличения заработной платы.

В апреле состоялся весенний Марш мира — Олдермастонский марш (марш на Олдермастон — брит. ядерный центр). В августе по призыву антивоен. орг-ции «Крузуотч» на равнине Солсбери (графство Уилтшир), где проводилось учебное развертывание пусковых установок амер. крылатых ракет, состоялась массовая антивоен. демонстрация.

Напряженным оставалось положение в Ольстере. В феврале резко обострились отношения между В. и Ирландией в связи с решением ген. прокурора В. об освобождении от уголовной ответственности группы высокопоставленных офицеров ольстерской полиции, виновных в сокрытии в 1982 г. убийства полицейскими 6 безоружных североирландцев. Бурное возмущение в Ольстере вызвал отказ брит. властей пересмотреть дело «гилфордской четверки», ложно обвиненной в организации взрывов в городке Гилфорд (южнее Лондона) и столичном пригороде Вулидж, повлекших человеческие жертвы.

Внешняя политика в 1988 г. В. настойчиво стремилась к закреплению тех тенденций, к-рые позволяли ей повысить свою роль на междунар. арене. Курс Лондона характеризовался не только неизменной поддержкой линии амер. администрации по узловым международным проблемам, но и желанием вносить собственный вклад в разработку и осуществление программ НАТО. В. пыталась выступать в качестве координатора военно-политич. усилий Запада. При активном участии В. в марте была проведена брюссельская встреча глав государств и правительств стран — членов НАТО, на к-рой В. во многом способствовала снижению остроты разногласий между союзниками в определении направлений процесса разоружения, имея главную цель — дальнейшее укрепление единства в НАТО. Эти позиции были выражены с брит. стороны в ходе англо-амер. встреч на высшем уровне в июне — в Лондоне и в ноябре — в Вашингтоне. В. посетил гос. секретарь США Дж. Шульц (март). Активная «европейская политика» подкреплялась многочисл. встречами М. Тэтчер с лидерами стран континента: М. Тэтчер выезжала в июне и ноябре во Францию, в сентябре — в Испанию, в октябре — в Италию и Бельгию. В. посетил президент Франции Ф. Миттеран (январь). В феврале и июле в Лондоне находился федеральный канцлер ФРГ Г. Коль. Наряду с военно-политич. проблемами предметом острой дискуссии между союзниками стали вопросы экономич. интеграции с учетом планов создания в 1992 г. единого внутр. рынка ЕЭС, в отношении к-рого В. настаивает на «поэтапном» продвижении.

В. в то же время активно участвовала в развитии диалога между Востоком и Западом. В Лондоне приветствовали советско-амер. Договор по РСМД, к-рый, по словам М. Тэтчер, демонстрирует «возможность обеспечения безопасности при менее значительном количестве ядерного оружия». В. неоднократно выражала готовность практическими действиями содействовать его выполнению. К декабрю был завершен вывод амер. крылатых ракет с базы ВВС США в Моулсуэрте. Сов. инспекторы дважды (в июле и ноябре) посещали соответствующие объекты на брит. территории. Брит. руководство приветствовало выступление М. С. Горбачева на 43-й сессии Ген. Ассамблеи ООН (декабрь), причем особое значение придавалось «новым подходам и новой философии, рассматривающей все с точки зрения единства мира». М. Тэтчер поддержала объявленное в Нью-Йорке намерение сократить в одностороннем порядке сов. вооруж. силы и вооружения, назвав этот шаг «нужным и смелым». Вместе с тем из Лондона неоднократно раздавались призывы проявлять осторожность в подходе к перспективам, к-рые открываются в условиях утверждения во внеш. политике принципов нового мышления. Кроме того, на всех этапах переговоров Восток — Запад у Запада должна твердо звучать приверженность стратегии «ядерного сдерживания», к-рая, по мнению консерваторов, «обеспечивает мир на протяжении последних десятилетий», этим-де обусловлен курс В. на наращивание своего ядерного потенциала. В. отстаивала такую расстановку приоритетов политики безопасности НАТО, когда возможные шаги в «европейском ядерном разоружении» обусловливаются снижением уровня обычных вооружений и запрещением химич. оружия. По перво-

му направлению в Лондоне делают главный акцент на выравнивании дисбалансов за счет «более глубоких асимметричных» сокращений со стороны Сов. Союза и стран ОВД, по второму — на переводе дискуссии на Конференции по разоружению в Женеве в практическое русло, в частности в том, что касается инспекций по запросу. Лондон приветствовал взаимные посещения группами сов. и брит. экспертов в мае — июле военно-химич. объектов соответственно в Портон-Дауне и Шиханах.

Более отчетливо проявился курс В. на возвращение к «Востоку от Суэца», связанный со стремлением к усилению воздействия Лондона на региональные процессы. Об этом свидетельствуют визиты М. Тэтчер в январе в Кению и Нигерию, в июле — августе — в Бахрейн, Оман, Сингапур, Малайзию, Таиланд, а также в Австралию; поездка Дж. Хау по ряду афр. государств (сентябрь).

В мае В. посетил премьер-министр Японии Н. Такэсида. В. признала «большое политическое значение» женевских соглашений по Афганистану, хотя и выделила в качестве ключевого вопрос о выводе сов. войск. Отвергая предложенную НДПА политику нац. примирения, она поддерживала активные контакты с представителями оппозиции, продолжала оказывать им помощь.

В. по-прежнему придерживалась концепции, что путь к урегулированию на Бл. Востоке лежит через междунар. конференцию, призванную гл. обр. содействовать прямым переговорам между Израилем и арабами.

В. считает примером эффективности междунар. усилий по ликвидации регион. конфликтов прекращение огня на ирано-иракском фронте и начало прямых переговоров противоборствующих сторон. Большое значение в этой связи В. придавала достигнутой в октябре договоренности о восстановлении в полном объеме дип. отношений между В. и Ираном.

В июле В. посетил президент Турции К. Эврен.

Брит. руководство пошло на постепенный пересмотр своих отношений с социалистич. странами и в известной степени выступало в роли координатора общезападного подхода. Важное значение в этом плане придавалось визиту в ноябре М. Тэтчер в ПНР — первому визиту брит. премьер-министра в Варшаву за всю историю англо-польских отношений. В апреле В. посетил мин. ин. дел КНР У Сюецянь.

М. Тэтчер неоднократно подчеркивала, что одним из значит. факторов междунар. жизни является советско-брит. политич. диалог. При этом брит. руководство прямо связывает с происходящей в СССР перестройкой перспективы дальнейшего развития отношений между В. и Сов. Союзом. В ходе визита Дж. Хау в Москву (февраль) были согласованы приоритеты в области разоружения обеих стран (50-процентное сокращение стратегич. наступат. вооружений СССР и США, запрещение и ликвидация химич. оружия, сокращение вооруж. сил и обычных вооружений). Выражено стремление к позитивным сдвигам в области торгово-экономич. сотрудничества, значит. расширению гуманитарных контактов в рамках подписанного в 1987 г. Меморандума о новых направлениях сотрудничества в области культуры, образования и информации. СССР посетили пред. совета по произ-ву электроэнергии В. лорд Маршалл (июнь), депутат парламента, бывш. премьер-министр В. Эдвард Хит (июнь), делегация к-та по иностр. делам парламента В. во главе с пред. к-та Д. Хауэллом (ноябрь), глава Англиканской церкви архиепископ Кентерберийский Р. Ранси (июнь; для участия в торжествах, посвященных 1000-летию крещения Руси). В. посетили делегация Верх. Совета СССР (апрель), мин. внешних экономич. связей СССР К. Ф. Катушев (октябрь; в связи с работой сессии постоянной межправительств. сов.-англ. комиссии по научно-технич. и торгово-экономич. сотрудничеству). Состоялись встречи Э. А. Шеварднадзе с Дж. Хау в Нью-Йорке в июне (во время работы 3-й спец. сессии ГА ООН по разоружению) и в сентябре (во время работы 43-й сессии ГА ООН). Подписаны соглашения — о междунар. автомоб. сообщении (январь), о сотрудничестве в области телевидения и радиовещания (между Гос. к-том СССР по телевидению и радиовещанию и брит. радиовещат. корпорацией Би-Би-Си, ноябрь).

В. была среди первых, кто откликнулся на землетрясение в Армении. Только по офиц. каналам было предоставлено 5 млн. ф. ст. в качестве помощи пострадавшим от землетрясения. В зоне бедствия работали англ. спасатели, врачи.

Г. Алексеев (политика), А. Долгоруков, А. Хашутогов (экономика).

Культурная жизнь. Театр. В 1988 г. состоялось открытие Т-ра им. Лилиан Бейлис (основательницы театр. коллективов «Сэдлерс-Уэллс» и «Олд Вик»). В 1988 г. на посту гл. режиссера Нац. т-ра П. Холла сменил бывший гл. реж. ноттингемского т-ра «Плейхаус» Р. Эйр. Он успешно осуществил постановки двух пьес эпохи короля Якова — «Подмены» Мидлтона и Роули и «Варфоломеевской ярмарки» Джонсона. Руководитель Нац. т-ра Д. Хэар поставил пьесу «Тайный восторг», удостоившуюся премии за лучшую пьесу года. Постановки последних пьес У. Шекспира (показаны в Москве и Тбилиси в начале 1988 г.), осуществленные реж. Холлом, вошли в репертуар Театра им. Оливье. Гл. успех Королев. шекспировскому театру принесла постановка А. Ноблом пьесы «Плантагенеты» в Стратфорде-он-Эйвон, представляющей собой сплав тетралогии «Генрих VI» и хроники «Ричард III» У. Шекспира. Театр. сезон лондонского отделения Королев. шекспировского театра ознаменовался постановками гл. обр. шекспировских пьес, а также пьесы А. П. Чехова «Три сестры» (реж. Д. Бартон). Труппа «Чик бай джаул» под руководством реж. Д. Доннелана осуществила постановку (впервые в стране) пьесы А. Н. Островского «Свои люди — сочтемся» в помещении лондонского театра «Донмар уэрхаус». Р. Джонс поставил пьесу А. Н. Островского «На всякого мудреца довольно простоты» (лучшая постановка года театра «Олд Вик»; декорации выполнены Р. Хадсоном). В театре «Водевиль» прошла постановка «Дяди Вани» А. П. Чехова и состоялся вечер его одноактных пьес. Театр «Олдуич» осуществил инсценировку рассказов Чехова под общим названием «Чих». Событием театр. сезона стала премьера «Собачьего сердца» по повести М. Булгакова.

В пригороде Лондона, в Хаммерсмите, Лирический театр, к-рым руководит П. Джеймс, поставил впервые в В. обе части гётевского «Фауста» (в гл. роли был занят С. Кэллоу, книга к-рого «Быть актером» в течение прошлого года выходила отд. выпусками в Сов. Союзе). Т-р «Янг Вик» под руководством реж. Д. Такера осуществил постановки пьес Юджина О'Нила «Душа поэта» (в гл. жен. роли — Ванесса Редгрейв) и Г. Ибсена «Враг народа».

На Эдинбургском фестивале успешно выступил япон. т-р «Минагава», поставивший «Бурю» У. Шекспира. На фестивале «Мейфест» в Глазго зрители увидели поставленную П. Бруком пьесу по классич. индийскому эпосу «Махабхарата». В т-ре «Олд Вик» состоялся показ пьесы Б. Брехта «Наставник», поставленной Ангеликой Гурвич (ГДР).

Театр. сезон 1988 г. ознаменовался расширением связей с сов. театром. В. посетили Ленингр. Малый театр и Грузинский театр-студия киноактера, к-рые приняли участие в Эдинбургском фестивале; Малый театр показал в лондонском театре «Риверсайд стьюдиос» свою постановку пьесы А. Галина «Звезды на утрением небе», получившую высокие отзывы критики и зрителей. Т-р им. Руставели под руководством Р. Чхиквадзе на сцене театра «Хеймаркет» в Лестере показал отрывки из «Ричарда III», пьесы «Король Лир» У. Шекспира и «Кавказский меловой круг» Б. Брехта. Одним из интереснейших событий в театр. жизни Лондона стал длившийся неделю «Симпозиум советских драматургов», в к-ром приняли участие, в частности, М. Шатров, А. Галин и Л. Додин.

В качестве гостей Королевского шекспировского театра, руководимого актером Б. Коксом (в начале года побывал в Сов. Союзе), В. посетила группа учащихся Моск. театр. училища под руководством О. Табакова (сентябрь). В. посетили также актеры моск. Театра юного зрителя (в качестве гостей шеффилдского т-ра «Крусибл»; поездка проходила под эгидой Междунар. ассоциации театров для детей и юношества).

В 1988 г. в В. вышли в свет: книга Дж. Бенедетти о К. С. Станиславском и богато иллюстрир. книга К. Рудницкого «Русский и советский театр: традиция и авангард».

Н. Уоррелл.

Музыка. Сохранялась популярность старинной музыки. Виднейшие исполнители в этой области — ансамбль «Доуленд консорт», хор «Монтеверди», оркестры «Эпоха Просвещения» и «Таллис сколарс». Новым событием стали концерты ковент-гарденского оркестра, который впервые исполнил сохранившийся фрагмент 10-й симфонии Бетховена.

В течение года исполнялись новые произведения С. Бейнбриджа, Д. Буржуа, сэра П. Максвелла-Дейвиса, М. Финнисси, С. Грея, А. Гёра, Р. Холлоуэя, Дж. Ллойда, М. Наймена, П. Паттерсона, Р. Р. Беннетта, Р. Сакстона, М. А. Тёрниджа и мн. др. композиторов. Новые произведения звучали на Электроакустическом, Хаддерсфилдском и Нетлфолдском фестивалях, на концертах лондонской «Симфонietты», «Лонтано» и «Парк-Лейн».

Прошли междунар. муз. фестиваль «Мейфест» в Глазго, фестиваль искусств в лондонском «Саут-Банк», Олдборосский фестиваль, а также фестивали отд. композиторов (М. де Фальи, Х. Бёртуисла, Г. Ф. Генделя, Х. В. Хенце, О. Мессиана и Э. Картера) и др. В Великобританию приезжали на гастроли солисты А. Гаврилов, В. Овчинников, И. Архипова и С. Лейферкус. В. посетили такие оркестры, как «Ар флориссан», амстердамское «Барокко», лейпцигский «Гевандхауз», лионский Оперный оркестр, оркестр Моск. филармонии, Симфоничу. оркестр Моск. радио, оркестр Софийской филармонии, Симфоничу. оркестр Союза ССР, Венско-берлинский ансамбль, токийский «Метрополитен», «Кронос» (США) и др.

Были отмечены юбилеи К. Ф. Э. Баха (200-летие), Алкана и М. Тейта (100-летие), Л. Беркли (85-летие), О. Мессиана, Э. Картера и В. Глока (80-летие), Б. Бриттена и Л. Бернстайна (70-летие) и др.

В 1988 г. скончались композиторы К. Лейтон, К. Сорабджи и У. Уордсуорт, музыкант-исполнитель Л. Гуссенс, критик Г. Абрахам.

Оперный сезон был очень насыщенным. Неоднократно т-р «Ковент-Гарден» исполнял концерт на тему «Аида» под открытым небом в выставочном павильоне «Эрлс корт». Т. Масгрейв осуществил новую постановку оперы Б. Донизетти «Анна Болейн» (исполнительница гл. партии — Дж. Сазерленд). Была восстановлена опера М. Типпетта «Сад-узел». Из новых постановок следует отметить оперы «Фальстаф», «Саломея» и «Травиата» (Валлийская нац. опера), «Катя Кабанова» и «Травиата» (Глайндборн), «Фиделио» («Опера Норт»), «Летучая мышь», «Богема», «Кандид», «Так поступают все женщины» (Шотландская опера), «Парсифаль», «Турандот», «Итальянка в Алжире» («Ройял опера»), «Волшебная флейта», «Сочельник» (Англ. нац. опера); впервые в В. поставлена опера Бриттена «Пол Баньян» и др. В 1988 г. состоялся Междунар. оперный фестиваль.

10-летие создания Лондонского гор. балета было отмечено постановками балета «Сильфида» и тремя концертными программами. Северный балет осуществил премьеру балета «Дон Кихот», а также показал балет «Простой человек» (о жизни художника Л. С. Лаури) и др. К новым постановкам танцевальной труппы «Балле Рамбер» относились произведения известных хореографов Р. Олстона, М. Каннингема, Э. Пейджа и С. Дейвиса. Лондонский фестивальный балет показал «Лебединое озеро», а также новые балеты К. Брюса.

В. посетили балетная труппа Ленингр. театра им. Кирова (показала балеты «Корсар» и «Жизель»), Моск. классич. балет (исполнил «Лебединое озеро» и несколько неизвестных широкой публике дивертисментов). В Великобритании гастролировали: Австрал. балет, труппа П. Тейлора, Гарлемский танцевальный театр, труппа МОМИКС (все — из США), принявшие участие в 10-м Лондонском междунар. фестивале. Среди др. зарубежных трупп следует назвать «Данспродуктн» (Нидерланды), Лозаннский балет Бежара, исп. танцевальный ансамбль «Кумбре фламенко» и ансамбль «Ля-ля-ля» из Канады. Среди приехавших в страну видных артистов балета были парижане Э. Морен, И. Герен и Л. Илер.

Было отмечено 90-летие со дня рождения Нинет де Валуа.

В 1988 г. скончался Ф. Аштон — основатель брит. балета, один из ведущих совр. хореографов.

К наиболее популярным коллективам совр. танца можно отнести труппу Лондонского театра совр. танца, труппы Т. Джоба и Я. Спинка, «Мэн джампинг», «Секонд страйд», «ДВ-8» и др. Событием в искусстве совр. танца стала постановка «Фантасмагории» труппой «ЛСДТ», а также постановка «Я — любознательный парень», осуществленная М. Кларком, и спектакль, созданный танцевальной труппой Розмари Бутчер.

П. Барлоу.

Архитектура. 1988 г. был знаменателен продолжающейся дискуссией относительно связи между архитектурой и обществом.

В том же году подготовлен ряд архитект. проектов и осуществлена реконструкция ряда зданий (р-нов): проект помещения для мин-ва здравоохранения, разработанный Э. Голдфингером; проект нового здания посольства В. в Москве; заложен (принцем и принцессой Уэльскими) первый камень пристройки к Нац. галерее на Трафальгарской площади; велись работы по расширению здания Нац. оперного театра «Ковент-Гарден»; план Лондонской корпорации благоустройства р-на доков и застройки Собачьего о-ва и в особенности р-на верфи «Канэри» подвергся критике за то, что в нем слишком много места уделено строительству многочисл. высоких конторских зданий; проект канад. архитекторов, предполагающий вкрапление в ткань Лондона фрагмента своеобразного Манхаттана, вызывает серьезные возражения, т. к. не соответствует ни масштабу Лондона, ни его стилю; реконструирован центр Бирмингема — Булл-Ринг и др.

В течение года вновь значит. часть работ, к-рые в прошлом выполнялись архит. отделами при местных органах власти, были переданы в частные руки, что привело к утере преемственности архит. проектирования в жилых р-нах. В большинстве городов многие заброшенные р-ны стали использоваться под сады и для проведения т. н. садовых фестивалей; в 1988 г. такой фестиваль был проведен в Глазго.

В связи с ростом цен продолжала оставаться острой проблема жилья. Правительство прекратило субсидирование гос. жилого фонда, находившегося до этого в распоряжении местных органов власти, и передало его в частные руки, в связи с чем приобретение жилья для лиц со средним достатком стало трудной проблемой. В результате этого возросло число бездомных. Многие лондонцы вынуждены покидать свои жилища, цена на к-рые резко подскочила, и переезжать в места, где оно дешевле. Во многих случаях они отдаляются от Лондона более чем на 100 км, и им ежедневно приходится покрывать это расстояние дважды, чтобы добраться до работы и вернуться обратно домой. По-видимому, такая ситуация продолжаться долго не может, и бывшим лондонцам придется рано или поздно искать работу в др. местах (не в Лондоне). Так создаются предпосылки для сверхмиграции внутри страны, имеющей серьезные социально-экономич. последствия.

В 1988 г. продолжалось строительство тоннеля под Ла-Маншем (англо-франц. проект); решено остановиться на двух магистральных станциях — Ватерлоо и Кингс-Кросс, к-рые свяжут столицу с тоннелем новой скоростной жел. дороги.

В 1988 г. президентом Королев. ин-та брит. архитекторов избран М. Хатчинсон.

В 1988 г. скончался арх. Э. Голдфингер (приверженец совр. архитектурных форм).

А. Линг.

ВЕ́НГРИЯ

(Венгерская Народная Республика)

Общие сведения. В.— государство в центр. части Европы. Площадь — 93 тыс. км². Население (на 1 января 1989 г.) — ок. 10,6 млн. чел. Св. 96% населения — венгры (мадьяры). Офиц. язык — венгерский. Среди верующих преобладают католики. Столица — Будапе́шт (2,1 млн. жит. на 1 января 1989 г.).

Государственный строй. В.— социалистич. государство. Высший орган гос. власти — однопалатное Государственное собрание, избираемое на 5 лет. На выборах 1985 г. избрано 386 депутатов. В период между сессиями функции Гос. собрания выполнял Президиум ВНР. Пред. Президиума был Б. Ф. Штрауб (до июня 1988 г.— К. Немет). Пред. Гос. собрания — М. Сюре́ш (до февраля 1989 г.— И. Штадингер). Высший орган гос. управления — Совет Министров. Пред. Совета Министров — М. Немет (до ноября 1988 г.— К. Грос). Мин. ин. дел — Д. Хорн (до мая 1989 г.— П. Варкони).

Венгерская социалистическая рабочая партия (ВСРП). Называется так с ноября 1956 г. Преемница КП Венгрии, основанной в 1918 г. 780 тыс. чл. (январь 1989 г.). До октября 1989 г. председателем ВСРП был Р. Ньерш, генеральным секретарем ВСРП — К. Грос (до мая 1988 г.— Я. Кадар).

Массовые общественные организации, профсоюзы. Отечественный народный фронт (ОНФ)— массовое движение, имеющее целью сплочение всех слоев

населения в интересах построения социализма. Пред. Всевенгерского совета ОНФ и ген. секретарь — И. Хусар. Венгерские профсоюзы. Ок. 4,3 млн. чл. (1988 г.). Входят в ВФП. Пред. Всевенгерского совета профсоюзов, объединяющего бо́льшую часть отраслевых профорганизаций, избирается сроком на один год (с 1988 г.— Л. Ковач); ген. секретарь — Ш. Надь. В 1988 г. образован Всевенгерский совет молодежных союзов; наиболее крупным из этих союзов является Венгерский демократический союз молодежи (ВДСМ), образованный в мае 1989 г. на базе Венгерского коммунистич. союза молодежи (ВКСМ) и насчитывающий 380 тыс. чл. Пред. ВДСМ — И. Надь. Общество венгеро-советской дружбы (ОВСД). Пред. правления ОВСД — А. Апро.

Экономическое положение. В 1988 г. ВНР удалось улучшить внешнеторговый баланс и сохранить платежеспособность, однако коренного поворота в преодолении негативных тенденций, нараставших в экономике страны в последние годы, достигнуто не было.

Нац. доход сократился по сравнению с 1987 г. в сопоставимых ценах на 0,1% и составил в текущих ценах 1152,2 млрд. форинтов. Реальные доходы на душу населения уменьшились на 0,8%. Численность занятых в нар. х-ве за 1988 г. снизилась почти на 1% и составила к концу года 4840 тыс. Производительность общественного труда несколько возросла.

Капиталовложения в текущих ценах составили 277,5 млрд. форинтов (в сопоставимых ценах сократились по сравнению с 1987 г. на 6,4%). Доля накопления в нац. доходе в текущих ценах — 18,5% (в 1987 г.— 20%). Индекс розничных цен повысился за год на 15,7%. Оборот розничной торговли уменьшился в сопоставимых ценах на 6,5%. Дефицит гос. бюджета составил 34,4 млрд. форинтов (меньше запланированного). Нетто-задолженность ВНР в конвертируемых валютах достигла к концу года 11,1 млрд. долл.

Промышленность. Объем пром. произ-ва уменьшился по сравнению с 1987 г. на 0,2%. Численность занятых в пром-сти сократилась на 2,8%, производительность труда на одного занятого увеличилась на 2,5%. Объем строительно-монтажных работ уменьшился на 4,1%. За год построено 50,6 тыс. квартир.

Производство важнейших видов пром. продукции

Виды продукции	1986 г.	1987 г.	1988 г.
Электроэнергия, млн. кВт·ч	28063	29749	29217
Уголь (всех видов), тыс. т	23129	22844	20875
Нефть, тыс. т	2005	1914	1947
Природный газ, млн. м³	7022	7126	6327
Бокситы, тыс. т	3022	3101	2906
Глинозем, тыс. т	856	858	873
Чугун, тыс. т	2054	2107	2093
Сталь, тыс. т	3713	3621	3583
Прокат, тыс. т	2898	2831	2790
Алюминий, тыс. т	74	74	75
Цемент, тыс. т	3846	4153	3873
Серная кислота, тыс. т	540	573	512
Минер. удобрения*, тыс. т	...	1067	922
Автобусы, шт.	13383	12956	12340
Телевизоры, тыс. шт.	417	446	393
Стиральные машины, тыс. шт.	254	239	265
Холодильники, тыс. шт.	390	399	398
Химич. волокна, тыс. т	29	34	38
Хлопчатобумажные ткани, млн. м²	314	311	311
Шелковые ткани, млн. м²	58,1	57,7	55,3
Шерстяные ткани, млн. м²	34,1	30,3	27,3
Кожаная обувь, млн. пар	42,3	39,4	32,6
Сахар, тыс. т	422	447	425

* В действующем веществе.

Сельское хозяйство. Объем с.-х. продукции в 1988 г. увеличился на 4,6%, в т. ч. продукции растениеводства — на 8,3%, животноводства — на 1,3%. Число занятых в с. х-ве уменьшилось на 30 тыс. Сбор зерновых составил 14,6 млн. т (в 1987 г.— 14,1 млн. т); рекордного уровня (54,4 ц/га) достигла средняя урожайность пшеницы. На 1 га с.-х. угодий внесено 218 кг минер. удобрений (в действующем веществе).

Поголовье кр. рог. скота составило 1,69 млн., свиней — 8,3 млн., овец — 2,3 млн. (в 1987 г.— соответственно 1,66 млн., 8,2 млн., 2,3 млн.).

Валовой сбор с.-х. культур (тыс. т)

Культуры	1986 г.	1987 г.	1988 г.
Пшеница	5740	5685	6962
Рожь	170	182	245
Ячмень	844	783	1168
Овес	121	95	134
Кукуруза	7029	7007	6027
Сахарная свекла	3760	4255	4504
Картофель	815	694	887
Виноград	694	512	681
Яблоки	1253	1064	...

Транспорт. В 1988 г. суммарные перевозки грузов несколько уменьшились. Ж.-д. транспорт перевез 111,4 млн. т, автомобильный (включая городской) — 210,7 млн. т, речной — 3,9 млн. т. Длина электрифицированных жел. дорог увеличилась на 168 км (на 1 января 1989 г. их общая протяженность достигла 26,9% ж.-д. сети). Парк легковых машин составил к концу 1988 г. 1790 тыс.

Внешняя торговля. В 1988 г. стоимость экспорта в текущих ценах достигла 504,1 млрд. форинтов, стоимость импорта — 472,5 млрд. форинтов. В сопоставимых ценах объем экспорта увеличился на 5,1%, объем импорта сократился на 1,8%. Пассивное сальдо сменилось активом, который составил (с учетом транспортных расходов) 33,1 млрд. форинтов (в т. ч. в расчетах на конвертируемую валюту — 573 млн. долл.). Доля социалистич. стран во внешней торговле — 49,8% (в т. ч. доля СССР — 26%), развитых капиталистич. стран — 42%, развивающихся стран — 8,2%.

В 1988 г. В. посетило 10,6 млн. иностр. туристов (в 1987 г.— 12 млн.).

Денежная единица — форинт.

Важнейшие события 1988 г. Поворотным моментом в развитии В. явилась Всевенгерская партийная конференция ВСРП (май), провозгласившая курс на коренное обновление и совершенствование политич. и экономич. структур страны и избравшая новое партийное руководство. ВНР пошла по пути расширения социалистич. демократии, политич. плюрализма. Состоявшийся в феврале 1989 г. внеочередной пленум ЦК ВСРП пришел к выводу: политич. плюрализм в стране может быть осуществлен в рамках многопартийной системы. Тем самым, с учетом историч. опыта, могут быть созданы лучшие гарантии контроля за деятельностью руководства, недопущения злоупотребления властью.

В условиях большей демократии и гласности проходили в 1988 г. пленумы ЦК ВСРП. Они обсуждали прежде всего современное положение в партии и обществе, вопрос о руководящей роли ВСРП и методах ее осуществления в условиях плюрализма. Возросшая активность депутатов характеризовала работу Гос. собрания. Оно приняло ряд законов, которые можно рассматривать как элементы основы правового социалистич. государства. Среди них закон об акционерных обществах и хоз. объединениях, уравнивающий в правах гос., кооперативную и частную собственность (октябрь), законы о праве граждан на создание объединений и ассоциаций, на проведение митингов и собраний (январь 1989 г.). Гос. собрание заслушало отчеты министров финансов, пром-сти, водного х-ва и охраны окружающей среды. В связи с большим притоком иностр. граждан (преимущественно из Румынии), изъявляющих желание остаться на пост. жительство в В., созданы спец. правительств. комиссия и спец. фонд оказания помощи. Рассмотрено несколько десятков интерпелляций и вопросов депутатов к руководителям мин-в и ведомств.

Президиум ВНР принял указы об амнистии и помиловании осужденных за политич. преступления в период событий 1956 г., об охране растительного мира, о заработной плате лиц, занимающих важнейшие гос. посты, о переписи населения, а также юридич. акты, обеспечивающие реализацию концепции социалистич. рыночной экономики. В рамках более четкого разделения функций партийных и гос. органов повысились самостоятельность и ответственность правительства. Значительно обновился его состав. В результате слияния нескольких ведомств создано единое мин-во транспорта, связи и строительства; осуществлены и др. изменения. Главное внимание правительство уделяло реализации программы стабилизации экономики, преобразованию структуры нар. х-ва, разработке новой концепции социальной политики.

Всевенгерское профсоюзное совещание (декабрь) призвало к тому, чтобы профсоюзы активнее защищали интересы своих членов. Республиканская конференция ВКСМ (ноябрь), констатировав, что комсомол утратил положение единственного молодежного союза в стране, одобрила линию на сотрудничество с новыми молодежными и др. формированиями в интересах обновления социализма.

Возникло св. 100 различных «неформальных» организаций; некоторые из них заявили о намерении стать партиями. Наибольшую активность «неформалы» проявляли в вопросах, касающихся охраны окружающей среды и защиты интересов венгерских нац. меньшинств за границей.

Внешняя политика в 1988 г. ВНР активно сотрудничала с СССР и другими социалистич. странами, в т. ч. в рамках Организации Варшавского Договора и СЭВ (см. соответствующие статьи), стремилась внести конструктивный вклад в реализацию концепции нового политич. мышления и в строительство «общеевропейского дома».

В июле состоялся визит К. Гроса в СССР; в ходе встречи М. С. Горбачева с К. Гросом оба руководителя выразили удовлетворение развитием связей между двумя странами. ВНР посетили А. А. Громыко (февраль), занимавший тогда пост пред. Президиума Верх. Совета СССР, Н. И. Рыжков (апрель, подписано соглашение о развитии взаимного обмена товарами нар. потребления между предприятиями и организациями внутр. торговли и потребит. кооперации), А. Н. Яковлев (ноябрь, была подписана комплексная программа совершенствования идеологич. сотрудничества между КПСС и ВСРП).

К. Грос выезжал в ПНР (июль), ГДР (сентябрь), П. Варкони — в КНР (ноябрь). В. посетили ген. секретарь ЦК КПЧ М. Якеш (апрель), пред. Совета Министров ГДР В. Штоф (март), пред. Союзного исполнит. веча СФРЮ Б. Микулич (апрель). В августе в г. Арад (СРР) состоялась встреча К. Гроса с ген. секретарем РКП, президентом СРР Н. Чаушеску, на которой обсуждались пути решения проблем, возникших в отношениях между двумя странами гл. обр. из-за разногласий по вопросу о положении венгерского нац. меньшинства в Румынии. С Албанией достигнута договоренность о повышении дипломатич. отношений до уровня послов (ноябрь).

Продолжали расширяться связи со странами Запада и с развивающимися государствами. К. Грос нанес визиты в Великобританию (май), США, Канаду (июль), Иран (октябрь), Австрию, Испанию и Францию (ноябрь), П. Варкони — в Сингапур, Индонезию, Индию, Австралию, Новую Зеландию, Таиланд (февраль — март), Португалию, Малайзию и на Филиппины (ноябрь), венгерские парламентские делегации были в Индонезии, Мексике, Никарагуа, на Филиппинах. В. посетили президент Финляндии М. Койвисто (июнь), премьер-министр Таиланда П. Тинсуланон (май), премьер-министр Индии Р. Ганди (июнь), премьер-министр Израиля И. Шамир (сентябрь, частный визит), министры ин. дел ФРГ, Франции, Австрии, Мозамбика, Афганистана, а также Израиля (частный визит), парламентские делегации Великобритании, Ирландии, Португалии, Египта, Ирана.

В. установила офиц. отношения и первой из социалистич. стран подписала соглашение о торговле и торгово-экономич. сотрудничестве с ЕЭС (сентябрь). С Данией, Австрией, Финляндией подписаны соглашения о защите капиталовложений, с Австралией — консульская конвенция.

В октябре установлены дипломатич. отношения с Габоном. В сентябре достигнуто соглашение об обмене пост. представительствами с Южной Кореей и начале переговоров об установлении между двумя странами дипломатич. отношений (такие отношения установлены в январе 1989 г.). Т. о. число стран, с которыми В. поддерживает дипломатич. отношения, достигло к февралю 1989 г. 132. ВНР признала провозглашение независимого палестинского государства.

В январе 1989 г. ВНР приняла решение об одностороннем сокращении своих вооруж. сил на 8,8%; будет сокращена и боевая техника. Военные расходы в 1989 г. уменьшатся на 17%.

В. Дорохин.

ВЕНЕСУЭЛА

(Республика Венесуэла)

Общие сведения. В.— государство на севере Юж. Америки. Площадь — 916,4 тыс. км². Население — 17,8 млн. чел. (1987 г.), гл. обр. венесуэльцы. Господствующая религия — католицизм. Официальный язык — испанский. Столица — Каракас (3,24 млн. жит., 1987 г.).

Государственный строй. В.— федеративная республика. В состав федерации входят 20 штатов, федеральный округ, 2 федеральные территории (Амазонка, Дельта-Амакуро) и федеральные владения (о-ва в Карибском м.). Глава государства и правительства — президент, избираемый населением на 5 лет; со 2 февраля 1989 г.— К. Андрес Перес (до него — Х. Лусинчи). Законодат. орган — Нац. конгресс, состоящий из палаты депутатов (ПД; 200 чл.) и сената (47 чл.), избираемых на 5 лет. Мин. ин. дел — Р. Фигередо Планчарт (с августа 1989 г., до него с февраля 1989 г.— Э. Техера Парис, до него — Х. Нава Каррильо).

Политические партии и профсоюзы. Демократическое действие (ДД). Осн. в 1941 г. Правящая. Выражает интересы мелкой и ср. буржуазии. В состав партии входит много рабочих и крестьян. 109 мест в ПД. Лидеры — Х. Лусинчи, К. А. Перес. Пред.— Г. Барриос. Ген. секретарь — А. Исагирре. Социал-христианская партия — КОПЕЙ (СХП—КОПЕЙ). Осн. в 1946 г. Оппозиционная. Выражает интересы католич. духовенства, буржуазии, оказывает влияние на часть рабочих и крестьян. 60 мест. Лидеры — Л. А. Эррера Кампинс и Р. Кальдера. Пред. Нац. к-та — Г. Гонсалес. Ген. секретарь — Э. Фернандес. Движение к социализму (ДС). Осн. в 1971 г. Отстаивает «венесуэльский путь к социализму». 10 мест. Пред.— П. Маркес. Ген. секретарь — Ф. Муньос. Избирательное движение народа (ИДН). Осн. в 1967 г. в результате раскола ДД. Входит в Социнтерн. Пользуется некоторым влиянием среди трудящихся города и деревни. Пред.— Л. Б. Прието Фигероа. Ген. секретарь — А. Гонсалес Урданета. Революционное движение левых (РДЛ). Осн. в 1960 г. Выражает интересы ср. и мелкой буржуазии, пользуется поддержкой интеллигенции, части студенчества. 2 места. Пред. — Э. Перес Маркано. Ген. секретарь — М. Молейро. Республиканско-демократический союз (РДС). Осн. в 1946 г. Выражает интересы мелкобурж. слоев города и деревни. 8 мест. Лидер — Х. Вильяльба. Пред.— Исмения де Вильяльба. Ген. секретарь — А. Брито Вильяроэль.

Коммунистическая партия В. (КПВ). Осн. в 1931 г. 2 места. Пред.— Х. Фариа. Ген. секретарь — А. Охеда.

Конфедерация трудящихся В. (КТВ). Осн. в 1959 г. Св. 1,5 млн. чл. Входит в МКСП и ОРИТ. Пред.— Х. Х. Дельпино. Ген. секретарь — С. Оларте. Единый центр трудящихся В. (ЕЦТВ). Осн. в 1963 г. Прогрессивная организация, пользующаяся поддержкой значит. части рабочего класса. Входит в ВФП. Св. 300 тыс. чл. Ген. секретарь — О. Фигера. Крестьянская федерация В. (КФВ). Осн. в 1958 г. Пред.— А. Гонсалес.

Экономическое положение. По предварит. данным в 1988 г. ВВП в неизменных ценах увеличился по сравнению с 1987 г. на 4,2%. Структура ВВП в 1987 г. (в % к итогу на базе цен 1986 г.): обрабат. пром-сть — 19,8, с. х-во — 5,8, добывающая пром-сть — 14,7, стр-во — 4,6, транспорт и связь — 6,6, электро-, газо- и водоснабжение — 1,6, торговля — 14,7, прочие — 32,2. В 1987 г. произ-во увеличилось (в %, в скобках уточн. данные за 1986 г.) в с. х-ве на 4,1 (8,3), в обрабат. пром-сти на 1,6 (7), в стр-ве на 2 (9,8), на транспорте и в связи на 2,5 (9,4), в добывающей пром-сти сократилось на 4,7 (увеличилось на 7,7). Валовые внутр. капиталовложения в экономику (млрд. долл., в ценах 1986 г.) составили 11,8 (11,6 в 1986 г.). Уровень безработицы в 1988 г.— 7% экономически активного населения (в 1987 г.— 9,8%). Розничные цены в 1988 г. выросли на 35,5%.

Промышленность. Важнейшее значение для экономики В. имеет нефтегазовая пром-сть, на долю к-рой приходится 86% стоимости экспорта страны (1988 г.). На нача-

ло 1988 г. достоверные запасы нефти — 8453 млн. т, природного газа — 1,9 трлн. м³. Нефтедобыча и нефтепереработка в В. ведется гос. компанией «Петролеос де Венесуэла». Мощности ее нефтеперерабат. з-дов составляют ок. 65 млн. т в год.

Производство важнейших видов промышленной продукции

Виды продукции	1984 г.[1]	1985 г.[1]	1986 г.[2]
Электроэнергия, млрд. кВт·ч	44,3	43,2	46,7
Нефть, млн. т	94	89	95
Природный газ, млрд. м³	17,3	17,5	21,5
Каменный уголь, тыс. т	51	41	50
Железная руда, тыс. т	12820	14449	16249
Золото, т	1,7	2,2	2,5
Алмазы, тыс. карат	273	215	212
Сталь, тыс. т	2770	2723	2364
Цемент, тыс. т	4783	5121	5875
Алюминий, тыс. т	377	407	424
Минеральные удобрения, тыс. т	759	650	868
Аммиак, тыс. т	572	490	630
Бумага и картон, тыс. т	558	550	612
Сахар, млн. т	5,0	6,0	6,5
Автомобили легковые, тыс.	70	72	85
Автомобили грузовые, тыс.	40	44	52

[1] Уточненные данные. [2] Предварительные данные.

Установленная мощность электростанций — 12,5 тыс. МВт, в т. ч. 35% на ГЭС и 65% на ТЭС (1986 г.); выработка электроэнергии — св. 40 млрд. кВт·ч; 40% электроэнергии вырабатывается на гос. электростанциях.

Сельское хозяйство. В с. х-ве занято 775 тыс. чел., или 12,8 % экономически активного населения (1986 г.). Используется 21,2 млн. га земельных площадей, из них 3,8 млн. га — обрабатываемые земли, 17,4 млн. га — пастбища. Парк с.-х. тракторов — 43,5 тыс. машин. Поголовье (тыс., 1986 г.) кр. рог. скота — 12 371, свиней — 2852, овец — 333, коз — 1340, домашней птицы — 5100. Произ-во (тыс. т, 1986 г.) говядины и телятины — 338, баранины — 2, свинины — 132, молока — 1555, сыра — 35, сахара-сырца — 542. Улов рыбы — до 300 тыс. т.

Сбор основных сельскохозяйственных культур (тыс. т)

Культура	1985 г.	1986 г.	1987 г.[1]
Кукуруза	868	1173	1267
Рис (необрушенный)	472	322	373
Сорго	481	756	777
Картофель	191	196	193
Сах. тростник, млн. т	5,7	7,4	7,0
Ананасы	66	66	66
Бананы	989	1002	1000
Кофе	64	66	76
Табак	15	14	15
Хлопок-сырец	15	80	52

[1] Предварительные данные.

Транспорт. Длина ж. д.— 367 км, автодорог — ок. 100 тыс. км, в т. ч. с твердым покрытием — 33,3 тыс. км. Автопарк — 3,5 млн. машин (1988 г.). Торговый флот В.— 279 судов общим тоннажем 998,3 тыс. бр. рег. т (1986 г.).

Внешняя торговля. По предварит. данным, в 1988 г. в связи с падением мировых цен на нефть экспорт (фоб) сократился на 3,5%. Импорт вырос на 8,7%. В 1987 г. (млн. долл.) экспорт (фоб) — 10 567, в т. ч. нефть и нефтепродукты — 9054, алюминий — 523, жел. руда — 118, сталь — 196; импорт (фоб) — 8832, в т. ч. сырье и материалы — 3325, машины и оборудование — 2681, прод. товары — 356. Осн. торг. партнеры (в %, 1987 г.): США — 50 в экспорте и 43,9 в импорте, ФРГ — 4,7 и 8,5, Япония — 3,1 и 6,1, Нидерланды — 2,6 (в экспорте). Италия — 1,9 и 5, Бразилия — 4,4 (в импорте).

Финансы. Исполнение гос. бюджета в 1987 г. (млрд. бол.): доходы — 150,6, расходы — 151,4. По предварит. данным, в 1988 г. отрицат. сальдо платежного баланса по текущим операциям составило 2,3 млрд. долл. против 1,1 млрд. в 1987 г. На конец 1988 г. внеш. долг В. составил ок. 32 млрд. долл. В счет погашения внеш. задолженности в 1988 г. было выплачено 3 млрд. долл., что эквивалентно 26,4% экспортных поступлений. Золотовалютные резервы — 7800 млн. долл. (сентябрь 1988 г.). Денежная единица — боливар. 14,5 бол. = 1 долл. США (декабрь 1988 г.).

Важнейшие события и внешняя политика в 1988 г. Продолжавшаяся в течение года предвыборная кампания завершилась в декабре выборами нового президента страны. Кроме того, были избраны новый состав Нац. конгресса — сената и палаты депутатов, а также депутаты законодат. совета штатов. На пост президента избран кандидат партии Демократическое действие К. Андрес Перес (занимал этот пост в 1974—79 гг.).

В начале года представители политич. партий и члены созданной при президенте комиссии по вопросам гос. реформы приняли постановление об избрании губернаторов штатов прямым и тайным голосованием вместо действующей системы назначения губернаторов президентом. В мае зарегистрирована новая политич. партия — Националистич. гражд. крестовый поход (лидер — ген. в отставке Л. Х. Эрнандес Кампос).

В течение года в стране прошел ряд забастовок, в т. ч. крупная забастовка преподавателей высших учебных заведений, потребовавших улучшения условий труда.

Во внеш. политике В. выступала за самоопределение наций и народов, за уважение прав человека, играла активную роль в группе латиноамер. стран, выступающих за урегулирование положения в Центр. Америке, за решение мирным путем конфликтных ситуаций в регионе. В течение года пр-вом В. предпринимались шаги по укреплению отношений с Гайаной, по дальнейшему развитию торгово-экономич. и культурного сотрудничества. В. выступила с инициативой стать посредником в деле урегулирования кризиса в Панаме.

Х. Лусинчи выезжал в Японию (апрель), Италию (июнь), Бразилию (октябрь), Х. Нава Каррильо — в Бразилию (май). В. посетил мин. ин. дел Испании Ф. Фернандес Ордоньес (март). В октябре подписано соглашение с Японией о технич. сотрудничестве.

В октябре представители В. и ЧССР подписали соглашение о развитии технич. сотрудничества в черной и цветной металлургии, в горнорудной пром-сти, в геологии и металлообработке.

В феврале СССР посетила делегация Нац. конгресса во главе с пред. парламентской фракции правящей партии Демократич. действие К. Каначе Мата. В сентябре СССР посетил пред. комиссии по иностр. делам сената Нац. конгресса Венесуэлы Р. Карпио Кастильо.

О. Заморин (экономика), А. Лунн (политика).

Культурная жизнь. Театр. В 1988 г. в театрах страны были показаны 65 новых постановок, из к-рых 24 были пьесы венесуэльских драматургов. Нац. театр. труппа поставила комедию мекс. драматурга Э. Карбальидо «Клянусь тебе, Хуана...», комедию Мольера «Скупой», спектакль, созданный по мотивам произведений Р. Гиманда, под названием «Я тоже кандидат» и спектакль с музыкой и танцами под названием «Танцы под „Бильо“» („Бильо“ — венесуэльский оркестр, исполняющий популярную музыку).

В целом для репертуара года было характерно разнообразие направлений и тенденций — от Шекспира до креольских спектаклей, хотя осн. место в театр. деятельности занимала комедия. По общему мнению, лучшими театр. постановками стали «Смерть Эмпедокла» (автор пьесы — немецкий поэт Гёльдерлин; режиссер-постановщик — У. Уливе) и «Наслаждение добродетелью» Пиранделло, поставленное труппой «Призма».

Состоялся ежегодный Театр. фестиваль востока страны, к-рый устраивается в шт. Ансоатеги и в к-ром принимают участие различные провинциальные труппы. Был проведен 13-й Фестиваль нар. театра, на сцене к-рого выступили различные коллективы Каракаса и провинции.

В течение оперного сезона 1988 г. в театре им. Терезы Карреньо шли «Травиата», «Дон Паскуале», «Тоска», «Норма» и «Трубадур». Одновременно с этим многочисл. оперные постановки осуществили провинциальные труппы.

Событием года явилось проведение 7-го Междунар. театр. фестиваля в Кар касе. В фестивале приняли участие театры из Аргентины, Бразилии, Бельгии, Канады, Колумбии, Чили, Испании, Эквадора, Финляндии, Франции, Ирландии, Израиля, Перу, Польши, СССР, Великобритании, которые представили св. 30 постановок. Кроме того, были представлены 18 постановок, осуществленных венесуэльскими труппами в Каракасе и провинции.

В Каракасе и провинции состоялись гастроли сов. труппы «Театр-студия „Человек“», к-рая показала пьесы: «Чинзано» Петрушевской и «Эмигранты» С. Мрожека. Обе постановки были горячо приняты зрителями, успех был вызван в первую очередь прекрасной игрой актеров.

В 1988 г. в В. прошла Евро-латиноамер. встреча специалистов сценич. искусств (под эгидой ЮНЕСКО и др.). Состоялась 3-я Встреча театр. деятелей Испании и Лат. Америки. Были также проведены дни советского и латиноамер. театров (форумы, лекции, пресс-конференции). У. *Орсини.*

Музыка. Деятельность симфоний. оркестров Каракаса — Общества Симфоний. оркестра В., Фонда Симфоний. оркестра В., Муниципального симфоний. оркестра и симфоний. оркестра «Симон Боливар» очень оживила муз. жизнь страны. Вместе с тем наблюдался спад (в силу недостатка финанс. средств) в деятельности такого замечательного художеств. коллектива, как Симфоний. оркестр Маракайбо (гл. директор и художеств. руководитель — Э. Ран). Среди успехов, достигнутых Симфоний. оркестром В., следует отметить проведенные им Фестиваль камерной музыки, Моцартовский фестиваль, а также выступления многочисл. солистов — как венесуэльских, так и зарубежных, среди к-рых выделялись Р. Ороско, Р. Пиета, А. Садель, С. Даниель Тьемпо, А. Пиццоланте, Элизабет Герреро, Альдо Чикколини и др.; дирижировали оркестром Эд. Мартурет, Ф. Искарай и Саглимбени. Оркестр Фонда провел фестиваль «Выдающиеся венесуэльские солисты», а также исполнял произведения молодых венесуэльских композиторов, среди к-рых В. Варрела, Ал. Тенрейро, Р. Теруэль, Х. Паласиос и др. Оркестр исполнял свой репертуар под руководством П. Кастельяноса. Муниципальный симфоний. оркестр Каракаса вновь возглавил К. Риасуэло. В течение года оркестр исполнил циклы концертов под названием «Великие композиторы» (18—20 вв.). Симфоний. оркестр «Симон Боливар» исполнил Восьмую симфонию Г. Малера (было занято св. 2 тыс. музыкантов и певцов). Следует упомянуть такие оркестры, как «Солистас де Каракас», «Синфониетта де Каракас», Оркестр Э. Фридмана. В рамках муз. программы Фонда им. Беракасы был проведен 3-й Фестиваль выдающихся виртуозов. В целом в муз. жизни В. в 1988 г. выделялись также Камерный барочный оркестр Каракаса (художеств. руководитель — Исабель Паласиос). Оркестр смычковых инструментов. Квинтет духовых инструментов и Оркестр характерной нац. музыки под руководством Х. Дуранда. Заслуживают упоминания хоровые ансамбли: «Схола канторум» (Каракас), к-рый основал и возглавил А. Грау, «Кантория» им. Ал. Грау, к-рым руководит Мария Гиман.

Премия Объединения муз. критиков и хроникеров В. за 1987—88 гг. присуждена виолончелисту А. Кальсаваре за книгу «История музыки в Венесуэле».

В стране с гастролями побывали симфоний. оркестры из Филадельфии, а также камерный оркестр «Франц Лист» из Будапешта.

В 1988 г. скончался композитор А. Эставес.

Кино. Кинематограф В. по-прежнему переживал финанс. кризис. Девальвация нац. валюты, зависимость нац. киноиндустрии от технологий, к-рыми страна не располагает, привели к значит. росту производств. расходов. В 1988 г. произ-во одного фильма обходилось в 7 млн. боливаров (сейчас недавно на создание 1 фильма тратилось 1,7 млн.). Этим объясняется, почему в стране выпускается мало полнометражных фильмов. Положение в гораздо большей степени обострилось и вызвало заметное уменьшение нац. продукции еще и в силу гос. политики в области кинематографии, к-рая направлена на приобретение зарубежных фильмов. Практически субсидии предоставляются североамер. кино, они за последние 4 года составили 314 млн. боливаров (венесуэльскому кино было предоставлено за тот же период всего 20 млн.). В последнее время в области кино осуществлены мероприятия, предвещающие положит. сдвиги: был проведен закон о кинематографии, к-рый призван упорядочить положение дел в этой сфере, была запланирована постановка нескольких совм. фильмов с Испанией и Францией и т. д.

В 1988 г. вышли фильмы «Договор, скрепленный кровью» (реж.-постановщик Малена Ронкайоло; фильм рассказывает о кровосмесит. связи брата и сестры, основой к-рой послужило преступление), «Ноктюрн» (реж.-постановщик Х. Пенсо), «Свечи в тумане» (реж. А. Арвело; фильм о политич. вождях в венесуэльских Андах в 1920-х гг.), «Глубокий» (реж.-постановщик А. Льеранди), «В Большой саванне всегда день» (реж.-постановщик М. де Педро; фильм открывает зрителю мир детей из низших слоев общества Каракаса), «Компромисс» (реж.-постановщик Р. Сисо; в фильме высмеивается интеллигент, предающий свои убеждения), «Отражения» (реж.-постановщик С. Боливар) и др. В целом в течение года на экраны страны вышли 11 венесуэльских фильмов, из к-рых только одна кинокартина — «С сердцем в руке» (реж.-постановщик М. Валерстейн) давала хорошие кассовые сборы. *Р. Исагирре.*

Изобразительное искусство. В области художеств. творчества, несмотря на общие трудности, наблюдался определенный успех: число художников продолжало расти, их произведения сохраняли свои художеств. достоинства, энергию и богатое многообразие выразит. форм. Была осуществлена целая программа выставок в связи с празднованием 100-летия Музея изобразит. искусств; в рамках этой программы, помимо ряда выставок, организованных в течение года, были одновременно открыты 8 филиалов Нац. салона изобразит. искусств (живопись, скульптура, графика, гравюра, керамика, фотография, свободные формы и нар. искусство), к-рые разместились в музеях изобразит. искусства в Каракасе. Среди крупных салонов изобразит. искусства, проходивших в В. в течение года, заслуживают упоминания Второе Нац. биеннале нар. искусства «Сальвадор Валеро» в г. Трухильо, где было собрано огромное число произведений нар. искусства; биеннале скульптуры «Франсиско Нарваэс» в Порламаре, биеннале в Маракайбо и Орьенте (шт. Кумана), салоны в Сьюдад-Гуаяне, Арагуа, Маракае, Кагуа, а также салон искусства индейцев в Сервесерии Орьенте, в Пуэрто-ла-Крус и в Барселоне. В Каракасе крупнейшими салонами были Салон «Метро», на к-ром А. Ласо и Пахаро удостоились премий, а также Салон премии им. Мендосы, к-рая была присуждена К. Серпе.

Среди лучших персональных выставок года выделялась выставка произведений живописи известного венесуэльского художника Х. Борхеса, состоявшаяся в Музее совр. искусства (выставлялся также в музеях США, ФРГ и Мексики). Другим художником В., привлекавшим большое внимание, был А. Ласо. Внимание также привлекли персональные выставки М. Кинтаны Кастильо, П. Леона Кастро, К. Бискарди, Ф. Унга, Э. Сепеды, Э. Эспиносы, Луисы Рихтер, С. Барони, Э. Лобо, П. Тальяфико, Э. Санчеса, О. Фриаса, Марии Эухении Арриа, В. Уго Ирасабаля и др.

В 1988 г. продолжалось усиление позиций скульптуры при одновременном падении значения графики. Новое явление — стремительный рост числа картин, написанных в новых формах пейзажной живописи, не имеющих ничего общего ни с традиционными, ни с академич. формами; эти картины сочетают экспрессию, непроизвольность, характерные для трансавангардизма, и признаки концептуализма.

Среди книг по искусству отметим 2 новые книги М. Лиаса (о нар. искусстве), 2 книги А. Боултона («Искусство в Гуари» и «Монастыри»), труд Теа Сегалл «Фотоследствия» (в 3 тт.), 2 книги П. Леона Сапаты (одна книга о Каракасе, другая — о работах Р. Монастериоса) и др.

В 1988 г. скончались живописец П. Сентено Вальенилья, художник-график и поэт Л. Лукшич, скульптор Р. Минум боки. *П. Эрмини.*

ВЬЕТНАМ

(Социалистическая Республика Вьетнам)

Общие сведения. В.— государство в ЮВА, на п-ове Индокитай. Площадь — 332,0 тыс. км². Население — ок. 63 млн. чел. (1987 г.); вьетнамцы (88%), китайцы (ок. 2%), мыонг, тан, тхай, тхо, нунг, мео, ман, кхмеры, лао, зарай, эде, бана и др. Большинство верующих — буддисты, есть христиане (гл. обр. католики — ок. 3 млн. чел.), мусульмане и др. Офиц. язык — вьетнамский. Столица — Ханой (3,0 млн. жит., с пригородами).

Государственный строй. В.— социалистич. государство. Высший орган гос. власти и законодат. орган — однопалатное Нац. собрание (НС; 496 депутатов, избираемых населением на 5 лет). Высший постоянно действующий орган НС,

коллективный президент СРВ — Гос. совет (срок полномочий — 5 лет); пред. — Во Ти Конг. Пред. Совета Министров — До Мыой (с июня 1988 г.; до этого с апреля 1988 г. и. о. Пред. Совмина — Во Ван Киет; до него с июня 1987 г.— Фам Хунг, скончался в марте 1988 г.). Мин. ин. дел — Нгуен Ко Тхать.

Политические партии, профсоюзные и др. общественные организации. Коммунистическая партия В. (КПВ). Осн. в 1930 г. (до 1951 г. была составной частью КП Индокитая, в 1951—76 гг.— Партия трудящихся В.). На конец 1988 г.— 2,2 млн. чл. Ген. секретарь ЦК — Нгуен Ван Линь. Демократическая партия В. (осн. в 1944 г.) и Социалистическая партия В. (осн. в 1946 г.) в октябре 1988 г. прекратили свое существование, заявив о самороспуске.

Всеобщая конфедерация труда В. (ВКТВ; до октября 1988 г.— Федерация профсоюзов В.). Осн. в 1946 г. Объединяет все отраслевые профсоюзы. 3,8 млн. чл. Пред. Президиума Исполкома — Нгуен Ван Ты. Входит в ВФП.

Союз коммунистической молодежи Хо Ши Мина (СКМ). Обр. в 1931 г. (до 1976 г.— Союз трудящейся молодежи Хо Ши Мина). Св. 4,2 млн. чл. Первый секретарь ЦК — Ха Куанг Зы (с ноября 1987 г.; до него — Ву Мао). Федерация молодежи В. (ФМВ). Обр. в 1946 г. Объединяет все молодежные организации. Пред. ЦК — Ха Куанг Зы. Входит в ВФДМ. Союз женщин В. (СЖВ). Обр. в 1930 г. Пред. Президиума Исполкома — Нгуен Тхи Динь. Входит в МДФЖ. Вьетнамский комитет защиты мира. Обр. в 1950 г. Пред.— Фан Ань. Вьетнамский комитет солидарности стран Азии и Африки. Обр. в 1955 г. Пред. Президиума Исполкома — Нгуен Тхи Бинь. Вьетнамский комитет солидарности и дружбы со странами мира. Обр. в 1977 г. Пред. Президиума — Хоанг Минь Зиам. Общество вьетнамо-советской дружбы (ОВСД). Обр. в 1950 г. Пред. Правления—Данг Кхыу (с марта 1988 г.; до него — Нгуен Винь).

Отечественный фронт В. (ОФВ). Обр. в 1955 г. Массовая общественно-политич. организация, объединяющая все партии, общественные и религиозные организации при руководящей роли КПВ. Пред. ОФВ — Нгуен Хыу Тхо.

Экономическое положение. В 1988 г. был достигнут прогресс в с. х-ве и пром-сти, капитальном стр-ве и на транспорте, решены некоторые наиболее острые проблемы в сфере образования, здравоохранения и культуры. Продолжалось совершенствование механизма управления экономикой, осуществлялся перевод хоз. деятельности на принципы хозрасчета, проводились мероприятия, направленные на использование производственного потенциала всех экономич. укладов. Вместе с тем страна по-прежнему испытывала значит. трудности, которые обуславливались отставанием темпов развития нар. х-ва от темпов прироста населения. Серьезными проблемами оставались несбалансированность и серьезные диспропорции в отраслевой структуре экономики, преобладание мелких предприятий, низкий научно-технич. уровень произ-ва, некомплексное внедрение нового хоз. механизма, отсутствие четкой стратегии экономич. развития.

В 1988 г. не удалось выполнить многие важные показатели плана социально-экономич. развития СРВ. Так, за год валовой общественный продукт увеличился на 5,4% (при плане — 9%), произведенный нац. доход — на 5,8% (при плане — 9,5%), валовая продукция с. х-ва — на 4,1% (при плане 7,6%), пром-сти — на 9% (при плане 10%).

В 1988 г. посевные площади расширились на 250 тыс. га, выполнен годовой план сбора продовольств. культур (собрано 19 млн. т в пересчете на необрушенный рис). Гос. заготовки продовольствия составили 3,9% млн. т, что на 12,9% больше, чем в 1987 г. (однако на 20% ниже плана). Снабжение населения продовольствием оставалось недостаточным. В начале 1988 г. острая нехватка риса ощущалась в сев. части Вьетнама (в ряде провинций разразился голод). Правительство СРВ вынуждено было обратиться за помощью к зарубежным странам и принять ряд срочных мер внутри страны (увеличен завоз продовольствия из южных провинций; он составил 500 тыс. т). Нехватка продовольствия и последовавший за ней рост цен на рис оказали отрицат. воздействие на всю экономику. В связи с нехваткой кормов не выполнены планы развития животноводства. Поголовье скота на октябрь 1988 г. (млн.; в скобках — прирост за год в %): буйволов — 2,8 (2,0), быков и коров — 2,49 (5,0), свиней — 11,65 (—3,3). Произ-во мяса за год сократилось на 2,8% и составило ок. 800 тыс. т. Улов рыбы и др. морепродуктов составил ок. 910 тыс. т.

Пром-сть испытывала трудности в энергоснабжении, обеспечении сырьем и зап. частями; использование производств. мощностей составляло ок. 50%. Св. 30% пром. предприятий были убыточны, а еще 50% не давали прибыли. Сохранялся опережающий рост произ-ва на предприятиях местного подчинения, которые пользуются большей самостоятельностью в материально-технич. снабжении и финансировании (как правило используют менее дефицитные виды сырья и менее сложное оборудование). Произ-во товаров народного потребления за год увеличилось на 11%, в т. ч. на предприятиях центр. подчинения — на 5,8%, местного подчинения — на 12,4%. Произ-во отдельных видов пром. продукции (в % к годовому плану): фосфорные удобрения — 110,9, ядохимикаты — 118,1, пром. красители — 129,2. Выпуск цемента за год увеличился на 4,7%. В 1988 г. был добыт первый миллион тонн нефти с начала ее добычи на континентальном шельфе юж. части В. (годовой объем добычи составил 678 тыс. т, что на 170 тыс. т больше плана). Пром-сть испытывала трудности в сбыте своей продукции, которые были вызваны инфляцией, ростом цен, а также снижением качества. В соответствии с решениями правительства активно развивалась деятельность частных пром. предприятий. Достижениями в области кап. строительства явились пуск агрегатов ГЭС Чиан и пробный пуск первого агрегата ГЭС Хоабинь (сооружаются при технич. содействии СССР).

Закупки товаров органами внутренней торговли составили 1815 млрд. донгов (101% плана), а объем продаж — 1850 млрд. донгов (110% плана). В натуральном выражении выполнение годового плана закупок составило (в %): продукция с. х-ва и продовольств. товары — 60, продукция пром-сти — 85. План по продаже товаров населению в натуральном выражении выполнен на 85%.

В 1988 г. заметно активизировалась внешнеэкономич. деятельность. За год экспорт возрос на 17,6%, в т. ч. в социалистич. страны — на 16,3%, в несоциалистич.— на 20,9%; импорт — на 10,7%. Перевыполнены плановые задания по экспорту арахиса, кофе, чая, сои-бобов, кокосового масла, джута, корицы, натур. каучука, кустарно-художеств. изделий и др. Гл. контрагентами В. остаются социалистич. страны. Экспорт в СССР (млн. рублей; в скобках — в 1987 г.) — 388,6 (318,9), импорт из СССР — 1393,6 (1454,5). Контрагенты среди несоциалистич. стран — Япония, Сингапур, Сянган, Франция.

Сохранялось сложное финанс. положение и высокие темпы инфляции. Гос. бюджет сведен со значительным дефицитом, который составил 29,6% доходной части бюджета, формируемой из внутренних источников.

Денежная единица — донг.

Важнейшие события 1988 г. В течение года последовательно предпринимались шаги по реализации курса на обновление в различных сферах обществ. жизни, выдвинутого 6-м съездом КПВ. Состоявшийся в июне 5-й пленум ЦК КПВ рассмотрел вопросы обновления идеологич. работы, повышения авангардной роли партии, разделения функций партийного и гос. руководства. Пленум внес изменения в порядок подбора, выдвижения и ротации кадров (составы парткомов, включая ЦК партии, должны обновляться в ходе выборов на одну треть, пребывание на выборных партийных постах ограничено двумя сроками). Продолжалась перестройка хоз. механизма. В апреле принято постановление Политбюро ЦК КПВ «Об обновлении управления сельским хозяйством», предусматривающее передачу земли крестьянам в долгосрочную аренду, установление стабильного размера с.-х. налога и обеспечение встречных поставок селу материально-технич. ресурсов и товаров ширпотреба. Принятое в июле постановление Политбюро ЦК партии «Об обновлении механизма управления негосударственными производственными предприятиями» было направлено на создание равных хоз. и юридич. условий для деятельности различных экономич. укладов. На состоявшихся съездах ОФВ (ноябрь), ВКТВ (октябрь), Союза крестьян В. (март) приняты решения, направленные на расширение социальной базы общественных организаций, в т. ч. за счет вовлечения занятых в частном секторе экономики.

Принимались законодательные акты, имеющие целью расширение демократич. основ государства, укрепление правового регулирования. Введены в действие Уголовно-процессуальный кодекс, закон о гражданстве. На сессии НС (декабрь) одобрены изменения и дополнения к законам об организации Народного суда и Народной прокуратуры; принят план социально-экономич. развития и бюджет на 1989 г.

Внешняя политика в 1988 г. Дальнейшее развитие разносторонних отношений с СССР, др. социалистич. странами оставалось основой внешней политики В. На мировой арене В. выступал с единых с СССР, социалистич. содружеством позиций по всем важнейшим междунар. проблемам. Он полностью поддержал внешнеполитич. инициативы, изложенные М. С. Горбачевым в Красноярске (сентябрь) и на 43-й сессии ГА ООН (декабрь).

Продолжался процесс развития и совершенствования советско-вьетнамского сотрудничества. Этому способствовала встреча в Москве М. С. Горбачева с Нгуен Ван Линем (июль), СССР посетили До Мыой (март), Во Ти Конг (сентябрь), Нгуен Ко Тхать (май). Во В. побывали делегация КПСС во главе с Г. П. Разумовским (апрель), партийно-правительств. делегация во главе с Н. В. Талызиным (март). Важным событием в общественно-политич. жизни двух стран явилось празднование в ноябре 10-летия Договора о дружбе и сотрудничестве между СССР и СРВ. В ходе развернувшейся во В. общенародной кампании был проведен сбор средств в помощь пострадавшему от землетрясения населению Армении, в СССР для оказания содействия на месте выезжала группа вьетнамских врачей.

Развивались отношения с социалистич. странами. Нгуен Ван Линь посетил Кубу (май), партийно-гос. делегация В. во главе с Во Ти Конгом выезжала в сентябре в КНДР. В. посетил Ген. секретарь РКП, президент СРР Н. Чаушеску (апрель).

Благодаря конструктивным инициативам В., а также Лаоса и Камбоджи, обозначился существенный прогресс в политич. урегулировании камбоджийской проблемы. В мае В. и НРК объявили о выводе до конца 1988 г. крупного контингента вьетнамских добровольческих войск из Камбоджи. В июле в г. Богор (Индонезия) состоялась первая неформальная встреча между четырьмя камбоджийскими сторонами, во втором этапе которой приняли участие представители В., Лаоса и стран АСЕАН. В контексте развития двусторонних связей, а также поиска путей урегулирования камбоджийской проблемы состоялся визит во В. мин. ин. дел Индонезии А. Алатаса (ноябрь; он был принят Нгуен Ван Линем и До Мыоем).

В Юго-Восточной Азии В. проводил политику, направленную на налаживание диалога со странами АСЕАН, установление в регионе отношений мира и добрососедского сотрудничества. В. посетили зам. премьер-министра Малайзии Абдул Гафар Баба (август), мин. ин. дел Филиппин Р. Манглапус (ноябрь).

Предпринимались шаги к восстановлению добрососедских отношений с КНР; на декабрьской сессии НС из конституции В. были исключены положения с критикой политики Китая в отношении В. Продолжалось развитие вьетнамо-индийских отношений; в апреле В. посетил Р. Ганди.

И. Новиков (политика), А. Ямпольский (экономика).

ГАБО́Н

(Габонская Республика)

Общие сведения. Г.— государство в Экват. Африке. Площадь — 267,7 тыс. км². Население — 1,3 млн. чел. (1988 г., оценка); фанг, мпонгве, батеке, бакеле, бакота и др. 74% верующих — христиане (католики и протестанты), 24% — придерживаются местных традиц. верований, ок. 2% — мусульмане. Офиц. язык — французский. Столица — Либревиль (300 тыс. жит.).

Государственный строй. Глава государства — президент, избираемый населением на 7 лет; с 1967 г.— О. Бонго. Законодат. орган — однопалатное Нац. собрание (НС; 120 депутатов, из которых 111 избираются населением, 9 назначаются президентом, все на 5 лет). Премьер-министр — Л. Мебиаме. Гос. мин., мин. ин. дел и сотрудничества — М. Бонго.

Политические партии и профсоюзы. Правящая Габонская демократическая партия (ГДП). Обр. в 1968 г. Ген. секретарь — О. Бонго.

Единое профобъединение — Габонская конфедерация профсоюзов. Обр. в 1969 г. Пред. — М. Нзуге, ген. секретарь — М. Аллини.

Экономическое положение. В 1988 г. оно продолжало оставаться сложным в связи с неблагоприятной конъюнктурой на мировом рынке нефти, а также ростом цен на товары, ввозимые из промышленно развитых капиталистич. стран. Сократились доходы от экспорта нефти, а также поступления в гос. бюджет, вырос внешний долг страны. В 1988 г. Г. получил отсрочку платежей по внешнему долгу от «Лондонского клуба».

Продолжалось осуществление «Программы структурных преобразований в экономике», разработанной МВФ и МБРР и направленной на ограничение диспропорций в экономике и уменьшение ее уязвимости от потрясений на нефтяном рынке. В программе капиталовложений на 1988 — 1990 гг. приоритет отдается с. х-ву, развитию и совершенствованию инфраструктуры, подготовке квалифицированных рабочих и среднетехнич. специалистов. Новая экономич. политика нацелена на стимулирование нац. частного сектора; в настоящее время габонцам принадлежит лишь 5,2% мелких и средних предприятий. В 1988 г. Г. получил из внешних источников 14 млрд. афр. фр. на нужды «структурной перестройки» экономики. В то же время в связи с неприемлемостью условий финанс. помощи со стороны МВФ правительство страны отказалось от сотрудничества с ним.

Благодаря мерам строгой экономии удалось приостановить инфляцию, вдвое сократить гос. расходы. Происходил пересмотр кодекса инвестиций, одного из самых «либеральных» в Африке.

В 1988 г. (млрд. афр. фр.; в скобках — в 1987 г.) ВВП — 972 (1015).

В 1987 г. добыча и произ-во (тыс. т; в скобках — в 1986 г.) нефти — 7800 (8236), марганца — 2400 (2513), урановых концентратов в пересчете на U_3O_8 — 0,80 (0,78), нефтепродуктов — 572 (900), природного газа — 73 (85) млн. м³, цемента — 210 (210,8), муки — 28,2 (23,5), сахара — 18 (16), набивных тканей — 3,3 (5,6) млн. м; заготовка древесины — 1,3 (1,4) млн. м³, в т. ч. 990 тыс. м³ озиго и окуме; произ-во фанеры — 74,8 (91) тыс. м³; электроэнергии — 898 (897,1) млн. кВт·ч.

В 1987 г. доля с. х-ва в ВВП составила 4,5%. Сбор (тыс. т; в скобках — 1986 г.) какао — 1,6 (1,87), кофе — 0,6 (0,94), сах. тростника — 135 (134,5), арахиса — 7,2 (7,3), кукурузы — 7,0 (12), риса — 1,3 (1,2), маниока — 230 (230), бананов — 75 (75), овощей — 32 (32); поголовье (тыс.) кр. рог. скота — 10,2 (10,3), свиней — 6,4 (6,0), овец и коз — 100 (100), домашней птицы — 2200 (2200); улов рыбы — 9,2 (5,3).

В 1987 г. длина (км; в скобках — в 1986 г.) жел. дорог — 919 (650), автодорог — 7513, в т. ч. асфальтир. — 690; в 1988 г. автопарк — 80 тыс. машин; в 1987 г. грузооборот морских портов (тыс. т; в скобках — в 1986 г.): Порт-Жантиля — 6750 (6500), Либревиля-Овендо — 980 (870).

В 1987 г. (млрд. афр. фр.: в скобках — в 1986 г.) экспорт — 372,0 (877), импорт — 328 (337). Экспортировались нефть и нефтепродукты, марганцевая руда, урановые концентраты, древесина и пиломатериалы; импортировались машины и оборудование, продовольствие, металл и металлоизделия, транспортные средства. Гл. контрагенты (в %): в экспорте — Франция (42,7), Канада (24,9), США (16,9), Великобритания (4,1); в импорте — Франция (55,9), Япония (5,1), Италия (4,7), ФРГ (4,4), США и Канада (4,2).

Гос. бюджет на 1988 г. (млрд. афр. фр.; в скобках — в 1987 г.) расходы — 325 (360), доходы — 265 (276). Общая сумма внешнего долга в 1988 г. составила 2 млрд. долл.

Денежная единица — афр. франк.

Важнейшие события и внешняя политика в 1988 г. В марте в Г. широко отмечалась 20-я годовщина создания ГДП. Одновременно осуществлялись мероприятия с целью повышения роли ГДП в жизни страны. Был реорганизован институт политкомиссаров; они стали назначаться в руководящие органы гос. власти ген. секретарем О. Бонго и отвечать за выполнение решений, принимаемых съездами партии, ЦК и Политбюро. На заседании Политбюро ГДП в июне обсуждались вопросы политич. положения и межэтнических отношений в различных департаментах страны.

Во внешней политике Г. продолжал развивать связи с капиталистич. странами, прежде всего с Францией, выступал за укрепление межафриканских отношений в рамках ОАЕ, экономич. интеграцию стран континента. Г. выступал против режима апартеида ЮАР, за вывод войск ЮАР из Намибии и Анголы. Г. признал независимое палестинское государство.

О. Бонго выезжал в Анголу (март), Конго (август), участвовал во встрече руководителей франкоязычных стран в Аддис-Абебе (май), встрече президентов Г., Конго, Экваториальной Гвинеи и Камеруна (январь). Г. посетили президент Чада Х. Хабре (январь), пред. НФ Буркина-Фасо Б. Компаоре (апрель), мин. внешних сношений Франции Ж. Б. Ремон (февраль) и др.

Развивались советско-габонские отношения. Г. посетила сов. делегация, которая участвовала в торжествах по случаю 20-й годовщины создания ГДП (март). Было ратифицировано соглашение об экономич., научно-технич., торговом и культурном сотрудничестве между Габоном и Советским Союзом.

Л. Авдюнина.

ГАЙТИ
(Республика Гаити)

Общие сведения. Г.— государство в Вест-Индии. Занимает часть о. Гаити и о-ва Гонав, Тортю и др. Площадь — 27,75 тыс. км². Население — 5,4 млн. чел. (1987 г., оценка); 90% — негры, остальные — мулаты. Господств. религия — католицизм. Офиц. язык — французский. Столица — Порт-о-Пренс (св. 700 тыс. жит.).

Государственный строй. В результате воен. переворота в сентябре 1988 г. президентом страны стал ген. П. Авриль; до этого — ген.-лейтенант А. Намфи (к власти пришел после воен. переворота в июне 1988 г.), до него с января 1988 г.— Л. Манига. Сформирован новый состав правительства. Мин. ин. дел — С. Эли Шарль (с сентября 1988 г., до него — Ж. Абраам).

Политические партии и профсоюзы. Христианско-демократическая партия Г. (ХДПГ). Осн. в 1979 г. Лидер — С. Клод. Социал-христианская партия Г. (СХПГ). Осн. в 1979 г. Лидер — Г. Эжен. Действует ряд др. бурж. партий и организаций. Объединенная партия гаитянских коммунистов (ОПГК). Обр. в 1968 г. в результате слияния Партии нар. единения Г. и партии Союз гаитянских демократов. Ген. секретарь ЦК ОПГК — Р. Теодор. Национальный союз рабочих Г. Осн. в 1951 г. 3 тыс. чл. Входит в ОРИТ. Пред.— М. Венсан.

Экономическое положение. По офиц. уточн. данным, ВВП в 1986 г. (в постоянных ценах 1980 г.) оценивался в 11 218 млн. гурдов. Структура ВВП (в %): с. х-во — 32,7, горнодоб. пром-сть — 0,1, обрабат. пром-сть — 15,4, транспорт и связь — 1,7, стр-во — 6, электроэнергия, газо- и водоснабжение — 0,9, торговля — 17,5, финансы — 10,1, др. услуги — 15,5.

Сбор в 1987 г. (тыс. т, по данным ФАО): кофе — 30, фасоль — 48, кукуруза — 160, рис — 135, сах. тростник — 3150, манго — 357, апельсины — 33, лимоны — 27. Поголовье (тыс., 1987 г.) кр. рог. скота — 1,3 (млн., 1986 г.), коз — 217, свиней — 700, овец — 93 тыс., лошадей — 425 тыс.

Установленная мощность электростанций — 126 МВт; произ-во электроэнергии — 482 млн. кВт·ч (1987 г.). Длина ж.-д.— 376 км, автодорог — 4 тыс. км, из них с твердым покрытием — ок. 600 км (1987 г.).

В 1987 г. (млн. гурдов) экспорт — 985,9, в т. ч. кофе — 175, продукции обрабат. пром-сти — 519,7; импорт — 1884,3. Гл. торг. партнер — США (84% экспорта и 64% импорта, 1987 г.).

Внешний государственный долг — 765,5 млн. долл. (1986 г.). Золотовалютные резервы — 24,5 млн. долл. (1987 г.). Денежная единица — гурд; 5 гурдов = 1 долл. США (май 1988 г.).

Важнейшие события и внешняя политика в 1988 г. В стране сохранялась нестабильная ситуация, усугубляемая массовой безработицей и экономич. застоем. В январе в результате т. н. всеобщих выборов, участие в к-рых бойкотировала осн. часть населения, президентом стал Л. Манига. Ведущие оппозиц. партии, в т. ч. ОПГК, прогрессивные профцентры и демократич. орг-ции, выступили против этого избират. фарса и призвали патриотич. слои населения продолжить борьбу за демократизацию. Намерение реакции свернуть процесс преобразований наталкивалось на возрастающее сопротивление населения. В стране возникли к-ты демократич. единства, др. организации, объединившие представителей прогрессивных сил (Нац. альянс нар. организаций, Конфедерация за демократич. единство, Нац. федерация гаитянских студентов и др.). В июне произошел воен. переворот, поставивший у власти ген. А. Намфи. Такое развитие событий вызвало взрыв нар. негодования. В стране ширился протест нар. масс против действий реакции. В сентябре пр-во А. Намфи было свергнуто в результате решит. действий «движения солдат и сержантов», возглавляемого сержантом Ж. Эбрё. Президентом Г. был провозглашен ген. П. Авриль. В сентябре — октябре в столице и др. городах страны состоялись массовые демонстрации трудящихся, требовавших возвращения к конституц. форме правления, соблюдения демократич. свобод и прав человека. Широкой поддержкой населения пользовался сформированный в период массовых выступлений трудящихся Нац. фронт согласия (лидер — Ж. Гург).

В 1988 г. Г. получила от ЕЭС св. 6 млн. долл. «для осуществления программ расширения производства кофе и какао». Новое пр-во П. Авриля было официально признано Японией.

И. Булычев.

ГАЙА́НА
(Кооперативная Республика Гайана)

Общие сведения. Г.— государство на С.-В. Юж. Америки. Входит в Содружество. Площадь — 215 тыс. км². Население — 804 тыс. чел. (1987 г., оценка), из них — ок. 54% индийского и 36% афр. происхождения. Среди верующих — протестанты, католики, мусульмане, индуисты. Офиц. язык — английский. Столица — Джо́рджтаун (188 тыс. жит.).

Государственный строй. Глава государства и правительства — президент, избираемый Нац. собранием на 5 лет; с августа 1985 г.— Х. Д. Хойт; он же — главнокомандующий вооруж. силами. Законодат. власть принадлежит Нац. собранию (НС; 65 деп., избираемых на 5 лет, из них: 53 — выборные, 12 — региональные представители). Премьер-министр — Г. Грин. Мин. ин. дел — Р. Джэксон.

Политические партии и профсоюзы. Народный национальный конгресс (ННК). Осн. в 1955 г. Правящая партия. Выражает интересы гл. обр. гайанцев афр. происхождения. 54 места в НС. Лидер — Х. Д. Хойт. Пред. Ген. совета — М. Шахабуддин. Ген. секретарь — Р. Чандисингх. Народная прогрессивная партия (НПП). Осн. в 1950 г. Выражает интересы рабочих, сельских тружеников, передовой интеллигенции. 8 мест. Ген. секретарь — Ч. Джаган. Партия «Объединенная сила». Осн. в 1961 г. Выражает интересы крупных зем. собственников и промышленников. 2 места. Пред.— Марселас Ф. Сингх. Союз трудящихся Г. Осн. в начале 70-х гг. Входит в Социнтерн. 1 место. Пред. ЦК — Юси Квайана.

Конгресс профсоюзов Г. Осн. в 1941 г. Входит в МКСП и ОРИТ. Пред.— Дж. Даниелс. Ген. секретарь — Дж. Поллидор.

Экономическое положение. В 1986 г. ВВП в текущих ценах составил 2219 млн. долл. Г. (уточн. данные). В стране насчитывалось 1600 кредитных, пром., строит., потребит., жилищных и др. кооперативных обществ. В с. х-ве занято ок. 30% экономически активного населения. Доля с. х-ва в ВВП — 26,5% (1986 г.). Под с.-х. угодьями занято менее 1% территории страны. Поголовье (тыс., 1986 г.) кр. рог. скота — 200, свиней — 180, овец — 120. В 1987 г. произведено (тыс. т) сахара — 221, риса — 146. Доля обрабат. пром-сти в ВВП (1986 г.) — 10,5%. Предприятия горнодоб., лесной и пищевой пром-сти дают ок. 75% объема пром. произ-ва. Добыча бокситов (1986 г.) — 1500 тыс. т, произ-во глинозема — 65 тыс. т (1982 г.), золота — 21 424 унций, алмазов — 9,1 тыс. карат (1986 г.). Произ-во электроэнергии — 390 млн. кВт·ч. Длина автодорог — 3,5 тыс. км, в т. ч. с твердым покрытием — ок. 1 тыс. км.

В 1985 г. (млн. долл. Г., уточн. данные) экспорт (фоб; сахар, бокситы, глинозем, рис, цитрусовые и др.) — 875,4; импорт (сиф; машины, оборудование и трансп. средства, топливо, продовольствие и др.) — 1053,5. Осн. торг. партнеры — США, Великобритания, Канада, страны ЕЭС. Доля в экспорте (%, 1986 г.) США — 26,6%, Великобритании — 30,5%, Канады — 8%, стран ЕЭС — 47,9%; в импорте (%, 1986 г.) — США — 22,5, Великобритании — 10,0, Канады — 1,6, стран ЕЭС — 20.

В 1986 г. (млн. долл. Г., оценка) гос. доходы — 782,9; расходы — 1252,5. Золотовалютные резервы — 9 млн. долл. США (1986 г.). Внеш. гос. долг — 934,2 млн. долл. США (1986 г.). Денежная единица — доллар Г. 10 долл. Г.= = 1 долл. США (1987 г.).

Важнейшие события и внешняя политика в 1988 г. В течение года пр-во стремилось добиться роста экономики на основе широкого привлечения иностр. инвестиций, создания благоприятных условий для деятельности зарубежных компаний. Главным средством решения назревших проблем руководители страны по-прежнему считали поступление финанс. помощи из внеш. источников. Решению этой задачи были посвящены переговоры в апреле между представителями пр-ва Г., МВФ и БМРР. В начале года пр-во разработало законодательство о более приемлемых для иностр. компаний условиях их деятельности в стране. Был подписан ряд соглашений с иностр. компаниями, в частности с канад. золоторудной компанией «Хоумстейк интернэшонал майнинг» о разработках золота и с 2 компаниями США на разведку запасов нефти.

Наступление правящих кругов Г. на права трудящихся, их попытки установить свой контроль над деятельностью крупнейших профсоюзов вызвали взрыв недовольства масс. В начале года состоялась всеобщая забастовка рабочих сах. пром-сти. В октябре в Г. была создана новая организация — Федерация независимых профсоюзов Г. В июле — августе состоялся 23-й съезд НПП. Ген. секретарем НПП вновь избран Ч. Джаган.

Внешнеполитич. деятельность пр-ва Г. основывалась на принципах Движения неприсоединения. Г. стремилась развивать торгово-экономич. сотрудничество как с развитыми капиталистич. гос-вами, так и с развивающимися странами. В то же время наметилась тенденция к установлению более тесных контактов с США. Между Г. и США было подписано в течение года несколько торг. соглашений, а также соглашение о предоставлении амер. кредита в размере 2,5 млн. долл. США для развития с. х-ва. В сентябре Х. Д. Хойт посетил с офиц. визитом США. Продолжали укрепляться отношения с Венесуэлой. В августе состоялась встреча Х. Д. Хойта и президента Венесуэлы Х. Лусинчи, на к-рой обсуждались перспективы укрепления связей в политич. и экономич. сферах. Г. посетили министры ин. дел Тринидада и Тобаго (март), Бразилии (сентябрь). В мае Х. Д. Хойт выезжал в Великобританию и Бельгию. В сентябре Р. Джэксон посетил Индию. Установлены дип. отношения с ООП (апрель).

В июне с Кубой подписано соглашение о создании смешанного предприятия по добыче и экспорту каолина.

В апреле Г. посетила делегация Верх. Совета СССР.

Е. Аникина.

ГА́МБИЯ
(Республика Гамбия)

Общие сведения. Г.— государство в Зап. Африке. Входит в Содружество и Конфедерацию Сенегамбия. Площадь — 11,3 тыс. км². Население — 850 тыс. чел. (1988 г., оценка); мандинго, фульбе, волоф, диола и др. Св. 90% верующих — мусульмане. Офиц. язык — английский. Столица — Банджу́л (110 тыс. жит., с пригородами, 1988 г., оценка).

Государственный строй. Глава государства и правительства — президент, избираемый на 5 лет; с 1970 г.— Д. К. Джавара. Законодат. орган — Палата представителей (ПП, 48 депутатов, из них 35 избираются населением, 5 — вождями, 8 назначаются президентом). Срок полномочий ПП — 5 лет. Мин. ин. дел — Омар Б. Си.

Политические партии и профсоюзы. Народная прогрессивная партия (НПП). Осн. в 1959 г. Правящая, 31 место в ПП. Ген. секретарь — Д. К. Джавара. Партия национального конвента (ПНК). Осн. в 1975 г. 5 мест. Лидер — Ш. М. Дибба. Народная партия Г. (НПГ). Осн. в 1986 г. Лидер — Х. М. Камара. Партия национального освобождения (ПНО). Осн. в 1975 г. Лидер — К. П. Секки. Объединенная партия (ОП). Осн. в 1952 г. Ген. секретарь — Г. Форей. Народная демократическая организация за независимость и социализм (НДОНС). Осн. в 1986 г. Лидер — Х. Салла. Революционная социалистическая рабочая партия Г. Осн. в 1979 г. С 1980 г. в подполье.

Конгресс труда Г. (КТГ). Осн. в 1928 г. Входит в ВФП. 15 тыс. чл. Ген. секретарь — М. М. Сисей. Союз рабочих Г. Ген. секретарь — М. И. Джалло.

Экономическое положение. Г. в 1988 г., несмотря на 5%-ный рост ВВП (в постоянных ценах), оставалось напряженным. Продолжали расти бюджетный и внешнеторговый дефициты. Правительство проводило политику, направленную на развитие смешанной экономики в рамках трехлетней программы восстановления (1987—89 гг.). Осуществление этой программы, хотя и позволило сократить инфляцию с 56% в 1986 г. до 3,5% в первой половине 1988 г., но привело к падению курса даласи, ухудшению положения населения.

В 1987/88 финанс. г. ВВП (в текущих ценах, предварит. оценка) составил 1229,8 млн. даласи. Доля в ВВП (в %) с. х-ва — 25,1, обрабат. пром-сти и стр-ва — 9,7, горнодоб. пром-сть — 0,9, транспорта и связи — 8, туризма — 3. Сбор (тыс. т, 1988 г.) риса-сырца — 20,4, сорго — 60, кукурузы — 31, хлопка — 0,8, арахиса — 110. Поголовье (тыс., 1986 г.) кр. рог. скота — 290, коз — 200, овец — 190, свиней — 45. Улов рыбы в 1986 г. — 11 тыс. т. В 1986 г. произведено арахидного масла — 42 тыс. т. Установленная мощность электростанций — ок. 17 тыс. кВт, произ-во электроэнергии — 42 млн. кВт·ч (1986 г.).

Длина автодорог — ок. 4 тыс. км, в т. ч. св. 1 тыс. с твердым покрытием. Автопарк — ок. 8 тыс. машин.

В 1987/88 финанс. г. (млн. долл. США) экспорт — 35,3, импорт — 109. Осн. статьи экспорта (в %, 1987 г.): арахис (очищенный и неочищенный) — 48, арахидное масло — 28,3, арахидная мука — 6,2, рыба — 3,1; импорта: продовольствие, напитки и табак — 32,1, готовые изделия — 20, машины и оборудование — 18,8, топливо — 8,1. Осн. торг. партнеры: Гана (14,1% внешнеторг. оборота), Великобритания (12,8%), Франция, Бельгия, США, ФРГ, Таиланд.

В 1987/88 финанс. г. Г. посетили св. 80 тыс. иностр. туристов.

В течение года Г. заключила соглашения с различными орг-циями и гос-вами о предоставлении ей займов и субсидий на сумму ок. 110 млн. долл.

В 1987/88 финанс. г. (млн. даласи) доходы составили — 386,7, расходы бюджета — 549,6. Проект бюджета на 1988/89 финанс. г. предусматривает доходы — 405 млн. даласи, расходы — 609,6 млн., в т. ч. капиталовложения — 205 млн. даласи. Валютные резервы на август 1988 г.— 2,69 млн. долл. Денежная единица — даласи. 1 даласи = 0,14 долл. США (октябрь 1988 г.).

Важнейшие события и внешняя политика в 1988 г. Внутриполитич. положение было осложнено раскрытым в январе заговором, связанным, судя по сообщениям зарубежной прессы, с сепаратистским движением в сенегальской провинции Казаманс. Среди арестованных службой безопасности Г.— полицейские и армейские офицеры. К суду были привлечены 4 чел.

Во внеш. политике пр-во Г. продолжало следовать курсу неприсоединения, приветствовало подписание договора о ликвидации РСМД между США и СССР. На сессии ГА ООН в 1988 г. Д. К. Джавара выступил в поддержку мер по обеспечению всеобъемлющей безопасности.

Д. К. Джавара выезжал в Пакистан (март), как пред. ЭКОВАС, посетил Нигерию и Того (октябрь), в декабре выезжал в Индонезию (подписано соглашение о технич. помощи Г. в рисоводстве), Сингапур, Таиланд, Бангладеш (подписано соглашение о сотрудничестве в области торговли, с. х-ва, образования, науки и техники). Делегация Г. во главе с вице-президентом Б. Дарбо выезжала в Тунис (для участия в работе 4-го конгресса Афр. социнтерна). Омар Б. Си в январе посетил Сьерра-Леоне (подписано соглашение о технич. сотрудничестве), Индонезию, Таиланд (заключено соглашение о сотрудничестве в области сельского х-ва). Г. посетил президент Сьерра-Леоне Дж. С. Момо (июнь, октябрь).

Весной подписано соглашение с США об использовании аэропорта Юндум в качестве одной из посадочных площадок для амер. космич. аппаратов многоразового использования.

В январе Г. посетила делегация ЦК КПК. В июле КНР предоставила Г. заём в 8 млн. долл. на развитие с. х-ва.

Е. Смирнов.

ГА́НА
(Республика Гана)

Общие сведения. Г.— государство в Зап. Африке. Входит в Содружество. Площадь — 238,5 тыс. км². Население — ок. 14 млн. чел. (1988 г., оценка); ашанти, эве, фанти, аким, моси, гурма, гуанг и др. Са. 45% верующих придерживается местных традиц. верований, ок. 40% — христиане (католики и протестанты), 15% — мусульмане. Офиц. язык — английский. Столица — Аккра (1,2 млн. жит.).

Государственный строй. Высший орган гос. власти — Временный совет нац. обороны (ВСНО); пред. ВСНО, глава государства и главнокомандующий вооруж. силами — капитан Дж. Роллингс. Исполнит. власть осуществляется Комитетом секретарей (правительством). Пред. Комитета секретарей (премьер-министр) — П. В. Обенг. Секретарь по ин. делам — О. Асамоа.

Политич. партии запрещены.

Профсоюзы и др. общественные организации. Конгресс профсоюзов Г. (КПГ) — объединяет 18 отраслевых профсоюзов. Обр. в 1957 г. Ок. 750 тыс. чл. Ген. секретарь — А. К. Янки.

Крупнейшая обществ. организация — Комитеты защиты революции (КЗР). Насчитывают в своих рядах 2 млн. активистов.

Экономическое положение. В 1988 г. правительством Г. при содействии зап. доноров осуществлялись мероприятия по смягчению последствий от реализации программы «структурной перестройки экономики», предложенной МВФ. Продолжался процесс стабилизации экономики: по офиц. оценкам, ВНП вырос на 6,2% (в 1987 г.— на 4%); темпы инфляции составили 25% (в 1987 г.— ок. 30%). Принимались меры по либерализации хозяйств. политики и экономич. законодательства: сняты импортные ограничения, снижены пошлины и налоги. Особое внимание уделялось развитию частных мелких и средних предприятий. Намечена денационализация 32 нерентабельных гос. предприятий.

С. х-во дает ок. 35% ВНП; в нем занято ок. 70% трудоспособного населения. Св. 90% продукции дают мелкие и средние крестьянские х-ва. В 1988 г. сбор и произ-во (тыс. т; в скобках — в 1987 г., уточн. данные) кукурузы — 600 (535), риса — 95 (81), кассавы — 3300 (2943), какао-бобов — 225 (210). Поголовье в 1987 г. (млн.) кр. рог. скота — 1,03, свиней — 0,4, овец — 2,1, домашней птицы — ок. 16.

В 1988 г. прирост пром. произ-ва — 12%. Важное место в экономике занимает горнодоб. пром-сть; прирост произ-ва — 35%. Относительно развита обрабат. пром-сть, ее доля в ВНП — ок. 8%. В 1988 г. добыча (тыс. т; в скобках — в 1987 г., уточн. данные) марганцевой руды — 380 (371), бокситов — 207 (215); золота — 12 (10,8) т, алмазов — 385 (415) тыс. каратов; произ-во пивных напитков — 1300 (1000) тыс. гл.

В 1988 г. длина (тыс. км) жел. дорог — ок. 1,9, автодорог — ок. 35, в т. ч. с твердым покрытием — ок. 16; аэропорт — 113 тыс. жанин.

В 1988 г. (млн. долл.; в скобках — в 1987 г.) экспорт — 815,6 (787), импорт — 983,8 (841). Экспортировались какао-бобы (427), золото (178), марганцевая руда, бокситы, древесина, корнеплоды, ананасы и др.; импортировались нефть и нефтепродукты (153,3), машины и оборудование, сырье, продовольствие. Гл. контрагенты: страны ЕЭС, США, Япония.

Внешняя задолженность Г. в 1988 г.— 2,7 млрд. долл. В 1987/88 гг. Г. предоставлена отсрочка платежей на 750 млн. долл., в т. ч. по линии МВФ — на 583 млн. долл. Осн. кредиторы: МБРР, страны ЕЭС, Япония.

Денежная единица — седи. 270 седи = 1 долл. США (март 1989 г.).

Важнейшие события 1988 г. ВСНО направлял свои усилия на расширение социальной базы под лозунгом нац. примирения. Через систему КЗР правительство держало под контролем развитие политич. обстановки. Принимались меры по демократизации политич. руководства; работала комиссия по разработке проектов будущего гос. устройства и конституции Г. В марте состоялся 3-й съезд КПГ. В декабре проведен первый этап выборов в местные органы власти — районные ассамблеи. Их создание призвано способствовать укреплению связей ВСНО с различными слоями населения республики.

Внешняя политика в 1988 г. Г. проводила антиимпериалистич., антиколониальную внешнюю политику, выступала в поддержку сов. внешнеполитич. инициатив, направленных на обеспечение всеобъемлющей безопасности, сбуждание гонки вооружений, приветствовала вступление в силу Договора по РСМД. Первостепенное внимание Г. уделяла отношениям с афр. странами, последовательно выступала за ликвидацию остатков колониализма и расизма в Африке, приветствовала соглашения по урегулированию на Юго-Западе Африки.

Дж. Роллингс выезжал в Нигерию (апрель), Эфиопию (май), Того (июнь), Мавританию, Кабо-Верде (август), Ливию (ноябрь); К. В. Обенг — на Кубу (июнь), в Великобританию (июль), Нидерланды (ноябрь); О. Асамоа — в Зимбабве (май, июль), США (июнь, сентябрь), Кот-д'Ивуар, Гвинею (июль), Эфиопию (ноябрь).

В Г. приезжали президенты и главы государств Уганды И. Мусевени (январь), Румынии Н. Чаушеску (март), Гвинеи-Бисау Ж. Б. Виейра (декабрь), ген. секретарь ООН Х. Перес де Куэльяр (февраль), министры ин. дел Того Я. Ахлоо, Нигерии И. Нджоку (ноябрь) и др.

Развивались советско-ганские отношения. Подписано бартерное соглашение (март). СССР посетили зам. секретаря по ин. делам М. Чамбас (июнь), секретарь ВСНО по внутренним делам Н. Аламбо (декабрь). В Г. побывали делегация Верх. Совета СССР во главе с зам. Пред. Президиума Верх. Совета СССР А. Ф. Рейтелем (январь) и делегация КПСС (сентябрь).

А. Юрьев.

ГВАДЕЛУ́ПА

Г.— заморский департамент Франции. Со в. Виргинские. Площадь (с прилегающими мелкими островами) — 1,8 тыс. км². Население — св. 330 тыс. чел. (1988 г.), в основ. негры и метисы. Офиц. язык — французский. Адм. центр — Бас-Тер (15 тыс. жит.).

Во французском парламенте Г. представлена 4 депутатами Нац. собрания и 2 сенаторами. На Г., являющейся одновременно департаментом и регионом Франции, имеются два выборных местных органа власти: Генеральный (42 чл.) и Региональный (41 чл.) советы, пользующиеся ограниченными правами в экономич., социальной и культурной областях. Глава исполнит. власти — назначаемый правительством Франции комиссар республики (префект).

На Г. представлены все основные французские политич. партии. С 1958 г. действует самостоятельная Гваделупская коммунистическая партия (ГКП); ген. секретарь ГКП — К. Селест. В марте 1988 г. состоялся 9-й съезд ГКП, призвавший к укреплению антиимпериалистич. солидарности народов стран Карибского бассейна, к превращению этого региона в безъядерную зону. В качестве перспективной задачи съезд выдвинул борьбу за поэтапное движение к независимости, за социалистич. ориентацию.

Экономика Г. основывается на с. х-ве (выращивание сах. тростника, бананов, сах. пром-сть) и иностр. туризме. Сах. пром-сть в 1988 г. продолжала оставаться в глубоком кризисе. Число безработных достигло рекордного уровня (23,6% самодеятельного населения). Покрытие импорта экспортом составило в 1988 г. всего 9% (торговля ведется гл. обр. с метрополией). Продолжался отток населения с Г. во Францию.

О. Рогозин.

ГВАТЕМА́ЛА
(Республика Гватемала)

Общие сведения. Г.— государство в Центр. Америке. Площадь — 108,9 тыс. км². Население — св. 8,7 млн. чел. (1988 г.), в т. ч. индейцы — св. 50%, метисы (ладино) — 44%. Господств. религия — католицизм. Офиц. язык — испанский. Столица — Гватемала (1,2 млн. жит.).

Государственный строй. Глава государства и правительства — президент, избираемый всеобщим голосованием на 5 лет; с 1986 г.— М. В. Сересо Аревало. Законодат. орган — однопалатный парламент — Нац. конгресс (100 деп., избираемых на 5 лет). Мин. ин. дел — А. Кабрера Идальго.

Политические партии и профсоюзы. Христианско-демократическая партия (ХДП). Правящая. Осн. в 1955 г. Выражает интересы ср. и мелкой буржуазии, интеллигенции и части трудящихся. Лидер — М. В. Сересо Аревало. Конституционно-демократическая партия (КДП; др. назв.— Институционно-демократич. партия). Осн. в 1964. Выражает интересы крупной агр.-пром. буржуазии и реакц. военщины. Революционная партия (РП). Осн. в 1957 г. Партия реакц. кругов ср. и мелкой буржуазии и латифундистов. Движение национального освобождения (ДНО). Осн. в 1959 г. Ультраправая реакц. партия буржуазно-помещичьей олигархии. Социал-демократическая партия (СДП). Осн. в 1979 г. Выражает интересы прогрессивной интеллигенции, выступает за единство патриотич. и демократич. сил страны. Входит в Социнтерн.

Гватемальская партия труда (ГПТ). Осн. в 1949 г. С 1954 г. находится в подполье. Ген. секретарь ЦК — К. Гонсалес.

Гватемальская автономная профсоюзная федерация. Осн. в 1957 г. Входит в ВФП. Профсоюзный совет Г. Осн. в 1956 г. Входит в ОРИТ и МКСП. Национальный комитет профсоюзного единства. Осн. в 1976 г. Комитет крестьянского единства. Осн. в 1970 г. Конфедерация профсоюзного единства. Осн. в 1983 г.

Экономическое положение. В 1987 г., по предварит. данным, ВВП возрос на 2,5% и составил (в ценах 1986 г.) 9,9 млрд. долл. Структура ВВП в 1986 г. (в % к итогу, на базе текущих цен): с. х-во (включая рыболовство и лесозаготовки) — 25,6, обрабат. пром-сть — 16,3, транспорт и связь — 7, стр-во — 1,7, электроэнергетика, газо- и водоснабжение — 2,1. Доля валовых инвестиций в ВВП в 1987 г.— 9,2% (в ценах 1986 г.). Уровень безработицы (включая скрытую) — 44,2% трудоспособного населения страны. Рост розничных цен в 1987 г. — 12,3%.

В с. х-ве занято 53% экономически активного населения страны. По предварит. данным сбор в 1987 г. (тыс. т, в скобках уточн. данные за 1986 г.) кофе — 159 (159), хлопка-волокна — 30 (41), бананов — 709 (690), сах. тростника — 6900 (7000), кукурузы — 920 (1179), сорго — 94 (100), фасоли — 115 (113), риса (необрушенного) — 48 (47), пшеницы — 46 (46). Поголовье (тыс., оценка на 1987 г.) кр. рог. скота — 2300, свиней — 865, овец — 690. Произ-во (тыс. т, 1987 г.) говядины и телятины — 43, свинины — 52, битой птицы — 115, молока — 375, сахара — 614.

Добыча нефти в 1986 г.— 289 тыс. т (в 1985 г.— 184 тыс. т, уточн. данные). Произ-во в 1986 г. (тыс. т) цемента — 997,9, мазута — 245, дизельного топлива — 225, автомоб. бензина — 115. Выработка электроэнергии на электростанциях обществ. пользования (1986 г.) — 1,8 млрд. кВт·ч.

Длина ж. д.— ок. 1,6 тыс. км, автодорог — 26,4 тыс. км, в т. ч. с твердым покрытием — 2,8 тыс. км. Автопарк (оценка на 1985 г.) — 275 тыс. машин, в т. ч. 175 тыс. легковых. Тоннаж торг. флота на конец 1987 г.— 4,7 тыс. бр. рег. т.

В 1988 г. (млн. долл., в скобках — данные за 1987 г.): экспорт — 1164 (981), импорт — 1500 (1449). Структура (в %, 1987 г.) экспорта: кофе — 35,8, бананы — 7,5, сахар — 5,5, кардамон — 4,1, хлопок — 2,1, мясо — 1; импорта: машины и оборудование — 21,1, сырье, полуфабрикаты и топливо — 53, потребит. товары — 15. Осн. торг. партнеры (доля в % в 1986 г.) в экспорте — США — 40, Сальвадор — 10, ФРГ — 4; в импорте — США — 40, Мексика — 7, Сальвадор — 6.

Дефицит гос. бюджета в 1985 г.— 1,8% ВВП. Дефицит платежного баланса по текущим операциям (млн. долл.) в 1988 г.— 375 (в 1987 г.— 446). Нетто-резервы иностр. валюты (млн. долл.) на конец 1988 г. — 485 (на конец 1987 г.— 465, уточн. данные). Внеш. долг по использованным займам, включая частный, на конец 1988 г.— 2,6 млрд. долл. Денежная единица — кетсаль. 2,7 кетсаля = 1 долл. США (октябрь 1988 г.).

Важнейшие события и внешняя политика в 1988 г. В феврале конфедерация «Единство профсоюзного и народного действия» (объединение проф. и массовых орг-ций; обр. в 80-х гг., св. 1 млн. чел.) призвала правительство к проведению диалога с целью выработки мер по улучшению положения нар. масс, установлению контроля за ростом цен, снижению уровня безработицы и др. В марте состоялась встреча президента М. В. Сересо Аревало с руководителями оппозиц. партий, в ходе к-рой были обсуждены социально-политич. проблемы страны. В том же месяце между правительством и ведущими профсоюзами было заключено соглашение, подтвердившее необходимость улучшения положения трудящихся. Одновременно было распространено послание Епископальной конференции Г. под названием «Крик боли о земле», в к-ром резко критикуется существующая в стране диспропорция в распределении земли, что является одной из гл. причин социальной напряженности и бедственного положения крест. населения.

В апреле в стране прошли муниципальные выборы, принесшие ХДП св. 51% голосов избирателей. Союз нац. центра (блок КДП и ДНО) по итогам выборов вышел на 2-е место.

В мае и июне были предприняты попытки воен. мятежа с целью отстранения пр-ва М. В. Сересо Аревало от власти. Активизировались действия «эскадронов смерти». В знак протеста против выступлений реакции и дальнейшего ухудшения положения широких слоев населения в июне — июле в г. Гватемала и др. городах прошли массовые демонстрации и забастовки. В августе по призыву конфедерации «Единство профсоюзного и народного действия» в столице св. 400 тыс. рабочих, служащих коммунальных служб и транспорта объявили забастовку.

Не прекращались вооруж. действия отрядов ГНРЕ (воен. орг-ция патриотич. сил Г.) в 10 из 22 департаментов страны. Руководство ГНРЕ в декабре опубликовало заявление, подтверждавшее готовность патриотов продолжить диалог с правительством с целью поиска взаимоприемлемых путей политич. решения нац. проблем.

В январе М. В. Сересо Аревало принял участие в состоявшейся в Сан-Хосе (Коста-Рика) встрече глав государств Центр. Америки. В том же м-це Г. посетил помощник гос. секретаря США по межамер. делам Э. Абрамс. В феврале — марте вице-президент страны Р. Карпио Николье выезжал в Великобританию, ФРГ, Италию, Испанию, Бельгию. Г. посетил спец. представитель президента США в Центр. Америке М. Басби (апрель). В августе Г. участвовала в совещании гос. секретаря США, министров ин. дел Гондураса, Коста-Рики и Сальвадора, проходившем в г. Гватемала.

И. Булычев (политика), В. Мягков (экономика).

ГВИА́НА ФРАНЦУ́ЗСКАЯ

Г.— «заморский департамент» Франции с 1946 г. Расположена на С.-В. Юж. Америки. Площадь — 91 тыс. км². Население — 84 тыс. чел. (1986 г.), гл. обр. креолы, а также китайцы, французы, индейцы. Господств. религия — католицизм. Офиц. язык — французский. Адм. центр — г. Кайе́нна (38 тыс. жит.).

Управляется комиссаром Французской Республики (Ж. Деватре). Органами местного самоуправления являются избираемые на 6 лет путем прямого всеобщего голосования Генеральный совет и Региональный совет (число мест — соответственно 19 и 31). Региональному совету, избранному впервые в 1983 г., предоставлены более широкие, чем Ген. совету, полномочия в решении местных экономич. и адм. вопросов. Пред. Регионального совета — Ж. Отили, пред. Ген. совета — Эли Кастор. В парламенте Франции Г. представлена 2 депутатами в Нац. собрании и 1 сенатором в Сенате.

Гвианская социалистическая партия. Осн. в 1956 г. Выступает за автономию страны. Ген. секретарь — Ж. Ольдер. Наиболее влиятельными из бурж. партий являются: Союз за французскую демократию и Объединение в поддержку республики. Профсоюзное объединение — Союз гвианских трудящихся. (3 тыс. чл., входит в ВФП, ген. секретарь — П. Сесильен).

Бо́льшая часть территории страны (ок. 80 тыс. км²) покрыта тропическими лесами. Запасы пригодной для лесоразработок древесины оцениваются примерно в 3 млрд. м³. Заготовка древесины — ок. 300 тыс. м³, произ-во пиломатериалов — 19 тыс. м³.

Разработка полезных ископаемых (бокситов, каолина, ниобиевых и танталовых руд) почти не ведется. Добыча золота — 250 кг. Выработка электроэнергии — 156 млн. кВт·ч (1986 г.).

Площадь пахотных земель — ок. 6 тыс. га, пастбищ — 7 тыс. га. Сбор (тыс. т., 1986 г.) риса — 9, сах. тростника — 8, маниока — 8, таро — 5, бананов — 1, овощей — 9, фруктов — 2. Поголовье (тыс., 1986 г.) кр. рог. скота — 15, свиней — 10, домашней птицы — ок. 100. Произ-во мяса — 2 тыс. т, яиц — 5 млн. шт., молока — 1 тыс. т (1986 г.). Улов (тыс. т) рыбы — 1,4, креветок — 3,2.

Длина автодорог — ок. 600 км. Автопарк — 28,8 тыс. машин, в т. ч. ок. 10 тыс. грузовых. Протяженность внутр. водных путей — 3,8 тыс. км. На территории Г. (в р-не г. Куру) расположен Нац. центр Франции по космич. исследованиям.

Экспорт (млн. франц. фр., 1987 г.) — 324, импорт — 2372. Гл. место в экспорте занимают креветки (55%) и древесина (10%). Основные торговые партнеры — Франция (20% экспорта и 60% импорта) и США (40% экспорта и 5% импорта).

Денежная единица — французский франк. *А. Д.*

ГВИНЕ́Я
(Гвинейская Республика)

Общие сведения. Г.— государство в Зап. Африке. Площадь — 245,9 тыс. км². Население — 6,7 млн. чел. (1988 г.); фульбе (35%), малинке (30%), сусу (13%), тома, кисси, герзе и др. Св. 80% верующих — мусульмане, ок. 1% — христиане, остальные придерживаются местных традиц. верований. Офиц. язык — французский. Столица — Ко́накри (700 тыс. жит.).

Государственный строй. Глава государства — президент; с 1984 г.— генерал Л. Конте; он же — пред. ВКНВ, глава правительства и мин. нац. обороны. Вся законодат. и исполнит. власть — у Военного комитета нац. возрождения (ВКНВ). Мин. ин. дел — Ж. Траоре.

Политические партии, профсоюзы и др. общественные организации. С апреля 1984 г. единственная партия — Демократическая партия Г. (ДПГ) запрещена.

Национальная конфедерация трудящихся Г. (НКТГ). Обр. в 1960 г. Ген. секретарь — М. С. Кебе.

Молодежь африканской демократической революции (МАДР; обр. в 1959 г.) и Революционный союз гвинейских женщин (обр. в 1975 г.) с апреля 1984 г. запрещены.

Экономическое положение. Продолжалось осуществление коренной перестройки социально-экономич. структур страны; она была нацелена на экономич. «либерализацию», прежде всего децентрализацию хоз-ва с опорой на частное предпринимательство. Под эгидой МБРР и МВФ начато проведение 2-й программы, включающей комплекс экономич., законодательных и адм. мер, направленных на приватизацию гос. предприятий. Была сокращена численность служащих гос. аппарата. Однако экономич. курс, проводимый властями, не принес стране ощутимых результатов. Гвинейской экономике так и не удалось выбраться из состояния застоя. Темпы роста ВВП в 1988 г. составили ок. 1,5%. Продолжали расти цены, а также безработица. Армия безработных достигала 300 тыс. чел. Гос. бюджет и платежный баланс по-прежнему сводились с хроническим дефицитом. Финанс. положение страны осложнялось различного рода махинациями и хищениями гос. средств. Обрабат. промышленность находилась в кризисном состоянии, большинство предприятий не функционировало. Определенные сдвиги наметились лишь в области транспорта.

В 1987 г. ВВП составил 1,85 млрд. долл. (прирост — 1,4%); доля в нем (в %) с. х-ва — 45; пром-сти — 23,5; стр-ва — 3,4; транспорта и связи — 1,2; энергетики — 0,4; торговли и услуг — 26,9.

В 1987 г. сбор (тыс. т; в скобках — в 1986 г.) риса-сырца — 645 (535); в 1986 г. сбор кукурузы — 50, фонио — 80, маниока — 500, батата — 70, ямса — 60, неочищ. арахиса — 75, кофе — 20, ананасов — 50, бананов — 105, пальмисты — 40, манго — 50. В 1987 г. поголовье (тыс.) кр. рог. скота — 1650, коз — 450, овец — 455, свиней — 40; улов морской рыбы — 58 тыс. т, в т. ч. 30 тыс. т — промышленный лов.

В 1987 г. добыча и произ-во (в скобках — в 1986 г.) бокситов — 12,9 (11,7) млн. т, алмазов — 174 (200) тыс. карат, глинозема — 525 (572) тыс. т; в 1985 г. древесины — 3000 тыс. м³, цемента — 60 тыс. т, пальмового масла — 2,6 тыс. т, тканей — 1,2 млн. м; в 1986 г. электроэнергии — 480 млн. кВт·ч.

В 1987 г. длина (тыс. км) жел. дорог — 1,1, автодорог — 30; автопарк — 37 тыс. машин; грузооборот морских портов Конакри и Камсара — 14,2 млн. т.

В 1987 г. (млн. долл.) экспорт — 599, импорт — 606,5. Экспортировались (в %) бокситы, глинозем, алмазы, золото (97,3), а также ананасы, кофе, пальмиста (2,7); импортировались строит. материалы (45,3), машины и оборудование (14,2), нефтепродукты (13), продовольствие (8,2). Гл. контрагенты (в %): Франция (12,3), США (12), СССР (10), ФРГ и Италия (по 8).

Гос. бюджет на 1988 г. (млн. долл.): доходы — 310,4, расходы — 437. Внешний долг государства в 1987 г.— 1,99 млрд. долл.

Денежная единица — гвинейский франк. 510 гвин. фр.= = 1 долл. США (октябрь 1988 г.).

Важнейшие события 1988 г. В январе издан декрет президента об освобождении ряда политич. заключенных — деятелей режима А. Секу Туре, а также лиц, замешанных в попытке гос. переворота в июле 1985 г. В этом же месяце в Конакри проходила нац. конференция на тему «Ислам в культурном строительстве». В Конакри имели место студенческие выступления в знак протеста против снижения уровня жизни (январь). В апреле принято решение правительства о запрете ввоза в Г. любых отходов, представляющих опасность для ее населения, а также о немедленном вывозе из страны опасных отходов, складированных амер. компанией на о. Касса. Принято решение о закрытии нац. и иностр. предприятий, не упорядочивших к концу марта 1988 г. в соответствии с существующим законодательством свой юридический статус (апрель). В сентябре создано Научное общество Г., имеющее статус неправительственной ассоциации. В октябре принят ордонанс об учреждении Нац. исламской лиги и проведена ее 1-я конференция.

Внешняя политика в 1988 г. Г. проводила политику, направленную на поддержку нац.-освободит. движений, курса ОАЕ. Следуя принципам неприсоединения, Г. выступала за развитие отношений со всеми странами, в т. ч. социалистич., поддерживала мирные инициативы СССР, направленные на сокращение вооружений, прежде всего ядерных. Г. активно развивала сотрудничество с афр. странами.

Л. Конте посетил Сьерра-Леоне, Кабо-Верде (март), Гвинею-Бисау, Эфиопию, Того (июнь), Либерию (сентябрь), посетил с частным визитом США (октябрь; состоялась встреча с Р. Рейганом); участвовал в 15-й франко-афр. встрече на высшем уровне в Касабланке (Марокко; декабрь). Ж. Траоре побывал в Сьерра-Леоне (февраль), участвовал в 43-й сессии ГА ООН (сентябрь). В Г. приезжали президент Сьерра-Леоне Дж. С. Момо (май), пред. Гос. совета Гвинеи-Бисау Ж. Б. Виейра (октябрь, ноябрь — декабрь) и другие.

Развивались отношения с социалистич. странами. Г. посетили Ген. секретарь РКП, президент Румынии Н. Чаушеску (март; подписан протокол о научно-технич. сотрудничестве между СРР и Г.), сов. правительств. делегация, китайская правительств. делегация (июнь), югославская экономич. делегация (октябрь). Л. Конте побывал в КНР (июнь); правительственная делегация Г. выезжала в КНДР (сентябрь).

Л. Калинина.

ГВИНЕ́Я-БИСА́У
(Республика Гвинея-Бисау)

Общие сведения. Г.-Б.— государство в Зап. Африке. Площадь — 36,1 тыс. км². Население — ок. 1 млн. чел. (1987 г., оценка); баланте, фульбе, мандьяк, папел и др. Ок. 65% верующих придерживаются местных традиц. верований, 30% — мусульмане, 5% — христиане (католики). Офиц. язык — португальский. Столица — г. Бисау (120 тыс. жит.).

Государственный строй. По Конституции 1984 г., высший законодат. орган — Нац. народное собрание (ННС; 150 депутатов, избираемых на 5 лет). ННС избирает Гос. совет (ГС; 15 членов). Пред. ГС — глава государства и правительства; с мая 1984 г.— генерал Ж. Б. Виейра. Мин. ин. дел — Ж. Семеду.

Политические партии, профсоюзы. Правящая Африканская партия независимости Гвинеи и Кабо-Верде (ПАИГК) — единственная в стране. Обр. в 1956 г. Ген. секретарь ЦК — Ж. Б. Виейра, постоянный секретарь ЦК — В. Кабрал.

Национальный союз трудящихся Г.-Б. (НСТГБ). Обр. в 1958 г. Ген. секретарь — М. Мендеш. Входит в ВФП.

Экономическое положение. Продолжалось проведение экономич. реформы, нацеленной на развитие рынка, частного предпринимательства. Улучшилось положение с самообеспечением продовольствием. ВВП в 1987 г. вырос на 6% и составил 160 млн. долл.; сократился импорт, возросли доходы от экспорта (с 9 млн. долл. в 1986 г. до 15 млн. долл. в 1987 г.). Вместе с тем в стране по-прежнему широко распространены коррупция, «черный рынок». Введение свободных цен на продовольствие привело к их росту (в 1988 г.— на 50%).

Доля с. х-ва в ВВП — 54%; в нем занято 85% трудоспособного населения. В 1987 г. произ-во (тыс. т) риса и зерновых — ок. 200, арахиса — 40, хлопка-сырца — 1,2, орехов кешью — 6,6. Улов рыбы в 1986 г.— 17 тыс. т.

На долю пром-сти приходится 8,4% ВВП; в ней занято ок. 3,5% трудоспособного населения. Промышленное произ-во представлено небольшими гос. предприятиями по переработке с.-х. сырья, морепродуктов, изготовлению мебели, керамич. изделий. Мощность электростанций — 15 МВт.

Жел. дорог нет. Длина (тыс. км) автодорог — 3,5, в т. ч. с твердым покрытием — 0,7; автопарк — 45 тыс. машин; грузооборот морских портов — ок. 300 тыс. т в год.

В 1987 г. (оценка, млн. долл.) экспорт — 16, импорт — 78. Экспортировались арахис, кокосовые полуфабрикаты, орехи кешью, ценные породы древесины, морепродукты; импортировались продовольствие (50%), сырье и нефтепродукты (30%), транспорт и оборудование (20%). Гл. контрагенты: в экспорте — Португалия, Испания; в импорте — Португалия, Франция, Нидерланды, Бразилия.

Внешний гос. долг в 1987 г.— 370 млн. долл.

Денежная единица — песо. 650 песо = 1 долл. США (1987 г.).

Важнейшие события и внешняя политика в 1988 г. В июне состоялся пленум ЦК ПАИГК. На нем отмечалось, что гл. задачей партии является укрепление революционно-демократич. режима, а также ускорение социально-экономич. развития страны. Положительно оценены предпринятые правительством шаги в рамках экономич. реформы, такие, как установление плавающего курса нац. валюты, либерализация внешней торговли, увеличение налогов и сокращение гос. аппарата. На пленуме были приняты решения, нацеленные на усиление со стороны партии контроля за перестройкой экономики.

Внешняя политика Г.-Б. базируется на принципах активного неприсоединения, характеризуется антиколониальной и антирасистской направленностью.

Ж. Б. Виейра посетил Ливию (май), Сенегал (июль), Гвинею (октябрь, ноябрь—декабрь), Гану (декабрь).

В Г.-Б. побывали президенты Анголы Ж. Э. душ Сантуш, Кабо-Верде А. Перейра, Мозамбика Ж. А. Чиссано, Сан-Томе и Принсипи М. Пинту да Кошта (июнь; для участия во встрече руководителей португалоговорящих стран). В ноябре Г.-Б. посетила делегация Верх. Совета СССР; советские парламентарии были приняты Ж. Б. Виейрой.

М. Ежова.

ГЕРМА́НСКАЯ ДЕМОКРАТИ́ЧЕСКАЯ РЕСПУ́БЛИКА
(ГДР)

Общие сведения. ГДР — государство в центр. части Европы [1]. Площадь — 108,3 тыс. км². Население (на 1 января 1988 г.) — 16,6 млн. чел. 99% населения — немцы. Офиц. язык — немецкий. Большинство верующих — протестанты (лютеране). Столица — Берли́н (1,3 млн. жит. на 1 января 1988 г.).

Государственный строй. ГДР — социалистич. государство. Высший орган власти — Народная палата (состоит из 500 депутатов), избираемая населением на 5 лет. В Нар. палате представлены все политич. партии и осн. общественные организации ГДР. Президент Нар. палаты — Х. Зиндерман (СЕПГ). Нар. палата выбирает на 5 лет Государственный совет, являющийся коллективным главой государства. Пред. Гос. совета — Э. Хонеккер (СЕПГ). Высший исполнит. орган власти — Совет Министров. Пред. Совета Министров — В. Штоф (СЕПГ). Мин. ин. дел — О. Фишер (СЕПГ).

Политические партии, профсоюзы и другие общественные организации. Социалистическая единая партия Г. (СЕПГ). Создана в 1946 г. в результате объединения Коммунистич. и С.-д. партий на базе марксизма-ленинизма. Св. 2,3 млн. чл. (декабрь 1988 г.). В Нар. палате имеет 127 депутатов. Ген. секретарь ЦК СЕПГ — Э. Хонеккер. Либерально-демократическая партия Г. (ЛДПГ). Осн. в 1945 г. 52 депутата. Пред.— М. Герлах. Христианско-демократический союз (ХДС). Осн. в 1945 г. 52 депутата. Пред.— Г. Гёттинг. Демократическая крестьянская партия Г. (ДКПГ). Осн. в 1948 г. 52 депутата. Пред. — Г. Малойда. Национально-демократическая партия Г. (НДПГ). Осн. в 1948 г. 52 депутата. Пред.— Г. Хоман. Объединение свободных немецких профсоюзов

[1] В центре территории ГДР расположен Западный Берлин (см. статью) — особое политич. образование.

(ОСНП). Входит в ВФП. 9,5 млн. чл. 61 депутат. Пред. Центр. правления — Г. Тиш (СЕПГ). Союз свободной немецкой молодежи (ССНМ). Св. 2,3 млн. чл. 37 депутатов. Первый секретарь Центр. совета — Э. Аурих. Демократический женский союз Г. (ДЖСГ). Ок. 1,5 млн. чл. 32 депутата. Пред.— И. Тиле. Культурбунд ГДР. Св. 270 тыс. чл. 21 депутат. Президент — Х. Пишнер (СЕПГ). Объединение крестьянской взаимопомощи. Св. 640 тыс. чл. 14 депутатов. Пред. центр. правления — Ф. Дальман (СЕПГ). Общество германо-советской дружбы. Ок. 6,4 млн. чл. Президент — Э. Мюккенбергер (СЕПГ).

Национальный фронт ГДР. Объединяет все политич. партии и массовые организации ГДР. Президент Нац. совета — Л. Кольдиц (беспартийный).

Экономическое положение. В 1988 г. произведенный нац. доход увеличился на 3% и составил 268 млрд. марок. Реализовывался курс на повышение эффективности общественного произ-ва. Прирост нац. дохода, как и в предыдущие годы, был полностью обеспечен повышением производительности труда. Уд. расход основных видов энергоносителей снизился на 6%, сырья и материалов — на 3%. В нар. х-во инвестировано 77 млрд. марок (в ценах 1985 г.). Бо́льшая часть капиталовложений направлена на рационализацию, модернизацию и реконструкцию существующих производственных мощностей, внедрение новых технологий. Число манипуляторов и пром. роботов в нар. х-ве достигло 92 тыс. (в 1987 г.— 79 тыс.).

Чистые денежные доходы населения и внутр. товарооборот увеличились на 3,9%, реальные доходы на душу населения — на 4%. Поддерживались стабильные розничные цены на основные товары первой необходимости, тарифы и услуги. Построено и модернизировано 219,2 тыс. квартир (на 5 тыс. больше, чем в 1987 г.).

Промышленность. Пром. товарная продукция увеличилась за 1988 г. на 3,7% (чистая продукция и рассчитанная на ее основе производительность труда в пром-сти выросли на 7%). Значит. успехи достигнуты в области научно-технич. прогресса. Созданы первые образцы интегральных схем с емкостью памяти 1 мегабит. Произведено св. 57 тыс. конторских и персональных компьютеров. Выпуск накопителей информации для компьютерной техники вырос на 95%, распечатывающих устройств — на 33%, монолитных интегральных схем — на 57%, световодных кабелей — на 16%. Шире стало использоваться вторичное сырье, доля которого в общем объеме используемых сырьевых ресурсов составила 12%. Из вторсырья произведено 67% выпущенных в ГДР стали и меди, 100% свинца, св. 50% бумаги и картона.

Производство некоторых видов пром. продукции

Виды продукции	1986 г.	1987 г.	1988 г.
Электроэнергия, млрд. кВт·ч	115	114	118
Бурый уголь, млн. т	311	309	310
Чугун, тыс. т	2738	2800	...
Сталь, тыс. т	7969	8243	8131
Готовый стальной прокат, тыс. т	7381	7600	...
Цемент, тыс. т	11987	12430	12510
Серная кислота (H_2SO_4), тыс. т	883	867	799
Кальцинированная сода (Na_2CO_3), тыс. т	885	893	914
Синтетические волокна, тыс. т	153	161	178
Калийные удобрения (K_2O), тыс. т	3485	3510	3510
Фосфорные удобрения (P_2O_5), тыс. т	309	291	300
Азотные удобрения (N), тыс. т	1249	1317	1382
Пластмассы и синтетические смолы, тыс. т	1045	1061	1149
Легковые автомобили, тыс.	218	217	218
Холодильники бытовые, тыс. шт.	1018	1075	1124

Сельское хозяйство. В 1988 г. снизился сбор зерновых, сах. свеклы, кормовых корнеплодов и ряда других культур. В значит. мере это было связано с неблагоприятными погодными условиями.

В конце 1988 г. количество кр. рог. скота составило 5710 (в конце 1987 г.— 5721) тыс. голов, овец — 2634 (2656) тыс., свиней — 12 464 (12 503) тыс. Средний надой молока от одной коровы впервые превысил 4 тыс. кг.

Валовой сбор и урожайность основных с.-х. культур

Культуры	Валовой сбор (тыс. т)		Урожайность (ц/га)	
	1987 г.	1988 г.	1987 г.	1988 г.
Зерновые и зернобобовые	11224	9840	45,6	40,8
Картофель	12228	11546	273	261
Сахарная свекла	7683	4625	350	234
Кормовые корнеплоды	3344	2374	557	404
Полевые кормовые культуры	28090	23218	445	347
Кукуруза зеленая и на силос	16329	16651	427	406

Транспорт. В 1988 г. объем внутр. перевозок грузов возрос на 2,5%. Ж.-д. сеть — ок. 14 тыс. км. Длина электрифицированных жел. дорог увеличилась за год на 383 км и достигла почти 3,5 тыс. км. Ж.-д. паромом между портами Мукран (ГДР) и Клайпеда (СССР) перевезено 2,5 млн. т грузов.

Внешняя торговля. Внешнеторговый оборот остался на уровне 1987 г. (177 млрд. валютных марок). Сальдо внешней торговли, как и в 1987 г., было положительным: экспорт превысил импорт на 3 млрд. валютных марок. Св. ⅔ внешнеторгового оборота (123 млрд. валютных марок) пришлось на социалистич. страны, в т. ч. 66,5 млрд. валютных марок на СССР.

Денежная единица — марка ГДР.

Важнейшие события 1988 г. Как подчеркнул в своем выступлении на совещании Секретариата ЦК СЕПГ с первыми секретарями райкомов партии (февраль) Э. Хонеккер, СЕПГ, реализуя стратегич. концепцию дальнейшего строительства развитого социалистич. общества в ГДР, учитывает и использует в своей работе опыт строительства нового общества в других странах социализма, что, однако, «не означает его простого копирования».

6-й пленум ЦК СЕПГ (июнь) рассмотрел актуальные вопросы борьбы за мир, задачи партии в социально-экономич. области, меры, направленные на дальнейшее совершенствование социалистич. демократии, одобрил тезисы ЦК к 70-летию образования Коммунистич. партии Германии (этот юбилей отмечался в декабре). 7-й пленум ЦК СЕПГ (декабрь) обсудил отчет Политбюро ЦК, с которым выступил Э. Хонеккер. Давая, в частности, ответ тем, кто строит иллюзии, будто удастся вбить клин между КПСС и СЕПГ, Э. Хонеккер подчеркнул: «Процесс перестройки в Советском Союзе — и пусть это знают все — имеет огромное значение для укрепления мирового социализма и обеспечения мира». Пленум принял решение о созыве очередного, 12-го съезда СЕПГ в 1990 г., а также рассмотрел и одобрил проекты народнохоз. плана и бюджета страны на 1989 г.

Нар. палата приняла в декабре законы о народнохоз. плане и гос. бюджете на 1989 г., утвердила ряд законов, направленных на усиление защиты прав и интересов граждан: об обжаловании решений административных органов в судебном порядке, о финанс. регулировании при возмещении ущерба и др.

На спец. заседании Нар. палаты (ноябрь) ее депутаты и зарубежные гости почтили память жертв фашизма в связи с 50-летием «хрустальной ночи» (еврейских погромов в Германии в 1938 г.). В том же месяце отмечалось 70-летие ноябрьской революции в Германии.

Внешняя политика в 1988 г. ГДР тесно сотрудничала с братскими социалистич. странами, в т. ч. в рамках Организации Варшавского Договора и СЭВ (см. соответствующие статьи). В Берлине состоялась встреча председателей парламентов государств ОВД (сентябрь).

В сентябре состоялся рабочий визит Э. Хонеккера в СССР; в ходе беседы М. С. Горбачева с Э. Хонеккером оба руководителя высоко оценили общее состояние двусторонних отношений. М. С. Горбачев и Э. Хонеккер ознакомились с выставкой «ГДР в Москве». В январе СССР посетил О. Фишер, в марте — делегация Нар. палаты во главе с Х. Зиндерманом. В декабре член Политбюро, секретарь ЦК КПСС В. А. Медведев и приезжавший в Москву член Политбюро, секретарь ЦК СЕПГ К. Хагер подписали документ, закрепляющий договоренность КПСС и СЕПГ о долгосрочной программе сотрудничества в области обществ. наук между учеными и научными коллективами СССР и ГДР.

В феврале — марте по согласованию с руководством ГДР советское руководство, не дожидаясь ратификации Договора о РСМД, вывезло с территории ГДР оперативно-тактические ракеты, размещенные там в ответ на развертывание в Зап. Европе американских РСД. Между ГДР и США было достигнуто соглашение о проведении инспекций на территории ГДР с целью контроля за соблюдением Договора.

Насыщенными были отношения ГДР и с другими социалистич. странами. Э. Хонеккер выезжал в ПНР (июнь), В. Штоф — в ВНР (март) и КНДР (сентябрь), Х. Зиндерман — в ВНР (июнь). ГДР посетили ген. секретарь ЦК КПЧ М. Якеш (март), ген. секретарь ВСРП, пред. Совета Министров ВНР К. Грос (сентябрь), ген. секретарь ЦК НРПЛ, пред. Совета Министров ЛНДР К. Фомвихан (сентябрь), ген. секретарь ЦК МНРП, пред. Президиума Великого нар. хурала МНР Ж. Батмунх (октябрь), ген. секретарь РКП, президент СРР Н. Чаушеску (ноябрь), пред. Президиума СФРЮ Р. Диздаревич (декабрь, подписана долгосрочная программа экономич. и научно-технич. сотрудничества между ГДР и СФРЮ до 2000 г.) и др.

Активными были контакты с развитыми капиталистич. государствами. Состоялись визиты Э. Хонеккера во Францию (январь), Испанию (октябрь). Х. Зиндерман выезжал в Грецию (апрель), Бельгию (май), Норвегию (ноябрь), О. Фишер — в Испанию (февраль), Австрию (май), Грецию (июль). ГДР посетили премьер-министр Греции А. Папандреу (январь), канцлер Австрии Ф. Враницкий (июнь), премьер-министр Дании П. Шлютер (сентябрь), министры ин. дел Норвегии, Португалии, Люксембурга, руководитель ведомства федерального канцлера ФРГ, ряд парламентских делегаций и др. В Берлине состоялась офиц. встреча Э. Хонеккера с правящим бургомистром Зап. Берлина Э. Дипгеном (февраль).

С Данией подписан договор о разграничении континентального шельфа и рыболовных зон, с Австрией и Испанией — соглашения о сотрудничестве в области защиты от ядерных излучений, с Испанией — программа развития экономич. и научно-технич. сотрудничества на 1988—90 гг., с Великобританией — программа развития экономич. сотрудничества до 1994 г.

Из гос. и политич. деятелей развивающихся стран ГДР посетили премьер-министр Танзании Дж. Варноба (май), пред. Исполкома ООП Я. Арафат (декабрь), министры ин. дел Мозамбика, Ирака, Гайаны, Мальдивской Республики, парламентская делегация Алжира и др. Х. Зиндерман находился в Индии (март), делегация Нар. палаты выезжала в Иран (октябрь).

В июне в Берлине состоялась Междунар. встреча за создание безъядерных зон (см. статью в разделе «Важнейшие междунар. конференции»). Рабочая группа СЕПГ и СДПГ по вопросам безопасности в Европе (создана в 1987 г.) выдвинула в июле третье совместное предложение о создании зоны доверия и безопасности в Центральной Европе.

В январе 1989 г. ГДР решила в одностороннем порядке сократить до конца 1990 г. Нац. нар. армию на 10 тыс. чел. (одновременно будет сокращено соответствующее количество вооружений), а расходы на оборону — на 10%.

В 1988 г. ГДР установила дипломатич. отношения с ЕЭС (август), с Зап. Самоа (декабрь), признала провозглашенное ООП независимое палестинское государство (ноябрь). К концу года она поддерживала дипломатич. отношения со 135 странами. *В. Козликин.*

Культурная жизнь. Литература. В 1988 г. наибольшее внимание привлекли произведения авторов, которые выдвинулись на авансцену лишь в последние годы. Это, в частности, рассказы И. Лаба и Р. Флосса, М. Писке и М. Штефана, Беаты Моргенштерн и А. Альбрехта, В. де Бройна и Х. Камилинга. В литературе продолжалась дискуссия о взаимосвязи социальных условий и индивидуального поведения, о нравственности и ответственности каждого человека. Более критическим стало отношение к достигнутому в социалистич. строительстве, результаты которого рассматривались с точки зрения общечеловеч. проблем. Характерна в этом смысле книга рассказов Хельги Кёнигсдорф «Светотени».

Г. Гёрлих в своем новом романе «Три квартиры» затрагивает проблемы смысла жизни и совместного существования разных поколений. Эта тема находит свое отражение и во многих произведениях других авторов, например в повести Х. Вебера «Обожаемый Бельведер», в книге Ю. Коха «Глазная операция». И там, и тут описываются конфликтные ситуации, в которые попадают молодые люди, сталкивающиеся с окружающей действительностью. Х. Вебер сделал это в дружелюбно-иронической, а Ю. Кох — остросаркастической манере. Роман Ф. Брауна «Незаконченная история» рассказывает о трагических последствиях бессовестного отношения к молодежи.

Шире, чем раньше, был представлен жанр документальной беллетристики. Репортаж Л. Шерцера «Первый» в новом ракурсе освещает руководящую деятельность партийных работников, процесс урегулирования конфликтов и противоречий. Документальный подход завоевал приоритет и при создании произведений на историч. темы. Персональная несостоятельность и, с другой стороны, чувство ответственности за свои действия в годы фашизма стали лейтмотивами книг Рут Вернер и Гедды Циннер. В жанре документальной беллетристики написаны и историч. романы «Шарихорст» Х. Пфайфера, «Пират» Г. Штёртебеккера, «Корнелия Гёте» З. Дамма. Документальное эссе Розмари Шудер и Р. Хирша «Жёлтое пятно» рассказывает о корнях антисемитизма в немецкой истории. *Кристина Хорн.*

Театр. В 1988 г. не только в признанных культурных центрах — Берлине, Лейпциге, Дрездене, но и во многих провинциальных театрах ГДР в репертуары вошли произведения Х. Мюллера, Ф. Брауна, К. Хайна. Драматургия этих авторов была широко представлена на проводившемся 24—29 апреля в Лейпциге театральном фестивале «IV мастерская драматич. искусства ГДР». Из сов. авторов М. Шатров и Ч. Айтматов по-прежнему вызывали большой интерес у режиссеров, а также и у публики.

В берлинском Немецком театре Ф. Зольтер поставил пьесу М. Шатрова «Диктатура совести», придав ей самостоятельную поэтическую трактовку. В театре им. М. Горького состоялась премьера пьесы М. Шатрова «Брестский мир» в постановке А. Хеттерле. В Лейпциге публика охотно посещала спектакль «Плаха» по Ч. Айтматову (постановка К. Кайзера).

Из показанных произведений драматургии ГДР выделяется авторская постановка пьесы Х. Мюллера «Работяга» в Немецком театре. Эта пьеса, созданная св. 30 лет тому назад, написана в духе Б. Брехта. Спектакль дополнен сценами и драматич. отрывками из других произведений Х. Мюллера.

Комедия Ф. Брауна «Переходное общество» привлекла большое внимание публики. После первой постановки в театре им. М. Горького реж. Т. Лангхоффом она была включена в репертуар театров Лейпцига, Дрездена, Веймара и других городов. Вдохновленный пьесой А. П. Чехова «Три сестры», автор ставит вопрос: каковы шансы на осмысленную жизнь в наше время и что мешает такой жизни? Подобный же успех выпал на долю драматич. произведений «Смерть Германии в Берлине» Х. Мюллера и «Кончина Ленина» Ф. Брауна, поставленных в театре «Берлинер ансамбль». Театральные критики обсуждали вопрос о том, не утратили ли духа новизны тексты, написанные десятилетия назад, и не отстало ли сценическое искусство в развитии своих творческих средств.

«Междунар. диалог в память Б. Брехта», проведенный 9—14 февраля 1988 г. по случаю 90-летия со дня его рождения, был очень представительным по составу участников и породил много конструктивных мыслей в ходе философского обсуждения проблемы «разума конца столетия». Пьесы Б. Брехта с успехом шли во многих театрах ГДР. *Эрика Штефан.*

Музыка. Тяжелой потерей для музыкальной культуры ГДР явилась кончина (8 октября 1988 г.) композитора Э. Майера. Незадолго до этого были впервые исполнены его секстура в трех частях для двух скрипок, двух виол и двух виолончелей, а также три песни на слова писателя и поэта Ф. Вольфа. Кроме этих песен, к 100-летию со дня рождения Ф. Вольфа композиторами ГДР созданы секстет для кларнета, трубы, фагота и трех виолончелей (автор — Р. Бредемайер), «Мементо» для меццо-сопрано, баритона, чтеца и инструментального ансамбля (автор — Г. Нойберт), «Ревю эпохи в беседах с Фридрихом Вольфом» для актеров, исполняющих песни, и камерного оркестра с использованием фонограммы под названием «... и не страшитесь черно-бурого степного волка» композитора Хельги Юнг.

В 1988 г. повсеместно усилилась тенденция к отмиранию традиционных жанров и переходу к использованию фонограмм, электронного звучания и применению компьютеров для цветомузыки. Такая тенденция не ограничивается экспериментальными произведениями, а проникает почти во все сферы музыкального искусства, в т. ч. в музыкальный

театр, концертную деятельность, исполнение политич. песен, фольклор.

К политически окрашенным произведениям можно отнести песню Хельги Юнг «Утони в моих всеведающих очах» на стихи Зиндзи Манделы, пьесу Г. Шрамовского «Эко-музыка» для голосов в инструментальном сопровождении, хорал З. Бимберга «Песня мира».

Интересные музыкальные композиции в сочетании с декламацией создали К. Кунерт (цикл для женской декламации в сопровождении деревянных духовых инструментов по мотивам произведения Й. Бобровского «Реки страны теней»), В. Лессер («Нижненемецкий песенник» для хора), Р. Бредемайер (вокальный цикл для тенора и фортепьяно под названием «Прощание с Кохбергом»).

На сценах музыкальных театров были впервые показаны рок-мюзикл «Ночь ужаса» Т. Бюркхольца, детская музыкальная пьеса «Водяной кристалл» Р. Лакоми, мюзикл для взрослых «Кабальеро» Г. Начинского, камерная опера «Угощение, или О любви» Г. Катцера, опера «Идиот» (по роману Ф. М. Достоевского) К. Трайбмана, которая была особо отмечена критикой.

Среди новых инструментальных сочинений — симфонии Б. Вайнрайха, А. Мюллер-Вайнберга, М. Вайса, З. Гайслера, оркестровые произведения К. Шмидта, М. Штёккигта, Б. Франке, который завоевывает все большее нац. и междунар. признание своею «музыкой в стиле Шагала». Состоялись премьеры сольных концертов для почти всех видов инструментов. Особое одобрение вызвали концерты для рожка и камерного оркестра У. Циммермана, концерты для фортепьяно Т. Мюллера, для виолончели и фортепьяно (без оркестра) Х. К. Бартеля, для трубы И. Цилешека. Среди молодых композиторов, кроме Б. Франке, наиболее ярко проявил себя Ш. Шлайермахер. *У. Клемент.*

Кино. В 1988 г. кинопродукция ГДР отмечена высокими наградами на двух известных междунар. кинофестивалях. В Карлови-Вари приз за лучшую женскую роль получила Коринна Арфуш, сыгравшая в фильме «Актриса». В Зап. Берлине киноактеры М. Мёк и Й. Позе удостоились приза «Серебряный медведь» за актерское мастерство, показанное ими в фильме «Возьми на себя грехи чужие...».

Картина «Возьми на себя грехи чужие...» (реж. Л. Варнеке) — один из 15 полнометражных фильмов ГДР, вышедших на экраны в 1988 г., собрала 1,3 млн. зрителей — рекордное количество для ГДР. Полная конфликтов, драматичная и поучительная история сближения марксиста и христианина в одном из санаториев в 1950 г. была понята и воспринята зрителями как очень современно звучащий призыв к взаимопониманию и объединению людей различных взглядов перед лицом угрозы миру и жизни. Актеры М. Мёк и Й. Позе сумели убедительно передать мировоззренческую и этическую индивидуальность своих героев.

Коринна Арфуш благодаря своей задушевно-доверительной манере исполнения в значит. степени способствовала успеху фильма «Актриса», поставленного реж. З. Кюном по роману Геллы Циннер «Сделка со смертью». Арфуш играет роль избалованной успехом театральной звезды Марии Райне, которая в 30-е гг., полюбив актера-еврея, сменила фамилию и документы и стала жить на нелегальном положении. Этот фильм создан в духе богатых антифашистских традиций кинематографа ГДР. То же самое можно сказать о картине «Ханс Фаллада. Последняя глава» (реж. Р. Греф, в гл. роли Й. Гудцун). Фильм посвящен судьбе писателя Х. Фаллады, который мечется в условиях фашистской диктатуры между приспособленчеством и бунтом, сделкой с совестью и возмущением и в конце концов становится изгоем. Остальные фильмы на историч. темы не могут претендовать на значит. успех.

Мало было удачных кинокомедий. Известный актер Э. Гешонек и актриса Франциска Трётнер в фильме «Ба, да это же мой отец!» (реж. У. Тайн) поражают зрителей своими эксцентричными комедийными выходками, однако картина эта страдает тяжеловесной фабулой. Большее комическое чутье обнаружил реж. Д. Хохмут, снявший гротесковый фильм «Единым духом» по роману сов. писателя В. Маканина. Наиболее значит. произведением в жанре кинокомедии можно считать картину М. Канна «Дистанция между мною, тобою и ею», в которой разыгрывается вариант конфликта в традиционном треугольнике. *Х. Д. Ток.*

Изобразительные искусства. Значит. роль в подготовке 10-го съезда Союза художников ГДР (22—24 ноября 1988 г., Берлин) сыграла оживленная дискуссия вокруг 10-й художеств. выставки ГДР (Дрезден, октябрь 1987 г.— апрель 1988 г., 1,1 млн. посетителей). Во время обсуждения произведений, экспонировавшихся на выставке, господствовал дух открытости, понимания проблем и конструктивной критики. Было подтверждено, что ведущим направлением в искусстве ГДР остается социалистич. реализм, но наряду с ним развиваются также другие направления и стили. Молодые художники активно выступили за создание широких возможностей для индивидуального самовыражения.

Кроме традиционных ежегодных выставок «100 избранных графических работ» и «100 лучших плакатов», были организованы следующие выставки: «Литография 60-х гг. в замке Бургк», «Пластика и цветы», «Человек — фигура — пространство», «Б. Брехт в изобразит. искусстве», «Фигурная символика», «Пастель и гуашь», «Наглядная агитация в ГДР», 5-я выставка работ карикатуристов «Сатирикум-88», «2-я выставка художеств. стекла», «Итоги 3-го и 4-го конкурсов оформления упаковочных материалов» и др.

10 февраля 1988 г. в Берлине был открыт памятник Б. Брехту (скульптор Ф. Кремер, архитектор Б. Флирль). Нац. премию 1-й степени получил скульптор Т. Бальден. *Г. Майснер.*

Архитектура. В 1988 г. отчетливее, чем когда-либо раньше, стало заметно, что с завершением периода экстенсивного жилищного строительства (в течение года был построен лишь один жилой массив в берлинском районе Альтглинике) началась пора интенсивного градостроительства, которое требует, одновременно со снижением стоимости строительных работ, несравненно более высокого качества городской архитектуры при сохранении, как и прежде, высоких количественных показателей. На передний план выступает применение в проектных работах ЭВМ. До 1990 г. намечается ввести в строй 4 тыс. компьютерных рабочих мест, из них 1,2 тыс. с компьютерами, позволяющими выполнять графические работы. Это даст возможность снизить на 15% общие расходы и в 2—3 раза повысить производительность труда. Кроме того, выявились тенденции к отделке зданий с помощью более богатого набора стройматериалов, к большей плотности застройки и к комбинации жилищного строительства с сооружением обществ. объектов.

Стали четче и нагляднее проявляться такие архитектурно-строительные принципы, как сохранение традиционных местных стилей, гармоничн. сочетание внешних структур зданий и внутр. помещений, углубленная оценка целостного облика города или сельского поселения. В целях закрепления начавшегося улучшения качества градостроительства 29 марта 1988 г. было издано «Постановление о генеральном планировании застройки городов». Как и «Постановление о генеральном планировании транспортных магистралей» (опубликовано 1 мая 1988 г.), оно направлено на то, чтобы обеспечить гармоничное сочетание жилищного, социально-культурного и пром. строительства в многофункциональных городах.

Нац. премии 3-й степени удостоен творческий коллектив создателей комплекса зданий на Университетской площади и пятиугольного здания в Ростоке. *Г. Майснер.*

ГИБРАЛТА́Р

Г.— английское владение на юге Пиренейского п-ова (переход Г. к Великобритании оформлен Утрехтским договором 1713 г.). Военно-морская и военно-воздушная база Великобритании, имеющая важное стратегич. значение для НАТО. Площадь — 6,5 км². Население (без персонала военной базы) — св. 30 тыс. чел. (1988 г.), гл. обр. гибралтарцы, а также англичане и испанцы. Офиц. язык — английский. Управляется английским губернатором, который является главнокомандующим вооруж. силами (Великобритания несет ответственность за внешнюю политику, оборону и внутр. безопасность Г.), утверждает законы, принятые Палатой собрания (законодат. орган), и сам обладает спец. законодат. полномочиями. Палата собрания состоит из 15 избираемых и 3 назначаемых членов. После выборов, состоявшихся в марте 1988 г., Социалистическая лейбористская партия Гибралтара (лидер — Дж. Боссано) имеет 8 мест из 15 (до этого имела 7), Лейбористская партия Гибралтара — Ассоциация развития гражданских прав (лидер — Дж. Хассан) — 7(8). Имеется Совет Министров, в компетенцию которого входит внутр. самоуправление (кроме вопросов безопасности); он возглавляется главным министром (с 1988 г.— Дж. Боссано, до этого — Дж. Хассан).

Экономика Г. ориентирована прежде всего на обслуживание английской военной базы, заходящих судов (св. 3 тыс. в год), а также ин. туристов. Ок. 60% товарооборота приходится на Великобританию. Внешнеторговый и бюджетный дефицит компенсируется гл. обр. английскими субсидиями и доходами от туризма.

Несмотря на общее улучшение атмосферы испано-британских отношений (в 1988 г. Испанию посетили премьер-министр Великобритании М. Тэтчер и королева Великобритании Елизавета II), проблема Г., на который продолжала претендовать Испания, по-прежнему серьезно тормозила развитие связей между двумя странами.

ГОНДУРА́С

(Республика Гондурас)

Общие сведения. Г.— государство в Центр. Америке. Площадь — 112,1 тыс. км². Население — 4,7 млн. чел. (1988 г., оценка), из них 86% — метисы, 10% — индейцы. Господств. религия — католицизм. Офиц. язык — испанский. Столица — Тегусига́льпа (539 тыс. жит.).

Государственный строй. По конституции глава государства и правительства — президент, избирается на 4 года; с 27 января 1986 г.— Х. С. Аскона Ойо. Высший законодат. орган — однопалатный Нац. конгресс (132 деп., избираемых на 4 года). Мин. ин. дел — К. Лопес Контрерас.

Политические партии и профсоюзы. Либеральная партия Г.— (ЛПГ). Осн. в 1891 г. Правящая. Выражает интересы крупной финанс. буржуазии и латифундистов, тесно связана с иностр. капиталом. Лидер — Х. С. Аскона Ойо. Национальная партия (НП). Осн. в 1891 г. Выражает интересы земельной олигархии и высшего духовенства, сотрудничает с реакц. военщиной. Партия обновления и национального единства (ПОНЕ). Осн. в 1978 г. Партия средней буржуазии. Лидер — М. Фернандес. Христианско-демократическая партия (ХДП). Осн. в 1977 г. Объединяет представителей интеллигенции, средних слоев населения, части трудящихся.

Коммунистическая партия Г. (КПГ). Осн. в 1927 г. Находится на нелегальном положении. Ген. секретарь ЦК — Р. Падилья Руш.

Конфедерация трудящихся Г. (КТГ). Осн. в 1964 г. Включает Центр. федерацию свободных профсоюзов Г., Профсоюзную федерацию трудящихся Г., Нац. крест. ассоциацию Г. Входит в МКСП и ОРИТ. Имеются и др. профсоюзные орг-ции.

Экономическое положение. В 1987 г., по предварит. данным, ВВП увеличился на 4,2% (в 1986 г.— на 2,7%, уточн. данные) и составил в текущих ценах 4010 млн. долл. Структура ВВП в 1986 г. (в %, на базе текущих цен): с. х-во (включая рыболовство и лесозаготовки) — 24,8, обрабат. пром-сть — 12,9, горнодоб. пром-сть — 1,9, транспорт и связь — 7, стр-во — 4,5, электроэнергетика, газо- и водоснабжение — 1,3. Доля валовых инвестиций в ВВП в 1987 г.— 17,3%. Уровень безработицы, по офиц. данным, в 1987 г.— 12,2% трудоспособного населения. Индекс розничных цен (1980 г. = 100) составил в 1987 г. 149,4.

В с. х-ве занято 53% экономически активного населения. По предварит. данным, сбор в 1987 г. (тыс. т, в скобках уточн. данные за 1986 г.) бананов — 1020 (1020), кукурузы — 438 (484), сорго — 30 (19), риса (необрушенного) — 49 (34), фасоли — 22 (40), сах. тростника — 3000 (2995). Поголовье (тыс., оценка на 1987 г.) кр. рог. скота — 2859, свиней — 567.

Добыча в 1987 г. (тыс. т): свинца — 5, цинка — 12, серебра (т) — 50; произ-во в 1986 г. (тыс. т, уточн. данные) цемента — 360, дизельного топлива — 85, автомоб. бензина — 58. Выработка электроэнергии (1986 г.) — 1,1 млрд. кВт·ч.

Длина ж. д.— 1 тыс. км; автодорог — 18,3 тыс. км, в т. ч. с твердым покрытием — 1,8 тыс. км. Автопарк — 115 тыс. машин. Тоннаж торг. флота на конец 1987 г.— 582,2 тыс. бр. рег. т.

В 1987 г. (млн. долл., в скобках уточн. данные за 1986 г.) экспорт — 993 (1022), импорт — 1314 (1297). Структура экспорта в 1987 г. (в %): бананы — 32,6, кофе — 21, пиломатериалы — 3,7, мясо — 2,1, сахар — 2; структура импорта (в %, уточн. данные 1986 г.): сырьевые товары — 36,9, топливо — 18,4, инвестицп. товары — 20,6, потребит. товары длит. пользования — 8,5. Осн. торг. партнеры (доля в экспорте и импорте в 1986 г., в %): США — 48 и 65, Япония — 10 и 6, ФРГ — 6 и 5.

Дефицит гос. бюджета в 1987 г.— 3,7% ВВП. Дефицит платежного баланса по текущим операциям в 1987 г.— 304,5 млн. долл. На конец 1987 г. гос. внеш. долг по использованным займам (млн. долл., уточн. данные) — 2949,7 (в 1986 г.— 2858,9). Резервы иностр. валюты в 1987 г.— 117,7 млн. долл. (уточн. данные). Денежная единица — лемпира. 3 лемпиры = 1 долл. США (декабрь 1988 г.).

Важнейшие события и внешняя политика в 1988 г. Кризисное состояние в экономике и политика милитаризации страны, осуществляемая правительством, привели к резкому ухудшению положения широких слоев населения, нарастанию социальной напряженности. Ситуация усугублялась сохранявшимся присутствием на территории Г. вооруж. формирований никарагуанских контрас. В ответ на массовые выступления жителей столицы и др. городов, вызванные расстрелом мирной демонстрации у здания посольства США в апреле, правительство объявило о временном введении чрезвычайного положения в гг. Тегусигальпа и Сан-Педро-Сула. В августе ок. 3 тыс. гос. служащих захватили здание министерства труда, требуя улучшения условий жизни. В сентябре бастовали рабочие банановых плантаций, принадлежащих амер. компании.

В январе Х. Аскона Ойо принял участие в состоявшейся в Сан-Хосе (Коста-Рика) встрече руководителей государств Центр. Америки. В июле он посетил Сальвадор. В апреле К. Лопес Контрерас выезжал в ФРГ. Г. посетили помощник президента США по нац. безопасности К. Пауэлл (январь), гос. секретарь США Дж. Шульц (август).

В августе — сентябре делегация Нац. конгресса Г. по приглашению Президиума Верх. Совета СССР посетила Сов. Союз. *И. Булычев (политика), В. Мягков (экономика).*

ГОНКО́НГ — см. *Сянган.*

ГРЕНА́ДА

Общие сведения. Г.— государство на одноименном о-ве и примыкающих к нему с С. о-вах в Карибском море в юго-вост. части архипелага М. Антильские о-ва. Входит в Содружество. Площадь — 344 км². Население — 113 тыс. чел. (1985 г.), б. ч. негры (53%) и мулаты (42%). Большинство верующих — христиане (католики, англикане и др.). Офиц. яз.— английский. Столица — Сент-Джо́рджес (35 тыс. жит.).

Государственный строй. Глава государства — англ. королева, представленная ген.-губернатором (П. Скун). Законодат. власть принадлежит парламенту (П; 15 деп.). Премьер-министр — Г. Блейз. Мин. ин. дел — Б. Джоунс.

Политические партии и профсоюзы. Новая национальная партия (ННП). Осн. в 1984 г. Правящая. 9 мест в П. Лидер — К. Митчелл. Национальный демократический конгресс (НДК). Осн. в 1987 г. Оппозиционная. 5 мест. Лидер — Д. Бризан. Объединенная лейбористская партия (ОЛП). Восстановлена в 1984 г. Оппозиционная. 1 место. Лидер — Э. Гейри. Патриотическое движение имени Морриса Бишопа (ПДМБ). Осн. в 1984 г. Оппозиционная. Лидер — Т. Мерришоу.

Совет профсоюзов Г. Осн. в 1955 г. 5 тыс. чл. Входит в МКСП. Пред.— Б. Харфорд. Объединенный союз рабочих. Осн. в 1958 г. 1,4 тыс. чл. Пред.— У. Хейес. Союз учителей Г. Осн. в 1913 г. 1,3 тыс. чл. Пред. — Д. Летт.

Экономическое положение Г. продолжало оставаться тяжелым. Ее внеш. задолженность увеличивалась. Предоставление займов США и междунар. банками было резко сокращено. Св. 1/3 трудоспособного населения страны — безработные. Основа экономики — с. х-во и иностр. туризм. ВВП (1985 г., в текущих ценах) составил 259,5 млн. вост.-кариб. долл. Структура ВВП (в %, 1984 г.): с. х-во — 22,6, пром-сть — 6,5, стр-во — 9, транспорт и связь — 7,6, торговля — 16,9, обслуживание (включая туризм) — 37,4.

Под с.-х. угодьями занято 15 тыс. га. На долю Г. приходится 1/3 мирового произ-ва мускатного ореха (2-е место в мире после Индонезии). В 1986 г. сбор (тыс. т): мускатного ореха — 2, фруктов — 19, в т. ч. бананов — 8 (в 1987 г.— 9), цитрусовых — 3, манго — 2, авокадо — 2, сах. тростника — 4, какао — 3, кокосовых орехов — 8 (производство копры — 1 тыс. т), бобовых — 1. Культивируются также хлопчатник, маниок, батат, ямс, кукуруза, кофе, гвоздичное дерево и ваниль. Поголовье (тыс., 1986 г.) кр. рог. скота — 4, свиней — 11, овец — 17, коз — 14, лошадей — 1. Улов рыбы — 1,2 тыс. т (1985 г.).

Пром-сть развита слабо и занята переработкой с.-х. сырья, в осн. мускатного ореха и сах. тростника. Мощность электростанций — 8 тыс. кВт, произ-во электроэнергии — 25 млн. кВт·ч (1986 г.).

Длина автодорог — 980 км, из них 766 с твердым покрытием. Автопарк — 9,8 тыс. машин.

В 1986 г. экспорт (млн. долл. США) — 27,8; импорт — 83,1. Осн. статьи экспорта (в %, 1986 г.): мускатный орех и продукты его переработки — 42,1, какао-бобы — 16,5, бананы — 14,6; импорта: топливо, продовольствие, пром. товары, оборудование и трансп. средства, пиломатериалы, удобрения. Осн. торг. партнеры: США, Великобритания, страны Карибского сообщества (КАРИКОМ).

В 1987 г. Г. посетили 184 тыс. туристов.

Внеш. задолженность — 52,8 млн. долл. (1986 г.). Денежная единица — восточнокарибский доллар; 2,7 вост.-кариб. долл. = 1 долл. США (март 1988 г.).

Важнейшие события и внешняя политика в 1988 г. Социально-экономич. и внутриполитич. положение на Г. было по-прежнему нестабильным. Основная ставка правительства на развитие иностр. туризма при недооценке роли с. х-ва и рыболовства привели к серьезному дисбалансу в экономике страны. В связи с разногласиями в ННП ее ежегодный съезд был перенесен на январь 1989 г. Предстоящие в 1989 г. очередные выборы на Г. усилили предвыборную борьбу. В мае состоялся съезд партии ПДМБ. Эта партия приняла решение выставить своих кандидатов во всех 15 избирательных округах. Активизировалась консервативная ОЛП, которую возглавляет бывший диктатор Гренады Г. Э. Гейри.

В июле Г. приняла участие в 9-м ежегодном совещании стран КАРИКОМ на уровне глав государств и правительств (Антигуа и Барбуда), посвященном социально-экономич. проблемам субрегиона. В ноябре Г. приняла участие в совещании глав правительств Доминики, Сент-Люсии и Сент-Винсента и Гренадин в г. Кастри (Сент-Люсия).

В. Булавин.

ГРЕ́ЦИЯ
(Греческая Республика)

Общие сведения. Г.— государство на юго-востоке Европы. Площадь — 131,9 тыс. км². Население —10,3 млн. чел. (конец 1988 г.). Ок. 95% населения — греки. Офиц. язык — греческий. Господствующая религия — православная. Столица — Афины. «Большие Афины» (Афины и Пирей с пригородами) насчитывают ок. 3,5 млн. жит.

Государственный строй. Г.— президентская парламентская республика. Президент (глава государства) избирается однопалатным парламентом на 5 лет. С 1985 г. президент — Х. Сардзетакис. Парламент (300 депутатов) избирается на 4 года. В начале 1989 г. ПАСОК имела в парламенте 157 мест, НД — 111, КПГ — 9, ДО — 8, мелкие партии и независимые — 15.

Правительство до июня 1989 г. состояло из представителей ПАСОК. Премьер-министром был А. Папандреу, мин. ин. дел — К. Папульяс.

Политические партии и профсоюзы. Всегреческое социалистическое движение (греческое сокращение — ПАСОК). Осн. в 1974 г. Выступает с социал-реформистских позиций. Ок. 200 тыс. чл. Пред.— А. Папандреу.

Новая демократия (НД). Создана в 1974 г. на основе Национального радикального союза. Правая партия. Пред.— К. Мицотакис. Демократическое обновление (ДО). Создана в 1985 г. отколовшимися от НД депутатами, несогласными с линией К. Мицотакиса. Пред.— К. Стефанопулос.

Коммунистическая партия Г. (КПГ). Осн. в 1918 г. Пред. ЦК КПГ — Х. Флоракис, ген. секретарь ЦК КПГ — Г. Фаракос (с июля 1989 г.).

Большинство отраслевых и региональных профорганизаций страны входят во Всеобщую конфедерацию трудящихся Г. (ВКТГ).

Экономическое положение. В 1988 г. ВВП в неизменных ценах увеличился на 2,5% вследствие роста как с.-х., так и пром. произ-ва. Совокупный внутр. спрос увеличился на 1,2%. Валовые капиталовложения выросли на 8,8%, в т. ч. государственные — на 7%, частные — на 9%. Розничные цены повысились на 14%, оптовые — на 12%. Число безработных несколько снизилось и составило ок. 300 тыс. (7,4% экономически активного населения). Дефицит гос. бюджета достиг 870 млрд. драхм (14% ВВП). Улучшилось состояние внешних расчетов. Дефицит платежного баланса по текущим операциям сократился на 22%, что явилось результатом роста (на 17%) поступлений по статьям «невидимого экспорта». Поступления из фондов ЕЭС возросли на 16%, денежные переводы из-за границы — на 18%, доходы от туризма — на 10%, от судоходства — на 15%. Чистый приток капитала из-за границы увеличился на 17% и составил 2020 млн. долл.

Промышленность. Объем пром. произ-ва (без строительства) увеличился в 1988 г. на 5,9%. Продукция обрабат. пром-сти выросла на 5,8%, в т. ч. произ-во средств произ-ва увеличилось на 12%, потребит. товаров — на 5%. Продукция добывающей пром-сти выросла на 5%. Наиболее значит. рост произ-ва был отмечен в таких отраслях, как пищевая, табачная, мебельная, резинотехнич., химич., металлообрабат., металлургич., транспортное машиностроение. Снизилось произ-во в текстильной, кожевенной, деревообрабат., целлюлозно-бумажной, электротехнич. отраслях. Объем строительства вырос на 6,6%.

Установленная мощность электростанций, входящих в единую энергосистему Г., составила 7,8 млн. кВт, в т. ч. ТЭС — 5,7 млн. кВт, ГЭС — 2,1 млн. кВт.

Производство некоторых видов пром. продукции

Виды продукции	1986 г.	1987 г.	1988 г.*
Нефть, тыс. т	1400	1380	1300
Лигнит, млн. т	37,0	42,3	46,7
Бокситы, млн. т	2,4	2,5	2,5
Ферроникелевые руды, млн. т	1,9	2,0	...
Электроэнергия, млрд. кВт·ч	25,6	27,3	28,5
Сталь, тыс. т	760	770	910
Глинозем, тыс. т	510	515	506
Алюминий, тыс. т	155	150	154
Цемент, млн. т	13,5	13,2	13,5
Минеральные удобрения, тыс. т	2000	2100	...
Текстильное волокно, тыс. т	195	200	...

* Предварительные данные.

Сельское хозяйство. Объем с.-х. произ-ва увеличился в 1988 г. на 6,2%, в т. ч. в растениеводстве — на 7,5%, в животноводстве — на 3,5%. Насчитывалось 860 тыс. голов кр. рог. скота, 7,4 млн. овец, 1,6 млн. свиней, 4,5 млн. коз, 36 млн. голов домашней птицы. В с. х-ве использовалось 265 тыс. тракторов, 6,7 тыс. комбайнов.

Сбор с.-х. культур и производство некоторых видов с.-х. продукции (тыс. т)

Культура или продукт	1986 г.	1987 г.	1988 г.*
Пшеница	2500	2100	2450
Ячмень	744	610	680
Овес	70	80	90
Кукуруза	2060	2400	2150
Рис	102	114	120
Сахарная свекла	2600	1700	2150
Картофель	940	890	950
Табак	152	150	140
Хлопок-сырец	535	520	690
Цитрусовые	1050	550	940
Виноград	250	260	326
Виноградное вино	480	490	510
Изюм	150	130	148
Маслины	170	140	150
Оливковое масло	260	250	290
Молоко	1716	1700	1710
Мясо	510	504	525

* Предварительные данные.

Транспорт. К концу 1988 г. морской торговый флот Г. насчитывал 1950 судов (на 108 меньше, чем в конце 1987 г.) водоизмещением 100 бр. рег. т и более. Общий тоннаж их составил 23,8 млн. бр. рег. т. Кроме того, греческим судовладельцам принадлежало 330 судов (6,4 млн. бр. рег. т), плавающих под флагами других стран. Автопарк — 2,2 млн. автомобилей, в т. ч. 1,5 млн. легковых.

Внешняя торговля. Внешнеторговый оборот в текущих ценах составил в 1988 г. 19 476 млн. долл. (вырос по сравнению с 1987 г. на 7,2%). Экспорт увеличился на 5,6% (до 5929 млн. долл.), благодаря гл. обр. расширению вывоза текстильных товаров и с.-х. продукции. Импорт вырос на 7,9% (до 13 547 млн. долл.) вследствие увеличения закупок машин и оборудования, пром. сырья. Топливно-энергетич. сырья импортировано на 1882 млн. долл. Дефицит торгового баланса достиг 7618 млн. долл. Гл. торговые партнеры (в % к обороту): ФРГ (21), Италия (15), Франция (8,5), Нидерланды (8), Великобритания (6,5), США (6), Саудовская Аравия (4). Доля ЕЭС во внешнеторговом обороте — 66%, арабских стран — 14%, европейских социалистич. стран — 4,5%.

Туризм. В 1988 г. количество иностр. туристов, посетивших Г., увеличилось на 5% и составило 8,2 млн. Поступления от туризма достигли 2,4 млрд. долл.

Финансы. Запасы золота и иностр. валюты значительно выросли и составили к концу 1988 г. 4591 млн. долл. Гос. долг достиг 3950 млрд. драхм (69% ВВП), в т. ч. внешний — 2100 млрд. драхм.

Денежная единица — драхма. В течение 1988 г. курс драхмы по отношению к валютам основных капиталистич. стран Зап. Европы упал на 11%, а по отношению к доллару США — на 18%. В конце 1988 г. 147,5 драхм приравнивались к 1 долл. США.

Важнейшие события 1988 г. Некоторое улучшение экономич. ситуации в стране существенно не отразилось на социальной сфере. Продолжало расти недовольство широких слоев населения своим материальным положением, что способствовало дальнейшему подъему забастовочного движения. Правые силы пытались использовать это для подрыва позиций правительства ПАСОК.

В октябре в Г. разразился крупный политич. скандал, связанный с финанс. махинациями президента банка о. Крит Г. Коскотаса, который, находясь под следствием, стал утверждать, что в злоупотреблениях и получении взяток были замешаны некоторые члены правительства. В ноябре этот банковский делец сбежал в США. Оттуда он начал наводнять западные средства массовой информации сенсационными обвинениями в адрес греческого руководства и лично премьер-министра. А. Папандреу выступил с опровержением и потребовал от властей США выдачи Коскотаса.

В этой обстановке как правая оппозиция, так и КПГ и другие левые партии поставили вопрос об уходе правительства ПАСОК в отставку и проведении досрочных парламентских выборов по простой пропорциональной, а не прежней, фактически мажоритарной системе. А. Папандреу настоял на проведении выборов в июне 1989 г., как и предусматривалось Конституцией, однако пошел на введение пропорциональной избират. системы. Внутриполитич. борьба стала все более приобретать предвыборный характер.

КПГ удалось наладить сотрудничество с некоторыми другими левыми партиями и группировками. Коммунисты возложили на руководство страны ответственность за политич. и экономич. кризис. В тот период КПГ усматривала в действиях НД, оспаривающей власть у ПАСОК, стремление свести ситуацию к сугубо двухпартийной конфронтации, попытку игнорировать выход на внутриполитич. арену блока левых и прогрессивных сил.

Сохранялся раскол в греческом профдвижении. Проведение 24-го съезда ВКТГ (октябрь), опротестованное 4 профобъединениями, не сгладило существующих противоречий.

В стране ширилось антивоенное, антиядерное движение. Его участники требовали ликвидации военных баз США в Г., удаления американского ядерного оружия с греческой территории, выхода страны из НАТО, создания безъядерной зоны на Балканах, освобождения всей Европы от ядерного оружия.

Внешняя политика в 1988 г. По основным междунар. проблемам Г. продолжала занимать самостоятельные позиции, которые в ряде случаев заметно отличались от курса США и других ведущих членов НАТО. Она выступала за прекращение гонки вооружений и разоружение, укрепление мира и междунар. безопасности, расширение сотрудничества государств с различным обществ. строем, в поддержку национально-освободит. и антивоенных движений. Г. высказывалась за 50-процентное сокращение стратегич. наступат. вооружений СССР и США, за устранение асимметрий и дисбалансов в тактич. ядерных и обычных вооружениях и вооруж. силах в Европе путем их сокращения, настаивала на запрещении произ-ва и уничтожении запасов химич. оружия. Вместе с тем, оставаясь членом НАТО и ЕЭС, Г. была вынуждена в целом координировать свою позицию с партнерами по этим группировкам. Продолжала стремиться Г. и к присоединению к Западноевропейскому союзу.

Наряду с лидерами других государств (Аргентины, Индии, Мексики, Танзании и Швеции), входящими в т. н. группу шести, А. Папандреу участвовал в выдвижении коллективных инициатив этой группы, направленных на предотвращение гонки вооружений на Земле и ее нераспространение на космос. От имени группы шести Г. предложила создать в рамках ООН единую систему междунар. контроля за процессом разоружения.

Продолжая выступать за создание в Европе, в т. ч. на Балканах, зон, свободных от ядерного и химич. оружия, правительство ПАСОК высказывалось за удаление с греческой территории тактич. ядерного оружия США. Оно заявляло о необходимости укрепления мира, безопасности и сотрудничества в Средиземноморье, и в связи с этим приветствовало новые советские предложения, касающиеся этого региона.

Вследствие греко-турецких разногласий оставались неурегулированными отношения Г. с руководством НАТО. В результате Г. отказывалась, как и прежде, принимать участие в ежегодных военных маневрах НАТО в районе Эгейского моря и предоставлять для их проведения свою территорию и воздушное пространство над ним. Одновременно Г. активнее, чем раньше, участвовала в деятельности ЕЭС. На греческом о-ве Родос в декабре проходила встреча глав государств и правительств стран ЕЭС.

Правительство Г. уделяло большое внимание углублению многостороннего сотрудничества на Балканах. Греческие офиц. лица приняли участие во встрече министров ин. дел балканских стран в Белграде (февраль) и их заместителей в Софии (июнь), встречах ученых, деятелей культуры государств этого региона.

Занимая конструктивную позицию по ближневосточной проблеме, Г. выступала за вывод израильских войск с оккупированных в 1967 г. арабских территорий и признание права арабского народа Палестины на самоопределение и создание своего самостоятельного государства, поддерживала предложение о созыве междунар. конференции по Ближнему Востоку в рамках ООН. Она оставалась единственной из стран НАТО и ЕЭС, которая не признавала Израиль де-юре и имела с ним отношения лишь на уровне дипломатич. миссий. Г. приветствовала провозглашение независимого палестинского государства, однако его официальное признание увязала с полным признанием Израиля.

Подтверждая свою приверженность принципам сохранения независимости, территориальной целостности, единства и статуса неприсоединения Кипра, Г. делала упор на необходимость вывода турецких войск из сев. части о-ва, деми-

литаризации Республики Кипр, выработки эффективной системы междунар. гарантий, исключающих одностороннее вмешательство во внутр. дела киприотов. Она поддержала возобновление на Кипре межобщинных переговоров.

Обозначилась тенденция к постепенной нормализации отношений с Турцией, поискам путей урегулирования существующих между двумя странами противоречий и споров, касающихся, кроме Кипра, континентального шельфа Эгейского моря, воздушного пространства над ним, статуса ряда греческих о-вов и др. вопросов. В швейцарском городе Давосе (январь) и Брюсселе (март) впервые за долгое время состоялись встречи глав правительств двух стран — А. Папандреу и Т. Озала. Т. Озал посетил Афины (июнь). Политич. и экономич. к-ты экспертов Г. и Турции начали обсуждать греко-турецкие разногласия с целью подготовки конкретных рекомендаций по их преодолению.

Стремясь придать равноправный характер отношениям с США, правительство ПАСОК подтверждало свое намерение вести дело к удалению амер. военных баз с греческой территории. Тем не менее оно вело с США переговоры о новом соглашении, предусматривающем возможность временного дальнейшего нахождения этих баз в Г., рассчитывая на военную помощь Соединенных Штатов и на поддержку ими греческих позиций, прежде всего в споре с Турцией. А. Папандреу заявлял, что в случае выработки нового соглашения, оно еще до подписания будет вынесено на всенародный референдум. Если же документ не будет выработан, то базы США, в соответствии с условиями прежнего соглашения 1983 г. (срок его истек в декабре), в течение 17 месяцев будут, как заявлялось, удалены из Г.

Укреплялись связи с западноевропейскими странами, а также другими западными государствами. Афины посетили президент Португалии М. Соариш (декабрь), министры ин. дел ФРГ, Нидерландов, Австрии, Норвегии. Х. Сардзетакис выезжал в Австралию (ноябрь). В Г. был мин. ин. дел Новой Зеландии.

Активными оставались отношения с арабскими странами. Афины посетил президент Египта Х. Мубарак (февраль). К. Папульяс нанес визиты в Сирию и Иорданию (ноябрь). Для встречи с А. Папандреу в Г. приезжал пред. Исполкома ООП Я. Арафат (январь).

Поступательно развивались связи с европейскими социалистич. государствами. А. Папандреу находился с визитами в ГДР (январь), НРБ (февраль), Х. Сардзетакис — в ЧССР (май), К. Папульяс — в НРБ (январь). Г. посетил мин. ин. дел НСРА Р. Малиле (апрель); между двумя странами было заключено соглашение о приграничной торговле.

В соответствии с подписанными ранее документами по восходящей линии шло развитие советско-греческих отношений в политич., торгово-экономич., научно-технич. и культурной областях.

В. Калугин (политика), В. Николаев (экономика).

ГУАМ

Г.— владение США (с 1898 г.) в зап. части Тихого ок. в группе Марианских о-вов. Площадь — 549 км². Население — св. 130 тыс. чел. (1988 г.), гл. обр. чаморро (коренные жители), а также гавайцы, выходцы с Филиппин, и военнослужащие США (с членами семей составляют 30 тыс. чел., 1988 г.). Коренное население исповедует местные традиц. верования, остальные — гл. обр. христиане (протестанты, католики). Офиц. язык — английский. Адм. центр — Агана (св. 2 тыс. жит., 1988 г.).

Г. управляется на основании «Органического закона острова Гуам», принятого Конгрессом США в 1950 г. Закон предоставляет острову право на местное самоуправление, и его жители считаются гражданами США, однако без права участия в нац. выборах. Г. имеет в палате представителей Конгресса США одного делегата без права голоса. Исполнит. власть осуществляется губернатором (Джозеф Ф. Ада), избираемым населением на 4 года. Законодат. орган — Конгресс Г. (21 чл., срок полномочий — 2 года). Губернатор назначает с согласия Законодат. органа руководителей 15 исполнит. департаментов, образующих правительство.

На острове действуют Республиканская и Демократическая партии, являющиеся местными отделениями соответствующих партий США. Из 31 тыс. трудоспособного населения о-ва 4 тыс. чел. объединены в профсоюзы, являющиеся местными отделениями амер. профсоюзов, гл. обр. Амер. федерации гос. служащих и Амер. профсоюза почтовых рабочих.

Г.— крупнейшая стратегич. база воен.-мор. и воен.-возд. сил США на Тихом ок. Почти все самодеят. население острова занято ее обслуживанием. В связи с этим на Г. какие-либо пром. произ-во не развивается, а с. х-во (плантация кокосовой пальмы, рис, кофе, сах. тростника, а также скотоводство) пришло в упадок. В прибрежных водах население в ограниченных размерах занимается морским промыслом, в т. ч. рыболовством. Длина автодорог с асфальтированным покрытием — 674 км (1988 г.). В 1987 г. Г. посетили ок. 500 тыс. иностр. туристов. Осн. продукты питания импортируются. Гос. бюджет (млн. долл. США, 1986 г.): доходы — 257, расходы — 219,8. Денежная единица — доллар США.

З. Матюшина.

ДАНИЯ
(Королевство Дания)

Общие сведения. Д.— государство в Зап. Европе, на п-ове Ютландия, о-вах Зеландия, Фюн и др. Площадь — 43 тыс. км². Население — 5,13 млн. чел. (январь 1989 г.). Офиц. яз.— датский. Гос. религия — лютеранская. Столица — Копенгаген (св. 1 млн. жит., с пригородами).

В состав Д. входят пользующиеся внутренним самоуправлением о-ва Гренландия (2,2 млн. км², ок. 54 тыс. жит.) и Фарерские о-ва (1,4 тыс. км², ок. 43 тыс. жит.).

Государственный строй. Д.— конституционная монархия. Глава государства — король (королева); с 1972 г.— Маргрете II. Высший орган законодат. власти — фолькетинг (однопалатный парламент, состоит из 179 депутатов, избираемых на 4 года), постановления которого за подписью короля (королевы) приобретают силу закона. После выборов, состоявшихся в мае 1988 г., СДПД имеет в фолькетинге 55 мест (до этого имела 54), КНП — 35 (38), СНП — 24 (27), Венстре-либеральная партия — 22 (19), Партия прогресса — 16 (9), Радикальная Венстре — 10 (11), Демократы центра — 9 (9), ХНП — 4 (4); партия «Общий курс» лишилась своих 4 мандатов; по 2 депутата имеют в фолькетинге Гренландия и Фарерские о-ва.

До мая 1988 г. правительство состояло из представителей КНП, Венстре-либеральной партии, Демократов центра и ХНП. С июня 1988 г. правительство состоит из представителей КНП, Венстре-либеральной партии и Радикальной Венстре. Премьер-министр — П. Шлютер (КНП). мин. ин. дел — У. Эллеман-Енсен (Венстре-либеральная партия).

Политические партии и профсоюзы. Социал-демократическая партия Д. (СДПД). Осн. в 1871 г. Входит в Социнтерн. Св. 100 тыс. чл. Пред.— С. Аукен. Консервативная народная партия (КНП). Осн. в 1915 г. Выражает интересы крупной пром. и финанс. буржуазии, помещиков, а также высших чиновников. Ок. 50 тыс. чл. Пред.— П. Шлютер. Венстре-либеральная партия. Осн. в 1870 г. Выражает интересы крупных и средних землевладельцев, а также части пром. буржуазии, связанной с с. х-вом. Ок. 90 тыс. чл. Пред.— У. Эллеман-Енсен. Христианская народная партия (ХНП). Осн. в 1970 г. Буржуазная, клерикального толка. Ок. 11 тыс. чл. Пред.— Ф. Кофод-Свенсен. Демократы центра. Осн. в 1973—74 гг. выходцами из правого крыла СДПД, к которым примкнула часть бывших членов КНП и ХНП. Ок. 2,5 тыс. чл. Пред.— Э. Якобсен. Партия прогресса. Осн. в 1972 г. Объединяет гл. обр. консервативно настроенные мелкобуржуазные круги. Ок. 10 тыс. чл. Пред.— Й. Сёренсен. Радикальная Венстре. Осн. в 1905 г. Выражает интересы мелкой буржуазии, а также либеральной интеллигенции. Ок. 12 тыс. чл. Пред.— Т. Мёллер. Социалистическая народная партия (СНП). Осн. в 1959 г. Объединяет часть рабочих, служащих и интеллигенции. Ок. 7 тыс. чл. Пред.— Г. Петерсен.

Коммунистическая партия Д. (КПД). Осн. в 1919 г. Пред.— О. Сон.

Центральное объединение профсоюзов Д. (ЦОПД). Ок. 1,4 млн. чл. Входит в МКСП. Пред.— Ф. Торгримсон (СДПД).

Экономическое положение. В 1988 г. ВНП увеличился в неизменных ценах на 0,5% (в предыдущем году сократился на 0,5%) и составил в текущих ценах 700 млрд. крон. Это было достигнуто благодаря увеличению обществ. потребления (на 1%) и объема экспорта (на 3,5%). Валовые инвестиции снизились, но в гораздо меньшей степени, чем в 1987 г. (на 3%, тогда как в 1987 г.— на 10%). Личное потребление сократилось на 1,5%. Число безработных несколько возросло и к концу года достигло 244 тыс. (8,7% экономически активного населения). Потребит. цены повысились за год на 4,75%.

Промышленность. Объем пром. произ-ва в 1988 г. увеличился на 1% (в 1987 г. сократился на 1,2%). Продукция ведущей отрасли — машиностроения — выросла, как и в предыдущем году, на 1%; во второй по значению отрасли, пищевой, произ-во выросло на 2%, в химич. пром-сти — на 3%, в деревообр.— на 1%. Сократилось произ-во в текстильной и швейной отраслях (на 3%) и в судостроении (на 4%). Пром. инвестиции увеличились в целом на 3%; инвестиции в энергодобывающий сектор резко (на 42%) сократились в связи с падением темпов освоения месторождений нефти и газа на континентальном шельфе. Потребление энергии в стране стабилизировалось, а ее произ-во продолжало расти, вследствие чего уровень самообеспеченности Д. энергоносителями достиг 29%.

Производство некоторых видов пром. продукции

Виды продукции	1986 г.	1987 г.	1988 г.
Нефть, млн. т	3,6	4,6	4,7
Электроэнергия, млрд. кВт·ч	22,5	23,0	24,0
Сталь, тыс. т	550	540	570
Прокат, тыс. т	530	527	540
Цемент, тыс. т	2400	2350	2300
Миner. удобрения, тыс. т	1100	1100	1050
Рыбная мука, тыс. т	450	440	450
Сахар (в пересчете на сырец), тыс. т	515	520	525
Сухое и сгущенное молоко, тыс. т	150	145	140
Суда (закончено постройкой), тыс. бр. рег. т	235	225	220

Сельское хозяйство. Объем с.-х. произ-ва увеличился в 1988 г. на 1,5%. В рамках единой аграрной политики, осуществляемой в ЕЭС, продолжалось сокращение поголовья кр. рог. скота и посевных площадей, однако выросла продуктивность скота. Урожайность несколько снизилась из-за неблагоприятных погодных условий. Количество (млн. голов, на декабрь 1988 г.) кр. рог. скота — 2,3 (в т. ч. коров —0,93), свиней — 9,1. Средний надой молока от одной коровы — св. 6 тыс. кг. Зерновых собрано 8,1 млн. т. Средняя урожайность зерновых — 49 ц/га. В 1988 г. в с. х-ве насчитывалось 171 тыс. тракторов, 35,4 тыс. комбайнов.

Производство важнейших продуктов животноводства (тыс. т)

Виды продукции	1986 г.	1987 г.	1988 г.
Молоко	5098	5090	4740
Масло	110	105	94
Сыр	253	256	260
Яйца	76	79	79
Мясо	1520	1566	1550
в т. ч. свинина	1107	1156	1217

Сбор и урожайность основных с.-х. культур

Культура	Сбор (тыс. т)			Урожайность (ц/га)		
	1986 г.	1987 г.	1988 г.	1986 г.	1987 г.	1988 г.
Пшеница	2000	2246	2145	58,3	58,0	57,0
Рожь	600	610	575	43,6	49,1	47,2
Ячмень	5007	5150	5500	48,4	48,6	48,1
Овес	181	184	153	46,3	46,4	46,0
Картофель	1191	1190	1050	359	358	354

Рыболовство. В 1988 г. выловлено 1,8 млн. т рыбы (в 1987 г.— 1,5 млн. т).

Транспорт. В 1988 г. морской торговый флот Д. насчитывал 545 судов (на 5 судов меньше, чем в 1987 г.) общим тоннажем 4,6 млн. бр. рег. т. В конце 1988 г. насчитывалось 1,8 млн. легковых автомобилей, 180 тыс. комбинированных и 90 тыс. грузовых автомашин.

Внешняя торговля. Товарооборот в 1988 г. увеличился по стоимости на 4,7% и составил 365 млрд. крон. Стоимость экспорта возросла на 6,9% (до 187 млрд. крон), стоимость импорта — на 2,4% (до 178 млрд. крон). Т. о. положит. сальдо торгового баланса составило 9 млрд. крон. 68,5% стоимости экспорта пришлось на пром. товары (в т. ч. 28,3% — на машины и оборудование), 15,4% — на с.-х. товары. 57% импорта составляли сырье и полуфабрикаты, 20% — машины и оборудование, 23% — товары широкого потребления. На долю стран ЕЭС пришлось 50% внешнеторгового оборота (на ФРГ — 28%, на Великобританию — 14%), на долю стран ЕАСТ — 23% оборота, в т. ч. на долю Швеции — 16%.

Финансы. Золотые и валютные резервы Д. продолжали увеличиваться и к концу 1988 г. оценивались в 72 млрд. крон. Гос. бюджет сведен с превышением доходной части над расходами в сумме 6,8 млрд. крон. Еще больше, чем в 1987 г., сократился дефицит платежного баланса по текущим операциям (с 20 до 12 млрд. крон). В то же время внешний долг Д. вырос на 11 млрд. крон и достиг 295 млрд. крон, что превышает 40% ВНП страны.

Денежная единица — датская крона. 6,7 кроны = 1 долл. США (конец 1988 г.).

Важнейшие события 1988 г. 14 апреля т. н. антимилитаристское большинство в фолькетинге, несмотря на открытое противодействие кабинета П. Шлютера, приняло резолюцию, обязывающую правительство уведомлять капитанов иностр. военных кораблей о том, что Д. выступает против размещения (в любом виде) на своей территории ядерного оружия в мирное время. За резолюцию голосовали депутаты от СДПД, СНП, Радикальной Венстре и леворадикальной партии «Общий курс». П. Шлютер заявил, что это решение «изолирует Д.» и «ставит под угрозу военно-политич. сотрудничество в рамках НАТО». Надеясь подорвать влияние левой оппозиции, правительство объявило внеочередные выборы в фолькетинг. Они состоялись 10 мая. В результате выборов сократился до минимума (1 мандат вместо 8) разрыв между антимилитаристским большинством (90 депутатов) и правыми проатлантическими силами (89 депутатов). В то же время парламентское представительство 4 правительств. партий не изменилось. Практически весь прирост голосов буржуазного крыла пришелся на крайне правую Партию прогресса.

Беспрецедентно затяжным для Д. стал процесс формирования нового кабинета. 3 июня вместо ушедшего в отставку четырехпартийного правительства был сформирован кабинет из представителей трех партий: КНП, Венстре-либеральной и Радикальной Венстре. Включение в правительство радикалов лишило левую оппозицию большинства в вопросах внешней и военной политики. Вместе с тем конструктивный потенциал датского внешнеполитич. курса, накопленный за предыдущие годы, оказался в целом способным нейтрализовать проатлантические акции, которые пытались осуществить правые круги.

Социально-экономич. курс нового кабинета определялся стремлением активизировать «пробуксовывающую» политику жесткой экономии. Осуществлен ряд мер по сокращению гос. расходов и частного потребления, а также по приватизации ряда сфер гос. экономич. деятельности. В качестве приоритетной выдвинута задача повышения конкурентоспособности экспортных товаров, общего увеличения экспорта, произ-ва и занятости.

Внешняя политика Д. в 1988 г., как и в предыдущие годы, в большой степени формировалась под воздействием стремления вносить собственный конструктивный вклад в решение острых междунар. проблем, прежде всего в улучшение отношений между Востоком и Западом. Нередко это стремление сдерживалось опасениями нанести ущерб «атлантической солидарности». Одновременно продолжалось вовлечение Д. в военно-практич. деятельность США и НАТО

(учения, маневры, развитие инфраструктуры, обеспечение амер. военного присутствия в Сев. Европе). Масштабы этой тенденции ограничивались ростом антимилитаристских настроений в стране.

Фолькетинг принял в феврале резолюцию, обязывающую правительство предпринимать активные усилия в пользу процесса разоружения, начатого сов.-амер. Договором о РСМД, в т. ч. способствовать созданию условий для проведения переговоров о ликвидации всех тактич. ядерных вооружений и ядерного оружия поля боя в Вост. и Зап. Европе и о сокращении в Европе обычных вооружений и вооруж. сил.

Правительство Д. выступало за 50-процентное сокращение стратегич. наступат. вооружений СССР и США в сочетании с мерами, блокирующими распространение гонки вооружений на космос, за последоват. продвижение к полному запрещению ядерных испытаний, за скорейшее заключение междунар. конвенции о запрещении химич. оружия. На Венской встрече представителей государств — участников СБСЕ Д. первой из стран НАТО поддержала идею проведения трехэтапной конференции по гуманитарным вопросам (в Париже, Копенгагене и Москве).

Приветствовав подписание женевских соглашений по Афганистану, Д. совместно с Финляндией и Швецией направила в Кабул и Исламабад группу своих представителей для участия в деятельности аппарата ООН по контролю за выполнением заключенных соглашений.

П. Шлютер посетил Таиланд, Малайзию (март), Финляндию, ГДР (сентябрь), У. Эллеман-Енсен — Бутан, Бирму, Филиппины (январь), Марокко (февраль), Кувейт, Катар, ОАЭ, ГДР (сентябрь), СФРЮ (октябрь). В Д. были министры ин. дел Великобритании, Франции, Португалии, Финляндии, Люксембурга, ПНР.

Состоялся визит в Данию Э. А. Шеварднадзе (сентябрь). В Копенгагене состоялась очередная сессия межправительств. советско-датской комиссии по экономич. и научно-технич. сотрудничеству (декабрь). Датские представители посетили СССР (сентябрь — октябрь) в составе делегации Комитета парламентариев североевропейских стран по вопросам создания безъядерной зоны на Севере Европы.

Н. Герасимов (экономика), Д. Родионов (политика).

Культурная жизнь. Литература. Наиболее примечательный из опубликованных в 1988 г. романов —«Представление о двадцатом веке». Его автор, дебютант П. Хёг, обнаружил широту взгляда, изысканную фантазию, совершенное владение классическим датским языком. Источником вдохновения для него явился, видимо, латиноамериканский роман, но тональность Хёга — своя, особенная, датская. Каждый из персонажей книги представляет какую-то одну датскую «мечту». Автор ставит вопрос: что произойдет в тот день, когда мы перестанем создавать для себя представления о мире, размышлять, когда будем лишь трудиться автоматически, как насекомые? В «Представлении о двадцатом веке» говорится и о социальных проблемах, но это не имеет ничего общего с социальным реализмом, скорее, это своего рода «мечтательный реализм».

С. О. Мадсен повествует в романе «Род Лаверан» о людях, которые утратили чувство восприятия окружающего. Ощущение мира и других людей потерялось в замкнутой повседневной жизни, где все — «повторение пройденного» и тупая обыденность. Слишком долго герои романа слышали одни и те же слова, одни и те же поучения. Анна Мари Лён продолжает в «Черном списке» свое повествование о жизни в деревне, о разрушении датской крестьянской культуры. Роман Б. В. Расмуссена «101-й дома» посвящен проблемам старых людей, их одиночеству в обществе. В романе Тины Брюлль «Белый как снег» показано, насколько быстро обычная датская семья, ведущая вполне благополучное существование, может разориться и впасть в нищету.

Вышло семитомное собрание произведений нескольких датских прозаиков (И. Кристенсен, Х. Норбрандта, Уллы Рюум, П. Сёберга, С. Мадсена и др.). Каждый том посвящен определенной теме, каждый автор представлен в нем своим рассказом. Опубликован сборник новелл Доррит Виллумсен «Весна забвения», гл. тема которого — отчаянная попытка человека удержать жизнь и молодость.

Поэтесса Марианна Ларсен в своем сборнике «На уроках и после», пользуясь разнообразными стилистич. приемами, критикует окружающий мир, систему экономич. неравенства, негуманную технологию, уничтожение природной среды. Один из наиболее обещающих поэтов-дебютантов— К. Р. Нильсен. Его сборник «Механик или швея» наполнен теплом, радостью жизни и энергией. Поэт критикует наш век за то, что он создал общество без любви. *Л. Нильсен.*

Театр. В 1988 г. только отдельные театральные представления поднялись над средним уровнем. Из постановок классики привлекли внимание пьеса «Дядя Ваня» А. П. Чехова в «Гладсаксе театер» и опера «Борис Годунов» М. П. Мусоргского в Королевском театре.

В «Дяде Ване» реж. И. Торуп фокусирует гл. внимание на фигуре доктора Астрова, которого очень выразительно сыграл молодой артист Е. Кристенсен. В роли дяди Вани выступил один из ведущих датских актеров Ф. Хельмут, профессора Серебрякова впечатляюще сыграл Э. Мёрк. Известный датский певец О. Хауглани с большим успехом исполнил партию Бориса Годунова в одноименной опере.

На малой сцене Королевского театра Х. Краг-Якобсен дебютировал как драматург пьесой «Алфавит моря». Он сам ее и поставил. Гл. герой произведения — Луис, которого мать с малых лет укрывала на чердаке, стремясь уберечь от беды, и который знает всего 30 слов. Мать защищает его от злого мира и в то же время полностью подавляет, лишая всяких контактов. Актер Х. Кёфёд, играющий Луиса, создает образ человека, который мог бы быть чем-то большим, если бы стоял на собственных ногах.

Другой премьерой была постановка пьесы Э. Бруна Ольсена «На серебряной свадьбе Бента и Кирстен» в Датском театре. Юбилей свадьбы Бента и Кирстен приходится на день, когда по телевидению транслируют «большой» футбольный матч. Почти все гости отказываются от приглашения, а те, кто все-таки приходит, хотят смотреть матч, невзирая на семейный праздник. Здесь много сатиры и иронии, но много и морализаторских поучений.

К 400-летию со времени вступления на престол датского короля Кристиана IV, царствование которого ознаменовалось расцветом Д., реж. С. Хольм подготовил в Королевском театре премьеру спектакля «Ваше Величество». Постановка яркая, однако впечатляющей драмы о политич. и религиозных противоречиях в Д. и вообще в Европе конца 16 — начала 17 вв. не получилось. «Грённегор театрет» поставил под открытым небом в центре Копенгагена пьесу «Счастливое кораблекрушение» датского драматурга первой половины 18 в. Л. Хольберга. В «Видовре театер» шла «Любовь без чулок» Й. Г. Весселя (также датского драматурга 18 в.), редко показываемая комедия, высмеивающая типичное для того времени засилье французских трагедий и итальянских опер. *С. Альбректсен.*

Музыка. В 1988 г. исполнилось 75 лет Союзу композиторов Д. Этот юбилей был отмечен более чем 30 концертами и другими муз. мероприятиями как в Копенгагене, так и в провинции. Празднование увенчалось торжественным концертом датской симфонич. музыки, транслировавшимся из зала Датского радио в другие европейские страны.

Муз. общественность Д. боролась с засильем междунар. развлекательной музыки, которая грозит вытеснить другие направления на обочину муз. жизни. Группа музыкантов во главе с композитором К. Расмуссеном ежегодно устраивает муз. фестиваль в Орхусе. В 1988 г. этот фестиваль отметил свой 10-летний юбилей показом широкой программы — от нац. муз. фольклора Ганы до концертов, посвященных творчеству венгерского композитора Д. Лигети. В Оденсе был проведен фестиваль современной датской музыки. Особое внимание на нем привлекли произведения одного из наиболее известных современных датских композиторов и музыкантов Н. Бентсона, который и сам выступил на фестивале, причем не только как исполнитель, но и как художник и как ведущий дискуссии.

Стремясь привлечь новых слушателей, Общество молодых музыкантов перенесло свою концертную деятельность из помещений Датской консерватории в новый архитектурный центр «Старый Док» в портовом районе Копенгагена. Здесь, в отреставрированном старинном пакгаузе, обладающем хорошей акустикой, новая музыка воспринимается более свежо, более романтично. *Я. Андерсен.*

Кино. 1988 год был годом «прорыва» датского кино на мировую арену. Экранизация Б. Аугустом первой части романа М. Андерсена-Нексё «Пелле-завоеватель» была отмечена на междунар. кинофестивале в Канне «Золотой пальмовой ветвью». Приз «Оскар», присуждаемый Амер. академией киноискусства, получил, как лучший иностр. фильм, «Банкет Бабетты» Г. Акселя (экранизация произведения Карен Бликсен).

Реж. М. Арнфред отошел от присущего ему прежде социального реализма. Его новый фильм «Небеса и ад» (по роману Кирстен Торуп) красиво снят в жанре экспрессионистской эстетики, с преобладанием желтых и голубых тонов. В роли молодой скрипачки Марии, ждущей любви, дебютировала талантливая актриса Карина Сканнс. Действие происходит в конце 60-х гг. Экранизирован также грустный лирический роман Г. Банга (1857—1912 гг.) «У дороги». Режиссером этого датско-шведского фильма стал шведский актер М. фон Сюдов, который «перевел» легкий и поэтический язык Банга на более тяжелый и более реалистический язык кино. Заслуживает похвалы работа оператора С. Нюквиста (Швеция).

Оригинален фильм Н. Мальмроса «Орхус ночью». Это картина-воспоминание о том, как снимают кино. Гл. действующее лицо — молодой нерешительный провинциал Фредерик (в его лице Мальмрос изобразил самого себя), который вместе с группой профессионалов из Копенгагена снимает в Орхусе фильм (имеется в виду картина «Парни», снятая Мальмросом в 1972 г.). Постепенно он мужает, утрачивает юношескую наивность. Творческая манера Мальмроса характерна тем, что в ней сплетаются воедино мечты и действительность. Фильм отличается и присущим Мальмросу специфически датским юмором.

Реж. Брита Велопольска преподнесла сюрприз своим стилизованным молодежным фильмом «17 ап». Действие развертывается среди жильцов 17-этажного дома. Вместе с оператором М. Брусом Б. Велопольска создала на экране почти сюрреалистич. атмосферу. При всем том картина остается легкой, красочной, юмористичной. Экспериментальный по форме фильм Э. Клаусена «Рами и Юлия» представляет собой модернистский вариант «Ромео и Джульетты» У. Шекспира. Живя в холодном «бетонном» мире, датская девушка Юлия (актриса Софи Гробёль) и молодой палестинец Рами (актер Салех Малек) влюбляются друг в друга. Но расистские предубеждения окружающих делают эту любовь невозможной. Ищет свой стиль и молодой реж. К. Плоуг. Для его нового фильма «Уход» типичны очень медленный темп развития действия, чрезвычайно короткие диалоги. *Х. Хёгсбро.*

Изобразительные искусства. В 1988 г. более, чем когда-либо раньше, датское искусство характеризовалось скорее индивидуальными «почерками», нежели общими стилистич. особенностями. Еще в 1983—84 гг. группа молодых представителей «дикой» живописи порвала с т. н. минималистами. Каждый художник из этой группы пошел своим путем. В 1988 г. из числа бывших «диких» выделились своими работами прежде всего М. Квиум и Нина Стен-Кнудсен. Они участвовали в большой выставке европейской живописи, финансировавшейся Европейским советом. М. Квиум показал также три крупных «Картины мира» на устроенной в Копенгагене выставке «Небесная загадка», а с последними работами Нины Стен-Кнудсен можно было познакомиться на копенгагенской ретроспективной выставке. Оба художника как бы вовлекают зрителя в беспредельный и загадочный космос.

Минималистское направление более всего проявилось в скульптуре. Характерна в этом отношении скульптурная композиция И. Кронхаммера «Пограничная линия, воин». Это большой квадрат (снаружи черный, а внутри красный), заполненный различными материалами. Он выражает конфликт между внешним и внутренним, символизирует противоречивый мир, в котором мы живем.

Лис Бруселиус.

Архитектура. Самым значительным событием 1988 г. стала крупная выставка жилищного строительства, открывшаяся в апреле в Блангстедгорс-Йорге — заповедной зоне к юго-востоку от г. Оденсе. Архитекторы, спроектировавшие эту выставку, назвали свою работу «Жилищным строительством будущего».

Общий план застройки Блангстедгора, созданный архитекторами Б. Лунгором и Леной Транберг, во всем учитывает характерные особенности местности. Основной улицей стала сохранившаяся здесь старинная аллея. По диагонали застройку пересекает новая пешеходная дорожка. На ее пересечении с аллеей находится центральная площадь. Вокруг нее разместились наиболее высокие и плотно стоящие друг к другу строения. Сохранившиеся «куски» природного ландшафта органично «включены» в застройку.

Застройка Блангстедгора представляет собой также попытку интегрировать здания, различные как по форме, так и по функциональному назначению. Эта интеграция нашла по существу главной темой выставки. Блангстедгор — прежде всего жилой район. Архитекторам удалось сочетать разные типы жилищ. Тут и общественная застройка, и квартиры с долевым участием, и частные строения, предназначенные для сдачи в аренду, и собственные жилища. Дома как одноквартирные, так и многоквартирные. Есть спец. здания для молодежи и престарелых. Большинство домов двух- и трехэтажные. Рядом с ними садовые участки. Фонари, стеклянные перекрытия, широкие окна, закругленные балконы, наружные лестницы, колонны, порталы, ворота — таковы наружные элементы оформления зданий.

Специалисты считают, что Блангстедгор явится вехой в датской архитектуре и в жилищном строительстве. Но для широкой реализации продемонстрированных там новинок необходимо проведение новой, прогрессивной жилищной политики. *Л. Сёренсен.*

ДЖИБУ́ТИ

(Республика Джибути)

Общие сведения. Д.— государство в С.-В. Африке. Площадь — 22 тыс. км². Население — ок. 450 тыс. чел. (1986 г.); исса и афары, а также арабы, европейцы и др. Гос. религия — ислам. Офиц. языки — арабский и французский. Столица — г. Джибу́ти (ок. 250 тыс. жит.).

Государственный строй. Глава государства и правительства — президент, избираемый населением на 6 лет; с 1977 г.— Хасан Гулед Аптидон, он же — главнокомандующий вооруж. силами. Законодат. орган — однопалатное Нац. собрание (65 депутатов, избираемых населением на 5 лет). Премьер-министр — Баркат Гурад Хамаду. Мин. ин. дел и сотрудничества — Мумин Бахдон Фарах.

Политические партии и профсоюзы. Партия Народное объединение за прогресс (НОП) — единственная в стране. Обр. в 1979 г. Пред.— Хасан Гулед Аптидон, ген. секретарь — Мумин Бахдон Фарах.

Всеобщий союз джибутийских трудящихся. Обр. в 1979 г. Ген. секретарь — Мохамед Ахмед Осман. Входит в МКСП.

Экономическое положение. Характерными чертами экономики Д. в 1988 г. оставались невысокий уровень развития производительных сил, а также низкая рентабельность имеющихся предприятий. Экономич. проблемы продолжали обостряться в результате дальнейшего сокращения зарубежных инвестиций, от поступления которых в значит. степени зависит развитие экономики страны. Выросла безработица, усилились национально-этнич. противоречия. Вместе с тем за счет ранее предоставленных кредитов и безвозмездной помощи удалось завершить ряд экономич. проектов — стр-во автодороги, соединившей сев. районы страны со столицей; з-да по произ-ву кормов, бойни. Продолжалось строительство автодороги к границе Сомали.

ВВП в 1988 г.— ок. 110 млн. долл.; его структура: сфера услуг — св. 80%, торговля — ок. 15%, пром-сть и с. х-во — 5%.

В 1988 г. длина (км) жел. дорог — 98, автодорог — св. 3000, в т. ч. асфальтир.— ок. 400; автопарк — ок. 25 тыс. машин.

В 1986 г. (оценка, млн. долл.) экспорт (без реэкспорта) — 7,9, импорт — 193,8. Экспортировались живой скот, мясо, кожи; импортировались продовольствие, нефтепродукты, промышленные товары. Гл. контрагенты: Франция, Эфиопия, ФРГ, Италия, Саудовская Аравия и др.

Гос. бюджет в 1988 г. (млн. долл.) — 131,62 (в 1987 г.— 125,2). Внешний долг Джибути в 1988 г. — 171 млн. долл. (оценка).

Денежная единица — джибутийский франк. 177 джибутийских фр. = 1 долл. США (начало 1989 г.).

Важнейшие события и внешняя политика в 1988 г. В марте состоялся 4-й съезд правящей партии Народное объединение за прогресс, который рассмотрел актуальные политич. и социально-экономич. проблемы развития страны.

Основным направлением внешнеполитич. курса Д. по-прежнему было сотрудничество с ведущими капиталистич. и консервативными арабскими странами (Францией, США, Италией, Саудовской Аравией и др.). В подходе к основным

междунар. проблемам Д. придерживается позиций Движения неприсоединения и ОАЕ.

Д. уделяло внимание вопросам регионального сотрудничества. В марте состоялись совещание Совета министров Межправительственной организации по борьбе с засухой и развитию стран Вост. Африки (ИГАДД) и вторая сессия Ассамблеи глав государств и правительств стран — участниц этой организации (штаб-квартира ИГАДД находится в Джибути).

Хасан Гулед Антидон посетил Италию (февраль), Ирак (февраль, октябрь), Францию (июнь), НДРЙ, Уганду (октябрь), Эфиопию (ноябрь), Кению, Марокко, Тунис (декабрь); участвовал в работе очередной сессии Ассамблеи ОАЕ (Эфиопия, май), во внеочередном общеарабском совещании на высшем уровне в Алжире (июнь). Парламентская делегация Д. во главе с пред. Нац. собрания Абделькадером Вабери Аскаром побывала в Омане (октябрь).

Д. посетили президенты Сомали М. Сиад Барре, Эфиопии Менгисту Хайле Мариам, Уганды Й. Мусевени, премьер-министры Судана С. аль-Махди (март, для участия во второй сессии Ассамблеи ИГАДД), Сомали М. Али Самантар (июнь — июль), ген. секретарь ОАЕ И. Умару, ген. секретарь ЛАГ Ш. Клиби (октябрь), пред. Исполкома ООП Я. Арафат (ноябрь), а также правительственные делегации КНР, Франции, Италии, США и др.

Заключены соглашения об экономич. сотрудничестве с Италией, Францией, США, Японией, Саудовской Аравией, а также с ЕЭС, ФАО, ПРООН. *А. Кондратьев.*

ДОМИНИ́КА
(Содружество Доминики)

Общие сведения. Д.— государство на одноименном о-ве в группе М. Антильских о-вов в Карибском море. Входит в Содружество. Площадь — 790 км². Население — 94 тыс. чел. (1987 г., оценка), б. ч. негры и мулаты; 80% верующих — католики. Офиц. язык — английский, б. ч. населения говорит на языке патуа — местном диалекте франц. языка. Столица и гл. порт — Розо (23 тыс. жит.).

Государственный строй. Глава государства — президент (К. Сейгнорет). Законодат. орган — однопалатный парламент — Законодат. собрание (ЗС; 21 депутат). Исполнит. власть принадлежит правительству во главе с премьер-министром — Мэри Ю. Чарлз, она же — мин. ин. дел.

Политические партии и профсоюзы. Партия свободы Д. (ПСД). Осн. в 1971 г. Правящая. 17 мест в ЗС. Лидер — М. Ю. Чарлз. Лейбористская партия Д. (ЛПД). Осн. в 1985 г. Оппозиционная. 4 места. Лидер — М. Дутлас. Объединенная партия трудящихся Д. (ОПТД). Осн. в 1987 г. Лидер — Э. Джеймс.

Объединенный союз рабочих Д. Осн. в 1960 г. 3,5 тыс. чл. Ген. секретарь — А. Джозеф. Профсоюз моряков, рабочих порта и транспорта. Осн. в 1965 г. 1,5 тыс. чл. Пред. — Л. Бенуа. Ассоциация обслуживания гражданского населения. Осн. в 1940 г. 2,7 тыс. чл. Пред. — Дж. Алексис. Союз фермеров Д. 2,5 тыс. чл. Ген. секретарь — Р. Чарлз. Профсоюз Д. Осн. в 1945 г. 0,7 тыс. чл. Пред. — Р. Кирпон.

Экономическое положение. Основа экономики Д. — с. х-во и обслуживание иностр. туристов. В 1985 г. ВВП (в текущих ценах) составил 213,9 вост.-кариб. долл. Доля в ВВП (в %, 1984 г.): с. х-ва — 28, пром-сти — 8,6, транспорта и связи — 7,1, стр-ва — 12,2, торговли — 10,6, услуг (включая туризм) и гос. администрации — 33,5. Прирост ВВП в 1987 г. в текущих ценах был равен 4,6%. Безработных — 24% экономически активного населения (1985 г.). Установленная мощность электростанций — 7 тыс. кВт, произ-во электроэнергии — 18 млн. кВт·ч (1986 г.). Добывается пемза (0,5 тыс. т в 1985 г.), известняк. Ведутся лесоразработки. Имеются полукустарные предприятия по произ-ву соков, фруктовых консервов, эфирных масел, рома, копры, кокосового масла и сигар.

Осн. с.-х. культура — бананы (скупка и сбыт бананов производятся англ. компанией). Сбор (тыс. т, 1986 г.) фруктов — 59, в т. ч. бананов — 39, цитрусовых — 16, манго — 3; кокосовых орехов — 15, сах. тростника — 5, овощей — 6, таро — 11, ямса — 5, маниока — 1, батата — 2, картофеля — 1. Выращиваются также кукуруза, кофе, какао, табак. Поголовье (тыс., 1986 г.) кр. рог. скота — 4, свиней — 9, овец — 4, коз — 6. Улов рыбы — 0,4 тыс. т (1985 г.).

Длина автодорог — 752 км, в т. ч. дорог 1-го класса — 370 км. Автопарк — 8,2 тыс. автомобилей (1986 г.).

В 1986 г. (млн. вост.-кариб. долл.) экспорт — 59,5, импорт — 167,5. Дефицит торг. баланса покрывается в основном за счет поступлений от иностр. туризма (в 1987 г. Д. посетили 38,7 тыс. туристов). Осн. статьи экспорта: бананы, мыло, пр. пром. продукция, кокосовое масло; импорта: пром. товары, топливо, оборудование (включая транспортное), продовольствие. Осн. торг. партнеры: страны Карибского сообщества (КАРИКОМ), Великобритания, США, страны Азии. Внеш. задолженность в 1988 г. достигла 187,4 млн. вост.-кариб. долл. Денежная единица — восточнокарибский доллар; 2,7 вост.-кариб. долл. = 1 долл. США (март 1988 г.).

Важнейшие события и внешняя политика в 1988 г. Внутриполитич. положение продолжало оставаться напряженным. Консервативный проамериканский курс политики пр-ва М. Ю. Чарлз был подвергнут резкой критике оппозиционных партий. Лидер ОПТД Э. Джеймс выступил против решения М. Ю. Чарлз баллотироваться на 3-й срок в Законодат. собрание.

В июне Д. приняла участие в совещании в верхах стран Организации вост.-кариб. государств (ОВКГ) в Кингстауне (Сент-Винсент и Гренадины) по вопросу их политич. объединения. В июле Д. участвовала в 9-м совещании стран КАРИКОМ на уровне глав государств и правительств (Антигуа и Барбуда), посвященном социально-экономич. проблемам региона. В ноябре Д. наряду с Гренадой, Сент-Винсентом и Гренадинами и Сент-Люсией приняла участие в совещании глав правительств этих стран в г. Кастри (Сент-Люсия) по вопросу политич. объединения стран ОВКГ. В апреле заключено соглашение с ЕЭС о предоставлении Д. финанс. помощи на сумму в 16 млн. вост.-кариб. долл. в течение 3 лет. Кариб. банк развития выделил Д. заем на 3 млн. долл. на цели социально-экономич. развития.

В. Булавин.

ДОМИНИКА́НСКАЯ РЕСПУ́БЛИКА

Общие сведения. Д. Р.— государство в Вест-Индии, занимает вост. часть о. Гаити. Площадь — 48,7 тыс. км². Население — 6,7 млн. чел. (1987 г., оценка), в т. ч. (в %) мулаты — 73, негры — 11, белые — 16. Господств. религия — католицизм. Офиц. язык — испанский. Столица — Са́нто-Доми́нго (1,3 млн. жит.).

Государственный строй. Глава государства и правительства — президент (избирается на 4 года); с августа 1986 г.— Х. Балагер Рикардо. Законодат. орган — двухпалатный Нац. конгресс, состоящий из сената (30 чл.) и палаты депутатов (120 чл.). Мин. ин. дел — Х. Рикардо Гарсия (с августа 1988 г., до него — Д. Рейд Кабраль).

Политические партии и профсоюзы. Реформистская социал-христианская партия (РСХП). Обр. в 1986 г. в результате слияния Реформистской партии (осн. в 1964 г.) и Революционной социал-христианской партии (осн. в 1962 г.). Выражает интересы кр. буржуазии, имеет влияние среди части ср. гор. слоев и крестьянства. Лидер — Х. Балагер Рикардо. Доминиканская революционная партия (ДРП). Осн. в 1939 г. Входит в Социнтерн. Лидер — Х. Ф. Пенья Гомес. Доминиканская партия освобождения (ДПО). Осн. в 1973 г. Мелкобурж. партия, пользующаяся поддержкой части рабочих, ср. слоев и молодежи. Лидер — Х. Бош. Демократическая партия Кискейяно. Осн. в 1967 г. Ультраправая партия. Лидер — Э. Вессин-и-Вессин.

Доминиканская коммунистическая партия (ДКП). Осн. в 1944 г. С 1977 г. действует в легальных условиях. Ген. секретарь — Н. Иса Конде.

Имеется несколько профцентров, в т. ч. Всеобщий профцентр трудящихся, Конфедерация доминиканских трудящихся, Единый профцентр трудящихся Д. Р. и др.

Экономическое положение. В 1987 г. ВВП составил 7985 млн. песо (в ценах 1980 г.) и увеличился за год на 8,1%. Структура ВВП (в %, 1985 г.): с. х-во, лесоводство и рыболовство — 16,8, обрабат. пром-сть — 17,1, горнодоб. пром-сть — 4,5, стр-во — 6,2, транспорт и связь — 8, торговля — 15,9, финансы — 2,7, прочие отрасли — 28,8. Приток иностр. инвестиций в 1987 г.— 400 млн. долл.

В 1987 г. безработица составила 25% экономически активного населения. Индекс розничных цен на осн. потребит. товары (1980 г. = 100) в 1987 г.— 269,4, в т. ч. на продовольств. товары — 272,7.

В с. х-ве занято ок. 50% самодеят. населения. В 1987 г. объем с.-х. произ-ва возрос на 3%. Сбор (тыс. т) риса необрушенного — 482, кукурузы — 52, томатов — 176, фасоли — 38, кофе — 47, какао-бобов — 39, арахиса — 47, табака листового — 13, бананов — 400, кокосовых орехов — 100, сах. тростника — 8600. Поголовье (тыс.) кр. рог. скота — 2058, свиней — 2637, овец — 84, коз — 481.

В пром-сти занято ок. 20% самодеят. населения. В 1987 г. объем произ-ва обрабат. пром-сти увеличился на 9%. Наиболее развиты пищевкусовая пром-сть, включая сахарную пром-сть (52% стоимости продукции); пром-сть строительных материалов (31%) и легкая пром-сть (9%). В 1987 г. добыто золота — 7,7 т, серебра — 27,9 т, бокситов — 210,6 тыс. т; произ-во (тыс. т) никеля — 31,3, сахара-сырца — 852. Установленные мощности электростанций — 1189 тыс. кВт, выработка электроэнергии — 3,7 млрд. кВт·ч (1987 г.).

Длина ж. д.— 1,2 тыс. км (гл. обр. в р-нах сах. плантаций), шоссейных — 17,1 тыс. км. Автопарк — 177,5 тыс. машин. Общий тоннаж мор. торг. флота — 43,5 тыс. бр. рег. т (1988 г.).

В 1987 г. (млн. долл.) экспорт — 711,3 (в т. ч. сахар — 145,2, золото и серебро — 120, ферроникель — 115,2, какао — 72,4, бокситы — 9,5, кофе — 61, электронные приборы — 53); импорт — 1 830,2 (нефть и нефтепродукты, машины, оборудование и трансп. средства, продовольствие, химич. и фармацевтич. товары, металлы и металлопрокат). Осн. торг. партнеры — США (83,6% экспорта и 54,6% импорта в 1987 г.), Япония, Венесуэла, Мексика, страны ЕЭС, Канада.

В 1987 г. Д. Р. посетили 1069 тыс. иностранных туристов, доходы от иностранного туризма — ок. 800 млн. долл.

В 1987 г. (оценка, млн. песо) гос. доходы — 2851, расходы — 3012. На конец 1987 г. внеш. долг (оценка) — 4200 млн. долл. Золотовалютные резервы — 190,8, в т. ч. иностр. валюты — 182,2 и золота — 8,6 млн. долл.

Денежная единица — песо. 3,85 песо = 1 долл. США (1987 г.).

Важнейшие события и внешняя политика в 1988 г. Ухудшение экономич. ситуации в стране и рост стоимости жизни вызывали многочисл. протесты трудящихся, к-рые активно поддерживались представителями др. социальных слоев общества. В феврале — марте в столице и др. городах прошли демонстрации протеста, участники к-рых требовали от правительства повышения заработной платы. В г. Сан-Кристобаль во время уличных волнений демонстранты начали возводить баррикады. Полиция жестоко расправилась с участниками выступлений — несколько человек было убито, десятки ранены, сотни подвергнуты арестам. По призыву Ассоциации доминиканских преподавателей состоялась 72-часовая забастовка 32 тыс. ее членов. Волнения охватили центр. и сев.-вост. провинции страны. В сложившейся ситуации ряд левых партий и организаций (в т. ч. ДКП, Партия доминиканских трудящихся, Патриотич. союз, Доминиканское нар. движение и др.) призвали к единству действий всех демократич. сил. В августе имели место выступления крестьян, захватывающих пустующие земли. В декабре в столице прошла многотысячная манифестация, организованная ДПО.

В марте состоялся офиц. визит Х. Балагера в США. Д. Р. посетил зам. министра ФРГ по экономич. сотрудничеству (март).

И. Булычев (политика), Э. Чурагулов (экономика).

ЕГИ́ПЕТ
(Арабская Республика Египет)

Общие сведения. Е.— государство на С.-В. Африки и Ю.-З. Азии. Площадь — 1001,4 тыс. км². Население — 54 млн. чел. (1988 г., оценка), из них ок. 3,5 млн. живет за границей; арабы (египтяне), нубийцы, берберы и др. Гос. религия — ислам; св. 6 млн. чел.— христиане (копты). Офиц. язык — арабский. Столица — Каи́р (ок. 13 млн. жит., с пригородами).

Государственный строй. Е.— республика. Глава государства — президент, избираемый населением сроком на 6 лет; с 1981 г.— Х. Мубарак. Высший законодат. орган — однопалатное Народное собрание (НС; 458 депутатов, из них 10 — назначаются президентом, 448 — избираются населением, все сроком на 5 лет). Премьер-министр — А. Сидки. Мин. ин. дел — А. И. Абдель Магид.

Политические партии и профсоюзы. Правящая Национально-демократическая партия (НДП). Обр. в 1978 г. Объединяет верхушку гос. аппарата, крупную земельную и торг.-пром. буржуазию и наиболее зажиточные слои интеллигенции. Пред.— Х. Мубарак, ген. секретарь — Ю. Вали. 360 мест в НС. Партия «Новый Вафд». Воссоздана в 1984 г. на базе действовавшей до революции 1952 г. партии «Вафд». Представляет интересы крупной и средней торг.-пром. буржуазии и земельных собственников. Пред.— Ф. Сираг ад-Дин. 34 места в НС. Социалистическая партия труда (СПТ). Обр. в 1978 г. Выражает интересы средней и мелкой буржуазии. Пред.— И. Шукри. Партия социалистов-либералов (ПСЛ). Обр. в 1976 г. Правобуржуазная партия. Лидер — М. К. Мурад ас-Субтаси. СПТ и ПСЛ совместно с «братьями-мусульманами» в рамках т. н. «исламского альянса» имеют 62 места в НС. Национально-прогрессивная (левая) партия (НПП). Обр. в 1976 г. Выражает интересы прогрессивной демократич. общественности. Программа НПП провозглашает научный социализм в качестве «единственного пути освобождения трудового народа». Пред.— Х. Мохи ад-Дин. Партия «Аль-Умма». Религиозная партия. Лидер — А. ас-Сибахи Авадалла. Насеровская арабская социалистическая партия (НАСП). Активно отстаивает принципы и цели июльской революции 1952 г., борется против империализма, сионизма и арабской реакции. Лидер — Ф. Абдель Керим.

Египетская коммунистическая партия. Обр. в 1975 г. Находится на нелегальном положении.

Египетская федерация труда. Обр. в 1957 г. Объединяет 21 отраслевой профсоюз (2,7 млн. чл.). Пред.— А. аль-Амави (С. М. Ахмед).

Экономическое положение. 1988 г. характеризовался наличием ряда кризисных явлений в экономике Е. Реализация текущего пятилетнего плана социально-экономич. развития на 1987/88 — 1991/92 финанс. гг. затруднялась в связи с нехваткой финансовых средств внутри страны; Е. по-прежнему прибегал к внешней помощи. В 1988 г. из внешних источников Е. получил кредитов на сумму ок. 3,3 млрд. долл. (оценка). Как и прежде, из-за отставания развития с. х-ва от внутренних потребностей ок. 60% необходимого продовольствия приходилось импортировать. В 1987 г. завершилось выполнение плана социально-экономич. развития на 1982/83—1986/87 финанс. гг. Среднегодовые темпы прироста ВВП составили 6,8% (планировалось 8,1%). Недовыполнение заданий плана произошло гл. образом за счет отраслей материального произ-ва (6,2% при плане 8,5%). В результате доля отраслей материального произ-ва в ВВП в 1986/87 финанс. г. составляла 50,6% вместо планировавшихся 54,8%, т. е. оказалась ниже уровня базового 1981/82 финанс. г.

В 1986/87 финанс. г. ВВП равнялся 27 957,0 млн. египетских ф. (в ценах 1981/82 финанс. г.). Прирост ВВП составил 4,2% (в 1985/86 финанс. г.— 4,8%). Доля в ВВП в 1986/87 финанс. г.: с. х-ва — 16,7%, пром-сти (без нефтедобычи и нефтепереработки) — 14,8%. Поступления от эксплуатации Суэцкого канала в 1987 г. составили 1,3 млрд. долл. (в 1986 г.— 1,1 млрд. долл.). Темпы инфляции в 1988 г. достигали 35% (оценка). В 1987 г. индекс цен

Динамика производства в некоторых отраслях экономики (млн. египетских ф., в ценах 1981/82 финанс. г.)

Сектор экономики	1981/82 финанс. г. (фактически)	1986/87 финанс. г. (оценка)	Среднегодовые темпы прироста (в %)	
			план	оценка
С. х-во	3931,8	4670,0	3,7	3,5
Добывающая и обрабатывающая пром-сть	2670,2	4128,7	10,3	9,1
Нефтедобыча и нефтеперерабатка	2668,0	3866,5	12,2	7,7
Энергетика	127,7	240,8	10,7	13,5

составил (1980 г. = 100): оптовых — 227,3, потребительских — 286,4.

Сельское хозяйство. В 1986 г. в с. х-ве было занято (6189 тыс. чел. В 1984/85 финанс. г. индекс с.-х. произ-ва (1980/81 финанс. г. = 100) — 159 (143 — в 1983/84 финанс. г.). В с. х-ве в 1986/87 финанс. г. использовалось (оценка, тыс. т; в скобках — в 1985/86 финанс. г.): инсектицидов — 20,7 (23,5); удобрений (млн. т) азотных — 5,0 (5,0), фосфорных — 1,2 (1,2).

Обрабатываемые площади в 1987 г. — 4792 тыс. га (оценка; в 1986 г. — 4691 тыс. га). На конец 1986 г. поголовье (оценка, тыс.; в скобках — на конец 1985 г., уточн. данные): буйволов — 2532 (2447), верблюдов — 68 (68), коров — 1855 (1709), коз — 1583 (1563), свиней — 15 (15), овец — 1149 (1149), кур — 29 431 (29 125), уток — 3781 (3732), гусей — 2878 (2854). В 1987 г. (оценка, тыс. т; в скобках — в 1986 г.) было произведено: масла хлопкового — 277 (274), масла льняного — 6(6), сыра — 204 (196), молока пастеризованного — 69 (75), яиц (млрд. шт.) — 3,8 (3,7).

Сбор основных с.-х. культур (млн. т)

Культуры	1986 г.*	1987 г.**
Пшеница	1,9	2,7
Рис	2,4	2,3
Кукуруза	3,0	3,3
Просо	0,6	0,6
Сахарный тростник	9,7	8,4
Хлопок	0,4	0,4
Картофель	1,4	1,7
Помидоры	4,5	4,9
Апельсины	1,2	1,4
Финики	0,5	0,5
Виноград	0,4	0,5

* Уточн. данные. ** Оценка.

Промышленность. В 1984/85 финанс. г. в пром-сти было занято (тыс. чел.; в скобках — в 1983/84 финанс. г., уточн. данные) — 1749 (1613). В 1984/85 финанс. г. индекс пром. произ-ва (в скобках — в 1983/84 финанс. г.; 1980/81 финанс. г. = 100) — 169 (163).

Производство важнейших видов пром. продукции

Виды продукции	1985/86 г.*	1986/87 г.**
Нефть, млн. т	42	43
Нефтепродукты, млн. т	17,9	19,4
Легковые и грузовые автомобили, тыс.	22,6	20,5
Тракторы, тыс.	4,4	4,1
Холодильники, тыс.	536	601
Стиральные машины, тыс.	194	178
Велосипеды, тыс.	89	93
Аккумуляторы, тыс.	503	535
Радиоприемники, тыс.	180	189
Телевизоры, тыс.	443	333
Цемент, млн. т	7,6	8,8
Сахар, тыс. т	773	841
Хл.-бум. пряжа, тыс. т	225	251

* Уточн. данные. ** Оценка.

Транспорт. Длина (тыс. км) жел. дорог — 4,3 (1984 г.), автодорог — 14,4 (1987 г.). В 1985 г. автопарк — 1,5 млн. машин. В 1987 г. через Суэцкий канал прошло 17 541 судно (оценка; в 1986 г. — 18 403).

Внешняя торговля. В 1986/87 финанс. г. (млн. египетских ф.; в скобках — в 1985/86 финанс. г.) экспорт — 3046 (2054), импорт — 11 358 (8051). В 1987 г. экспортировались (млн. египетских ф., оценка) текстиль и текстильные изделия (1164), минеральные продукты (1094), продукты растительного происхождения (329), черные и цветные металлы и изделия из них (292); импортировались машины и оборудование (2377), продукты растительного происхождения (1440), черные и цветные металлы и изделия из них (1097), продукция химич. пром-сти (1040), средства транспорта (795). Гл. контрагенты в 1987 г. (по регионам; оценка, в %): в экспорте — Зап. Европа (39,6), Вост. Европа (25,1), Азия (14,0), Сев. Америка (8,4); в импорте — Зап. Европа (45,6), Вост. Европа (16,3), Сев. Америка (14,4), Азия (13,5).

Финансы. По бюджету на 1987/88 финанс. г. (млн. египетских ф.; в скобках — в 1986/87 финанс. г., уточн. данные) расходы — 23 059 (20 000), в т. ч. субсидии на товары — 1659 (2600); доходы — 18 118 (12 400). Внешняя задолженность на середину 1988 г. (млрд. долл.) — 45,0; золотовалютные резервы — 1,4 (сентябрь 1988 г.).

Денежная единица — египетский фунт. 0,7 египет. ф. = 1 долл. США (начало 1988 г.).

Важнейшие события 1988 г. Обострение социально-экономич. проблем обусловило рост внутриполитич. напряженности. Предостережением правительству явились забастовки трудящихся пром. предприятий в Эль-Махалла-аль-Кубре в Эль-Минье (сентябрь), а также студенческие выступления в Александрии и Асьюте; на них прозвучали антиправительственные лозунги. В такой обстановке активизировала свои действия мусульманская религиозная оппозиция, ставящая целью трансформацию Е. из светского в теократическое государство на основе законов шариата. Имели место антиправительственные выступления экстремистских мусульманских организаций («Аль-Джихад», «Аль-Джихад аль-Ислами» и др.) в Каире, Асуане, Эль-Минье и Асьюте, а также других районах страны.

Усилился накал критики со стороны легальной оппозиции в адрес правящей НДП и правительства, особенно после продления в марте действия закона о чрезвычайном положении еще на три года (до октября 1991 г.). Легальная оппозиция продолжала настаивать на отмене ряда законов как противоречащих положениям конституции и ущемляющих политич. и гражданские права. Она осуждала практику решения экономич. проблем за счет трудящихся. Отмечался процесс консолидации рядов оппозиции; на скоординированной основе (кроме «Аль-Уммы») она бойкотировала прошедшие в ноябре выборы в местные органы власти Египта.

В 1988 г. проходили судебные процессы над различными экстремистскими организациями по обвинению их в совершении террористич. актов и подстрекательстве масс к беспорядкам. В целях укрепления безопасности были расширены полномочия органов правопорядка, в частности в таких вопросах, как введение комендантского часа, конфискация оппозиционных газет.

Внешняя политика в 1988 г. Е. продолжал проводить внешнеполитич. курс, нацеленный на выправление дисбаланса в своих отношениях со странами Запада и Востока. При сохранении особых отношений с США и основными зап. странами Е. завершил нормализацию отношений с социалистич. странами. Продолжался процесс реинтеграции Е. в арабский мир.

По-прежнему приоритетными оставались отношения с США. В 1988 г. американская военно-экономич. помощь Е. сохранялась в размере 2,3 млрд. долл. (из них 1,3 млрд. долл. на военные цели на безвозмездной основе). Х. Мубарак посетил США (январь). Гос. секретарь США Дж. Шульц неоднократно посещал Каир (февраль, март, июнь, август). В Е. побывал мин. обороны Ф. Карлуччи (октябрь — ноябрь). 23 марта 1988 г. обе стороны подписали «Меморандум о взаимопонимании», предусматривающий расширение военного сотрудничества, передачу Е. некоторых видов военной технологии. Были проведены совместные американо-египетские морские (сентябрь) и воздушно-десантные (ноябрь) маневры.

Активно развивались отношения Е. со странами Зап. Европы. В январе — феврале и сентябре Х. Мубарак побывал дважды в ФРГ, Франции и Великобритании, а также в Италии, Греции, Е. посетил президент Франции Ф. Миттеран (октябрь), пред. парламента Испании Ф. Саваль (март), министры ин. дел Австрии А. Мок (январь), Франции Р. Дюма (декабрь) и др.

Развитие своих отношений с Израилем Е. ставил в зависимость от изменения его подхода к мирным усилиям на Бл. Востоке; из-за отсутствия заметных сдвигов в данном вопросе Каир уклонялся от контактов с израильскими деятелями. В 1988 г. между Е. и Израилем под патронажем США велись переговоры по урегулированию территориального спора о р-не Таба. В сентябре 1988 г. междунар. арбитраж вынес свой вердикт в пользу Е., подтвердив его суверенитет над Табой (1 км²), незаконно удерживаемой Израилем после войны 1967 г.

Развитие отношений с арабскими странами занимало одно из важных мест во внешнеполитич. усилиях Е. Он призывал к скорейшему созыву междунар. конференции по Бл. Востоку. С этой целью поддерживал интенсивные контакты с ООП, Иорданией. Е. официально признал независимое палестинское государство, провозглашенное на алжирской сессии Нац. Совета Палестины (ноябрь), и предпринимал усилия, чтобы обеспечить широкую междунар. поддержку принятой на этой сессии новой политич. платформы ООП. Е. стремился содействовать продвижению ирано-иракского переговорного процесса. Х. Мубарак посетил Саудовскую Аравию, ОАЭ, Кувейт, Катар, Бахрейн, Оман (январь), Марокко (февраль), Судан (март). Он неоднократно совершал визиты в Ирак и Иорданию, а также принимал в Каире глав этих государств. К концу 1988 г. с Е. восстановили дип. отношения все арабские страны, за исключением Сирии, Ливии и Ливана. Было восстановлено также членство Е. в большинстве общеарабских организаций.

Е. динамично развивал свои связи с социалистич. странами. В Каире находились с визитами Ген. секретарь РКП, президент СРР Н. Чаушеску (сентябрь), первый зам. премьер-министра СРР Г. Опря (октябрь), чл. Гос. совета НРБ П. Танчев (март), мин. ин. дел ЧССР Б. Хнёупек (март) и др. В сентябре Х. Мубарак посетил СФРЮ. Гос. мин. по ин. делам АРЕ Б. Гали побывал на Кубе.

Состоялись заседания смешанных торгово-экономич. комиссий АРЕ и НРБ в Софии (июль), АРЕ и ПНР в Варшаве (август).

Продолжали развиваться советско-египетские отношения в различных областях. Важным событием в процессе улучшения межгосударств. отношений стал офиц. визит в СССР зам. премьер-министра, мин. ин. дел АРЕ А. И. Абдель Магида (май), в ходе которого он был принят М. С. Горбачевым. Состоялись переговоры А. И. Абдель Магида с Э. А. Шеварднадзе; было подписано соглашение об экономич., торг. и научно-технич. сотрудничестве на 5 лет. СССР посетили делегация НС АРЕ во главе с его пред. Р. Махгубом (июль), гос. мин. по ин. делам Б. Гали (июль). В Каире в качестве спец. представителя Ген. секретаря ЦК КПСС побывал К. Н. Брутенц (январь). В августе в Каире и Москве сторонами торжественно отмечено 45-летие установления дип. отношений. В декабре в Москве был подписан план культурного и научного сотрудничества между СССР и АРЕ на 1989—90 гг. В марте возобновилась работа Сов. культурного центра в Каире.

Н. Васильев (политика), К. Федотов (экономика).

ЗАЙР

(Республика Заир)

Общие сведения. З. — государство в Центр. Африке. Площадь — 2345,5 тыс. км². Население — 34,7 млн. чел. (конец 1985 г.); баконго, балуба, монго, бангала, бобанги, азанде и др. Ок. 40% населения придерживается местных традиц. верований, св. 50% — христиане (в т. ч. ок. 40% — католики), ок. 4% — мусульмане. Офиц. яз. — французский. Столица — Киншаса (св. 3 млн. жит.).

Государственный строй. Глава государства и правительства — президент, избираемый всеобщим голосованием на 7 лет; с 1965 г. — маршал Мобуту Сесе Секо, он же — мин. обороны, безопасности территории, главнокомандующий вооруж. силами. Высший законодат. орган — однопалатный Законодат. совет (ЗС, избираемый населением на 5 лет). Первый гос. комиссар (премьер-министр) — Кенго Ва Дондо (с ноября 1988 г.; до него — Самбва Пида Нбагуи). Гос. комиссар ин. дел — Нгуза Карл-и-Бонд (с марта 1988 г.; до него — г-жа Экила Лийонда).

Политические партии и профсоюзы. Единственная партия — Народное движение революции (НДР), обладающая всей полнотой власти в стране. Обр. в 1967 г. Председатель — основатель НДР — маршал Мобуту Сесе Секо.

Национальный союз трудящихся З. Обр. в 1967 г. Св. 1,5 млн. чл. Ген. секретарь — Комбо Нгонга Бооке.

Экономическое положение. Социально-экономич. курс З. по-прежнему определялся с учетом рекомендаций и требований междунар. валютно-финанс. организаций. Однако это не привело к существенному улучшению экономич. ситуации в стране. Как и прежде, ощущался явный недостаток притока иностр. инвестиций в производств. сектора экономики. Нарастающий инфляционный процесс, нарушения в платежном балансе, рост бюджетного дефицита оказали негативное воздействие на экономич. рост; темпы роста ВВП в 1987 г. составили 1%.

Вывоз в основном минер. сырья из З. при нерегулируемом импорте задерживал становление обрабатыв. пром-сти. Массовый отток финанс. средств из страны в предшествующие годы обескровил нац. экономику и превратил З., по выражению президента Мобуту, в «экспортера капитала в промышленно развитые государства». В этой связи заирским руководством была выдвинута идея о необходимости радикального пересмотра оздоровительных программ междунар. валютно-финанс. организаций. Было приостановлено выполнение программы внутренних экономич. реформ, согласованной с МВФ и МБРР. Резкой критике были подвергнуты основные аспекты проводимой в З. политики «либерализации». В июне 1988 г. Мобуту в очередной раз заявил о прекращении выплат в счет погашения долга МВФ и МБРР в связи с необходимостью пересмотра всего комплекса соглашений с междунар. финанс. партнерами З. Однако уже в ноябре 1988 г. З. возобновил переговоры с междунар. финанс. организациями, в ходе которых было принято решение о разработке с помощью МВФ и МБРР новой программы экономич. развития страны.

Промышленность. Ведущей отраслью заирской экономики, как и прежде, является горнодоб. пром-сть, на развитие которой ежегодно направляется 25—30% капиталовложений, поступающих как из внутренних, так и из внешних источников. Обрабатыв. пром-сть, представленная в основном отраслями по переработке с.-х. продукции, текстильной пром-стью и производством стройматериалов, развита крайне слабо. Большинство предприятий этой отрасли функционируют с недогрузкой в 50% и более, что является следствием недостаточного технич. уровня. В 1986 г. добыча и произ-во (тыс. т; в скобках — в 1985 г., уточн. данные) меди — 506 (504), кобальта — 14,5 (10,7), цинка — 63,9 (72,8), алмазов — 23,2 (19,6) млн. карат, нефти — 11,9 (12,2) млн. баррелей. Выработка электроэнергии (1986 г.) — 5,450 млрд. кВт·ч, в т. ч. на ГЭС — 4,69 млрд. кВт·ч.

Сельское хозяйство. В с. х-ве занято ок. 80% самодеятельного населения; его доля в ВВП не превышает 30%. В 1986 г. сбор и произ-во (тыс. т; в скобках — в 1985 г., уточн. данные): кофе — 91 (90), чая — 5,4 (5,2), каучука — 16 (15), пальмового масла — 94 (93), хлопка (волокна) — 6,0 (6,5).

Проводимая правительством политика первоочередного развития добывающей пром-сти и ограничения инвестиций в с.-х. произ-во вызывают необходимость значительного импорта продовольствия (ок. 12% общей суммы импорта). В 1988 г. было импортировано 240 тыс. т зерна, 100 тыс. т кукурузы, 80 тыс. т рыбы, 60 тыс. т риса, 50 тыс. т сахара, 20 тыс. т птицы, 15 тыс. т мяса.

Транспорт. В 1986 г. длина (тыс. км) жел. дорог — 5,3, в т. ч. асфальтир. — 3,6.

Внешняя торговля. В 1986 г. (млрд. долл.) экспорт — 1,285, импорт — 0,894. Экспортировались (в %) продукция горнодоб. пром-сти (79,2) и с.-х. продукция (18,5) — медь, кобальт, нефть, алмазы, кофе, пальмовое масло; импортировались машины и оборудование, транспортные средства, продовольствие, продукция легкой пром-сти. Гл. контрагенты: Бельгия, США, Канада, Фран-

ция, Италия, ФРГ, Нидерланды, Япония, Великобритания.

Финансы. По гос. бюджету на 1989 г. (млрд. заиров) доходы — 329, расходы — 350; внешний гос. долг на конец 1988 г.— 7,1 млрд. долл.

Денежная единица — заир. 260 заиров = 1 долл. США (ноябрь 1988 г.).

Важнейшие события 1988 г. Мобуту, как и прежде, прибегал к перестановке партийных и гос. деятелей. В ноябре им была проведена реорганизация правительства, в ходе которой на пост первого гос. комиссара после двухлетнего перерыва вновь был назначен Кенго Ва Дондо — активный сторонник проведения в З. политики МВФ и МБРР. В мае в Киншасе состоялся очередной 4-й съезд НДР, проходивший под лозунгом «20 лет революции и перспективы на будущее». В ходе съезда был принят ряд документов, нацеленных на решение экономич., финанс., социально-культурных проблем. В заключительной резолюции съезда было подчеркнуто, что однопартийность является основой политич. системы в З., НДР остается единственной правящей политич. партией в стране, а все заирцы — ее членами. Съезд одобрил новый порядок выдвижения кандидатов в члены ЦК НДР: половина его состава будет назначаться президентом (60 чел.), а вторая — избираться членами партии.

Внешняя политика в 1988 г. По-прежнему наблюдалась тенденция к ориентации внешнеполитич. курса З. на страны Запада. При этом все большее внимание уделялось военному аспекту сотрудничества. Расширялись поставки военной техники и снаряжения из Франции, Бельгии и ФРГ. В мае на юге З. прошли американо-заирские военные маневры «Мботе — 88». Вместе с тем правительство З. стремилось проводить активную афр. политику.

По-прежнему развивались экономич. и военно-политич. связи с КНР.

Мобуту Сесе Секо выезжал в Бурунди (январь), Бельгию, Францию, Конго, Юж. Корею (февраль), Габон, Того, Сенегал, Марокко (март).

З. посетили президенты ЦАР А. Колингба (январь), Бурунди П. Буйоя (декабрь), ген. секретарь ООН Х. Перес де Куэльяр (февраль).

В ноябре были восстановлены дип. отношения с Ливией (прерваны в 1982 г.).

Е. Федорова.

ЗА́МБИЯ
(Республика Замбия)

Общие сведения. З.— государство в Центр. Африке. Входит в Содружество. Площадь — 752,6 тыс. км². Население — 7,2 млн. чел. (1988 г.); бемба, тонга, ньянджа, лунда, лози, игони, чева и др. Ок. 60% населения придерживается местных традиц. верований. Офиц. язык — английский. Столица — Лусака (ок. 800 тыс. жит., с пригородами).

Государственный строй. Согласно конституции 1973 г. законодат. власть осуществляется парламентом (состоит из президента и Нац. собрания). Президент — Кеннет Д. Каунда (с 1964 г.); он же — главнокомандующий вооруж. силами. Нац. собрание (НС) состоит из избираемых населением (125) и назначаемых президентом (10) членов и спикера. Срок полномочий НС — 5 лет. Исполнит. власть фактически осуществляется президентом, к-рый является пред. кабинета и назначает премьер-министра и министров. Премьер-министр — М. Машеке. Мин. ин. дел — Л. Мванакинкуу.

Политические партии и профсоюзы. Правящая и единственная политич. партия — Объединенная национальная независимости (ЮНИП). Осн. в 1959 г. Ок. 1,5 млн. чл. (1988 г.). През. ту — К. Д. Каунда. Ген. секретарь — А. Г. Зулу.

Конгресс профсоюзов З. (КПЗ). Осн. в 1965 г. Объединяет 18 профсоюзов, св. 400 тыс. чл. Входит в ВАФП. През.— Ф. Читубу. Ген. секретарь — Н. Зимба.

Экономическое положение. ВВП в 1987 г.— ок. 3 млрд. долл. Уд. вес в ВВП (1988 г., %): горнодоб. пром-сть — 30; с. х-во — 17; энергетика — 3. Уровень инфляции — ок. 60% (1988 г.).

Промышленность. Добыча (тыс. т, 1988 г.) угля — 573, меди — 425 (4-е место в мире), кобальта — 5, сапфира — 7, цинка — 19, серебра — 27,9 т (1987 г.), золота — 351 кг (1987 г.). Производятся также электролитич. медь, цемент, удобрения, ткани, пищевые масла, жиры и т. д. Установленная мощность электростанций — 1850 МВт.

Сельское хозяйство. Сбор (тыс. т, 1988 г.) кукурузы — 1386, пшеницы — 14,5, сои — 18, риса — 18,1, кассавы — 70, проса — 28, сорго — 15,5, арахиса — 35, кофе — 0,6, чая — 0,75, табака — 4,5, подсолнечника — 20,9, сах. тростника — 1350. Поголовье (тыс., 1988 г.) кр. рог. скота — 2084,2, коз и коз — 562,8, свиней — 206,5, птицы — 288 млн., мясо (1988 г.) мяса дом. птицы — 14,4 тыс. т, яиц — 88,8 тыс. т, в т. ч. инкубатор. и гранийных — ок. 15 тыс. шт.

Внешняя торговля. В 1988 г. (млн. долл.) — экспорт — 1,2 (медные изделия, 96% стоимости электроэнергия, с.-х. продукция), импорт — 0,7. Осн. статьи импорта: машины и оборудование (35%), кофе и минеральное (15%), продовольствие (5%), сах. тростник (20%), химич. товары (5%), промышленные (5%). Осн. торг. партнеры (1988 г.) — страны ЕЭС (35), США (12), Япония (9,5), ЮАР (7).

Финансы. Рас. бюджет (млрд. квач, 1988 г.): доходы — 10, расходы — 13. Внеш. гос. долг — 5,6 млрд. долл. США (1988 г.). Денежная единица — квача. 10 квач = = 1 долл. США (ноябрь, 1988 г.).

Важнейшие события и внешняя политика в 1988 г. Экономика З. в целом продолжала переживать период застоя, характеризовавшийся высокими темпами инфляции, острой нехваткой финанс. и гл. обр. валютных ресурсов, низкой загрузкой производств. мощностей, растущей безработицей и снижением жизненного уровня трудящихся. Единств. отраслью экономики, в к-рой был отмечен существенный рост произ-ва (6,4%),— с. х-во (при благоприятных погодных условиях выращен рекордный урожай кукурузы), что повлияло на увеличение ВВП — 2,7%. Статистич. показатели прочих секторов экономики (пром-сть, стр-во, транспорт и т. д.) остались практически на уровне 1987 г. Подавляющую часть валютных экспортных поступлений обеспечивала по-прежнему медная пром-сть. Даже в условиях снижения объема экспорта меди рост цен на медь на мировом рынке благотворно сказался на инвалютных поступлениях, составивших 8239,2 млн. квач.

Была продолжена линия на отказ от предписанной ранее МВФ тотальной социально-экономич. «либерализации» и сохранение ряда социальных программ (прежде всего гос. субсидирования цен на ряд товаров первой необходимости).

Завершено выполнение промежуточного полуторагодового нац. плана развития (июль 1987 г.— декабрь 1988 г.), имевшего целью стабилизировать и сбалансировать развитие отраслей экономики. По ряду макроэкономич. показателей достигнуты более высокие, по сравнению с запланированными, итоги. Вместе с тем, ключевые задачи плана достигнуты не были.

Определяющими чертами внутриполитич. положения З. в 1988 г., несмотря на падение жизненного уровня масс, безработицу, рост уголовной преступности, были сохранявшаяся социально-политич. стабильность и укрепление позиций правящего режима.

В августе состоялась 10-я ген. конференция ЮНИП. Президентом ЮНИП вновь избран Кеннет Д. Каунда. Состав ЦК ЮНИП расширен с 25 до 68 чл. Высшим органом партии вместо ген. конференции станет съезд партии, созываемый раз в 5 лет. В октябре состоялись президентские и парламентские выборы. Президентом республики на очередной 5-летний срок вновь переизбран Кеннет Д. Каунда, за к-рого проголосовали св. 90% избирателей.

Во внеш. политике З. первостепенное внимание уделялось решению афр. проблем, урегулированию конфликтных ситуаций на юге Африки, между Ливией и Чадом, в Западной Сахаре. З. приняла участие в 1-м заседании к-та министров ин. дел стран — членов Содружества (февраль, Лусака), совещании Ассоциации западно-европ. парламентариев против апартеида (март, там же).

Кеннет Каунда выезжал в Зимбабве, Италию, Ватикан (январь), Бельгию, Марокко, Мавританию, Алжир, САДР и Ливию (апрель), Эфиопию (май), Мозамбик (июль; принял участие в конференции САДКК), Мали (август). Танзанию (декабрь). З. посетили президент Анголы Ж. Э. душ Сантуш (март), пред. Нар. фронта Буркина-Фасо Б. Компаоре, президенты Мали ген. М. Траоре, Уганды Й. Мусевени (август), вице-президент Афганистана А. Хатиф (декабрь) и др.

Кеннет Д. Каунда выезжал в КНДР, КНР (февраль). З. посетил вице-президент КНДР Ли Дей Ок (май).

В августе З. посетила делегация КПСС во главе с членом ЦК КПСС, первым секретарем ЦК Компартии Таджикистана К. Махкамовым (делегация приняла участие в работе 10-й ген. конференции ЮНИП).

Пр-во З. приняло решение разрешить Ирану открыть дип. представительство в Лусаке (май), признать провозглашение независимого государства Палестины (ноябрь) и пр-во Республики Афганистан (декабрь) и установить с ними дип. отношения.

М. Екатеринин.

ЗА́ПАДНАЯ САХА́РА

З. С.— территория на С.-З. Африки. Площадь — 266 тыс. км². Население — ок. 150 тыс. чел. (1985 г., данные ООН), гл. обр. племена арабо-берберского происхождения. Религия — ислам. Язык — арабский. Адм. центр — Эль-Аюн (св. 60 тыс. чел.).

Народный фронт освобождения Сегиет-эль-Хамра и Рио-де-Оро (Frente Popular para la Liberación de Sakiet el Hamra y Rio de Oro — Фронт ПОЛИСАРИО). Обр. в 1973 г. Борется за независимость З. С. Ген. секретарь — М. Абдельазиз.

В 1976 г. Фронт ПОЛИСАРИО объявил о создании в З. С. Сахарской Арабской Демократической Республики (САДР). На 1 февраля 1989 г. САДР была признана 71 государством (в т. ч. 31 африканским).

Экономика носит отсталый характер, ее основа — кочевое скотоводство. К середине 80-х гг. среднегодовое поголовье скота (тыс.): верблюдов — ок. 60, овец и коз — св. 110. Земледелие развито слабо, в немногочисленных оазисах культивируются финиковая пальма, ячмень. Прибрежное рыболовство дает ежегодно 4—5 тыс. т рыбы. Главное природное богатство — фосфориты, предполагаемые запасы которых оцениваются в 10 млрд. т (почти четверть мировых запасов этого сырья). Обнаружены также залежи железной и медной руд, марганца, калийной соли, урана и др. Промышленность З. С. представлена прежде всего добычей фосфоритов — в последнее время на месторождении в Бу-Краа их добывалось св. 1 млн. т в год. Ежегодная выработка электроэнергии — ок. 3 млн. кВт·ч. Развит также мелкий кустарный промысел.

Проблема З. С. с 1965 г. регулярно рассматривается в ООН, на конференциях неприсоединившихся государств, ассамблеях глав государств и правительств ОАЕ и др. форумах. На 20-й сессии Ассамблеи ОАЕ (ноябрь 1984 г.) САДР была принята в эту организацию в качестве ее полноправного члена; Марокко в знак протеста вышла из ОАЕ. В резолюции 43-й сессии ГА ООН (ноябрь 1988 г.) по З. С., как и ряда предыдущих сессий, подтверждается неотъемлемое право народа этой территории на самоопределение и независимость, содержится призыв к Марокко и Фронту ПОЛИСАРИО провести прямые переговоры в целях достижения прекращения огня и создания необходимых условий для организации в З. С. справедливого референдума, под эгидой ООН и ОАЕ по вопросу о самоопределении ее народа (марокканская делегация воздержалась).

Неурегулированность западносахарской проблемы попрежнему оказывает негативное воздействие на положение в Магрибе, хотя ситуация там в последнее время разрядилась. В 1988 г. было отмечено существенное сокращение числа вооруж. столкновений между отрядами Фронта ПОЛИСАРИО и марокканскими подразделениями, находящимися в З. С. Этому во многом способствовало восстановление в мае дип. отношений между Марокко и Алжиром, оказывающим поддержку Фронту ПОЛИСАРИО, а также общее оздоровление обстановки в регионе. Значительную роль сыграла активизация усилий ООН и ОАЕ, направленных на поиск взаимоприемлемого политич. решения проблемы З. С. В августе стороны конфликта — Марокко и Фронт ПОЛИСАРИО сообщили ген. секретарю ООН Х. Пересу де Куэльяру о своем принципиальном согласии с его планом, предусматривающим прекращение огня и организацию в З. С. референдума под-междунар. контролем. Вместе с тем по ряду вопросов между ними сохранялись разногласия.

В сентябре Совет Безопасности ООН принял резолюцию 621, в которой выражается поддержка деятельности ООН и ОАЕ в целях проведения референдума. В ноябре Х. Перес де Куэльяр назначил своим спец. представителем по Зап. Сахаре Э. Г. Эспиэля (Уругвай).

Г. Николаев.

ЗА́ПАДНОЕ САМО́А

Общие сведения. З. С.— государство, занимающее зап. часть архипелага Самоа в юго-зап. части Тихого ок. Входит в Содружество. Площадь — 2,8 тыс. км². Население — 165 тыс. чел. (1987 г., оценка), 99% — самоанцы. По религии — протестанты и католики. Офиц. языки — самоанский и английский. Столица — Апиа (ок. 35 тыс. жит.).

Государственный строй. Глава государства — вождь Малиетоа Танумафили II (пожизненно). Законодат. орган — Законодат. ассамблея, состоящая из 47 чл., избираемых на 3 года. Премьер-министр — Т. Эти Алесана, он же — мин. ин. дел. По договору 1962 г. с Новой Зеландией внеш. отношения З. С. вне пределов Океании (за исключением ООН) осуществляются в основном через новозел. дип. представителей.

Политические партии. Партия защиты прав человека. Осн. в 1979 г. 23 места в Законодат. ассамблее. Лидер — Т. Эти Алесана. Христианско-демократическая партия. Осн. в 1985 г. Лидер — Т. Эфи. Лейбористская партия. Осн. в 1982 г. Партия единого Самоа. Осн. в 1984 г.

Экономическое положение. Основа экономики — с. х-во, в к-ром занято св. 70% самодеят. населения. ВВП — 130 млн. долл. США. Произ-во (тыс. т, 1987 г.) копры — 20, какао — 1. Поголовье (тыс.) кр. рог. скота — 30, свиней — 62. Улов рыбы — 1,7 тыс. т. Пром-сть представлена пищевыми и деревообр. предприятиями. Длина автодорог — 1800 км, в т. ч. с твердым покрытием — 260 км. Автопарк — 4,4 тыс. машин. В 1987 г. З. С. посетили 50 тыс. иностр. туристов.

Экспорт (млн. долл. США, 1987 г.) — 11,8 (в осн. кокосовое масло, таро, какао-бобы и копра), импорт — 62. Осн. торг. партнеры (%, 1987 г.) в экспорте: Новая Зеландия (37), Австралия (20), ФРГ (15), США (13); в импорте: Новая Зеландия (31), Австралия (20), Япония (15), Фиджи (15), США (5). Дефицит внешнеторг. баланса покрывается за счет иностр. субсидий и займов, а также доходов от туризма.

Бюджетные расходы (1987 г.) — 121 млн. тала, из к-рых 61% покрывается за счет иностр. помощи. Уровень инфляции — 4,6% (1987 г.). Внеш. задолженность — св. 70 млн. долл. США.

Денежная единица — тала (доллар З. С.). 2,07 тала = = 1 долл. США (ноябрь 1988 г.).

Важнейшие события и внешняя политика в 1988 г. Экономич. положение осложнялось усилившейся инфляцией. Однако напряжение в экономике несколько снизилось вследствие благоприятной ситуации, сложившейся во внеш. торговле. Благодаря росту спроса на копру на мировом рынке увеличилась стоимость экспорта.

В феврале состоялись парламентские выборы. Коалиц. правительство сохранило за собой власть.

В сентябре З. С. принимало участие в работе очередной сессии Южнотихоокеанского форума в Нукуалофе (Тонга). В августе премьер-министр З. С. принял участие в работе конференции островных государств Океании (Токио). В сентябре З. С. посетил мин. иностранных дел Австралии Г. Эванс.

В ноябре З. С. посетила делегация Верх. Совета СССР.

Б. Рубцов.

ЗАПАДНЫЙ БЕРЛИН

Общие сведения. З. Б. — особая политич. образование, расположенное в центре ГДР и находящееся под оккупационным режимом трех западных держав. СССР также сохраняет свою долю прав и ответственности в отношении З. Б. Статус З. Б. регламентируется соглашениями и правилами СССР, США, Великобритании и Франции военного и последующего периодов, Потсдамским соглашением от 2 августа 1945 г., Главными принципами действия Военной администрации от 30 З. Б. и новыми договорами, которые будут подписаны в будущем.

Площадь З. Б. — 480 км². Население — 1 836 тыс. чел. (на конец 1988 г.), из них ок. 200 тыс. — иностранцы.

Органы власти. По конституции 1950 г. высшим органом власти является палата депутатов, которая избирается на 4 года. На выборах, проходивших в январе 1989 г., СДП получила 55 мест (число 48); ХДС — 55 (прежде 69), АС — 17 (45), РП — 11 (0), СЕП не преодолела 5-процентный барьер и лишилась имевшихся у нее 12 мест. Исполнит. власть принадлежит сенату (правительству), который возглавляет правящий бургомистр. До февраля 1989 г. сенат состоял из представителей ХДС и СДП; правящим бургомистром был Э. Динген (ХДС). С марта 1989 г. сенат состоит из представителей СДП и АС; правящий бургомистр — В. Момпер (СДП).

Политические партии и профсоюзы. Социал-демократическая партия (СДП). Св. 27 тыс. чл. Пред. — В. Момпер. Христианско-демократический союз (ХДС). Ок. 16 тыс. чл. Пред. — Э. Динген. Альтернативный список за демократию и охрану окружающей среды (АС, объединение различных по своему характеру группировок). Св. 3 тыс. чл. Руководство коллективное. Республиканская партия (РП). Правоэкстремистская, выступает с шовинистич. и расистских позиций. Насчитывает, по оценке, св. 1 тыс. чл. Пред. — Б. Андрес. Национал-демократическая партия (НДП). Неонацистская. Проведение ею мероприятий оккупационными властями запрещается.

Социалистическая единая партия (СЕП) Зап. Берлина. И. о. пред. — Д. Аренс (пред. СЕП Х. Шмитт скончался 23 апреля 1989 г.).

Объединение немецких профсоюзов Зап. Берлина. Насчитывает ок. 240 тыс. чл. Пред. — М. Пагельс.

Экономическое положение. З. Б. в 1988 г. оставалось относительно стабильным, что благоприятно сказывалось на инвестиционной деятельности и способствовало сбалансированности экспорта и импорта. В целом поступало достаточное количество новых заказов. Однако машиностроит. комплекс, электротехнич. и текстильная отрасли испытывали трудности, связанные как с неполной загрузкой имеющихся мощностей, так и со сбытом выпускаемой продукции. Число официально зарегистрированных безработных в начале 1989 г. превысило 100 тыс. ВНП увеличился за год на 3% (в 1987 г. — на 1,5%) и достиг 76,02 млрд. марок. Объем внешней торговли превысил 80 млрд. марок. Основными его участниками, как и ранее, выступали ФРГ, США, Франция и Великобритания.

Важнейшие события 1988 г. были связаны с празднованием 750-летия Берлина. Юбилейные мероприятия, в которых приняли участие многие деятели культуры, политики и ученые, проходили под девизом «Берлин — город культуры». Проведение связанных с этим мероприятий использовалось западноберлинским руководством для «укрепления авторитета города в Европе». Сенат представлял дело таким образом, будто З. Б. входит в состав ЕЭС как некий придаток ФРГ. Вверенные с офиц. визитом город посетил пред. Комиссии Европейских сообществ Ж. Делор.

По-прежнему делался упор на демонстрацию «уз» между З. Б. и ФРГ. Сюда приезжали президент и канцлер ФРГ, министры боннского правительства. В городе систематически проводились заседания фракций и комитетов бундестага, земельных парламентов ФРГ. Посещение З. Б. противоправно включалось в программу офиц. визитов в ФРГ гос. деятелей из стран НАТО и развивающихся государств. Продолжались попытки втянуть З. Б. в гос.-политич. систему ФРГ.

Подобные действия, несовместимые с Четырехсторонним соглашением 1971 г., соответствующим образом оценивались СССР, ГДР и др. социалистич. странами. Подчеркивалась необходимость уважать существующие здесь реальности, строго соблюдать соглашение от 3 сентября 1971 г.

Военные администрации США, Великобритании и Франции под влиянием изменяющегося в худшую сторону отношения к ним населения города были вынуждены все более «затушевывать» атрибуты оккупационного механизма. Создан орган по устранению конфликтных ситуаций между военнослужащими гарнизонов трех западных держав и западноберлинцами. Дано согласие на частичный пересмотр оккупационного права.

Советско-западноберлинские связи и контакты в политич., торгово-экономич., научно-технич. и других областях развивались поступательно. СССР и др. социалистич. страны, как и ранее, приняли участие в западноберлинском кинофестивале, фестивале искусств. Успешно прошли в З. Б. очередные Дни СССР, которые были организованы Обществом германо-советской дружбы Зап. Берлина. *М. Михайлов.*

ЗИМБА́БВЕ
(Республика Зимбабве)

Общие сведения. З. — государство в Юж. Африке. Входит в Содружество. Площадь — 390,6 тыс. км². Население — 9,07 млн. чел. (оценка 1988 г.), из них африканцев (машона, матабеле, идебеле и др.) — 8,9 млн. чел., лиц европ. происхождения — ок. 120 тыс. чел. Большинство афр. населения придерживается местных традиц. верований, лица европ. происхождения — б. ч. христиане. Офиц. яз. — английский. Столица — Хара́ре (ок. 900 тыс. жит.).

Государственный строй. Глава государства и правительства — президент, избираемый населением на 6 лет; он же — главнокомандующий вооруж. силами; с декабря 1987 г. — Р. Мугабе. Законодат. орган — парламент, состоит из сената (40 чл.) и палаты собрания (ПС; 100 деп.), избираемых на 5 лет. Мин. ин. дел — Н. Шамуярира (с января 1988 г.).

Политические партии и профсоюзы. Осн. партии афр. населения: Африканский национальный союз З. — Патриотический фронт (ЗАНУ—ПФ). Осн. в 1963 г. Правящая партия, 79 мест в ПС. Президент и первый секретарь партии — Р. Мугабе. Патриотический фронт — Союз африканского народа З. (ПФ — ЗАПУ). Осн. в 1961 г. 9 мест. Президент — Дж. Нкомо. Африканский национальный союз З. — Ситоле (ЗАНУ — С). Осн. в 1977 г. 1 место. Лидер — Н. Ситоле. Партии европ. населения: Консервативный альянс З. (КАЗ); до 1984 г. называл Родезийский фронт, затем Республиканский фронт. Осн. в 1962 г. През. — Дж. Смит. Группа независимых З. (ГНЗ). Осн. в 1985 г. членами парламента, вышедшими из КАЗ. 11 мест. Конгресс профсоюзов З. (КПЗ). Осн. в 1981 г. Объединяет 31 отраслевой профсоюз. Ок. 160 тыс. чл. Пред. — Дж. Мутандаре. Ген. секретарь — М. Товангираи.

Экономическое положение. По предварит. оценкам, ВВП в 1988 г. по сравнению с предшествующим годом увеличился на 5—6%. Росту экономики способствовало значит. увеличение с.-х. приз-ва и экспорта полезных ископаемых. Структура ВВП (в %, 1986 г.): обрабат. пром-сть — 30,2, с. х-во — 11,4, горнодоб. пром-сть — 6,9, транспорт — 5,7.

В с. х-ве занято 45% трудоспособного населения. Подавляющая часть товарной с.-х. продукции производится на «коммерческих» фермах, принадлежащих европейцам. В 1988 г. стоимость товарной с.-х. продукции оценивалась в 1,9 млрд. зимб. долл. (в 1987 г. — 1,3 млрд. зимб. долл.). В 1988 г. сбор (тыс. т, в скобках уточн. данные за 1987 г.) кукурузы — 800 (500), пшеницы — 250 (215), табака — 118 (128), хлопка — 320 (300), сои-бобов — 117 (102), кофе — 12,5 (11), подсолнечника — 23, арахиса — 17, сорго — 4, чая — 16, молока — 200. Поголовье (млн., 1985 г.) кр. рог. скота — 5,1, овец — 0,5, свиней — 0,2, кур — 9.

В 1988 г. пром. произ-во увеличилось, по оценке, на 5% по сравнению с 1987 г.; индекс стоимости пром. продукции в 1986 г. — 114,5, в 1987 г. — 118,1 (1980 г. = 100), в т. ч. в горнодоб. пром-сти соответственно — 99,4, 103,3.

Добыто в 1987 г. (тыс. т, в скобках уточн. данные за 1986 г.) угля — 4560 (3359), хромитов — 559 (553), асбеста — 189 (164), меди — 19(20,4), никеля — 10,4 (9,7), жел. руды — 1400 (1110), олова (металл) — 1,07 (1,08), золота — 15 т (14,8), серебра — 26 т (26,1). Произ-во электроэнергии в 1986 г. составило 6 млрд. кВт·ч (уточн. данные).

Длина ж. д. — 2,8 тыс. км, автодорог — 85 тыс. км, из них асфальтированных — ок. 13 тыс. км.

Внеш. торговля в 1987 г. (млрд. долл. США, в скобках уточн. данные за 1986 г.): экспорт — 1,4 (1,3), импорт — 1,05 (1,13). Осн. статьи экспорта (в %): золото — 18,9, табак — 18,4, ферросплавы — 10,8, хлопок — 5,2, асбест — 3,9; импорта: машины и оборудование — 36,4, готовые пром. изделия — 23, продукция химич. пром-сти — 17,8, нефтепр. топливо и электроэнергия — 13,7. Осн. торг. партнеры (в %, 1986 г.): ЮАР (8 — в экспорте и 20,7 — в импорте), Великобритания (10,5 и 11,5), ФРГ (8,3 и 8,7), США (5,7 и 9,4).

Гос. бюджет (млрд. зимб. долл.) на 1988/89 финанс. г. запланирован по доходам в 4,21, по расходам — в 5,36. В предыдущий финанс. г. гос. бюджет исполнен (млрд. зимб. долл.): доходы — 3,7, расходы — 4,681. Дефицит гос. бюджета будет покрываться за счет займов внутри страны (1,02 млрд. зимб. долл.) и за границей (133 млн. зимб. долл.). Расходы по бюджету в 1988/89 финанс. г. планируются (в %, в скобках фактич. данные за 1987/88 финанс. г.): образование — 18,6 (18,1), оборона — 14,3 (14,4), с. х-во — 6,6 (8,8), здравоохранение — 5,5 (6,1), транспорт — 4,9 (7,2), стр-во — 6,9 (6,2), др. расходы (осн. часть к-рых идет на покрытие гос. долга) — 39,3 (35,2). Уровень инфляции в 1988 г. 15—16%. Внеш. гос. долг на июнь 1988 г. — 2,8 млрд. долл. Золотовалютные резервы на июль 1988 г. составляли 259,4 млн. долл. США.

Денежная единица — зимбабвийский доллар; 1 зимб. долл. = 0,527 долл. США (сентябрь 1988 г.).

Важнейшие события и внешняя политика в 1988 г.

В январе было проведено к присяге новое пр-во республики. Создано мин-во по политич. вопросам при канцелярии президента. В состав кабинета вошли 25 министров, 5 гос. министров по политич. вопросам.

Продолжался процесс объединения ЗАНУ — ПФ и ПФ — ЗАПУ. В апреле состоялись внеочередные съезды обеих партий, одобривших и ратифицировавших выработанный ранее совм. документ (соглашение об объединении этих партий, подписанное в конце 1987 г.). На национальном, провинциальном и районном уровнях были созданы к-ты из представителей обеих партий, началась выдача новых партийных билетов (на середину 1989 г. намечен созыв объединит. съезда). Принятие решения об объединении партий положительно сказалось на внутриполитич. положении в стране — прекратилась деятельность т. н. диссидентского движения, резко уменьшилось количество актов террора и насилия.

Во внеш. политике пр-во Р. Мугабе активно содействовало поиску решений регион. конфликтов, всемерно поддерживало шаги по укреплению мира и безопасности, разоружению. Как пред. Движения неприсоединения З. способствовала дальнейшему укреплению авторитета этого движения и расширению его участия в мировых делах. От имени Движения неприсоединения Р. Мугабе приветствовал подписание и ратификацию Договора по РСМД между США и СССР. З. продолжала выступать за введение междунар. обязательных экономич. санкций против ЮАР, справедливое решение проблемы задолженности развивающихся стран, приветствовала подписание нью-йоркских соглашений по урегулированию на Ю.-З. Африки.

Р. Мугабе выезжал в Замбию (март, август), Эфиопию (май), Испанию (июнь), США (июнь, сентябрь), Мозамбик (август), Кению, Пакистан (август), Канаду, Великобританию (сентябрь), на Багамские Острова (октябрь). З. посетили президенты ФРГ (май), Мозамбика (май), министры ин. дел Нигерии, Кипра (май), Папуа — Новой Гвинеи (май), Новой Зеландии (июнь), Египта (июль), Австралии, Канады (февраль), папа Иоанн Павел II (сентябрь). Установлены дипл. отношения с Папуа — Новой Гвинеей (май), Колумбией (сентябрь). З. признала независимое палестинское гос-во.

Н. Шамуярира выезжал в СФРЮ (январь), КНР (август). З. посетили вице-президент КНДР (ноябрь), вице-пред. гос. совета СРР (март); партийные, правительств. и парламентские делегации НРБ, ВНР, ГДР, Кубы, ЧССР, КНДР, КНР.

В сентябре в СССР находилась с офиц. визитом делегация парламента З. во главе с пред. сената Н. Макомбе. В ноябре подписано соглашение о создании межправительственной советско-зимбабвийской комиссии по экономич., торг. и научно-технич. сотрудничеству.

О. Ковальчук (политика), А. Филиппов (экономика).

ИЗРАИ́ЛЬ
(Государство Израиль)

Общие сведения. И. — государство на Бл. Востоке. Площадь в границах, определенных ООН в 1947 г. (тыс. км²), — 14,1, вместе с захваченной в 1948—49 гг. территорией — 20,7. Население — 4,44 млн. чел. (сентябрь 1988 г., оценка); евреи (81,9%), арабы (ок. 15,7%), армяне (2,1%) и др. С июня 1967 г. И. оккупирует Зап. берег р. Иордан, включая Вост. Иерусалим, сектор Газа и сирийские Голанские высоты — всего 6,7 тыс. км² с населением ок. 1,5 млн. чел. Гос. религия — иудаизм. Офиц. языки — иврит и арабский. В 1950 г., вопреки решению ООН о выделении Иерусалима в самостоят. адм. единицу, И. объявил его зап. часть, а в 1980 г. — весь Иерусалим (469 тыс. жит., конец 1986 г.) столицей И.

Государственный строй. И. — республика. Единой конституции нет, вместо нее действуют принимаемые кнессетом (парламентом) законодат. акты. Глава государства — президент (его полномочия ограничены), избираемый кнессетом на 5 лет, с мая 1983 г. — Х. Герцог. Высший законодат. орган — однопалатный кнессет (120 членов, избираемых на 4 года). Премьер-министр — И. Шамир. Мин. ин. дел — М. Аренс (с декабря 1988 г.; до него — Ш. Перес).

Политические партии и профсоюзы. Движение Ликуд. Правоцентристская сионистская буржуазная партия. Обр. в 1988 г. в результате слияния партий Херут и Либеральной. Пред. — И. Шамир. 40 мест в кнессете. Партия труда Израиля (ПТИ). Обр. в 1968 г. в результате слияния социал-сионистских партий. Пред. — Ш. Перес, генеральный секретарь — М. Хариш. 39 мест. Движение хранителей Торы (ШАС) — ультрарелигиозная партия. Обр. в 1984 г. Лидер — равв. И. Перец. 6 мест. Агудат Исраэль — правая ультрарелигиозная партия. Обр. в 1912 г. Лидер — М. Фельдман. 5 мест. Национально-религиозная партия (НРП) — правоцентристская сионистская религиозная партия. Обр. в 1956 г. Лидер — А. Шаки. 5 мест. Движение за гражданские права (РАЦ) — либерально-буржуазная партия. Обр. в 1973. Лидер — Ш. Алони. 5 мест. Объединенная рабочая партия (МАПАМ) — сионистская социал-демократическая партия. Обр. в 1948 г. Ген. секретарь — Э. Гранот. 3 места. Техия («Возрождение») — правоэкстремистская сионистская националистическая пар-

тия. Обр. в 1979 г. Выступает как правая оппозиция правительству. Лидеры — Ю. Неэман, Г. Коэн. 3 места. Комет («Перекресток») — правоэкстремистская сионистская националистическая партия. Обр. в 1983 г. Лидер — Р. Эйтан. 2 места. Моледет («Родина») — ультранационалистическая сионистская партия. Обр. перед выборами в кнессет в 1988 г. Лидер — Р. Зееви. 2 места. Дегель Тора («Флаг Торы») — несионистская ультрарелигиозная партия. Обр. в 1988 г. в результате раскола Агудат Исраэль. 2 места. Шинуй («Партия Центра») — либерально-буржуазная партия. Обр. в 1974 г. Лидер — А. Рубинштейн. 2 места.

Прогрессивный список за мир (ПСМ) — движение либерально-буржуазного толка. Обр. в 1984 г. Лидеры — М. Миари и М. Пелед. 1 место. Демократическая арабская партия. Лидер — А. Даруша. 1 место.

Коммунистическая партия И. Осн. в 1919 г. Ген. секретарь ЦК — М. Вильнер. 4 места в кнессете (в рамках «Демократического фронта за мир и равноправие»).

Гистадрут — основное профобъединение И. Обр. в 1920 г. Наибольшим влиянием в нем пользуется ПТИ. Ок. 1,5 млн. чл. Ген. секретарь — И. Кесар. Входит в МКСП.

Экономическое положение. В 1988 г. экономич. положение И. значительно ухудшилось. Замедлились темпы экономич. развития — ВВП вырос на 1% (5,2% — в 1987 г.). Новое правительство И. в декабре 1988 г. выдвинуло программу мер, направленных на решение экономич. проблем, которая предусматривала сокращение бюджетных расходов, девальвацию нац. валюты, снижение процентных ставок по кредитам, резкое сокращение числа субсидируемых товаров, уменьшение расходов на здравоохранение, образование и транспорт. В декабре на 12—26% уменьшены субсидии на молоко, яйца, мясо, хлеб и бензин, повышены на 12% тарифы на электроэнергию и на 25—30% цены на дизельное топливо и уголь. В 1988 г. ВВП (млрд. новых шекелей; в ценах 1980 г.; в скобках — в 1987 г.) — 140,4 (139,0). Структура ВВП в 1986 г. (в %): пром-сть — 29,9, торговля и услуги — 31,9, транспорт, складское х-во, связь — 14,4, с. х-во — 9,8, стр-во — 9,7, электроэнергетика и водоснабжение — 4,2. В 1988 г. рост инфляции — 16,4% (в 1987 г.— 16,1%, уточн. данные). В октябре 1988 г. индекс розничных цен на потребит. товары (1980 г.= 100) — 48 568 (в декабре 1987 г.— 42 031). Прямые военные расходы — св. 22% ВНП (военные расходы на душу населения в И. самые высокие в мире); они покрываются введением новых налогов, ростом внутр. цен, а также поступлениями валюты из-за рубежа (гл. источник — иностр. займы и амер. субсидии). На июнь 1988 г. численность занятых (тыс. чел.) — 1442,0 (в конце 1987 г.— 1425,6); безработных — 5,4% (5,9%) трудоспособного населения. В 1988 г. иммиграция (тыс. чел.; в скобках — в 1987 г.)— 12,5 (13,0), эмиграция — 13,5 (14,1).

Промышленность. В пром-сти работает 24,4% занятых. На июль 1988 г. индекс пром. произ-ва (1983 г. = =100) — 114,5 (в декабре 1987 г.— 123,7). В 1988 г. добыча и произ-во (тыс. т; в скобках — в 1987 г., уточн. данные) нефти — 16,5 (14,4), фосфатов — 2629 (2731), цемента — 2048 (2226), серной кислоты — 158,0 (142,6), каустич. соды — 29,7 (29,7), фосфата кальция — 17,6 (22,1), сульфата аммония — 34,1 (40,8), сульфата натрия — 14,0 (15,1), строительных красок — 33,0 (43,4), полиэтилена — 97,8 (90,3), мыла и моющих средств — 70,5 (70,3), газетной бумаги — 3,0 (2,0), писчей бумаги — 66,0 (65,1), картона — 66,4 (61,6), сжиж. газа — 199,6 (191,9), хл.-бум. пряжи — 12,7 (16,1), шерстяной пряжи — 3,2 (3,9), пшеничной муки — 528 (529), растит. масел — 72,8 (76,9), маргарина — 31,6 (32,6), сыра — 77,4 (73,2), фанеры — 99,8 (103,3) тыс. м³, кафельной плитки — 70,0 (73,8) млн. шт., грузовых автомобилей (сборка) — 812 (971), аккумуляторов — 326,8 (347,9) тыс., листового стекла — 4,3 (4,2) млн. м², электроэнергии — 18,9 (17,5) млрд. кВт·ч.

Сельское хозяйство. В с. х-ве работает 5,1% занятых. В 1987 г. (в скобках — в 1986 г., уточн. данные) индекс с.-х. произ-ва (1979—81 гг.= 100) — 104,74 (108,35). Обрабатывается (1986 г.; тыс. га) — 436, в т. ч. орошается — 234. В 1988 г. из-за засухи урожай большинства с.-х. культур значительно снизился. В 1987 г. сбор (тыс.т; в скобках — в 1986 г.) пшеницы — 298 (169), картофеля — 207 (207), помидоров — 300 (284), лука — 55 (50), хлопка-волокна — 60 (69), хлопкового семени — 107 (116), арахиса — 23 (24), оливок — 15 (38), яблок — 107 (107), винограда — 80 (82), бананов — 82 (82), апельсинов — 861 (725), грейпфрутов — 385 (377), мандаринов — 132 (130), лимонов — 63 (58), семян подсолнечника — 9 (10). В 1986 г. поголовье (тыс., оценка) кр. рог. скота — 268,6, овец — 281,3, коз — 127,5, домашней птицы — 7,3 млн. В 1987 г. произ-во (тыс. т; в скобках — в 1986 г.) молока — 891 (896), мяса — 189 (179), в т. ч. битой птицы — 155 (145), куриного яйца — 101 (102).

Транспорт. В 1986 г. длина (тыс. км) жел. дорог — 0,89, автодорог — 13,3; автопарк (тыс. машин): легковых — 648,8, грузовых — 120,8, автобусов — 8,2. В 1988 г. грузооборот морских портов (млн. т) — 20,1 (в 1987 г.— 19,4).

Внешняя торговля. В 1988 г. (млрд. долл.; в скобках — в 1987 г., уточн. данные) экспорт — 9,17 (8,22), импорт — 12,10 (11,45); экспортировались (млн. долл.) граненые алмазы — 2834 (2302), машины и оборудование — 1448 (1296), минеральные удобрения и химикаты — 1117 (1039), металлы и металлоизделия — 770 (599), фруктовые консервы и соки — 424 (328), одежда и трикотаж — 410 (400), фрукты — 244 (297) и др.; импортировались необработанные алмазы — 2370 (1837), машины и оборудование — 1424 (1539), нефть и нефтепродукты — 1059 (1148), транспортные средства — 979 (922), черные металлы и изделия — 445 (380), ткани и пряжа — 390 (364), продовольственные товары — 907 (765) и др. Гл. контрагенты (в %): в экспорте — США (30,6), Великобритания (8,5), Япония (7,4), Гонконг и ФРГ (по 5,7), Нидерланды (5,0), Франция (4,1), Бельгия (4,0), Италия (3,9), Швейцария (2,4); в импорте — США (17,3), Бельгия (15,7), ФРГ (11,9), Великобритания (10,0), Швейцария (9,2), Италия (6,4), Франция (4,5), Япония (3,8), Нидерланды (3,7), ЮАР (1,5).

В 1988 г. число иностр. туристов (млн.) — 1,2 (в 1987 г.— 1,4).

Финансы. Гос. бюджет на 1988/89 финанс. г. (млрд. новых шекелей) утвержден по расходам — 47,8, в т. ч. на погашение внешнего долга — 17 и военные цели — 8,2; дефицит — 1,4. В мае 1988 г. денежная масса в обращении (млн. новых шекелей) — 1540 (в декабре 1987 г.— 1374). Платежный баланс по текущим операциям в 1988 г. сведен (млрд. долл.) с дефицитом 0,65 (в 1987 г.— 1,0). На конец 1988 г. внешний долг (млрд. долл.) — 25,0 (на конец 1987 г.— 26,1). В ноябре 1988 г. валютные резервы (млн. долл.) — 5590,0 (в декабре 1987 г.— 5876,1).

Денежная единица — новый шекель. 1,59 нового шекеля = 1 долл. США (ноябрь 1988 г.).

Важнейшие события и внешняя политика в 1988 г. Продолжалось народное восстание (интифада) на оккупированных Израилем палестинских территориях (Зап. берег р. Иордан, сектор Газа). В результате репрессивных мер оккупационных властей убито св. 400 палестинцев.

Интифада оказала сильное влияние на израильское общество. Заметно возросла активность организаций и движений, выступающих против оккупации арабских земель. Одновременно активизировались и правые силы, требующие принятия еще более жестких мер в отношении палестинцев.

Прошедшие в ноябре парламентские выборы показали, что в израильском обществе стала более отчетливо прослеживаться тенденция к поиску политич. путей решения ближневосточного конфликта. Вместе с тем крупнейшие политич. партии придерживались различных взглядов на то, каким должен быть этот путь. Сформированное 22 декабря правительство «национального единства» на широкой коалиционной основе (в его состав помимо Ликуда и ПТИ вошли представители религиозных партий) отражало некоторое усиление позиций правых и религиозных кругов в политич. жизни И. Новая правительственная программа (в первую очередь в подходе к ближневосточному урегулированию) мало отличается от программы предыдущего правительства; в ней ничего не говорится о междунар. конференции по Бл. Востоку и подтверждается приверженность кэмп-дэвидской схеме, отвергается право палестинцев на создание собственного государства, декларируется, что И. не будет вести переговоры с ООП.

Карательные меры, применяемые против палестинского населения оккупированных территорий, были резко осуждены 43-й сессией ГА ООН. Критика в адрес И. высказывалась и со стороны ряда международных еврейских организаций.

И. являлся крупнейшим получателем амер. помощи и «стратегическим союзником» США на Бл. Востоке. Совокупная военная и экономич. помощь США — ок. 3 млрд. долл. в год. Между двумя странами поддерживались интенсивные политич. контакты. И. неоднократно посетили гос. секретарь

США Дж. Шульц, мин. обороны Ф. Карлуччи; США посетили И. Шамир, Ш. Перес, мин. обороны И. Рабин.

На протяжении года И. неоднократно совершал агрессивные вылазки против Ливана, попирая нормы междунар. права; продолжал оккупацию юга этой страны.

Осуществлялся активный обмен делегациями со странами Зап. Европы. И. по-прежнему стремился к расширению отношений со странами Азии, Африки и Лат. Америки. Тесные связи поддерживал И. с диктаторскими режимами Лат. Америки, а также ЮАР.

В 1988 г. в Нью-Йорке состоялись встречи Э. А. Шеварднадзе с И. Шамиром (во время работы 3-й спец. сессии ГА ООН по разоружению; июнь) и первого зам. мин. ин. дел СССР В. Ф. Петровского с Ш. Пересом (в период работы 43-й сессии ГА ООН; сентябрь). Правительство СССР выразило признательность правительству И. за его действия по задержанию и выдаче сов. властям преступников, совершивших захват заложников и угон в И. самолета Аэрофлота в декабре 1988 г.

Н. Карпов (экономика), А. Маслов (политика).

ИНДИЯ
(Республика Индия)

Общие сведения. И.— государство на юге Азии. Входит в Содружество. Площадь — 3287,6 тыс. км². Население — св. 796 млн. чел. (середина 1988 г.); хиндустанцы, телугу (андхра), маратхи, бенгальцы, тамилы, гуджаратцы, канара (каннада), малаяли и др. Св. 4/5 верующих — индусы, св. 1/10 — мусульмане, остальные — христиане, сикхи, буддисты и др. Офиц. языки — хинди и (временно) английский. Столица — Дéли (св. 6,0 млн. жит.).

Государственный строй. И.— федеративная республика. Состоит из 25 штатов и 7 союзных территорий. Глава государства — президент, избираемый членами (кроме назначенных) обеих палат парламента и законодат. собраний (ЗС) штатов сроком на 5 лет; с 25 июля 1987 г.— Р. Венкатараман, он же исполняет обязанности верх. главнокомандующего вооруж. силами. Высший законодат. орган — парламент: Народная палата (НП, 542 депутата, избираемых населением на 5 лет, и 2, назначаемых президентом) и Совет штатов (СШ; 232 депутата, избираемых членами ЗС штатов на 6 лет, и 12, назначаемых президентом). На январь 1989 г. места в НП имели: ИНК(И) — 400, ТД — 29, КПИ(М) — 22, ВИАДМК — 11, КПИ — 6, АГП — 6, Акали дал — 5, Лок дал (Б) — 4, БДП — 2, ДМК — 2. Фактич. высшая исполнит. власть у премьер-министра — Р. Ганди. Мин. ин. дел — П. В. Нарасимха Рао (с июня 1988 г.; до него, с июля 1987 г.— Р. Ганди). Законодат. и исполнит. власть в штатах — соответственно у ЗС, избираемых населением на 5 лет, и правительств совместно с назначаемыми президентом губернаторами; в союзных территориях власть — у назначаемых президентом лейтенант-губернаторов, гл. комиссаров и администраторов, а также (в Даман и Диу; Путтуччери) у ЗС и правительств.

Политические партии, профсоюзы и др. общественные организации. Индийский национальный конгресс (И) [ИНК(И)]. Обр. в 1978 г. в результате раскола ИНК, осн. в 1885 г. Правящая партия. Пред.— Р. Ганди. Джаната парти (ДП). Обр. в 1977 г. Пред.— Аджит Сингх. Бхаратия джаната парти (БДП). Обр. в 1980 г. в результате раскола ДП. Пред.— Л. К. Адвани. Лок дал (Б). Обр. в 1987 г. в результате раскола Лок дал. Пред.— Х. Н. Бахугуна. Фракция Лок дал (А) в 1988 г. вошла в состав ДП.

Коммунистическая партия И. (КПИ). Осн. в 1925 г. Ген. секретарь Нац. Совета — Ч. Раджешвара Рао. Коммунистическая партия И. (марксистская) [КПИ(М)]. Обр. в 1964 г. в результате раскола КПИ. Ген. секретарь ЦК — Е. М. Ш. Намбудиripад.

Крупнейшие региональные партии: Всеиндийская анна дравида муннетра кажагам (ВИАДМК), Дравида муннетра кажагам (ДМК) — действуют гл. обр. в шт. Тамилнаду; Акали дал (АД) — в шт. Пенджаб; Национальная конференция (НК) — в шт. Джамму и Кашмир; Телугу десам (ТД) — в шт. Андхра-Прадеш; Ассам гана паришад (АГП) — в шт. Ассам.

Индийский национальный конгресс профсоюзов (ИНКП). Обр. в 1947 г. Контролируется ИНК(И). Входит в МКСП. Всеиндийский конгресс профсоюзов (ВИКП). Обр. в 1920 г. Работает под руководством КПИ. Входит в ВФП. Союз индийских рабочих. Обр. в 1948 г. Находится под влиянием Джаната парти. Входит в МКСП. Центр индийских профсоюзов (ЦИП). Обр. в 1970 г. Находится под влиянием КПИ(М). Конгресс объединенных профсоюзов. Обр. в 1949 г. Находится под влиянием ряда левых организаций. Союз рабочих И. Обр. в 1955 г. Находится под влиянием БДП. Всеиндийский союз сельскохозяйственных рабочих и Всеиндийский крестьянский союз работают под руководством КПИ.

Индийский молодежный конгресс и Национальный союз студентов И. Находятся под влиянием ИНК(И). Всеиндийская организация мира и солидарности — работает под руководством КПИ, с участием ИНК(И) и КПИ(М).

Экономическое положение. В 1988 г. экономическое развитие И. осуществлялось в сложных условиях; оно характеризовалось некоторым спадом в начале года в с. х-ве (в связи с неблагоприятными последствиями сильной засухи 1987 г.) и заметным подъемом экономики страны во второй половине года (особенно в области с.-х. произ-ва). К концу года на фоне улучшения основных экономич. показателей заметно снизились темпы инфляции.

ВНП в 1987/88 финанс. г. (в ценах 1980/81 финанс. г.; в скобках — в 1986/87 финанс. г., уточн. данные) увеличился на 3,6% (3,8%), денежная масса в обращении возросла на 15,9% (18,6%), индекс оптовых цен — на 10,6% (5,3%), пром. произ-во увеличилось (согласно новому индексу) на 7,5% (9,1%), с.-х. произ-во сократилось на 2,1% (сократилось на 3,7%), доход на душу населения составил 1918 (1892) рупий.

Правительство продолжало пересматривать отдельные аспекты экономич. политики с целью повышения эффективности произ-ва в стране. Осуществлялся постепенный переход от использования различных форм адм. контроля к мерам налогового регулирования. В марте 1988 г. была принята правительством новая трехлетняя «Экспортно-импортная политика». Главная цель новой политики — способствовать расширению индийского экспорта, в первую очередь готовых изделий, за счет комплекса мер по стимулированию прежде всего средних и крупных экспортеров-производителей. В соответствии с ней полностью освобождены от необходимости обращения за лицензиями предприятия, получившие разовый экспортный заказ; подобная же льгота распространена на компании, подпадающие под действие антимонопольного законодательства, а также компании с участием иностр. капитала, если они создают новые важные произ-ва в экономически отсталых районах страны. Расширен перечень товаров, разрешенных к ввозу в страну по открытой генеральной лицензии (почти на 100 наименований отдельных видов машин и оборудования). Продолжалась рационализация налоговой системы.

Сбор важнейших сельскохозяйственных культур (тыс. т)

Культуры	1986/87 г.*	1987/88 г.
Рис (очищ.)	60560	56430
Пшеница	44320	45100
Кукуруза	7590	5630
Бобовые	11710	11040
Прочие зерновые	19240	20210
Хлопок	1175	1093
Джут	1552	1220
Масличные	11270	12380
Сахарный тростник	186090	196720
Табак	435	338
Чай	674	691
Кофе	140	164
Каучук	218	218

* Уточн. данные.

Сельское хозяйство. В 1987/88 финанс. г. (в скобках — в 1986/87 финанс. г., уточн. данные) сбор продовольственного зерна (млн. т) — 138,4 (143,4); потребление удобрений — 9,0 (8,7), площади под высокоурожайными сортами (млн. га) — 51,2 (56,1); орошаемые земли — 63,3 (64,4). В декабре 1988 г. запасы продовольственного зерна в распоряжении правительства (млн. т) — 14,1 (в декабре 1987 г.— 15,7).

Промышленность. В 1987/88 финанс. г. (в скобках — в 1986/87 финанс. г., уточн. данные) объем произ-ва в добывающей пром-сти возрос на 3,6% (6,2%), в обрабат.— на 8,2% (9,3%); выпуск продукции электромашиностроения увеличился на 31,6%, транспортного машиностроения — на 5,1%, общего машиностроения снизился на 1,8%; объем произ-ва в текстильной пром-сти возрос на 1,0%, химич.— на 14,5%, цементной — на 8,0%, металлургич.— на 6,9%, металлообрабатывающей — на 4,1%, пищевой — на 4,3%, бумажной — на 1,9%, резинотехнич.— на 4,1%; на 31 марта 1988 г. мощность электростанций (млн. кВт) — 54,20 (на 31 марта 1987 г.— 49,30).

Производство важнейших видов промышленной продукции

Виды продукции	1986/87 г.*	1987/88 г.
Электроэнергия, млрд. кВт·ч	187,8	201,9
Нефть, млн. т	30,5	30,4
Уголь, включая лигниты, млн. т	175,2	190,9
Железная руда, млн. т	52,7	48,6
Сталь, млн. т	12,4	13,1
Алюминий, тыс. т	257,3	277,7
Азотные удобрения (в пересчете на N), тыс. т	5410	5466
Фосфорные удобрения (в пересчете на P_2O_5), тыс. т	1660	1665
Кальцинированная сода, тыс. т	912	956
Каустическая сода, тыс. т	764	958
Бумага и картон, тыс. т	1569	1662
Цемент, млн. т	34,8	37,3
Нефтепродукты, млн. т	42,8	44,6
Металлорежущие станки, млн. рупий	3571	3899
Текстильное оборудование, млн. рупий	3824	4134
Автомобили, тыс.	235,8	291,1
Мотоциклы и мотороллеры, тыс.	1435	1541
Велосипеды, тыс.	6119	6676
Тракторы с.-х., тыс.	80,0	83,2
Дизельные двигатели, тыс.	187,2	198,8
Электромоторы, млн. л. с.	5,43	3,90
Трансформаторы, млн. Ква	28,25	24,73
Радиоприемники, тыс.	1249	882
Хл.-бум. ткани фабричного производства, млн. м	2470	2234
Хл.-бум. ткани кустарного производства, млн. м	7052	7166
Джутовые изделия, тыс. т	1394	1192
Сахар, тыс. т	8504	9103
Растительные масла, тыс. т	918	980

* Уточн. данные.

Транспорт. В 1988 г. длина (тыс. км) жел. дорог — ок. 62, в т. ч. электрифицир.— 8,2; автодорог — св. 1800, в т. ч. с твердым покрытием — ок. 900. На 1 июля 1988 г. морской торговый флот И. насчитывал 348 судов общим тоннажем (млн. бр. рег. т) — 5,77 (на 1 июля 1987 г.— 380 судов; 6,34 млн. бр. рег. т).

Внешняя торговля. В 1987/88 финанс. г. (млрд. рупий, в скобках — в 1986/87 финанс. г., уточн. данные) экспорт — 157,4 (124,5), импорт — 224,0 (202,0). Экспортировались (в %) драгоценные камни и ювелирные изделия (16,6), одежда (11,4), продукты машиностроения и металлообработки (9,1), кожа и изделия из нее (7,3), хл.-бум. ткани (6,7), химич. продукты (5,2), нефтепродукты (4,1), чай (3,7), железная руда (3,4), рыба и морепродукты (3,4) и др.; импортировались машины и оборудование (28,0), нефть и нефтепродукты (18,2), драгоценные и полудрагоценные камни (8,9), черные металлы (5,7), химич. продукты (5,4), пищевые масла (4,1), цветные металлы (2,6), удобрения и сырье для их произ-ва (1,7) и др.

В 1987/88 финанс. г. на СССР и социалистич. страны Европы пришлось 16,5% экспорта и 8,0% импорта Республики Индия.

Географическое распределение внешней торговли (в %)

Страны	Экспорт		Импорт	
	1986/87 г.	1987/88 г.	1986/87 г.	1987/88 г.
США	18,7	18,5	9,7	9,0
Япония	10,7	12,7	10,3	9,5
СССР	15,0	12,5	5,0	5,7
ФРГ	5,9	6,7	9,6	9,7
Великобритания	5,6	6,6	8,0	8,1
Бельгия	2,8	3,1	5,4	6,3
Саудовская Аравия	1,7	1,9	4,3	6,2
Франция	2,2	2,4	3,3	3,6
Нидерланды	1,8	1,8	1,9	2,0
Австралия	1,2	1,2	2,1	2,2

Финансы. В декабре 1988 г. золотовалютные резервы (млрд. рупий) — 62,2 (в декабре 1987 г.— 71,5); в 1987/88 финанс. г. (млрд. рупий; в скобках — в 1986/87 финанс. г., уточн. данные) предоставленная иностр. помощь — 90,6 (58,0), использованная — 50,3 (36,0); на 31 марта 1988 г. гос. внешний долг — 365,8 (на 31 марта 1987 г.— 323,1, уточн. данные). В 1987/88 финанс. г. выплаты в погашение внешнего долга (млрд. рупий, включая проценты) — 26,2 (в 1986/87 финанс. г.— 20,3, уточн. данные).

Денежная единица — индийская рупия. 15,2 индийской рупии = 1 долл. США (на январь 1989 г.).

Важнейшие события 1988 г. Внутриполитич. обстановка в И. по-прежнему характеризовалась социально-политич. напряженностью, нац. и религиозно-общинными противоречиями, наличием центробежных тенденций. Объявленные правительством в интересах беднейших и средних слоев населения мероприятия носили временный и ограниченный характер; они не смогли сдержать воздействие таких негативных факторов, как безработица, рост цен и инфляция.

Масштабность социально-экономич. проблем создавала благоприятную почву для придания региональным движениям ярко выраженного националистич. характера и экстремистских форм. Усилия правительства по ликвидации очагов напряженности в штатах Пенджаб, Ассам, Мизорам, в р-не Дарджлинг в Зап. Бенгалии принесли определенные результаты, но не смогли решить проблем этих районов в полном объеме. Сохранялась напряженность и террористич. деятельность экстремистских сикхских организаций в Пенджабе.

Руководство ИНК(И) с учетом предстоящих в 1989 г. выборов пыталось оживить деятельность организаций и комитетов партии на всех уровнях, поднять несколько упавшую в последние два года популярность правящей партии в глазах избирателей. Эти усилия дали определенные результаты, но вместе с тем натолкнулись на серьезные препятствия — устоявшуюся пассивность, укоренившуюся на местах фракционность.

Заметно оживилась деятельность партий буржуазной оппозиции. Это в немалой степени было обусловлено трудностями, с которыми сталкивался ИНК(И) в осуществлении социально-экономич. программ, а также рядом громких скандалов («дело Фэйрфэкс», «дело Бофорс»), связанных с обвинениями в коррупции лиц из ближайшего окружения премьер-министра. Успех оппозиц. партий на довыборах (июнь 1988 г.) в парламент страны и законодат. собрания штатов послужил дополнительным толчком в их усилиях по объединению. Была достигнута компромиссная формула, согласно которой в сентябре 1988 г. был создан оппозиц. альянс Национальный народный фронт (ННФ) в составе т. н. «непартийной организации» Джан Морча, Джаната партии, Лок дал, ИНК(С), а также нескольких региональных партий, находящихся у власти в ряде штатов. Наряду с этим в октябре 1988 г. центристские буржуазные силы достигли принципиальной договоренности о создании объединенной партии Джаната дал, в которую вошли Джан Морча, Джаната парти и Лок дал. Новая партия, по замыслу создателей, должна стать основным соперником ИНК(И) на предстоящих парламентских выборах.

Внешняя политика в 1988 г. И. продолжала проводить самостоятельный миролюбивый внешнеполитич. курс на основе принципов неприсоединения, выступала на междунар. арене как активный участник наметившихся в мире позитивных процессов. И. выдвинула ряд инициатив, направленных на предотвращение ядерной катастрофы, укрепление мира

и безопасности народов, прекращение гонки вооружений и достижение ядерного разоружения; недопущение милитаризации космоса. В развитие идей Делийской декларации Р. Ганди в своем выступлении на 3-й спец. сессии ГА ООН по разоружению в Нью-Йорке (июнь) предложил развернутый план действий по установлению свободного от ядерного оружия и ненасильственного мирового порядка к 2010 г. И. по-прежнему активно участвовала в деятельности «Группы шести» (Индия, Аргентина, Греция, Мексика, Танзания и Швеция); Р. Ганди посетил Швецию (январь), где состоялась 3-я встреча глав государств и правительств этих стран; на ней была принята Стокгольмская декларация. Участники «Группы шести» в совместном заявлении (июнь) высоко оценили позитивные итоги советско-американской встречи в верхах в Москве.

И. продолжала выступать за скорейшее политич. урегулирование региональных конфликтов. И. оказывала поддержку правительству Афганистана; в ходе визита президента Наджибуллы в И. (май) правительство И. вновь заявило о том, что Афганистан должен стать нейтральной, неприсоединившейся страной на основе строгого соблюдения женевских соглашений. И. предпринимала усилия по нормализации обстановки в ЮВА, в частности вокруг Камбоджи, способствовала развитию диалога между камбоджийскими сторонами. И. выступала за ликвидацию расизма и апартеида в ЮАР, за предоставление независимости Намибии и оказание всесторонней помощи «прифронтовым» государствам, в т. ч. по линии фонда АФРИКА, пред. которого является Р. Ганди. И. высказывалась за справедливое и всеобъемлющее урегулирование ближневосточной проблемы, разблокирование конфликтной ситуации в Центр. Америке, прекращение ирано-иракской войны, создание зоны мира в Индийском океане.

Дальнейшее развитие получили советско-индийские связи. Крупнейшим событием в отношениях между двумя странами явился офиц. дружеств. визит в Индию М. С. Горбачева (ноябрь). В итоге визита были подписаны соглашения о сотрудничестве в сооружении в И. атомной электростанции, о долгосрочном сотрудничестве в исследовании и использовании космич. пространства в мирных целях, о сотрудничестве в сооружении 2-й очереди Виндьячалеской ТЭС и др. М. С. Горбачев принял участие в церемонии закрытия крупномасштабного фестиваля СССР в И., который продолжался ровно год. В июле на закрытие фестиваля И. в СССР в Москву приезжал президент Индии Р. Венкатараман. СССР посетили мин. обороны Индии К. Ч. Пант (февраль), гос. мин. ин. дел К. Натвар Сингх (апрель, ноябрь). И. посетили зам. пред. Совета Министров СССР, пред. Госплана СССР Ю. Д. Маслюков (март), президент АН СССР Г. И. Марчук (март — апрель), мин. обороны СССР Д. Т. Язов (сентябрь) и др.

Успешно продолжали развиваться отношения И. с социалистич. странами. В И. побывали партийно-правительств. делегации ГДР, КНДР, ПНР, ВНР, СРВ. Р. Ганди посетил СРВ (апрель), ВНР (июнь), СФРЮ (август); Р. Венкатараман — ЧССР; мин. обороны К. Ч. Пант — ВНР и НРБ.

И. проводила курс на установление добрососедских отношений со странами Юж. Азии, прежде всего с Пакистаном и Шри-Ланкой. В индийско-пакистанских отношениях сохранялся сложный узел неурегулированных проблем, связанных, в частности, с массированными поставками амер. вооружений Пакистану, проводимыми в этой стране работами по созданию ядерного оружия, поощрением Исламабадом террористич. деятельности сикхских экстремистов в шт. Пенджаб, крайне напряженной обстановкой на индийско-пакистанской границе. После гибели Зия-уль-Хака в августе 1988 г. и прихода к власти в Пакистане в конце 1988 г. правительства во главе с Б. Бхутто появились благоприятные возможности для улучшения двусторонних отношений; весь комплекс проблем был рассмотрен в декабре в ходе встреч Р. Ганди и Б. Бхутто в Исламабаде в период проведения там 4-й конференции СААРК на высшем уровне; были подписаны соглашения: о ненападении на ядерные объекты друг друга; о культурном сотрудничестве; об отказе от двойного налогообложения воздушных перевозок. Отношения со Шри-Ланкой определялись прежде всего индийско-ланкийским соглашением от 29 июля 1987 г. об урегулировании тамило-сингальского этнического конфликта в этой стране. Ввиду сохранения на острове сложной обстановки размещенный там контингент индийских войск в течение года продолжал выполнять свою миссию по поддержанию мира. В январе И. посетил президент Шри-Ланки Дж. Джаявардене. После избрания в декабре Р. Премадасы новым президентом страны И. начала частичный вывод своих войск со Шри-Ланки. Развивались контакты на высшем уровне с др. странами Юж. Азии, в т. ч. в рамках СААРК. В сентябре И. посетил президент Бангладеш Х. М. Эршад, а Р. Ганди нанес визит в Бутан (сентябрь).

Правительство И. предпринимало активные усилия по нормализации связей с КНР, в отношениях с которой сохранялась неурегулированность территориальной проблемы. В мае в Пекине между двумя странами было подписано соглашение о культурном обмене, в июне — торговый протокол на 1988—89 гг. Крупным событием в индийско-китайских отношениях стал первый за более чем 30 лет офиц. визит в КНР премьер-министра Индии — Р. Ганди (декабрь); были подписаны соглашения об установлении прямого воздушного сообщения между двумя странами и о сотрудничестве в области науки и техники, а также др. документы.

Продолжали развиваться индийско-американские отношения, прежде всего в торг.-экономич. и научно-технич. областях. США оставались основным поставщиком современной технологии и крупнейшим торг. партнером И. В апреле И. посетил мин. обороны США Ф. Карлуччи.

И. проявляла заинтересованность в дальнейшем укреплении связей с капиталистич. странами Европы, а также с Канадой и Японией. Р. Ганди посетил Японию (апрель), ФРГ (июнь), Испанию, Турцию (август). В И. побывал глава правительства Италии Дж. Гориа (январь).

Р. Ганди выезжал в Сирию (июнь), Иорданию (август). И. посетили президенты Мозамбика Ж. А. Чиссано (май), Анголы Ж. Э. душ Сантуш (ноябрь), главы правительств НРК Хун Сен (январь), КНДР Ли Гын Мо (февраль), Сингапура Ли Куан Ю (март) и др.

А. Борисов-Яковлев (политика), А. Громов (экономика).

ИНДОНЕЗИЯ

(Республика Индонезия)

Общие сведения. И.— государство в ЮВА, на о-вах Малайского архипелага и зап. части о. Новая Гвинея. Площадь — 1904,5 тыс. км². Население — св. 175 млн. чел. (офиц. оценка, 1988 г.); яванцы, сунданцы, мадурцы, батаки, малайцы, балийцы и др., св. 5 млн. китайцев. Ок. 90% верующих — мусульмане, св. 7% — христиане, остальные — буддисты, конфуцианцы, индуисты и др. Офиц. язык — индонезийский. Столица — Джакарта (ок. 8 млн. жит.).

Государственный строй. Высший орган гос. власти — Народный консультат. конгресс (НКК; 1000 членов, избираемых населением и назначаемых президентом), состоящий из фракций: вооруженных сил, Голкар, ПЕР, ДПИ, представителей от р-нов и групп населения. Глава государства — президент, избираемый НКК на 5 лет; с 1967 г.— Сухарто, он же — глава правительства и верх. главнокомандующий. Текущие законодат. функции осуществляет однопалатный Совет народных представителей (СНП, парламент; 500 членов: 400 — избираются населением, 100 — назначаются президентом; члены СНП — одновременно члены НКК). Мин. ин. дел — А. Алатас (с марта 1988 г.; до него — М. Кусумаатмаджа).

Политические партии, профсоюзы и др. общественные организации. Функциональные группы (Голкар). Обр. в 1964 г. Проправительственное политич. объединение — св. 200 различных организаций и союзов. 25 млн. чел. Ген. пред. Центр. руководящего совета — Вахоно. Ген. секретарь — Р. Витулар. 450 мест в НКК, 299 — в СНП. Партия единства и развития (ПЕР). Обр. в 1973 г. в результате слияния 4 мусульманских партий. В 1984—1985 гг. из ее состава вышли две организации — Нахдатул Улама и Сарекат Ислам. Ген. пред.— Дж. Наро. 95 мест в НКК, 63 — в СНП. Демократическая партия И. (ДПИ). Обр. в 1973 г. в результате слияния партий Нац., Католич., Христианской, Мурба и Лиги защитников независимости. Ген. пред.— Сурьяди. 57 мест в НКК, 38 — в СНП.

Коммунистическая партия И. (КПИ). Обр. в 1920 г., с 1965 г. действует в подполье.

Всеиндонезийский союз трудящихся (ВСТ). Обр. в 1973 г., до 1985 г. назывался Всеиндонезийская федерация рабочих. Объединяет 21 отраслевой профсоюз. 2,7 млн. чл. Ген. пред.— И. Сударво. Союз единства крестьян И. Обр. в 1973 г. Ген. пред.— Мартоно.

Экономическое положение. В 1987/88 финанс. г. ВВП возрос на 4,2% (в 1986/87 финанс. г.— на 4%, уточн. данные). Благодаря успешной реализации комплекса мероприятий, направленных на стимулирование «ненефтяного сектора», И. удалось сохранить довольно высокие темпы экономич. развития, несмотря на неблагоприятную конъюнктуру на внешнем рынке по основным товарам индонезийского экспорта. Деловая активность в экономике (особенно частного сектора) сохранялась на достаточно высоком уровне. Этому способствовало, в частности, новое регулирование деятельности иностр. частного капитала, значительно облегчающее условия его функционирования в И. В 1988 г. начата перестройка банковской системы страны, в ходе которой расширены возможности участия в ней иностр. банков. Было закончено составление проекта 5-й пятилетней программы социально-экономич. развития И.

В 1987/88 финанс. г. темпы инфляции — 8,5% (в 1985/87 финанс. г.— 9,1%). Число безработных: полностью — 1,5 млн. чел., частично — 7,1 млн. чел. (офиц. оценка).

Промышленность. В 1988 г. вблизи г. Дури (пров. Риау) обнаружено кр. месторождение нефти, в р-не г. Лавук (Центр. Сулавеси) — месторождение природного газа. Введены в строй 2-я и 3-я очереди геотермальной электростанции «Камоджанг» мощностью 55 МВт каждая, первая в И. ф-ка по произ-ву муравьиной кислоты (Чикампек, Зап. Ява), з-д по выпуску алюминиевого проката (Тангеранг, Зап. Ява). На з-дах по произ-ву сжиженного природного газа в р-не месторождений Арун (Сев. Суматра) и Бадак (Вост. Калимантан) построены новые очереди по выпуску сжиженного природного газа мощностью соответственно 1,6 млн. т и 0,35 млн. т в год.

Добыча важнейших полезных ископаемых и производство основных видов пром. продукции

Виды ископаемых и продукции	1986/87 г.*	1987/88 г.**
Нефть, млн. т	67,9	64,3
Природный газ, млрд. м³	47,2	49,6
Каменный уголь, тыс. т	1731,8	1987,6
Олово (по содержанию металла в руде), тыс. т	24,9	27,3
Бокситы, тыс. т	636,4	654,2
Медный концентрат, тыс. т	249,2	254,4
Никелевая руда, тыс. т	1680,6	1782,1
Электроэнергия, млрд. кВт·ч	19,5	21,5
Прокат стальной, тыс. т	5566,0	4645,0
Прокат цветных металлов, тыс. т	267,0	262,6
Цемент, млн. т	11,0	12,4
Удобрения, млн. т	5,7	5,8
Хл.-бум. пряжа, тыс. кип	2147,8	2275,7
Ткани, млрд. м	2,8	2,9
Бумага, тыс. т	817,2	905,7
Фанера, млн. м³	5,2	6,2
Пиловочник, млн. м³	9,9	10,2
Автомобили, тыс.	162,5	160,3
Мопеды и мотоциклы, тыс.	310,8	249,6
Дизельные двигатели, тыс.	23,9	31,5
Радиоприемники, радиолы, тыс.	1649,5	1080,1
Телевизоры, тыс.	700,5	640,0

*Уточн. данные. **Предварит. данные.

Сельское хозяйство. В 1988 г. произ-во (тыс. т; в скобках — в 1987 г., уточн. данные) риса — 28800 (27 208), кукурузы — 6233 (5954), кассавы — 14 823 (14 334), сах. тростника — 2375 (2126), кофе — 348 (367), чая — 130 (135), пальм. масла и пальмисты — 2570 (1787), копры — 2914 (2550), натурального каучука — 1297 (1142). В 1986 г. поголовье (млн.) кр. рог. скота — 12,9, коз — 10,7, свиней — 6,2, овец — 5,3. В 1988 г. улов рыбы — 2,8 млн. т. В 1987/88 финанс. г. лесозаготовки — 31 (в 1986/87 финанс. г.— 27,4 млн. м³).

Транспорт. В 1986 г. длина (тыс. км) жел. дорог — 6,9; в 1988 г. автодорог — 237; автопарк (млн. машин) — 2,54, в т. ч. легковых — 1,190.

Внешняя торговля. В 1987/88 финанс. г. (млрд. долл.; в скобках — в 1986/87 г., уточн. данные) экспорт — 17,8 (13,8), импорт — 12,9 (11,5). Экспортировались (в %) нефть и газ (св. 48), лесоматериалы, каучук, кофе и др.; импортировались машины и оборудование, пром. сырье, продовольствие и др. Гл. контрагенты: Япония, США, Сингапур, ФРГ.

В 1988 г. И. посетило ок. 1,3 млн. иностр. туристов; доходы от иностр. туризма превысили 1 млрд. долл.

Финансы. В 1987/88 финанс. г. по гос. бюджету (млрд. рупий; в скобках — в 1986/87 финанс. г.) доходы — 23 413 (21 422), расходы — 22 783 (21 862). В 1987/88 финанс. г. использование иностр. экономич. помощи (млн. долл.) — 5472 (3432), выплаты по внешнему долгу — 6800 (5058); внешний долг на конец 1988 г.— 49 млрд. долл. (на конец 1987 г.— 47,3). В декабре 1988 г. золотовалютные резервы (млрд. долл.; в скобках — в декабре 1987 г.) — 10,5 (9,7). Капиталистич. страны — члены Межправительственной группы помощи И., МБРР, АзБР, ПР ООН предоставили И. на 1988/89 финанс. г. льготные займы и субсидии (млрд. долл.) — 3,8 (на 1986/87 финанс. г.— 3,2). В 1987/88 финанс. г. дефицит платежного баланса И. по текущим операциям сократился до 2 млрд. долл. (в 1986/87 финанс. г.— 4 млрд. долл.).

Денежная единица — индонезийская рупия. 1726 рупий = = 1 долл. США (декабрь 1988 г.).

Важнейшие события 1988 г. В марте состоялись президентские выборы на очередной пятилетний срок. Президентом И. был избран Сухарто, который являлся единственным кандидатом на этот пост. На должность вице-президента назначен бывший ген. пред. Голкар Судармоно. Состоявшиеся президентские выборы и последовавшее за этим формирование нового правительства внесли заметное оживление в атмосферу политич. жизни И. и содействовали росту интереса определенной части индонезийского общества к происходящим в стране процессам.

Гл. политич. опорой правительства по-прежнему оставался Голкар. В октябре состоялся его 4-й конгресс, на котором была выработана ген. программа деятельности этой организации на 1988—93 гг. Деятельность ДПИ и ПЕР строго ограничивалась действующим законодательством. Правительство не допускало несанкционированной активности молодежных и др. организаций, осуществляло жесткий контроль за средствами массовой информации. Продолжалась борьба с мусульманской оппозицией — прошли суды над исламскими экстремистами. В стране подогревались антикоммунистич. настроения. Наблюдались отдельные проявления социальной напряженности, вызванные ухудшающимся материальным положением трудящихся, растущей безработицей. Отмечался рост оппозиционных настроений в среде студенчества.

Внешняя политика в 1988 г. Дальнейшее развитие получили связи И. с Западом, прежде всего с США, и Японией. Вместе с тем И. продолжала укреплять свои позиции как неприсоединившегося государства, проводящего независимый и активный внешнеполитич. курс. Предпринимались практические шаги с целью развития связей с социалистич. государствами, а также странами Африки, Лат. Америки, Океании. Были установлены дип. (на уровне послов) отношения с Никарагуа, Бурунди.

Правительство И. выступало в поддержку всеобщего мира и безопасности, прекращения гонки вооружений, недопущения ее распространения на космич. пространство, ликвидации химич. и бактериологич. (биологич.) оружия. В И. положительно восприняли итоги московской встречи на высшем уровне руководителей СССР и США, прошедшей в мае — июне. Высокая оценка была дана выступлению М. С. Горбачева в ООН (декабрь), в частности решению СССР о сокращении в одностороннем порядке своих вооруж. сил в европейской и азиатской частях страны.

Приоритетное место в индонезийской политике занимало азиатско-тихоокеанское направление. Руководство И. высказывало озабоченность сохраняющейся напряженностью в АТР, выступало за снижение там уровня военного противостояния. Широкий резонанс в И. получили инициативы СССР по проблемам обеспечения безопасности и налаживанию мирного взаимодействия в АТР, изложенные в выступлении М. С. Горбачева в Красноярске (сентябрь). Особое внимание по-прежнему уделялось дальнейшему укреплению сотрудничества со своими партнерами по АСЕАН, закреплению ведущих позиций И. в рамках этой субрегиональной организации. Правительство И. выступало за превращение ЮВА в зону мира, свободы и нейтралитета и создание здесь зоны, свободной от ядерного оружия. И. продолжала последовательно вести линию на политич. решение т. н. камбоджийской проблемы в рамках договоренностей, достигнутых в июле 1987 г. в г. Хошимине между министрами ин. дел СРВ и И. В ноябре состоялся визит А. Алатаса в Ханой, где он был принят на самом высоком уровне. В ходе этого визита состоялась его встреча с пред. Совета Министров НРК Хун Сеном. И. провела активную работу по созыву в июле 1988 г. в г. Богор (Индонезия) неформальной встречи между четырьмя камбоджийскими сторонами.

Правительство И. высказывалось за проведение междунар. конференции по Бл. Востоку, за вывод израильских войск со всех арабских земель, приветствовало итоги заседания Нац. Совета Палестины и заявило о своем признании независимого палестинского государства, позитивно восприняло прекращение военных действий между Ираном и Ираком и начавшиеся между ними переговоры, в целом положительно оценило женевские соглашения по Афганистану. И. выступала против режима апартеида в ЮАР, за незамедлительное предоставление независимости Намибии, прекращение актов агрессии ЮАР в отношении соседних стран.

М. Кусумаатмаджа посетил Египет, Испанию, Францию, Англию (январь); А. Алатас — Таиланд, Малайзию (апрель, декабрь), Сингапур, Филиппины, Бруней (апрель), Нью-Йорк (апрель, май, июнь, сентябрь), ФРГ (май), Алжир, Египет, Индию (август), СФРЮ, Кипр (сентябрь), Швейцарию, Таиланд, Малайзию (декабрь).

В И. побывали президенты Венесуэлы Х. Лусинчи (апрель), Юж. Кореи Ро Дэ У (ноябрь), Гамбии Д. К. Джавара (декабрь), главы правительств Италии Дж. Гориа, Папуа— Новой Гвинеи П. Уингти (январь), Испании Ф. Гонсалес Маркес (май), Малайзии М. Мохамад (июнь), Таиланда Ч. Чунхаван (октябрь), Нидерландов Л. Любберс (октябрь, ноябрь), ФРГ Г. Коль (октябрь), главы внешнеполитич. ведомств Гамбии, Италии, Сингапура, Ирана, Австралии, Японии, Испании, Малайзии, США, Нигерии, Новой Зеландии, Таиланда и др.

Развивались советско-индонезийские отношения. И. посетили делегация Верх. Совета СССР во главе с заместителем Пред. Президиума Верх. Совета СССР П. Г. Гилашвили (май), заместитель мин. ин. дел СССР И. А. Рогачев (апрель). В СССР побывали М. Кусумаатмаджа (февраль; имел встречу с М. С. Горбачевым), мин. торговли Сиregар (июнь), мин. по делам молодежи и спорта А. Танджунг (ноябрь). В Нью-Йорке состоялась встреча Э. А. Шеварднадзе с А. Алатасом (сентябрь).

И. посетили Ген. секретарь РКП, президент СРР Н. Чаушеску (апрель), министры ин. дел СРР И. Тоту (апрель), СРВ Нгуен Ко Тхать (июль), ВНР П. Варкони (февраль), заместитель мин. ин. дел Кубы (декабрь).

Отношения И. с КНР по-прежнему не были восстановлены, хотя появились признаки начала процесса нормализации; в апреле И. посетил заместитель министра ин. дел КНР.

А. Рогожин (экономика), В. Семенов (политика).

ИОРДА́НИЯ

(Иорданское Хашимитское Королевство)

Общие сведения. И.— государство на Бл. Востоке. Площадь — 89,4 тыс. км² (без Зап. берега р. Иордан — оккупируемой с 1967 г. Израилем части арабской Палестины, входившей в 1950—88 гг. в состав Иордании). Население — 3,0 млн. чел. (начало 1989 г.; без населения Зап. берега р. Иордан), в т. ч. 0,4 млн. — за границей; арабы (60% выходцы из Палестины), а также черкесы, чеченцы, армяне и др. Гос. религия — ислам; 8% населения — христиане. Офиц. язык — арабский. Столица — Амма́н (ок. 1,4 млн. жит.).

Государственный строй. И.— конституц. монархия. Глава государства — король; с 1952 г.— Хусейн бен Талал. Законодат. власть принадлежит королю и Нац. собранию (парламенту), состоящему из Сената (30 членов, назначаемых королем на 4 года) и Палаты депутатов (60 членов, избираемых на 4 года; половина депутатов представляла оккупированную арабскую часть Палестины). Исполнит. власть — у короля и правительства. Премьер-министр — З. бен Шакер (с апреля 1989 г.; до него — З. ар-Рифаи). Мин. ин. дел — М. аль-Касем (с декабря 1988 г.; до него — Т. аль-Масри).

Политические партии, профсоюзы и др. общественные организации. Деятельность политич. партий и организаций запрещена.

Иорданская коммунистическая партия (ИКП). Обр. в 1943 г. Действует полулегально. Ген. секретарь ЦК — Я. Заядин.

Всеобщая федерация иорданских профсоюзов. Обр. в 1954 г.

Экономическое положение. В 1988 г. произошло ухудшение финансово-экономич. положения; курс национальной валюты упал на 45%; сократился объем ВНП; уровень безработицы составил ок. 27% самодеятельного населения.

Промышленность. Доля пром-сти (включая энергетику и водоснабжение) в ВНП составляет ок. 20%. Произ-во важнейших видов продукции в 1988 г. (оценка, млн. т; в скобках — в 1987 г., уточн. данные): фосфатов — 5,6 (6,8), поташа — 1,3 (1,2), цемента — 1,8 (2,4).

Сельское хозяйство. Доля с. х-ва в ВВП — ок. 10%. В нем занято ок. 10% самодеят. населения (ок. 50 тыс. чел.). В 1988 г. гос. закупки (тыс. т) пшеницы — 52, ячменя — 19, чечевицы — 6. В 1988 г. отмечался неурожай овощей и фруктов из-за заморозков.

Транспорт. В 1987 г. длина жел. дорог — св. 600 км, асфальтир. автодорог — ок. 9 тыс. км; грузооборот порта Акаба — ок. 20 млн. т.

Внешняя торговля. В 1988 г. (млн. динаров; в скобках — в 1987 г., уточн. данные) экспорт — 288 (249); импорт — 941 (916). Гл. контрагенты: Саудовская Аравия, Ирак, Индия, США, Япония.

Финансы. Исполнение гос. бюджета на 1988 г. (млн. динаров; в скобках — в 1987 г.): доходы — 917,6 (979,1), расходы — 1045,7 (1018,7). На начало 1989 г. внешняя задолженность — ок. 6 млрд. долл.; золотовалютные резервы — 350 млн. динаров. Крупнейшие кредиторы: США, ФРГ, Кувейт, Саудовская Аравия, Япония. Иностр. безвозмездная помощь в 1988 г. оценивалась в 400 млн. долл. Переводы иорданцев, работающих за рубежом,— 265 млн. динаров.

Денежная единица — иорданский динар. 1 динар = 1,7 долл. США (январь 1989 г.).

Важнейшие события и внешняя политика в 1988 г. В июле королем Хусейном было принято решение о расторжении административно-юридич. связей И. с Зап. берегом р. Иордан. В результате этого решения население Зап. берега р. Иордан теперь не входит в состав иорданских подданных, признана ответственность ООП за определение будущего этой территории. Временно распущена Палата депутатов Нац. собрания, половина из 60 депутатов которой представляла Зап. берег р. Иордан.

Главное внимание И. уделяла арабо-израильскому конфликту, в т. ч. палестинской проблеме, вопросам иракского урегулирования и межарабских отношений. И. выступала в поддержку сов. мирных инициатив, направленных на создание безъядерного мира, оздоровление общего междунар. климата, укрепление доверия между государствами.

И. считала единственным путем к решению комплекса проблем арабо-израильского конфликта созыв под эгидой ООН международной конференции по Бл. Востоку с участием всех постоянных членов Совета Безопасности ООН и всех вовлеченных в конфликт сторон, включая ООП. Основой политич. урегулирования должны стать резолюции СБ ООН №№ 242 и 338 и осуществление права палестинского народа на самоопределение.

Король Хусейн участвовал в общеарабском совещании на высшем уровне в Алжире (июнь) по вопросу о палестинском восстании на оккупированных Израилем территориях. И. уделяла пристальное внимание развитию восстания и его влиянию на перспективы ближневосточного урегулирования.

И. приветствовала прекращение огня между Ираком и Ираном (август) и начало переговоров по урегулированию ирано-иракского конфликта.

Король Хусейн посетил Ирак (январь, март, июль, август, ноябрь), Италию, Францию, Австрию, ФРГ, Ватикан,

кан (февраль), Великобританию (март, сентябрь), Сирию (март, август, ноябрь), Египет (март, июль, сентябрь, ноябрь), Кувейт (март), ЙАР (март), Саудовскую Аравию (март, май, июль, август), Пакистан (март), Оман (март).

В И. в 1988 г. приезжали президенты Египта Х. Мубарак, Ирака С. Хусейн, премьер-министр Индии Р. Ганди, пред. Исполкома ООП Я. Арафат, гос. секретарь США Дж. Шульц, представитель президента США Ф. Хабиб, министры ин. дел Афганистана, Австрии, Швеции, Египта, Японии, гос. мин. по ин. делам Великобритании.

Развивались советско-иорданские отношения. В марте в качестве спец. представителя короля Хусейна для консультаций по ближневосточным вопросам СССР посетил З. ар-Рифаи. В августе в Аммане подписано соглашение о создании совместной межправительственной комиссии по экономич. и научно-технич. сотрудничеству между СССР и И. В декабре по приглашению Арабского парламентского союза в И. находилась делегация парламентской группы СССР во главе с первым секретарем ЦК КП Узбекистана Р. Н. Нишановым.

С. Аккиров.

ИРА́К
(Иракская Республика)

Общие сведения. И.— государство в Зап. Азии. Площадь — 434,9 тыс. км². Население — 16,3 млн. чел. (перепись 1987 г.); арабы (ок. 80%), курды (17%), туркмены (2%) и др. Офиц. религия — ислам. Офиц. языки — арабский и курдский. Столица — Багда́д (св. 3,8 млн. жит., 1987 г.).

Государственный строй. Высший орган гос. власти — Совет революц. командования (СРК). Пред. СРК является президентом И., главой правительства и верховным главнокомандующим; с 1979 г.— С. Хусейн. Законодат. орган — однопалатный Нац. совет (250 депутатов, избираемых населением на 4 года). Мин. ин. дел — зам. премьер-министра Т. Азиз. В Курдском автономном р-не — свои Законодат. и Исполнит. советы.

Политические партии и профсоюзы. Правящая Партия арабского социалистического возрождения (ПАСВ). Обр. в 1947 г. (как иракская секция общеарабской ПАСВ — в 1954 г.). Лозунги партии — «единство, свобода и социализм». Ген. секретарь Регионального руководства ПАСВ — С. Хусейн. Демократическая партия Курдистана (ДПК). Обр. в 1946 г. Секретарь ЦК — Х. Акраун. Революционная партия Курдистана (РПК). Обр. в 1974 г. Секретарь ЦК — А. Т. Шериф.

Иракская коммунистическая партия (ИКП). Обр. в 1934 г. В настоящее время — на нелегальном положении. Первый секретарь ЦК — А. Мухаммед.

С 1973 г. существует Прогрессивный нац.-патриотич. фронт, в который до 1979 г. входила ИКП. В настоящее время в его составе — ПАСВ, ДПК, РПК.

Всеобщая федерация рабочих профсоюзов И. Обр. в 1959 г. Ген. секретарь — Ф. М. Гариб. Входит в ВФП.

Экономическое положение. Прекращение военных действий между Ираном и И. в августе 1988 г. создало благоприятные условия для оздоровления иракской экономики, преодоления последствий войны, восстановления разрушенных в ходе военных действий пром. и др. объектов.

В рамках провозглашенной в 1987 г. «новой экономич. политики» принимались меры, направленные на усиление роли частного сектора в произ-ве и сфере услуг. Стимулирование частной инициативы в экономике страны нашло отражение в принятых правительством решениях о «приватизации» ряда гос. предприятий. В 1988 г. было продано или сдано в долгосрочную аренду частному сектору около 50 гос. предприятий, в числе которых текстильные фабрики, консервные заводы, предприятия по произ-ву строит. материалов и др.; еще 70 предприятий предложены для продажи частному сектору.

По плану капиталовложений на 1988 г. предусмотрены инвестиции в сумме 11,5 млрд. долл. 42% общей суммы ассигнований предполагалось вложить в пром-сть и с. х-во, остальную часть — в транспорт и коммуникации, образование и др. социальные проекты.

Поощрение частного сектора затронуло и сферу внешней торговли. Частные компании могут импортировать оборудование и др. товары, необходимые для создания прочной производственной базы, которая позволила бы наращивать экспорт местной продукции. Сложное валютно-финанс. положение заставляло иракское правительство проявлять заметную активность в получении кредитов и займов.

С целью развития банковской системы в И. создан второй гос. коммерческий банк «Ар-Рашид» с капиталом 100 млн. иракских динаров (до сих пор в стране действовал единственный коммерческий банк «Рафидейн»). Согласно оценке зап. источников, в 1987 г. ВВП (млрд. долл.) — 18,0 (в 1986 г.— 17,7).

Сельское хозяйство. В с. х-ве занято ок. 40% самодеят. населения. В начале 80-х гг. в стране насчитывалось 1864 с.-х. кооператива с общим число членов около 375 тыс. семей. В стране осуществляется программа интенсификации с.-х. произ-ва, стр-ва ирригационных сооружений, мелиорации земель, повышения уровня агротехники и т. д. На р. Евфрат (провинция Вавилон) введена в строй новая плотина. В 1988 г. продолжалось осуществление двух ирригационных проектов — «Саддам» и «Джазира».

В 1987 г. индекс с.-х. произ-ва (1979—81 гг. = 100) — 128 (в 1986 г.— 146). В 1987 г. сбор (оценка, тыс. т; в скобках — 1986 г., уточн. данные) пшеницы — 722 (1036), ячменя — 743 (1046), риса — 150 (141), лука — 100 (157), помидоров — 675 (523), фиников — 324 (434), табака — 13 (13), апельсинов — 160 (160), мандаринов — 70 (70), лимонов — 15 (15), яблок — 65 (80), маслосемян — 21 (23), винограда — 450 (450); в 1985 г. сбор (в скобках — в 1984 г.) хлопка — 12 (12). В 1987 г. поголовье (оценка, тыс.; в скобках — в 1986 г.) овец — 8700 (8981), коз — 1400 (1475), домашней птицы — 75000 (75000); поголовье в 1985 г. (тыс.; в скобках — в 1984 г.) кр. рог. скота — 1500 (1550), верблюдов — 55 (50), лошадей — 50 (50), ослов — 450 (400), мулов — 28 (25), буйволов — 145 (150); улов рыбы в 1984 г. (в скобках — в 1983 г.) — 21,0 тыс. т (22,5). Настриг шерсти в 1987 г. (оценка на базе мытой, в скобках — в 1986 г.) — 7,0 тыс. т (7,0).

Промышленность. Основная отрасль — нефтедобывающая. В 1988 г. добыча нефти (оценка; млн. т) — 130 (в 1987 г.— 104), экспорт — 111 (в 1987 г.— 95). Транспортировка нефти на экспорт осуществляется по двум иракско-турецким (суммарная пропускная способность — 75 млн. т в год) и иракско-саудийскому (25 млн. т) нефтепроводам. В 1988 г. были начаты работы на 4 новых нефтяных месторождениях в центральных и южных районах И. Продолжалось стр-во 2-й очереди иракско-саудийского нефтепровода. В обрабат. пром-сти большое внимание продолжало уделяться развитию импортзамещающих и экспортных произ-в. Продолжалось стр-во предприятия по произ-ву химич. удобрений в Байджи.

Транспорт. Длина ж. д.— 2538 км, автодорог (тыс. км) — 38,0, в т. ч. с твердым покрытием — 25,0; в 1986 г. автопарк (тыс.) — 1187,0, в т. ч. легковых — 878,0, грузовых — 268,0, автобусов — 41,0.

Внешняя торговля. Основной акцент во внешней торговле в 1988 г. сделан на ввоз средств произ-ва (ассигнования на эти цели увеличены на 39%). В 1987 г. (оценка, млн. долл.; в скобках — в 1986 г.) экспорт — 9014 (7538), импорт — 7415 (10190). Гл. контрагенты в 1987 г. (в %): в экспорте — Бразилия (16,5), Италия (12,2), Франция (10,2), Турция (7,5), Япония (6,9), Испания (6,6), СФРЮ (6,4), США (5,3); в импорте — Турция (14,8), США (10,7), ФРГ (7,3), Великобритания (7,0), Япония (6,2), Франция (5,8), Бразилия (5,2), СФРЮ (4,6), СРР (4,6), Италия (4,0).

Финансы. Внешний долг страны на август 1988 г. оценивался в 60—70 млрд. долл. Из них около 35—40 млрд. долл. составляла задолженность арабским нефтедобывающим странам.

Денежная единица — иракский динар. 1 динар = 3,2169 долл. США (октябрь 1988 г.).

Важнейшие события и внешняя политика в 1988 г.

После того, как 18 июля Иран официально признал резолюцию 598 Совета Безопасности ООН (И. эта резолюция была признана еще в 1987 г.), 20 августа вступило в силу соглашение о прекращении огня на ирано-иракском фронте. Выполнение сторонами соглашения контролирует группа военных наблюдателей ООН (350 человек из 26 стран). 25 августа в Женеве (Швейцария) при участии ген. секретаря ООН начались прямые переговоры между министрами ин. дел И. и Ирана по вопросу осуществления резолюции 598 Совета Безопасности ООН. В ходе переговоров выявились существенные разногласия в позициях сторон. И. настаивал на приоритетном решении вопросов, касающихся свободы судоходства через Ормузский пролив и расчистки р. Шатт-эль-Араб под эгидой ООН. Только на этой основе, по мнению И., можно закрепить прекращение огня и перейти к выполнению др. пунктов вышеназванной резолюции, включая отвод войск. Иран же выдвинул в качестве первоочередной задачи немедленный отвод иракских войск с иранской территории. В 1988 г. состоялось 3 раунда переговоров, которые не привели к заметному прогрессу.

И. официально признал провозглашенное в ноябре на сессии Нац. совета ООП в Алжире независимое палестинское государство. Он выступил в поддержку шагов руководства ООП, направленных на созыв междунар. конференции по Бл. Востоку, которая призвана разблокировать араб-израильский конфликт. Руководство И. высказалось в пользу закрепления и углубления позитивных тенденций в междунар. отношениях, их обновления в соответствии с принципами нового политич. мышления.

С. Хусейн посетил Иорданию (май), Египет (ноябрь); зам. пред. СРК И. Ибрагим — Кувейт, Саудовскую Аравию (январь); вице-президент Т. Мааруф — Францию, Швецию, СФРЮ, ФРГ, Австрию (ноябрь); Т. Азиз — Тунис (январь), СФРЮ (февраль), КНР (февраль), Бразилию, ГДР (май), ФРГ (июль), Кувейт, Иорданию, Бахрейн, Катар, Саудовскую Аравию, Египет (сентябрь), Италию (декабрь).

В И. находились президенты Египта Х. Мубарак (январь, июнь), ЙАР А. Салех (август), король Иордании Хусейн (январь, март, июль, август, ноябрь), премьер-министр Турции Т. Озал (апрель), Пред. Совета Министров НРБ Г. Атанасов (апрель), министры ин. дел Алжира (май), Кувейта (июль), Мальдивов (июль), Саудовской Аравии (август).

Развивались советско-иракские отношения. СССР посетили Т. Азиз (февраль), пред. Нац. совета, гос. мин. по ин. делам С. Хаммади (июль, сентябрь). В И. находились зам. Пред. Президиума Верх. Совета СССР Г. Паллаев (январь — февраль), первые заместители мин. ин. дел СССР Ю. М. Воронцов (июль) и А. А. Бессмертных (декабрь). *А. Калугин (политика), Л. Руденко (экономика).*

ИРА́Н
(Исламская Республика Иран)

Общие сведения. И.— государство в Ю.-З. Азии. Площадь — 1648 тыс. км². Население (млн. чел.) — 52 (середина 1987 г., оценка); персы, а также азербайджанцы, курды, луры, белуджи, бахтиары, туркмены, кашкайцы, арабы и др. Гос. религия — ислам (шиитского толка). Офиц. язык — персидский. Столица — Тегера́н (ок. 8 млн. жит.).

Государственный строй. По конституции, высшее офиц. лицо — руководитель И. (духовный лидер мусульманской общины); с июня 1989 г.— аятолла С.А. Хаменеи (до него — Р. Хомейни, скончался 3 июня 1989 г.).

Высший офиц. пост (после руковод. И.) — президент (избирается населением на 4 г.); с авг. 1989 г.— ходжатольэслам А. А. Хашеми-Рафсанджани (до него — С. А. Хаменеи). Законодат. власть — у однопалатного Собрания исламского совета (меджлиса; 270 депутатов, избираемых на 4 года). Наблюдат. совет (НС; 12 мусульманских правоведов: 6 — избираются меджлисом из числа его депутатов на 6 лет; 6 — назначаются руковод. И.) осуществляет связь между руководителем И. и меджлисом, а также определяет соответствие принимаемых меджлисом законов положениям ислама и конституции. Премьер-министром до августа 1989 г. был М. Х. Мусави (в августе этот пост упразднен). Мин. ин. дел — А. А. Велаяти.

Политические партии и организации. Согласно конституции и закону от 1981 г., в И. запрещена деятельность нелегальных партий и организаций. Исламская республиканская партия (ИРП). Обр. в 1979 г. Была главной опорой иранского духовенства, находящегося у власти. Насчитывала св. 5 млн. чл. В июне 1987 г. Хомейни санкционировал роспуск партии как «утратившей значение в условиях укрепления исламской политич. системы» в И. Национальный фронт (НФ). Политич. организация, состоявшая из партии «Иран», Партии иранской нации, Лиги нац. движения социалистов и др. Обр. в 1949 г. Лидер — К. Санджаби. Выражал интересы мелкой и средней буржуазии, части демократически настроенной интеллигенции и студенчества. С конца 1979 г. находился в оппозиции, в настоящее время фактически бездействует. Национально-демократический фронт (НДФ). Обр. в 1979 г. Лидер — Х. Матин-Дафтари. Деятельность НДФ в И. практически парализована, а руководство организации эмигрировало из страны. Движение за свободу И. (обр. в 1963 г., лидер — М. Базарган) и Ассоциация защиты свободы и суверенитета иранского народа (обр. в 1986 г.) — единственные группировки буржуазной оппозиции, деятельность которых разрешена властями. Организация федаинов иранского народа (ОФИН; создана в 1971 г., расколота на «большинство» и «меньшинство») и Организация моджахединов иранского народа (ОМИН; создана в 1965 г., лидер — М. Раджави, создал за границей т. н. Совет нац. сопротивления, в который входят представители НДФ) — леводемократические организации, действующие в подполье. Демократическая партия Иранского Курдистана (ДПИК). Обр. в 1945 г. Действует в подполье, ведет вооруж. борьбу за предоставление Иранскому Курдистану автономии в рамках И. Лидер — А. Касемлу. Движение иранских моджахединов Белуджистана — оппозиц. режиму организация белуджей, проживающих на территории И., выступающая за нац. самоопределение.

Народная партия И. (Туде). Обр. в 1941 г., в 1949—78 гг. — вне закона. В мае 1983 г. объявлена властями распущенной, действует в подполье. Первый секретарь — А. Хавари.

Экономическое положение. В 1988 г. происходило дальнейшее усиление негативных тенденций в экономике И., вызванных сокращением инвестиционной деятельности из-за отсутствия финанс. ресурсов (в т. ч. валютных), прямым ущербом, нанесенным ей военными действиями, а также трудностями перехода к развитию в условиях мирного времени. Инфляция в 1988 г.— 50% (в 1987 г.— 35%, уточн. данные). В 1987/88 г. занятость — 11,8 млн. чел. (оценка), безработица — 1,5 млн. чел. (11,2% самодеятельного населения).

В ходе либерализации импорта в послевоенный период частному сектору было предоставлено право неограниченного ввоза широкой номенклатуры потребительских и ряда других дефицитных товаров за счет собственных валютных ресурсов.

Сельское хозяйство. В с. х-ве производится ок. 20% нац. дохода И. (в текущих ценах). Оно являлось единственной отраслью экономики И., где после революции 1979 г. происходил постоянный рост произ-ва; однако по своим темпам (3,1%) с. х-во все же отставало от роста населения (3,7%). И. ежегодно импортирует продовольствие в размерах до 2 млрд. долл. В 1987 г. прирост продукции с. х-ва — 1,7% (в 1986 г.— 3,0%). В 1987 г. сбор (уточн. данные; тыс. т; в скобках — в 1986 г.) пшеницы — 7960 (7577), ячменя — 2500 (2500), риса — 1920 (1828), проса — 25 (25), сорго — 20 (20), хлопка-волокна — 110 (111), картофеля — 2210 (2102), лука — 740 (740), помидоров — 334 (334), табака — 22 (22), бобовых — 370 (351), сах. свеклы — 4000 (4700), сах. тростника — 1150 (1640), винограда — 1350 (1350), семян подсолнечника — 25 (25), яблок — 1000 (1000), цитрусовых — 110 (110), фиников — 440 (440), оливок — 11 (10), хлопкового семени — 237 (239), сои-бобов — 90 (90). В 1987 г. поголовье (тыс.; в скобках — в 1986 г.) кр. рог. скота — 8580 (8580), в т. ч. буйволов — 230 (230); овец — 34500 (34500), коз — 13600 (13600), домашней птицы (млн.) — 105 (100); произ-во (тыс. т) мяса — 726 (720), в т. ч. говядины — 178 (179), баранины и козлятины — 280 (245), битой птицы — 250 (245); молока

коровьего — 1700 (1700), шерсти — 16 (16); улов рыбы — 90 (85).

Промышленность. В нефтяном секторе создается 9%, в др. отраслях пром-сти — 8% нац. дохода (в текущих ценах). Добыча нефти (млн. т) в 1988 г.—111 (в 1987 г.— 115,5). Мощности по переработке нефти (млн. т) — 35,0, до начала войны (сентябрь 1980 г.) — 62,3. Добыча газа (млрд. м³) в 1988 г.— 17,6 (в 1987 г.— 19,0). В 1987/88 г. выработка электроэнергии — 42,4 млрд. кВт·ч. Использование производств. мощностей на предприятиях, выпускающих гражданскую продукцию, в целом не превышало 40%. На многих машиностроительных з-дах доля продукции для нужд фронта достигала 85%. В 1987/88 г. добыча (тыс. т) железной руды — 1750, каменного угля — 1430, медной руды (по содержанию металла) — 55, серы — 240; выплавка стали — 1,2 млн. т; произведено (тыс. т) цемента — 12 900, рафинированной меди — 20, сахара — 750, растительного масла — 110, автомобилей (тыс. шт.) — 48, тканей хл.-бум. (млн. м) — 500.

Транспорт. Длина магистральных жел. дорог — 4650 км. Автомобильный транспорт обеспечивает св. $^4/_5$ общего объема грузоперевозок. Длина автодорог в 1987 г. (тыс. км) — 139,4, в т. ч. асфальтир.— 29,1. В 1988 г. автопарк (млн. машин): легковых — 1,9, грузовых и автобусов — 0,7.

Внешняя торговля. Экспорт нефти в 1988 г. (млн. т) — 80 (в 1987 г.— 86, уточн. данные). Внешнеторг. оборот в 1987/88 г. (млрд. долл.; в скобках — в 1986/87 г.): экспорт нефти — 9,70 (6,60), экспорт прочих товаров — 1,17 (0,89); импорт — 12,76 (10,57). Экспортировались (млн. долл.) ковры — 499,0, фисташки и ядро фисташек — 195,0, кожевенное сырье — 97,8, финики — 57,2, медь и алюминий в чушках — 40,8, икра, рыба и креветки — 36,3, фрукты — 29,1, металлич. руды и минералы — 26,9, изюм — 25,7 и др.; импортировались (1984/85 г.) машины и оборудование — 5452, металлоизделия — 3561, химикаты и медикаменты — 1768, продовольствие — 2070. Гл. контрагенты в 1987 г. (в %; в скобках — в 1986 г.) в экспорте: США — 14,6 (6,9), Япония — 13,0 (15,8), Италия — 8,8 (9,6), Нидерланды — 8,1 (4,8), Индия — 6,0 (7,0), Турция— 5,8 (2,5); в импорте: ФРГ — 19,4 (19,3), Япония — 12,9 (13,3), Италия — 6,2 (7,5), Великобритания — 6,2 (6,8), Турция — 5,4 (6,7).

Финансы. Исполнение гос. бюджета на 1987/88 г. (млрд. риалов; предварит. данные): доходы — 2997, в т. ч. от налогов — 1139, экспорта нефти — 857; расходы — 3971, в т. ч. текущие расходы — 2267, на развитие экономики — 704, прямые военные расходы — 700; внутренние займы для покрытия бюджетного дефицита — 974. В 1988/89 г. дефицит платежного баланса (млрд. долл., оценка) — 1,5— 2,0. На конец сентября 1988 г. валютные ресурсы в иностр. банках (млн. долл.) — 4760 (на конец 1987 г. — 5861). Внешний долг (на середину 1988 г.) — 395 млн. долл.

Денежная единица — риал. 67,497 риала = 1 долл. США (ноябрь 1988 г.).

Важнейшие события 1988 г. Важным фактором, изменившим обстановку, явилось прекращение в августе боевых действий в войне с Ираком. Вместе с тем отмечалось дальнейшее осложнение внутриполитич. ситуации в И., связанное с обострением социально-экономич. проблем. В высших эшелонах руководства сохранялось противоборство различных точек зрения на перспективы развития структуры гос. власти, на пути и методы восстановления разрушенного войной х-ва.

В стране продолжалась исламизация всех сфер жизни общества. Вместо распущенных властями общественных организаций действовали всевозможные исламские общества и ассоциации, деятельность которых контролируется духовенством. Массовые преследования политич. противников режима получили такой размах, что вызвали широкие междунар. протесты. Вопрос о нарушениях прав человека в И. стал предметом обсуждения в ООН. В декабре 1988 г. власти разрешили официальную регистрацию политич. партий, не ставящих своей целью изменение существующего в И. исламского режима.

Состоявшиеся в апреле и мае выборы в меджлис прошли при весьма низком участии избирателей. В октябре 1988 г. в меджлис внесён проект закона о первом плане социально-экономич. и культурного развития на 1989/90—1993/94 гг., согласно которому приоритет будет отдан добыче нефти, нефтепереработке, нефтехимии, энергетике, а также газовой и металлургич. пром-сти.

Внешняя политика в 1988 г. Внешнеполитич. курс И. был ориентирован на вывод страны из междунар. изоляции и обеспечение благоприятных внешних условий для укрепления позиций режима внутри страны. Сохраняя общую антиимпериалистич. направленность во внешней политике, иранское руководство продолжало придерживаться концепции «Ни Восток, ни Запад». По-прежнему проводилась линия на «экспорт исламской революции» по иранскому образцу в мусульманские страны.

Важным позитивным шагом со стороны иранского руководства стало признание 18 июля 1988 г. резолюции № 598 Совета Безопасности ООН (Ирак признал ее сразу же после принятия 20 июля 1987 г., она направлена на политич. урегулирование ирано-иракского вооруж. конфликта); 20 августа был прекращен огонь на ирано-иракском фронте, а 25 августа в Женеве начались переговоры между И. и Ираком под эгидой ген. секретаря ООН. До конца 1988 г. состоялось 3 раунда переговоров, но они не дали ощутимых результатов.

В целом неконструктивной оставалась линия И. в отношении афганского урегулирования, что выразилось, в частности, в непризнании женевских соглашений по Афганистану и в продолжавшейся поддержке сил непримиримой вооруженной оппозиции в этой стране. Вместе с тем И. занимал умеренную позицию при рассмотрении афганского вопроса на 43-й сессии ГА ООН.

С пониманием были восприняты в И. сов. инициативы по вопросам создания системы всеобъемлющей безопасности, разоружения и перестройки междунар. отношений, в т. ч. изложенные в декабре в выступлении М. С. Горбачева на 43-й сессии ГА ООН.

В 1988 г. произошла определенная активизация связей И. с Западом, были восстановлены дип. отношения с Великобританией, Францией и Канадой. Дальнейшее развитие получили контакты И. с развивающимися странами, расширялись отношения с социалистич. государствами.

А. А. Велаяти посетил Польшу (январь), Италию (январь, июнь, ноябрь), ФРГ (январь, июнь), Турцию (февраль), Индонезию (февраль), Грецию (март), Оман, ОАЭ (апрель), Сирию (апрель, август, октябрь), СРР (июнь), СФРЮ, Австрию (ноябрь), КНР (декабрь).

В И. побывали премьер-министр Турции Т. Озал (февраль), Пред. Совета Министров НРБ Г. Атанасов (июнь), премьер Адм. Совета КНДР Ли Гын Мо (июнь), ген. секретарь ВСРП, Пред. Совета Министров ВНР К. Грос (октябрь), министры ин. дел Сирии (январь, декабрь), Мадагаскара (июль), Омана (август, сентябрь), Австралии (август), Пакистана (август, ноябрь), ФРГ, КНДР (декабрь).

Э. А. Шеварднадзе в сентябре в Нью-Йорке имел встречу с А. А. Велаяти. В феврале в Тегеране находился зам. мин. ин. дел СССР В. Ф. Петровский, который был принят С. А. Хаменеи, М. Х. Мусави и А. А. Велаяти. В июле в Тегеран вылетал первый зам. мин. ин. дел СССР Ю. М. Воронцов, который был принят С. А. Хаменеи и А. А. Велаяти. В ноябре в Тегеране находился первый зам. мин. ин. дел СССР А. А. Бессмертных, который был принят А. А. Хашеми-Рафсанджани. В августе Москву посетил представитель руководства И., зам. мин. ин. дел М. Лариджани, который был принят Э. А. Шеварднадзе. В декабре в Москве прошло 11-е заседание постоянной советско-иранской комиссии по экономич. сотрудничеству.

В ноябре И. возобновил дип. отношения с Марокко; в апреле Саудовская Аравия разорвала дип. отношения с И.

А. Антонов (политика), В. Глуходед (экономика).

ИРЛАНДИЯ
(Ирландская Республика)

Общие сведения. И.— государство в Зап. Европе. Занимает бо́льшую часть о. Ирландия. Площадь — 70,3 тыс. км². Население — 3,5 млн. чел. (оценка, 1987 г.), в основном ирландцы. Господств. религия — католицизм. Офиц. языки — ирландский и английский. Столица — Дублин (1021 тыс. жит., включая пригороды).

Государственный строй. Глава государства — президент, избираемый на 7 лет; с декабря 1976 г.— П. Хиллери. Высший законодат. орган — парламент, состоящий из палаты представителей (ПП; 166 чл.), избираемых на срок не более 5 лет, и сената (60 чл.). Премьер-министр — Ч. Хохи. Мин. ин. дел — Б. Ленихан.

Политические партии и профсоюзы. Фианна файл (ФФ; «Солдаты судьбы»). Осн. в 1926 г. Правящая партия. Выражает интересы пром. буржуазии, ср. фермерства, интеллигенции. 81 место в ПП. Лидер — Ч. Хохи. Фине гал (ФГ; «Объединенная ирландская партия»). Осн. в 1933 г. Выражает интересы крупной буржуазии и зажиточных фермеров. 51 место. Лидер — А. Дьюкс. Ирландская лейбористская партия (ИЛП). Осн. в 1912 г. Придерживается социал-реформистской ориентации. 14 мест. Лидер — Р. Спринг. Прогрессивно-демократическая партия (ПДП). Созд. в результате раскола в руководстве Фианна файл. Шин фейн («Мы сами»). Старейшая (осн. в 1905 г.) националистич. партия И. Выражает интересы мелкой буржуазии и интеллигенции. Пред.— Дж. Адамс. Рабочая партия (РП; до 1982 г. наз. Шин фейн — Рабочая партия). Осн. в 1970 г. в результате раскола внутри партии Шин фейн. Выражает интересы рабочего движения И. 4 места. Пред.— Прончис де Росса. Ген. секретарь — Ш. Гарланд. Коммунистическая партия И. (КПИ). Осн. в 1933 г. Ген. секретарь — Дж. Стюарт. Нац. пред.— М. О'Риордан.

Ирландский конгресс тред-юнионов (ИКТЮ). Осн. (воссоздан, создан в 1894 г.) в 1959 г. Объединяет св. 90% чл. профсоюзов С. и Ю. И. Ген. секретарь — Д. Невин, през.— У. Уоллес.

Экономическое положение. В 1988 г. прирост ВНП составил ок. 2% в реальном исчислении. Коэффициент использования производств. мощностей в сер. 1988 г. достиг 75% против 71% в 1987 г. Выпуск продукции в обрабат. промышленности возрос по физич. объему на 12%. Экономич. рост стимулировался в основном расширением экспорта товаров и услуг (на 11%), тогда как внутри страны совокупный спрос остался примерно на уровне 1987 г. Потребит. расходы и объем розничного товарооборота увеличились на 1,5% в неизменных ценах. Гос. потребление в целом уменьшилось в реальном исчислении почти на 5%. Валовые капиталовложения в экономику снизились на 1% при росте инвестиций в машины и оборудование; вследствие снижения банковских ставок увеличились частные инвестиции в жилищное строительство. В экономич. политике правительство продолжало проводить линию на оздоровление финанс. положения страны путем жесткой экономии гос. расходов. Эта политика позволила в 1988 г. приостановить многолетнюю тенденцию к опережающему росту внутр. и внеш. задолженности страны по сравнению с темпами роста нац. экономики. Число безработных снизилось с 245 тыс. чел. в конце 1987 г. до 238 тыс. чел. в конце 1988 г., однако уровень безработицы остается очень высоким — 18,5% экономически активного населения. Темпы инфляции снизились до 2,1% в среднем за 1988 г. против 3,2% в 1987 г.

В 1988 г. добыча (тыс. т; цинк, свинец — по содержанию металла) цинка — 175, свинца — 31, угля — 39, природного газа — 2,5 млрд. м³; произ-во электроэнергии — 13,2 млрд. кВт·ч, цемента —1,4 млн. т, бензина (тыс. т, 1987 г.)— 297, дизельного топлива — 526, мазута — 547.

Объем с.-х. произ-ва в 1988 г. увеличился на 1%. В 1988 г. поголовье (тыс., в скобках данные 1987 г.) кр. рог. скота — 5580 (5626), овец — 3252 (2917), свиней — 960 (980), домашней птицы (млн.) — 7 (7). Произ-во (тыс. т, 1988 г., в скобках уточн. данные за 1987 г.) говядины — 460 (484), свинины — 140 (141), баранины — 51 (48), мяса птицы 61 (62), сухого молока — 142 (171), сливочного масла —130 (134), сыра — 85 (72), надой молока — 5,5 млн. т (5,8 млн. т). Сбор (тыс. т) ячменя —1538 (1599), пшеницы— 418 (402), овса — 117 (106), картофеля — 625 (697). Улов рыбы — 188 тыс. т (1985 г.).

Длина шоссейных дорог — 92,3 тыс. км, ж. д.— 1,9 тыс. км (1985 г.). Автопарк — 710 тыс. легковых и 93 тыс. грузовых машин. Тоннаж торг. флота (суда вместимостью св. 100 бр. рег. т) — 123 тыс. бр. рег. т. Грузооборот мор. портов — 20 млн. т (1985 г.).

В 1988 г. (млрд. ирл. ф.) экспорт — 12,3, импорт — 10,2. В экспорте машины и оборудование составляли 31%, продовольств. товары — 24%; химич. товары — 13%; в импорте доля машин и оборудования — 34%, химич. товаров — 13%. Осн. торг. партнеры — Великобритания (ок. 35% экспорта и 40% импорта), США (8% и 16%).

По проекту гос. бюджета на 1988 финанс. г. доходы — 7035 млн. ирл. ф., расходы — 8160 млн. ирл. ф. Количество денег в обращении (ноябрь 1988 г.) — 10,1 млрд. ирл. ф. Актив платежного баланса по текущим операциям — ок. 700 млн. ирл. ф. (в 1987 г.— 262 млн. ирл. ф.). Внеш. долг на конец 1988 г.— 13,8 млрд. амер. долл. Валютные резервы на ноябрь 1988 г. составили 4,9 млрд. амер. долл. Денежная единица — ирландский фунт. 1 ирл. ф. = =1,53 долл. США (декабрь 1988 г.).

Важнейшие события и внешняя политика в 1988 г. Этот год отмечен дальнейшей стабилизацией внутриполитич. обстановки в И., явившейся результатом реализации пр-вом Ч. Хохи в области экономики «программы национального возрождения». Сократив, в частности, гос. расходы и облегчив доступ в страну иностр. капитала, правительству удалось вызвать оживление хозяйств. активности в гос. и, особенно, частном секторах, а также рост потребит. спроса, что привело к уменьшению дефицита платежного и торг. балансов, к снижению инфляции в стране. Вместе с тем высоким оставался уровень безработицы и связанной с этим эмиграции, особенно среди молодежи. Курс руководства правящей партии Фианна файл в области экономики получил поддержку по существу всех ведущих оппозиц. партий. На конец года популярность партии Фианна файл, согласно опросу обществ. мнения, составила 51%, достигнув наивысшей отметки после последних парламентских выборов.

В 1988 г. состоялись: 55-й съезд Фианна файл (февраль), 65-й съезд Фине гал (ноябрь), съезд Рабочей партии (апрель), очередной съезд Коммунистической партии И.

Продолжала расти активность проф. движения в И. Одну из приоритетных задач в повседневной деятельности руководство ИКТЮ усматривало в обеспечении интересов трудящихся масс в социальной области. Ирл. профсоюзы проявили практич. интерес к развитию связей с сов. профсоюзами. Состоялся обмен офиц. делегациями между ВЦСПС и ИКТЮ, в результате чего сов.-ирл. проф. связи были выведены на договорную основу. В марте было подписано соглашение о создании двустороннего проф. к-та содействия торг. и культурным обменам между СССР и И.

Ширилось антивоен. движение и прежде всего в поддержку «нейтрального» статуса И. Наиболее энергично выступали Ирл. к-т за европ. безопасность и сотрудничество, Ирл. движение за мир, Ирл. кампания за ядерное разоружение, а также антивоен. обществ. орг-ция «Женщины против войны».

В области внеш. политики руководство Фианна файл, следуя традиц. курсом воен. «нейтралитета», стремилось играть более заметную роль в вопросах разоружения. Выступив в поддержку сов. инициатив, изложенных в декабрьской речи М. С. Горбачева в ООН, пр-во Ч. Хохи констатировало близость или совпадение позиций И. и СССР в поисках путей решения важнейших междунар. проблем.

По-прежнему к числу приоритетных относились отношения И. с США. Визиты Ч. Хохи в марте и июне и Б. Ленихана в сентябре в США способствовали укреплению политико-экономич. связей между двумя странами.

Диалог с Великобританией был, как и ранее, сфокусирован в основном на ольстерский вопрос, решение к-рого Дублин пытается найти в рамках так наз. Хиллсборского соглашения 1985 г. (англо-ирл. соглашение по вопросу об Ольстере).

Свои отношения с ЕЭС ирл. руководство строило в контексте процесса подготовки страны к созданию единого европ. рынка. Б. Ленихан вылетал в ФРГ (февраль, март), Бельгию (март). И. посетил президент Франции Ф. Миттеран (февраль).

В мае П. Хиллери вылетал в КНР.

Дальнейшее продолжение получили сов.-ирл. отношения. В сентябре состоялась очередная 11-я сессия Смешанной комиссии по экономич., пром. и научно-технич. сотрудничеству. В рамках юбилейных торжеств по случаю 1000-летия ирл. столицы офиц. делегация исполкома Моссовета посетила Дублин (май). И. оказала правительств. помощь Армении в связи с декабрьским землетрясением (в размере 155 тыс. амер. долл.).

А. Долгоруков (экономика), В. Терехин (политика).

ИСЛА́НДИЯ
(Республика Исландия)

Общие сведения. И.— государство на одноименном о-ве, расположенном в сев. части Атлантического океана. Площадь — 103 тыс. км². Население — 247 тыс. чел. (на декабрь 1988 г.). Ок. 99% населения — исландцы. Офиц. язык — исландский. Гос. религия — лютеранская. Столица — Рейкья́вик (ок. 90 тыс. жит.).

Государственный строй. Глава государства — президент, избираемый населением на 4 года (с 1980 г.— г-жа В. Финнбогадоттир). Высший орган гос. власти — альтинг (парламент); состоит из 63 депутатов, избираемых на 4 года. Состав альтинга на 1 января 1989 г.: ПН — 18 мест, ПП — 13, СДПИ — 10, НС — 8, Партия граждан — 7, Женский избират. блок — 6, Союз за социальную справедливость (либеральная группировка) — 1. Правительство до сентября 1988 г. состояло из представителей ПН, ПП и СДПИ. Премьер-министром был Т. Паульссон (ПН), мин. ин. дел — С. Хермансон (ПП). С сентября 1988 г. правительство состоит из представителей ПП, СДПИ и НС. Премьер-министр — С. Хермансон (ПП), мин. ин. дел — Й. Ханнибалссон (СДПИ).

Политические партии и профсоюзы. Партия независимости (Консервативная), ПН. Осн. в 1897 г., окончательно оформилась в 1929 г. Представляет интересы гл. обр. крупных рыбопромышленников, торг. и финанс. буржуазии. Пред.— Т. Паульссон. Прогрессивная партия (ПП). Осн. в 1916 г. Представляет интересы гл. обр. фермеров, мелких и средних предпринимателей. Пред.— С. Хермансон. Социал-демократическая партия И. (СДПИ). Осн. в 1916 г. Входит в Социнтерн. Пред.— Й. Ханнибалссон. Народный союз (НС). Оформился как партия в 1968 г. Возглавляет борьбу за интересы трудящихся. Пред.— О. Гримссон. Женский избирательный блок. Создан в 1982 г. Выступает за повышение роли женщин в политич. и общественной жизни. Возглавляется коллективным руководством. Партия граждан. Осн. в 1987 г. Откололась от Партии независимости. Объединяет в основном мелких и средних предпринимателей. Пред.— А. Гудмундссон.

Федерация исландских профсоюзов (ФИП). 60 тыс. членов. Входит в МКСП. Пред.— А. Стефауниссон (НС).

Экономическое положение И. в 1988 г. несколько ухудшилось. Впервые с 1984 г. ВНП уменьшился (на 1,9%, до 245,1 млрд. крон). Высокими оставались темпы инфляции (19,4% в годовом исчислении). Дефицит платежного баланса возрос с 3,5 млрд. в 1987 г. до 10,3 млрд. крон, а иностр. задолженность на конец 1988 г. составила 106,5 млрд. крон (83 млрд. крон в конце 1987 г.).

Общий улов рыбы возрос с 1578 тыс. т в 1987 г. до 1741 тыс. т, однако инфляция, а также падение цен на рыбу на внешних рынках сильно ограничили выручку от продажи продукции рыбоперерабат. пром-сти.

Внешнеторговый оборот в 1988 г. составил 96 млрд. крон. Сальдо, как и в 1987 г., было отрицательным (7,3 млрд. крон). Ведущими торговыми партнерами И. оставались Великобритания, ФРГ, США, Дания, Япония, Швеция. Доля СССР во внешнеторговом обороте И.— 3,9%.

Денежная единица — исландская крона. Пытаясь повысить конкурентоспособность рыбоперерабат. пром-сти на внешних рынках, правительство в течение 1988 г. трижды девальвировало крону (на 6%, на 10% и на 3%).

Важнейшие события 1988 г. В июле разразился правительств. кризис. Его основными причинами явились недовольство населения проводившейся кабинетом Т. Паульссона политикой «жесткой экономии», нарастание экономич. трудностей и разногласия по вопросу о том, как с ними справиться. В сентябре к власти пришла новая трехпартийная коалиция (в составе ПП, СДПИ и НС), к которой примкнул депутат С. Валгейрссон, представляющий Союз за социальную справедливость, что позволило правительству, сформированному лидером ПП С. Хермансоном, получить большинство (32 из 63 мандатов) в альтинге.

В соглашении о правительств. сотрудничестве предусматривается существенное перераспределение доходов путем проведения налоговой реформы, увеличения пенсий, пособий, а также разного рода дотаций. Повышение налогов на крупные доходы, предусмотренное программой нового правительства, предполагается использовать гл. обр. для финанс. помощи рыбоперерабат. предприятиям, которые обеспечивают св. 70% поступлений от экспорта.

Внешняя политика в 1988 г. по-прежнему была ориентирована на активное участие И. в деятельности НАТО. Продолжалась реализация амер. программы модернизации радиолокационных средств ПВО на исландской территории. Намечено, в частности, заменить две существующие здесь с 50-х гг. РЛС на четыре новые, радикально обновить средства связи и управления. Разрабатывался план сооружения резервного аэродрома для амер. ВВС.

Вместе с тем под воздействием улучшения отношений между Востоком и Западом в позиции И. по ряду важных внешнеполитич. проблем выявились новые, позитивные элементы. Правительство С. Хермансона подтвердило, что принцип неразмещения ядерного оружия в И. применим не только к мирному времени. С. Хермансон выдвинул идею проведения в Рейкьявике междунар. конференции на тему о сокращении военно-морских вооружений.

И. посетил мин. ин. дел НРБ П. Младенов (май). Исландские представители входили в состав посетившей СССР (сентябрь — октябрь) делегации Комитета парламентариев североевропейских стран по вопросам создания безъядерной зоны на Севере Европы.

Д. Родионов.

ИСПАНИЯ

Общие сведения. И.— государство в Ю.-З. Европе, на Пиренейском п-ове; включает Канарские и Балеарские (в т. ч. Питиусские) о-ва. Площадь — 504,8 тыс. км². Население — 39,0 млн. чел. (конец 1988 г.), в т. ч. испанцы (ок. ³/₄), каталонцы, галисийцы, баски. Под управлением И. находятся районы городов Сеута и Мелилья на побережье Марокко. Офиц. язык — испанский. Подавляющее большинство верующих — католики. Столица — Мадри́д (3,6 млн. жит.).

Государственный строй. Согласно конституции 1978 г., И.— парламентарная монархия. Глава государства — король (Хуан Карлос I, вступил на престол в 1975 г.). Законодат. власть осуществляют Генеральные кортесы (парламент), состоящие из двух палат: конгресса депутатов (350 чл.) и сената (208 чл.), которые избираются всеобщим голосованием по пропорциональной (конгресс депутатов) и мажоритарной (сенат) системам на 4 года. К началу 1989 г. ИСРП имела в конгрессе депутатов 184 места, НА — 68, ХД — 22, ДСЦ — 22, «Конвергенция и союз» (избират. блок ДКК и Демократич. союза Каталонии) — 18, Либеральная партия (как и ХД, ранее входила в коалицию с НА) — 11, «Объединенные левые» (коалиция КПИ, КПНИ и ряда др. партий) — 6, БНП — 4, «Эрри батасуна» (коалиция баскских партий левацкого толка, не участвующая в работе кортесов) — 5. В сенате к началу 1989 г. ИСРП имела 124 места, НА — 42, блок каталонских региональных партий — 8, ДСЦ — 5, БНП — 4. Остальные места в конгрессе депутатов и сенате принадлежат мелким региональным партиям, а также независимым.

Высший исполнит. орган — правительство — состоит с 1982 г. из представителей ИСРП. Пред. правительства — Ф. Гонсалес Маркес, мин. ин. дел — Ф. Фернандес Ордоньес.

Политические партии и профсоюзы. Испанская социалистическая рабочая партия (ИСРП). Осн. в 1879 г. Входит в Социнтерн. Св. 210 тыс. чл. (начало 1989 г.). Ген. секретарь — Ф. Гонсалес Маркес. Народная партия (до января 1989 г.— Народный альянс, НА). Осн. в 1976 г. Правая буржуазная партия. Ок. 220 тыс. чл. (1988 г.). Пред.— М. Фрага Ирибарне. Христианская демократия (до марта 1988 г.— Народно-демократическая партия), ХД. Осн. в 1982 г. Правоцентристская партия. Св. 40 тыс. чл. Пред.— Х. Руперес. Демократический и социальный центр (ДСЦ). Осн. в 1982 г. Занимает центристские позиции. Св. 60 тыс. чл. Пред.— А. Суарес Гонсалес. Баскская националистическая партия (БНП). Осн. в 1895 г. Региональная партия, ориентируется на среднюю и мелкую буржуазию. Ок. 35 тыс. чл. Пред.— Х. Арсальюс. Демократическая конвергенция Каталонии (ДКК). Осн. в 1974 г. Региональная буржуазная партия центристского толка. Ок. 9 тыс. чл. Ген. секретарь — Ж. Пужоль Солей.

Коммунистическая партия И. (КПИ). Осн. в 1920 г. Св. 70 тыс. чл. (начало 1989 г.). Ген. секретарь — Х. Ангита, пред.— Д. Ибаррури. Коммунистическая партия народов И. (КПНИ). Осн. в 1984 г. Ок. 15 тыс. чл. (начало 1989 г.). Ген. секретарь — Х. Рамос. Партия трудящихся И.— Коммунистическое единство (ПТИ — КЕ). Создана в 1987 г. Пред.— С. Каррильо, ген. секретарь — А. Пиньедо.

Наиболее крупные профобъединения: Профсоюзная конфедерация рабочих комиссий (ПКРК, ген. секретарь — А. Гутьеррес, пред. М. Камачо), значит. влиянием в которой пользуются коммунисты; Всеобщий союз трудящихся (ВСТ, ген. секретарь — Н. Редондо), примыкающий к ИСРП.

Экономическое положение. Правительство продолжало курс на структурную перестройку и модернизацию экономики (прежде всего ее базовых отраслей), стимулирование произ-ва в частном секторе и широкое привлечение иностр. капиталовложений. В 1988 г. ВВП увеличился на 5% (в 1987 г. — 5,2%), гл. обр. благодаря росту внутр. спроса. Внутр. потребление увеличилось на 6,8% (в 1987 г.— на 7,7%), личное потребление — на 4,7% (5,5%). Цены на потребит. товары возросли на 5,8% (в 1987 г.— на 4,6%). Число безработных несколько снизилось и составило 2 762 тыс. (18,5% трудоспособного населения страны). Прямые иностр. капиталовложения в экономику И. возросли на 14,4% и составили в 1988 г. 9,5 млрд. долл.

Промышленность. Объем пром. произ-ва (включая строительство) увеличился по сравнению с 1987 г. на 4,3%. Наиболее значительно возросла продукция обрабат. пром-сти (на 9,6%), в т. ч. автомобильной (на 13,1%), металлообрабат. (на 10,8%), химич. (на 5,2%), текстильной (на 23,8%), а также произ-во средств связи (на 23,4%). Продолжало сокращаться произ-во в металлургии и горнодоб. пром-сти. В строительстве прирост составил 13,5%.

Производство некоторых видов пром. продукции

Виды продукции	1986 г.	1987 г.	1988 г.
Электроэнергия, млрд. кВт·ч	127,7	129,4	140,0
Уголь каменный, тыс. т	15948	14412	14352
Железная руда, тыс. т	6084	4500	4431
Нефть, тыс. т	2200	1950	1600
Чугун, млн. т	5,0	4,9	4,6
Сталь, млн. т	12,1	11,8	11,6
Свинец, тыс. т	124,8	114,0	118,9
Алюминий, тыс. т	355,0	349,0	287,0
Цинк, тыс. т	208,3	208,8	248,1
Медь рафинированная, тыс. т	154,8	153,6	159,0
Цемент, млн. т	22,0	24,6	30,6
Серная кислота (100%), млн. т	3,2	3,0	3,1
Автомобили, тыс. шт.	1522,6	1704,5	1866,7
в т.ч. легковые, тыс. шт.	1281,9	1402,6	1498,0
Суда (закончено постройкой), тыс. бр. рег. т	200,0	324,0	340,0

Сельское хозяйство. Объем с.-х. произ-ва увеличился по сравнению с 1987 г. на 4,2%. Продукция растениеводства возросла на 6,3%, продукция животноводства — на 1,1%. Вследствие неблагоприятных погодных условий и болезней с.-х. культур сильно сократился сбор винограда и оливок. Произведено 375 тыс. т оливкового масла, 24 млн. гл вина. Количество кр. рог. скота составило в 1988 г. 4,8 млн. голов, свиней — 13,5 млн., овец — 15,1 млн., коз — 2,5 млн. голов. Произ-во мяса увеличилось по сравнению с 1987 г. на 6,7% и составило 3 млн. т.

Сбор основных с.-х. культур

Культуры	1986 г.	1987 г.	1988 г.
Пшеница, млн. т	4,3	5,8	6,9
Ячмень, млн. т	7,3	9,5	12,4
Рис, тыс. т	499	502	490
Сахарная свекла, млн. т	7,0	8,2	9,1
Подсолнечник, тыс. т	838	926	1154
Картофель, тыс. т	5125	5379	4599
Цитрусовые, млн. т	3,8	4,5	3,8
Хлопок, тыс. т	239	246	397
Помидоры, тыс. т	2400	2347	2584

Рыболовство. В 1988 г. улов рыбы составил 1,0 млн. т (в 1987 г.— 1,5 млн. т). Тоннаж рыболовного флота — 1 млн. бр. рег. т.

Транспорт. Ж.-д. сеть — 20,5 тыс. км. Тоннаж морского торгового флота — 4,5 млн. бр. рег. т (январь 1989 г.). Автопарк в 1988 г.— 14,1 млн. машин, в т. ч. 13,2 млн. легковых.

Внешняя торговля. В 1988 г. внешнеторговый оборот составил в текущих ценах 100,8 млрд. долл. (экспорт — 40,3 млрд. долл., импорт — 60,5 млрд. долл.). Т. о. отрицат. сальдо достигло 20,2 млрд. долл. (в 1987 г.— 14,9 млрд. долл.). Осн. статьи экспорта — продукция машиностроения (33,5% к итогу), с. х-ва и пищевой пром-сти (17,7%), металлургии (13,7%), химич. товары (14,7%). Гл. торговыми партнерами оставались страны ЕЭС, на долю которых пришлось 65,6% экспорта и 56,5% импорта. Доля США и Канады — соответственно 8,7% и 8,5%, стран Лат. Америки — 4,3% и 6,2%, стран Бл. и Ср. Востока — 6,7% и 8,3%.

Туризм. В 1988 г. И. посетили 54,4 млн. иностр. туристов (на 3,7 млн. больше, чем в 1987 г.). Доходы от иностр. туризма составили 17 млрд. долл. (в 1987 г.— 15,5 млрд. долл.).

Финансы. Платежный баланс по текущим операциям сведен в 1988 г. с отрицат. сальдо в размере 3,2 млрд. долл. (в 1987 г. имелось положит. сальдо в размере 1,3 млрд. долл.); сказалось дальнейшее ухудшение внешнеторгового баланса страны. Золотые и валютные резервы оценивались на конец 1988 г. в 41,7 млрд. долл. Дефицит гос. бюджета составил 1170 млрд. песет.

Денежная единица — песета. 116,5 песеты = 1 долл. США (в среднем за 1988 г.).

Важнейшие события 1988 г. Снова, как и в 1987 г., в начале года обострилась социальная напряженность. Массовые затяжные забастовки охватили системы гос. среднего и среднего спец. образования, здравоохранения, коммунальных служб. Идя на частичные компромиссы по вопросам зарплаты и социального обеспечения, кабинет ИСРП стремился сохранить основную направленность своего социально-экономич. курса, исходящего из того, что «бремя хоз. оздоровления» должны в равной степени нести как предприниматели, так и трудящиеся. Это вело к обострению отношений между правительством и ведущими профсоюзами страны, включая и примыкающий к ИСРП ВСТ. Настойчивые попытки властей провести в жизнь «План занятости молодежи», по которому предприниматели должны были получить право временно нанимать молодых рабочих и служащих, не создавая постоянные рабочие места, вызвали объединенные выступления ПКРК и ВСТ против кабинета Ф. Гонсалеса. 14 декабря, впервые за последние 50 лет, в И. была проведена всеобщая забастовка; ее организаторами выступили совместно ПКРК и ВСТ. Забастовка, в которой приняло участие св. 80% трудящихся страны, нанесла серьезный удар по престижу кабинета ИСРП. В январе 1989 г. Ф. Гонсалес вынужден был объявить об отмене «Плана занятости молодежи» и начале интенсивных переговоров с профсоюзами.

Несмотря на то, что, как показывали опросы обществ. мнения, популярность социалистов несколько снизилась, ИСРП сохраняла лидирующее положение среди испанских политич. партий. 31-й съезд ИСРП (январь 1988 г.) подтвердил прочность позиций партийного руководства, возглавляемого Ф. Гонсалесом. В рядах правой оппозиции продолжался серьезный кризис. Он привел к тому, что А. Эрнандес Манча, неумело руководивший Нар. альянсом, вынужден был в январе 1989 г. уйти в отставку; партийным лидером вновь стал основатель альянса М. Фрага Ирибарне, заявивший о своем намерении придать Нар. партии

(так стал называться Нар. альянс) более выраженный правоцентристский характер.

В коммунистич. движении И. нарастали тенденции к объединению. Они привели к проведению 14 января 1989 г. объединит. съезда испанских коммунистов (съезд принял решение о слиянии КПИ и значит. части КПНИ во главе с пред. этой партии И. Гальего). Вместе с тем большая часть руководства КПНИ во главе с ген. секретарем Х. Рамосом отказалась от участия в объединит. съезде и сохранила организационные структуры КПНИ.

29 мая состоялись выборы в парламент Каталонии. Правящая в этой автономной области коалиция «Конвергенция и союз» сохранила в местном парламенте абсолютное большинство мандатов, на втором месте остались социалисты, третье место заняла возглавляемая коммунистами коалиция «Инициатива для Каталонии»; заметно ослабли позиции Нар. альянса.

После некоторого затишья вновь активизировалась террористич. деятельность баскской левацкой организации ЭТА. В ответ на похищение террористами (февраль 1988 г.) крупного предпринимателя Э. Ревильи правительство объявило о прекращении всех контактов с ЭТА. Объектами последующих террористич. актов стали военнослужащие, сотрудники полиции, гражданское население в Мадриде, Барселоне, Стране Басков. В конце 1988 г.— начале 1989 г. в сотрудничестве с французскими властями на территории Франции был арестован ряд ведущих боевиков ЭТА.

Внешняя политика в 1988 г. Внешнеполитич. курс И. был ориентирован на более широкое участие страны в западных военно-политич. и экономич. группировках, но одновременно и на всемерное содействие политике разрядки и диалога в отношениях между Востоком и Западом. И. стремилась также активно способствовать урегулированию региональных конфликтов, прежде всего в Центр. Америке и на Ближнем Востоке.

И. выступала за скорейшую подготовку и заключение советско-американского договора о 50-процентном сокращении стратегич. наступат. вооружений, за соблюдение Договора о ПРО в том виде, в каком он был подписан, за открытие переговоров о сокращении обычных вооружений и вооруж. сил в Европе, за запрещение и ликвидацию химич. оружия.

Процесс включения И. в военно-политич. организации Запада, прежде всего в НАТО, в 1988 г. практически завершился. В апреле в Мадриде с офиц. визитом побывал главнокомандующий объединенными вооруж. силами НАТО в Европе Дж. Гэлвин. В июне здесь проходила очередная сессия Совета НАТО. Сохраняя принципиальную установку на то, что вооруж. силы И. не должны подчиняться объединенному командованию НАТО, испанское руководство после долгих переговоров достигло к концу года соглашения с Североатлантическим союзом о характере и формах участия страны в структурах НАТО. 14 ноября И. подписала протокол о своем присоединении к Западноевропейскому союзу. Она поддержала принятую ЗЕС в 1987 г. и основанную на доктрине «ядерного сдерживания» «Платформу принципов европейской безопасности», однако подтвердила запрет на размещение и складирование ядерного оружия на своей территории.

Была завершена разработка нового испано-американского договора о сотрудничестве в области обороны, который должен заменить двустороннее соглашение о дружбе, обороне и сотрудничестве (срок действия его истек в мае 1988 г.). На сентябрьской встрече Ф. Фернандеса Ордоньеса с гос. секретарем США Дж. Шульцем в Нью-Йорке были согласованы принципиальные положения нового документа и масштабы сокращения амер. военного присутствия в И. 1 декабря в Мадриде договор был подписан. В соответствии с достигнутым компромиссом подтверждено согласие США на вывод 72 амер. военных самолетов F-16 с базы в Торрехоне (близ Мадрида). В целом амер. военный персонал в И. сократится, по испанским данным, на 35,9%. США обязались уважать безъядерный статус И. В то же время И. не будет требовать от заходящих в испанские порты амер. военных кораблей информации о наличии на их борту ядерного оружия и отказывается от права их инспектировать, что, по мнению коммунистов и ДСЦ, не соответствует безъядерному статусу страны.

Активнее, чем в предыдущие годы, И. участвовала в деятельности ЕЭС, расширяла свои контакты с другими западноевропейскими государствами. Ф. Гонсалес посетил в апреле Норвегию, в октябре — Францию. Во многие страны Зап. Европы выезжал Ф. Фернандес Ордоньес. Вопрос о подключении И. к системе «западноевропейской обороны», экономич. и др. проблемы обсуждались на проходившей в Мадриде (март) встрече Ф. Гонсалеса с президентом Франции Ф. Миттераном. Особое значение имели визиты в И. премьер-министра Великобритании М. Тэтчер (сентябрь) и королевы Великобритании Елизаветы II (октябрь). Несмотря на улучшение общей атмосферы испано-британских отношений, серьезным тормозом развития двусторонних связей оставалась проблема Гибралтара.

Правительство И. выражало готовность активнее подключиться к поискам путей мирного урегулирования на Ближнем Востоке в рамках скоординированных усилий стран ЕЭС. В Мадриде приветствовали решения ноябрьской сессии Нац. совета Палестины, признание ООП резолюций Совета Безопасности ООН № 242 и № 338, что, по мнению И., повысило шансы на созыв междунар. конференции по Ближнему Востоку. Испанские дипломаты способствовали организации контактов между представителями ООП и США.

Возможности мирного и справедливого урегулирования конфликта в Центр. Америке испанское руководство связывало с выполнением гватемальских соглашений, достигнутых в 1987 г. на совещании глав 5 государств этого региона. И. осуждала «силовой курс» администрации США в отношении Никарагуа. Ф. Фернандес Ордоньес сыграл активную роль на встрече в Гамбурге (ФРГ, конец февраля — начало марта) министров ин. дел стран ЕЭС, Центр. Америки и Контадорской группы. С попытками способствовать центральноамериканскому урегулированию был связан визит Ф. Гонсалеса в Коста-Рику (март). В Мадрид приезжали президенты Никарагуа (январь), Аргентины (январь — февраль), Уругвая (март), Гондураса (май).

Оживились связи И. со странами азиатско-тихоокеанского региона. Хуан Карлос был в Австралии и Новой Зеландии (июнь), Ф. Гонсалес — в Индонезии и на Филиппинах (май), Ф. Фернандес Ордоньес — в Японии и Таиланде (июль). В июле с визитом в И. находился премьер-министр Индии Р. Ганди.

И. приветствовала прекращение боевых действий между Ираном и Ираком. Положительно оценив достижение договоренностей об урегулировании в Юго-Зап. Африке, испанское правительство изъявило готовность оказать непосредственное содействие реализации плана ООН по Намибии и урегулированию в Анголе.

Развивались отношения с социалистич. странами Европы. Состоялись визиты в И. пред. Президиума СФРЮ Л. Мойсова (апрель), пред. Гос. совета ГДР Э. Хонеккера (октябрь, подписана программа экономич. и научно-технич. сотрудничества на 1988—90 гг.), пред. Совета Министров ВНР К. Гроса (ноябрь), министров ин. дел ГДР, ПНР. Новый импульс развитию советско-испанских отношений дал визит в И. мин. ин. дел СССР Э. А. Шеварднадзе (январь, подписаны долгосрочная программа экономич. и пром. сотрудничества и программа культурного и научного сотрудничества на 1988—89 гг.).

С. Алый (экономика), И. Федоров (политика).

Культурная жизнь. Литература. В 1988 г. самая важная из нац. премий по литературе, премия им. Сервантеса, была присуждена 84-летней Марии Самбрано, которая прожила 45 лет в изгнании. Ее произведения отличаются глубиной мысли и большими литературными достоинствами. Последняя из наиболее значит. ее книг — «Андалусия: мечта и реальность» (1985 г.). Другая премия по литературе была вручена Ф. Айале, родившемуся в 1906 г. и эмигрировавшему в Америку в 1939 г. С 1977 г. он живет в Мадриде. Остальных премий удостоены более молодые писатели: романист А. Муньос Молина за книгу «Зима в Лиссабоне», эссеист Г. Альбиак за произведение «Пустая синагога» и поэт А. Гамонеда за сборник «Эпоха».

В конце года вышел в свет «Словарь писателей», подготовленный Фондом Х. Санчеса Руипереса в сотрудничестве с Центром испанской литературы при мин-ве культуры (составитель словаря — А. Сорель).

Испанские изд-ва опубликовали переводы ряда произведений современной советской литературы, в т. ч. романа «Белые одежды» В. Дудинцева и романа «Дети Арбата» А. Рыбакова.

А. Сорель.

Театр. Наблюдавшийся в 1988 г. кризис театра был обусловлен несколькими причинами. Во-первых, театр сталкивается с конкуренцией, порождаемой бурным развитием телевидения и распространением видеокассет. Во-вторых, заметно все большее расхождение между оригинальными текстами драматургич. произведений и их сценическим воплощением. Быть может, под влиянием визуальных средств массовой информации театральные постановки также становятся все более «визуальными», в результате чего они отходят от авторского текста, содержание их выхолащивается и подменяется режиссерскими, порой чисто изобразит. решениями. Наконец, налицо творческий кризис. Все меньше появляется талантливых драматургов. Авторы не хотят писать пьесы, которые никто не желает ставить или же ставит в совершенно искаженном виде.

Можно утверждать, что без помощи государства, осуществлявшейся через мин-во культуры, муниципалитеты и органы власти в автономных областях, театрам страны вообще едва ли удалось бы выжить. Государство предоставляет дотации, покрывает дефициты и т. д. В Мадриде такая помощь предоставляется в первую очередь Нац. драматич. центру, который поставил в прошедшем сезоне драму «Жизнь короля Эдуарда II Английского» по К. Марло в переработке Б. Брехта, а также спектакль «Орхидеи в лунном свете» по произведению мексиканского писателя К. Фуэнтеса. Театр «Эспаньол» поставил пьесу Ю. О'Нила «Долгий день уходит в полночь» и устроил бенефис известной актрисы Маргариты Ксиргу. Появились новые театры «Вилья» и «Галилео», субсидируемые муниципалитетом. Мадридские городские власти приобрели кинотеатр «Альбенис» для превращения его в театральное помещение.

Наибольший успех в прошедшем сезоне как у зрителей, так и у театральных критиков имела пьеса П. Кальдерона де ла Барки «Саламейский алькальд», которую поставил Х. Луис Алонсо. Одобрительно были встречены спектакли «Мать» по роману М. Горького (реж. Ю. Любимов) и «Кризис-2» польского автора Т. Кантора.

Среди частных театров в Мадриде следует выделить такие, как «Куарта паред» («Четвертая стена»), «Театро эстудио» («Театр-студия»), «Сала триангуло» (театр «Треугольник»), «Мирадор» («Зритель»), «Нуэво Аполо» («Новый Аполлон»). Ряд новых театров открылся в провинции. Значит. помощь в этом деле оказывали местные муниципалитеты, которые приобретали пустующие театральные помещения.

А. Сорель.

Изобразительные искусства. Событием стало преобразование Центра им. королевы Софии в Нац. музей современного искусства. Среди важнейших выставок 1988 г.— «Век Пикассо», «Утопия Баухауза», а также персональная выставка работ Р. Тамайо (80 картин и 5 произведений настенной живописи). 19 декабря в Мадриде открылась большая выставка «Матисс в русских коллекциях»: экспонировались произведения художника из коллекций Гос. музея изобразит. искусств им. А. С. Пушкина в Москве и ленинградского Эрмитажа (25 картин, написанных маслом, 14 рисунков и эскизов). До этого выставка демонстрировалась в течение двух месяцев в Барселоне.

А. Сорель.

Архитектура. К 1980-м гг. в И. в дополнение к двум традиционным центрам архитектурной мысли — Мадриду и Барселоне — оформились новые: Сантьяго-де-Компостела, Сан-Себастьян, Валенсия и Севилья. Их представляют прежде всего такие архитекторы, как С. Портела, И. Линасаросо, Л. Мартин, тогда как С. де Онса или Ф. Альба в Мадриде и группа «Р» в Барселоне выражают взгляды двух традиционных «архитектурных столиц».

В 1980-е гг. начала выкристаллизовываться новая архитектурная концепция города, отличающаяся от предшествующих представлений. Поиски новых направлений коснулись таких аспектов, как единство городского пространства, сохранение памятников, эстетика историч. наследия, технология жилищного строительства. В этом смысле интересны исследования А. Капителя и С. Тарраго в области реставрации, а также труды Р. Бофилля, Р. Монео, Х. Наварро, С. Калатравы и др. авторов. Сократилось строительство зданий по индивидуальным проектам. Одновременно расширилась массовая, чисто «коммерческая» архитектура. Работы по благоустройству обеспечили более эффективный контроль за развитием городов.

С укреплением демократии главная роль, узурпированная в прошлые десятилетия частной инициативой, переходит к органам обществ. управления. Центральное правительство, власти автономных областей и местные власти более мелких адм.-террит. единиц все активнее содействуют развитию градостроительства, они привлекают к выполнению этой задачи достойных и преданных своему делу архитекторов (таких, как Э. Мангада, О. Бонгас, В. Перес Эскола). Создание ген. планов застройки городов, планов реставрации их историч. центров, программ благоустройства и проектирования обществ. объектов служат примерами этой новой формы деятельности (особенно в Барселоне, Мадриде, Валенсии).

В 1988 г. шла подготовка к таким событиям, как предстоящее провозглашение (в рамках ЕЭС) Года испанской культуры, проведение в 1992 г. в Барселоне летних Олимпийских игр и организация в Севилье в том же 1992 г. Всемирной выставки по случаю 500-летия открытия Америки. Все это, несомненно, окажет позитивное влияние на дальнейшее развитие испанской архитектуры.

Ф. де ла Иглесия Сальгадо.

ИТА́ЛИЯ

(Итальянская Республика)

Общие сведения. И.— государство на юге Европы. Площадь — 301,2 тыс. км². Население — 57,4 млн. чел. (июнь 1988 г.), включая итальянских граждан, временно живущих за границей. 98% населения — итальянцы. Офиц. язык — итальянский. Подавляющее большинство верующих — католики. Столица — Рим (2,8 млн. жит., с пригородами — 3,7 млн. жит.).

Государственный строй. Глава государства — президент, избираемый на 7 лет парламентом (с 1985 г.— Ф. Коссига, от ХДП). Высший орган законодат. власти — парламент, состоящий из палаты депутатов (630 депутатов) и сената (315 сенаторов), избираемых населением на 5 лет (7 сенаторов назначены пожизненно за особые заслуги перед государством). В результате выборов, состоявшихся в 1987 г., ХДП получила в палате депутатов 234 места, ИКП — 177, ИСП — 94, ИСД — НПС и ПС — НД — 35, ИРП — 21, ИСДП — 17, ИЛП — 11, РП — 13, ИПЗ — ЗЕ — 13. В сенате ХДП получила 125 мест, ИКП — 101, ИСП — 36, ИСД — НПС и ПС — НД — 16, ИРП — 8, ИСДП — 5, ИЛП — 3, РП — 3, ИПЗ — ЗЕ — 1; единый список ИСП, ИСДП и РП — 9.

Правительство состоит из представителей ХДП, ИСП, ИСДП, ИРП, ИЛП. Пред. Совета Министров — Дж. Андреотти (ХДП, с июля 1989 г.; до него — Ч. Де Мита, ХДП). Мин. ин. дел — Дж. Де Микелис (ИСП, с июля 1989 г.; до него — Дж. Андреотти, ХДП).

Политические партии. Христианско-демократическая партия (ХДП). Осн. в 1943 г. Связана с Ватиканом. Включает крупных предпринимателей, землевладельцев, часть средней и мелкой буржуазии, а также часть трудящихся. Ок. 1,5 млн. чл. (конец 1988 г.). Политич. секретарь — А. Форлани (до марта 1989 г.— Ч. Де Мита). Итальянская социалистическая партия (ИСП). Осн. в 1892 г. Входит в Социнтерн. Св. 600 тыс. чл. Политич. секретарь — Б. Кракси. Итальянская социал-демократическая партия (ИСДП). Осн. в 1948 г., воссоздана в 1969 г. Входит в Социнтерн. 180 тыс. чл. Пред.— Дж. Сарагат, политич. секретарь — А. Карилья (с марта 1988 г.). Итальянская республиканская партия (ИРП). Осн. в 1832 г. Буржуазная партия. Ок. 120 тыс. чл. Пред.— Б. Визентини, политич. секретарь — Дж. Ла Мальфа. Итальянская либеральная партия (ИЛП). Осн. в 1848 г. Правая буржуазная партия. Ок. 60 тыс. чл. Пред.— Дж. Малагоди, политич. секретарь — Р. Альтиссимо. Радикальная партия (РП). На политич. арене выступает с 1960 г. Ок. 10 тыс. чл. Пользуется определенным влиянием в мелкобуржуазных кругах, среди молодежи. Лидер — М. Панелла, политич. секретарь — С. Станцани. Итальянское социальное движение — национальные правые силы (ИСД—НПС). Неофашистская партия. Осн. в 1947 г., в 1973 г. слилась с партией монархистов и получила свое нынешнее название. Ок. 400 тыс. чл. Пред.— П. Ромуальди, нац. секретарь — Дж. Фини. Правые силы — национальная демократия (ПС — НД). Нео-

фашистская партия. Осн. в 1976 г. Ген. секретарь — Ж. Де Марцио. Итальянская партия «зеленых» — зеленая Европа (ИПЗ — ЗЕ). Обр. в 1984 г. в результате слияния организаций, выступающих за охрану окружающей среды. Ген. секретарь — Н. Буццо.

Итальянская коммунистическая партия (ИКП). Осн. в 1921 г. Ок. 1,5 млн. членов. Ген. секретарь ИКП — А. Оккетто (до июня 1988 г.— А. Натта), пред. ЦК ИКП — А. Натта.

Профессиональные союзы и другие организации. Всеобщая итальянская конфедерация труда (ВИКТ). Объединяет трудящихся-коммунистов, трудящихся-социалистов, беспартийных. Ок. 5 млн. чл. Ген. секретарь — Б. Трентин (ИКП). Итальянская конфедерация профсоюзов трудящихся (ИКПТ). Под влиянием ХДП. Входит в МКСП. Св. 3 млн. чл. Ген. секретарь — Ф. Марини (ХДП). Итальянский союз труда (ИСТ). Под влиянием ИСП, ИСДП и ИРП. Ок. 1,2 млн. чл. Входит в МКСП. Ген. секретарь — Дж. Бенвенуто (ИСП). ВИКТ, ИКПТ и ИСТ образуют федерацию.

Итальянское католическое действие. Светская организация католиков. Контролируется Ватиканом. Поддерживает ХДП. Ок. 1 млн. чл. Пред.— А. Монтиконе. Христианская ассоциация итальянских трудящихся. Католич. организация полупрофсоюзного типа. Ок. 500 тыс. чл. Пред.— Дж. Бьянки. Национальная ассоциация итальянских партизан. Объединяет бывших партизан и участников Движения Сопротивления. Ок. 300 тыс. членов. Пред.— А. Болдрини (ИКП).

Экономическое положение. В 1988 г. сохранялась благоприятная конъюнктура. Прирост ВВП составил 3,6% (в 1987 г.— 3,1%). Валовые инвестиции в основной капитал возросли на 5,0%, в машины и оборудование — на 8%. Личное потребление увеличилось на 4,0%; основная часть прироста пришлась на товары длительного пользования. Гос. потребление возросло на 2,0%. Физич. объем экспорта товаров и услуг увеличился на 5,8% (в 1987 г.— на 3,6%). Несмотря на общее повышение темпов роста экспорта, отмечалось ослабление позиций И. на рынках продукции обрабат. пром-сти, что связано со снижением конкурентоспособности итальянских товаров.

Экономич. политика правительства в целом была направлена на поддержание деловой активности. Во втором полугодии, когда усилилась инфляция (за год розничные цены возросли на 5%), учетная банковская ставка была повышена с 12% до 12,5%. Увеличение инвестиций сопровождалось созданием новых рабочих мест, однако число безработных (их насчитывалось 2,9 млн.) сохранилось на уровне 1987 г.

Промышленность. В 1988 г. прирост пром. произ-ва составил 5,0% (в 1987 г.— 3,9%). Выпуск инвестиционных товаров увеличился на 9,5%, в т. ч. транспортных средств — на 19,4%, технологич. оборудования— на 4,0%. Произ-во пром. сырья и полуфабрикатов возросло на 4,6%, потребит. товаров — на 3,6%, в т. ч. товаров длительного пользования — на 7,0%. В обрабат. пром-сти наиболее высокими темпами расширялся выпуск автомобилей (его прирост составил 16%), других транспортных средств (11%), резинотехнич. изделий (15%), прецизионного оборудования (10%), химикатов (8%) и в их числе фармацевтич. товаров (12%), стройматериалов (9%), продукции полиграфич. пром-сти (7%), изделий электротехники и электроники (4%). Сократилось произ-во обуви (на 7%), изделий швейной пром-сти (на 5%), нефтепродуктов (на 2%).

Производство некоторых видов пром. продукции

Виды продукции	1986 г.	1987 г.	1988 г.*
Электроэнергия, млрд. кВт·ч	182,6	190,9	191,0
в т.ч. на ГЭС, млрд. кВт·ч	43,9	42,1	46,0
Нефть, млн. т	2,5	3,9	6,0
Природный газ, млрд. м³	15,9	16,2	16,5
Чугун, млн. т	11,8	11,3	11,0
Сталь, млн. т	22,5	22,7	23,0
Прокат, млн. т	20,1	20,9	21,5
Алюминий в слитках, тыс. т	263	258	260
Цинк в слитках, тыс. т	250	254	260
Свинец в слитках, тыс. т	27	58	60
Бензин автомобильный, млн. т	15,0	15,3	15,4
Газойль, млн. т	27,1	25,4	25,2
Мазут, млн. т	21,4	21,5	21,0
Цемент, млн. т	35,9	37,3	37,5
Автомобили, тыс.	1832	1912	1978
в т.ч. легковые, тыс.	1653	1712	1760
Тракторы (включая с.-х.), тыс.	87	70	73
Торговые суда (спуск на воду), тыс. бр. рег. т	89,0	281,0	305,9
Искусственный шелк, тыс. т	30	29	35
Синтетическое волокно, тыс. т	669	675	677

*Оценка.

Сельское хозяйство. Объем с.-х. товарной продукции снизился по сравнению с 1987 г. на 2,5%. Уменьшился сбор пшеницы, сах. свеклы, винограда. Твердых сортов пшеницы было собрано 3,9 млн. т, мягких — 4 млн. т. Произведено 65 млн. гл вина, 448 тыс. т пищевого оливкового масла. Тракторный парк — ок. 1,8 млн. машин (середина 1988 г.). Поголовье (конец 1988 г., тыс.) кр. рог. скота — 8830, свиней — 9400, овец — 9800.

Сбор основных с.-х. культур (тыс. т)

Культуры	1986 г.	1987 г.	1988 г.*
Пшеница	9070	9359	7958
Рожь	22	20	18
Кукуруза	6247	5762	6252
Овес	397	361	382
Ячмень	1548	1708	1586
Рис	1085	1044	1145
Картофель	2551	2464	2480
Сахарная свекла	14 958	15 483	13 279
Виноград	11 630	11 497	11 200
Оливки	1904	3457	2700
Цитрусовые	3613	5678	3000

*Предварительные данные.

Транспорт. Ж.-д. сеть — 30,6 тыс. км (включая запасные пути), в т. ч. электрифицированные линии — 20,4 тыс. км (1985 г.). Тоннаж торгового флота (суда св. 100 бр. рег. т, на середину 1987 г.) — 7,8 млн. бр. рег. т. Автопарк — 24,4 млн. автомобилей, в т. ч. 22,5 млн. легковых (конец 1987 г.).

Внешняя торговля. Внешнеторговый оборот И. увеличился в 1988 г. по стоимости на 11%; прирост экспорта был таким же, как прирост импорта. Степень покрытия импорта экспортом осталась на уровне предшествующего года — 93%. Отрицат. сальдо внешнеторгового баланса возросло с 11,1 трилл. лир в 1987 г. до 12,3 трилл. лир. Дефицит по-прежнему формировался гл. обр. по таким статьям экспорта и импорта, как энергоносители, с.-х. сырье и полуфабрикаты, пищевые продукты, руды черных и цветных металлов, химикаты и транспортные средства.

Несколько снизилось традиционно положит. сальдо в торговле изделиями текстильной, швейной и обувной пром-сти, продукцией машиностроения (исключая средства транспорта), стройматериалами. Более всего увеличился экспорт продукции общего машиностроения, электротехники и электроники (на 12%), с.-х. сырья и полуфабрикатов, пищевых продуктов (на 13%), средств транспорта (на 15%), химикатов (на 17%), руд черных и цветных металлов (на 19%), стройматериалов (на 21%). Одновременно значительно возрос импорт продукции общего машиностроения, электротехники и электроники (на 22%), стройматериалов (на 23%), руд черных и цветных металлов (на 20%), химикатов (на 18%), изделий текстильной, швейной и обувной пром-сти (на 14%) и др. видов продукции.

Географическое распределение внешней торговли (в %)

Страны	Импорт		Экспорт	
	1987 г.	1988 г.	1987 г.	1988 г.
ФРГ	21,1	21,7	18,5	19,2
Франция	14,6	15,7	16,3	17,5
США	5,3	5,1	9,6	8,6
Великобритания	5,2	4,9	7,4	7,4
Бельгия	4,9	5,2	3,4	3,7
Швейцария	4,8	4,5	4,7	4,7
Япония	2,1	2,3	1,6	1,7
Страны ОПЕК	8,2	6,2	5,0	4,8
СССР	2,3	2,0	1,9	1,8

Доля стран ЕЭС в экспорте составила 59% (в 1987 г.— 57%), в импорте — 58% (58%). Наибольший дефицит наблюдался в торговле с ФРГ, являющейся главным торговым партнером И., а также Нидерландами и Бельгией. В связи с обесценением амер. доллара итальянский экспорт в США продолжал сокращаться (снизился за год на 5%), тогда как импорт из этой страны вырос на 4%. Импорт из стран ОПЕК уменьшился на 18%. Экспорт в европейские социалистич. страны — члены СЭВ увеличился на 17%, а импорт из этих стран — на 13%.

Туризм. В 1988 г. И. посетило ок. 50 млн. ин. туристов; поступления от ин. туризма составили св. 20 трилл. лир.

Финансы. Ухудшение внешнеторгового баланса и уменьшение поступлений по некоторым статьям баланса услуг привели к увеличению отрицат. сальдо баланса по текущим операциям с 1,3 трилл. лир в 1987 г. (по уточн. данным) до 4,8 трилл. лир. В то же время баланс движения капиталов был сведен со значит. положит. сальдо, вследствие чего золотые и валютные резервы страны возросли с 75,2 трилл. лир в конце 1987 г. до 80,0 трилл. лир в конце 1988 г. Денежная единица — лира. В среднем за 1988 г. 1330 лир = 1 долл. США.

Важнейшие события 1988 г. Главным событием внутриполитич. жизни И. стали уход в отставку (март) кабинета Дж. Дж. Гориа и формирование (апрель) на той же пятипартийной основе нового правительства во главе с политич. секретарем ХДП Ч. Де Митой. Причиной смены правительства явилось прежде всего стремление руководства ХДП укрепить слабый кабинет.

После сформирования правительства Ч. Де Миты внутриполитич. обстановка заметно стабилизировалась. 28—30 мая состоялись частичные выборы в местные органы власти. Их итоги показали, что ХДП и ИСП закрепили завоеванные ими ранее позиции. Наметилась тенденция к дальнейшему «размыву» входящих в правительств. коалицию малых партий — ИРП, ИЛП и особенно ИСДП (ее отдельные секции вместе со своим руководством целиком переходили в ряды ИСП). Еще более заметным стало присутствие «зеленых» на внутриполитич. арене. Часть голосов потеряла ИКП, хотя она и продолжала оставаться второй по значению политич. партией страны.

Положение в профсоюзном движении И. осложнилось. Защищая социально-экономич. завоевания итальянских трудящихся, ВИКТ, ИКПТ и ИСТ на переговорах с правительством и предпринимателями зачастую оказывались на оборонит. позициях. Сказывалось, в частности, отсутствие общей профсоюзной стратегии перед лицом продолжающегося структурного расслоения рабочего класса, бурных темпов технологич. революции. Отсутствие единого ориентира и борьба между сторонниками «классовых битв» и теми, кто выступал за «социальный компромисс», привели фактически к расколу в руководстве ВИКТ и к отставке (в ноябре) ее ген. секретаря А. Пиццинато.

Развивалось антивоенное движение. Главную роль в нем продолжали играть коммунисты и левые католич. организации, резко критиковавшие решение правительства принять в И. 72 амер. истребителя-бомбардировщика F-16, выводимых с территории Испании. Наиболее крупной антивоенной манифестацией стал осенний марш мира Перуджа—Ассизи.

Определенные успехи достигнуты в борьбе с терроризмом. В январе был арестован один из лидеров «красных бригад» А. Фоссо. Нескольких других руководителей «красных бригад» арестовали в сентябре; были реквизированы огнестрельное оружие, гранаты, фальшивые документы, большие суммы денег. Тем не менее террористам удалось осуществить ряд преступных актов.

Внешняя политика в 1988 г. Активизация итальянской внешней политики была связана с известной стабилизацией внутриполитич. ситуации, улучшением экономич. положения, что закрепило позиции И. как одного из ведущих промышленно развитых государств Запада. Основой итальянской внешнеполитич. доктрины оставалось участие страны в НАТО. И. выступала за дальнейшее ускорение процессов экономич. и политич. интеграции государств Зап. Европы, за возрастание роли ЕЭС в решении междунар. проблем при возможно большей координации позиций стран — членов сообщества во всех областях.

Итальянское руководство проявляло себя и как активный сторонник дальнейшего расширения диалога между Западом и Востоком, развития отношений с СССР и другими социалистич. странами, демонстрировало реалистич. подход ко многим ключевым междунар. вопросам. Оно приветствовало начавшуюся ликвидацию амер. и сов. ракет средней и меньшей дальности (в соответствии с Договором о РСМД из И. вывозились и размещенные на Сицилии крылатые ракеты), выступало за скорейшее заключение соглашения о 50-процентном сокращении стратегич. наступат. вооружений СССР и США, за соблюдение Договора по ПРО, за подписание междунар. конвенции о запрещении и уничтожении химич. оружия в глобальном масштабе, за успешное завершение Венской встречи представителей государств — участников СБСЕ и начало переговоров по обычным вооруж. силам в Европе.

Особая важность по-прежнему придавалась отношениям с США, которые дважды (июнь, декабрь) посетил Ч. Де Мита в сопровождении министров ин. дел и обороны. В Рим приезжали гос. секретарь США Дж. Шульц (апрель), мин. обороны США Ф. Карлуччи (февраль). Заметно интенсифицировались политич. консультации с итальянским руководством высших представителей НАТО. Ген. секретарь НАТО лорд Каррингтон (в апреле) и сменивший его на этом посту М. Вёрнер (в ноябре) посетили Рим. Регулярные контакты на различном уровне поддерживались с западноевропейскими странами, прежде всего с участниками ЕЭС. Ч. Де Мита выезжал во Францию (июнь), ФРГ (ноябрь). И. посетила премьер-министр Великобритании М. Тэтчер (октябрь). Из лидеров других капиталистич. стран в Рим приезжал премьер-министр Японии Н. Такэсита (апрель — май). Ф. Коссига был с визитом в Новой Зеландии (октябрь).

Большое внимание уделялось отношениям со странами Средиземноморья, в частности с государствами Бл. Востока. И. по-прежнему выступала за созыв междунар. конференции по Бл. Востоку, выражала свою «неизменную готовность» всемерно содействовать мирному урегулированию арабо-израильского конфликта, с учетом «неотъемлемого права Израиля на гарантированное и безопасное существование и законных прав палестинского народа». Итальянское руководство положительно восприняло ноябрьские решения Нац. совета Палестины. В Рим приезжали президент Египта Х. Мубарак (февраль), премьер-министр Израиля И. Шамир (февраль), пред. Исполкома ООП Я. Арафат (декабрь), а также президент Кипра Г. Василиу (ноябрь), премьер-министр Турции Т. Озал (октябрь).

Выступая за политич. урегулирование ирано-иракского конфликта, итальянское правительство подчеркивало свою «равноудаленность» от воюющих сторон. Рим посетил мин. дел Ирана А. А. Велаяти (январь). В конце года И. вывела из зоны Персидского залива все свои военные корабли, которые находились там «с целью охраны итальянских торговых судов».

Из ведущих гос. деятелей других развивающихся стран в Риме были президент Никарагуа Д. Ортега (январь), президент Венесуэлы Х. Лусинчи (июнь), президент Аргентины Р. Альфонсин (ноябрь), а также мин. ин. дел Эфиопии Б. Байэ (октябрь) и др.

Активные связи поддерживались с социалистич. странами. С офиц. визитом И. посетил пред. Союзного исполнит. веча СФРЮ Б. Микулич (январь). Дж. Андреотти был в КНР (март), НРБ (октябрь); в И. приезжал мин. ин. дел НРБ П. Младенов (декабрь).

Крупным событием в советско-итальянских отношениях явился офиц. визит в СССР Ч. Де Миты (октябрь). В ходе его переговоров с М. С. Горбачевым и Н. И. Рыжковым было отмечено, что плодотворные контакты двух государств — это «существенный и неотъемлемый элемент европейского процесса». Во время визита подписаны соглашение о сотрудничестве в исследовании и использовании космич. пространства в мирных целях и соглашение о предоставлении консорциумом итальянских финанс. ин-тов кредита Внешэкономбанку СССР.

В марте И. посетила делегация Парламентской группы СССР. В октябре в Москве прошла торгово-пром. выставка «Италия 2000».

С. Валериев (политика), В. Расторгуев (экономика).

ЙЕ́МЕНСКАЯ АРА́БСКАЯ РЕСПУ́БЛИКА
(Й А Р)

Общие сведения. ЙАР — государство на Ю.-З. Аравийского п-ова. Площадь — 195 тыс. км². Население — ок. 9,3 млн. чел. (перепись 1986 г.), из них ок. 1,5 млн. находятся за рубежом, гл. обр. в Саудовской Аравии и др. странах Персидского залива. Гос. религия — ислам. Официальный язык — арабский. Столица — Сана́ (ок. 450 тыс. жит.).

Государственный строй. Глава государства — президент; с 1978 г.— А. А. Салех. Высшая законодат. власть — у Законодат. совета (с июля 1988 г., 159 депутатов: 128 — избираются, 31 — назначается президентом — все на 4 года; до этого — у Учредит. нар. собрания). Премьер-министр — А. А. Абдель Гани. Министр ин. дел — А. К. аль-Арьяни.

Правящая политич. организация — В с е о б щ и й н а р о д н ы й к о н г р е с с (ВНК). Обр. в 1982 г. Ген. секретарь — А. А. Салех.

Деятельность политических партий в республике запрещена.

Профсоюзы и др. общественные организации. Ф е д е р а ц и я п р о ф с о ю з о в р а б о ч и х Й А Р. Обр. в 1984 г. Входит в ВФП. В с е о б щ а я ф е д е р а ц и я к о о п е р а т и в н ы х с о ю з о в р а з в и т и я Й А Р.

Экономическое положение. Основные усилия руководства страны были сосредоточены на развитии производственной сферы и инфраструктуры. Экономич. политика государства строилась на сбалансированном развитии гос. и частного секторов. Особое внимание уделялось объектам, обеспечивающим добычу, транспортировку и экспорт нефти. ВВП в 1988 г. составил ок. 4,5 млрд. долл.

В с. х-ве занято ок. 70% самодеятельного населения; в 1988 г. в нем было создано 19,8% ВВП. Доля гос. сектора в с.-х. произ-ве не превышает 3%. С. х-во обеспечивало потребности страны в продовольствии на 50%. Основные с.-х. культуры — сорго, просо, кукуруза, пшеница, ячмень, кофе, хлопок, табак. В 1987 г. валовой сбор зерновых — 600 тыс. т. Поголовье (тыс.) кр. рог. скота — 1023, овец и коз — 4297, верблюдов — 61,4. Годовой улов рыбы и морепродуктов — 23 тыс. т.

В промышленности занято 5—6% самодеятельного населения; ее доля в ВВП — ок. 12%. Крупнейшие пром. объекты — цементные з-ды в гг. Амран и Баджиль, нефтеперераб. з-д в г. Мариб (мощность 0,48 млн. т нефти в год). В 1988 г. объем добычи нефти — 7,0 млн. т; доходы от ее экспорта— 400 млн. долл.

Жел. дорог нет. Длина автодорог — 41 тыс. км, из них с асфальтированным покрытием — 3; автопарк — 100 тыс. машин.

В 1988 г. (млрд. долл.) экспорт — 36,1, импорт — 144,4. Экспортировались нефть, кофе, овощи, фрукты, сигареты, кожа, ткани; импортировались продовольствие, машины и оборудование, транспортные средства, пиломатериалы, сталь, прокат и др. Гл. контрагенты: Япония, США, страны ЕЭС, Саудовская Аравия. Доля социалистич. стран во внешнеторговом обороте — 2,5%.

Гос. бюджет на 1987 г. (млрд. риалов): доходы — 8,5, расходы — 13,6; переводы йеменцев, работающих за рубежом,— ок. 420 млн. долл.

Денежная единица — йеменский риал. 10 риалов = =1 долл. США (начало 1988 г.).

Важнейшие события и внешняя политика в 1988 г.

В июле состоялись выборы Законодат. совета, заменившего Учредит. народное собрание (УНС) в качестве высшего органа законодат. власти, а также выборы главы государства. Президентом ЙАР на 5-летний срок вновь был избран А. А. Салех. В ноябре прошел 4-й съезд ВНК, определивший основные направления развития страны в политич. и социально-экономич. областях.

На междунар. арене ЙАР проводила политику неприсоединения и позитивного нейтралитета, стремилась к развитию сотрудничества со всеми странами, выступала в поддержку миролюбивых инициатив СССР.

Важные шаги сделаны на пути упрочения добрососедства с НДРЙ. В ходе состоявшегося в мае визита в Сану южнойеменского руководителя А. С. аль-Бейда подписаны соглашения о свободном перемещении граждан между двуня йеменскими государствами и совместной разработке нефти в буферной пограничной зоне.

А. А. Салех в течение года побывал в Ираке, Ливии, Саудовской Аравии; А. А. Абдель Гани — Сирии, АРЕ. ЙАР посетил король Иордании Хусейн, президенты АРЕ Х. Мубарак, Ирака С. Хусейн, министры ин. дел Австралии, Нидерландов и др.

Продолжали развиваться советско-северойеменские отношения. В ноябре в ЙАР и СССР была широко отмечена 60-я годовщина первого советско-йеменского Договора о дружбе и торговле (Йемен был тогда первой арабской страной, вступившей в договорные отношения с СССР). Делегация КПСС присутствовала на 4-м съезде ВНК. СССР посетили заместители премьер-министра ЙАР М. аль-Аттар (май) и Х. Мекки (октябрь).

М. Тамарин.

КА́БО-ВЕ́РДЕ
(Р е с п у б л и к а К а б о - В е р д е)

Общие сведения. К.-В.— государство на одноименном архипелаге в Атлантическом океане близ Зап. Африки. Площадь — 4033 км². Население — 340 тыс. чел. (1986 г., оценка); мулаты (62%), африканцы (35%) и др.; св. 600 тыс. выходцев из К.-В. проживают за границей. 90% верующих — католики, 7,5% — придерживаются местных традиц. верований, 2,5% — протестанты. Офиц. язык — португальский. Столица — Прáя (75 тыс. жит., 1986 г.).

Государственный строй. Глава государства — президент, избираемый Нац. народной ассамблеей на 5 лет; с 1975 г.— А. Перейра. Высший законодат. орган — однопалатная Нац. народная ассамблея (ННА; 83 депутата, избираемых на 5 лет). Премьер-министр — Н. Пириш. Мин. ин. дел — С. да Луз.

Политические партии, профсоюзы и др. общественные организации. Правящая А ф р и к а н с к а я п а р т и я н е з а в и с и м о с т и К.-В. (ПАИКВ) — единственная в стране. Обр. в 1981 г. Генеральный секретарь — А. Перейра.

Под руководством ПАИКВ действуют Н а ц и о н а л ь н ы й с о ю з т р у д я щ и х с я К.-В. (обр. в 1978 г., ген. секретарь — Жулиу Анисесиу Силва), Ж е н с к а я о р г а н и з а ц и я К.-В. (обр. в 1981 г., ген. секретарь — К. Гомиш), А ф р и к а н с к а я м о л о д е ж ь А м и л к а р а К а б р а л а К.-В. (обр. в 1978 г., ген. секретарь — Ж. Г. да Вейга).

Экономическое положение. В 1988 г. ВВП — 13,5 млрд. эскудо (в ценах 1985 г.). На развитии экономики негативно сказывалось фактическое отсутствие природных ресурсов, слаборазвитая инфраструктура, острая нехватка воды в связи с продолжительной засухой (с 1968 г.). Продолжалось выполнение 2-го нац. плана развития (1986—90 гг.); осуществлялись меры по устранению недостатков в управлении экономикой, а также диспропорций, допущенных в развитии ее отдельных отраслей; проводилась политика с целью более равномерного развития о-вов архипелага; делался акцент на привлечение частного нац. и иностр. капитала. В ноябре 1988 г. совет министров принял законопроект, разрешающий деятельность в стране междунар. финанс. организаций.

С. х-во — основа экономики К.-В. В 1988 г. сбор основных продовольственных культур (тыс. т): кукурузы — 21, бобовых — 13. Выращиваются также фасоль, батат, бананы, сах. тростник, маниок, кофе, цитрусовые. В 1987 г. поголовье скота — 847 тыс.; улов рыбы и лангустов — 13 тыс. т.

В 1986 г. произ-во электроэнергии — 32 млн. кВт·ч.

Жел. дорог нет. Длина автодорог (тыс. км) — 1,5, в т. ч. с твердым покрытием — 0,75; автопарк — ок. 8 тыс. машин.

В 1986 г. (млн. долл.) экспорт — 42, импорт — 130. Экспортировались морепродукты, бананы, соль, швейные изделия; импортировались продовольствие, нефтепродукты, товары широкого потребления. Гл. контрагенты: Португалия, Нидерланды, ФРГ, Франция, Италия, Бразилия, Куба.

Гос. бюджет на 1988 г. по доходам был определен в сумме 7646 млн. эскудо.

Денежная единица — эскудо. 69,35 эскудо = 1 долл. США (февраль 1988 г.).

Важнейшие события и внешняя политика в 1988 г.

В ноябре — декабре состоялся 3-й съезд ПАИКВ. Он подтвердил, что стратегической целью партии является построение общества без эксплуатации человека человеком; была отвергнута идея создания в К.-В. многопартийной системы. Съезд высказался за проведение новой экономич. политики, направленной на широкое привлечение частных иностр. инвестиций. Ген. секретарем избран А. Перейра, его заместителем — П. Пириш.

Во внешней политике К.-В. продолжала придерживаться курса неприсоединения и развития отношений со всеми странами на основе невмешательства во внутренние дела. В январе А. Перейра участвовал в работе 8-й встречи глав государств — членов Межгосударственного к-та по борьбе с засухой в зоне Сахеля. В марте С. да Луз принял участие в работе совещания министров ин. дел пяти португалоговорящих стран Африки в Мозамбике.

А. Перейра выезжал в Нигерию, Габон, Чад (январь), Сенегал, Мавританию, Мали (октябрь); П. Пириш посетил Португалию, Испанию (март), Сенегал (май); С. да Луз — Швецию, Грецию, Нидерланды, Гвинею-Бисау (февраль), Австрию (март). В К.-В. приезжали президенты Гвинеи Л. Конте (март), Чада Х. Хабре (апрель), Нигерии И. Бабангида (июль), Ганы Дж. Роллингс (август), премьер-министры Мозамбика М. Машунгу (март), Португалии А. Каваку Сильва (июнь), министры ин. дел Того Я. Адодо (апрель), Аргентины М. Д. Кануто (апрель) и др.

С. Кутузов.

КАМБО́ДЖА
(Г о с у д а р с т в о К а м б о д ж а) *

Общие сведения. К.— государство в ЮВА, на п-ове Индокитай. Площадь — 181 тыс. км². Население — 8,2 млн. чел. (1988 г., оценка); кхмеры (св. 80%), горные кхмеры, вьетнамцы, китайцы, чамы и др. Гос. религия — буддизм. Офиц. язык — кхмерский. Столица — Пномпе́нь (750 тыс. жит.).

Государственный строй. Высший орган гос. власти — однопалатное Нац. собрание (НС; 117 депутатов, избираемых на 5 лет). Пред. — Чеа Сим. Постоянный орган НС — Гос. совет; пред.— Хенг Самрин. Пред. Совета Министров— Хун Сен, он же — мин. ин. дел.

Политические партии и организации. Н а р о д н о - р е в о л ю ц и о н н а я п а р т и я К. (НРПК). Осн. в 1951 г. Ген. секретарь ЦК — Хенг Самрин.

Е д и н ы й ф р о н т н а ц и о н а л ь н о г о с т р о и т е л ь с т в а и з а щ и т ы К. (ЕФНСЗК). Массовая общественно-политич. организация, объединяющая широкие слои населения К. Обр. в 1978 г. Пред. Нац. совета ЕФНСЗК — Чеа Сим. В рамках фронта действуют профсоюзные, молодежные, женские и др. общественные организации.

Экономическое положение. В 1988 г. продолжался процесс восстановления и развития нар. х-ва К. Осн. внимание уделялось развитию с. х-ва (гл. отрасль экономики), произ-ву натурального каучука, заготовкам древесины и рыболовству. Расширилось внедрение новых высокоурожайных сортов риса; его валовой сбор, по оценке, составил 2,6 млн. т (в 1987 г.— 1,81 млн. т). Началось создание специализированных районов по выращиванию кукурузы, джута и табака. Общая площадь плантаций каучуконосов увеличилась до 42 тыс. га (прирост за год — 5%), а произ-во натурального каучука (осн. экспортного товара) — до 30 тыс. т (прирост — 7,1%). Стабильно развивающейся отраслью с. х-ва оставалось животноводство. Поголовье кр. рог. скота за год увеличилось на 4,2% и достигло 2530 тыс., в т. ч. быков и коров — 1830 тыс., буйволов — 700 тыс. Поголовье свиней достигло 1,6 млн. Улов рыбы в стране в 1988 г. составил 85,8 тыс. т, что на 12,0% больше, чем в 1987 г. Объем заготовок древесины, по оценке, за год увеличился на 2,2% и достиг 160 тыс. м³.

Важнейшие отрасли пром-сти (млн. риелей): электроэнергетика — 404,7, металлообработка — 171,2, химическая — 263,5 и легкая — 96,2. Произ-во электроэнергии составило 180 млн. кВт·ч, что на 10,6% больше, чем в 1987 г. В 1988 г. металлообр. предприятия К. выпускали 22 вида продукции, химич. — 21, предприятия пром-сти стройматериалов— 4. Дальнейшее развитие получили местная пром-сть и ремесленное произ-во. В области капитального стр-ва средства в основном направлялись на стр-во ирригац. сооружений, расширение плантаций гевеи (включая стр-во жилья для рабочих), увеличение произ-ва натурального каучука и др. При содействии СССР и других социалистич. стран продолжались работы по сооружению и вводу в эксплуатацию ряда важных народнохозяйств. объектов.

По оценке, в 1988 г. внешнеторг. товарооборот К. увеличился на 19,6%, в т. ч. экспорт — на 42%, импорт — на 14,7%. Покрытие импорта экспортом составило ок. 30%. Основу экспорта по-прежнему составляла продукция с. х-ва: натуральный каучук, рис, кунжут, бобовые и др. Основными торг. партнерами К. были СССР и Вьетнам. Успешно развивались также внешнеэкономич. связи с др. социалистич. странами Европы, Кубой, МНР, ЛНДР. Экспорт в СССР (млн. рублей; в скобках — в 1987 г.) — 13,1 (12,0), импорт из СССР — 117,3 (112,0).

Денежная единица — риель.

Важнейшие события и внешняя политика в 1988 г.

Правительство страны осуществляло меры по реализации курса на нац. примирение (провозглашен в 1987 г.) и политич. урегулирование ситуации в К. и вокруг нее. Развивался межкхмерский диалог. В Париже прошел второй раунд бесед Хун Сена и принца Н. Сианука (январь). Состоялась первая камбоджийская трехсторонняя встреча на высшем уровне (Париж, ноябрь), в которой приняли участие Хун Сен, а также руководители двух из трех оппозиционных кхмерских группировок — Н. Сианук и Сон Санн. Они договорились о создании рабочей комиссии сторон с целью изучения всех возможностей политич. решения камбоджийского вопроса в целом.

Новым шагом в направлении поисков политич. урегулирования камбоджийской проблемы стала первая неформальная встреча в г. Богор (Индонезия, июль) представителей правительства Камбоджи, Н. Сианука, Сон Санна, «красных кхмеров», а также представителей Вьетнама, Лаоса, Индонезии, Таиланда, Филиппин, Малайзии, Сингапура и Брунея. По итогам встречи отмечалось, что двумя взаимосвязанными ключевыми аспектами камбоджийской проблемы являются вывод вьетнамских сил из К. и недопущение реставрации полпотовского режима геноцида, прекращение всякого иностр. вмешательства и поставок оружия извне противостоящим камбоджийским группировкам. Участники встречи признали также необходимость установления конкретных сроков и обеспечения междунар. присутствия для наблюдения за этими процессами. Участники договорились создать рабочую группу в составе представителей всех участвовавших сторон для изучения конкретных аспектов политич. решения камбоджийского вопроса. Ее первое заседание состоялось в Джакарте (октябрь).

Дополнительным импульсом для процесса камбоджийского урегулирования явилось совещание министров ин. дел стран — участниц Движения неприсоединения (Никосия, сентябрь), на котором высказано одобрение усилиям участников встречи в Богоре (Индонезия) по разблокированию конфликта, а также принято решение в рамках инициатив ДН создать комитет по Камбодже.

В июле — декабре 1988 г. по согласованию между К. и СРВ из Камбоджи выведена половина оставшегося там вьетнамского добровольческого воинского контингента; руководство оставшимися силами было передано камбоджийской стороне.

По-прежнему основным направлением внешнеполитич. курса К. являлось развитие отношений дружбы и всестороннего сотрудничества с СССР, СРВ, ЛНДР и др. социалистич. странами.

---

* До апреля 1989 г. — Народная Республика Кампучия.

Состоялись встречи и беседы: А. А. Громыко с Хенг Самрином (июль), П. Н. Демичева с Чеа Симом (август), Э. А. Шеварднадзе с Хун Сеном (январь, ноябрь). Опубликованы Заявление Советского правительства (май) и Заявление МИД СССР (август) в поддержку процесса урегулирования обстановки вокруг Камбоджи, оздоровления политич. климата в ЮВА. Подписан план культурного и науч. сотрудничества между СССР и К. на 1988—90 гг.

Партийно-государств. делегация К. выезжала в СРВ (октябрь), состоялась чрезвычайная конференция министров ин. дел стран Индокитая (июль). Прошли трех- и двусторонние переговоры между К., СРВ и ЛНДР по вопросам здравоохранения, транспорта, экономич. и культурного сотрудничества, использованию ресурсов р. Меконг.

Партийно-правительств. делегация К. во главе с Хенг Самрином посетила Кубу и Никарагуа (июль). Партийно-правительств. делегация во главе с Чеа Симом посетила ПНР, ГДР, НРБ, ВНР, ЧССР. В Пномпене находились делегации НРБ, ГДР (январь), ВНР (июнь), Афганистана (ноябрь), НДРЙ (июль).

Хун Сен посетил Индию, где имел встречи с Р. Ганди (январь, ноябрь). В Пномпене побывали представители парламентских и общественных кругов Японии, Австралии, Франции, Швейцарии, Дании.

Состоялись контакты Хун Сена со спец. представителем ген. секретаря ООН (февраль, июнь, сентябрь, ноябрь, декабрь).

Н. Ольгин (политика), А. Ямпольский (экономика).

КАМЕРУ́Н
(Республика Камерун)

Общие сведения. К.— государство в Центр. Африке. Площадь — 475,4 тыс. км². Население — 10,5 млн. чел. (1988 г., оценка); дуала, фанг, бамилеке, фульбе и др. Ок. 45% верующих придерживается местных традиц. верований, 35% — христиане, ок. 20% — мусульмане. Офиц. языки — французский и английский. Столица — Яунде́ (ок. 700 тыс. жит., 1987 г.).

Государственный строй. Глава государства и правительства — президент, он же — верховный главнокомандующий вооруж. силами; с 1982 г.— П. Бийя. Законодат. власть — у президента и однопалатного Нац. собрания (НС; 180 депутатов, избираемых населением на 5 лет). Мин. внешних сношений — Ж. Боо Боо (с мая 1988 г.; до него — Ф. Матага).

Политические партии и профсоюзы. Демократическое объединение камерунского народа (ДОКН) — правящая и единственная партия (до марта 1985 г.— Камерунский нац. союз). Обр. в 1966 г. Нац. председатель — П. Бийя.

Организация профсоюзов трудящихся К. (ОПТК) — единый профсоюзный центр (до декабря 1985 г.— Нац. объединение трудящихся К.). Осн. в 1972 г. Пред.— Д. Ф. Сима.

Экономическое положение. На развитии экономики в 1988 г. продолжало негативно сказываться ухудшение конъюнктуры мирового рынка нефти и товаров традиционного камерунского экспорта. Сокращение валютных поступлений привело к росту дефицита гос. бюджета, ухудшению платежного баланса, замедлению темпов экономич. роста с 5,5% в 1987 г. до 4,8% в 1988 г. В результате снижения деловой активности на 14% сократился объем импортных поставок, понизилась рентабельность предприятий гос. сектора, усилился отток капиталов за границу. Правительство К. было вынуждено активно привлекать внешние источники для финансирования нац. проектов развития и покрытия бюджетного дефицита. Были сокращены гос. расходы и ужесточен режим экономии во всех сферах. В сентябре 1988 г. правительство К. подписало соглашение с МВФ о получении займа в размере 161 млн. долл. на финансирование программы структурной перестройки, стабилизации и подъема экономики.

В 1988 г. ВВП (в текущих ценах) — 4208 млрд. афр. фр. (4044 — в 1987 г.); уровень инфляции — 9%. Доля пром-сти в ВВП — 34,3%, в т. ч. доля добывающих отраслей — 16,4%, обрабат. пром-сти — 11%, стр-ва — 5,9%, энергетики — 1%. В 1988 г. добыча и произ-во нефти — 7,8 млн. т, алюминия — 88,7 тыс. т, цемента — 701, 7 тыс. т, электроэнергии — 2,5 млрд. кВт·ч.

На с. х-во, лесное х-во и рыболовство приходится 20,6% ВВП и ок. 80% трудоспособного населения; большое внимание уделялось экспортным культурам, обеспечивающим ок. 50% валютных поступлений страны. В 1987/88 г. сбор (тыс. т) какао-бобов — 130,5, кофе — 86,4, хлопка-сырца — 107,2; произ-во пальмового масла — 103, каучука — 23,5, сахара — 84,1. В 1988 г. поголовье (оценка, млн.) кр. рог. скота — 4,1, овец и коз — 3,7, домашней птицы — 13,5; заготовка древесины — 1,9 млн. м³; промышленный улов рыбы — ок. 20 тыс. т.

В 1988 г. длина жел. дорог — 1172 км; автодорог (тыс. км) — 67, из них 3,5 — с твердым покрытием; автопарк — 140 тыс. машин, в т. ч. ок. 50 тыс. грузовых автомобилей и автобусов. Грузооборот морских портов Дуала, Крибы, Кампо и портового комплекса Тико-Лимбе-Бота составил 4,2 млн. т.

В 1988 г. (оценка, млрд. афр. фр.) экспорт — 478,7, импорт — 512,3. Экспортировались нефть, какао, кофе, бананы, хлопок, каучук, лесоматериалы; импортировались металлы и металлоизделия, машины и оборудование, химич. удобрения, топливо и смазочные материалы, продовольственные товары. Гл. контрагенты (в %): в экспорте — Нидерланды (22), Франция (20,6), США (20,4), Италия (7,3); в импорте — Франция (37,5), ФРГ (9,2), Япония (8,2), Великобритания (5,3).

Гос. бюджет на 1988/89 финанс. год (млрд. афр. фр.; в скобках — в 1987/88 финанс. г.) — 600 (650); расходы на капиталовложения — 225 (200). Внешний долг на конец 1988 г. (оценка) — 4,7 млрд. долл.

Денежная единица — африканский франк.

Важнейшие события и внешняя политика в 1988 г. В мае состоялись досрочные президентские выборы, в ходе которых П. Бийя был избран главой государства на очередной 5-летний срок. В апреле — мае прошли выборы в Нац. собрание, подтвердившие неизменность провозглашенного ДОКН курса на демократизацию общественно-политич. жизни; впервые, согласно новому избирательному закону, на одно депутатское место выдвигалось несколько кандидатур; численность депутатов увеличена со 120 до 180. Декретом от 15 мая коренным образом изменена структура исполнит. власти — упразднены кабинет президента республики и ген. секретариат правительства, ликвидировано 4 мин-ва, 7 мин-в реорганизовано; реорганизация имела целью совершенствование механизма исполнит. власти в интересах борьбы с кризисными явлениями в экономике страны.

В области внешней политики руководство К. выступало за утверждение принципов мирного сосуществования, за укрепление межафриканской солидарности и повышение действенности междунар. организаций. Особое внимание уделялось расширению экономич. связей с ведущими капиталистич. странами. Активно развивалось сотрудничество с Китаем, Израилем. На региональном уровне достигнуто взаимопонимание в решении пограничных проблем с Нигерией. В октябре в К. учреждена Нац. ассоциация содействия ООН: представители К. участвовали в работе конференции ООН по проблемам беженцев на Юге Африки (Осло, август).

П. Бийя выезжал в Заир (февраль), Габон (март), Францию (октябрь); Ж. Боо Боо посетил Египет (ноябрь). В К. приезжали ген. секретарь ООН Х. Перес де Куэльяр (февраль), министры ин. дел Чада Г. Лассу (август), Сенегала И. Фаль (октябрь) и др.

Р. Соколова.

КАНА́ДА

Общие сведения. К.— государство в Сев. Америке. Входит в Содружество. Площадь — 9976,1 тыс. км². Население — 26,1 млн. чел. (оценка на 1 января 1989 г.), в т. ч. англоканадцы (св. 44%), франкоканадцы (ок. 28%), остальные — представители нац. меньшинств и коренное население (эскимосы и индейцы). По религии в основном католики и протестанты. Офиц. языки — английский и французский. Столица — Оттáва (0,8 млн. жит.).

Государственный строй. К.— федерация, состоит из 10 провинций и 2 территорий. Формально глава государства — английская королева, представленная генерал-губернатором (Жанна Совэ). Высший орган законодат. власти — парламент, к-рый состоит из сената (104 сенатора, назначаемые генерал-губернатором по рекомендации премьер-министра) и палаты общин (ПО; 295 депутатов, избираемых на 5 лет). Премьер-министр — Б. Малруни. Мин. ин. дел — Дж. Кларк.

Политические партии и профсоюзы. Прогрессивно-консервативная партия. Осн. в 1854 г. Правящая. Выражает интересы кр. буржуазии и зажиточного фермерства, гл. обр. Зап. К. 169 мест в ПО. Лидер — Б. Малруни. Либеральная партия. Осн. в 1873 г. Выражает интересы кр. и ср. буржуазии Центр. К. 83 места в ПО. Лидер — Дж. Тёрнер. Новая демократическая партия. Осн. в 1961 г. Партия социал-демократич. толка. 43 места в ПО. Лидер — Э. Бродбент. Квебекская партия. Осн. в 1968 г. Мелкобурж. национал-реформистская партия. Лидер — Ж. Паризо.

Коммунистическая партия К. (КПК). Осн. в 1921 г. Ген. секретарь — Дж. Хьюисон (с мая 1988 г.). Пред. ЦК — У. Каштан. Коммунистическая партия Квебека. Осн. в 1965 г. Является частью КПК. Пред.— С. Уолш.

В 1986 г. профсоюзы насчитывали 3,6 млн. чел. Крупнейшие профобъединения: Канадский рабочий конгресс (КРК, осн. в 1956 г., 2,1 млн. чл., входит в МКСП), Конфедерация национальных профсоюзов (КНП, осн. в 1921 г., св. 200 тыс. чл., действует гл. обр. в пров. Квебек).

Экономическое положение. В 1988 г. ВНП в текущих ценах составил 599,2 млрд. долл., т. е. в реальном исчислении вырос на 4,5% против 4,0% в 1987 г. Развитие экономики стимулировалось ростом частных капиталовложений, расширением потребит. спроса на внутр. рынке и хорошей конъюнктурой для канад. товаров на внеш. рынке. Объем частных инвестиций увеличился в 1988 г. на 20,8% по сравнению с предыдущим годом и составил 74,3 млрд. канад. долл. Особенно значителен прирост капиталовложений в нефтедоб. (на 33,3%), горнодоб. (на 30%) и обрабат. пром-сти — в основном за счет ввода новых мощностей в целлюлозно-бумажной и деревообр. пром-сти (на 28%). Капиталовложения в жилищное стр-во увеличились на 2%. Прирост потребит. расходов населения составил 4%. Активным был спрос на товары длит. пользования, включая автомобили. Относительно высокие темпы развития экономики способствовали увеличению занятости и сокращению безработицы до 7,6% в конце 1988 г., т. е. на 0,5% ниже, чем в начале года. Потребит. цены возросли на 4%.

Осн. направлением экономич. политики пр-ва Б. Малруни было дальнейшее стимулирование частного сектора. В 1988 г. начался 1-й этап налоговой реформы. В результате были снижены максимальные ставки налогов на прибыли корпораций и подоходных налогов. Был значительно снижен уровень регулирования деятельности трансп. компаний.

Промышленность. Объем пром. произ-ва в 1988 г. вырос на 6%. Индекс пром. произ-ва в 1988 г. (1980 = 100): 1-й квартал — 122, 2-й — 128, 3-й — 131, 4-й — 132. Наиболее заметно увеличился выпуск продукции в лесной и деревообр. пром-сти, черной металлургии, машиностроении. Выплавка стали увеличилась на 4,3%, произ-во проката — на 6%, добыча нефти — на 8,5%, природного газа — на 18%, угля — на 25,2%, выпуск грузовых автомобилей — на 21,5%, легковых — на 48%. Рост мировых цен на минеральное сырье и металлы способствовал расширению произ-ва в отраслях добывающей пром-сти на 11% по сравнению с 1987 г. Существ. рост добычи нефти и природного газа объясняется снятием ограничений на экспорт, а также субсидированием разведки и разработки новых месторождений.

Производство важнейших видов промышленной продукции

Виды продукции	1950	1970	1980	1986**	1987**	1988*
Электроэнергия, млрд. кВт·ч	55	204	367	422	438	454
Нефть, млн. т***	4	68	70	78	81	85
Газ, млрд. м³ (товарная добыча)	2	71	70	72	78	89
Уголь, млн. т	15	15	37	57	61	70
Железная руда, млн. т	3	47	49	37	38	40
Чугун и ферросплавы, млн. т	2,3	8,4	11,2	9,2	9,7	9,8
Сталь, млн. т	3,1	11,4	15,9	14,1	14,7	15,2
Медь, тыс. т (выплавка)	218	493	505	493	491	529
Свинец, тыс. т (выплавка)	155	186	235	258	140	179
Цинк, тыс. т (выплавка)	185	473	592	571	610	703
Никель, тыс. т (выплавка)****	112	272	152	181	189	199
Алюминий, тыс. т (выплавка)	377	945	1075	1355	1500	1610
Калийные соли, млн. т	—	3,1	7,2	6,8	7,7	8,2
Асбест, млн. т	0,3	1,5	1,3	0,7	0,7	0,7
Цемент, млн. т	2,7	7,2	10,3	10,4	11,9	11,9
Сера, млн. т	0,1	4,2	6,1	6,5	6,6	6,8
Нефтепродукты, млн. т	3,1	63,0	82,0	72,1	70,3	74,0
Уран (U_3O_8), тыс. т	—	3,6	7,2	11,4	13,1	12,3
Синтетический каучук, тыс. т	59	207	253	175	178	183
Бумажная масса, млн. т	7,6	16,2	19,9	19,5	19,8	22,8
Газетная бумага, млн. т	4,8	7,8	8,6	9,3	9,7	10,0
Пиломатериалы, млн. т	9,4	26,3	40,5	54,2	59,0	58,0
Автомобили легковые, тыс.	284	940	847	1061	810	1085
Автомобили груз., тыс.*****	106	253	528	785	825	908
Мука пшеничная, млн. т	1,9	2,0	2,1	2,3	2,2	2,2

* Оценка. ** Уточненные данные. *** Включая конденсат и синтетическое жидкое топливо. **** Включая ферроникель и окись никеля. ***** Включая автобусы.

Сельское хозяйство. Урожай зерновых в 1988 г. из-за летней засухи составил 33,7 млн. т, т. е. был почти на 1/3 ниже уровня 1987 г. Несмотря на сокращение произ-ва с.-х. продукции, доходы канад. фермеров достигли рекордного уровня — 5,5 млрд. долл. Это объясняется увеличением гос. субсидий на развитие с. х-ва, выделением значит. средств (850 млн. долл.) в фонд помощи фермерам, пострадавшим от засухи, а также ростом цен на ряд с.-х. культур.

Посевные площади и валовой сбор сельскохозяйственных культур

Культура	Посевная площадь (тыс. га)				Сбор (тыс. т)			
	1955 — 60 гг.*	1976 г.	1987 г.	1988 г.	1955 — 60 гг.*	1976 г.	1987 г.	1988 г.*
Пшеница	9,5	11,1	13,5	12,9	12,7	23,6	26,0	15,5
Рожь	0,2	0,3	0,3	0,2	0,3	0,6	0,5	0,2
Овес	3,8	2,5	1,3	1,4	6,2	5,0	3,0	2,9
Ячмень	3,1	4,3	5,0	4,1	4,2	10,5	14,0	10,0
Кукуруза	0,2	0,7	1,0	1,0	0,7	3,7	6,2	5,1

* Средняя за год.

Транспорт. В 1988 г. длина жел. дорог — 67 тыс. км, автодорог — 0,8 млн. км, в т. ч. ок. 0,6 млн. км с твердым покрытием. Автопарк — 18,2 млн. машин, в т. ч. 15,6 легковых (на 1 января 1989 г.). Тоннаж мор. флота — 4,2 млн. т дедвейт.

Внешняя торговля. Внешнеторг. оборот К. в 1987 г. увеличился на 10% и достиг 244 млрд. долл. При этом стоимость экспорта выросла на 9%, а импорта — на 13%. Актив торг. баланса составил 11 млрд. долл. Вывоз нефти возрос по сравнению с 1987 г. на 21%, природного газа — почти на 40%. Экспорт пром. сырья в целом вырос на 6%, драгоценных металлов — на 135%. Среди цветных металлов наибольшим был прирост экспорта свинца и сплавов, цинка, меди и алюминия: соответственно на 89%, 43%, 26% и 21%.

Как и в предыдущие годы, крупнейшим торг. партнером К. были США, на к-рые в 1988 г. приходилось ок. $^3/_4$ всего внешнеторг. оборота страны. В то же время в 1988 г. довольно быстро рос экспорт К. и в др. страны. Так поставки канад. товаров в Японию выросли за год на 30%, страны Зап. Европы — на 16%, а в развивающиеся страны — на 28%. В январе К. и США заключили соглашение о свободной торговле, целью к-рого является ликвидация в течение 10 лет всех таможенных барьеров в двусторонней торговле товарами и услугами.

Финансы. По проекту бюджета на 1989/90 финанс. г. предусматриваются (млрд. канад. долл.) доходы — 112,2, расходы — 142,7. В результате бюджетный дефицит, как предполагается, достигнет 30,5 млрд. канад. долл. против 25,5 млрд. канад. долл. в 1988/89 финанс. г. Воен. расходы в 1988 г.— 11,3 млрд. долл. (ок. 8,3% общей суммы расходной части бюджета). Золотовалютные резервы в конце 1988 г.— 1374 млн. долл. Денежная единица — канадский доллар.

Важнейшие события 1988 г. На протяжении года наблюдалось оживление в экономике, снизился уровень безработицы, сократился бюджетный дефицит. Одновременно происходила напряженная политич. борьба вокруг вопросов, связанных с заключением соглашения с США о свободной торговле. В пользу соглашения выступали предпринимательские союзы и Прогрессивно-консервативная партия; против него были профсоюзы, Либеральная партия, Новая демократич. партия, КПК, высказывавшие опасения, что соглашение может привести «к поглощению К. могущественным южным соседом», «к утрате ею суверенитета».

В ноябре состоялись федеральные выборы, в результате к-рых победу одержала Прогрессивно-консервативная партия. Премьер-министром вновь стал Б. Малруни. В итоге выборов большинство, к-рым пр-во Б. Малруни располагало в парламенте, сократилось, а позиции либералов и новых демократов окрепли.

Были приняты федеральный (сентябрь) и квебекский (декабрь) законы об офиц. языках, подтвердившие двуязычие на федеральном уровне и исключительное использование франц. языка в торговле и пром-сти Квебека. Однако квебекский закон был признан Верх. судом К. неконституционным.

В мае состоялся 27-й съезд Компартии Канады. Ген. секретарем избран Дж. Хьюисон, пред. ЦК КПК — У. Каштан.

Внешняя политика в 1988 г. Правительство К. продолжало руководствоваться общими для Запада и НАТО установками. По-прежнему гл. направлением внеш. политики К. оставались отношения с США. Продолжались тесное канадско-амер. воен. сотрудничество, испытания в К. амер. крылатых ракет. В ряде сфер проявились канадско-амер. противоречия. Заключенное в январе канадско-амер. соглашение о сотрудничестве в Арктике не содержало признания Вашингтоном канад. суверенитета над Сев. мор. путем между Тихим и Атлантич. океанами через проливы. США вновь отклонили просьбу К. увеличить ассигнования на борьбу с кислотными дождями.

В ходе подготовки к совещанию лидеров «большой семерки» в Торонто Б. Малруни посетил штаб-квартиру ЕС в Брюсселе в марте и мае, а также Лондон, Бонн, Париж и Рим. На самом совещании (июнь) Б. Малруни безуспешно добивался ограничения субсидирования с.-х. экспорта и усиления экономич. санкций против ЮАР.

В июне К. посетили канцлер ФРГ Г. Коль и премьер-министр Великобритании М. Тэтчер. В ходе визита в Париж (май) Б. Малруни не удалось уладить конфликт с Францией из-за квот и границ рыболовства около о-вов Сен-Пьер и Микелон.

В октябре К. избрана непостоянным членом Совета Безопасности ООН. К. приветствовала (апрель) заключение Женевских соглашений по Афганистану. В июле К. объявила о восстановлении дип. отношений с Ираном, прерванных в 1980 г. В августе К. выделила 385 военнослужащих для сил ООН по контролю за соблюдением прекращения огня между Ираном и Ираком.

В ноябре заключено канад.-китайское соглашение о развитии связей в области культуры и образования.

В марте состоялись очередные сов.-канад. политич. консультации. Б. Малруни и Дж. Кларк высоко оценили результаты московской встречи М. С. Горбачева с Р. Рейганом (июнь). В сентябре в Москве состоялась 7-я сессия сов.-канад. смешанной комиссии по экономич., пром. и научно-технич. сотрудничеству.

С. Данилов, С. Молочков (политика), Л. Карпов (экономика).

Культурная жизнь. Литература. В 1988 г. вышел роман Маргарет Этвуд «Кошачий глаз», героиня которого, художница Элейн Рисли, на склоне лет предается грустным воспоминаниям детства. В конце романа героиня убеждается, что лучезарный мир прошлого всего лишь иллюзия.

Вышли сборники рассказов «Лучшие канадские новеллы» и «Новые интересные имена» (оба — под редакцией Д. Хельвига и Сандры Мартин), справочник «Канадские писатели и их произведения» (под редакцией Р. Леккера, Дж. Дейвида и Эллен Кунгли; серия 3, поэзия; в серию включены критич. эссе, посвященные канад. поэтам Э. Дж. Прэтту, Дороти Лайвсей, Р. Нистеру и У. У. Э. Россу), биографич. справочник «Канадские писатели с 1960 года» (первая и вторая серии, под редакцией У. Х. Нью; книга включает биографии писателей, пишущих на англ. и франц. языках). В области поэзии можно отметить стихотворный сборник Б. Биссетта «Гам животных». Вышли книги на общественно-политич. темы: «Характер классовой борьбы. Очерки истории канадского рабочего класса» (ред. Б. Палмер; книга посвящена докерам Атлантического побережья К. и охватывает период с 19 в. до наших дней), книга Джуди Торренс «Общественное насилие в Канаде, 1867—1982 гг.» и др.

В. Некрасов.

Музыка. В 1988 г. воссоздан Ванкуверский симфонич. оркестр в новом составе. Оркестр располагал лучшим в К. концертным залом «Орфеум». Монреальский симфонич. оркестр продолжал записывать пластинки и выезжать на гастроли в крупнейшие столицы, выступая с неизменным успехом. Главный дирижер оркестра (с 1978 г.) Ш. Дютуа также с успехом выступил в качестве приглашенного дирижера с Нью-Йоркским филармоническим оркестром в нью-йоркской «Метрополитен-опера». Состоялся Ланодьерский летний муз. фестиваль (в небольшом городке Жольет неподалеку от Монреаля).

Канад. оперная труппа в Торонто осуществила показ оперы канад. композитора Х. Сомерса. Монреальская опера возродила свою деятельность, поставив «Аиду» Верди. В 1988 г. в Оттаве возродился летний фестиваль Нац. центра искусств.

Канад. певцы и музыканты добились в 1988 г. больших успехов, в особенности молодой баритон Дж. Куилико, к-рый снялся в роли Марчелло в фильме «Богема» по Пуччини (режиссер-постановщик Л. Коменчини), и тенор П. Фрей, к-рого признали лучшим за многие годы исполнителем роли Лоэнгрина на Байрёйтском фестивале в ФРГ. Среди др. молодых канад. певцов добились успеха Соня Расин (меццо-сопрано), К. Макмиллан (баритон) и Г. Лапербьер (баритон). Среди молодых пианистов выделялись Л. Лорти, Анджела Ченг, Анджела Хьюитт, М. А. Амлен и Луиза Бессет. Успех выпал на долю виолончелиста О. Харноя, скрипачей М. Хаммера и Кори Серовсек.

В области популярной музыки наибольшее внимание привлек слепой гитарист Дж. Хилл, а также гитарист К. Джеймс (один из многообещающих новичков в мире рок-музыки). К новым муз. группам года относятся торонтские ансамбли «Ковбой джанкис» и «Персьют ов хэппинесс», «Нортерн пайкс» из Саскатуна, «Барни Бентолл» и «Леджендари хартс» из Ванкувера. В 1988 г. выступили музыканты-ветераны: поэт и исполнитель автор. песен Л. Коэн — в Европе и Сев. Америке, поп-группа тяжелого рока в составе Г. Кокрейна и Р. Райдера — в США. Певица К. Д. Лэнг (мелодии в стиле рок) совершила гастроли по США. В К. выступил торонтский ансамбль «Блу родео», исполнявший «кантри мьюзик» (с элементами рока и джаза). В 1988 г. на сцену вернулся ветеран «кантри мьюзик» С. Том Конпорс. Среди др. исполнителей совр. муз. произведений заслуживают упоминания семья Браун, Анита Перрас, Г. Фьельгор и Дж. Фокс. В числе др. артистов, для к-рых 1988 г. завершился успешно, были Селина Дион, новая певица Жоанна Блуэн, исполнительница тяжелого рока Маржо (наст. имя — Маржолен Морен), начинающая исполнительница Мицу и ветеран квебекской музыки Жинет Рено.

К. продолжала доминировать на североамер. континенте в области детской музыки. Наиболее популярные исполнители дет. песен — Раффи, Ф. Пеннер и трио Шарон, Луа и Брэм, а также ансамбль исполнителей нар. песен из зап. К. в составе Конни Кэлдор и Кармен Кампань и ванкуверская певица Шарлотта Дайамонд. В области канад. нар. музыки добились успеха певица из Новой Шотландии Рита Макнейл, ветераны нар. музыки — Б. Кокберн и М. Маклаф, а также Г. Роджерс, С. Фиринг и Дж. Килэган.

В области джазовой музыки появилось несколько выдающихся исполнителей: О. Питерсон (Торонто; джазовые мелодии на фортепиано), О. Джонс, пианист Л. Демаре, пианист-тромбонист Х. Фрейзер, пианист Дж. Баллантайн, гитарист Р. Швейгер и пианист Ж. Боде.

А. Каптейник, Люсинда Чодан.

Кино. В течение длительного времени св. 95% экранного времени кинотеатров и телевидения К. было занято амер. фильмами и телепередачами. Однако в последние несколько лет индустрия кино в К. пережила период подъема, что в значит. мере связано с увеличением ассигнований, вложенных в кинопродукцию как центр. пр-вом, так и провинциальными пр-вами Квебека, Онтарио, Брит. Колумбии, Саскачевана, а также советами по делам искусств различных провинций. Значит. вклад в развитие нац. кино внесли также телерадиовещат. корпорация «Си-Би-Си» и Нац. совет кинематографии.

В 1988 г. Нац. совет кинематографии выпустил св. 220 кинофильмов на англ. и франц. языках — от пятиминутных до двухчасовых лент, включая следующие картины: «К месту поспокойней», «В преддверии ада», «Поезд грез», «Последняя соломинка», «Хроника Кинга», «Джордж и Роузмэри», «Кот, который вернулся», «Месть Резникова», «Ребенок Фостеров» и телевизионный многосерийный фильм «Дочери страны», а также фильм «Чрезвычайная ситуация» (реж. К. Лоу). Франкоязычные художеств. фильмы: из 34 полнометражных художеств. фильмов, выпущенных квебекскими режиссерами, наибольший кассовый успех имели «Головастик и кит» (режиссер-постановщик Ж. К. Лор), «Томми Трюкая и Марка-путешественница» (М. Раббо), «Вращающиеся двери» (Ф. Манкевич), «Мельницы власти» (К. Фурнье), а также фильмы «Он же — Уилл Джеймс», «Прямо к сердцу», «Горячая линия», «Тайнамер», «Ночь с Гортензией» и «Мари в городе».

Художеств. фильмы завоевали св. 80 премий и почетных наград на кинофестивалях и нац. киносмотрах в разных странах мира. К этим фильмам относятся: «Семейный просмотр», «Я слышал, как поют русалки», «Классы жизни», «Зимний загар», «Вторник — среда», «Повести больницы Джимли», «Шанс со стороны для Максимилиана Глика» и «Поиски Мэри Марч».

Полнометражные фильмы (телесериалы и документальные фильмы для телевидения), выпущенные в 1988 г.,— «Марта, Рут и Эди», «Одинокий ребенок», «Гора Ройял», «Охота за радугой», «Славы хватит на всех», «Эддерли», «Веселая вдова», «Ковбои не плачут» и несколько музыкальных, комедийных телесериалов и многосерийных экранизаций художеств. произведений. Среди документальных фильмов — «Мир набирает», «Албания», «Свидетели», «Призыв к выстрелам», «Секретный комикс», «Воспитание в Америке», «Блюз на Либерти-стрит», «Чужие в чужой стране».

Д. Прэтли.

Изобразительное искусство. Живопись различных направлений занимала доминирующее положение прежде всего в художеств. творчестве молодых. Среди наиболее преуспевающих в 1988 г. живописцев Торонто: Джоан Тод, Энди Фейбо, Рэй Джонсон, Шерли Виитасало, М. Меррилл, М. де Герр и Дж. Браун. Интересная группа молодых живописцев собралась вокруг Галереи Дианы Фэррис в Ванкувере: А. Ричард Лукаш, Ч. Ри, Анджела Гроссман, Викки Маршалл, Ф. Рэфнел, Д. Рут и Майна Тотино и др. В Монреале в живописи превалировали художники-ветераны: Бетти Гудвин, Г. Молинари и др.

Кр. Хьюм.

КА́ТАР

(Государство Катар)

Общие сведения. К.— государство на В. Аравийского п-ова. Площадь — 11,3 тыс. км². Население — ок. 300 тыс. чел. (1986 г., оценка), из них ок. 180 тыс.— арабы, остальные выходцы из Пакистана, Индии, Ирана и др. стран. Гос. религия — ислам. Офиц. язык — арабский. Столица — г. Доха (ок. 200 тыс. жит.).

Государственный строй. К.— абсолютная монархия. Глава государства — эмир, с 1972 г.— Халифа бен Хамад ат-Тани; он же — премьер-министр. Мин. ин. дел — Абдалла бен Халифа аль-Атыйя (с июля 1989 г.; до этого пост был вакантным).

Политич. партий и профсоюзов нет.

Экономическое положение. Экономика К. практически целиком базируется на добыче и переработке нефти и газа. Поступления от продажи нефти и газа составляют св. 90% общих доходов государства. Добыча нефти в 1988 г.— ок. 15 млн. т. Общие мощности предприятий по переработке нефти составляют 3,5 млн. т в год. Добыча газа в 1988 г.— ок. 6 млрд. м³. В К. действует ряд современных предприятий нефтехимич. и газовой пром-сти (в т. ч. 2 з-да по сжижению газа — ок. 3 млн. т), цементный и металлургич. з-ды, мукомольная ф-ка; развивается легкая пром-сть, построены комплексы по опреснению морской воды и произ-ву электроэнергии.

Развитие с. х-ва сдерживается низкой плодородностью почвы, тяжелыми климатич. условиями; оно представлено в основном кочевым скотоводством, оазисным земледелием. Ок. половины возделываемых земель используется для выращивания овощей. Культивируются фруктовые деревья, финиковая пальма, кукуруза, просо. Основная доля потребностей страны в с.-х. продукции удовлетворяется за счет импорта. Развито рыболовство.

Жел. дорог нет. Длина автодорог ок. 2,5 тыс. км.

К. экспортирует нефтепродукты, сжиж. газ, сталь, химикаты, креветки; импортирует оборудование, продовольствие, текстиль, трансп. средства, товары широкого потребления. Гл. контрагенты: Япония, Великобритания, США, ФРГ, Франция.

Гос. бюджет на 1988/89 финанс. г. (млрд. риалов): доходы — 6,33, расходы — 12,44. На 1987 г. заграничные авуары составляли 12 млрд. долл. (оценка).

Денежная единица — катарский риал. 1 долл. = 3,63 риала (март 1988 г.).

Внешняя политика в 1988 г. Правительство К. на международ. арене выступало в поддержку борьбы за мир, разоружение, прекращение гонки вооружений, за установление нового международ. экономич. порядка. К. поддерживал предложения СССР и др. социалистич. стран о создании всеобъемлющей системы международ. мира и безопасности на нашей планете.

В вопросах ближневосточного урегулирования К. придерживался общеарабской платформы, одобренной на совещании в верхах арабских государств в Фесе (Марокко, 1982 г.), а также решений внеочередного совещания в верхах в Аммане (Иордания, 1987 г.). К. выступал за скорейшее урегулирование ирано-иракского конфликта политич. средствами, поддерживал идеи превращения Индийского океана и Персидского залива в зоны мира и стабильности.

В августе в Париже было подписано совместное коммюнике об установлении дип. отношений между СССР и К. В ноябре СССР посетил спец. представитель правительства Катара Х. ат-Тани; он был принят Э. А. Шеварднадзе; в ходе визита была достигнута договоренность учредить посольства соответственно в Москве и Дохе.

В июле К. установил дипл. отношения с КНР.

Р. Андержанов.

КЕ́НИЯ
(Республика Кения)

Общие сведения. К.— государство в Вост. Африке. Входит в Содружество. Площадь — 582,6 тыс. км². Население — 21,8 млн. чел. (1987 г., оценка); св. 98% — африканцы (кикуйю, луо, балухья, камба), остальные — лица индо-пакистанского происхождения, европейцы, арабы. Подавляющая часть населения сохраняет местные традиц. верования, остальные — христиане, мусульмане, индуисты. Офиц. языки — английский, суахили. Столица — Найро́би (св. 1 млн. жит., с пригородами, 1986 г.).

Государственный строй. Глава государства и правительства, а также главнокомандующий вооруж. силами — президент, избираемый на 5 лет; с 1978 г.— Д. Арап Мои. Законодат. власть осуществляется президентом и однопалатным парламентом — Нац. ассамблеей (200 деп., из них 12 назначаются президентом). Мин. ин. дел и междунар. сотрудничества — Р. Оуко (с марта 1988 г., до него с июля 1987 г.— З. Онионка).

Политические партии и профсоюзы. Африканский национальный союз К. (АНСК; КАНУ). Правящая партия, единственная в стране. Осн. в 1960 г. През.— Д. Арап Мои. Ген. секретарь — Б. Набвера.

Центральная организация профсоюзов К. Осн. в 1965 г. Св. 600 тыс. чел. Пред.— Ф. Мванги. Ген. секретарь —Дж. Мугалла.

Экономическое положение. В 1987 г., по предварит. данным, ВВП (в текущих ценах) составил 5702 млн. кен. ф. (в 1986 г. 5073 млн. кен. ф., уточн. данные), в т. ч. (в %) с. х-во, включая рыболовство и лесоразработки,— 30,8, обрабат. пром-сть — 11,5, стр-во — 6, транспорт и связь — 6,2, энергетика и водоснабжение — 1,9, торговля и услуги — 13,6, финансы, страхование — 7,2. Прирост ВВП в реальном исчислении составил 4,8% (5,5% в 1986 г., уточн. данные). Число лиц, работающих по найму, составило 1613,5 тыс. чел. (предварит. данные).

В сельском хозяйстве производится 31% ВВП, занято ок. 80% самодеят. населения и 20% работающих по найму. Произ-во товарной продукции в 1987 г. (тыс. т, в скобках — в 1986 г.): кофе — 104,9 (114,9), чай — 155,8 (143,3), сизаль — 37 (41,5), экстракт пиретрума — 0,09 (0,07), кукуруза — 651,9 (669,5), пшеница — 148,3 (224,7), сах. тростник — 3698 (3600), молоко — 347 (316, уточн. данные). Поголовье (млн., 1981 г.) кр. рог. скота — 13,5, овец и коз — 14, свиней — 0,1, верблюдов — 0,9, домашней птицы — 277. Улов рыбы и морепродуктов в 1987 г.— 124,7 тыс. т. Заготовка древесины — 778 тыс. м³ (1987 г.).

В промышленности в 1987 г. было произведено 11,7% ВВП, занято ок. 14% работающих по найму. В 1987 г. добыто (тыс. т): кальцинир. соды — 228, плавикового шпата — 46,6, поваренной соли — 72,3, известняка — 37,5. Произведено (тыс. т, 1986 г.): нефтепродуктов — 1942 (1985 г.), цемента — 1115 (1985 г.), сахара — 346 (1985 г.), пшеничной муки — 304, кукурузной муки — 304, спирта — 553 тыс. л, минер. воды — 182 тыс. л, сигарет — 5,8 млрд. шт.; сборка автомобилей — 9 тыс. шт. (1985 г.). Установленная мощность электростанций в 1987 г.— 574,7 тыс. кВт (74% приходится на ГЭС); произ-во электроэнергии — 2454 млн. кВт·ч; импорт из Уганды составил 211 млн. кВт·ч.

Транспорт. Длина ж. д.— 2730 км, автодорог — 55,2 тыс. км (1987 г.), из них 6,7 тыс. км асфальтированные. В 1987 г. в стране зарегистрировано 17,4 тыс. новых автомашин. Грузооборот мор. порта Момбаса в 1987 г.— 6893 тыс. т. Число иностр. туристов в 1987 г.— 510,4 тыс. чел. (в 1986 г.— 464,5 тыс. чел.), доходы от туризма — 292 млн. кен. ф.

Внешняя торговля. В 1987 г. (млн. кен. ф.) экспорт и импорт (исключая торговлю с Угандой и Танзанией) составили соответственно 789,9 и 1430,9. Осн. статьи экспорта (в % по стоимости): кофе — 25,8, чай — 21,6, нефтепродукты — 12,6, ананасы консервированные — 3,4, цемент — 1,3, экстракт пиретрума — 1,3, сизаль — 1,3, кальцинир. сода — 1,8, кожи и шкуры — 2,2; импорта: машины и оборудование — 28,8, нефть — 17,1, черные металлы — 5,9, нефтепродукты — 2,4, пластмассы — 3,9, фармацевтич. товары — 2,7, удобрения — 2,7, пшеница — 1,2. Осн. контрагенты в 1987 г.: Великобритания (16,8% экспорта и 17,1% импорта), ФРГ (9,6% и 8,3%), Япония (10,9% импорта), США (5,4% и 7,1%), Нидерланды (7,2% и 2,9%), страны Бл. Востока (19,5% импорта). Экспорт в Уганду и Танзанию — 69,7 и 19,5 млн. кен. ф. соответственно, импорт — 0,91 и 3,44 млн. кен. ф.

Финансы. По бюджету (млн. кен. ф.) на 1987/88 финанс. г. доходы — 1601,4, расходы — 1835,2, в т. ч. на нужды развития — 423,3. Внеш. гос. долг — 4634,2 млн. долл. на конец 1986 г. Золотовалютные резервы на конец 1987 г.— 256 млн. долл. против 413 млн. долл. на конец 1986 г. (уточн. данные). Денежная единица — кенийский шиллинг (в офиц. статистике используется кен. фунт = 20 кен. шилл.). 17,95 кен. шилл. = 1 долл. США (январь 1989 г.).

Важнейшие события и внешняя политика в 1988 г. В феврале Д. Арап Мои был провозглашен президентом К. на новый пятилетний срок. В марте состоялись досрочные парламентские выборы; состав Нац. ассамблеи изменился примерно на треть. В парламенте были ослаблены позиции крупных этнич. групп (кикуйю, луо), к-рые традиционно представляют потенциальную оппозиционную силу президенту. Одновременно более широкое представительство получили малые племенные группы. В том же месяце был сформирован новый кабинет министров. Важным изменением в его составе стало смещение с поста вице-президента и мин. внутр. дел М. Кибаки — политич. лидера кикуйю. В сентябре были проведены досрочные (на 2 года раньше срока) выборы в руководящие органы КАНУ. В конце года новый парламент внес в конституцию поправки, обеспечивающие президенту право отстранять от должности высших судей, одновременно были лишены конституц. защиты члены Комиссии по делам гос. аппарата, независимого органа, контролировавшего деятельность гос. служащих. Все это способствовало усилению влияния президента в стране.

Приоритетным направлением внеш. политики оставалось сотрудничество со странами Запада. В январе состоялись переговоры Д. Арап Мои с помощником гос. секретаря США по афр. делам Ч. Крокером (Найроби, январь). Сохранялись разногласия между К. и Великобританией по вопросу об экономич. санкциях против ЮАР. К. посетил мин. ин. дел и по делам Содружества Великобритании Дж. Хау (сентябрь).

К. продолжала укреплять отношения с развивающимися, прежде всего афр., странами. Д. Арап Мои выезжал в АРЕ (апрель), Танзанию (июль), Иран (ноябрь).

В октябре Д. Арап Мои выезжал в КНР.

В декабре К. посетила делегация Верх. Совета СССР во главе с зам. пред. Президиума Верх. Совета СССР В. С. Астраускасом (делегация принимала участие в праздновании 25-й годовщины независимости К.).

И. Ивахнюк (политика), Ю. Тюльпакова (экономика).

КИПР
(Республика Кипр)

Общие сведения. К.— государство на одноименном о-ве в вост. части Средиземноморья. Входит в Содружество. Площадь — 9,25 тыс. км². Население — 684 тыс. чел. (оценка 1988 г.), из них св. 160 тыс. чел. проживает на территории, контролируемой с 1974 г. войсками Турции. Ок. 78% населения — греки-киприоты, ок. 18% — турки-киприоты, остальные — армяне и др. Офиц. языки — греческий и турецкий. Офиц. религии — православие и ислам. Столица — Никосия (св. 200 тыс. жит., с пригородами).

Государственный строй. По конституции 1960 г. К.— республика с президентской формой правления и соответствующим представительством греков-киприотов и турок-киприотов в органах гос. власти. С 1963 г. представители турецкой общины перестали участвовать в работе парламента, правительства и других гос. учреждений. Высший законодат. орган — Палата представителей (ПП), избираемая населением на 5 лет. С 1985 г. ПП должна была состоять из 80 депутатов, в т. ч. 24 — от турецкой общины. На парламентских выборах в декабре 1985 г. в ПП избрано 56 депутатов от греческой общины. Исполнит. власть осуществляется президентом (по конституции — греком-киприотом), избираемым греческой общиной на 5 лет, и подотчетным ему правительством. Президент — Г. Василиу (независимый, избран 21 февраля 1988 г.; до него президентом был С. Киприану, ДП). Мин. ин. дел — Г. Якову (беспартийный).

Согласно цюрихско-лондонским соглашениям 1959 г., Великобритания, владевшая К., сохранила суверенитет над 99 кв. милями территории о-ва (под военными базами и др. военными объектами), а Греция и Турция получили право разместить на К. свои воинские контингенты (соответственно 950 и 650 чел.); эти три страны провозгласили себя «гарантами независимости, террит. целостности и безопасности» К. С 1964 г. по решению Совета Безопасности на о-в были введены войска ООН, срок пребывания которых на К. продлевается каждые полгода. После антиправительственного путча 1974 г. и последовавших за ним событий Турция ввела на о-в свои войска, установившие контроль над почти 40% площади К. В 1975 г. руководители турецкой общины в одностороннем порядке провозгласили создание на этой территории обособленного гос. образования — «турецкого федеративного государства Кипра». В 1983 г. они предприняли новый сепаратистский шаг, объявив о создании независимой «турецкой республики сев. Кипра» («ТРСК»), которая была признана только Турцией.

Политические партии и профсоюзы. Демократическая партия (ДП). Осн. в 1976 г. Либерально-бурж. партия греков-киприотов. С декабря 1985 г. имеет в ПП 16 депутатов. Пред.— С. Киприану. Демократический сбор (ДС). Осн. в 1976 г. Правобурж. партия. 19 депутатов в ПП. Лидер — Г. Клиридис. Социалистическая партия. Единый демократический союз центра (греческое сокращение — ЭДЕК). Осн. в 1969 г. С.-д. ориентации. 6 депутатов в ПП. Лидер — В. Лисаридис. Имеются также три небольшие центристские партии греков-киприотов.

Прогрессивная партия трудового народа К. (греческое сокращение — АКЭЛ). Образована в 1941 г. на базе КП Кипра. Имеет 15 депутатов в ПП. Ген. секретарь — Д. Христофиас (с 22 апреля 1988 г.; до него ген. секретарем был Э. Папаиоанну, скончавшийся 10 апреля 1988 г.).

Партия национального единства. Основана лидером турецкой общины Р. Денкташем в 1975 г. Правобурж. партия турок-киприотов. Лидер — Д. Эроглу. Партия социального освобождения. Осн. в 1976 г. Либерально-бурж. Лидер — М. Акынджи. Партия возрождения. Осн. в 1985 г. Правая партия, выражающая интересы переселенцев из Турции. Лидер — А. Бешешлер. Республиканская турецкая партия. Осн. в 1970 г. Придерживается демократич. ориентации. Лидер — О. Озгюр. В турецкой общине имеется еще несколько небольших партий.

Всегреческая федерация труда. Св. 70 тыс. чл. Входит в ВФП. Ген. секретарь — П. Динглис. Конфедерация рабочих К. Ок. 25 тыс. чл. Входит в МКСП. Ген. секретарь — М. Иоанну. Турецкая профсоюзная федерация К. Св. 9 тыс. чл. Входит в МКСП. Ген. секретарь — О. Конулоглу. Революционная рабочая профсоюзная федерация (Дев-Иш). 3,5 тыс. чл. Профорганизация турок-киприотов, придерживающаяся левой ориентации. Пред.— Х. Сарыджа.

Экономическое положение на контролируемой правительством территории К. характеризовалось в 1988 г. сохранением деловой активности практически во всех отраслях экономики. ВНП увеличился, по оценке, на 5,5% (в 1987 г.— на 6,7%), что было связано с ростом как внешнего, так и внутр. спроса на основную продукцию обрабатывающей пром-сти и с. х-ва К.

Объем пром. произ-ва возрос, по оценке, на 9,4%, объем с.-х. произ-ва — на 9,7%. Среднегодовые темпы инфляции составили 3,2% (в 1987 г.— 2,9%). Безработицей было охвачено ок. 3% (в 1987 г.— 3,4%) экономически активного населения. Число иностр. туристов превысило 1,1 млн., а доходы от иностр. туризма достигли 365 млн. кипрских фунтов (кипрский фунт — денежная единица К.— в декабре 1988 г. равнялся 2,15 долл. США). Внешнеторговый оборот в 1988 г. увеличился почти на 20%, в т. ч. экспорт — на 12,9%. Гл. торговыми партнерами К. оставались страны ЕЭС и арабские государства. Доля стран — членов СЭВ во внешнеторговом обороте составила ок. 5%. Золотые и валютные запасы составили 570 млн. к. ф.

Основные усилия новой администрации К. были направлены на приспособление экономики страны к условиям таможенного союза К. с ЕЭС. Этой задаче подчинена начатая в 1988 г. работа над проектом нового 5-летнего плана экономич. развития К. (на 1989—93 гг.), который станет составной частью 10-летней программы экономич. развития, предложенной президентом Г. Василиу.

Экономич. положение турецкой общины характеризовалось несбалансированностью, сохранением общей зависимости от Турции. Прирост ВНП составил 8,1%, гл. обр. благодаря увеличению продукции растениеводства, инфраструктура которого была улучшена. Доля с. х-ва в ВНП составила 12,9%, пром-сти — 11,5%, торговли — 18,9%. Несколько возросла численность иностр. туристов (со 184 тыс. в 1987 г. до 201 тыс.), 80% которых — граждане Турции. Доходы от иностр. туризма составили 113,5 млн. долл. Дефицит внешней торговли — 291,6 млн. долл. Основными внешнеторговыми партнерами оставались Турция (ее доля в экспорте — 14,3%, в импорте — 42,7%), а также Великобритания и др. страны ЕЭС. В импорте увеличилась (до 15%) доля стран Дальнего Востока. Уровень инфляции достиг 64%. Стоимость жизни в «ТРСК» выросла на 62,6%.

Важнейшие события и внешняя политика в 1988 г. На состоявшихся в феврале очередных президентских выборах победу одержал независимый кандидат Г. Василиу, получивший при поддержке левых сил 51,63% голосов. Новый президент провозгласил одной из своих гл. задач достижение реальных результатов в деле урегулирования кипрской проблемы. В августе в Женеве состоялась встреча Г. Василиу с лидером турецкой общины Р. Денкташем. 15 сентября в Никосии, в рамках инициативы ген. секретаря ООН, возобновились межобщинные переговоры с целью достижения договоренностей, которые обеспечили бы всеобъемлющее урегулирование положения на К. Ситуация стала изменяться в лучшую сторону. Администрация Г. Василиу подтвердила предложение о полной демилитаризации территории Республики Кипр. Обе стороны согласились с предложением ген. секретаря ООН о разъединении военных постов на разграничительной «зеленой линии» в Никосии.

Активизировалась внешнеполитич. деятельность. Г. Василиу посетил в течение года США, Великобританию, Францию, ФРГ, Италию, Грецию, Финляндию, Бельгию, Люксембург. Дважды — в июне и октябре — он выступал на ГА ООН. Г. Якову выезжал в Мексику, на Кубу, в ГДР, ПНР, СФРЮ, Австрию, Индонезию. К. посетили президенты Индии и Алжира. В Никосии был аккредитован первый посол Республики Афганистан, открыты посольства Никарагуа и Ирана. В сентябре в Никосии состоялась конференция министров ин. дел стран, входящих в Движение неприсоединения. ПП приветствовала выдвинутые М. С. Горбачевым новые советские предложения, касающиеся Средиземноморья. Пред. ПП В. Лисаридис предложил провести конференцию парламентов средиземноморских стран с целью обсуждения проблемы укрепления мира и безопасности в регионе.

Состоялась встреча Г. Василиу с Э. А. Шеварднадзе (июнь) в Нью-Йорке на 3-й спец. сессии ГА ООН. Делегация ПП посетила СССР (декабрь).

П. Ильин.

КИРИБА́ТИ
(Республика Кирибати)

Общие сведения. К.— государство, расположенное на 33 о-вах и атоллах в юго-зап. части Тихого ок.; включает о-ва Гилберта, о-ва Феникс, о-ва Лайн и о. Банаба (бывший Ошен). Входит в Содружество. Площадь — 719 км². Население — 67 тыс. чел. (1988 г., оценка), преим. полинезийцы и микронезийцы. Большинство верующих — католики и протестанты. Официальный язык — английский. Столица — Баирики (на атолле Тарава; св. 21 тыс. жит., 1985 г.).

Государственный строй. Глава государства и правительства — президент, он же — мин. ин. дел; с 1979 г.— И. Табаи. Законодат. орган — Палата ассамблеи (40 деп., 39 избираются населением на 4 года, 1 назначается Советом о. Рамби).

Политические партии и профсоюзы. Христианско-демократическая партия. Осн. в 1985 г. Лидер — Т. Тито. Имеется 12 профсоюзов, объединенных в Конгресс профсоюзов К. (осн. в 1982 г., 2,5 тыс. чл.).

Экономическое положение. ВВП — 25 млн. долл. США (1984 г., оценка). Бóльшая часть населения занята в натуральном с. х-ве. Выращиваются кокосовые орехи, таро, бананы, панданус, хлебное дерево. Осн. товарная отрасль — произ-во копры (8—13 тыс. т). Поголовье свиней — 10 тыс. Развивается рыболовство и аквакультура. Улов рыбы — св. 20 тыс. т. В р-не о-вов Лайн найдены богатые подводные запасы марганцевых конкреций. На о. Киритимати добывают соль методом выпаривания мор. воды. На крупнейшем о-ве архипелага — Киритимати (о. Рождества) создан туристич. комплекс. Ежегодно страну посещает 2—3 тыс. туристов. Длина автодорог — 640 км, в т. ч. асфальтированных — ок. 35 км. Автопарк — 2 тыс. машин и мотоциклов.

Внешняя торговля (млн. австрал. долл., 1984 г.): экспорт (90% его — копра) — 13, импорт (прод. и пром. товары, трансп. средства, горючее) — 23. Осн. торг. партнеры — Австралия, Новая Зеландия, Великобритания, Япония. Дефицит торгового и платежного баланса покрывается за счет займов и субсидий (13,4 млн. долл. США в 1986 г.), поступлений от продажи почтовых марок и лицензий на промысел рыбы, переводов от жителей К., работающих за границей. Денежная единица — австрал. доллар. 1 австрал. долл.= 0,82 долл. США (окт. 1988 г.).

Важнейшие события и внешняя политика в 1988 г. Пр-во предпринимало меры для развития пром. сектора в экономике, в связи с чем была достигнута договоренность с южнокор. рыболовецкой ассоциацией на лов рыбы в водах республики (стоимость сделки — 420 тыс. австрал. долл.), на средства Японии была осуществлена модернизация рыбохолодильника на о. Бетио, продолжались переговоры с Японией о предоставлении последней территории К. для строительства ракетодрома на о. Киритимати (стоимость проекта — 8 млрд. долл. США).

К. последовательно выступает за превращение юж. части Тихого ок. в безъядерную зону. В августе И. Табаи принимал участие в работе конференции стран Океании в Токио, в сентябре — в работе 19-й сессии Южнотихоокеанского форума в Нукуалофе.

Б. Рубцов.

КИТА́Й
(Китайская Народная Республика)

Общие сведения. К.— государство в Вост. и Центр. Азии. Площадь — 9,6 млн. км². Население (включая о. Тайвань, а также Аомынь и Сянган) — 1096 млн. чел. (1988 г.); китайцы (хань) — 94%; чжуаны, тибетцы, хуэй, мяо, и, буи, корейцы, монголы и др. Офиц. язык — китайский. Столица — Пекúн (9,5 млн. жит., включая 9 пригородных сельских уездов).

Государственный строй. Согласно Конституции 1982 г., «Китайская Народная Республика есть социалистич. государство демократич. диктатуры народа, руководимое рабочим классом и основанное на союзе рабочих и крестьян». Высший орган гос. власти — Всекитайское собрание народных представителей (ВСНП; 2976 депутатов от провинций, автономных районов, городов центр. подчинения и армии). Постоянно действующий орган ВСНП — Постоянный к-т (ПК), пред.— Вань Ли (с апреля 1988 г.; до него — Пэн Чжэнь); Пред. КНР — Ян Шанкунь (с апреля 1988 г.; до него — Ли Сяньянь). Премьер Гос. совета — Ли Пэн (с апреля 1988 г.; до него — Чжао Цзыян). Мин. ин. дел — Цянь Цичэнь (с апреля 1988 г.; до него — У Сюецянь).

Пред. Центр. военного совета КНР — Дэн Сяопин.

Политические организации, профсоюзы и др. общественные организации. Коммунистическая партия К. (КПК). Осн. в 1921 г., с 1949 г.— правящая. Ок. 47 млн. чл. Руководящие органы: ЦК (ген. секретарь — Цзян Цзэминь, с июня 1989 г.; до него Чжао Цзыян); Центр. комиссия советников (пред.— Чэнь Юнь); Центр. комиссия по проверке дисциплины (Первый секретарь — Цяо Ши); Военный совет ЦК КПК (пред.— Дэн Сяопин).

В К. существует 8 «демократич. партий», представляющих интересы бывшей нац. буржуазии, части интеллигенции и др. слоев населения: Революционный комитет Гоминьдана, Демократическая лига К., Ассоциация демократического и национального строительства, Ассоциация содействия развитию демократии К., Крестьянско-рабочая демократическая партия К., Китайская партия стремления к справедливости, Общество 3 сентября, Тайваньская лига демократического самоуправления.

Народный политический консультативный совет К. (НПКСК). Обр. в 1949 г. Согласно конституции, представительная организация единого фронта, руководимого КПК и объединяющего все демократич. партии и организации, всех социалистич. тружеников и патриотов — сторонников объединения родины. Центр. орган — Всекитайский к-т с постоянно действующим Постоянным к-том. Пред. ПК ВК НПКСК — Ли Сяньянь (с апреля 1988 г.; до него — Дэн Инчао, вдова Чжоу Эньлая).

Всекитайская федерация профсоюзов (ВКФП). Ок. 90 млн. чл. Пред. исполкома — Ни Чжифу. Коммунистический союз молодежи К. (КСМК). 56 млн. чл. Первый секретарь ЦК КСМК — Сун Дэфу. Всекитайская федерация женщин. Пред. исполкома — Чэнь Мухуа. Всекитайская федерация молодежи. Всекитайская федерация студентов.

Экономическое положение. За истекшие 10 лет реформ, начиная с 1978 г., К. достиг больших успехов. Нац. доход возрос в 3,7 раза, среднедушевые доходы населения в городе — на 86%, в деревне — на 180%.

Динамично развивалась экономика КНР и в 1988 г., которому придавалось большое значение в реализации программы построения «социализма с китайской спецификой», подтвержденной 13-м съездом КПК. В 1988 г. ВНП по сравнению с 1987 г. возрос на 11,2% и составил 1385,3 млрд. юаней, нац. доход увеличился на 11,4% и достиг 1153,3 млрд. юаней. Устойчивыми темпами роста характеризовалось пром. и с.-х. произ-во.

Вместе с тем 1988 г. характеризовался нарастанием несбалансированности в экономич. развитии и усилением проблем в области реформ. В 1988 г. китайскому руководству не удалось реализовать мероприятия по «закреплению и усвоению» достигнутых результатов реформ и объявленного в этой связи в начале 1987 г. курса «увеличивать производство при усилении режима экономии, увеличивать доходы при сокращении расходов». Оказались неэффективными мероприятия по ужесточению контроля за капитальными вложениями, по ограничению импорта, повышению процентных ставок по кредитам.

Практически вышли из-под контроля инвестиции в основные фонды; они достигли 420 млрд. юаней (рост на 20% при запланированном нулевом росте). За год было начато сооружение рекордного количества (ок. 12 тыс.) новых объектов. Более 80% этих инвестиций осуществлялось за счет внебюджетных средств. Почти 30% всех инвестиций осуществлялось вопреки запретам центр. органов.

Усилились диспропорции в отраслевой структуре пром-сти. Заметное опережение темпов роста произ-ва в обрабат. отраслях по сравнению с произ-вом энергии, сырья привело к тому, что простаивало 30—40% мощностей в пром-сти, а государство за год недополучило продукции на 400 млрд. юаней. Усугубилась территориальная несбалансированность роста. Темпы роста в западных провинциях составили 14—15%, а в пяти приморских провинциях — 25,6%. Последние дали 47,5% всего прироста объема пром. произ-ва в стране. Произошло заметное ухудшение почти всех показателей экономич. эффективности. Себестоимость продукции повысилась на 12,2%, а объем убытков в пром-сти — почти на 30%. Коэффициент использования станочного парка составлял менее 50%. Быстрый рост цен, разбухание инвестиций в основные фонды, замедление прироста бюджетных доходов вызвали обострение ситуации в кредитно-денежной сфере. Денежная эмиссия за 1988 г. составила 70 млрд. юаней, а количество денег в обращении выросло на 40%. Создалась новая система экономич. интересов местных органов власти, побуждающая их саботировать решения центр. правительства, которые были направлены на «охлаждение» «перегретой» экономики. Попытка использовать подряд как элемент рыночного воздействия на предприятия, решить с его помощью проблемы центра за счет мест, а мест за счет предприятий создала обстановку, в которой не срабатывали ни новые (экономич.), ни старые (административные) рычаги управления.

В с. х-ве в 1988 г. произошло заметное сокращение произ-ва зерна, хлопка, растительного масла. В большинстве городов сохранилась восстановленная в 1987 г. карточная система распределения мяса, сахара, яиц. Дефицит этих продуктов в гос. торговле в сочетании с ростом цен на них вызывал недовольство населения. Трудности реформы в деревне были обусловлены тем, что семейный подряд исчерпал свои лежавшие на поверхности резервы, а быстрый рост цен на с.-х. средства произ-ва сделал для крестьян невыгодным выращивание зерна, масличных культур, хлопка.

Средняя заработная плата рабочих и служащих в городах составила 1119 юаней (прирост по сравнению с 1987 г.— 22,2%, а с учетом роста цен — 1,2%), а средний доход крестьян — 545 юаней (прирост по сравнению с 1987 г.— 17,7%, а с учетом роста цен — 6,3%). Ввиду роста цен на продовольственные продукты в городах реальные доходы городских жителей снизились. Согласно статистич. обследованию, проведенному в 13 кр. городах, реальные доходы у 34,9% жителей снизились. Вместе с тем наблюдался значительный разрыв в доходах у различных групп населения. Существенно возросли накопления населения в сберегательных кассах. На конец 1988 г. они увеличились по сравнению с 1987 г. на 73,2 млрд. юаней и составили 380,7 млрд. юаней.

В 1988 г. розничный товарооборот составил 744 млрд. юаней (прирост — 27,8%, с учетом роста цен — 7,9%), в т. ч. оборот с.-х. средствами произ-ва — 89,9 млрд. юаней (прирост — 27,5%), потребительскими товарами — 654,1 млрд. юаней (прирост — 27,9%). В группе потребительских товаров рост объемов реализации продовольствия составил 28,2% (с учетом роста цен — 4,3%), одежды — 21,4% (с учетом роста цен — 7,7%), предметов первой необходимости — 31,3% (с учетом роста цен — 13,2). Серьезные инфляционные процессы в экономике привели к резкому росту цен на товары. Уровень розничных цен за год вырос в среднем на 18,5%, в т. ч. в городах и поселках городского типа — на 21,3%, а в сельской местности — на 17,1%. Цены на продовольствие выросли на 23%, в т. ч. на зерновые — на 14,1%, мясо, птицу, яйца — на 36,8%, на одежду — на 12,7%, предметы первой необходимости — на 12,2%, лекарства — на 24,8%, топливо — на 16,1%.

В 1988 г. китайское руководство уделяло большое внимание расширению внешнеэкономич. связей. Были привлечены иностр. капиталы в объеме 9,84 млрд. долл. (прирост — 16,4%), в т. ч. 7,22 млрд. долл. (прирост — 23,8%) в виде займов и кредитов. В 1988 г. в К. было учреждено 5900 совместных предприятий, в т. ч. 3910 — со смешанным капиталом, 1580 — кооперативного сотрудничества, 410 — чисто иностранных. Таким образом, на конец 1988 г. в К. всего имелось ок. 16 000 совместных предприятий (8530 — со смешанным капиталом, 6770 — кооперативного сотрудничества, 594 — чисто иностранных). Общая сумма привлеченных по соглашениям инвестиций составила 27,16 млрд. долл.

Итоги развития народного хозяйства*

Виды продукции	1987 г.	1988 г.
Электроэнергия, млрд. кВт·ч	496,0	543
Уголь, млн. т	920	970
Нефть, млн. т	134	137
Сталь, млн. т	56,02	59,18
Прокат, млн. т	43,91	46,98
Цемент, млн. т	180,0	203
Электрооборудование, млн. кВт	9,6	10,97
Металлорежущие станки, тыс.	146,0	200
Автомобили, тыс.	472	646,7
Локомотивы, шт.	909	843
Телевизоры, млн.	19,38	24,85
в т.ч. цветные	6,72	10,28
Велосипеды, млн.	40,91	41,22
Холодильники, млн.	18,63	7,4
Сахар, млн. т	5,11	4,55
Продовольственные культуры (зерно, вкл. бобовые, батат, картофель в пересчете на зерно в соотношении 1:5), млн. т	402,41	394,01
Хлопок, млн. т	4,19	4,20
Мясо, млн. т	19,21	21,88

* По данным ГСУ КНР.

Промышленность. В 1988 г. пром. произ-во возросло на 20,7% (без продукции сельской пром-сти — на 17,7%) и составило 1810,0 млрд. юаней, в т. ч. в тяжелой — на 18,8% (915,0 млрд. юаней), в легкой — на 22,6% (895,0 млрд. юаней). Рост производительности труда составил 9,3%.

В 1988 г. сдано в эксплуатацию 78 крупных и средних объектов и 138 сооружений на крупных и средних объектах. За год введены мощности по выработке 9,99 млн. кВт электроэнергии, по добыче 30,9 млн. т угля, 15,77 млн. т нефти, по произ-ву 2,46 млн. т цемента. Объем вложений в капитальное стр-во составил 154,3 млрд. юаней (прирост — 14,9%). Наметилась тенденция к структурным изменениям капиталовложений по сравнению с 1987 г.: доля энергетич. пром-сти увеличилась с 22,5% до 24% (составив 37,1 млрд. юаней), доля транспорта и связи уменьшилась с 15,3% до 14,1% (21,8 млрд. юаней), доля добывающей пром-сти уменьшилась с 14,6% до 13,4% (20,6 млрд. юаней), доля легкой пром-сти сократилась с 6,7 млрд. юаней до 6,2 млрд. юаней. Отчисления от прибыли в гос. бюджет в виде налогов и отчислений от прибыли предприятий гос. сектора в 1988 г. составили 155,8 млрд. юаней (прирост — 17,4%), срок обращения нормативных оборотных средств сократился с 104 дней до 97 дней. Вместе с тем увеличилась себестоимость продукции на гос. пром. предприятиях на 12,3%, а рост объемов убытков на этих предприятиях по сравнению с 1987 г. составил 26,6%.

Сельское хозяйство. В 1988 г. стоимость валовой продукции с. х-ва увеличилась по сравнению с 1987 г. на 3,2% и составила 561, 8 млрд. юаней. Произ-во основных с.-х. культур несколько снизилось: зерна — почти на 7 млн. т, составив 394,01 млн. т; масличных культур — на 23,8%; фруктов — на 0,4%. Произ-во чая, табака, тутового шелкопряда, сахарного тростника несколько возросло. Значительно выросло произ-во мяса — до 21,88 млн. т (на 10,2%) и произ-во молока — до 3,69 млн. т (на 11,7%). Развивалось выращивание рыбы в пресных водоемах (прирост — 11,1%) и лов морской рыбы (прирост — 8,4%). Общий объем произ-ва и ловли морепродуктов составил 10,46 млн. т (прирост — 9,5%).

Несколько улучшились условия труда в сельской местности и технич. оснащенность с. х-ва. На конец 1988 г. мощность с.-х. оборудования составила 264,8 млрд. ватт (прирост — 6,6%), количество средних и крупных тракторов — 860 тыс. (сокращение — на 1,9%), тракторов малой мощности — 5,98 млн. (прирост — 12,7%), грузовиков — 590 тыс. (прирост — 7,5%), произ-во химич. удобрений возросло до 21,42 млн. т (прирост — 7,1%). В 1988 г. с. х-во потребило 72,2 млрд. кВт·ч электроэнергии (прирост — 9,6%).

В деревне продолжала развиваться местная пром-сть; в 1988 г. стоимость продукции пром-сти, капитального стр-ва, транспорта и торговли возросла на 22,5%, а их доля в совокупной общественной стоимости сельского продукта (составившей 1207,8 млрд. юаней; прирост — 12,9%) по сравнению с 1987 г. повысилась с 50,4% до 53,5%.

Транспорт. В 1988 г. грузооборот транспорта составил 2335,5 млрд. т·км (прирост — 5,1%), пассажирооборот — 606 млрд. пасс·км (прирост — 12,1%). Введено в эксплуатацию 820 км двухколейных линий, электрифицировано 1487 км жел. дорог, сданы в эксплуатацию портовые сооружения перевалочной мощностью в 8,78 млн. т. На ж.-д. транспорте грузооборот составил 987,6 млрд. т·км (прирост — 4,3%), пассажирооборот — 326 млрд. пасс·км (прирост — 14,7%). Грузооборот автомобильного транспорта составил 287,1 млрд. т·км (прирост — 9,5%), пассажирооборот — 238,2 млрд. пасс·км (прирост — 8,8%). Грузооборот авиационного транспорта составил 740 млн. т·км (прирост — 12,1%), пассажирооборот — 21,4 млрд. пасс·км (прирост — 14,9%). Развитие получили контейнерные перевозки (за год всеми видами транспорта было перевезено 16,51 млн. т; прирост — 8%).

Внешняя торговля. В 1988 г. (в млрд. долл.) экспорт — 47,54 (прирост — 20,6%), импорт — 55,25 (прирост — 27,9%); дефицит внешней торговли увеличился с 3,7 млрд. долл. в 1987 г. до 7,71 млрд. долл. Оборот по неторговым платежам составил 9,7 млрд. долл., причем расходы составили 3,09 млрд. долл., а доходы — 6,61 млрд. долл. Гл. контрагенты: Сянган, Макао, Япония, страны ЕЭС, США. Внешнеторг. оборот с социалистич. странами Вост. Европы (без СССР) составил 3,9 млрд. долл.

В 1988 г. К. посетило св. 31,69 млн. туристов, хуацяо и представителей деловых кругов (прирост — 17,8%); поступления от туризма — 2,22 млрд. долл. (прирост — 19,2%).

Финансы. В 1988 г. гос. бюджет (млрд. юаней) доходы — 262,8, расходы — 270,65; дефицит гос. бюджета сдержан в плановых рамках — 7,85 млрд. юаней; дефицит внешнеторг. баланса был снивелирован положит. сальдо по неторговым платежам; внешний долг — ок. 35 млрд. долл.; валютные запасы на конец 1988 г. возросли и составили ок. 18 млрд. долл.

Денежная единица — юань.

Важнейшие события 1988 г. 26—30 сентября состоялся 3-й пленум ЦК КПК 13-го созыва, посвященный в основном внутренним проблемам. Пленум проходил на фоне сложной экономич. ситуации, сложившейся в стране, обострения противоречий реформенного процесса, снижения управляемости социально-экономич. и идейно-политич. процессами, возникновения элементов и даже зон стихийности. На пленуме с докладом выступил ген. секретарь ЦК КПК Чжао Цзыян. Пленум принял решение в ближайшие 2 года при сохранении общего курса на реформы сделать акцент на стабилизации экономики, на борьбе с инфляцией, пресечении злоупотреблений должностных лиц, борьбе с местничеством. На пленуме был утвержден комплекс решений, принятый на совещании руководителей страны в конце лета в Бэйдайхэ; предусматривается снижение темпов роста количества денег в обращении, фактич. замораживание банковских кредитов, а также расформирование значительного числа гос. компаний. Пленум в принципе утвердил «Первоначальный проект реформы цен и заработной платы» (планируется осуществить его в течение 5 лет) и Циркуляр ЦК КПК об усилении и перестройке идейно-политич. работы на предприятиях.

25 марта — 13 апреля состоялась первая сессия ВСНП 7-го созыва. С докладом на сессии выступил Ли Пэн. Гл. политич. итог сессии — подтверждение и закрепление курса на ускорение модернизации К., дальнейшее углубление экономич. преобразований. Осн. внимание было уделено вопросам, связанным со сложной общей обстановкой в нар. х-ве, в частности в с. х-ве, где падала рентабельность земледелия, наблюдался застой в произ-ве зерна. При разработке задач хозяйств. политики гл. упор был сделан на укрепление стабильности при одновременном продолжении реформ. Реализацию очерченной 13-м съездом КПК модели «гос. регулирования рынка, рыночной ориентации предприятий» было признано целесообразным вести постепенно, избегая скачков, соотносить ее с расширением сферы товарно-денежных отношений. Изменения, внесенные сессией в Конституцию КНР, закрепили положение о допустимости частного х-ва и защите государством его прав и интересов. На сессии был принят «Закон КНР о пром. предприятии общенародной собственности». Делегаты сессии наметили долговременную программу увеличения произ-ва зерна к 2000 г. до 500 млн. т и одобрили стратегию ускоренного развития приморских районов К. путем более активного подключения их к мировому рынку. На сессии было предусмотрено составить план ускорения и углубления военной реформы с целью модернизации НОАК. В области внешней политики сессия подтвердила неизменность осн. курса К. в междунар. делах, нацеленного на обеспечение мирной обстановки на длительный период.

4—8 мая в Пекине проходил 12-й съезд КСМК. Съезд избрал ЦК КСМК нового созыва, принял решение о введении системы членских билетов, внес ряд поправок редакционного характера в устав КСМК, утвердил гимн союза. На съезде было указано на недостатки в деятельности союза, его низкую притягательную силу и боевитость, слабость первичных организаций, бюрократизацию, отрыв от масс. 24 марта — 10 апреля проходила первая сессия ВК НПКСК 7-го созыва. На сессии затрагивались практически все вопросы нынешнего социально-экономич. и политич. развития страны; обсуждался вопрос о повышении роли НПКСК в политич. системе КНР, подчеркивалась важность реального применения механизма демократич. консультаций. Острой критике было подвергнуто состояние дел в области образования. На сессии был избран новый состав ВК НПКСК (пред.— Ли Сяньнянь).

В НОАК завершилась объявленная в 1985 г. программа сокращения численности личного состава на 1 млн. чел. В 1988 г. были восстановлены воинские звания и введена новая форма одежды.

Внешняя политика в 1988 г. В основе подхода К. к междунар. делам лежит взятый на 12-м съезде КПК внешнеполитич. курс, основывающийся на концепции многополярного мира, в котором К. рассматривается как «социалистическое государство, принадлежащее к третьему миру», проводящее независимую и самостоятельную внешнюю политику и не вступающее в стратегические отношения ни с одной из «сверхдержав». Руководство К. выдвинуло «теорию нового междунар. политич. порядка», который должен основываться на диалоге, разрядке, мирном сосуществовании, признало наличие в мире нового мощного течения в направлении замены конфронтации диалогом, развитие тенденции мирного урегулирования междунар. проблем. Позитивно оценен в К. внешнеполитич. курс СССР, основанный на новом политич. мышлении. Большая роль в развитии разрядки в мире придавалась китайским руководством активизации на междунар. арене развивающихся стран. Заметно повысилась активность К. в обсуждении и решении основных проблем современности: разоружения, демилитаризации космоса. Отмечался рост внимания к деятельности ООН как к важному компоненту поддержания междунар. безопасности и урегулирования региональных конфликтов, налаживания диалога по важнейшим проблемам человечества.

Развивались китайско-американские связи. К. проявлял заинтересованность в расширении торг.-экономич. сотрудничества с США, получении амер. инвестиций. В США побывали зам. премьера Гос. совета Тянь Цзюнь (май), У Сюецянь (март). К. посетили гос. секретарь США Дж. Шульц (июль), мин. обороны Ф. Карлуччи (сентябрь). Объем двусторонней торговли между К. и США по сравнению с 1987 г. возрос с 7,8 млрд. долл. до 14,29 млрд. долл. В сентябре администрация США приняла решение разрешить амер. компаниям выводить на космич. орбиту спутники при помощи китайских ракетоносителей. Вместе с тем в отношениях между К. и США сохранялись проблемы политич. характера (неурегулированность проблемы Тайваня, вмешательство США во внутренние дела К. в вопросах положения в Тибете и по т. н. «правам человека» в К.) и экономич. характера (ограничения на ввоз китайских товаров на амер. рынок, запрет на экспорт в К. современной амер. технологии).

Развитие отношений с Японией в целом носило ровный характер; осуществлялись многочисленные делегационные обмены. Визиты премьер-министра Японии Н. Такэсити (март, август) придали определенный импульс торг.-экономич. отношениям К. с Японией. Объем торговли вырос на 15% и составил 18,9 млрд. долл. Дважды посетил К. мин. ин. дел Японии С. Уно (март, май).

Интенсивно развивались связи К. с западноевропейскими странами, причем упор по-прежнему делался на экономич. и научно-технич. сотрудничество. Объем двусторонней торговли с ними составил 12,8 млрд. долл. (в 1987 г.— 18,7 млрд. долл.). В Пекине открылось представительство ЕЭС. У Сюецянь посетил Великобританию (март). В К. побывали главы государств и правительств Норвегии (январь), Греции (апрель), Ирландии (май), Финляндии (октябрь), министры ин. дел Италии (март), Португалии (июль).

Оживленные связи наблюдались между К. и Австралией и Новой Зеландией. К. посетили генерал-губернатор Австралии Н. Стивен (февраль), мин. ин. дел У. Хейден (июль). В ноябре Ли Пэн совершил турне по Австралии и Новой Зеландии.

Завершился процесс полной нормализации отношений К. с социалистич. странами Вост. Европы (кроме Албании). К. посетили чл. Политбюро ЦК СЕПГ Г. Аксен (апрель), чл. Политбюро ЦК БКП Г. Филипов, ген. секретарь ЦК КПЧ М. Якеш (май), Пред. Совета Министров ПНР З. Месснер (июнь), Пред. Великого Народного хурала МНР Л. Ринчин, президент ЧССР Г. Гусак (сентябрь), ген. секретарь РКП, президент СРР Н. Чаушеску, чл. Политбюро ЦК ВСРП Я. Лукач (октябрь), мин. ин. дел СФРЮ Б. Лончар (апрель). Секретарь ЦК КПК Цяо Ши посетил ВНР, ГДР, ПНР (октябрь), чл. Политбюро ЦК КПК Ли Симин посетил НРБ и СФРЮ (июнь), чл. Политбюро ЦК КПК, зам. премьера Гос. совета Яо Илинь посетил ГДР и ЧССР (октябрь). Продолжали развиваться торг.-экономич., научно-технич. и культурное сотрудничество К. с социалистич. странами Вост. Европы.

Под предлогом нерешенности т. н. «камбоджийского вопроса» без существенных изменений оставалась политика К. в отношении СРВ и НРК. В течение года К. неизменно выступал за полный вывод сов. войск из Афганистана в качестве ключевого звена урегулирования проблемы и в этой связи приветствовал подписание женевских соглашений по Афганистану.

В отношениях между К. и Индией произошли заметные изменения в сторону их нормализации во всех областях. Состоялся первый за последние более чем 30 лет визит премьер-министра Индии Р. Ганди в К. (декабрь), созданы предпосылки для развития китайско-индийских отношений. Вместе с тем по-прежнему остается неурегулированной пограничная проблема.

На Бл. Востоке К. выступал с осуждением политики Израиля и его поддержки со стороны США, за созыв междунар. конференции и создание независимого палестинского государства. 20 ноября К. признал провозглашение сессией НСП палестинского государства. К. приветствовал достижение договоренностей между Ираном и Ираком о прекращении огня и начале прямых переговоров. В качестве спец. представителя Пред. КНР зам. мин. ин. дел КНР Ци Хуайюань посетил Саудовскую Аравию (апрель). В ноябре К. принял решение открыть в Саудовской Аравии торг. представительство. В К. побывал зам. премьер-министра Кувейта (август).

Осуществлялись активные контакты с афр. странами. В связи с положением на Юге Африки К. осуждал режим Претории за политику апартеида и за агрессивные акты в отношении соседних государств, требовал предоставления независимости Намибии, выступал с осуждением позиции США по южноафриканской проблеме. Критикуя действия США в отношении Никарагуа, К. выступал за разрешение конфликтов в центральноамериканском регионе мирным путем.

Одним из важных направлений внешней политики КНР оставался курс «на воссоединение Родины». В январе был ратифицирован договор между К. и Португалией по Макао; началась работа над выработкой основного закона для будущего спец. адм. р-на Макао. В КНР дважды побывал генерал-губернатор Макао (январь, май). Продолжался диалог о политич. реформах в Гонконге, об изменении основного закона в связи с переходом данной территории в 1997 г. под суверенитет КНР. Продолжали развиваться контакты с Тайванем; администрация Тайваня приняла решение, разрешающее поездки населения в КНР. Непрямая торговля К. с о. Тайвань в 1988 г. составила 2,6 млрд. долл. (1,5 млрд. долл. — в 1987 г.).

В К. побывали главы государств и правительств Замбии (январь), Филиппин (апрель), Турции, Аргентины, Мозамбика (май), Бразилии, Гвинеи, Гамбии (июль), Сингапура, Шри-Ланки (сентябрь), Кении, Сьерра-Леоне, Анголы (октябрь), Уругвая, Коморских Островов (ноябрь), министры ин. дел Перу (январь), Ирака, Пакистана (февраль), Сирии (март), Бразилии, Руанды, Бирмы (май), Ботсваны (июнь), ЦАР (июль), Зимбабве, Бангладеш (август), Буркина-Фасо (сентябрь), Мавритании, АРЕ, Мали (октябрь), Филиппин (ноябрь), Непала, Ирана (декабрь).

К. поддерживал оживленные парламентские связи со многими странами. Делегации ВСНП посетили Таиланд (февраль), Великобританию (май), Боливию, Уругвай и Бразилию (октябрь). В К. побывали парламентские делегации Норвегии, Непала (март), Экваториальной Гвинеи (май), Боливии, Индии, Сирии (август), Португалии (ноябрь), а также делегация Европарламента (ноябрь). Междунар. связи КПК продолжали развиваться: были восстановлены контакты с Компартиями Индии, США, Кубы, возобновлен диалог с МНРП и НРПЛ. На конец 1988 г. поддерживались «дружественные отношения и различные контакты» с 250 зарубежными партиями.

Советско-китайские отношения развивались в соответствии с определенным 27-м съездом КПСС курсом на налаживание с К. прочного и взаимовыгодного добрососедского сотрудничества, укрепление традиционной дружбы с китайским народом. Сов. руководство неоднократно подчеркивало готовность в любое время и на любом уровне обсудить с К. любые вопросы, в т. ч. и спорные. 1988 г. отмечен заметной интенсификацией и повышением уровня политич. диалога в двусторонних отношениях. В январе было опубликовано интервью М.С. Горбачева, которое он дал китайскому журналу «Ляован», в СССР была опубликована книга Дэн Сяопина «Основные вопросы современного Китая». В ходе состоявшихся в Нью-Йорке (июнь и сентябрь) встреч министров ин. дел СССР и КНР Э. А. Шеварднадзе и Цянь Цичэня была достигнута договоренность об офиц. визите мин. ин. дел КНР в СССР. Состоявшийся в декабре визит Цянь Цичэня позволил провести углубленные переговоры, выявившие созвучие концептуальных подходов обеих сторон к основным тенденциям современной ситуации в мире, пути полной нормализации советско-китайских отношений. В ходе переговоров была достигнута договоренность об ответном офиц. визите Э. А. Шеварднадзе в КНР в феврале 1989 г. для дальнейшего обмена мнениями по широкому кругу вопросов и подготовки советско-китайской встречи на высшем уровне. На встрече Э. А. Шеварднадзе и Цянь Цичэня в феврале 1989 г. была достигнута договоренность о поездке в мае 1989 г. в Китай М. С. Горбачева. Большой позитивный резонанс в К. вызвали ход и итоги 19-й Всесоюзной конференции КПСС. Для освещения ее работы в китайской партийной печати в Москву были направлены спец. корреспонденты газеты «Жэньминь жибао». В августе—сентябре в Пекине состоялась советско-китайская встреча по вопросам, связанным с урегулированием вокруг Камбоджи.

В 1988 г. состоялись 2 раунда встреч советско-китайской рабочей группы по Восточной части границы в рамках пограничных переговоров, в ходе которых достигнуто единое понимание о прохождении линии границы между СССР и КНР на ее Восточной части протяженностью ок. 4200 км. Была достигнута договоренность создать рабочую группу по рассмотрению прохождения линии на ее Западной части протяженностью ок. 3200 км.

Получили развитие советско-китайские народнохозяйственные связи. В июне 1988 г. в Пекине состоялось 3-е заседание Комиссии по экономич., торг. и научно-технич. сотрудничеству между СССР и КНР (сов. часть возглавлял канд. в чл. Политбюро ЦК КПСС, первый зам. Пред. Совета Министров СССР Ю. Д. Маслюков, китайскую — чл. Политбюро ЦК КПК, зам. премьера Гос. совета КНР Тянь Цзюнь). В ходе заседания были подписаны межправительственные соглашения о принципах создания и деятельности советско-китайских совместных предприятий, а также об установлении и развитии торг.-экономич. связей между союзными республиками, мин-вами, ведомствами и предприятиями СССР и провинциями, автономными районами и городами КНР. Товарооборот между двумя странами в 1988 г. увеличился на 24,4% по сравнению с 1987 г. и составил 1850,1 млн. руб. (экспорт из СССР — 1005,2 млн. руб., импорт — 844,9 млн. руб.). В рамках приграничной торговли в 1988 г. было заключено контрактов на сумму 400 млн. руб., а объем реальных взаимных поставок составил 87,9 млн. руб. Достигнуто соглашение об открытии новых авиалиний Хабаровск — Харбин и Алма-Ата — Урумчи в середине 1989 г. В ноябре в Пекине впервые были проведены Дни сов. науки и техники, а также выставка «Наука и техника СССР». В мае подписан советско-китайский межправительственный план культурного сотрудничества на 1988—90 гг. По возрастающей развивались связи по линии общественных организаций.

В. Матяев.

КОЛУ́МБИЯ
(Республика Колумбия)

Общие сведения. К.— государство в Юж. Америке. Площадь — 1141,7 тыс. км². Население — 30,3 млн. чел. (1988 г.), гл. обр. колумбийцы. Господств. религия — католицизм. Столица — Богота́ (4584 тыс. жит.). Офиц. язык— испанский.

Государственный строй. Глава государства и правительства—президент, избираемый на 4 года; с 7 августа 1986 г.— В. Барко Варгас. Законодат. власть принадлежит Конгрессу, состоящему из сената (114 чел.) и палаты представителей (ПП; 199 чл.). Министр ин. дел — Х. Лондоньо Паредес.

Политические партии и профсоюзы. Либеральная партия (ЛП). Осн. в 1849 г. Выражает интересы буржуазно-помещичьей олигархии. В сенате — 61 место, в ПП — 98. Пред. нац. руководства — Э. Сампер Писано. Консервативная партия (КП). Осн. в 1848 г. Объединяет группировки кр. землевладельцев, духовенства и кр. буржуазии. В сенате — 44 места, в ПП — 83. Лидер — М. Пастрана Борреро. Национальный народный союз (ННС). Осн. в 1964 г. Объединяет представителей мелкой буржуазии и ремесленников. Лидер — Мария Эухения Рохас де Морено Диас.

Колумбийская коммунистическая партия (ККП). Осн. в 1930 г. Ген. секретарь ЦК — Х. Виейра Уайт.

Конфедерация трудящихся К. (КТК). Осн. в 1936 г. Входит в МКСП и ОРИТ. Объединяет 21 федерацию, насчитывающую 120 тыс. чл. Пред.— М. Фелипе Уртадо. Ген. секретарь — А. Альвес. Союз трудящихся К. (СТК). Осн. в 1946 г. Католич. профсоюзное объединение. Входит в МКСП и ОРИТ. Объединяет 45 федераций, насчитывающих 1,2 млн. чл. Пред.— В. Акоста. Профсоюзная конфедерация трудящихся К. (ПКТК). Осн. в 1964 г. Объединяет 14 нац. и регион. федераций. Входит в ВФП. Ген. секретарь — А. Гарсон. Всеобщая конфедерация трудящихся (ВКТ). Пред. — Э. Дельгадо Варгас. Ген. секретарь — К. Ансисар Рико.

Экономика. Прирост ВВП составил в 1988 г. 4,2% против 5,5% в 1987 г. По абсолютным размерам ВВП составил 38 млрд. долл. (в ценах 1984 г.). В 1988 г. общая сумма прямых частных иностр. инвестиций оценивалась в 4,1 млрд. долл., в т. ч. (млн. долл.) в обрабат. пром-сти — 1199, в нефтяной — 1200, горной — 1433, в финансах — 157, торговле — 149, транспорте и связи — 31, с. х-ве — 16,8; наибольший уд. вес в иностр. инвестициях принадлежит США — 2196. Рост инфляции — 28% (в 1987 г. — 25%, уточн. данные). Уровень безработицы — 10% экономически активного населения.

Пр-во продолжало осуществлять «План борьбы против абсолютной бедности», разработанный на 1986—90 гг. и включающий программы развития ср. образования, стр-во дешевых квартир для малоимущих слоев населения, создание 500 тыс. новых рабочих мест.

На с. х-во приходилось 22% ВВП и ок. 70% экспорта. В нем было занято 28% экономически активного населения. В декабре 1987 г. Конгресс К. одобрил закон об агр. реформе, предусматривающий перераспределение 470 тыс. га земель в пользу малоземельных и безземельных семей в течение 4 лет. В 1988 г. сбор (тыс. т, в скобках уточн. данные за 1987 г.): кофе — 654 (708), бананов — 1300 (1300), сах. тростника — 24 965 (24 850), хлопкового семени — 175 (170), хлопка-волокна — 114 (119), какао — 51 (47), табака — 35 (29), сои — 131 (156), картофеля — 2355 (2130), томатов — 313 (303), всего зерновых — 3642 (3178), в т. ч. кукурузы — 888 (788), риса — 1879 (1632), сорго — 718 (600), ячменя — 85 (73). Поголовье (млн., 1987 г.) кр. рог. скота — 24, свиней — 2,4, овец — 2,7, коз — 0,1. Произво (тыс. т, 1987 г.) говядины — 693, свинины — 121, баранины — 14, битой птицы — 187, надой молока — 3142 тыс. т. В 1987 г. заготовлено 1,9 млн. м³ древесины.

На пром-сть приходится 24% ВВП, в т. ч. (в %) 21,8 — на обрабат. и 2,2 — на добывающую. В структуре обрабат. пром-сти преобладают пищевая, текстильная, табачная, химич. отрасли, металлообработка. В 1988 г. запасы природного газа — 198 млрд. м³, добыча в среднем — 9,3 млн. т в год. Установленные мощности электростанций (1986 г.) — 6,6 тыс. мВт, в т. ч. ГЭС — 4,7 тыс. мВт; выработка электроэнергии — 25,9 млрд. кВт·ч.

Производство основных видов промышленной продукции

Виды продукции	1985 г.	1986 г.	1987 г.
Нефть, млн. т	8,9	15,6	19,6
Каменный уголь, млн. т	7,5	10,0	14,6
Железная руда, тыс. т	434	508	606
Каменная соль, тыс. т	597	727	821
Золото, т	40	44	30
Серебро, т	5,5	6,0	5,8
Платина, т	0,4	0,5	0,7
Цемент, тыс. т	5345	5916	5898
Сталь, тыс. т	284	338	356
Никель (рафинир.), тыс. т	11,3	19,0	28,1
Сборка автомобилей, тыс.	42,1	43,7	51,7
Нефтепродукты, тыс. т	10180	11000	11200
Бумага и картон, тыс. т	447	457	460
Сахар, тыс. т	1367	1272	1293

Длина ж. д. — 3435 км, шоссейных — ок. 50 тыс. км, в т. ч. 10 тыс. км с твердым покрытием. Тоннаж мор. торг. флота — 381 тыс. бр. рег. т.

В 1988 г. (млрд. долл.) экспорт — 5,98 млрд. долл. [кофе (29% стоимости экспорта), бананы, химич. продукты, уголь, нефтепродукты, золото, никель, изумруды, хлопок, рис, мясо]; импорт — 4,4 млрд. (машины и соорудование, пром. полуфабрикаты). Осн. торг. партнеры — США, ФРГ, Япония, Венесуэла, Нидерланды, Италия, Швеция, Бразилия, Франция, Испания.

Расходы гос. бюджета в 1988 г. оценивались в 2544 млн. долл. Платежный баланс в 1988 г. сведен с дефицитом по текущим операциям в 270 млн. долл. На конец 1988 г. внеш. гос. долг составил 15,9 млрд. долл. Сумма платежей процентов по займам и дивидендов на иностр. капитал в 1988 г. достигла 2100 млн. долл. Золотовалютные резервы составили 3200 млн. долл. Денежная единица — колумбийское песо. 280 песо = 1 долл. США (апрель 1988 г.).

Важнейшие события и внешняя политика в 1988 г. Внутриполитич. ситуация в К. характеризовалась эскалацией «грязной войны», развязанной ультраправыми террористич. группировками в отношении представителей демократич. движения. После убийства ген. прокурора В. Барко Варгас ввел осадное положение в стране и принял декрет о защите демократии, предусматривающий ряд мер по борьбе с терроризмом (январь): введено 30-летнее тюремное заключение, созданы спец. подразделения по борьбе с терроризмом и др.

В марте в К. состоялись выборы в местные органы власти (впервые было осуществлено прямое и всеобщее голосование). В июле создана «Комиссия по наблюдению» (в августе преобразована в «Комиссию по демократическому сосуществованию») для подготовки предложений о путях достижения мира в стране с учетом инициатив правительства, повстанцев, церкви и общественности. В сентябре В. Барко Варгас выдвинул программу переговоров по урегулированию политич. кризиса. Однако она была отвергнута повстанцами, поскольку предусматривала безоговорочный роспуск повстанч. орг-ций.

Возникли острые разногласия между армейским командованием и правительством относительно методов борьбы с повстанцами. В ноябре был смещен со своего поста мин. обороны, сторонник жесткого курса по отношению к повстанцам. Вслед за этим были заключены регион. соглашения о мире в департаментах Толима, Каука и Кордова между местными властями и руководителями повстанч. орг-ций.

В течение года не затихала забастовочная борьба трудящихся, требовавших повышения зарплаты, улучшения условий труда, гарантии права на жизнь. Произошли массовые выступления и марши крестьян, особенно в сев. и сев.-вост. р-нах, выступивших против террора и репрессий.

В Боготе прошел 15-й съезд ККП (декабрь). Ген. секретарем ЦК ККП вновь избран Х. Виейра.

Пр-во В. Барко Варгаса осуществляло внеш. политику на основе принципа идеологич. плюрализма. Активно развивались отношения с латиноамер. странами. К. посетили президенты Перу, Уругвая и Эквадора (январь). В. Барко Варгас присутствовал на церемонии передачи власти вновь избранному президенту Эквадора Р. Борхе Севальосу (август). В мае — июне В. Барко Варгас выезжал в США (для участия в 3-й спец. сессии ГА ООН по разоружению), Португалию, Испанию, Италию и Ватикан.

Х. Лондоньо Паредас выезжал в СФРЮ (сентябрь). К. посетили министры ин. дел Кубы И. Мальмиерка Пеоли (сентябрь), ПНР Т. Олеховский (октябрь).

Сов. Союз посетила делегация Патриотич. союза (ПС; коалиция левых сил, возглавляемая ККП, созд. в 1984 г.) во главе с пред. нац. координац. к-та ПС Б. Харамильо Оссой (апрель). В декабре К. посетила делегация КПСС (для участия в работе 15-го съезда ККП).

Установлены дип. отношения с НРА (апрель), КНДР (октябрь).

А. Гончарова (политика), А. Лавут (экономика).

КОМО́РСКИЕ ОСТРОВА́
(Федеральная Исламская Республика Коморские Острова)

Общие сведения. К. О.— государство на одноименных о-вах в Мозамбикском прол. Индийского ок. Площадь — 2 тыс. км²; о. Маоре (бывший Майотта, 374 км²) Франция не предоставила независимости (имеет статус «террит. единицы» Франции). Население — 440 тыс. чел. (оценка, 1986 г.); анталоатра, ойматсаха, африканцы-банту, малагасийцы, арабы и др. Гос. религия — ислам. Офиц. языки — французский и арабский. Столица — Морони (23 тыс. жителей).

Государственный строй. К. О.— федерация 3 о-вов: Нгазиджа (бывший Гранд-Комор), Нджуани (бывший Анжуан) и Мвали (бывший Мохели). Глава государства — президент, избираемый на 6 лет; с 1978 г.— А. Абдаллах Абдереман, он же — премьер-министр. Законодат. власть — у президента и однопалатного Федерального собрания (ФС; 42 депутата, избираемых населением на 5 лет). Мин. ин. дел, сотрудничества и внешней торговли — С. Кафе. Каждым островом управляет губернатор, избираемый населением на 5 лет, и Совет острова, избираемый населением на 4 года.

Политические партии. Правящая партия Удзима (Коморский союз за прогресс) — единственная в стране. Осн. в 1983 г. Ген. секретарь — А. Мохамед.

Экономическое положение. В 1988 г. ВВП (млрд. коморских фр.) — 52,5; его распределение (в %): с. х-во, лесное х-во и рыболовство —36, торговля — 25, общественные службы — 13, стр-во — 10, пром-сть — 8, транспорт и связь — 4, прочие — 4; гос. сектор — 31, частный сектор — 69. Годовой прирост ВВП — 2—3%. Правительством предпринимались шаги, направленные на самообеспечение продуктами питания, увеличение экспорта, улучшение торг. баланса, энерго- и водоснабжения, диверсификацию с. х-ва и развитие туризма.

В с. х-ве занято св. 80% самодеят. населения. В 1987 г. сбор экспортных культур (т; в скобках — в 1986 г.): копры — 651 (700), эфиромасличных (включая эссенцию иланг-иланг и др.) — 60 (70; 1-е место в мире), ванили — 220 (180; 2-е место в мире после Мадагаскара), гвоздики — 1084 (850; 3-е место в мире после Мадагаскара и Танзании); продовольственных культур (тыс. т): риса — 15 (14), маниока — 84 (90), ямса — 16 (17), кукурузы — 5 (6), кокосовых орехов — 44 (46), бананов — 34 (34). В 1987 г. поголовье (тыс.; в скобках — в 1986 г.) кр. рог. скота — 86 (85), овец — 10(9), коз — 92 (90), ослов — 5 (5), домашней птицы — 300 (290). Улов рыбы — 5 (4,5) тыс. т.

На долю обрабат. пром-сти приходится ок. 8% ВВП. Эта отрасль представлена небольшими предприятиями по переработке с.-х. сырья, сориентированными на экспорт. Развиты кустарно-ремесленные промыслы по выпуску бижутерии, вышивок, плетеных изделий, поделок из дерева и глины. Произ-во электроэнергии в 1988 г. св. 16 млн. кВт·ч.

Жел. дорог нет. Длина автодорог (км) — 754, в т. ч. асфальтир.— 400; автопарк — 4,5 тыс. легковых и 3 тыс. грузовых машин.

В 1987 г. (млн. коморских фр.; в скобках — в 1986 г., уточн. данные) экспорт — 7110 (7053), импорт — 16 481 (12 900); экспортировались ваниль — 5432 (4690), гвоздика — 900 (1377), иланг-иланг — 700 (657), копра — 3 (65); импортировались продовольствие (рис — 14%), нефтепродукты, готовые изделия, оборудование, средства передвижения, цемент. Гл. контрагенты: Франция, США, ФРГ, Япония, КНР, Мадагаскар, Пакистан, Танзания, Кения.

В 1988 г. гос. бюджет (млрд. коморских фр.) доходы — 9,5, расходы — 11,7. Внешний долг в 1988 г.— 156 млн. долл., выплаты по долгу — 9,3 млн. долл. Основные страны-доноры — Франция, Япония, Саудовская Аравия.

Денежная единица — коморский франк. 281,25 коморских фр.= 1 долл. США (март, 1988 г.).

Важнейшие события и внешняя политика в 1988 г. Для внутриполитич. обстановки в стране было характерно усиление напряженности. Оппозиционные силы выдвинули ряд требований, включающих отставку А. Абдаллаха, вывод из страны иностр. наемников и южноафриканцев, освобождение политич. заключенных и возвращение о. Маоре в состав Республики К. О., демократизацию общественной жизни. В июле подписано соглашение о ЕЭС; в соответствии с ним 40 судам Франции и Испании разрешено вести рыбный промысел в коморской экономич. зоне в обмен на ежегодную выплату К. О. 3 млн. фр.

А. Абдаллах выезжал во Францию (июнь). К. О. посетили спец. советник премьер-министра Франции по афр. делам Ж. Фоккар (март), мин. обороны ЮАР М. Малан (январь). Подписаны соглашения о расширении экономич. связей с ФРГ (февраль), Францией (апрель), КНР (апрель), Японией (май), США (июль).

Установлены дип. отношения с ФРГ и Нидерландами (февраль), Бельгией и Мозамбиком (апрель), Кубой и Аргентиной (сентябрь). К. О. официально признали независимое палестинское государство (ноябрь). *Т. Турукина.*

КО́НГО
(Народная Республика Конго)

Общие сведения. К.— государство в Центр. Африке. Площадь — 342 тыс. км². Население — 2,1 млн. чел. (1987 г.); баконго (50%), батеке (25%), мбоши, санга, бобанги и др. Св. 50% верующих придерживаются местных традиц. верований, св. 30% — католики, ок. 10% — протестанты, остальные — мусульмане. Офиц. язык — французский. Столица — Браззавиль (650 тыс. жит., 1988 г.).

Государственный строй. Глава государства и правительства — президент, которым становится пред. ЦК КПТ, избираемый съездом на 5 лет; с 1979 г.— Д. Сассу-Нгессо. Высший орган гос. власти и законодат. орган — однопалатное Нац. народное собрание (ННС; 153 депутата, избираемых населением на 5 лет по списку, утвержденному ЦК КПТ). Премьер-министр — А. Э. Пунги. Мин. ин. дел и сотрудничества — А. Ндинга-Оба.

Политические партии и профсоюзы. Правящая Конголезская партия труда (КПТ) — единственная в стране. Обр. в 1969 г. Согласно уставу, цель КПТ — «построение общества демократии и социализма». Пред. ЦК КПТ — Д. Сассу-Нгессо.

Конголезская профсоюзная конфедерация (КПК). Обр. в 1964 г. Действует под руководством КПТ. Св. 115 тыс. чл. Ген. секретарь — Ж. М. Бокамба-Янгума. Входит в ВФП.

Экономическое положение в 1988 г. оставалось сложным. В результате неблагоприятной конъюнктуры на мировом рынке нефти сократились поступления от экспорта нефти. С целью стабилизации уровня доходов от экспорта нефти конголезское руководство подписало ряд соглашений с западными компаниями, предусматривающих увеличение

объема добычи нефти. ВВП в 1987 г. (в скобках — в 1986 г.) — 646,9 (640,4) млрд. афр. фр. Прирост ВВП в реальном выражении в 1988 г. по оценке не превышал 2%.

Сильный застой переживало с. х-во. В нем занято ок. 35% экономически активного населения страны. 60% с.-х. продукции производилось в мелких крестьянских х-вах. В стране действовало 1100 предкооперативных объединений, ок. 30 гос. ферм, ок. 15 «деревень-центров» (предусмотрено создание 156). В 1988 г., объявленном «годом возврата к земле», в сельские районы направлено ок. 600 специалистов, выделено св. 5 млрд. афр. фр. для подъема с. х-ва. Обострилась продовольств. проблема; импорт продовольствия превысил 70 млрд. афр. фр.

Доля с. х-ва в ВВП — 9,7% (1988 г.). В 1987 г. сбор (тыс. т; в скобках — в 1986 г., уточн. данные) арахиса — 1,7 (1,7), кофе — 1,18 (1,2), какао — 1,67 (1,67), маниока — 556,6 (538,1), кукурузы — 7,09 (7,1), риса — 1,56 (1,4), сах. тростника — 60,0 (53,0), картофеля — 0,36 (0,4), бананов — 66,0 (66,6), табака — 0,09 (0,092). В 1986 г. поголовье (тыс.) кр. рог. скота — 70, овец — 164, коз — 85, свиней — 57, птицы — 2 млн. Улов рыбы в 1986 г. (в скобках — в 1985 г.) — 8 (7,9) тыс. т.

Значительные трудности испытывал гос. сектор пром-сти. Дефицит 103 гос. предприятий превысил 100 млрд. афр. фр., а гос. субсидии на их содержание приблизились к 400 млрд. афр. фр. Программа оздоровления гос. сектора предусматривала коренную перестройку 73 предприятий, передачу 10 предприятий в частное и смешанное управление и ликвидацию 8 предприятий.

Добыча и произ-во в 1987 г. (в скобках — в 1986 г., уточн. данные) нефти — 6,32 (5,95) млн. т, древесины — 682 (715) тыс. м³; в 1985 г. (в скобках — в 1984 г.) газа — 760 (750) млн. м³, цемента — 62,1 (8,5) тыс. т, сахара — 48,6 (42,0) тыс. т, пиломатериалов — 43,6 (53,6) тыс. м³, шпона — 61,8 (64,8) тыс. м³, фанеры — 6,7 (5,6) тыс. м³; выработка электроэнергии — 284 (288) млн. кВт·ч.

В 1988 г. длина жел. дорог (км) — 1040; автодорог (тыс. км) — 12, в т. ч. асфальтир. — 3,0, грунтовых — 5,3. В 1986 г. (в скобках — в 1985 г.) грузооборот морского порта Пуэнт-Нуар — 9,513 (9,193) млн. т, в т. ч. нефть — 5,4 млн. т.

В 1987 г. (млрд. долл.; в скобках — в 1986 г.) экспорт — 917 (673), импорт — 495 (627). Экспортировались нефть, лесоматериалы, нефтепродукты; импортировались машины, оборудование, транспортные средства, продовольствие. Гл. контрагенты: Франция, США, Италия, ФРГ, Великобритания.

Гос. бюджет на 1988 г. (млрд. афр. фр.): доходы — 105,0; расходы — 173,3; бюджет капиталовложений — 31,8. Внешняя задолженность на начало 1987 г. — св. 3,5 млрд. долл. Отчисления на ее погашение — 232,3 млн. долл.

Денежная единица — африканский франк.

Важнейшие события 1988 г. В стране торжественно отмечалась 25-я годовщина августовской революции (1963 г.). В июле состоялся Учредит. съезд Нац. союза конголезских крестьян, объединившего в своих рядах крестьян-кооператоров и частных предпринимателей, занятых в аграрном секторе. В плане осуществления кампании «по возврату к земле» принят ряд мер по обеспечению подъема с.-х. произ-ва; на 25% сокращены транспортные тарифы на перевозку с.-х. продукции, на 15% снижены цены на запчасти и механизмы для с.-х. техники, внесены изменения в систему налогообложения с.-х. производителей (с 1 января 1989 г. отменены таможенные пошлины на импорт с.-х. техники, продукции агрохимии).

8-й очередной пленум ЦК КПТ (июнь — июль) обсудил ход выполнения Программы структурной перестройки; на нем было отмечено углубление экономич. и финанс. кризиса в стране. 9-й очередной пленум ЦК КПТ (ноябрь), исходя из трудностей финанс.-экономич. положения страны, принял решение о сокращении гос. расходов; на 10% сокращена зарплата руководящих сотрудников партийного и гос. аппарата, на 50% снижены дополнительные выплаты и премии. На пленуме были рассмотрены основные направления 2-го пятилетнего плана экономич. и социального развития на 1990—94 гг., в частности меры, направленные на укрепление с.-х. произ-ва и достижение самообеспечения страны продовольствием, а также улучшение системы здравоохранения и просвещения.

Внешняя политика в 1988 г. Правительство К. продолжало проводить антиимпериалистич. внешнюю политику, активно поддерживало нац.-освободит. движения, выступало за разрядку и разоружение, расширение сотрудничества с СССР и др. социалистич. странами.

В торжествах, посвященных 25-летию конголезской революции (август), приняла участие делегация Верх. Совета СССР во главе с зам. Пред. Президиума Верх. Совета СССР Г. С. Таразевичем. В январе СССР посетила делегация Союза конголезской социалистич. молодежи — молодежь партии (СКСМ — МП) во главе с первым секретарем Г. Оба-Апуну.

Д. Сассу-Нгессо выезжал в Анголу (январь), Габон (март, октябрь), Заир (апрель), Эфиопию (май), Бенин (август), Чад (октябрь), Камерун (декабрь), Марокко (декабрь).

К. посетили президенты Заира Мобуту (февраль, август), Анголы Ж. Э. душ Сантуш, Бурунди П. Буйоя, Камеруна П. Бийя, Экваториальной Гвинеи Т. О. Нгема Мбасого, Мали М. Траоре, ЦАР А. Колингба, Чада Х. Хабре (август), Габона О. Бонго (август, ноябрь), ген. секретарь ООН Х. Перес де Куэльяр (февраль), гос. комиссар ин. дел Заира Нгуза Карл-и-Бонд, министры ин. дел Кот-д'Ивуар С. Аке (август), ЮАР Р. Бота (сентябрь, декабрь) и др.

Н. Виноградова.

КОРЕЯ

К. — страна в Вост. Азии. Площадь — 220,8 тыс. км². Население — ок. 64 млн. чел. (1988 г.), 99% — корейцы.

В августе 1945 г. Советская Армия в ходе боевых действий освободила К. от японского колониального господства. По соглашению между союзными государствами — участниками антигитлеровской коалиции К. была временно разделена по 38-й параллели на зону советской (к северу) и американской (к югу) ответственности с целью принять капитуляцию японской армии. Соединенные Штаты, стремясь сохранить свое военное присутствие в Юж. Корее, воспрепятствовали созданию единого демократич. государства. В мае 1948 г. в Юж. Корее было создано правительство т. н. Корейской Республики. В августе 1948 г. на территории всей Кореи были проведены выборы (в Юж. Корее — нелегально) в Верховное народное собрание (ВНС); 9 сентября 1948 г. ВНС провозгласило образование Корейской Народно-Демократической Республики (КНДР).

В 1950 г. американские империалисты и южнокорейские реакционные силы развязали агрессию против КНДР, вставшей на путь строительства социализма, но потерпели поражение (большую военную и морально-политич. помощь корейскому народу в отражении агрессии оказали СССР и др. социалистич. страны; в боевых действиях на стороне КНДР принимали участие китайские народные добровольцы). В 1953 г. война была прекращена подписанием соглашения о перемирии (действует до настоящего времени), в соответствии с которым между двумя сторонами образована демилитаризованная зона шириной 4 км (1,2 тыс. км²).

КНДР последовательно борется за вывод войск и ядерного оружия США из Юж. Кореи, превращение Корейского п-ова в безъядерную зону, за самостоятельное, мирное объединение страны на демократич. началах. В 1975 г. ГА ООН приняла резолюцию, требующую вывода из Юж. Кореи иностр. вооруж. сил и замены соглашения о перемирии мирным соглашением; из-за противодействия США и южнокорейского режима данная резолюция остается невыполненной.

КОРЕЙСКАЯ НАРОДНО-ДЕМОКРАТИЧЕСКАЯ РЕСПУБЛИКА

Общие сведения. КНДР — государство в сев. части К. Площадь — 121,2 тыс. км². Население — св. 20 млн. чел. (1986 г.). Офиц. язык — корейский. Столица — Пхеньян (2,3 млн. жит., 1986 г.).

Государственный строй. КНДР — социалистич. государство. Высший орган гос. власти — однопалатное ВНС (избирается на 4 года); между сессиями действует Постоянный совет ВНС, пред.— Ян Хен Себ. Президент КНДР — Ким Ир Сен. Президент возглавляет высший руководящий орган гос. власти — Центральный народный к-т (ЦНК), избираемый ВНС. ЦНК образует Адм. совет (правительство). Премьер Адм. совета — Ён Хён Мук (с декабря 1988 г.; до него — Ли Гын Мо). Зам. премьера Адм. совета и мин. ин. дел — Ким Ён Нам.

Политические партии, профсоюзы и др. общественные организации. Трудовая партия К. (ТПК; до 1946 г.— Коммунистическая партия К.). Обр. в 1945 г. 3,2 млн. чл. и кандидатов. Ген. секретарь ЦК — Ким Ир Сен. Социал-демократическая партия (до 1981 г. — Демократич. партия). Обр. в 1945 г. Пред. ЦК — Ли Ге Бэк. Партия Чхондогё — Чхонудан (Партия молодых друзей религии небесного пути). Обр. в 1946 г. Пред. ЦК — Цой Дек Син.

Объединенные профсоюзы К. Обр. в 1945 г. 1,6 млн. чл. Пред. ЦК — Ким Бон Дю. Входят в ВФП. Союз трудящихся сельского хозяйства К. Обр. в 1965 г. на базе Крестьянского союза (обр. в 1945 г.). 1,3 млн. чл. Пред. ЦК — Пак Су Дон.

Союз социалистической трудовой молодежи К. Обр. в 1946 г. 3,8 млн. чл. Пред. ЦК — Цой Рён Хэ. Входит в ВФДМ. Союз демократических женщин К. Обр. в 1945 г. 0,2 млн. чл. Пред. ЦК — Ким Сон Э. Входит в МДФЖ. Общество корейско-советской дружбы. Обр. в 1945 г. Пред. Центр. правления — Ли Чен Рюль. Всекорейский национальный комитет защиты мира. Обр. в 1949 г. Пред.— Хван Дян Об. Комитет мирного объединения К. Обр. в 1961 г. Пред.— Хо Дам.

71 политич. партия и общественная организация входят в Единый демократич. отечественный фронт (ЕДОФ). Обр. в 1949 г. Руководящая партия ЕДОФ — ТПК.

Экономическое положение. Продолжалось выполнение 3-го семилетнего плана развития нар. х-ва КНДР (1987—1993 гг.). В 1988 г. гл. упор был сделан на расширение и укрепление производственно-технич. базы ведущих отраслей пром-сти, в т. ч. электроэнергетич., угольной и металлургич. Совокупный обществ. продукт КНДР в 1988 г. увеличился на 2%, нац. доход — на 2,5%.

Выпуск промышленной продукции в 1988 г. увеличился на 3,0%. Было произведено (млн. т; в скобках — в 1987 г.) угля — 54,0 (52,0), жел. руды — 13,3 (13,0), стали — 4,2 (3,7), цемента — 8,2 (7,8), химич. удобрений — 4,0 (4,0), цветных металлов — 321 тыс. т (305); тракторов — 24,0 (24,5) тыс.; металлорежущих станков — 27,0 (28,0) тыс.; тканей — 535 (535) млн. м; электроэнергии — 35,0 (33,0) млрд. кВт·ч. В 1988 г. сданы в эксплуатацию св. 20 предприятий, в т. ч. Тхэчхонская и Вивонская ГЭС, Сунчхонская ТЭС; выполнены основные работы по стр-ву 270 сооружений к 13-му Всемирному фестивалю молодежи и студентов (состоялся в Пхеньяне летом 1989 г.).

Произ-во продукции с. х-ва в 1988 г. несколько сократилось из-за неблагоприятных погодных условий. В 1988 г. сбор зерновых составил 6,8 млн. т (в 1987 г.— ок. 6,9 млн. т), урожай других культур также уменьшился; добыча морепродуктов — 2,1 (2,0) млн. т; произ-во мяса — 190 тыс. т.

В 1988 г. длина жел. дорог (тыс. км) — св. 8,6, в т. ч. электрифицир. — св. 6; автодорог — св. 23.

В 1988 г. внешнеторговый оборот КНДР (млрд. руб.) — 3,0 (2,6 — в 1987 г.), в т. ч. экспорт — 1,4, импорт — 1,6. Гл. контрагенты — СССР, КНР. Объем советско-корейского товарооборота (млн. руб.) — 1601,7 (в 1987 г.— 1232,1).

Денежная единица — вона.

Важнейшие события и внешняя политика в 1988 г. В течение года состоялись три пленума ЦК ТПК; в марте на пленуме рассмотрены вопросы развития науки, образования и нар. здравоохранения; в ноябре — вопросы ускорения развития станкостроения, электроники и др.; в декабре — организац. вопрос — об освобождении Ли Гын Мо с поста премьера Адм. совета и назначении на этот пост чл. Политбюро ЦК ТПК, секретаря ЦК ТПК Ён Хён Мука. Состоялись две сессии ВНС; в апреле рассмотрено исполнение гос. бюджета за 1987 г. и утвержден бюджет на 1988 г.; в декабре Ён Хён Мук утвержден премьером Адм. совета, а Ли Гын Мо освобожден от этой должности.

9 сентября корейский народ торжественно отметил 40-ю годовщину образования КНДР. По случаю юбилея в стране проведен «200-дневный бой», цель которого состояла в мобилизации населения на выполнение задач третьей семилетки.

Военно-политич. обстановка на Корейском п-ове оставалась напряженной. Обострению ситуации было вызвано катастрофой южнокорейского самолета (ноябрь 1987 г.). Сеульские власти обвинили Пхеньян в причастности к гибели авиалайнера. КНДР отвергла предъявленные ей обвинения и заявила о своей непричастности к инциденту. В феврале — марте были проведены совместные американо-южнокорейские маневры «Тим спирит-88», в которых принимали участие св. 200 тыс. военнослужащих США и Юж. Кореи.

В новогоднем обращении Ким Ир Сен выдвинул идею проведения общекорейского совещания с участием представителей политич. партий, обществ. организаций и правительств. учреждений для обсуждения широкого круга вопросов по поводу положения на Корейском п-ове. В июле Постоянный совет ВНС КНДР обратился с письмами к Нац. собранию Юж. Кореи и конгрессу США с предложением провести межпарламентские переговоры в целях выработки и подписания соответственно декларации о ненападении между Сев. и Юж. Кореей и рассмотрения вопроса о замене соглашения о перемирии в Корее мирным договором.

В 1988 г. было проведено несколько рабочих встреч представителей Севера и Юга для подготовки межпарламентских переговоров. В ноябре на совместном заседании руководящих органов гос. власти КНДР был выдвинут комплекс миролюбивых инициатив, реализация которых позволила бы обеспечить объединение Кореи в 1995 г. В нем, в частности, предложено провести трехсторонние переговоры с участием КНДР, США и Юж. Кореи для решения вопроса о поэтапном выводе амер. войск и ядерного оружия с юга Корейского п-ова и сокращения до конца 1991 г. вооруж. сил Севера и Юга до 100 тыс. чел. Договоренности по этим вопросам предусматривается закрепить мирным соглашением между КНДР и США и декларацией о ненападении между КНДР и Юж. Кореей. Предложено также провести военно-политич. переговоры между КНДР и Юж. Кореей, прекратить на п-ове крупные военные учения и любые другие маневры с участием иностр. войск. В 1988 г. состоялся обмен письмами между премьерами Севера и Юга по вопросам внутрикорейского диалога.

КНДР поддерживала разносторонние и активные связи с социалистич. странами. В СССР с офиц. дружеств. визитом находился Ким Ён Нам (апрель — май); состоялись переговоры с Э. А. Шеварднадзе; Ким Ён Нам был принят М. С. Горбачевым. В июле в Хабаровске состоялась встреча Ким Ир Сена с первым зам. Пред. Совета Министров СССР В. С. Мураховским и руководящими работниками дальневосточных районов СССР; обсуждены вопросы расширения приграничного сотрудничества между СССР и КНДР. СССР посетила зам. премьера Адм. совета, пред. Комитета легкой пром-сти КНДР Ким Бок Син (ноябрь).

В сентябре в торжествах по случаю 40-летия провозглашения Республики принимала участие партийно-правительств. делегация СССР во главе с чл. Политбюро ЦК КПСС, пред. КГБ СССР В. М. Чебриковым. В декабре в Пхеньяне находился Э. А. Шеварднадзе; он был принят Ким Ир Сеном. КНДР посетила секретарь ЦК КПСС А. П. Бирюкова (май). В апреле в Пхеньяне проходило 22-е заседание Межправительственной советско-корейской консультат. комиссии по экономич. и научно-технич. вопросам. В мае в КНДР с визитом находился отряд сов. военных кораблей во главе с командующим Тихоокеанским флотом адмиралом Г. А. Хватовым; Ким Ир Сен принял адмирала Г. А. Хватова.

В КНДР находились Ген. секретарь ЦК КПЧ М. Якеш (май), президент ЧССР Г. Гусак (сентябрь; подписан Договор о дружбе и сотрудничестве между ЧССР и КНДР), пред. Гос. совета СРВ Во Ти Конг, пред. КНР Ян Шанкунь, пред. Совета Министров ГДР В. Штоф, пред. Совета Министров НРБ Г. Атанасов, премьер-министр СРР К. Дэскэлеску, пред. Совета Министров МНР Д. Содном (сентябрь), Ген. секретарь РКП, президент СРР Н. Чаушеску (октябрь). Ким Ир Сен посетил МНР (июнь — июль); Ким Ён Нам — ПНР (май), Кубу (июнь), КНР (ноябрь). КНДР посетили президенты Мозамбика Ж. Чиссано (май), Эфиопии Менгисту Хайле Мариам (июль) и др. Ли Гын Мо побывал в Индии (март), Иране (июнь); Ким Ён Нам — в Непале (октябрь).

В 1988 г. КНДР установила дип. отношения с Колумбией (октябрь), признала провозглашение независимого палестинского государства (ноябрь).

Отношения КНДР с большинством капиталистич. стран ограничивались сферой торговли.

ЮЖНАЯ КОРЕ́Я

Общие сведения. Юж. Корея расположена в юж. части Корейского п-ова. Площадь — 99,6 тыс. км². Население — 42,5 млн. чел. (1988 г.). Господств. религии — буддизм, католицизм, конфуцианство. Столица — Сеу́л (10,28 млн. жит., 1988 г.).

Экономическое положение. Произ-во ВНП увеличилось на 12,1% (в 1987 г.— на 12,2%), составив 156 млрд. долл. (на душу населения — 3730 долл.). Оптовые цены за год выросли на 0,5%, розничные цены — на 3%. Уровень безработицы снизился до 2,6% самодеятельного населения (в 1987 г.— 3,5%) и составил менее 500 тыс. чел.

В 1988 г. (в скобках — в 1987 г.) темпы роста промышленности — 13,1% (15,4%), с.-х. произ-ва — 8,4%; собран рекордный урожай риса — 6,05 млн. т.

В 1988 г. длина (тыс. км) жел. дорог — ок. 7, в т. ч. электрифицир.— св. 1; автодорог — св. 55.

В 1988 г. (млрд. долл.; в скобках — в 1987 г.) — экспорт — 60,7 (46,9), импорт — 52,5 (40,5). Гл. контрагенты: США, Япония, страны ЕЭС и АСЕАН.

На конец 1988 г. внешняя задолженность составила 32,0 млрд. долл. (в 1987 г.— 35,5 млрд. долл.).

Денежная единица — вона.

Важнейшие события и внешняя политика в 1988 г. Внутриполитич. обстановка по сравнению с предыдущим годом стабилизировалась, хотя имели место антиправительственные выступления студенчества. В феврале вступил в должность новый президент — Ро Дэ У. В апреле в Юж. Корее состоялись парламентские выборы. Правящая партия — Демократич. партия справедливости (ДПС) потерпела поражение на выборах, завоевав 123 места (из 299); Партия мира и демократии (ПМД, лидер Ким Тэ Чжун) получила 72 места, Демократич. партия за воссоединение (ДПВ, лидер Ким Ён Сам)— 59 мест, Новодемократич. республик. партия (НДРП, лидер Ким Чон Пхир) — 35 мест, мелкие политич. группировки — 10 мест. Осуществлялся процесс демократизации политич. жизни: пересмотрен «Закон о нац. безопасности», из которого удалены наиболее одиозные антикоммунистич. положения; проведена частичная амнистия политич. заключенных; проведена реорганизация правительства, из состава которого выведены сторонники бывшего диктатора Чон Ду Хвана; новым премьер-министром назначен отставной генерал Кан Ён Хун. В Сеуле прошли 24-е летние Олимпийские игры.

В области общекорейского урегулирования Юж. Корея заняла более гибкую позицию. 7 июля Ро Дэ У выступил со «спец. декларацией», в которой обнародовал «новый подход» Юж. Кореи к КНДР; он заявил, в частности, что Юж. Корея будет способствовать обмену визитами между гражданами Юж. Кореи и КНДР, откроет двери для торговли между Севером и Югом, что она готова сотрудничать с КНДР в деле улучшения отношений КНДР с южнокорейскими союзниками (включая США и Японию) и параллельно стремится к улучшению отношений с СССР, КНР и др. социалистич. странами. Ро Дэ У заявил о готовности к встрече с Ким Ир Сеном для обсуждения всех аспектов корейского урегулирования. Со стороны КНДР была высказана готовность на такую встречу, в случае создания необходимых для нее условий.

В июне южнокорейские студенты предложили студентам КНДР встретиться в Пханмунджоме и обсудить проблему объединения Кореи; северокорейские учащиеся приняли это предложение. Однако сеульские власти не допустили этой встречи.

В октябре в выступлении на 43-й сессии ГА ООН Ро Дэ У заявил, что Юж. Корея «никогда не применит силу первой против Севера». Он предложил провести «консультативную конференцию в защиту мира» в Северо-Восточной Азии с участием США, СССР, КНР, Японии, Сев. Кореи и Юж. Кореи, которая будет «способствовать миру в Корее и воссоединению Корейского п-ова».

Южнокорейская администрация, проводя курс на упрочение связей со своими традиционными союзниками — США, Японией, западноевропейскими странами, уделяла внимание укреплению отношений с государствами Азиатско-Тихоокеанского региона.

Юж. Корею посетили премьер-министры Японии (февраль, сентябрь), Шри-Ланки (март), Пакистана (май), Сингапура (июль), король Швеции (сентябрь), гос. секретарь США (июль), министры ин. дел Японии (март), Австралии, Бутана (апрель), Нигерии, Омана (июнь), ФРГ, Мексики, Парагвая (июль), Малайзии, Швеции (октябрь).

Ро Дэ У посетил США, Индонезию (октябрь), Австралию, Малайзию, Бруней (ноябрь); мин. ин. дел Цой Гван Су — Индонезию, Филиппины, Малайзию, Сингапур, Бруней (апрель), Пакистан (август), США (сентябрь).

Новая южнокорейская администрация проводила линию на установление связей с социалистич. странами. Торговые связи установлены с КНР, НРБ, ВНР, ГДР, СРВ, ПНР. Венгрия и Юж. Корея обменялись постоянными представительствами и достигли договоренности продолжить переговоры об установлении полных дип. отношений.

В Юж. Корее положительно воспринята речь М. С. Горбачева в Красноярске (сентябрь) и его заявление о том, что в контексте общего оздоровления обстановки на Корейском п-ове могут открыться возможности для налаживания экономич. связей между СССР и Юж. Кореей. Юж. Корея и СССР достигли договоренности об установлении прямых торговых связей и обмене представительствами торгово-промышленной палаты (ТПП) СССР и Корейской корпорации содействия развитию торговли (КОТРА). В октябре делегация ТПП посетила Сеул, а в декабре делегация КОТРА приезжала в Москву.

В 1988 г. Юж. Корея восстановила дип. отношения с Мали (январь).

В. Осипов.

КО́СТА-РИ́КА

(Республика Коста-Рика)

Общие сведения. К.-Р.— государство в Центр. Америке. Площадь — 50,7 тыс. км². Население — 2,8 млн. чел. (1987 г.), в т. ч. креолы — 80%, метисы — 10%. Господств. религия — католицизм. Офиц. язык — испанский. Столица — Сан-Хосе́ (св. 500 тыс. жит., включая пригороды).

Государственный строй. Глава государства и правительства — президент, избираемый на 4 года; с мая 1986 г.— О. Ариас Санчес. Высший законодат. орган —Законодат. ассамблея (57 деп., избираемых на 4 года). Мин. ин. дел — Р. Мадригаль Ньето.

Политические партии, профсоюзы. Партия Национальное освобождение (ПНО). Осн. в 1945 г. Входит в Социнтерн. Ген. секретарь — Р. Арайа Монхе. Партия Социал-христианское единство. Осн. в 1984 г. Пред.— К. Таттембач Иглесиас. Партия Национальный союз (ПНС). Осн. в 1947 г. Выражает интересы крупной буржуазии. Пред.— Ольга Марта Улате Рохас. Партия Демократическое обновление (ПДО). Осн. в 1974 г. Пред.— Р. Карасо Одио. Христианско-демократическая партия (ХДП). Осн. в 1963 г. Ген. секретарь — Х. Поведа. Кальдеронистская республиканская партия (КРП). Осн. в 1976 г. Пред.— А. Кубильо Агилар. Костариканская социалистическая партия (КСП). Осн. в 1973 г. Пред.— А. Монтеро Мехиа.

Партия Народный авангард К.-Р. (ПНАКР). Партия коммунистов К.-Р. Осн. в 1931 г. Ген. секретарь ЦК — У. Варгас Карбонель. Партия костариканского народа (ПКН). Обр. в 1984 г. группой, вышедшей из ПНАКР. Ген. секретарь ЦК ПКН — Л. Чакон Варгас.

Унитарная конфедерация трудящихся К.-Р. (УКТКР). Осн. в 1980 г. Ок. 55 тыс. чл. Ген. секретарь — О. Солано Арройо. Костариканская конфедерация трудящихся-демократов (ККТД). Осн. в 1945 г. Ок. 50 тыс. чл. Входит в ОРИТ и МКСП. Ген. секретарь — М. Кальдерон Санди.

Экономическое положение. В 1988 г., по предварит. данным, ВВП возрос по сравнению с 1987 г. на 3%. В 1987 г. ВВП —5611 млн. долл. (увеличение по сравнению с 1986 г. на 4,5%). Структура ВВП в 1987 г. (в %, на базе цен 1986 г.): с. х-во — 17,6, пром-сть — 22,6%, стр-во — 4,4, транспорт и связь — 7,5, электро-, газо- и водоснабжение — 3,1, торговля — 18,2. Доля валовых инвестиций в ВВП в 1987 г.— 20,7%. Рост индекса розничных цен — 16,4%. В 1987 г. уровень безработицы (без скрытой) составил 5,6%.

В с. х-ве занята 1/4 часть экономически активного населения. Валовая с.-х. продукция в 1987 г.— 989 млн. долл. (в ценах 1986 г.). Сбор (тыс. т) кофе — 110, бананов — 925, риса (необрушенного) — 133, кукурузы — 113, сорго — 19, фасоли — 31, сах. тростника (млн. т) — 3. Поголовье в 1987 г. (тыс. т) кр. рог. скота — 2360, свиней — 238; произ-во (тыс. т) говядины и телятины — 97, свинины — 10, молока — 410, сахара — 229.

Объем пром. произ-ва в 1987 г.— 1266 млн. долл. (в ценах 1986 г.). Выработка электроэнергии — 2891 млн. кВт·ч.

Длина ж. д.— ок. 1,3 тыс. км, автодорог — 30 тыс. км, в т. ч. ок. 3 тыс. км — с твердым покрытием. Автопарк — 155 тыс. машин (1986 г.).

В 1987 г. (млн. долл.) экспорт — 1155, в т. ч. кофе — 334, бананы — 243, мясо — 59, сахар — 14; импорт — 1385, в т. ч. сырье и материалы — 582, машины и оборудование — 350, потребит. товары — 257, горюче-смазочные вещества — 139. Доля осн. торг. партнеров (в %, 1987 г.) в экспорте: США — 47,8, ФРГ — 9,1, Италии — 3,7, Панамы — 3,4, Канады — 3,3; в импорте: США — 42,9, Японии — 8,5, Венесуэлы — 4,9, ФРГ — 4,8, Мексики — 4,6.

Дефицит гос. бюджета в 1987 г.— 2,1% ВВП. Дефицит платежного баланса по текущим операциям — 244 млн. долл. На конец 1988 г. внеш. долг — 4,1 млрд. долл. Процентные платежи по внешней задолженности в 1987 г.— 21,2% экспортных поступлений. Резервы иностр. валюты на конец 1987 г.— 489 млн. долл.

Денежная единица — колон. 78,8 колона = 1 долл. США (декабрь 1988 г.).

Важнейшие события и внешняя политика в 1988 г. В стране сохранялось сложное экономич. положение, продолжала расти стоимость жизни, углублялись инфляционные процессы. В сентябре в Сан-Хосе состоялся 16-й съезд ПНАКР, на котором был избран новый состав ЦК и внесены изменения в устав партии (в частности, срок пребывания на посту ген. секретаря ограничивается двумя периодами по 4 года). Ген. секретарем ПНАКР переизбран У. Варгас Карбонель.

Во внеш. политике сохранялся курс на преимущественное развитие связей со странами амер. континента и Зап. Европы. О. Ариас Санчес выезжал в США (апрель, июнь, октябрь), Эквадор (август), Пуэрто-Рико, Доминиканскую Республику, Великобританию, Испанию (октябрь); Р. Мадригаль Ньето — в США (февраль, сентябрь), Сальвадор (февраль), Израиль (апрель), ФРГ (март), Аргентину (август), Мексику (ноябрь, декабрь). К.-Р. посетили президенты Гондураса, Гватемалы, Никарагуа, Сальвадора (январь), пред. пр-ва Испании (март), гос. секретарь США (июнь — июль, август) и др.

В марте делегация Законодат. ассамблеи К.-Р. во главе с зам. пред. ассамблеи Х. Л. Валенсиано Чавесом посетила СССР.

Э. Белый (политика), О. Заморин (экономика).

КОТ-Д'ИВУА́Р

(Республика Кот-д'Ивуар)

Общие сведения. К.-д'И.— государство в Зап. Африке. Площадь — 322,5 тыс. км². Население — 10,2 млн. чел. (1987 г., оценка); бауле, аньи, моси, лоби, сенуфо, малинке, куланго, бамбара и др.; в К.-д'И.— св. 2 млн. иностранцев (гл. обр. из Буркина-Фасо, Мали и Ганы). Ок. 65% верующих придерживается местных традиц. верований, св. 20% — мусульмане, 14% — христиане (гл. обр. католики). Офиц. язык — французский. Офиц. столица — Ямусу́кро (ок. 120 тыс. жит.), фактически — Абиджа́н (ок. 2 млн. жит.).

Государственный строй. Глава государства и правительства — президент, избираемый населением на 5 лет; с 1960 г.— Ф. Уфуэ-Буаньи. Высший законодат. орган — однопалатное Нац. собрание (НС; 175 депутатов, избираемых населением на 5 лет). Мин. ин. дел — С. Аке.

Политические партии и профсоюзы. Правящая Демократическая партия К.-д'И. (ДПКИ) — единственная в стране. Обр. в 1946 г. Пред.— Ф. Уфуэ-Буаньи.

Всеобщий союз трудящихся К.-д'И. Обр. в 1962 г. Объединяет св. 60 отраслевых и ок. 40 территориальных профсоюзов. Ген. секретарь — Н. Адико.

Экономическое положение. В 1988 г. оно оставалось сложным в связи с резким падением мировых цен на с.-х. продукцию, экспортируемую страной; потери составили ок. 2 млрд. долл. Средний по стране уровень безработицы составлял 11% (в городах достигал 30%).

Сельское хозяйство. На долю с. х-ва приходится ок. 52% ВВП, 72% экспортных поступлений; в нем занято св. 35% самодеятельного населения. В 1988 г. сбор основных с.-х. культур (тыс. т; в скобках — в 1987 г., уточн. данные) составил: какао-бобов — 650 (565; 1-е место в мире), кофе — 300 (224; 3-е место в мире), хлопка-сырца — 250 (210), пальмового масла — 200 (42), ананасов — 200 (180), бананов — 100 (95), сахара — 145, каучука — 56. Животноводство удовлетворяет внутренние потребности на 40%; поголовье (млн.) кр. и мелкого рог. скота — св. 3, свиней — 0,3. Ежегодно страна импортирует св. 100 тыс. т рыбы. Агросектор обладает существенным производственным потенциалом и развитой инфраструктурой; в четырех тыс. кооперативов объединено 260 тыс. крестьян; мелкие и средние фермы считаются оптимальным и наиболее распространенным типом х-в. По многим статьям республика приблизилась к решению задачи продовольственного самообеспечения.

Промышленность. Доля пром-сти в ВВП превышает 25%, в экспорте — ок. 30%. На 611 предприятиях, использующих современную технологию, занято ок. 100 тыс. рабочих и служащих. Доля иностр. капитала в пром. произ-ве превышает 30%. Власти продолжали осуществлять в промышленности «ивуаризацию» кадров, компьютеризацию. В 1988 г. число ЭВМ в экономике приблизилось к 2 тыс., ежегодно на информатику расходуется 40—45 млрд. афр. фр. В 1988 г. добыча нефти составила 1140 тыс. т. Развито произ-во и экспорт древесины ценных пород. Произ-во электроэнергии — 2 млрд. кВт·ч (1985 г.).

Транспорт. Длина жел. дорог — 665 км, автодорог (тыс. км) — 47, из них с твердым покрытием — св. 4. Грузооборот морского порта Абиджан — ок. 20 млн. т.

Внешняя торговля. В 1988 г. положит. сальдо внешеторг. оборота составило 150 млрд. афр. фр. (в 1987 г.— 255 млрд. афр. фр.). Экспортировались какао (40% доходов от экспорта), кофе, пальмовое масло, тропические фрукты; импортировались рис, мясо, нефтепродукты, оборудование, транспортные средства. Гл. контрагенты: страны ЕЭС (60% внешеторг. оборота), в т. ч. Франция (32%); США.

Финансы. Гос. бюджет на 1989 г. утвержден в объеме 645 млрд. афр. фр.; внутренний долг государства — 233 млрд. афр. фр. В 1988 г. внешняя задолженность — св. 10,5 млрд. долл.

Денежная единица — афр. франк.

Важнейшие события и внешняя политика в 1988 г. В марте утверждена ген. схема пром. развития республики. В сентябре была проведена реорганизация правительства; в декабре состоялся съезд молодежной организации.

Ф. Уфуэ-Буаньи выезжал в Марокко (декабрь, для участия в 15-й франко-африканской встрече на высшем уровне), во Францию (декабрь).

К.-д'И. посетили пред. НФ Буркина-Фасо Б. Компаоре (февраль), президент ЮАР П. Бота (октябрь), премьер-министр Франции М. Рокар (июль), ген. секретарь ООН Х. Перес де Куэльяр (сентябрь), министры ин. дел Аргентины (апрель), Конго, Туниса, Анголы, Буркина-Фасо (май), Ганы (июль), Заира (сентябрь), Бурунди (октябрь). В ноябре в Абиджане находилась делегация Верх. Совета СССР, а в Москве побывал мин. информации, культуры, молодежи и спорта К.-д'И. Л. Дона-Фолого (ноябрь).

С. Корнеев.

КУ́БА
(Республика Куба)

Общие сведения. К.— государство в Вест-Индии. Расположено на о-вах Куба, Хувентуд и ок. 1600 небольших островках и рифах. Площадь — 110,9 тыс. км². Население — 10,4 млн. чел. (оценка на декабрь 1988 г.). Большинство верующих исповедует католицизм. Офиц. язык — испанский. Столица — Гава́на (2075 тыс. жит.).

Государственный строй. К.— социалистич. государство. Высший орган гос. власти — однопалатная Нац. ассамблея нар. власти (НА; 510 деп.), избираемая на 5 лет. В период между сессиями НА ее функции выполняет Гос. совет (ГС), избираемый НА. Пред. ГС — глава государства и правительства (пред. Совета Министров) — Ф. Кастро Рус. Мин. ин. дел — И. Мальмиерка Пеоли.

Политические партии, профсоюзы и другие общественные организации. Коммунистическая партия К. (КПК). Сформировалась в период 1961—65 гг. на основе слияния «Движения 26 июля», Народно-социалистич. (коммунистич.) партии и «Революционного директората 13 марта». Насчитывает 570 тыс. чл. и кандидатов в чл. (оценка на конец 1988 г.). Первый секретарь ЦК — Ф. Кастро Рус. Профцентр трудящихся К. (ПТК). Осн. в 1939 г. 3 млн. чл. (оценка на конец 1988 г.). Ген. секретарь Нац. исполкома — Р. Вейга Менендес. Союз молодых коммунистов К. (СМК). Осн. в 1962 г. Объединяет 604 тыс. чл. и кандидатов в чл. (1987 г.). Первый секретарь Нац. к-та — Р. Робайна Гонсалес. Комитеты защиты революции (КЗР). Осн. в 1960 г. Самая массовая обществ. организация. Объединяет 6,8 млн. чел. Пред. Нац. руководства — А. Акоста Кордеро. Федерация кубинских женщин (ФКЖ). Осн. в 1960 г. Объединяет 3,3 млн. чел. Пред.— Вильма Эспин Гильойс. Национальная ассоциация мелких земледельцев (НАМЗ). Осн. в 1961 г. 200 тыс. чл. Пред.— О. Луго Фонте.

Экономическое положение. В 1988 г. совокупный обществ. продукт увеличился на 2,3%. В сафру 1987/88 г. действовало 156 сах. з-дов; уровень механизации уборки сах. тростника составил 66,1%. На плантациях было занято 72 тыс. рубщиков. В 1987/88 г. получено 7,3 млн. т сахара-сырца. В 1988 г. сбор (тыс. т, гос. сектор) риса — 427,1, овощей и клубнекорнеплодов — 693,5, заготовки цитрусовых — 976,9, яиц — 2,5 млрд. шт., улов рыбы и морепродуктов — 231,6 тыс. т. На октябрь 1988 г. в стране насчитывалось 1419 с.-х. производств. кооперативов, объединявших 67,6 тыс. крестьян и 61,3% всех негосударств. с.-х. угодий.

В 1988 г. было завершено стр-во ряда пром. объектов, в т. ч. металлургич. з-да, предприятия по произ-ву мед. оборудования, з-да по произ-ву кислорода, азота и аргона, нефтепереработ. з-да, 4 предприятий по произ-ву побочных продуктов переработки сах. тростника (дрожжей, фурфурола и двуокиси углерода) и др.

В 1988 г. произ-во (тыс. т) стали — 320,5, проката — 359,7, никелевых концентратов (в пересчете на металл) — 43,8, цемента — 3600, химич. удобрений (полных) — 840,4, нефти — 716,8; выпущено (тыс.) бытовых электрохолодильников — 7,4, телевизоров — 65,1, радиоприемников — 153, тростниковоубороч. комбайнов — 642. В 1988 г. товарная продукция с. х-ва в гос. секторе увеличилась на 5% по сравнению с 1987 г.; произведено (тыс. т) говядины (без костей) — 80,5, свинины — 63,1, мяса консервированного — 62,4, молока — 756, масла сливочного — 9,4, мяса птицы (живой вес) — 114,5, алкогольных напитков (ром и вино) — 637,7 тыс. гл, пива — 3330,2 тыс. гл. Установленные мощности электростанций — 3043,6 тыс. кВт, выработка электроэнергии — 12,8 млрд. кВт·ч. Завершено стр-во 3,6 тыс. км ЛЭП.

В 1988 г. длина ж. д.— св. 12,7 тыс. км, из них 7,8 тыс. км находятся в ведении мин-ва сах. пром-сти. Длина автодорог — ок. 13 тыс. км. На октябрь 1988 г. общий тоннаж мор. торг. флота (80 судов) составил 1,24 млн. т дедвейт. Грузооборот портов страны составил в 1988 г. 35,7 млн. т.

В 1988 г. (млн. песо, предварит. данные) внешнеторг. оборот — 13332,8, в т. ч. экспорт — 5219, импорт — 8109. Доля во внеш. торговле (%, оценка): социалистич. стран — 89 (в т. ч. стран — членов СЭВ — 84), промышленно развитых капиталистич. и развивающихся стран — 11. Товарооборот с СССР в 1988 г. составил 7561,5 млн. руб. В 1988 г. К. посетили 193,2 тыс. иностр. туристов; доходы от туризма — 125 млн. долл. Денежная единица — кубинское песо.

Важнейшие события 1988 г. Внутриполитич. жизнь в стране проходила под знаком выполнения решений 3-го съезда КПК (1986 г.), наметившего новые задачи в строительстве социализма. В июле прошел 7-й пленум ЦК КПК. Был заслушан доклад нац. контрольно-ревизионного к-та, обсуждены результаты завершившейся сафры, вопросы контроля в сфере учета и стоимости, положение дел с городским автотранспортом. Пленум обсудил доклады министров связи, строительства и юстиции. Был проанализирован процесс исправления ошибок и ликвидации негативных тенденций в системе нар. образования страны. Состоявшийся в декабре 8-й пленум ЦК КПК рассмотрел проект плана экономич. развития и проект гос. бюджета на 1989 г. На нем были заслушаны доклады Центр. совета планирования, мин-ва промышленности строит. материалов, гос. к-та по труду и социальному обеспечению, мин-ва сах. промышленности.

На состоявшихся 3-й (июль) и 4-й (декабрь) сессиях НА 3-го созыва были приняты законы о Едином плане социально-экономич. развития страны и гос. бюджете на 1989 г., одобрен проект нового жилищного законодательства и доклад об исполнении гос. бюджета за 1987 г., обсуждены отчеты Ген. прокуратуры, Верх. нар. суда К., Академии наук, Гос. совета и Совета Министров, ряда провинц. ассамблей и др. В январе прошел 4-й съезд Союза писателей и деятелей культуры К. (УНЕАК). Съезд принял новый устав союза. Пред. УНЕАК избран А. Прието. Выдающийся нац. поэт Н. Гильен избран его пожизненным почетным пред.

В январе — феврале прошла отчетно-выборная кампания в первичных организациях КПК. Значит. внимание было уделено повышению эффективности идеологич. и организаторской работы коммунистов в ходе проходящего в стране процесса совершенствования социалистич. строительства.

Внешняя политика в 1988 г. К. активно выступала в поддержку мирных инициатив и предложений Сов. Союза, вела последоват. борьбу за разблокирование регион. конфликтов, представляющих угрозу миру и междунар. безопасности. К. продолжала играть конструктивную роль в Движении неприсоединения, выступая за сохранение и упрочение его антиимпериалистич. направленности.

Продолжалось активное сотрудничество К. с Сов. Союзом. Была достигнута договоренность, что К. в декабре посетит с офиц. дружеств. визитом М. С. Горбачев (однако из-за землетрясения в Армении визит был перенесен на апрель 1989 г.). В январе и марте в СССР с рабочим визитом находился чл. Политбюро ЦК КПК, зам. пред. Гос. совета и Совета Министров Республики Куба П. Мирет Прието. В декабре с рабочим визитом в СССР находился чл. Политбюро ЦК КПК, зам. пред. Гос. совета и Совета Министров Республики Куба О. Сьенфуэгос Горриаран. В январе К. посетили зам. пред. Совета Министров СССР В. М. Каменцев и мин. внешн. торговли СССР Б. И. Аристов (был подписан протокол о товарообороте между СССР и К. на 1988 г.). В мае В. М. Каменцев и чл. Политбюро ЦК КПК, зам. пред. Гос. совета и Совета Министров Республики Куба К. Р. Родригес в Гаване подписали Концепцию развития внешнеэкономич. связей между СССР и К. на 15—20 лет, соглашение об осуществлении прямых производств. и научно-технич. связей между объединениями, предприятиями и орг-циями СССР и К. В мае К. посетил мин. внутр. дел СССР А. В. Власов.

Развивались отношения К. с др. социалистич. странами. К. Р. Родригес выезжал в ЧССР (июль; для участия в 44-м заседании сессии СЭВ в Праге), И. Мальмиерка Пеоли — в СФРЮ (сентябрь), чл. Политбюро ЦК КПК А. Харт Давалос — в КНДР (сентябрь), П. Мирет Прието — в ЧССР (октябрь). К. посетили чл. Политбюро ЦК МНРП Ц. Намсрай (март), мин. внешн. торговли КНДР Ким Дар Хён, зам. пред. Совета Министров СРВ Во Нгуен Зиап (ноябрь).

Большое внимание уделялось отношениям с Анголой, Эфиопией, Мозамбиком, Алжиром и др. странами Африки. К. посетили президенты Уганды Й. Мусевени (январь), Мозамбика Ж. Чиссано (апрель, октябрь), Анголы Ж. Э. душ Сантуш (декабрь), премьер-министры Конго А. Э. Пунги (апрель), Ганы П. В. Обенг (июнь). В декабре в штаб-квартире ООН в Нью-Йорке состоялось подписание трехстороннего соглашения между Кубой, Анголой и ЮАР и двустороннего соглашения между К. и Анголой об урегулировании положения на Ю.-З. Африки (эти соглашения стали основой для практич. осуществления с 1 апреля 1989 г. резолюции Совета Безопасности ООН номер 435 по Намибии, принятой в 1978 г. и предусматривающей предоставление независимости Намибии; К. начнет поэтапный вывод своих войск из Анголы, завершив его к 1 июля 1991 г.; первые 3 тыс. военнослужащих выведены до 1 апреля 1989 г.).

К. поддерживала контакты со странами Азии. К. Р. Родригес выезжал в Индию, чл. Секретариата ЦК КПК Х. Р. Балагер Кабрера — в НДРЙ (март), чл. Секретариата ЦК КПК Х. Кромбет Эрнандес Бакеро — в Афганистан. К. посетили президент Афганистана Наджибулла (июнь), ген. секретарь ЦК Йеменской социалистич. партии (НДРЙ) А. С. аль-Бейд, ген. секретарь ЦК НРПК, пред. Гос. совета НС Кампучии Хенг Самрин (июль).

К. проводила линию на развитие связей со странами Лат. Америки. К. последовательно выступала за политич. решение кризисной ситуации в Центр. Америке. В августе и декабре Ф. Кастро Рус нанес визиты в Эквадор и Мексику. И. Мальмиерка Пеоли выезжал в Бразилию, Уругвай, Аргентину, Мексику и Панаму (январь), Колумбию, Венесуэлу (сентябрь), К. Р. Родригес — в Бразилию, Перу (апрель), О. Сьенфуэгос Горриаран — в Никарагуа (сентябрь), делегация Нац. ассамблеи К.— в Гватемалу, и. о. пред. НА Республики Куба С. Агирре дель Кристо — в Боливию (ноябрь). К. посетили президент Мексики М. де ла Мадрид Уртадо (октябрь), парламентские делегации Коста-Рики (апрель), Гондураса (сентябрь).

Отношения с развитыми капиталистич. странами осуществлялись, как и прежде, гл. обр. по линии торгово-экономич. связей. В сентябре К. и ЕЭС установили дип. отношения. В январе на К. побывал пред. сената парламента Испании Х. Федерико де Карвахаль Перес. Предпринимались шаги для развития контактов между обществ. орг-циями К. и развитых капиталистич. стран. Пред. ФКЖ В. Эспин Гильойс выезжала в Швецию (июнь, во главе жен. делегации), ген. секретарь Нац. исполкома ПТК Р. Вейга Менендес — в Португалию (октябрь; во главе проф. делегации).

Напряженными оставались отношения К. с США, к-рые продолжали вести линию на подрыв междунар. авторитета К., ее экономич. и дип. изоляцию.

Б. Бородаев (политика), К. Лейно (экономика).

КУВЕ́ЙТ
(Государство Кувейт)

Общие сведения. К.— государство на С.-З. побережья Персидского залива. Площадь — 17,8 тыс. км². Население — 1,9 млн. чел. (1987 г., оценка), в т. ч. ок. 40% — коренное (арабы), остальные — выходцы из др. арабских стран, Ирана, Пакистана, Индии. Гос. религия — ислам. Офиц. язык — арабский. Столица — Эль-Кувейт (1,5 млн. жит., с пригородами).

Государственный строй. К.— конституц. монархия. Глава государства — эмир; с декабря 1977 г.— Джабер аль-Ахмед аль-Джабер ас-Сабах, он же — верховный главнокомандующий вооруженными силами. Законодат. власть — у эмира и однопалатного Нац. собрания (НС; 50 депутатов, избираемых населением на 4 года). Исполнит. власть принадлежит эмиру и правительству. Премьер-министр — С. А. ас-Салем ас-Сабах (наследный принц К.). Зам. премьер-министра, мин. ин. дел — С. А. аль-Джабер ас-Сабах. В июле 1986 г. эмир распустил НС и приостановил действие ряда статей конституции, в т. ч. тех, которые предусматривают проведение новых выборов и созыв НС.

Политич. партии запрещены.

Профсоюзы. Всеобщая федерация профсоюзов рабочих К. Обр. в 1967 г. Пред.— М. аль-Харби. Входит в ВФП.

Экономическое положение. В 1988 г. экономич. положение К. несколько стабилизировалось. ВНП — 27 млрд. долл. Основу нац. экономики по-прежнему составляет нефть; она дала в 1988 г. 87,2% (оценка) всех бюджетных поступлений; было добыто 74 млн. т, что на 14% выше уровня 1987 г. Было переработано 30,6 млн. т сырой нефти (1987 г., оценка). В 1986 г. произ-во (тыс. т) аммония — 400, мочевины — 500, цемента 1100. Общая мощность 7 ТЭЦ в 1988 г. составила 5,1 млн. кВт (оценка); в 1988 г. выработано ок. 20 млрд. кВт·ч. В 1988 г. построено два газопровода, по которым К. будет получать с месторождений в Ираке 4 млрд. м³ природного газа (²/₃ его потребностей).

С. х-во не обеспечивает потребности населения в продуктах питания. Большая часть продовольствия ввозится из-за границы. В 1985 г. сбор (тыс. т) овощей — 36,0, фиников — 0,8, арбузов и дынь — 3,8. Поголовье (тыс.) кр. рог. скота — 7,0, овец — 184, коз — 96,8, домашней птицы — 2800; улов (тыс. т) рыбы — 4,6, креветок — 3,9.

Жел. дорог нет. В 1988 г. длина автодорог с твердым покрытием — 3800 км. Автопарк (оценка, 1988 г., тыс.) легковых — 550, грузовых и автобусов — 200.

По предварит. оценкам в 1988 г. (млрд. кувейтских динаров) экспорт — 2,4; импорт — 1,4. Гл. контрагенты: США, Япония, Великобритания, Франция и др. страны ЕЭС.

Бюджет на 1987/88 финанс. г. (млн. кувейтских динаров): расходы — 3158; доходы — 1979,4; золотовалютные резервы на начало 1988 г.— 24 000 (оценка). Общие заграничные авуары К. на начало 1988 г.— ок. 80 млрд. долл. (оценка).

Денежная единица — кувейтский динар. 1 динар = =3,5 долл. США (апрель 1988 г.).

Внешняя политика в 1988 г. Для руководства К. в первой половине 1988 г. по-прежнему на первом месте оставался вопрос мирного урегулирования ирано-иракского конфликта. После достижения соглашения о прекращении огня между Ираком и Ираном (август) К. заметно активизировал свою внешнеполитич. деятельность.

К. выступал за созыв междунар. конференции по Бл. Востоку, за справедливое урегулирование арабо-израильского конфликта. К. приветствовал реалистич. платформу, одобренную на сессии Нац. совета Палестины в Алжире (ноябрь); в числе первых признал независимое палестинское государство.

Активную политич. линию К. проводил в отношениях со странами — членами Совета сотрудничества арабских государств Персидского залива (ССАГПЗ); на совещаниях министров ин. дел (сентябрь, декабрь) и конференции на высшем уровне (декабрь) К. выступал за дальнейшее развитие экономич. сотрудничества при уважении самостоятельности каждого члена.

Кувейтское руководство приветствовало подписание женевских соглашений по Афганистану. В 1988 г. К. дважды посетил мин. ин. дел Афганистана А. Вакиль. *И. Д.*

ЛАО́С
(Лаосская Народно-Демократическая Республика)

Общие сведения. Л.— государство в ЮВА, в п-ове Индокитай. Площадь — 236,8 тыс. км². Население — 3,8 млн. чел. (1987 г.); лао (св. 70%), горные кхмеры, мяо, яо и др. Большинство верующих — буддисты. Офиц. язык — лаосский. Столица — Вьентьян (392 тыс. жит. с пригородами).

Государственный строй. Глава государства — президент; с октября 1986 г. и. о. президента — Ф. Вонгвичит (до этого — Суфанувонг). Высший законодат. орган — однопалатное Верховное народное собрание (ВНС; 45 депутатов). Пред. Совета Министров — К. Фомвихан. Мин. ин. дел — П. Сипасёт.

Политические партии, профсоюзы и др. общественные организации. Народно-революционная партия Л. (НРПЛ). Обр. в 1955 г. Ген. секретарь ЦК — К. Фомвихан.

Федерация лаосских профсоюзов. Обр. в 1956 г. Входит в ВФП. Председатель ЦИК ФЛП — Б. Суваннасук.

Союз народно-революционной молодежи Л. Обр. в 1955 г. Первый секретарь ЦК — Т. Фомвихан.

Фронт национального строительства Л. (ФНСЛ) — общественно-политич. организация, объединяющая профсоюзную, молодежную, женскую и др. общественные организации. Обр. в 1956 г. Пред. Постоянного к-та ЦК ФНСЛ — Ф. Вонгвичит.

Экономическое положение. В 1988 г. в стране продолжалось осуществление мероприятий по переводу экономики на новые методы управления и планирования, предусматривающие расширение хоз. самостоятельности провинций и пром. предприятий, внедрение основ социалистич. хозрасчета. К концу 1988 г. новый хоз. механизм применялся почти на 200 из 377 пром. предприятий. Выполнение планов социально-экономич. развития Л. проходило в трудных условиях, вызванных сильной засухой. По оценке, годовой прирост валового общественного продукта составил св. 5,5%, произведенного нац. дохода — ок. 4%.

В с. х-ве занято ок. 90% населения и производится до 85% нац. дохода. Развитие отрасли серьезно сдерживается слабым развитием материально-технич. базы, что ведет к сильной зависимости от погодных условий. В 1988 г. валовой сбор риса составил ок. 1 млн. т (ок. 60% плана), на 350 тыс. т меньше, чем в 1987 г. Сбор (в %) кукурузы увеличился на 42, сои — на 32, кофе — на 12. В целом валовая продукция с. х-ва сократилась более чем на 2% по сравнению с 1987 г.

В 1988 г. валовая продукция пром-сти и ремесленного произ-ва на 2% превысила уровень 1987 г. Произ-во (оценка; в скобках — в 1987 г.) электроэнергии — 580 (580) млн. кВт·ч, оловянного концентрата — 220 (560) т. Заготовка древесины сократилась примерно на 3%.

В 1988 г. объем экспорта сократился на 15%, импорта — почти на 10%. Экспортировались электроэнергия, оловянный концентрат, кофе, древесина и продукция из нее; импортировались машины, оборудование и транспортные средства, потребительские товары и продовольствие. Ряд зарубежных стран и междунар. организаций оказали Л. экстренную помощь для преодоления последствий засухи. Св. 40% экспорта и 70% импорта Л. пришлось на социалистич. страны. Гл. контрагенты: СССР, СРВ, Таиланд, Япония. Экспорт в СССР (млн. руб.; в скобках — в 1987 г.) — 11,4 (9,3), импорт из СССР — 74,6 (78,2).

Денежная единица — кип.

Важнейшие события и внешняя политика в 1988 г. Состоялись 5-й (январский) и 6-й (июньский) Пленумы ЦК НРПЛ. Январский пленум разработал меры по совершенствованию экономич. структуры общества с целью перехода к новому хоз. механизму. На июньском пленуме эти меры были конкретизированы применительно к сельскому и лесному х-ву. Первые итоги осуществления новой экономич. политики были рассмотрены на расширенном заседании Совета Министров ЛНДР в ноябре 1988 г.

В июле 1988 г. принят Закон ЛНДР об иностр. инвестициях, который предоставляет широкие возможности для развития производств. сотрудничества с гос., кооперативными и частными организациями и предприятиями зарубежных стран, а также для создания в Л. как смешанных, так и полностью принадлежащих иностранцам предприятий.

Состоялись первые в истории ЛНДР выборы в местные и провинциальные органы власти, 2-й съезд Союза народно-революционной молодежи Л. (июль) и 2-й съезд Союза лаосских женщин (октябрь).

На внешнеполитич. арене Л. продолжал выступать за развитие отношений со всеми странами на основе принципов мирного сосуществования. Осн. направлением внеш. политики оставался курс на укрепление и углубление сотрудничества с СССР, СРВ, НРК и др. социалистич. странами.

Развивалось разностороннее сотрудничество Л. с СССР. В сентябре К. Фомвихан посетил СССР, состоялись его встречи с М. С. Горбачевым и Н. И. Рыжковым. На 9-м (январь) и 10-м (ноябрь) заседаниях Межправительственной комиссии по экономич. и научно-технич. сотрудничеству между СССР и Л. был подписан ряд документов по расширению и совершенствованию форм торг.-экономич. отношений. В ноябре подписан протокол о товарообороте и платежах между СССР и Л. на 1989 г.

Расширялись связи с СРВ и НРК. Л. посетили пред. Совета Министров, мин. ин. дел НРК Хун Сен (октябрь), зам. пред. Совета Министров, мин. ин. дел СРВ Нгуен Ко Тхать (июль). Состоялось внеочередное совещание министров ин. дел Л., СРВ и НРК, посвященное урегулированию камбоджийской проблемы (июнь).

К. Фомвихан посетил МНР, ГДР и НРБ (сентябрь). Ф. Вонгвичит принял участие в торжествах, посвященных 40-летию КНДР (сентябрь). Делегация Л. приняла участие в работе 44-й сессии СЭВ в Праге (июль). Правительств. делегация Л. в декабре посетила Пекин; в ходе визита подписаны межправительственное торг. соглашение, соглашение о приграничной торговле и Протокол о товарообороте на 1989 г.

Л. принял участие в работе совещания координационного бюро Движения неприсоединения в Гаване (май), министров иностранных дел неприсоединившихся стран в Никосии (сентябрь).

Л. продолжал предпринимать шаги в интересах оздоровления обстановки в ЮВА, принял участие во встрече по камбоджийскому урегулированию в г. Богор (Индонезия) представителей правительства Камбоджи, кхмерских оппозиц. группировок, СРВ, стран — членов АСЕАН (июль); на ней он выступил с предложениями о превращении ЮВА в свободную от ядерного оружия зону мира и безопасности. Подписано соглашение о прекращении огня на лаосско-таиландской границе (февраль). Вьентьян посетили премьер-министр Таиланда Ч. Чунхаван (ноябрь), зам. премьер-министра Малайзии Гафар Баба (август).

Активизировались отношения Л. со странами Запада. П. Сипасёт посетил Японию (март), правительств. делегация Л.— Францию, Нидерланды, ФРГ, Великобританию, Швецию и Бельгию (март). Л. посетили правительств. делегация Франции (ноябрь), делегации бундестага ФРГ (июль) и парламента Японии (июнь).

Л. признал провозглашение независимого палестинского государства (ноябрь); установил дип. отношения с Колумбией, а также с ЕЭС. К концу 1988 г. Л. имел дип. отношения с 70 государствами.

А. Али-заде (политика), А. Ямпольский (экономика).

ЛЕСО́ТО
(Королевство Лесото)

Общие сведения. Л.— государство в Юж. Африке. Входит в Содружество. Площадь — 30,3 тыс. км². Население — 1,6 млн. чел. (1988 г., оценка), из них 99% — африканцы, гл. обр. басуто. Среди верующих 70% — христиане (католики и протестанты), остальные придерживаются местных традиц. верований. Офиц. языки — сесуто и английский. Столица — Ма́серу (63 тыс. жит.).

Государственный строй. Л.— конституц. монархия. Глава государства — король (Мошеш II). После воен. переворота (1986 г.) парламент распущен, законодат. и исполнит. власть передана королю. Пред. Совета Министров — Д. Лекханья; он же — мин. обороны и внутр. безопасности. Мин. ин. дел — Т. Летсие.

Политические партии и профсоюзы. С января 1986 г. все политич. партии запрещены, однако фактически продолжали действовать нелегально. Национальная партия басуто (НПБ). Осн. в 1959 г. Партия конгресса басуто (ПКБ). Осн. в 1959 г. Партия свободы Марематлу (ПСМ). Осн. в 1962 г. Лидер — Э. Леанья. Объединенная демократическая партия (ОДП). Осн. в 1969 г. Лидер — Ч. Мофели.

Коммунистическая партия Л. (КПЛ). Осн. в 1962 г.

Наиболее крупные профсоюзы: Союз неквалифицированных рабочих Л., Союз работников промышленности и торговли, Союз горняков.

Экономическое положение. Основой экономики является с. х-во, в котором занято 90% населения. Сбор (тыс. т, 1985 г.) пшеницы — 20, кукурузы — 112, сорго — 60, бобовых — 10. Поголовье (тыс., 1985 г.) кр. рог. скота —590, овец — 1400, коз — 1000, свиней — 80, лошадей — 107, ослов — 107.

Экспорт (млн. малоти, 1986 г.; гл. обр. шерсть, мохер) — 25, импорт (гл. обр. продовольствие, промтовары, нефтепродукты) — 342. Осн. торг. партнер — ЮАР (93% экспорта и 95% импорта). Гос. бюджет в 1987/88 финанс. г. (млн. малоти): доходы — 281,9, расходы — 282,2. Денежная единица — малоти. 1 малоти = 0,5 долл. США (конец 1988 г.).

Важнейшие события и внешняя политика в 1988 г. Экономика страны оставалась в состоянии стагнации. Из-за засухи урожай зерновых был низким, и пришлось импортировать в большом количестве продовольствие. В начале года правительство опубликовало 4-й план развития (1988—91 гг.). Новый план развития, составленный по рекомендациям МВФ, предусматривает экономич. рост в 3—4% в год. Осн. инвестиции в с. х-во будут направлены на произ-во продовольствия, а в промышленность — на выпуск экспортной продукции.

В апреле с ЮАР подписан контракт о сооружении гидрокомплекса, включающего прокладку каналов и возведение нескольких ГЭС (стоимость проекта — 2 млрд. долл. США). С англ. и южноафр. компаниями заключено соглашение о стр-ве текст. фабрики.

Внутриполитич. положение обострилось в результате активизации оппозиц. сил, недовольных отказом военных придать делу восстановления конституционно-парламентской формы правления. В мае правительство провело переговоры с руководством Партии конгресса басуто об условиях возвращения ее членов из эмиграции и перехода к многопартийной политич. структуре. Соглашения достигнуто не было, и 5 оппозиц. партий развернули кампанию против нарушения прав человека в Л., направив петиции в ряд офиц. междунар. орг-ций, в т. ч. в ООН, ОАЕ и др. Обострились отношения между правительством и церковью. Совет христианских церквей Л. обвинил воен. руководителей в нарушении обещания добиваться умиротворения в стране.

Мошеш II выезжал в Нигерию, ЮАР. Л. посетил папа Иоанн Павел II (сентябрь). *Л. Рытов.*

ЛИБЕ́РИЯ
(Республика Либерия)

Общие сведения. Л.— государство в Зап. Африке. Площадь — 111,4 тыс. км². Население — ок. 2,5 млн. чел. (1987 г., оценка); кпелле, лома, гребо, басса, кру, мано и др., ок. 2% — американо-либерийцы (потомки негров — переселенцев из США). Ок. ¾ населения придерживается местных традиц. верований, ок. 15% — мусульмане, 12% — христиане (гл. обр. протестанты). Офиц. язык — английский. Столица — Монро́вия (450 тыс. жит.).

Государственный строй. Глава государства и правительства — президент, избираемый на 6 лет; с 1986 г.— С. Доу; он же — главнокомандующий вооруж. силами. Высший законодат. орган — парламент, состоящий из сената и палаты представителей. Мин. ин. дел — Р. Джонсон.

Политические партии и профсоюзы. Правящая Национально-демократическая партия Л. (НДПЛ). Осн. в 1984 г. Лидер — С. Доу. НДПЛ имеет абсолютное большинство в парламенте. Пользуется поддержкой военных, высших служащих гос. аппарата, части крупной буржуазии и племенной знати.

Оппозиционные партии, выражающие интересы средней и мелкой буржуазии, части интеллигенции, студенчества, трудовых слоев населения: наиболее влиятельная — Объединенная народная партия (ОНП, лидер — Г. Метьюс); Либерийская партия действия (ЛПД), Партия единства (ПЕ) и Партия объединения Л. (ПОЛ) — малочисленны.

Либерийская федерация профсоюзов (ЛФП). Обр. в 1980 г. в результате слияния Объединенного конгресса рабочих Л. и Конгресса труда Л. Ген. секретарь — А. Грей. Св. 10 тыс. чл. ЛФП входит в МКСП. Национальная федерация работников с. х-ва, фермеров и рабочих плантаций. Объединяет 8 профсоюзов. Обр. в 1986 г. Ок. 50 тыс. чл. Поддерживает связи с ВФП.

Экономическое положение. В 1988 г. происходило его ухудшение, которое было вызвано прежде всего низкими мировыми ценами на осн. экспортный товар — жел. руду, а также обострением проблемы внешней задолженности, сокращением доходов от регистрации иностр. судов под либерийским флагом. В 1986 г. ВВП (в текущих ценах, млн. долл., уточн. данные) — 1035 (1057 — в 1985 г., уточн. данные), в т. ч. доля (в %) с. х-ва — 21, пром-сти — 26, услуг — 53. В 1988 г. уровень инфляции (в %; в скобках — в 1987 г.) — 10,8 (5,0).

В с. х-ве занято ок. 80% самодеят. населения. В 1986 г. произ-во товарной продукции (тыс. т; в скобках — в 1985 г., уточн. данные): риса — 295 (288), кассавы — 326 (320), батата — 18 (18), кофе — 9 (9), ядер масличной пальмы — 8 (8), пальмового масла — 35 (34), бананов — 81 (80), ананасов 7 (7), какао — 6 (6), каучука — 89 (84). В 1986 г. поголовье (тыс.) кр. рог. скота — 43, овец — 246, коз — 243, свиней — 111, домашней птицы — 4000; улов рыбы — 12 тыс. т, заготовка древесины — 3,9 млн. м³.

В 1987 г. добыча жел. руды — 13,9 млн. т (14,1 — в 1986 г.), алмазов — 0,3 (0,4 — в 1986 г.) млн. каратов. В обрабат. пром-сти производится 8% ВВП (1986 г.), в основном на мелких полукустарных предприятиях, насчитывающих менее 10 занятых. В 1985 г. произ-во электроэнергии — 904 млн. кВт·ч. Общая установленная мощность электростанций — 299 тыс. кВт (1984 г.).

В 1986 г. длина жел. дорог — 483 км, автодорог (тыс. км) — 10,1, в т. ч. с твердым покрытием — 3,6. В 1988 г. под либерийским флагом было зарегистрировано 1620 торг. судов суммарным тоннажем 51,3 млн. бр. рег. т (52,6 — в 1986 г.). В 1987 г. доходы от регистрации судов — 17,7 млн. долл. (21,6 — в 1985 г.). В 1986 г. грузооборот морских портов (включая экспорт жел. руды) — 22,9 млн. т.

В 1987 г. (млн. долл.; в скобках — в 1986 г., уточн. данные) экспорт — 382,3 (408,4); импорт — 307,6 (234,8). Экспортировались (млн. долл.) жел. руда (218), каучук (89), древесина (36), алмазы (11), кофе (10), какао (6); импортировались машины и оборудование (70), минеральное топливо и смазочные материалы (68), продовольствие (64), химич. товары (24) и др. Гл. контрагенты (в %): США (17 экспорта и 27 импорта), ФРГ (33 и 10), Италия (17 экспорта), Франция (11 экспорта), Нидерланды (5 и 12), Япония (10 импорта).

По бюджету на 1987/88 финанс. г. (млн. долл., в скобках — в 1986/87 финанс. г.): расходы — 249 (267), в т. ч. на капиталовложения — 30 (88); доходы — 203. В 1987 г. дефицит платежного баланса — 28 млн. долл. На конец 1987 г. (млн. долл.) золотовалютные резервы — 0,5; внешняя задолженность — 1184.

Денежная единица — либерийский доллар. 1 либер. долл. = 1 долл. США (начало 1989 г.).

Важнейшие события и внешняя политика в 1988 г. Внутриполитич. обстановка оставалась сложной, хотя правительству удалось несколько ослабить напряженность в стране. Руководство Л. объявило курс на «национальное примирение», предпринимало усилия по возвращению ранее покинувших родину видных политич. и обществ. деятелей. Значительно снизилась популярность оппозиционных партий, испытывавших сильное давление режима.

Однако неспособность властей решить острые социально-экономич. проблемы Л. вызывала недовольство широких кругов населения. В марте был раскрыт очередной антиправительственный заговор, в июле предотвращена попытка «вторжения» в Л. вооруж. группы под командованием бывшего соратника С. Доу — Н. Подьера.

Во внешней политике Л. продолжала курс на развитие связей со странами Запада, прежде всего с США. В 1988 г. активизировалось участие Л. в афр. делах, значит. внимание уделялось стабилизации отношений с соседними государствами.

С. Доу выезжал в Сьерра-Леоне (март), Эфиопию (май), Того (июнь), Марокко (декабрь); Р. Джонсон — в США

(сентябрь), на Тайвань (октябрь). В Л. побывали президенты и главы государств СРР Н. Чаушеску (март), Гвинеи Л. Конте (сентябрь), Мавритании М. ульд Сиди Ахмед Тайя (ноябрь), Нигерии И. Бабангида (декабрь); секретарь нар. бюро по внешним связям Ливии Дж. А. Тальхи (сентябрь). *А. Артюхин (экономика), А. Юрьев (политика).*

ЛИВА́Н
(Ливанская Республика)

Общие сведения. Л.—государство в Зап. Азии. Площадь — 10,4 тыс. км². Население — 2,76 млн. чел. (1988 г., оценка); арабы (св. 90%, в т. ч. ок. 400 тыс.— палестинские беженцы), армяне, греки, турки и др. По религии — мусульмане и христиане. Офиц. язык — арабский. Столица — Бейру́т (1,5 млн. жит., с пригородами).

Государственный строй. Глава государства — президент, избираемый парламентом на 6 лет; с 1982 г. по сентябрь 1988 г.— А. Жмайель. Высший законодат. орган — однопалатный парламент (99 депутатов, избираемых на 4 года по конфессиональному признаку: 54 христианина и 45 мусульман). С сентября 1988 г. в Л. существуют два правительства: в «мусульманской» зоне — во главе с С. Хоссом; в «христианской» зоне — во главе с М. Ауном.

Политические партии и профсоюзы. В Л. сложились два основных политич. блока — Национально-патриотич. силы (НПС) и правохристианские силы (ПХС).

Ведущими организациями НПС являются: Прогрессивно-социалистическая партия (ПСП). Обр. в 1949 г. Выступает за демократизацию политич. и социальной системы, за полный вывод израильских войск из Юж. Ливана, а также за укрепление связей с социалистич. и прогрес. государствами, пользуется влиянием в друзской общине. Пред.— В. Джумблат. Ливанская коммунистическая партия. Обр. в 1924 г. Ген. секретарь — Ж. Хауи. Сирийская социально-национальная партия. Обр. в 1932 г. Пользуется влиянием в греко-православной общине. Расколота на две группировки, которые возглавляют И. Махейри и Д. Баз. Народная насеристская организация. Пользуется влиянием на юге Л., в особенности среди сунни́тов. Пред.— М. Саад. Организация коммунистического действия Л. (ОКДЛ). Обр. в 1971 г. Ген. секретарь — М. Ибрахим. Партия арабского социалистического возрождения (ПАСВ). Обр. в 1950 г. как филиал общеарабского ПАСВ, расколота на просирийскую и прираккскую организации. Лидеры — соответственно А. Кансо и А. М. Рафии. Движение «Амаль». Опирается в основном на шиитскую общину. Пред.— Н. Берри. «Хизбалла» («партия Аллаха»). Организация шиитских фундаменталистов проиранской ориентации. Лидеры — М. Фадлалла, С. Туфейли.

Ведущая группировка ПХС — «Ливанские силы» (ЛС), возникшая на базе вооруж. формирований правохристианских партий. В 1985 г. ЛС объявили о своей самостоятельности. Выступают за сохранение конфессиональных привилегий христиан, особенно маронитов. Пред. исполкома ЛС — С. Джаджаа. В ПХС входят: «Катаиб». Влиятельная в правохристианских кругах партия, действует с 1936 г., представляет интересы буржуазных слоев, в особенности из числа маронитов. Пред.— Ж. Сааде. Национально-либеральная партия (НЛП). Обр. в 1958 г. Опирается на крупную маронитскую буржуазию. Пред.— Д. Шамун.

Большинство партий и организаций имеют свои вооруж. формирования и традиционные районы контроля.

Всеобщая конфедерация трудящихся Л. (ВКТЛ). Объединяет 19 профобъединений, в т. ч. Национальную федерацию рабочих и служащих Л. (пред.— Э. Хабр), входящую в ВФП. Пред.— А. Бешара.

Экономическое положение. Раскол страны на зоны контроля противоборствующих группировок, дезорганизация основных институтов гос. власти вызывают все более глубокий кризис экономики Л. В 1987 г. ВВП в текущих ценах — 194,4 млрд. ливанских ф. (оценка; в 1986 г.— 82,3 млрд. ливанских ф.); в ценах 1974 г.— 3,8 млрд. ливанских ф. Показателем ухудшающегося экономич. положения является падение курса ливанского ф. по отношению к осн. валютам, резкий рост цен на товары и услуги. По данным ВКТЛ, цены на потребительские товары на внутр. рынке за 1988 г. выросли на 150%. Нац. доход на душу населения в 1987 г.— 314 долл. (в 1986 г.— 419 долл.). Число безработных в Л. оценивалось в 350 тыс. человек.

Промышленность. Начавшаяся в 1975 г. гражданская война привела к разрушению или закрытию значит. части пром. предприятий (накануне войны в Л. насчитывалось 18 тыс. пром. предприятий), оттоку из Л. квалифицир. рабочей силы. В 1986 г. в Л. насчитывалось 7,7 тыс. действовавших пром. предприятий, на которых было занято 62,5 тыс. чел.

Производство важнейших видов пром. продукции

Виды продукции	1974 г.	1983 г.	1984 г.
Электроэнергия, млн. кВт·ч	1975	1267	1191
Нефтепродукты, млн. т	2,3	1,2	1,7
Цемент, тыс. т	1744	986	1024
Гипс, тыс. т	20	6	2
Химич. удобрения, тыс. т	65,0	31,8	29,4
Сахар, тыс. т	24,0	9,6	10,4
Консервы, тыс. т	5,5	4,2	2,3
Оливковое масло, тыс. т	32,1	12,6	14,7
Обувь, млн. пар	7,0	2,8	2,1
Ткани хл.-бум., млн. м	15,1	8,2	6,3

Сельское хозяйство. В с. х-ве занято св. 15% самодеят. населения. Положение в с. х-ве осложняется тем, что в течение последних лет основные районы произ-ва с.-х. культур являлись зонами военных действий враждующих группировок, находились под израильской оккупацией. Из общей площади для возделывания с.-х. культур может быть использовано 360 тыс. га. В 1987 г. использовалось 216 тыс. га земель; орошаемые земли — 67 тыс. га. В 1987 г. стоимость произведенной с.-х. продукции (млрд. ливанских ф., в текущих ценах) — 96,5, в т. ч. растениеводства — 79,4, животноводства и рыболовства — 17,2. В 1987 г. сбор (тыс. т, оценка; в скобках — в 1986 г.) зерновых — 50, картофеля — 300 (123), лука — 110 (26), яблок — 77 (105), цитрусовых — 380, в т. ч. апельсинов — 275, лимонов — 35, мандаринов — 48, грейпфрутов — 20 (270); сахарной свеклы — 10 (10), табака — 3 (3). В 1987 г. поголовье (тыс.) дойных коров — 28, коз — 75, овец — 150, птицы — 35 млн.

Транспорт. Длина автодорог (тыс. км) — 7,7, в т. ч. асфальтир.— 5,4. Протяженность жел. дорог — 408 км (практически не используются). Автопарк в 1987 г.— св. 700 тыс. машин. Грузооборот осн. портов в 1987 г. (тыс. т, оценка; в скобках — в 1986 г.): Бейрут — 1297 (1458), Триполи — 130 (186), Сайда — 60 (70), Джуния — 10 (34).

Внешняя торговля. В 1988 г. (млн. долл., оценка; в скобках — в 1987 г.) экспорт — 595 (600), импорт — 2500 (2500). Значит. часть ввоза и вывоза из страны (ок. 50%) осуществляется нелегально. В 1987 г. экспортировались (в %) ювелирные изделия — 20,2, готовая одежда — 18,0, медикаменты — 6,2, пром. оборудование — 4,8, изделия из алюминия — 4,3. Импортировались продовольствие, товары широкого потребления, сырье, машины и оборудование. Гл. контрагенты: Саудовская Аравия, Швейцария, Иордания, Кувейт, США, Италия, Турция, Франция.

Финансы. По гос. бюджету на 1989 г. (млрд. ливанских ф.) расходы — 219,5, в т. ч. на оборону — 34,7, образование — 20,2, здравоохранение — 6,3; доходы — 130,0. Платежный баланс в 1987 г. сведен с положит. сальдо в 119 млн. долл. (в 1986 г.— дефицит в 122 млн. долл.). На конец октября 1988 г. (в скобках — на конец 1987 г.) внутр. гос. долг — 505 (194) млрд. ливанских ф. Внешняя задолженность (млрд. долл., оценка; в скобках — в 1987 г.)— 1,0 (1,0). Валютные резервы (исключая золото, млрд. долл., оценка; в скобках — на конец 1987 г.) — 1,0 (0,37).

Денежная единица — ливанский фунт. Обменный курс (в среднем за 1988 г.) — 397,2 ливанских фунтов = 1 долл. США.

Важнейшие события и внешняя политика в 1988 г. На протяжении всего года обстановка в Л. оставалась крайне взрывоопасной. Весной разразились ожесточенные межшиитские столкновения. Их причиной явилась борьба между двумя ведущими шиитскими организациями: Движением «Амаль» и «Хизбаллой». После достижения соответствующей договоренности сирийские войска были введены в пригороды Бейрута и положили конец кровопролитию. Однако к концу года бои возобновились, их ареной вновь стали населенные шиитами кварталы Бейрута.

1988 г. проходил под знаком подготовки к президентским выборам. В соответствии с конституцией они должны были состояться в августе — сентябре. Несмотря на сложность обстановки, значит. часть ливанцев возлагала надежду на успех выборов. Однако события приняли иной оборот. Попытки добиться продвижения на пути гос. реформ, предпринимавшиеся в первой половине года, оказались тщетными из-за нежелания влиятельных кругов ПХС пересмотреть конфессиональную систему, которую мусульманское большинство считает несправедливой. В связи с приближением сроков выборов обсуждение реформ было перенесено на период после избрания нового главы государства. Реальные шансы стать президентом имели С. Франжье и М. Дагер, которые получили поддержку НПС и Сирии. Однако лидеры ПХС выступили против обоих кандидатов, обвинив их в «просирийских» взглядах. В результате депутаты ливанского парламента не смогли собраться для избрания президента. Перед тем как сложить с себя полномочия президента, А. Жмайель назначил главнокомандующего армией ген. М. Ауна премьер-министром «военного переходного правительства». Его поддержали ПХС. Мусульманские круги в основном консолидировались вокруг правительства С. Хосса. Так в стране возникло двоевластие.

Срыв президентских выборов пагубно отразился на ливанском государстве. Произошел распад единых гос. учреждений и армии. Каждое из «правительств» стало формировать собственные органы управления. Перспектива возобновления гражданской войны предстала вполне реальной; серьезные опасения внушали военные приготовления, к которым активно приступили обе стороны.

К числу дестабилизирующих факторов в Л. по-прежнему следует отнести сохраняющуюся оккупацию Израилем юга страны, его непрекращающиеся попытки вмешательства во внутренние дела Л. Тель-Авив продолжал систематически совершать акты агрессии против Л.

Между СССР и Л. поддерживались дружественные отношения, хотя сложность внутриполитич. обстановки в Л. препятствовала развитию двусторонних контактов, обмену визитами. СССР неизменно выступал за полный вывод израильских войск с ливанской территории, за сохранение Л. в качестве единого, независимого и суверенного гос-ва.

А. Жмайель посетил Кипр (апрель), Алжир (июнь), Сирию (сентябрь). В Л. побывали офиц. представители США, Франции и др.

А. Семенцов (экономика), В. Столбов (политика).

ЛИ́ВИЯ
(Социалистическая Народная Ливийская Арабская Джамахирия)

Общие сведения. Л.— государство в Сев. Африке. Площадь — 1759,5 тыс. км². Население — 3,96 млн. чел. (конец 1987 г.); арабы (св. 90%), берберы и др. Гос. религия — ислам. Офиц. язык — арабский. Столица — Триполи (ок. 1 млн. жит.).

Государственный строй. Руководящим органом Л. фактически является «Революционное руководство», возглавляемое М. Каддафи и находящееся официально вне системы гос. власти. Высшая законодат. власть — у Всеобщего народного конгресса (ВНК); постоянно действующий орган ВНК — Ген. секретариат; ген. секретарь — М. У. Омар. Секретарь (пред.) Высшего народного к-та (правительства) — О. М. Мунтасер. Секретарь народного бюро по внешним связям и международному сотрудничеству — Дж. А. Тальхи.

Профсоюзы. Всеобщая федерация производственных работников (до 1978 г.— Всеобщая федерация рабочих профсоюзов). Обр. в 1972 г. Включает ок. 20 отраслевых профсоюзов. Ок. 500 тыс. чл. Ген. секретарь — Б. Ховейдж.

Экономическое положение. Как и в предыдущие годы, экономич. положение Л. определялось размером поступлений от экспорта нефти (св. 90% валютных доходов). В условиях неблагоприятной конъюнктуры мирового рынка нефти и сокращения экспортной выручки, военно-политич. давления и экономич. санкций США и некоторых их союзников Л. столкнулась с финанс. затруднениями, вынуждена была прибегнуть к ограничению импортных расходов и платежей по внеш. задолженности. Стремление к преодолению экономич. трудностей явилось гл. причиной перехода Л. к политике «экономич. либерализации», которая выразилась в передаче ряда гос. предприятий в «коллективную собственность», поощрении частной торговли и предпринимательства, курсе на экономич. интеграцию со странами Магриба.

В 1988 г. ВВП в текущих ценах составил 6,7 млрд. ливийских динаров (6,6 млрд. динаров — в 1987 г., уточн. данные). Определяющую роль в экономич. развитии Л. продолжал играть гос. сектор, удельный вес которого в ВВП составил ок. 90%. Серьезными проблемами оставались низкая загрузка производств. мощностей в пром-сти, дефицит трудовых ресурсов. Число иностранцев, занятых в экономике, возросло до 235 тыс. чел. (190 тыс.— в 1987 г.). Структура ВВП (1987 г., в %): добывающая пром-сть — 48, обрабат. пром-сть — 2, с. х-во — 2, стр-во — 7, услуги — 41.

Промышленность. В пром-сти занято ок. 15% самодеят. населения. Добыча и произ-во в 1988 г. (млн. т; в скобках — в 1987 г., уточн. данные) нефти — 54 (51), нефтепродуктов — 10,8 (10,2), цемента — 3,0 (2,7), природного газа (млрд. м³) — 12,7 (12,5); (тыс. т) стекла — 9,5 (8,0), асфальта — 150 (150), металлич. труб — 24,0 (23,8), кирпича — 70,0 (67,0), каустич. соды — 23,0 (22,5), метанола — 610 (676), аммиака — 480 (492), мочевины — 550 (500); тканей — 18,0 (17,2) млн. м; (тыс. шт.) холодильников — 10,6 (10,6), тракторов — 3,2 (3,5); электроэнергии — 8,0 (8,5) млрд. кВт·ч.

Сельское хозяйство. В с. х-ве занято св. 25% самодеят. населения. В 1988 г. прирост с.-х. произ-ва составил 2,7%. На конец 1987 г. поголовье (тыс.; в скобках — на конец 1986 г., уточн. данные) кр. рог. скота — 91 (90), овец и коз — 4850 (4800), верблюдов — 72 (73), домашней птицы — 6900 (6800). В 1987 г. произ-во (тыс. т; в скобках — на конец 1986 г., уточн. данные) молочных продуктов — 200 (210), мяса — 130 (125), яиц (млн. шт.) — 607 (600).

Сбор основных с.-х. культур (тыс. т)

Культуры	1986 г.*)	1987 г.
Пшеница	206	188
Ячмень	115	176
Овощи	725	737
Фрукты	268	290

*) Уточн. данные.

Транспорт. Жел. дорог нет. В 1988 г. длина (тыс. км) автодорог — 79,2, в т. ч. с бетонным и асфальтовым покрытием — 28,5; нефтепроводов — 3,7; газопроводов — 1,4; автопарк (тыс. машин) — 750, в т. ч. грузовых — 150, легковых — 598; грузооборот морских портов (исключая нефтяные) — 6,3 млн. т.

Внешняя торговля. В 1987 г. (млн. долл.; в скобках — в 1986 г., уточн. данные) экспорт — 6610 (6230), импорт — 4970 (4690). Ок. 97% экспорта приходилось на нефть и нефтепродукты. Импортировались (в %) машины и оборудование (58), продовольствие (14), сырье и полуфабрикаты (10), химич. продукты и медикаменты (8), товары широкого потребления (8). Гл. контрагенты (в %): в экспорте — Италия (33), ФРГ (16), Испания (11),

Франция (7), Турция (4); в импорте — Италия (25), ФРГ (11), Великобритания (8), Япония (7), Юж. Корея (5), Нидерланды (4).

Финансы. По гос. бюджету на 1988 г. (млрд. ливийских динаров; в скобках — 1987 г., уточн. данные) расходы — 3,1 (3,3), доходы — 2,2 (2,3), в т. ч. за счет нефти — 1,0 (1,1). Платежный баланс по текущим операциям сведен с отрицательным сальдо — 1,0 млрд. долл. (в 1987 г. отрицат. сальдо — 1,1 млрд. долл.). На конец 1988 г. (млн. долл.; в скобках — на конец 1987 г., уточн. данные) запасы иностр. валюты — 3630 (5840), внешний долг — 5200 (4300).

Денежная единица — ливийский динар. 1 динар = 3,3 долл. США (март 1989 г.).

Важнейшие события 1988 г. Осн. направлением деятельности руководства Л. стали меры по либерализации экономики и общественной жизни. Поощрялось создание кооперативных и частных предприятий, особенно в сфере услуг. В ходе 14-й сессии ВНК (март) М. Каддафи заявил об отмене т. н. «чрезвычайных судов» и освобождении политич. заключенных. Отменены ограничения на выезд из страны. Подвергались критике ошибки и перегибы в деятельности «ревкомов».

В июне на чрезвычайной сессии ВНК принята т. н. «Зеленая декларация мира и прав человека», призванная стать своего рода конституцией страны. В сентябре М. Каддафи провозгласил начало «нового этапа» ливийской революции, целью которого должно стать «создание буржуазного общества в современном революционном понимании этого термина, символизирующего процветание и труд без эксплуатации». Решено отказаться от традиционной армии, вместо которой будет создана «джамахирийская гвардия».

Внешняя политика в 1988 г. Продолжая придерживаться радикального антиимпериалистич. курса, ливийское руководство внесло в него элементы гибкости и реализма. Прежде всего это выразилось в линии на мирное урегулирование вооруженного конфликта с Чадом; М. Каддафи объявил о признании правительства Х. Хабре в Нджамене (май). Л. приняла участие в работе спец. к-та ОАЕ по чадско-ливийскому конфликту, на заседании которого в Либревиле (Габон) состоялась встреча Дж. А. Тальхи с мин. ин. дел Чада Г. Лассу (июль). В октябре объявлено о восстановлении дип. отношений между Л. и Чадом и подтверждено намерение обеих сторон урегулировать существующие между ними проблемы мирными средствами. При этом Ливия сохраняла контроль над спорной «полосой Аузу» на границе между двумя странами.

Особое внимание уделялось укреплению связей со странами Магриба, особенно Алжиром и Тунисом (открыты границы, упразднен паспортно-визовой режим, заключен ряд соглашений по экономич. сотрудничеству). М. Каддафи дважды посетил Алжир и трижды Тунис; в Л. приезжал президент Туниса З. А. бен Али (август, сентябрь).

М. Каддафи принял участие в общеарабском и магрибинском совещаниях на высшем уровне в Алжире (июнь), выступил с инициативой объединения арабских государств в рамках т. н. «Арабского союза». Сохраняя негативную позицию в отношении восстановления дип. отношений с Египтом и его возвращения в ЛАГ, Л. отвела свои войска от египетской границы. В ближневосточных делах Л. высказывалась против созыва междунар. конференции по Бл. Востоку. Вместе с тем были нормализованы отношения с руководством ООП (Я. Арафат неоднократно посещал Триполи), Л. признала независимое палестинское государство (ноябрь).

На отношениях с зап. странами сказывалась линия США на изоляцию Л., которую Вашингтон по-прежнему обвинял в том, что она «оказывает поддержку междунар. терроризму». В декабре президент США Р. Рейган выступил с угрозами применить силу против Л., утверждая, что она создает в населенном пункте Рабта объект по производству химич. оружия. Эти заявления, ставшие прелюдией к новой антиливийской кампании Вашингтона, были категорически опровергнуты ливийской стороной.

Продолжали развиваться советско-ливийские отношения, осуществлялись политич. консультации и экономич. сотрудничество. В марте сов. делегация во главе с зам. Пред. Президиума Верх. Совета СССР Б. Якулиевым приняла участие в празднования 11-й годовщины установления нар. власти в Л.

Э. Иртуганов (экономика), А. Людин (политика).

ЛИХТЕНШТЕЙН

Л.— государство в центр. части Европы, между Швейцарией и Австрией. Конституционная монархия (княжество). Площадь — ок. 160 км². Население — ок. 30 тыс. чел. (1987 г.), ок. 1/3 из них — иностранцы (гл. обр. швейцарцы и австрийцы). Офиц. язык — немецкий. Столица — Вадуц (ок. 5 тыс. жит.). В 1984 г. глава государства князь Франц Иосиф II передал власть наследному принцу Гансу Адаму. Парламент (ландтаг) состоит из 15 депутатов, избираемых на 4 года. Последние выборы состоялись в 1986 г. Отечественный союз (буржуазно-фермерская партия) имеет в ландтаге 8 мест, Прогрессивная бюргерская партия — 7. Глава правительства (назначается князем по представлению ландтага) — Х. Брунхарт (Отечественный союз). Интересы княжества за границей представляет Швейцария, с которой Л. состоит в таможенной унии.

В пром-сти занято ок. 50% самодеят. населения, в с. х-ве — 7%. Большинство пром. предприятий — филиалы швейцарских фирм. Пром. продукция широко экспортируется (св. 1/3 — в Швейцарию). Важные статьи дохода — выпуск почтовых марок и иностр. туризм. Поскольку в Л. очень низок налог на капитал и нет налога на прибыль, Вадуц избран местом пребывания нескольких десятков тысяч иностр. инвестиционных компаний. Валюта — швейцарская.

ЛЮКСЕМБУ́РГ
(Великое Герцогство Люксембург)

Общие сведения. Л.— государство в Зап. Европе. Площадь — 2,6 тыс. км². Население (1988 г.) — 370 тыс. чел. (из них 97 тыс.— иностр. граждане). Преобладают люксембуржцы. Офиц. языки — французский и немецкий, нац. язык — люксембургский. Большинство верующих — католики. Столица — г. Люксембург (80 тыс. жит.).

Государственный строй. Л.— конституционная монархия. Глава государства — великий герцог (с 1964 г.— Жан). Законодат. власть осуществляется Палатой депутатов (парламентом), состоящей из 64 членов, избираемых населением на 5 лет. В начале 1989 г. ХСНП имела в Палате депутатов 25 мест, ЛСРП — 21, ДП — 14, КПЛ — 2, партия «зеленых» — 2. С 1984 г. правительство состоит из представителей ХСНП и ЛСРП. Пред. правительства — Ж. Сантер (ХСНП), мин. ин. дел — Ж. Поос (ЛСРП).

Политические партии и профессиональные союзы. Христианско-социальная народная партия (ХСНП). Осн. в 70-х гг. 19 в. Выражает интересы гл. обр. крупной буржуазии и крупных землевладельцев. Ок. 8,5 тыс. чл. Пред.— Ж. Шпаутц. Люксембургская социалистическая рабочая партия (ЛСРП). Осн. в 90-х гг. 19 в. Входит в Социнтерн. Ок. 6 тыс. чл. Пред.— Б. Файот. Демократическая партия (ДП). Осн. в 1947 г. Выражает интересы гл. обр. средней и мелкой буржуазии. Ок. 2 тыс. чл. Лидер — г-жа К. Флеш.

Коммунистическая партия Л. (КПЛ). Осн. в 1921 г. Пред.— Р. Урбани.

Независимое объединение профсоюзов Л. Объединяет гл. обр. металлургов и служащих частных учреждений. Ок. 35 тыс. чл. Входит в МКСП. Пред.— Дж. Кастеньяро. Конфедерация христианских профсоюзов. Ок. 10 тыс. чл. Входит в ВКТ. Пред.— М. Глезенер.

Экономическое положение. В 1988 г. ВВП в неизменных ценах возрос на 2,9% (в 1987 г.— на 2,4%). Прирост валовых капиталовложений составил 2,8%. Личное потребление увеличилось на 2,7%, государственное — на 1,5%. Розничные цены повысились на 1,4%. Число безработных уменьшилось с 2,66 тыс. в среднем за 1987 г. до 2,51 тыс. в среднем за 1988 г.

Экономич. политика правительства, как и в 1987 г., характеризовалась активным гос. регулированием хоз. жизни страны. В марте был принят закон, регламентирующий деятельность кредитных учреждений. Он предусматривает создание условий «честной конкуренции» между ними, а также более эффективные гарантии интересов заемщиков. С июля начал действовать закон о «консолидированных счетах», поощряющий создание групп предприятий на основе финанс. сотрудничества между ними с целью выработки и представления единой отчетной документации.

Объем пром. произ-ва в 1988 г. возрос на 11,4% (в 1987 г.— на 0,6%). Продукция черной металлургии (ведущей отрасли пром-сти Л.) увеличилась на 11,2%. Продолжала изменяться структура проката черных металлов, повысилась доля листового проката (с 14,0% до 14,9%) и шпунта (с 3,6% до 4,6%), снизилась доля сортовой стали (с 17,5% до 16,9%) и катанки (с 15,6% до 13,7%). Возросло произ-во в транспортном машиностроении (на 16,3%), электронном машиностроении и приборостроении (на 13,8%), пром-сти стройматериалов (на 13,2%), текстильной и кожевенной пром-сти (на 14,6%), цветной металлургии (на 7,8%), химич. (на 1,4%). Сократилась продукция общего машиностроения (на 19,2%), пищевой (на 1,7%) пром-сти. Загрузка производств. мощностей в пром-сти возросла до 84% (в 1987 г.— 81%). Объем строительных работ расширился на 8,0%, в т. ч. в пром. строительстве — на 1,9%, жилищном — на 13,5%.

Производство основных видов пром. продукции

Виды продукции	1986 г.	1987 г.	1988 г.*
Электроэнергия, млн. кВт·ч	976	990	1309
Чугун, тыс. т	2702	2591	2743
Сталь, тыс. т	3705	3302	3661
Прокат, тыс. т	3771	3481	4020

* Оценка.

Сбор зерновых составил в 1988 г., по оценке, 65 тыс. т, в т. ч. пшеницы — 24 тыс. т. Произ-во говядины — 45,8 тыс. т, свинины — 6,7 тыс. т.

Л. оставался крупным междунар. финанс. и банковским центром. По данным на 1 марта 1988 г., в стране действовали 127 иностр. банков, сумма балансов которых достигала 8951 млрд. фр.; отчисления, взимаемые с этих банков, составляют 15% поступлений в гос. бюджет. На ту же дату в банках Л. было сосредоточено 9,9% всех евровалютных депозитов (155,3 млрд. долл.). Доля самого Л. в общем объеме выпуска еврооблигаций по сравнению с 1987 г. несколько снизилась (с 15,8% до 14,5%). Число сделок, заключенных на валютной бирже Л., значительно возросло и составило 5624 (в 1987 г.— 4519).

Поскольку Л. с 1921 г. находится в экономич. (в т. ч. таможенном) союзе с Бельгией, сведения о внешней торговле за 1988 г. даются по Бельгийско-Люксембургскому экономич. союзу (см. статью «Бельгия»).

Денежная единица — люксембургский франк (приравнен к бельгийскому франку). Гос. бюджет Л. на 1988 г. был сведен с дефицитом в размере 374 млн. фр.

Важнейшие события и внешняя политика в 1988 г. Внутриполитич. ситуация в стране оставалась стабильной. В преддверии предстоявших в 1989 г. парламентских выборов расстановка политич. сил не претерпела значит. изменений. ХСНП сохраняла свое ведущее положение. Весомое влияние на формирование внутр. и внешней политики продолжала оказывать ЛСРП. Среди проблем, обсуждавшихся в ходе предвыборной кампании, на одном из первых мест стоял вопрос об уровне пенсий (занятые в частном секторе требовали, чтобы их уравняли в этом отношении со служащими гос. сектора).

Внешнеполитич. курс Л. по-прежнему определялся его принадлежностью к НАТО, ЕЭС и ЗЕС. Существенную роль продолжали играть положение Л. как междунар. финанс. и банковского центра, а также его тесные отношения с партнерами по «Бенилюксу» — Бельгией и Нидерландами. Л. выступал за усиление сплоченности НАТО. Вместе с тем военные расходы Л. в процентном отношении были самыми низкими среди стран этого блока — 1,3% ВНП. Численность люксембургских вооруж. сил — 1 тыс. чел. В распоряжение объедин. командования НАТО выделена 1 усиленная рота (320 чел.). В Л. находятся два склада военного снаряжения, а также агентство по снабжению и материально-технич. обеспечению войск НАТО. Л. продолжал активно поддерживать экономич. и политич. интеграцию в рамках ЕЭС, хотя и выступал против таких мер, как унификация налоговых систем. Он содействовал дальнейшему укреплению Западноевропейского союза как «европейской опоры НАТО».

Одновременно Л. высказывался за активизацию процесса улучшения отношений между Востоком и Западом, за достижение договоренности о 50-процентном сокращении стратегич. наступат. вооружений СССР и США, за скорейшее заключение конвенции о запрещении химич. оружия, за начало переговоров о сокращении вооруж. сил и обычных вооружений в Европе, способствовал успешному завершению Венской встречи представителей государств — участников СБСЕ.

Великий герцог Жан посетил с визитом Данию (октябрь), Ж. Поос — Алжир (январь), США (март), Норвегию (май), ГДР (ноябрь). В Л. приезжали президент Португалии М. Соариш (май), президент ФРГ Р. Вайцзеккер (сентябрь), премьер-министр Великобритании М. Тэтчер (сентябрь), президент Кипра Г. Василиу (ноябрь), канцлер Австрии Ф. Враницкий (декабрь), министры ин. дел Великобритании, Финляндии, НРБ.

25 июня в Л. состоялась церемония подписания Совместной декларации об установлении офиц. отношений между СЭВ и ЕЭС.

И. Дробница (экономика), Д. Сашин (политика).

МАВРИ́КИЙ

Общие сведения. М.— государство на одноименном о-ве и ряде мелких о-вов в зап. части Индийского океана. Входит в Содружество. Площадь — 2045 км². Население — 1,1 млн. чел. (1987 г., оценка); выходцы из Индии и Пакистана (68%), креолы, европейцы, африканцы (ок. 28%), китайцы (ок. 3%) и др. Св. 50% верующих — индуисты, 30% — христиане, св. 16% — мусульмане. Офиц. язык — английский. Столица — Порт-Луи (св. 150 тыс. жит.).

Государственный строй. Глава государства — королева Великобритании, представленная ген.-губернатором — В. Рингаду. Высший законодат. орган — однопалатное Законодат. собрание (ЗС; 62 депутата, избираемые населением, и 8 — выделяются для побежденных кандидатов, набравших наибольшее число голосов, все на 5 лет). Премьер-министр — А. Джагнот. Мин. ин. дел — С. Булелл.

Политические партии и профсоюзы. Боевое социалистическое движение (БСД). Обр. в 1983 г. Лидер — А. Джагнот. 28 мест в ЗС. Маврикийское боевое движение (МБД). Обр. в 1969 г. Лидер — П. Набабсингх, ген. секретарь — П. Беранже. 24 места в ЗС. Лейбористская партия (ЛП). Обр. в 1936 г. Лидер — С. Булелл. 11 мест в ЗС. Маврикийская социал-демократическая партия (МСДП). Обр. в 1955 г. Лидер — Г. Дюваль. 5 мест в ЗС. Организация народа Родригеса (ОНР). Обр. в 1976 г. Лидер — С. Клер. 2 места в ЗС. Объединение народа Родригеса (ОНР). Обр. в 1986 г. Лидер — Ф. Фелисите. Социалистический фронт трудящихся (СФТ). Обр. в 1984 г. Лидер — С. Мишель. Социалистическая партия (СП). Обр. в 1987 г. Лидер — Р. Бидасси.

Партии правительственной коалиции — БСД, ЛП и ОНР.

Наиболее крупные профсоюзные объединения — Маврикийский конгресс труда (объединяет 33

профсоюза, 36 тыс. чл.), входит в МКСП; Всеобщая федерация рабочих (объединяет 42 профсоюза, 30 тыс. чл.), входит в ВФП; Федерация объединенных рабочих (объединяет 25 профсоюзов, 2 тыс. чл.).

Экономическое положение. В 1988 г. правительство приступило к так называемому «второму этапу развития экономики» — свертыванию текстильного и связанных с ним секторов пром-сти (ввиду нехватки рабочей силы и насыщения рынков этими товарами) и переориентации на развитие новых видов произ-ва (сборка электронной аппаратуры, изготовление ювелирных изделий и т. д.), а также поиску новых торгово-промышленных партнеров.

В 1988 г. объем капиталовложений в экономику возрос на 15% и составил (млрд. маврик. рупий) — 6,5, в т. ч. частный сектор — 3,9, гос. сектор — 2,6; центр. тяжести приложения капитала перемещается из текстильной пром-сти в инфраструктуру, транспорт, связь, стр-во.

В 1988 г. прирост ВВП — 5,4% (оценка; в 1987 г.— 7,4%). ВВП на душу населения достиг 1830 долл. (в 1987 г.— 1520). На ноябрь 1988 г. уровень безработицы — 9% от числа занятых (в 1987 г.— 11%). Сократился дефицит гос. бюджета до 1,1% от ВВП (в 1987 г.— 1,8%). Вместе с тем резко выросла инфляция — с 1,5% в 1987 г. до 9% в конце 1988 г.

В 1987 г. сбор (оценка, тыс. т; в скобках — в 1986 г.) сах. тростника — 5600 (6400), чайного листа — ок. 40, кукурузы — ок. 7 (6); поголовье кр. рог. скота — ок. 28 тыс. (оценка); улов рыбы — 8 тыс. т (оценка).

В пром-сти ведущее место занимают предприятия по переработке с.-х. сырья — сах. тростника (19 сах. з-дов) и чайного листа (8 чайных ф-к). В 1988 г. произведено 633 тыс. т сахара (в 1987 г.— 690 тыс. т); сах. промышленность дала 18% ВВП и 50% экспорта. Среднегодовое произ-во чая 6—8 тыс. т. На продукцию пром-сти т. н. «свободной экспортной зоны» (СЭЗ) — гл. обр. предприятия легкой пром-сти (80% предприятий — текстильные) на импортном сырье (590 предприятий, 90 тыс. рабочих) в 1987/88 г. приходилось 45% экспорта и 11% ВВП.

Жел. дорог нет. В 1987 г. длина (тыс. км) автодорог — 2,1, в т. ч. асфальтир.— 1,9; автопарк — ок. 80 тыс. машин; грузооборот морского порта Порт-Луи — 2,2 млн. т.

В 1988 г. (млрд. маврик. рупий) экспорт — 14,1, импорт — 16,4. Экспортировалась продукция СЭЗ (текстильные, швейные изделия, обувь, игрушки, спорттовары и т. д.), сахар и патока, чай; импортировались сырье для текстильной пром-сти, машины и оборудование, нефтехимич. продукция, металлоизделия и продовольствие. Гл. контрагенты: Великобритания, Франция, США, ФРГ, Япония, ЮАР.

В 1988 г. М. посетило 245 тыс. иностр. туристов (208— в 1987 г.); поступления от них — 2,7 млрд. маврик. рупий (1,8 — в 1987 г.).

По гос. бюджету на 1987/88 финанс. г. (млрд. маврик. рупий) доходы — 5,82, расходы — 5,9. На 1 июля 1988 г. внешний долг — 640 млн. долл.; валютные резервы — 5,3 млрд. маврик. рупий.

Денежная единица — маврикийская рупия, 13,6 маврик. рупии = 1 долл. США (декабрь 1988 г.).

Важнейшие события и внешняя политика в 1988 г. Для внутриполитич. жизни страны была характерна межпартийная борьба, в т. ч. внутри правящей коалиции. В августе 1988 г. МСДП во главе с Г. Дювалем вышла из правящей коалиции из-за несогласия с курсом БСД на расширение экономич. связей с Индией в противовес отношениям с ЮАР. Выход МСДП из правящего альянса не вызвал его ослабления; правящая коалиция продолжала удерживать прочные позиции.

Правительство М. продолжало проводить внешнюю политику, направленную на «развитие отношений по всем азимутам». Впервые за последние годы А. Джагнот выступил на 43-й сессии ГА ООН по основным междунар. проблемам, где подтвердил приверженность М. принципам ООН, Движения неприсоединения и ОАЕ. М. продолжал выступать за объявление Индийского океана зоной мира и созыв междунар. конференции, за возвращение ему архипелага Чагос, где на о-ве Диего-Гарсия находится воен. база США. М. выступил с инициативой созыва в 1989 г. встречи в верхах стран Индийского океана.

С. Булелл принял участие во встрече на высшем уровне президента Франции Ф. Миттерана с главами афр. франкоговорящих стран в Касабланке (декабрь; Марокко).

М. посетила делегация Верх. Совета СССР во главе с зам. Пред. Президиума Верх. Совета СССР Г. Паллаевым (декабрь). В СССР побывал мин. по делам молодежи и спорта М. Гловер (август).

М. признал провозглашенное палестинское государство (ноябрь).

В. Ромашов.

МАВРИТА́НИЯ
(Исламская Республика Мавритания)

Общие сведения. М.— государство на С.-З. Африки. Площадь — 1030,7 тыс. км². Население — ок. 2 млн. чел. (1987 г., оценка); берберо-арабы, тукулеры, сараколе и др. Гос. религия — ислам. Офиц. язык — арабский. Столица — Нуакшо́т (450 тыс. жит.).

Государственный строй. Верх. власть — у пред. Верх. комитета нац. спасения (ВКНС), являющегося главой государства; с 1984 г.— полковник М. ульд Сиди Ахмед Тайя, он же — глава правительства и главнокомандующий вооруж. силами. Мин. ин. дел и сотрудничества — М. С. ульд Сидия (с октября 1988 г.; до него — М. Л. ульд Ндиайан).

Деятельность политич. партий запрещена.

Профсоюзы. Союз трудящихся М. Обр. в 1961 г., насчитывает св. 20 тыс. чл. Ген. секретарь — аль-Кори ульд Хмейти. Входит в МКСП.

Экономическое положение. В 1988 г. в М. завершилась четырехлетняя программа «оздоровления» экономики и финансов (1985—88 гг.), разработанная при содействии МБРР и МВФ. Правительству М. в результате политики жесткой экономии и стимулирования частного предпринимательства удалось в определенной степени стабилизировать экономич. и финанс. положение в стране. Нац. доход увеличивался в эти годы в среднем на 3,6% (при 4% по плану), снизился уровень инфляции и дефицит платежного баланса по текущим операциям, возросло произ-во ряда видов пром. и с.-х. продукции. В 1988 г. ВВП страны увеличился на 4%, а темпы инфляции составили 8%. Сбор зерна в 1988 г. оценивается в 142 тыс. т (47% потребностей М. в продовольствии). В конце 1988 г. правительство страны утвердило программу экономич. развития М. на 1989—91 гг. Капиталовложения в рамках указанной программы намечены в сумме 59 млрд. угий; они распределяются (в %): на развитие с. х-ва и рыболовства — 34,9, пром-сти — 15,3, на освоение природных ресурсов — 26,3.

Структура ВВП в 1986 г. (в %): с. х-во (в т. ч. рыболовство — 35,5, добывающая и обрабатыв. пром-сть — 18,9, стр-во — 7,3). В 1987 г. произ-во жел. руды — 9,1 млн. т (9,4 млн. т — в 1986 г.), электроэнергии — 73 млн. кВт·ч.

В 1987 г. произ-во (тыс. т; в скобках — в 1986 г.) проса и сорго — 58 (51), риса — 33 (28), кукурузы — 19 (16). Поголовье (тыс.) кр. рог. скота — 1000 (900), овец и коз — 4900 (4700), верблюдов — 750 (740). Важнейшей отраслью нац. х-ва в последние годы стало рыболовство; оно дало в 1987 г. 25% доходов гос. бюджета, 18% ВНП и до 60% экспортных поступлений. Пром. улов рыбы в 1987 г.— 60—65 тыс. т (оценка), кустарный промысел — 15—18 тыс. т.

В 1987 г. длина жел. дорог — 692 км (используются в основном для перевозки жел. руды); автодорог — ок. 8 тыс. км, в т. ч. с твердым покрытием — 1,8; автопарк — 16,3 тыс. машин.

В 1987 г. (млрд. угий; в скобках — в 1986 г., уточн. данные) экспорт — 17,7 (26,0), импорт — 17,4 (15,8). Экспортировались в основном (в %) рыба и рыбопродукты (59), жел. руда (40); импортировались продовольствие (38,3), нефтепродукты (15,2), потребит. товары (11,6), машины и оборудование (9,8). Гл. контрагенты: в экспорте — Япония, Франция, Испания, Нидерланды; в импорте — Франция, Испания, ФРГ, КНР.

Гос. бюджет на 1989 г. сбалансирован по доходам и расходам в сумме 22 млрд. угий. На конец 1987 г. внешняя задолженность составила 2035 млн. долл.; валютные резервы — 71,6 млн. долл.

Денежная единица — угия. 75,1 угии = 1 долл. США (январь 1989 г.).

Важнейшие события и внешняя политика в 1988 г. Внутриполитич. обстановка продолжала оставаться сложной. Острые проблемы социально-экономич. развития страны сочетаются с расово-этническими противоречиями между арабо-берберской и негро-африканской частями населения. ВКНС продолжал проводить линию на поддержание стабильных цен на основные продовольств. и пром. товары, обеспечение занятости на финансируемых государством объектах. Предпринимались усилия, направленные на развитие здравоохранения (вакцинация), образования, а также ликвидацию неграмотности. В рамках курса на постепенную демократизацию общественной жизни в январе 1988 г. прошел очередной тур выборов в местные органы самоуправления.

В конце года объявлено об амнистии всех политич. заключенных.

На междунар. арене М. придерживалась курса на позитивный нейтралитет и неприсоединение, заявляла о поддержке усилий по ограничению гонки вооружений и разоружению. М. выступала за достижение справедливого урегулирования на Бл. Востоке путем созыва междунар. конференции, признала провозглашенное ООП палестинское государство. В Нуакшоте приветствовали заключение женевских соглашений по Афганистану, прекращение военных действий между Ираном и Ираком. М. одобрила выдвинутый Ген. секретарем ООН в августе 1988 г. план решения западносахарской проблемы путем организации референдума о самоопределении населения, принимала активное участие в усилиях стран Сев. Африки по достижению их политич. и экономич. единства.

М. ульд Сиди Ахмед Тайя посетил Саудовскую Аравию (май), Алжир, Тунис (июнь), Либерию (ноябрь), Марокко, Ирак (декабрь); М. Л. ульд Ндиайан — Гвинею-Бисау (январь), Тунис (январь, март, апрель, июль), Иорданию (март), Алжир (апрель, июнь, июль), Францию (сентябрь), СРР (август), Бразилию (октябрь); М. С. ульд Сидия — Марокко (октябрь), Буркина-Фасо (декабрь). В М. побывали главы государств СРР, Замбии, Кабо-Верде, Ганы и др.

СССР посетил мин. рыболовства и морского х-ва Мавритании Д. ульд Шейх (октябрь).

В. Алексеев (политика), А.Пахомов (экономика).

МАДАГАСКА́Р
(Демократическая Республика Мадагаскар)

Общие сведения. М.— государство на о. Мадагаскар и на ряде небольших о-вов в Индийском океане. Площадь — 596 тыс. км². Население — ок. 11,5 млн. чел. (1987 г., оценка), ок. 99% — малагасийцы. Большинство верующих придерживается местных традиц. верований, есть христиане (католики и протестанты) и мусульмане. Офиц. языки — малагасийский и французский. Столица — Антананариву (ок. 800 тыс. жит.).

Государственный строй. Глава государства — президент, избираемый на 7 лет; он назначает Верховный революционный совет (ВРС); с 1975 г. президент и пред. ВРС — Д. Рацирака, он же — главнокомандующий вооруж. силами. Законодат. орган — Нац. народное собрание (ННС; 137 депутатов, избираемых населением на 5 лет). Премьер-министр — В. Рамахатра (с февраля 1988 г.; до него — Д. Ракутуаридзауна). Мин. ин. дел — Ж. Беманандзара.

Политические партии и профсоюзы. Политич. деятельность разрешена только в рамках Нац. фронта защиты революции (НФЗР; обр. в 1976 г., ген. секретарь Политбюро НФЗР — Д. Рацирака), в который входят политич. партии: Авангард малагасийской революции (АМР; обр. в 1976 г., ген. секретарь — Д. Рацирака, 115 мест в ННС); Партия конгресс независимости М. (ПКНМ; обр. в 1958 г., выступает с позиций научного социализма, пред.— Р. Андриамандзату, ген. секретарь — Жизель Рабесахала, 9 мест в ННС); Вундзи («Народный порыв к национальному единству — спасение»; обр. в 1973 г., пред.— Ж. Разанабахини, 7 мест в ННС); Партия «Власть простым людям» (обр. в 1972 г., ген. секретарь — М. Ракутунирина, 4 места в ННС); Национальное движение за независимость М. (НДНМ; обр. в 1958 г., пред.— М. Дзауна, 2 места в ННС); Союз христианских демократов М. (обр. в 1970 г., пред.— С. Н. Андриамурасата); Социалистическая организация НДНМ (обр. в 1977 г. после раскола НДНМ, лидер — Ц. Махаранга).

Федерация профсоюзов трудящихся М. (ФПТМ). Обр. в 1956 г. 50 тыс. чл. Пред.— Д. Раламбутахина. Ген. секретарь — Разаканаину. Входит в ВФП.

Федерация профсоюзов революционных малагасийских трудящихся. Обр. в 1977 г. после раскола ФПТМ. Примыкает к ПКНМ. 35 тыс. чл. Пред.— Ю. Ранурисон. Ген. секретарь — П. Рабеманандзара. Входит в ВФП.

Профсоюз малагасийских революционеров. Обр. в 1977 г. Примыкает к АМР. Ок. 100 тыс. чл. Лидер — Т. Андриануэлисуа.

Конфедерация революционных малагасийских профсоюзов. Примыкает к партии Вундзи. Обр. в 1957 г. Ок. 35 тыс. чл.

Экономическое положение. В 1988 г. экономика М. переживала сложный период: росла внешняя задолженность страны, повысились цены, а также уровень безработицы. В стране продолжалось осуществление навязанной МВФ и МБРР программы структурной перестройки экономики: отменены фактически все ограничения на импорт и экспорт товаров; завершена в основном «либерализация» системы цен и торговли; объявлена программа приватизации ряда гос. предприятий и денационализации банковского сектора; изучалась возможность открытия на М. частных банков с участием иностр. капитала и создания зоны свободной торговли. Рост ВВП составил 1,5—1,8%.

В 1988 г. в с. х-ве было занято 85% самодеятельного населения; его доля в ВНП — 42%. Урожай основной с.-х. культуры — риса был высоким (2,2 млн. т). Увеличилось произ-во хлопка и табака. Из-за ухудшения состояния плантаций падали сборы основных экспортных культур — кофе, ванили, гвоздики (они в сумме дают св. 70% экспортных поступлений страны). В 1988 г. поголовье (млн.) кр. рог. скота — 10,3, коз и овец — 1,9, свиней — 1,5; улов рыбы — ок. 80 тыс. т. Значительные средства вкладывались в лов креветок, объем которого в 1987 г. составил 9,1 тыс. т (поступления от их экспорта — 32 млн. долл.).

Доля пром-сти в ВНП — 16%. Основной проблемой оставалось низкое (не более 40%) использование производств. мощностей. Многие предприятия работали нерентабельно; были закрыты особо убыточные гос. предприятия. Правительственной программой предусмотрены продажа гос. предприятий частным лицам или преобразование их в акционерные компании, а также поощрение развития мелких и средних частных предприятий, в т. ч. с участием иностр. капитала. Добыча и произ-во в 1987 г. (тыс. т) хромитов — 54,7, графита — 16,1, нефтепродуктов — 315 (1986 г.), слюды — 1,7, бумаги — 16,8, цемента — 32,2, тканей — 6,7 млн. м, электроэнергии — 404,9 млн. кВт·ч.

В 1987 г. длина жел. дорог — 883 км, автодорог — 50 тыс. км, из них асфальтир.— 4830 км; автопарк — ок. 150 тыс. машин.

В 1988 г. (млн. долл.) экспорт — ок. 351, импорт — ок. 360. Экспортировались кофе, гвоздика, ваниль, сизаль, сахар, рыбные продукты, графит, слюда, хромиты и др.; импортировались машины и оборудование, нефть и нефтепродукты, химич. товары, продукты, товары широкого потребления и др. Гл. контрагенты: страны ЕЭС (прежде всего Франция), США, Япония.

В 1987 г. гос. бюджет составил по доходам и расходам 734,9 млрд. малагасийских фр. Внешняя задолженность в 1988 г.— св. 4 млрд. долл. (в 1987 — ок. 3,2 млрд. долл.). В 1988 г. М. продолжал получать финанс. и иную помощь от МВФ и МБРР (св. 200 млн. долл.), Франции, США, Японии, ФРГ и др.

Денежная единица — малагасийский франк. 1418 малагасийских фр. = 1 долл. США (начало 1989 г.).

Важнейшие события и внешняя политика в 1988 г. Нац. народное собрание М. в ноябре приняло поправку к Конституции страны, в соответствии с которой президент получил право сокращать срок действия своих полномочий и соответственно раньше проводить президентские выборы (досрочные президентские выборы назначены на март 1989 г.). В сентябре прошел 11-й съезд ПКНМ. Съезд вы-

сказался в поддержку идей научного социализма, на основе которых можно прийти к подлинной независимости.

На междунар. арене М. выступал за мир и безопасность народов, против неоколониализма, расизма и апартеида. На 43-й сессии ГА ООН М. вновь выступил соавтором проекта резолюции социалистич. стран о создании всеобъемлющей системы междунар. безопасности. Продолжали развиваться отношения М. с прогрессивными афр. странами. Развивались традиц. политич. и экономич. отношения с Францией.

В декабре на М. с офиц. визитом находилась делегация Верх. Совета СССР во главе с заместителем Пред. Президиума Верх. Совета СССР Г. П. Паллаевым. В сентябре М. посетила делегация КПСС (для участия в работе 11-го съезда ПКНМ).

М. Голованов.

МАЛА́ВИ

(Республика Малави)

Общие сведения. М.— государство в Восточной Африке. Входит в Содружество. Площадь — 118,5 тыс. км². Население — 7,98 млн. чел. (1987 г., перепись), в основном малави и др. народы банту. Ок. 50% населения придерживается местных традиц. верований, остальные — христиане (католики и протестанты), мусульмане и индуисты. Офиц. языки — английский и чичева. Столица — Лило́нгве (140 тыс. жит.).

Государственный строй. Глава государства и правительства — пожизненный президент Х. К. Банда; он же — мин. ин. дел. Законодат. орган — Нац. собрание (НС; 112 чл., из к-рых 101 избираются населением, 11 назначаются президентом). Срок полномочий НС — 5 лет. Исполнит. орган — кабинет министров.

Политические партии и профсоюзы. Конгресс М. Осн. в 1959 г. Правящая и единственная разрешенная в стране партия. Пожизненный пред.— Х. К. Банда.

Конгресс профсоюзов М. Осн. в 1964 г. Ок. 6,5 тыс. чл. Пред.— У. Чимпанга. Ген. секретарь — Л. Мвула.

Экономическое положение. В 1988 г. на экономике продолжали сказываться ухудшение условий торговли экспортными сырьевыми товарами на мировом рынке, увеличение выплат по внеш. долгу и, как следствие, ограничение импорта, а также неблагоприятные для с. х-ва погодные условия. Серьезным экономич. бременем для М. оставалось пребывание на ее территории 600 тыс. мозамбикских беженцев. Важную роль продолжала играть иностр. финанс. помощь. В апреле «Парижский» и «Лондонский» клубы зап. кредиторов произвели отсрочку выплат малавийских долгов. В июле МВФ предоставил кредит в размере 73 млн. долл., в сентябре ок. 70 млн. долл. было обещано МБРР, в конце года ЕЭС выделило 15 млн. долл. Экономич. помощь была получена также от США, Великобритании, ФРГ, Италии, Японии, Нидерландов. Правительством осуществлялась программа структурной перестройки экономики, были предприняты меры по созданию более благоприятного инвестиц. климата, либерализации внеш. торговли.

В 1988 г., по предварит. данным, прирост ВВП — 3% (в 1987 г., по уточн. данным, ВВП сократился на 0,2%). Структура ВВП (в %, 1987 г.): с. х-во (включая рыболовство и лесозаготовки) — 37 (уточн. данные), сфера услуг, гос. администрация и др.— 34,2, торговля — 13,2, обрабат. пром-сть — 12,1, стр-во — 4,2. Индекс цен на потребит. товары в 1986 г.— 210,7 (1980 г.= 100). В 1987 г. трудоспособное население — ок. 4 млн. чел.; по найму работало св. 400 тыс. чел.

Основа экономики — с. х-во. Товарное произ-во (тыс. т, 1986 г.): табака — 71, чая — 42, сах. тростника — 1600, риса — 37, маиса — 1374, картофеля — 275, бобовых — 72, арахиса — 180. Поголовье (тыс., 1986 г.) кр. рог. скота — 930, овец — 180, свиней — 240, коз — 690, дом. птицы — 8 млн. Улов рыбы (1985 г.) — 62,1 тыс. т.

В пром-сти преобладают предприятия по переработке с.-х. сырья, в т. ч. чайные, табачные, хлопкоочистит. ф-ки, сах. и винодельч. з-ды, маслобойни. В 1987 г. произведено (тыс. т) сахара — 165, цемента — 75, тканей — св. 30 млн. м, одеял — 616 тыс. шт., сигарет — 627 млн. шт. Ведется добыча угля, известняка. Установленная мощность электростанций — 169 МВт, из них ГЭС — 114 МВт; произ-во электроэнергии (1986 г.) — 434 млн. кВт·ч.

В 1987 г. М. посетили ок. 60 тыс. иностр. туристов, доходы от туризма составили св. 4,5 млн. квач.

Длина ж. д.— 789 км; автодорог — 12,5 тыс. км, в т. ч. с твердым покрытием — 2,7 тыс. км (1987 г.).

В 1987 г. (млн. квач) экспорт — 446, в т. ч. табак — 244,5, чай — 68,4, сахар — 40, арахис — 15,6; импорт — 478, в т. ч. нефть и нефтепродукты — 46,2, машины, оборудование и трансп. средства — 33, потребит. товары — 17, медикаменты — 3,2. Гл. торг. партнеры — Великобритания, ФРГ, США, ЮАР, Нидерланды, Мозамбик, Замбия, Зимбабве, Япония.

Гос. бюджет на 1987/88 финанс. г. (млн. квач): доходы — 524,2, расходы — 650. Внеш. гос. долг на конец 1988 г.— 988 млн. долл. Золотовалютные резервы — 52,45 млн. долл. (на 31 декабря 1987 г.). Денежная единица — квача. 2,53 квачи = 1 долл. США (февраль 1988 г.).

Важнейшие события и внешняя политика в 1988 г. Внутриполитич. обстановка оставалась относительно стабильной. Вопрос о преемнике Х. К. Банды по-прежнему оставался открытым. Х. К. Банда еще в конце 1987 г. на съезде правящей партии заявил, что в случае необходимости вопрос о новом руководителе будет решаться на съезде партии Конгресс М. в соответствии с конституцией страны.

Во внеш. политике М. по-прежнему активно развивала сотрудничество с капиталистич. странами Запада и ЮАР. В сентябре в М. с офиц. визитом находился президент ЮАР П. Бота. Значит. внимание М. уделяла отношениям с соседними афр. странами, прежде всего с Мозамбиком. М. приветствовала подписанные в декабре в Нью-Йорке соглашения по урегулированию на Юго-Западе Африки и предоставлению независимости Намибии, выступала за активизацию междунар. усилий и роли ООН в достижении всеобщего и полного разоружения, за урегулирование ближневост. проблемы с участием всех заинтересованных сторон, с одобрением отнеслась к подписанию женевских соглашений по Афганистану, прекращению ирано-иракского конфликта.

Г. Воронцов.

МАЛА́ЙЗИЯ

Общие сведения. М.— государство в ЮВА на п-ове Малакка и о-ве Калимантан. Входит в Содружество. Площадь — 332,8 тыс. км². Население — 16,5 млн. чел. (1987 г., оценка); малайцы (св. 47%), китайцы (св. 34%), выходцы из стран Юж. Азии (10,0%), даяки, кадазане, меланау, баджау и др. Офиц. язык — малайзийский. Гос. религия — ислам. Столица — Куа́ла-Лу́мпур (св. 1,3 млн. жит., 1988 г.).

Государственный строй. М.—конституционная монархия. Состоит из 13 штатов (9 султанатов и 4 губернаторства). Глава государства — Верховный глава (король), избираемый на 5 лет поочередно из числа правителей штатов — султанов; Султан Азлан Шах [с апреля 1989 г.; до него — Альмутаваккил Альаллах Искандар аль-Хадж (султан Джохора)]. Высший законодат. орган — парламент: сенат [58 сенаторов: 32 назначаются главой государства; 26 избираются законодат. собраниями (ЗС) штатов, по 2 от каждого штата — все на 6 лет] и палата представителей (ПП; 177 депутатов, избираемых населением на 5 лет). Премьер-министр — Махатхир Мохамад. Мин. иностранных дел — Абу Хассан Омар.

Политические партии, профсоюзы и др. общественные организации. Национальный фронт (НФ; обр. в 1974 г.) — правящий блок 13 партий, крупнейшие из них: Объединенная малайская национальная организация (ОМНО). 1,4 млн. чл. Осн. в 1946 г. Выражает интересы малайской феодально-буржуазной верхушки. Пред.— Махатхир Мохамад. Китайская ассоциация М. (КАМ). Ок. 600 тыс. чл. Осн. в 1949 г. Партия местной китайской буржуазии. Пред.— Линг Лионг Сик. Индийский конгресс М. (ИКМ). Ок. 300 тыс. чл. Осн. в 1946 г. Выражает интересы местной индийской буржуазии. Президент — Сами Веллу.

Гл. оппозиц. партии: Всемалайзийская исламская партия (ВИП). 200 тыс. чл. Осн. в 1951 г. Выражает интересы части малайской средней и мелкой буржуазии, мусульманского духовенства, выступает за превращение М. в исламское теократич. государство. Партия демократического действия (ПДД). 150 тыс. чл. Осн. в 1966 г. Выражает интересы части местной средней китайской буржуазии.

Коммунистическая партия М. (КПМ). Осн. в 1923 г., с 1948 г.— на нелегальном положении. В 80-х гг. изменила тактику, ведет работу с целью создания широкого антиправительственного фронта. Коммунистическая партия М. Обр. в 1983 г. Выступает за вооруженную борьбу против правительства.

Конгресс профсоюзов М. (обр. в 1949 г., 500 тыс. чл., входит в МКСП, президент — З. Рампак). Конгресс профсоюзов госслужащих М. (200 тыс. чл.), Молодежный совет М. (1,5 млн. чл.), Национальный совет женских организаций М. (1,5 млн. чл.) — действуют под контролем властей.

Экономическое положение. В 1988 г. продолжался подъем в экономич. развитии (он начался в 1986 г.). Значительно возросли частные местные и особенно иностр. капиталовложения, увеличился объем внешней торговли, положительным было сальдо платежного баланса по текущим операциям. Вместе с тем повысился уровень инфляции и безработицы.

Рост ВВП (в постоянных ценах 1978 г.; в %; в скобках — в 1987 г., уточн. данные) — 8,2 (4,7), в т. ч. в обрабатыв. пром-сти — 15,2 (8,0), добывающей пром-сти — 7,5 (0,1), в с. х-ве — 3,6 (7,0), стр-ве — 4,0 (в 1987 г.— снижение на 5,4), транспорте — 6,0 (7,0); нац. доход на душу населения возрос на 3,1 (8,0).

В 1988 г. в обрабатыв. пром-сти было занято 15,0% самодеятельного населения и создано 24,2% ВВП. Произ-во осн. видов пром. продукции составило (оценка; в скобках — в 1987 г., уточн. данные) стали, стальных изделий — 570 (450) тыс. т, цемента — 3,2 (2,9) млн. т, железобетонных изделий — 580 (425) тыс. м³, легковых автомобилей — 54 (34) тыс., грузовых автомобилей — 14 (12) тыс., мотоциклов — 90 (104) тыс., радиоприемников — 17,6 (15,9) млн., телевизоров — 1287 (1240) тыс., холодильников — 180 (145) тыс., воздушных кондиционеров — 752 (508) тыс., интегральных схем — 4,4 (3,9) млрд. шт., полупроводниковых приборов — 2,2 (1,9) млрд. шт., электронных транзисторов — 5,4 (4,7) млрд. шт., жидких химич. удобрений — 18,6 (14,8) млн. л, красок — 46,4 (38,2) млн. л, текстильных изделий и пряжи — 196 (201) млн. м², пиломатериалов — 604 (599) тыс. м³, сжиж. нефтяного газа — 426 (409) тыс. т. В 1988 г. в добывающей пром-сти было занято 1,1% самодеятельного населения и создано 11,2% ВВП (в 1987 г.—10,9%). Добыча и произ-во (оценка; тыс. т; в скобках — в 1987 г., уточн. данные) нефти — 5400 (2489), оловянного концентрата — 28,5 (30,4), бокситов — 413 (482,1), жел. руды — 127 (161,3), медного концентрата — 99 (118,5), ильменитового концентрата — 357 (302,6), каолина — 129 (96,9).

В с. х-ве было занято 35,2% самодеятельного населения и создано 21,2% ВВП (в 1987 г.— 21,9%). Сбор и произ-во (тыс. т; в скобках — в 1987 г., уточн. данные) пальмового масла — 5000 (4530), натурального каучука — 1615 (1581), какао-бобов — 220 (164), кокосового масла — 28 (32), копры — 15 (16), ананасов — 157,3 (150,2), зеленого табачного листа — 12,4 (10,7), чая (черного и зеленого) — 5,1 (5,0), перца — 18,6 (15,1); заготовка круглого леса (млн. м³) — 33,1 (35,6), заготовка говядины — 18 (17) тыс. т, улов рыбы — 531 (515) тыс. т.

В 1988 г. длина жел. дорог — 1600 км, автодорог — 41,2 тыс. км; автопарк (тыс.): легковых (Зап. М.) —1219 (1217), грузовых — 325 (321), автобусов — 21 (20).

В 1988 г. (млн. ринггитов; в скобках — рост в % по сравнению с 1987 г.) экспорт — 54 400 (20,6), импорт — 40 000 (34,3). Экспортировались (оценка; млн. ринггитов; в скобках — в 1987 г., уточн. данные) электронные и электротехнич. изделия 13 662 (10 976), нефть и нефтепродукты — 6564 (6290), натуральный каучук — 5220 (3915), пальмовое масло — 4060 (3262), круглый лес — 3800 (4286), текстильные товары, одежда, обувь — 2445 (2286), пиломатериалы — 1682 (1770), олово — 835 (839), химич. товары — 1282 (917), продовольственные товары — 1220 (1166), легковые автомобили — 370 (722); импортировались машины, оборудование и транспортные средства — 17 000 (14 356), пром. товары — 6455 (4980), химич. изделия — 4495 (3316), продовольственные товары — 3650 (2966), минер. топливо — 2240 (2385). Гл. контрагенты (в 1-м полугодии 1988 г., в %): в экспорте — страны АСЕАН (25,0), в т. ч. Сингапур (19,4), Япония (17,4), США (16,8), страны ЕЭС (14,1), Юж. Корея (4,9); в импорте — Япония (22,8), страны АСЕАН (19,1), в т. ч. Сингапур (13,4); США (18,3), страны ЕЭС (13,4), Австралия (4,2).

В 1988 г. число иностр. туристов (млн. чел.) — 3,7 (в 1987 г. — 3,5).

В 1988 г. гос. бюджет (млн. ринггитов; в скобках — в 1987 г., уточн. данные): доходы — 21 447 (18 143), расходы — 21 340 (20 183); гос. долг — 59 715 (54 796), в т. ч. внешний — 24 991 (27 629); золотовалютные резервы (ноябрь) — 17 152 (19 226).

Денежная единица — ринггит (малайзийский доллар); в 1988 г. среднегодовой курс: 2,68 ринггита = 1 долл. США.

Важнейшие события 1988 г. Внутриполитич. обстановка в целом оставалась стабильной, что обусловливалось доминирующей ролью в политич. системе страны правящей коалиции НФ (148 из 177 мест в парламенте). Допущенные в ходе съезда ОМНО (в 1987 г.) организац. ошибки дали повод суду высшей инстанции объявить партию незаконной. Махатхир Мохамад вынужден был объявить о ее роспуске, заново провести ее организац. оформление и перерегистрацию членов партии.

В результате ряда мер, предпринятых в течение года по инициативе премьер-министра, гос. аппарат и судебная система были очищены от сторонников оппозиционной группировки, возглавляемой бывшими мин. торговли и пром-сти Р. Хамзахом и заместителем премьера М. Хитамом. Все попытки противоборствующего лагеря сместить премьер-министра или подорвать его позиции провалились. Значительное упрочение позиций Махатхира Мохамада позволило освободить большую часть оппозиционных деятелей (арестованы во время обострения внутриполитич. ситуации в октябре 1987 г.). Дестабилизирующим фактором продолжало служить противоборство между КАМ и Гераканом (одна из 13 партий НФ) за влияние в китайской общине. Усилению этнических противоречий способствовали непрекращающиеся трения между ОМНО и ПДД. Гл. оппонент ОМНО — ВИП установила в конце года тесные контакты с группировкой Р. Хамзаха.

Внешняя политика в 1988 г. Внешнеполитич. курс М. был сориентирован на развитие тесных связей прежде всего с партнерами по АСЕАН, а также крупными капиталистич. государствами. В 1988 г. М. была избрана в состав непостоянных членов СБ ООН. М. выступала за превращение ЮВА в «зону мира, свободы и нейтралитета», создание здесь зоны, свободной от ядерного оружия. Она занимала активную позицию в Движении неприсоединения.

Верх. глава М. Султан Искандар посетил Бруней (март), Сингапур (июль); Махатхир Мохамад — Японию, Бирму, Таиланд, Сингапур (январь), Индонезию (июнь), Маврикий (август), Великобританию, ФРГ, Бельгию (сентябрь), США (сентябрь — октябрь); Абу Хассан Омар — Иорданию, Саудовскую Аравию, Оман, СФРЮ, СРР (март), Турцию (апрель), ФРГ (апрель — май), Италию (май — июнь), Индонезию (июнь), Таиланд (июль), Великобританию, Кипр, Юж. Корею (сентябрь), Бангладеш (ноябрь). М. посетили президенты Сингапура Ви Ким Ви (февраль), Юж. Кореи Ро Дэ У (ноябрь), премьер-министры Дании П. Шлютер, Пакистана М. Х. Джунеджо (июль), Великобритании М. Тэтчер, Шри-Ланки Р. Премадаса (август), Таиланда Ч. Чунхаван (сентябрь), министры ин. дел Италии Дж. Андреотти (январь), Таиланда С. Саветсила (февраль), ПНР М. Ожеховский (март), Великобритании Дж. Хау (апрель), ВНР П. Варкони (ноябрь — декабрь), гос. секретарь США Дж. Шульц (июль) и др.

В М. в июле находилась сов. делегация во главе с заместителем Пред. Совета Министров СССР, пред. Государственной внешнеэкономич. комиссии Совета Министров СССР В. М. Каменцевым; состоялись его переговоры с заместителем премьер-министра Абдулом Гафаром Бабой.

В. Андрианов (экономика), В. Коняев (политика).

МАЛИ́
(Республика Мали)

Общие сведения. М.— государство в Зап. Африке. Площадь — 1240 тыс. км². Население — 7,6 млн. чел. (перепись 1987 г.); бамбара, малинке, фульбе, сонгай, сараколе, сенуфо, догон, туареги и др. Ок. 70% населения — мусульмане, 6% — христиане, остальные придерживаются традиц. верований. Офиц. язык — французский. Столица — Бамако́ (665 тыс. жит.).

Государственный строй. Глава государства — президент, избираемый на 6 лет; с 1979 г.— генерал М. Траоре; он же — пред. правительства (с июня 1988 г.; до него — М. Дембеле). Высший законодат. орган — Нац. собрание (НС; 82 депутата, избираемых населением на 4 года). Мин. ин. дел и междунар. сотрудничества — Н. Траоре (с июня 1989 г.; до него — М. Кейта).

Политические партии, профсоюзы и др. общественные организации. Демократический союз малийского народа (ДСМН) — правящая и единственная партия, предусмотренная конституцией. Обр. в 1979 г. Ее цель — «создание национально-демократич. государства, базирующегося на независимой планируемой национальной экономике». Ген. секретарь — М. Траоре.

Национальный союз трудящихся М. (НСТМ). Обр. в 1963 г. Ген. секретарь — Б. Карамбе. НСТМ сохраняет автономию по отношению к ДСМН.

Национальный союз женщин М. (НСЖМ; обр. в 1974 г.; пред.— Д. М. Конате, ген. секретарь — К. К. Диарра) и Национальный союз малийской молодежи (НСММ; обр. в 1978 г., ген. секретарь — А. Диалло) — фактически интегрированы в партию.

Экономическое положение. Продолжался процесс «либерализации» экономики, дальнейшего свертывания гос. сектора, задолженность которого гос. казне составила на начало 1988 г. 32 млрд. афр. фр. По настоянию МВФ в 1988 г. упразднена гос. экспортно-импортная компания СОМИЭКС. В гос. секторе остается только ряд обществ и предприятий: энергетические, речного судоходства, ж.-д. транспорта, почт и телекоммуникаций. Остальные подлежат приватизации или ликвидации. Переход на совместное китайско-малийское управление большинства предприятий, построенных с помощью КНР, позволил им из убыточных перейти в разряд рентабельных. Завершено строительство плотины Манантали в рамках Организации по совместному освоению бассейна р. Сенегал (объединяет Мали, Сенегал и Мавританию), введен в действие цех на золотодоб. предприятии Калана (объект советско-малийского сотрудничества).

В 1988 г. возрос приток финанс. помощи стран Запада на осуществление «структурной перестройки» экономики М., а также приток частного капитала Франции и США.

ВВП в 1987 г. составил 597 млрд. афр. фр. (543 — в 1986 г., уточн. данные).

Главная отрасль экономики — с. х-во; оно дает св. 50% ВВП и ок. 80% поступлений от экспорта, в нем занято ок. 85% самодеят. населения страны. Валовой сбор в 1987/88 с.-х. г. (тыс. т; в скобках — в 1986/87 с.-х. г.) проса и сорго — 1207 (1332), кукурузы — 178 (185), риса — 236 (229), хлопка-сырца — 202 (180), арахиса — 101 (87). Поголовье в 1987 г. (млн.) кр. рог. скота — 4,6, овец и коз — 11, верблюдов — 0,4. Улов рыбы — ок. 70 тыс. т.

В 1987 г. доля пром-сти (вместе с кустарными промыслами, стр-вом и энергетикой) — ок. 14%. Основные предприятия — по переработке с.-х. сырья, произ-ву с.-х. инвентаря, текстильные комбинаты и др. Произ-во электроэнергии в 1986 г.— 171 млн. кВт·ч, в т. ч. на ГЭС — 160 млн. кВт·ч.

В 1986 г. длина жел. дорог — 642 км, автодорог (тыс. км) — 18, в т. ч. асфальтир.— 3; автопарк (тыс. машин): легковых — 28, грузовых и автобусов — 5.

В 1987 г. (млрд. афр. фр.; в скобках — в 1986 г., уточн. данные) экспорт — 78,1 (71,2), импорт — 103,8 (120,2). Экспортировались хлопок-волокно, скот, золото, рыба; импортировались машины и оборудование, нефтепродукты, цемент, продовольствие. Гл. контрагенты: Франция, Кот-д'Ивуар, Сенегал, ФРГ, Япония.

Гос. бюджет на 1988 г. (млрд. афр. фр.; в скобках — в 1987 г.) по доходам и расходам — 146,7 (78,6), в т. ч. текущие расходы — 88,3 (66,1), капиталовложения — 58,4 (12,6). Внешний долг М. к 1987 г.— 1,7 млрд. долл. Гл. кредиторы: Франция, ФРГ, США, Канада, КНР.

Денежная единица — афр. франк. 50 афр. фр. = 1 франц. фр.

Важнейшие события и внешняя политика в 1988 г. В марте состоялся очередной 3-й съезд ДСМН, который призвал приложить максимум усилий для оздоровления нац. экономики, в частности подъема с.-х. произ-ва в целях самообеспечения страны продовольствием. Центральное исполнительное бюро (ЦИБ) ДСМН обновлено на треть; 8 членов ЦИБ из 21 — военные. М. Траоре избран ген. секретарем ДСМН на очередной срок. В работе съезда принимала участие делегация КПСС. В июне проведены выборы в Нац. собрание. За список кандидатов ДСМН голосовали 99,8% избирателей. В июне при реорганизации исполнит. власти упразднены пост премьер-министра (введен в 1986 г.) и мин-во по опеке над гос. обществами и предприятиями.

В области внешней политики М. проводила курс на упрочение мира и междунар. безопасности, в поддержку афр. единства. На 24-й сессии ОАЕ (май) М. Траоре был избран пред. этой организации.

В качестве пред. ОАЕ М. Траоре принял участие в работе внеочередного совещания ЛАГ в Алжире (июнь), посетил Конго, Замбию и Анголу (август), Ливию и Чад (октябрь; для переговоров об урегулировании чадско-ливийского конфликта). М. Траоре побывал в Алжире (март), США (октябрь) и др.

М. посетили президент ФРГ Р. Вайцзеккер (март), пред. ВВС Нигера А. Сайбу (июль), мин. ин. дел Канады Дж. Кларк (февраль) и др.

Развивались советско-малийские отношения. В феврале СССР посетил М. Траоре; состоялась его встреча с А. А. Громыко. М. посетила делегация КПСС (март, подписан план партийных связей между КПСС и ДСМН на 1988—89 гг.). Делегация Нац. собрания М. посетила СССР (август).

Г. Витухина.

МАЛЬДИ́ВЫ
(Мальдивская Республика)

Общие сведения. М.— государство на одноименных о-вах в Индийском океане. Входит в Содружество. Площадь — ок. 300 км². Население — 200 тыс. чел. (1988 г.); 99% — мальдивцы. Офиц. религия — ислам. Офиц. язык — дивехи (мальдивский). Столица — Ма́ле (52 тыс. жит., 1987 г.).

Государственный строй. Глава государства и правительства — президент, избираемый населением на 5 лет; с 1978 г.— М. А. Гайюм, он же — мин. обороны и нац. безопасности. Законодат. орган — однопалатный меджлис (40 депутатов, избираемых населением на 5 лет, и 8 — назначаемых президентом). Мин. ин. дел — Ф. Джамиль.

Политич. партий и профсоюзов нет.

Экономическое положение. В 1988 г. ВВП возрос на 8%. Рыболовство обеспечивало 25% ВВП 65% доходов от экспорта, 45% занятости. Улов рыбы в 1988 г.— 80 тыс. т.

Доля с. х-ва в ВВП — 12%; в нем занято ок. 30% трудоспособного населения. Выращиваются зерновые культуры, фрукты. С. х-во обеспечивает потребности страны в продовольствии не более чем на одну четверть, основная часть — удовлетворяется за счет импорта (свыше половины всего его объема). Основная с.-х. культура — кокосовая пальма; в 1988 г. собрано 10 млн. усл. орехов.

Пром-сть обеспечивает 5% ВВП. Имеется несколько рыбоперерабат. предприятий, слюдяной и мыловаренный з-ды. Три швейные ф-ки целиком ориентированы на экспорт.

Транспортное обслуживание на М. на 90% осуществляется водным путем.

В 1986 г. (млн. долл.; в скобках — в 1985 г.) экспорт — 28,8 (23,6), импорт — 59,9 (60,1). Экспортировались рыба и морепродукты, готовые швейные изделия; импортировались продовольствие, потребительские товары, топливо, пром. товары. Гл. контрагенты (в %): в экспорте — Таиланд (37), США (32), Шри-Ланка (19); в импорте — Сингапур, Япония, США, Шри-Ланка, Кувейт.

В 1988 г. М. посетили 130 тыс. иностр. туристов (в 1987 г.— 140 тыс.); доходы от туризма в 1988 г.— ок. 46 млн. долл. Туризм обеспечивает ок. 17% ВВП.

В 1987 г. (млн. долл.) положительное сальдо гос. бюджета — 1; иностр. помощь — 7,8 (60% безвозмездно, 40% — займы); внешний долг — 70. Основные доноры: ПРООН, АзБР, ФРГ, Австралия, Кувейт, Япония.

Денежная единица — мальдивская руфия. 8,7353 руфий = 1 долл. США (март 1989 г.).

Важнейшие события и внешняя политика в 1988 г. В августе меджлис единогласно выдвинул М. А. Гайюма единственным кандидатом на пост президента. На прошедшем 23 сентября нац. референдуме подавляющим большинством голосов (96,4%) М. А. Гайюм был избран главой государства на очередной пятилетний срок. Обстановка на М. внезапно резко обострилась в ноябре, когда группа иностр. наемников, завербованных бывшим президентом И. Насиром из числа членов экстремистских тамил. организаций, действующих в Шри-Ланке, высадилась в Мале. Они захватили ряд гос. учреждений, а также заложников и потребовали выдачи президента и министров его кабинета. Мальдивское правительство обратилось за помощью к Индии. Направленный на М. индийский военный десант пресек попытку гос. переворота. К концу года обстановка на М. вновь нормализовалась.

Во внешней политике М. выступали за оздоровление обстановки в мире и ослабление напряженности, за прекращение гонки вооружений и всеобщее разоружение, за создание зоны мира в Индийском океане. М. отдавали приоритет развитию связей со странами южноазиатского региона и мусульманскими государствами. М. выдвинули идею организации междунар. системы обеспечения безопасности и территориальной целостности малых островных государств.

М. А. Гайюм посетил Кувейт (апрель), Сингапур, Малайзию (июль), Индию, Пакистан (декабрь); Ф. Джамиль — Тунис, Австрию (март), ОАЭ (июнь), Непал, Ирак (август), ГДР, Кипр (сентябрь), США (октябрь).

М. посетили король Непала Бирендра (сентябрь), мин. ин. дел Австралии У. Хейден (февраль).

В течение года установлены дип. отношения с Вануату, Бразилией, Сомали, Ливаном, Фиджи, Сьерра-Леоне, Танзанией, Колумбией, Люксембургом, Марокко.

М. Горелов.

МА́ЛЬТА
(Республика Мальта)

Общие сведения. М.— государство, расположенное на 5 о-вах (крупнейшие из них Мальта, Гоцо и Комино) в центр. части Средиземного моря. Входит в Содружество. Площадь — 316 км². Население — 345,7 тыс. чел. (1988 г.), гл. обр. мальтийцы. Господств. религия — католицизм. Офиц. языки — мальтийский и английский. Столица и главный порт — Валле́тта (18 тыс. жит.).

Государственный строй. Глава государства — президент, назначаемый Палатой представителей на 5 лет; с апреля 1989 г.— Ч. Табоне, до него и. о. президента — П. Швереб. Законодат. орган — Палата представителей (69 депутатов, избираемых на 5 лет). Премьер-министр и мин. ин. дел — Э. Фенеч Адами (до него мин. ин. дел — Ч. Табоне).

Политические партии и профсоюзы. Националистическая партия (НП). Правящая. Осн. в 1926 г. Лидер — Э. Фенеч Адами. Лейбористская партия М. (ЛПМ). Осн. в 1920 г. Лидер — К. Мифсуд Бонничи. Демократическая партия М. (ДПМ). Осн. в 1985 г. Ген. секретарь — Л. Бригулио.

Коммунистическая партия М. (КПМ). Осн. в 1969 г. Ген. секретарь — А. Вассало.

Всеобщий союз рабочих (ВСР). Осн. в 1943 г. 34,5 тыс. чел. Входит в МКСП. Ген. секретарь — А. Фенеч. Конфедерация профсоюзов М. Осн. в 1959 г. 22 тыс. чл. Входит в ВКТ. Ген. секретарь — А. Фарруджиа.

Экономическое положение. Численность экономически активного населения М.— 141 тыс. чел. (1988 г.), зарегистрированных безработных — ок. 6 тыс. чел. ВНП — 514,8 млн. мальт. лир. Валовой выпуск пром. продукции, включая стр-во, составил (млн. мальт. лир) 299,5, объем с.-х. произ-ва, включая рыболовство,— 19,4. Сбор (по оценке, тыс. т, 1986 г.) картофеля — 13, помидоров — 16, лука — 3, пшеницы — 5, ячменя — 4, кормовых культур — 13. Поголовье (тыс., 1986 г.) кр. рог. скота — 14,4, свиней — 95, коз — 5, овец — 5, домашней птицы — 1 млн. В 1986 г. произведено (тыс. т) молока — 28, сыра — 79. Улов рыбы — 1,2 тыс. т.

Выработка электроэнергии — 774 млн. кВт·ч (1985 г.). В 1987 г. М. посетили 745,9 тыс. туристов; поступления от иностр. туризма — 69,8 млн. мальт. лир (1985 г.).

В 1987 г. (млн. мальт. лир) экспорт (включая реэкспорт) — 208,6; импорт — 392,9. Ок. 80% мальт. экспорта составляли готовые изделия пром. произ-ва, в т. ч. обувь, швейные и трикотажные изделия (ок. 35%), пром. и трансп. оборудование (ок. 25%). Осн. статьи импорта — пром. сырье и материалы (ок. 42%), пром. и трансп. оборудование (ок. 29%), продовольств. товары (14,6%). Ок. 70% внешторг. оборота М. приходится на страны ЕЭС и США.

По бюджету (млн. мальт. лир) 1987 г. доходы — 221,2, расходы — 263,6. Гос. задолженность (млн. мальт. лир) — 70, в т. ч. внеш. долг — 42,5 (1985 г.). На конец 1987 г. золотовалютные резервы — 1,6 млрд. долл. США.

Денежная единица — мальтийская лира. 1 лира = =2,71 долл. США (1986 г.).

Важнейшие события и внешняя политика в 1988 г. В условиях незатухающей конфронтации между НП и ЛПМ продолжалась разработка поправок к конституции, предусматривающих расширение функций президента страны, введение местного самоуправления и др. В мае проведена реформа вооруж. сил.

В июле состоялся 4-й съезд КПМ. Ген. секретарем КПМ вновь избран А. Вассало.

В основе внеш. политики М. лежит курс нейтралитета и неприсоединения. В июне парламент М. принял резолюцию, запрещающую заход в мальтийские порты иностр. судов с ядерным оружием на борту. В 1988 г. М. вступила в Межпарламентский союз, подписала Европ. конвенцию о правах человека, ратифицировала конвенцию о предотвращении пыток и присоединилась к конвенции о выдаче преступников. На 43-й сессии ГА ООН Мальта выступила с предложением о сохранении климата как части общечеловеч. наследия, получившим всеобщую поддержку.

Пр-во М. продолжало курс на активизацию связей со странами Зап. Европы, а также США. Э. Фенеч Адами выезжал в Ливию (январь), Ватикан (февраль), Италию (февраль, май), Нидерланды (май), США (июль), Великобританию (сентябрь); Ч. Табоне во Францию (январь), Алжир (январь), Австрию (май), на Кипр (сентябрь, для участия в конференции министров стран Движения неприсоединения), в Грецию (октябрь). В апреле М. посетил Ген. секретарь ООН Х. Перес де Куэльяр.

Ч. Табоне выезжал в ПНР (февраль), НРБ (март).

Дальнейшее развитие получили советско-мальтийские отношения. Впервые в Сов. Союзе побывала делегация правящей НП (декабрь). М. впервые посетила делегация Верх. Совета СССР (апрель), а также делегация рус. православной церкви (октябрь). М. оказала финанс. и материальную (медикаменты, одежда, продовольствие) помощь Армении, пострадавшей от землетрясения.

Установлены дип. отношения с Сингапуром (май).

Н. Андрющенко (политика), В. Дмитриев (экономика).

МАРО́ККО
(Королевство Марокко)

Общие сведения. М.— государство на С.-З. Африки. Площадь — 446,6 тыс. км². Население — 22,8 млн. чел. (1984 г.); ок. 99% — марокканцы (арабы и берберы). Гос. религия — ислам. Офиц. язык — арабский. Столица — Рабáт (ок. 900 тыс. жит., с пригородами).

Государственный строй. Глава государства — король; с 1961 г.— Хасан II, он же — верховный главнокомандующий. Законодат. орган — однопалатная Палата представителей (ПП, 306 депутатов, избираемых на 6 лет; ⅔ депутатов избираются населением, ⅓ — коллегиями выборщиков). Премьер-министр — А. Лараки. Мин. ин. дел и сотрудничества — А. Филали.

Политические партии и профсоюзы. Истикляль («Независимость»). Обр. в 1943 г. Наиболее влиятельная буржуазная партия. Ген. секретарь исполкома — М. Бусетта. Национальный союз народных сил (НСНС). Обр. в 1959 г. отколовшимися от Истикляль деятелями ее левого крыла. Ген. секретарь — А. Ибрахим. Социалистический союз народных сил (ССНС). Обр. в 1974 г. Первый секретарь — А. Буабид. Национальное объединение независимых (НОН). Обр. в 1978 г. Проправительственная партия. Пред.— А. Осман. Национально-демократическая партия (НДП). Обр. в 1981 г. Ген. секретарь — М. А. аль-Джадиди. Конституционный союз (КС). Ген. секретарь — М. Буабид. Организация народно-демократического действия (ОНДД). Генеральный секретарь — М. Бенсаид.

Партия прогресса и социализма (ППС). Обр. в 1974 г. Ген. секретарь — А. Ята.

Марокканский союз труда (МСТ). Обр. в 1955 г. Св. 300 тыс. чл. Ген. секретарь — М. бен Седдик.

Всеобщий союз марокканских трудящихся (ВСМТ). Обр. в 1960 г. Ок. 100 тыс. чл. Находится под влиянием Истикляль. Ген. секретарь — А. Афиляль.

Демократическая конфедерация труда (ДКТ). Обр. в 1978 г. профсоюзными деятелями, вышедшими из МСТ. Св. 100 тыс. чл. Контролируется ССНС. Ген. секретарь — М. аль-Амауи.

Экономическое положение. В 1988 г. прирост ВВП в реальном исчислении (по предварит. данным) — 8% (в 1987 г. сократился на 2,9%, уточн. данные). Правительство приступило в рамках политики структурной перестройки, рекомендованной МВФ и МБРР, к программе реорганизации гос. сектора, в частности к приватизации части гос. собственности. В стране по-прежнему сохраняется высокий уровень безработицы. Уровень инфляции удалось уменьшить до 2,3%.

Сельское хозяйство. В 1988 г. положение в с. х-ве заметно улучшилось; получен высокий урожай зерновых. В 1988 г. сбор (тыс. т; в скобках — в 1987 г., уточн. данные) твердой пшеницы — 1769 (1126), мягкой пшеницы — 2265 (1302), ячменя — 3501 (1543), кукурузы — 355 (240). В 1987 г. сбор (тыс. т, уточн. данные; в скобках — в 1986 г.) бобовых — 314 (468), маслосемян — 81 (68), сахарной свеклы — 2752 (2631), хлопка — 34 (27), цитрусовых — 960 (1185); поголовье (уточн. данные, млн.) кр. рог. скота — 3,2 (2,8), овец — 16,1 (12,0), коз — 5,8 (5,1); улов рыбы в 1987 г. (тыс. т, оценка; в скобках — в 1986 г., уточн. данные) — 594 (591).

Промышленность. В 1987 г. инвестиции в пром-сть — 13,778 млрд. дирхамов (в 1986 г.— 14,392, уточн. данные); произ-во пром. продукции увеличилось по сравнению с 1986 г. на 1,8% (в ценах 1969 г.).

Транспорт. В 1987 г. длина жел. дорог (км) — 1871, в т. ч. электрифицир.— 867; автодорог (тыс. км) — 59,2, в т. ч. с твердым покрытием — 27,7; автопарк (тыс. машин) — 831,5 (в 1986 г.— 815, уточн. данные), в т. ч. легковых — 520.

Внешняя торговля. В 1987 г. (млн. дирхамов; в скобках — в 1986 г.) экспорт — 23 390 (22 104), импорт — 35 272 (34 608). Экспортировались фосфорная кислота — 3584 (3028), фосфориты — 3080 (3748), готовая одежда — 2346 (1701), рыба и ракообразные — 2192 (1917), цитрусовые — 1454 (1725), фосфорные удобрения — 890 (914), свежие овощи — 867 (796), рыбные консервы — 785 (874), фруктовые и овощные консервы — 617 (606) и др.; импортировались пром. оборудование — 6869 (7620), нефть — 5331 (4587), сера — 2085 (2259), химич. продукты — 1448 (1290), пшеница — 1446 (1486), прокат черных металлов — 1153 (1075), лесоматериалы — 916 (724), пластмассы — 795 (683) и др. Гл. контрагенты (в экспорте и импорте; в %): Франция (29,5 и 21,8), Испания (6,8 и 8,8), ФРГ (6,2 и 6,7), Италия (5,5 и 5,5), США (1,6 и 9,1), СССР (1,6 и 2,9). Экспорт в СССР в 1988 г. (млн. руб.; в скобках — в 1987 г.) — 5,0 (30,2); импорт из СССР — 57,7 (68,2).

В 1988 г. М. посетили св. 2 млн. иностр. туристов.

Финансы. В 1987 г. (млн. дирхамов; в скобках — в 1986 г.) текущие поступления казначейства — 32 709 (29 150), в т. ч. прямые налоги — 7618 (6549), таможенные сборы — 4644 (4630), косвенные налоги — 11 362 (10 485) и др.; текущие расходы —29 716 (29 722), в т. ч. проценты по гос. долгу — 7191 (7715), расходы на управление — 21 893 (20 474). На конец 1988 г. резервы иностр. валюты (млн. долл.) — 388. Внешняя задолженность к концу 1988 г. превысила 18 млрд. долл.

Денежная единица — дирхам. 8,3 дирхамов = 1 долл. США (февраль 1989 г.).

Важнейшие события и внешняя политика в 1988 г. Внутриполитич. обстановка на протяжении года оставалась сложной. Тяжелое экономич. положение, безработица, падение жизненного уровня трудящихся приводили к серьезному обострению социально-экономич. противоречий. Продолжались забастовки рабочих и служащих, наблюдались вспышки волнений среди студентов и учащейся молодежи, сохранялась активность оппозиционных сил, в т. ч. мусульманского толка. В целях предотвращения массовых выступлений правящие круги лавировали, прибегая к репрессивным акциям, наряду с мерами некоторой либерализации политич. и экономич. жизни страны.

Внешняя политика М., основой которой оставались принципы позитивного нейтралитета, по-прежнему характеризовалась преимущественным развитием связей с зап. державами, прежде всего США и Францией. Приоритетной для М. оставалась проблема Зап. Сахары. Восстановление в мае 1988 г. дип. отношений между М. и Алжиром придало новый импульс усилиям по урегулированию этого регионального конфликта. В августе Рабат объявил о своем согласии с мирным планом ген. секретаря ООН Х. Переса де Куэльяра, предусматривающим прекращение огня и проведение на территории Зап. Сахары референдума под междунар. контролем по вопросу о самоопределении западносахарского населения.

Развивались советско-марокканские отношения. В сентябре и сентябре — октябре в Москве дважды побывал пред. ПП Марокко А. Осман в качестве личного эмиссара короля Хасана II и во главе парламентской делегации.

Производство некоторых видов пром. продукции

Виды продукции	1986 г.*	1987 г.
Фосфориты, млн. т	21,3	21,3
Железная руда, тыс. т	195,6	229
Свинцовый концентрат, тыс. т	104,4	105,6
Марганцевый концентрат, тыс. т	36,7	42,5
Медный концентрат, тыс. т	54,8	41,0
Каменный уголь, тыс. т	775	634
Бензин, тыс. м³	456	364
Газойль, тыс. м³	1497	1371
Электроэнергия, млн. кВт·ч	7105	7256
Цемент, млн. т	3,7	6,8
Тройной суперфосфат, тыс. т	575	1100
Фосфорная кислота, тыс. т	1653	1740
Легковые автомобили (продажи), тыс.	11,0	12,5
Грузовые автомобили (продажи), тыс.	2,1	2,7
Сахар-сырец, тыс. т	411	426
Вино, тыс. т	45	45
Оливковое масло, тыс. т	40	30
Рыбные консервы, тыс. ящ.**	3450	3400

* Уточн. данные. ** В ящике 100 банок по 125 г каждая.

Хасан II посетил Алжир (июнь); А. Лараки — Тунис (февраль), Кувейт (апрель), Египет (май); А. Филали — Тунис (январь), ОАЭ, Кувейт, Оман, Бахрейн, Катар (февраль), Австрию (март), ФРГ (апрель), Португалию, Испанию (июнь), Францию, США (сентябрь).

В М. побывали королева Дании Маргрете II (февраль), президенты Египта Х. Мубарак (февраль), Португалии М. Соариш, Заира Мобуту (март), Замбии К. Каунда (апрель), ОАЭ З. бен Султан ан-Нахайян (июнь), Габона О. Бонго (август), пред. ВКНС Мавритании М. ульд Сиди Ахмед Тайя и др.

В 1988 г. М. восстановило дип. отношения с Югославией и Ираном.

С. Беленчук (экономика), Г. Николаев (политика).

МАРТИНИ́КА

М.— «заморский департамент» Франции. О-в в Вест-Индии. Площадь — 1,1 тыс. км². Население — ок. 330 тыс. чел. (1987 г.), гл. обр. мулаты и негры. Офиц. язык — франц. Адм. центр — Фор-де-Франс (св. 100 тыс. жит.).

Во французском парламенте М. представлена 4 депутатами Нац. собрания и 2 сенаторами. На М., являющейся одновременно департаментом и регионом Франции, имеются два выборных местных органа власти: Генеральный (45 чл.) и Региональный (41 чл.) советы, пользующиеся ограниченными правами в экономич., социальной и культурной областях. Глава исполнит. власти — комиссар республики (префект), назначаемый правительством Франции.

На М. представлены все основные французские политич. партии. С 1957 г. действует самостоятельная Мартиникская коммунистическая партия (МКП, ген. секретарь — А. Никола). МКП выступает за «подлинную, демократич. и народную автономию» М., а в перспективе — за независимость и за построение социализма.

Экономика М. основывается на с. х-ве (выращивание сах. тростника, бананов, ананасов, произ-во рома, сахара) и иностр. туризме. Число безработных в 1988 г. достигло 31% самодеятельного населения. Импорт по-прежнему намного превышал экспорт (торговля ведется гл. обр. с Францией).

О. Рогозин.

МЕ́КСИКА
(Мексиканские Соединенные Штаты)

Общие сведения. М.— государство в ю.-з. ч. Сев. Америки. Площадь — 1958,2 тыс. км². Население — 83,2 млн. чел. (оценка на 1988 г.), из них св. 50% — метисы, ок. 30% — индейцы, 15% — потомки европейцев. Господств. религия — католицизм. Офиц. язык — испанский. Столица — Мéхико (св. 18 млн. жит., включая пригороды).

Государственный строй. М.— федеративная республика. Глава государства и правительства — президент, избираемый на 6 лет; с декабря 1988 г.— К. Салинас де Гортари, до него с декабря 1982 г.— М. де ла Мадрид Уртадо. Законодат. орган — двухпалатный Нац. конгресс, состоящий из сената (64 чл.) и палаты депутатов (500 чл.). Срок полномочий сената — 6 лет, палаты депутатов — 3 года. Правительство однопартийное (ИРП). Мин. ин. дел — Ф. Соланa Моралес (с декабря 1988 г., до этого — Б. Сепульведа).

Политические партии и профсоюзы. Институционно-революционная партия (ИРП). Осн. в 1929 г. Буржуазная национал-реформистская партия, социальную базу составляют крупнейшие профсоюзы, входящие в ИРП в качестве коллективных членов. Св. 8 млн. чл. Пред. нац. исполкома — Х. де ла Вега Домингес. Партия национального действия (ПНД). Осн. в 1939 г. Выражает интересы крупной финансово-пром. и торг. буржуазии. Пред.— Л. Альварес. Подлинная партия Мексиканской революции (ППМР). Осн. в 1957 г. ветеранами Мексиканской революции 1910—17 гг. Пред.— Х. Гусман Рубио. Социалистическая народная партия (СНП). Осн. в 1948 г. Объединяет часть мелкой буржуазии, студенчества, рабочих и крестьян. Ген. секретарь — И. Саяго Эррера. Мексиканская демократическая партия (МДП). Осн. в 1974 г. Ген. секретарь — Г. Магатия. Социалистическая партия трудящихся (СПТ). Осн. в 1975 г. Пред. — Р. Агилар Таламантес.

Мексиканская социалистическая партия (МСП). Создана в 1987 г. в результате объединения 6 левых партий, в т. ч. ОСПМ, Мекс. партии трудящихся и др. Ген. секретарь Нац. совета — Х. Ринкон Гальярдо.

Конфедерация трудящихся М. (КТМ). Осн. в 1936 г. Ок. 3,5 млн. чл. Коллективный член «Рабочего сектора» ИРП. Входит в МКСП и ОРИТ. Ген. секретарь — Ф. Веласкес Санчес. Всеобщий союз рабочих и крестьян М. имени Х. Лопеса. Осн. в 1949 г. Ок. 7,5 тыс. чл. Входит в ВФП. Ген. секретарь — Х. Родригес Гонсалес. Мексиканская рабочая конфедерация. Осн. в 1918 г. Ок. 120 тыс. чл. Ген. секретарь — А. Перес Кабальеро. Революционная конфедерация рабочих и крестьян. Осн. в 1952 г. Ок. 2,5 млн. чл. Пред.— А. Хуарес Бланкас. Федерация профсоюзов государственных служащих. Осн. в 1937 г. Ок. 800 тыс. чл. Революционная конфедерация рабочих М. Осн. в 1954 г. Ок. 10 тыс. чл. Ген. секретарь — М. Суарес Гарсия.

Экономическое положение. В 1988 г., по предварит. данным, ВВП увеличился на 0,4%. Структура ВВП в 1987 г. (в %, на базе цен 1980 г.): с. х-во, включая рыболовство и лесоразработки — 10,2, добывающая пром-сть — 3,3, обрабат. пром-сть — 21, стр-во — 4, прочие отрасли (транспорт и связь, электроэнергетика, газо- и водоснабжение, торговля) — 61,4. Валовые капиталовложения составили в 1987 г. (в ценах 1986 г.) 15,9% ВВП. Суммарный объем прямых иностр. инвестиций в 1987 г. (офиц. оценка) — 20,9 млрд. долл., в т. ч. 64% — компаний США. Уровень безработицы в 1988 г. среди гор. населения страны составил 3,6%. Розничные цены возросли на 70,5%. Индекс реальной заработной платы среди гор. населения (1980 г. = 100) в 1987 г. составил 53,6.

Промышленность. По уточн. данным, в 1987 г. произ-во продукции добывающей пром-сти возросло на 4,1% (в 1986 г.— сократилось на 4,3%), в обрабат. пром-сти — на 2,5% (в 1986 г.— сократилось на 5,7%). Достоверные запасы нефти в 1987 г. оценивались в 6,8 млрд. т, природно-

Производство важнейших видов продукции

Виды продукции	1985 г.[1]	1986 г.[1]	1987 г.[2]
Электроэнергия, млрд. кВт·ч	85,3	84,4	96,2
Нефть, млн. т	139	127	127
Природный газ, млрд. м³	24	26	27
Медь, тыс. т	178,9	181,9	247,6
Цинк, тыс. т	312,2	284,9	285,0
Свинец, тыс. т	206,7	196,3	190,0
Серебро, т	2153,0	2307,6	2461,1
Сурьма, т	4266	3337	2839
Сера, млн. т	1,9	1,6	1,8
Сталь, млн. т	7,2	7,2	7,5
Прокат черных металлов, млн. т	5,9	5,5	5,8
Цемент, млн. т	20,0	20,3	22,2
Нефтепродукты, млн. м³	80	85	...
Легковые автомобили, тыс.	286	341	390
Тракторы, тыс.	12,3	8,3	...
Холодильники, тыс.	313	328	...
Сахар, млн. т	3,5	3,9	4,0

[1] Уточненные данные. [2] Предварительные данные.

го газа — в 2171 млрд. м³. Установленные мощности гос. электростанций в 1988 г.— 23,4 млрд. кВт, в т. ч. ГЭС — 7,7 млрд. кВт.

Сельское хозяйство. В с. х-ве (включая рыболовство и лесоводство) занято 32,5% экономически активного населения страны (1986 г., оценка). Под с.-х. культурами используется 24,7 млн. га, под пастбищами — 74,5 млн. га; искусственное орошение применяется на 4,9 млн. га посевных площадей (1987 г.). Парк тракторов (1986 г.) — 160 тыс. По данным ФАО, индекс произ-ва с.-х. продукции (1979—81 гг. = 100) составил в 1987 г. 109,4.

Сбор основных сельскохозяйственных культур (тыс т)

Культуры	1985 г.[1]	1986 г.[1]	1987 г.[2]
Пшеница	5207	4772	4409
Рис (необрушенный)	809	523	584
Ячмень	544	415	599
Кукуруза	13957	12154	10988
Сорго	6550	6000	4800
Картофель	950	950	950
Фасоль	905	1089	1026
Соя-бобы	600	600	686
Томаты	1665	1665	1731
Сахарный тростник, млн. т	38,1	38,9	42,5
Бананы	1800	1900	1489
Земляника	59	56	90
Ананасы	350	425	306
Кофе	269	278	315
Какао-бобы	41	43	45
Табак	54	76	58
Хлопок-волокно	209	152	153
Хлопковое семя	310	226	250

[1] Уточненные данные. [2] Предварительные данные.

Поголовье (млн., 1987 г.) кр. рог. скота — 31,2, свиней — 18,6, овец — 5,8, лошадей — 6,1, мулов — 3,1, ослов — 3,2, коз — 10. Производство (тыс. т, предварит. данные, 1987 г.) говядины и телятины — 1066, свинины — 73, домашней птицы — 2880, молока — 7500, меда — 49. Улов рыбы и морепродуктов в 1986 г.— 1,3 млн. т (уточн. данные).

Транспорт. Длина ж. д.— 25,3 тыс. км; автодорог — 213 тыс. км, в т. ч. 66 тыс. км с твердым покрытием. Автопарк — 6,4 млн. машин, в т. ч. 4,6 млн. легковых. Общий тоннаж мор. торг. флота в 1988 г.— 1,4 млн. бр. рег. т (659 судов), 35% приходится на танкеры.

Внешняя торговля. В 1988 г. (млрд. долл., в скобках уточн. данные за 1987 г.) экспорт — 21,5 (20,7), импорт — 18,5 (12,2). Структура экспорта (1987 г., уточн. данные, в %): готовые изделия и полуфабрикаты — 48, нефть и нефтепродукты — 41,8, с.-х., лесные товары и морепродукты — 7,5; импорта: полуфабрикаты — 72,2, машины и оборудование — 21,5, потребит. товары — 6,3. Доля осн. торг. партнеров (1987 г., уточн. данные, в %): США — в экспорте — 70, в импорте — 74, Япония (соответственно) — 5,6 и 7,1. Канада — 3,3 и 2, Франция — 2,3 и 1,8.

Финансы. Дефицит бюджета гос. сектора в 1987 г. составил 15,8% ВВП. Дефицит платежного баланса по текущим операциям оценивался в 1988 г. в 3200 млн. долл. Внеш. долг (государственный и частный) на конец 1988 г.— 103 млрд. долл. На выплату процентов по внеш. задолженности гос. сектора в 1987 г. (уточн. данные) затрачивалось 30,1% стоимости товаров и услуг. Резервы иностр. валюты (исключая золото) сократились с 12,5 млрд. долл. в конце 1987 г. до 8,6 млрд. долл. в сентябре 1988 г.

Денежная единица — песо. 2248 песо = 1 долл. США (на ноябрь 1988 г.).

Важнейшие события и внешняя политика в 1988 г. В марте пр-во М. объявило о введении гос. контроля над ценами на осн. продукты питания и товары нар. потребления, об отмене ежедневной девальвации песо, увеличении гарантированных цен на с.-х. продукцию.

В июле в стране прошли президентские и парламентские выборы, на к-рых президентом страны избран К. Салинас де Гортари, кандидат ИРП. За него было подано 50,3% голосов. В палате депутатов ИРП завоевала 260 мандатов, оппозиционные партии — 240 мандатов. В ноябре и декабре в ряде штатов состоялись выборы в местные органы власти. В декабре официально приступил к исполнению своих обязанностей президента К. Салинас де Гортари. В декабре создана Нац. комиссия программ по социальным вопросам, к-рой поручено заниматься вопросами «образования, здравоохранения, потребления и социальной безопасности беднейших слоев населения».

В течение года в стране происходили забастовки. В феврале — марте, ноябре бастовал профессорско-преподават. состав крупнейших ун-тов и исследоват. центров, автомобилестроители филиалов компании «Форд», в апреле — св. 7 тыс. работников наземных служб авиакомпании «Аэромехико».

Состоялся 1-й съезд новой партии левой ориентации — «Движение к социализму» (октябрь), в к-рую вошли выходцы из Революционной партии трудящихся, Мексиканской социалистич. партии, «Демократического единства» и нек-рых др. партий, объединившиеся под лозунгом «несогласия с тактикой традиционного левого течения в современных условиях».

М. продолжала проводить активный и самостоят. внешнеполитич. курс. М. приняла участие (июнь) в совещании министров ин. дел стран — членов Контадорской группы и Группы поддержки, во встрече министров ин. дел 5 государств Центр. Америки — Коста-Рики, Сальвадора, Никарагуа, Гватемалы и Гондураса (ноябрь).

М. де ла Мадрид Уртадо выезжал в Швецию (январь), Гватемалу (апрель), Белиз (май), Венесуэлу (июль), США (июнь), Уругвай (октябрь), Кубу (ноябрь); Б. Сепульведа — в Колумбию (февраль), ФРГ (март), Испанию (апрель). К. Салинас де Гортари — в США, Белиз (ноябрь). М. посетили президенты США Р. Рейган (февраль), президент Гватемалы М. В. Сересо Аревало (март), вице-президент США Дж. Буш (февраль), мин. ин. дел Японии С. Уно, гос. секретарь США Дж. Шульц (август), мин. ин. дел Белиза Д. Бэрроу (август); зам. пред. Гос. совета и Совета Министров Кубы К. Р. Родригес (май), мин. ин. дел Кубы И. Мальмиерка Пеоли (январь), мин. ин. дел КНР Цянь Цичэнь.

В декабре для участия в мероприятиях, посвященных вступлению в должность нового президента, М. посетила делегация Верх. Совета СССР.

Установлены дипломатические отношения с Мозамбиком (февраль).

В. Мягков (экономика), Э. Белый (политика).

МИКРОНЕ́ЗИЯ
(Каролинские, Марианские и Маршалловы острова)

М.— подопечная территория ООН, находящаяся под управлением США; офиц. назв.— Подопечная территория Тихоокеанские острова; состоит из группы о-вов, в т. ч. Каролинских, Марианских и Маршалловых о-вов (всего — 2,2 тыс. о-вов) в зап. части Тихого ок. Площадь — 1,348 тыс. км². Население — св. 150 тыс. чел. (1988 г.), в основном коренные микронезийцы смешанного происхождения (среди предков были меланезийцы, полинезийцы и народы Юго-Вост. Азии — индонезийцы и филиппинцы). Большинство верующих придерживаются местной религии хау-хау (включает элементы христианства и традиц. местных языческих верований), остальные — католики и протестанты. Офиц. язык — английский. Адм. центр — Колóния (на о. Понпеи, Каролинские о-ва).

С 17 в. и до конца 19 в. о-ва принадлежали Испании. В 1885 г. Германия захватила Маршалловы о-ва, а в 1899 г. купила у Испании Каролинские и Марианские о-ва. В 1914 г. о-ва были захвачены Японией, к-рая получила от Лиги Наций в 1920 г. мандат на их управление. В период 2-й мир. войны 1939—45 гг. о-ва были оккупированы США, в 1947 г. Соединенные Штаты получили от ООН мандат на управление М. в качестве подопечной территории ООН.

С самого начала вместо того, чтобы способствовать, согласно Уставу ООН, политич., экономич. и социальн. развитию подопечной территории, США фактически лишили микронезийский народ возможности самоопределения. Вся полнота законодат. и исполнит. власти на о-вах была передана в руки верх. комиссара, назначавшегося президентом США. В 1964 г. в качестве местного законодат. органа был учрежден Конгресс М. с крайне ограниченными правами. Стремясь в одностороннем порядке (вопреки Уставу ООН) продлить свое управление М., срок к-рого истекал к 1980—1981 гг., амер. власти расчленили М. на 4 псевдогос. образования: в 1976 г. США навязали Марианским о-вам статус «содружества в рамках политического союза с США»; территория получила название Содружество Северных Марианских Островов; в 1982 г. США подписали соглашение о «свободной ассоциации» с Федеративными штатами М. (Центр. и Вост. Каролины: о-ва Яп, Трук, Понпеи и Косрае) и в 1983 г. с Маршалловыми о-вами. В 1987 г. аналогичное соглашение США навязали жителям о-вов Палау (Республика Палау). Соглашение о полуколон. статусе «содружества» с Марианскими о-вами и соглашения о «свободной ассоциации» с Маршалловыми о-вами и Федеративными штатами М. вступили в силу в 1986 г. После вступления в силу пакта о «свободной ассоциации» с Республикой Палау действие опеки США над М. прекратится.

Действия США, предпринятые в 70—80-х гг. в отношении микронезийских территорий, идут вразрез с соглашением об опеке, согласно к-рому вопрос о политич. статусе микронезийских о-вов может быть решен только Советом Безопасности ООН после истечения срока опеки над ними Соединенных Штатов.

Статусы «содружества» и «свободной ассоциации» предоставляют М. ограниченное внутр. самоуправление, но оставляют в руках США вопросы внеш. сношений, обороны и финансов. В Содружестве Северных Марианских Островов глава исполнит. власти — губернатор (Педро П. Тенорио). Законодат. орган — Законодат. собрание, состоящее из сената (9 чл.) и палаты представителей (15 чл.), избираемых населением соответственно на 4 и 2 года. В Федеративных штатах М. (ФШМ) глава исполнит. власти — президент (Я. Хаглелгам). Законодат. орган — однопалатный конгресс, избираемый сроком на 4 года. На Маршалловых Островах глава исполнит. власти — президент (А. Кабуа). Законодат. орган — парламент (33 деп.). На Палау глава исполнит. власти — президент (Н. Этписон). Законодат. орган — Нац. законодат. собрание, состоящее из 2 палат: верхней — сената (18 вождей) и нижней — палаты делегатов (16 чл.), избираемых населением.

Основа экономики — с. х-во. Однако бóльшая часть земельной площади М. сосредоточена в руках американцев, и лишь ок. 40% ее принадлежит коренным жителям. Традиционно осн. занятие населения — возделывание кокосовой пальмы и произ-во копры, являвшейся гл. экспортным товаром. Выращивались также сах. тростник, рис, овощи, фрукты, было развито рыболовство. Начиная с 1947 г., когда США стали управлять М., заметно снизилась самообеспеченность о-вов продуктами питания и сырьем. США опутали микронезийцев экономич. зависимостью, экспортируя на о-ва продовольствие и пром. товары. Сфера услуг в М. полностью нацелена на обслуживание амер. военнослужащих. Денежная единица — доллар США.

Территория М.— опорный пункт воен. стратегии США на Тихом ок. (отсюда вылетели амер. самолеты, сбросившие в 1945 г. атомные бомбы на Хиросиму и Нагасаки). На о-вах расположены и создаются военные и военно-морские объекты и базы США.

Ситуация, сложившаяся в М., вызывает серьезную обеспокоенность прогрессивной мировой общественности. В соответствии с положениями Устава ООН любое изменение статуса подопечных территорий может проводиться только по решению Совета Безопасности. В августе Спец. комитет ООН по вопросу о ходе осуществления Декларации о предоставлении независимости колон. странам и народам (Комитет 24-х) рекомендовал ГА ООН принять проект резолюции, в к-ром, в частности, говорится: «Ассамблея вновь подтверждает неотъемлемое право народа подопечной территории Тихоокеанские о-ва на самоопределение и независимость и призывает США как управляющую власть принять все необходимые меры для обеспечения полного осуществления народом подопечной территории Тихоокеанские о-ва в целом своего неотъемлемого права на самоопределение и независимость, не раздроблять территорию и не принимать никаких мер против воли народа, выраженной в рамках подлинного акта самоопределения, или в нарушение прав ее народа, сформулированных в Декларации о деколонизации».

З. Матюшина.

МОЗАМБИ́К
(Народная Республика Мозамбик)

Общие сведения. М.— государство на Ю.-В. Африки. Площадь — 783 тыс. км². Население — 14,3 млн. чел. (1987 г.); макуа, тсонга, маконде, малави, машона и др. Ок. 80% верующих придерживаются местных традиц. верований, ок. 12% — католики и протестанты, ок. 8% — мусульмане. Офиц. язык — португальский. Столица — Мапýту (св. 950 тыс. жит.).

Государственный строй. Глава государства — президент (согласно конституции, пред. Партии Фрелимо); с ноября 1986 г.— Ж. Чиссано. Высший законодат. орган — однопалатная Народная ассамблея (НА; 250 депутатов, избираемых провинциальными собраниями на 5 лет). Премьер-министр — М. да Граса Машунгу. Мин. ин. дел — П. Мокумби.

Политические партии, профсоюзы. Правящая Партия Фрелимо — единственная в стране. Обр. в 1977 г. на базе массовой политич. организации Фронт освобождения Мозамбика (Frente de Libertação de Moçambique — ФРЕЛИМО, осн. в 1962 г.). Ок. 145 тыс. чл. Партии Фрелимо — «авангард всего народа, призванный выражать его волю и чувства». Пред. партии — Ж. Чиссано.

Организация мозамбикских трудящихся (ОМТ). Обр. в 1983 г. Объединяет ок. 300 тыс. чл.

Экономическое положение. В стране продолжала претворяться в жизнь Программа восстановления экономики (ПВЭ) на 1987—1990 гг., разработанная при участии МВФ и МБРР. Ее финансирование осуществлялось в основном за счет внешних источников. В 1988 г. М. была предоставлена финанс. и экономич. помощь на сумму 750 млн. долл. Стал более широко использоваться рыночный механизм для управления экономикой; были сокращены гос. расходы на управление (в связи с сокращением числа служащих); изменена система ценообразования, заработной платы, налогов и кредита. По рекомендации МВФ были проведены две девальвации нац. денежной единицы. В октябре были приняты решения, направленные на децентрализацию внешней торговли: ок. 100 мелким и средним пром. предприятиям страны (гл. обр. частным) предоставлено право прямого импорта необходимых им оборудования, запасных частей и сырья; св. 80 частным торг. фирмам разрешен ввоз товаров для продажи на внутреннем рынке.

В 1988 г. ВВП составил 2,1 млрд. долл. (прирост — 4,6%, в 1987 г.— 3,2%). Произ-во в с. х-ве увеличилось на 6,5% (заготовки с.-х. продукции — на 9%), в промышленности — на 5% (в ценах 1988 г.). Однако в целом положение в экономике продолжало оставаться серьезным. Особенно тяжелой являлась продовольств. проблема; в 1988 г. ок. 5 млн. мозамбикцев нуждались в срочной продовольств. помощи.

В 1986 г. в с. х-ве было занято 84% экономически активного населения, на его долю приходилось 44,5% совокупного общественного продукта (СОП). Подавляющее большинство крестьян занято в мелкотоварном, «семейном» секторе. В произ-ве экспортной продукции в 1988 г. на долю «семейного» сектора приходилось 18—19%, государственного — 65—70%, частного — 10—11%. В 1987 г. товарное произ-во (оценка, тыс. т; в скобках — в 1986 г.) кукурузы — 27 (21,5), риса — 26 (19), орехов кешью — 37 (40,1), хлопка-сырца — 25 (10,8). В 1988 г. улов (тыс. т; в скобках — в 1987 г.) рыбы — 18 (19,2), креветок — 5,9 (5,6).

В 1986 г. в пром-сти было занято 5% экономически активного населения. Доля обрабатывающей пром-сти в СОП — 26,3%. Гос. сектор дает большую часть пром. продукции. Добыча и произ-во в 1988 г. (тыс. т; в скобках — в 1987 г.) угля — 26 (46,1), цемента — 62 (73,1), мыла — 12,3 (13,0), хлопка-волокна — 8,0 (3,5), соли — 50 (23,4), древесины — 48,5 тыс. м³ (42,0); электроэнергии — 309,9 млн. кВт·ч (329,3).

В 1988 г. длина (тыс. км) жел. дорог — 3,1, автодорог — 36,1, в т. ч. с твердым покрытием — 5,1; автопарк (тыс.) — 53 (оценка), в т. ч. грузовые — 12,1, легковые — 40,1 и автобусы — 0,8. В 1988 г. грузооборот (млн. т) морских портов: Мапуту — 1,8, Бейра — 1,9, Накала — 0,9. В 1988 г. большая часть перевозок внутри

страны была выполнена авиатранспортом; рост авиаперевозок грузов в 1988 г. по сравнению с 1987 г. составил 28%, а пассажиров — 16%.

В 1988 г. (млн. долл.; в скобках — в 1987 г., уточн. данные) экспорт — 98,3 (97,0), импорт — 773,6 (625,0). Экспортировались (млн. долл.) креветки (43), орехи кешью (25,7), хлопок (5,4), копра (3,4), сахар (3,2) и др.; импортировались продовольствие, машины и оборудование, потребит. товары, нефть и нефтепродукты. Практически весь импорт был осуществлен за счет кредитов и безвозмездной помощи. Доля капиталистич. стран во внешнеторг. обороте — ок. 70%. Гл. контрагенты в 1986 г. (в %): среди капиталистич. стран — США (22,2 в экспорте, 12,4, в импорте), Япония (22,6 и 5,3), Испания (21,3 в экспорте), Португалия (2,9 и 6,1), Италия (6,3 в импорте), Франция (6,1 в импорте), ЮАР (10,3 в импорте); среди социалистич. стран — СССР (12,1 в импорте) и ГДР (7,7 в экспорте).

Гос. бюджет на 1988 г. (млрд. метикалов; в скобках — в 1987 г.): доходы — 105 (55,5), расходы — 137 (85,5). В 1988 г. гос. внешний долг увеличился на 300 млн. долл. и составил 4,3 млрд. долл., в т. ч. 1,7 млрд. долл.— просроченная задолженность.

Денежная единица — метикал. 620 метикалов = 1 долл. США (октябрь 1988 г.).

Важнейшие события и внешняя политика в 1988 г. Основные усилия мозамбикского руководства, как и прежде, были направлены на восстановление экономики и стабилизацию военно-политич. ситуации, борьбу с контрреволюционным «мозамбикским нац. сопротивлением» (МНС). Улучшению ситуации в немалой степени способствовало принятие в декабре 1987 г. закона об амнистии добровольно сдавшимся членам МНС. В 1988 г. правом на амнистию воспользовалось ок. 3 тыс. чел., а также лагеря банд МНС покинули тысячи находившихся там граждан М. В декабре 1988 г. было принято решение о продлении действия закона об амнистии еще на один год. В стране проводились реорганизация вооруж. сил и создание системы народной самообороны.

В апреле в М. началось осуществление земельной реформы, решение о которой было принято в 1987 г. В ходе реформы за каждой семьей единоличного сектора закрепляется надел площадью до 10 га; частным х-вам земля отводится без ограничений, исходя из возможностей. Государство взимает небольшую арендную плату за землю, а также контролирует ее использование. Состоявшийся в августе пленум ЦК Партии Фрелимо принял решение провести 5-й съезд Партии в июле 1989 г. На сессии НА в августе обсуждался проект новой редакции конституции страны.

На междунар. арене правительство М. проводило антиимпериалистич., антиколониальную политику, поддерживало сов. мирные инициативы, направленные на прекращение гонки вооружений и разоружение. М. по-прежнему активно развивал разносторонние отношения с «прифронтовыми» государствами.

Ж. Чиссано посетил Кубу (апрель, октябрь — ноябрь), Малави (июль), Кению (октябрь). В середине года Ж. Чиссано совершил два турне: посетил страны Лат. Америки (Аргентину, Кубу, Никарагуа и Бразилию) и страны Азии (Индию, Китай, КНДР, Японию и Гонконг). В сентябре 1988 г. в М. в р-не ГЭС Кахора-Баса состоялась встреча Ж. Чиссано с президентом ЮАР П. Ботой. М. посетил папа Иоанн Павел II (сентябрь).

Развивались отношения с СССР. В Мозамбике побывала делегация ЦК ВЛКСМ (сентябрь). СССР посетила делегация НА Мозамбика во главе с чл. Постоянной комиссии НА С. Шамбукой (апрель).

В мае в Мапуту состоялось 3-е заседание смешанной комиссии по сотрудничеству СЭВ и НРМ; были обсуждены вопросы развития сотрудничества М. со странами — членами СЭВ в области с. х-ва, легкой и пищевой пром-сти, образования и разработки полезных ископаемых как на двусторонней, так и на многосторонней основе. *А. Исаева.*

МОНА́КО

М.— государство на побережье Средиземного моря. На суше граничит с Францией. Площадь — ок. 2 км² (включая 0,5 км² суши, отвоеванной у моря). Население — ок. 30 тыс. чел. (1988 г.), гл. обр. французы и итальянцы; монегасков (подданных М.) — св. 5 тыс. М. состоит из трех слившихся городов (адм. округов): Монако (столица), Монте-Карло и Ла-Кондамин. Офиц. язык — французский.

М.— конституционная монархия (княжество), тесно связанная рядом соглашений с Францией и фактически находящаяся под ее протекторатом. Законодат. власть принадлежит князю (с 1949 г.— Ренье III) и Национальному совету (парламенту) в составе 18 депутатов, избираемых на 5 лет всеобщим прямым голосованием. Последние выборы состоялись в 1988 г. Все места в Нац. собрании принадлежат партии Нац. демократич. союз. Исполнит. власть осуществляется Правительственным советом, состоящим из гос. министра (назначается князем из числа предложенных Францией кандидатов) и 3 советников. Гос. министр — Ж. Оссей.

Главные доходы М. получает от иностр. туризма (ок. 1 млн. туристов в год), торговли, операций с недвижимостью и банковской деятельности. Льготный налоговый режим привлекает в М. иностр. капитал. Имеются предприятия химич., фармацевтич., электромеханич. и электронной пром-сти (ок. 500 мелких и средних предприятий, на которых занято в общей сложности ок. 5,5 тыс. чел.). 4% гос. дохода дают игорные дома, почти столько же — выпуск почтовых марок. Денежная единица — французский франк. На территории М. расположена одна из крупнейших в Зап. Европе частных радиостанций — радиостанция «Монте-Карло». В последние годы М. превращается в крупный центр междунар. научных конференций и симпозиумов.

М. поддерживает дипломатич. и консульские отношения с 50 странами. *О. Р.*

МОНГО́ЛИЯ
(Монгольская Народная Республика)

Общие сведения. М.— государство в Центр. Азии. Площадь — 1566,5 тыс. км². Население — 2074 тыс. чел. (конец 1988 г.); монголы (св. 90%), казахи, тувинцы и др. Верующие — буддисты (ламаисты). Офиц. язык — монгольский. Столица — Улáн-Бáтор (св. 520 тыс. жит.).

Государственный строй. М.— социалистич. государство. Высший орган гос. власти — Великий народный хурал (ВНХ; избирается населением на 5 лет), между сессиями — Президиум ВНХ. Пред. Президиума ВНХ — Ж. Батмунх. Пред. Совета Министров — Д. Содном. Мин. ин. дел — Ц. Гомбосурэн (с июня 1988 г.; до него — М. Дугэрсурэн).

Политические партии, профсоюзы и др. общественные организации. Монгольская народно-революционная партия (МНРП). Осн. в 1921 г. Ок. 92 тыс. чл. и кандидатов (на конец 1988 г.). Ген. секретарь ЦК — Ж. Батмунх.

Профессиональные союзы МНР. Обр. в 1927 г. Св. 550 тыс. чл. Пред. Центр. совета — Б. Лувсанцэрэн. Входят в ВФП.

Монгольский революционный союз молодежи. Обр. в 1921 г. Ок. 300 тыс. чл. Первый секретарь ЦК — Ц. Нарангэрэл. Входит в ВФДМ.

Экономическое положение. 1988 г. характеризовался началом реализации экономич. реформы, суть которой состоит в совершенствовании управления, планирования и хозяйственного механизма, обеспечении самостоятельности предприятий, хоз. организаций, учреждений и трудовых коллективов. Получили самостоятельность предприятия, налажена торговля неиспользуемыми средствами производства, в с. х-ве приступили к внедрению адрендного подряда. Продолжалась перестройка органов гос. управления; вместо существовавших ранее 5 гос. к-тов и управлений создано 3.

В основном плановые задания года выполнены. Улучшилось качество продукции и предоставляемых услуг, достигнуты успехи по повышению эффективности произ-ва. Основные фонды увеличились на 8,4%, совокупный обществ. продукт — на 4,5%, произведенный нац. доход — на 4,3%. За счет роста производительности обществ. труда обеспечено ок. 38% прироста нац. дохода. В 1988 г. на бригадном подряде в пром-сти и с. х-ве работали 5,1 тыс. бригад, или почти на 20% больше, чем в 1987 г. В МНР насчитывалось 180 кооперативов, в которых было занято 3,5 тыс. кооператоров. Они произвели продукции и оказали услуг на 3,5 млн. тугриков. Реальные доходы на душу населения увеличились за год на 4,5%, розничный товарооборот — на 5,5%. Численность рабочих и служащих, занятых в нар. х-ве, возросла на 3,7%, в т. ч. в сфере материального произ-ва — на 3,6%. Капитальные вложения в нар. х-во составили 5,1 млрд. тугриков, объем выполненных строительно-монтажных работ увеличился на 9,2%.

Сельское хозяйство. Оно остается ведущей отраслью экономики. Доминирующее положение в с. х-ве занимает животноводство. На конец 1988 г. насчитывалось 23,1 млн. голов скота. Пашня занимала 1,3 млн. га. В 1988 г. выращено 8,5 млн. голов скота. Из-за неблагоприятных погодных условий было потеряно ок. 2 млн. голов скота. Объем поставок молока государству возрос на 2,9%, шерсти — на 1,8%, сливочного масла — на 4,8%. Сбор (тыс. т) зерновых — 814,3, картофеля — 102,7, овощей — 54,0. В 1988 г. произ-во валовой продукции с. х-ва увеличилось на 3,6% по сравнению с предыдущим годом. Построены и отремонтированы животноводческие помещения почти на 1,5 млн. голов скота. Проводилось обводнение пастбищ, с. х-ву шла поставка тракторов, комбайнов, автомашин и др. техники.

Промышленность. В 1988 г. выпуск валовой продукции пром-сти по сравнению с 1987 г. возрос на 3,1%, а ее реализация составила 101,2% по отношению к 1987 г. Ритмично работали такие х-ва, как совместное советско-монгольское объединение «Монголсовцветмет» и совместное советско-монгольское предприятие ГОК «Эрдэнэт», шерстяная фабрика «Гоби», пищевые предприятия Дархана.

Транспорт. В 1988 г. длина (тыс. км) жел. дорог — ок. 2, автодорог — 10,6. План грузооборота выполнен на 108,7%, в т. ч. автотранспортом — на 109,5%, железнодорожным — на 106,8%, воздушным — на 104,3%.

Внешняя торговля. В 1988 г. оборот внешней торговли увеличился на 1,5% и достиг 1239,8 млн. руб. Гос. задание по выпуску экспортной продукции выполнено на 101,4%. Ок. 97% внешнеторг. оборота приходилось на торговлю с социалистич. странами, в т. ч. 94,7% — на страны — члены СЭВ. Доля СССР в экспорте МНР ок. 78%, в импорте — св. 87%. Товарооборот с капиталистич. и развивающимися странами составлял ок. 3%.

Денежная единица — тугрик.

Важнейшие события и внешняя политика в 1988 г. В декабре состоялся 5-й пленум ЦК МНРП, который рассмотрел вопрос «О новых задачах по совершенствованию организационно-партийной и идеологической работы». Обнародованные в середине ноября предложения Политбюро ЦК МНРП к очередному пленуму ЦК партии «Новые задачи совершенствования организационно-партийной и идеологической работы МНРП» и работа самого 5-го пленума ЦК МНРП дали мощный импульс обновлению, стали важным политич. событием в жизни республики. Решения пленума, давшие стране концепцию перестройки, позволили увязать в единый комплекс процессы, происходящие в экономич., политич. и духовной сферах развития общества. 5-я сессия ВНХ МНР 11-го созыва (ноябрь — декабрь) приняла закон о гос. предприятии и хоз. организации, а также закон о недрах. Наряду с др. мерами они призваны способствовать переходу от административно-командных методов хозяйствования к преимущественно экономич. методам, развитию социалистич. демократии. На расширенном заседании ЦК МНРП (октябрь) был рассмотрен ход выполнения тезисов «О совершенствовании школьной системы».

Продолжали развиваться советско-монгольские отношения. Успешно прошел традиционный месячник монголо-советской дружбы, посвященный 71-й годовщине Великой Октябрьской социалистич. революции (ноябрь). Важное значение для дальнейшего развития двустороннего сотрудничества имел визит в МНР члена Политбюро, секретаря ЦК КПСС А. Н. Яковлева (март), а также его встреча с Ж. Батмунхом; в ходе визита состоялось подписание Программы углубления сотрудничества между МНРП и КПСС в области идеологии, культуры, науки и образования. В июле в Москве состоялась встреча Н. И. Рыжкова с Д. Содномом; была подписана Концепция развития внешнеэкономич. связей между СССР и МНР на период до 2005 г. Вопросы двустороннего сотрудничества обсуждались в ходе встреч Ж. Батмунха с А. Н. Яковлевым и А. И. Лукьяновым в Москве (октябрь). Первый заместитель Пред. Совета Министров СССР В. С. Мураховский принял участие в работе 34-го (Улан-Батор, август — сентябрь) и 35-го (Москва, декабрь) заседаний межправительств. советско-монгольской комиссии по экономич. и научно-технич. сотрудничеству. СССР с офиц. визитом посетила делегация ВНХ во главе с членом Политбюро ЦК МНРП Ц. Намсраем (декабрь).

Делегации МНР выезжали в социалистич. страны. В октябре делегация МНР во главе с Ж. Батмунхом посетила ГДР и ПНР; в Варшаве стороны подписали межправительств. соглашение о совместном проведении М. и Польшей геологоразведочных работ в согласованном районе на территории МНР. Д. Содном посетил ЧССР (июль); Ц. Гомбосурэн выезжал на Кипр (для принятия участия в конференции министров ин. дел Движения неприсоединения; сентябрь). М. посетили Ген. секретарь РКП, Президент СРР Н. Чаушеску (апрель), Ген. секретарь ЦК ТПК, Президент КНДР Ким Ир Сен (июнь — июль), Ген. секретарь ЦК НРПЛ, Пред. Совета Министров ЛНДР К. Фомвихан (сентябрь).

Монгольская делегация во главе с пред. ВНХ Л. Ринчином посетила КНР (сентябрь). В декабре между М. и КНР подписан договор о пограничном режиме и порядке решения пограничных проблем.

В июле в М. с визитом находился президент Индии Р. Венкатараман. МНР посетили постоянный представитель США при ООН В. Уолтерс (сентябрь).

М. признала провозглашение независимого палестинского государства (ноябрь). *А. Шерстнев.*

НАМИ́БИЯ

Н. (до 1968 г.— Юго-Западная Африка) — подопечная территория ООН в Юж. Африке. Площадь — 824,3 тыс. км². Население — 1,3 млн. чел. (1988 г.), из них ок. 50% — африканцы племени овамбо, 6,6% — белые. Большинство коренных жителей придерживаются местных традиц. верований; население европ. происхождения — христиане. Офиц. языки — африкаанс, английский. Адм. центр — Ви́ндхук (105 тыс. жит.).

Н. управляется ген. администратором, назначаемым президентом ЮАР (с июля 1985 г.— Л. А. Пинаар), и находится под юрисдикцией ЮАР вопреки решению ГА ООН (1966 г.), отменившему мандат ЮАР на управление этой территорией и учредившему Совет ООН по Намибии (создан в 1967 г.) с целью подготовки народа территории к получению независимости. Расистские власти ЮАР, опираясь на поддержку США и др. зап. стран, игнорировали резолюцию Совета Безопасности ООН (декабрь 1974 г.), обязавшую их освободить незаконно оккупируемую территорию Н., резолюцию Совета Безопасности ООН (январь 1976 г.), предусматривающую вывод вооруж. сил ЮАР из Н. и проведение там под наблюдением ООН свободных выборов, резолюцию Совета Безопасности ООН (1978 г., № 435), содержащую план предоставления независимости Н., др. решения органов ООН, принятые по Н. На территорию Н. распространялась политика бантустанизации, апартеида, расовой дискриминации, проводимая в отношении коренного населения ЮАР. В июне 1985 г. в нарушение решений ООН и ее Совета Безопасности ЮАР создала в Н. так называемое временное переходное правительство с ограниченными полномочиями и «Национальную ассамблею» из представителей марионеточной группировки «Многопартийная конференция». Правительство ЮАР сохранило за собой вопросы обороны, внутр. безопасности и внеш. сношений. Совет Безопасности ООН осудил создание в Н. марионеточного правительства, признал этот шаг «незаконным и недействительным». Спец. сессия ГА ООН по Н.

(сентябрь 1986 г.) подтвердила это решение Совета Безопасности ООН; она решительно осудила политику «конструктивного сотрудничества» и «увязки» независимости Н. с посторонними, не относящимися к делу вопросами, такими, как присутствие кубинских войск в Анголе (такая политика поощряла расистский режим Юж. Африки к продолжению незаконной оккупации им Н.); сессия потребовала немедленного осуществления плана ООН, касающегося предоставления независимости Н., без предварит. условий. Эта принципиальная линия была вновь подтверждена Советом Безопасности ООН в 1987 г. и в 1988 г. В декабре 1988 г. ЮАР подписала соглашение с НРА и Кубой об урегулировании на Ю.-З. Африки. Соглашением была определена дата — 1 апреля 1989 г.— начала осуществления резолюции № 435 Совета Безопасности ООН по предоставлению независимости Н. ЮАР, НРА и Кубой была создана Совместная комиссия по наблюдению за урегулированием, в к-рую СССР и США вошли в качестве наблюдателей.

Нац.-освободит. движение коренных жителей Н. возглавляет Народная организация Юго-Западной Африки (СВАПО). Осн. в 1960 г. Президент — С. Нуйома. СВАПО признана ООН и ОАЕ как единственный подлинный представитель народа Н. Интересы лиц европ. происхождения представляют гл. обр. Националистическая и Республиканская партии.

В экономике Н. господствует иностр. частный капитал, прежде всего ЮАР, а также Великобритании и США. В 1987 г. ВВП страны (в постоянных ценах 1980 г.) вырос на 2,9% и составил 1434 млн. рэндов. На долю горнодоб. пром-сти приходилось 24,9% ВВП, с. х-ва и рыболовства — 12%, обрабат. пром-сти — 5%, стр-ва — 2,4%, энергетики и водного х-ва — 1,7%, транспорта и связи — 7,4%. В 1987 г. произведено (в скобках данные за 1986 г.) алмазов — 1020 тыс. каратов (1010), окиси урана (здесь и далее в тыс. т) — 3,54 (3,49), черновой меди — 37,7 (50,1), свинца — 40,6 (40), цинкового концентрата — 70,2 (60,5), золота — 172 кг (184), серебра — 95 т (105).

В с. х-ве занято ок. 60% экономически активного населения (50 тыс. чел.). До 90% товарной с.-х. продукции производится на животноводческих фермах, принадлежащих лицам европ. происхождения. Поголовье (млн., 1985 г.) кр. рог. скота — 2, овец — 6, кур — 1. Улов рыбы в 1987 г. составил 474,5 тыс. т.

Общая мощность электростанций — 486 МВт. Длина (тыс. км) ж. д.— 2,4, автодорог — 41,7, из них с твердым покрытием — 4,4.

В 1988 г. (млн. долл. США, в скобках данные за 1987 г.) экспорт — 960 (889), импорт — 920 (842). В 1987 г. осн. статьи экспорта (в % от стоимости): алмазы — 35,9, уран — 21, др. продукция горнодоб. пром-сти — 16, мясные продукты и скот — 5,9, рыба — 3,1, каракуль — 1,8; импорта (в % от стоимости 1986 г.): продовольств. товары — 36,1, нефтепродукты и топливо — 29,8, машины и оборудование и трансп. средства — 28,2. Осн. торг. партнеры (1986 г.): ЮАР (75% стоимости импорта и 25% экспорта), Швейцария (5 и 31), ФРГ (10 и 15) и США (5 и 5).

Бюджет за 1987/88 финанс. г. (млн. рэндов, в скобках — фактич. данные за 1986/87 финанс. г.): доходы — 1731 (1822), расходы — 1897 (1545). Расход по бюджету на 1988/1989 финанс. г. запланирован в сумме 1945 млн. рэндов, предполагаемый дефицит в 317 млн. рэндов будет покрываться займами и кредитами. Общая сумма внеш. задолженности Н. к апрелю 1989 г. превысила 1 млрд. рэндов. Денежная единица — рэнд ЮАР. 2,48 рэнда = 1 долл. США (февраль 1989 г.).

В течение года Претория продолжала наращивать воен. присутствие в Н., перебрасывая сюда (гл. обр. в сев. р-ны на границе с Анголой) большое количество боевой техники. К середине года 2/3 территории Н., оккупированной ЮАР, были превращены властями Претории в т. н. зоны безопасности, созданные для подавления освободит. борьбы патриотов Н. В сентябре сформированы спец. террористич. подразделения в составе оккупац. войск ЮАР в Н.

Продолжали иметь место боевые действия патриотов Н. против оккупац. войск ЮАР: в январе бойцы Народно-освободит. армии Н. подвергли обстрелу воен. базу и воен. гарнизон в Ошакати, в июле ими проведено 14 операций против оккупантов, были атакованы 7 воен. баз и опорных пунктов армии ЮАР и т. д.

Продолжались выступления пар. масс Н. против оккупац. властей. В марте в Виндхуке состоялась мирная демонстрация студентов, протестовавших против преподавания предметов исключительно на языке африкаанс; демонстрация была разогнана полицией. В июне состоялись волнения 50 тыс. учащихся школ, требовавших вывода из Н. южноафр. войск. В том же месяце по призыву Нац. союза рабочих Н., представляющего 70% трудящихся страны, в Н. прошла всеобщая двухдневная общенац. забастовка.

В 1988 г. были проведены переговоры, завершившиеся подписанием в декабре Анголой, Кубой и ЮАР, а также Анголой и Кубой соглашений об урегулировании положения на Ю.-З. Африки. Посредником в переговорах выступали США, СССР имел статус наблюдателя. Соглашениями предусматривается дата начала (1 апреля 1989 г.) выполнения резолюции Совета Безопасности ООН (1978 г., № 435), содержащей план предоставления независимости Н. В соответствии с ним в ноябре 1989 г. должны быть проведены «свободные и честные» выборы в учредит. собрание, депутаты к-рого утвердят конституцию и определят дату предоставления независимости. Поэтапно численность войск ЮАР в Н. сокращается к 1 ноября 1989 г. с 50 тыс. до 1,5 тыс. чел. Стороны — участники соглашений обязуются уважать территориальную целостность намибийских границ, не допускать использования своих территорий любым государством, организациями или отдельными лицами для актов агрессии или насилия в отношении Н. К 1 июля 1991 г. должен быть завершен вывод 50 тыс. кубинского воинского интернационалистского контингента из Анголы. В Н. будет действовать Группа ООН по оказанию помощи Н. в переходный период (ЮНТАГ) с приданным ей воинским контингентом (в Анголе — контрольная комиссия ООН).

В октябре С. Нуйома выезжал в Танзанию.

В апреле СССР посетила делегация СВАПО во главе с С. Нуйомой. В том же месяце в Москве открылось офиц. представительство СВАПО, пользующееся полным дипломатич. статусом.

А. Филиппов.

НАРО́ДНАЯ ДЕМОКРАТИ́ЧЕСКАЯ РЕСПУ́БЛИКА ЙЕ́МЕН
(НДРЙ)

Общие сведения. НДРЙ — государство на Ю. Аравийского п-ова. Площадь — 336,5 тыс. км². Население — ок. 2,5 млн. чел. (оценка, 1985 г.); арабы (св. 90%), выходцы из Индии, Пакистана, Сомали; ок. 1 млн. южнойеменцев живет за границей. Гос. религия — ислам. Офиц. язык — арабский. Столица — Аден (ок. 400 тыс. жит.).

Государственный строй. Глава государства — Президиум Верховного народного совета (ВНС). Высший законодат. орган — ВНС (111 членов, избираемых населением на 5 лет). Пред. Президиума ВНС — Х. А. аль-Аттас. Премьер-министр — Я. С. Наоман. Министр ин. дел — А. А. ад-Дали.

Политические партии, профсоюзы и др. общественные организации. Йеменская социалистическая партия (ЙСП). Обр. в 1978 г. на базе Объединенной политической организации Национальный фронт, созданной в 1975 г. Идеологической платформой партии провозглашен научный социализм. Ген. секретарь ЦК — А. С. аль-Бейд.

Всеобщая конфедерация рабочих профсоюзов. Обр. в 1956 г. Входит в ВФП. Федерация крестьян Демократического Йемена. Обр. в 1976 г. Йеменский социалистический союз фаттаховской молодежи. Обр. в 1972 г. (до 1986 г. именовался Йеменским социалистич. союзом молодежи). Организация комитетов народной обороны. Обр. в 1975 г.

Экономическое положение. В 1988 г. совокупный общественный продукт (СОП) — 476,4 млн. динаров (в 1987 г.— 429 млн. динаров).

В 1988 г. пром-сть дала ок. 25% СОП; она представлена нефтепереработкой, энергетикой, легкой и пищевой пром-стью. Крупнейшее предприятие — Аденский нефтеперерабат. з-д (мощность — 8,5 млн. т в год). Мощность электростанций — 123,3 МВт. Основные виды промышл. продукции — нефтепродукты, стройматериалы, рыбные консервы, хл.-бум. ткани, краски, кожсырье, пластмассовые изделия, сигареты, парфюмерия. Велась разработка обнаруженных в 1987 г. промышл. запасов нефти.

В с. х-ве занято ок. 45% самодеятельного населения; в 1988 г. оно дало 10% СОП, удовлетворив менее чем наполовину потребности страны в продовольствии. Основные с.-х. культуры — овощи, зерновые, хлопок, кунжут, фрукты.

Жел. дорог нет. Длина автодорог (тыс. км) — св. 9,1, в т. ч. с твердым покрытием — 2,3; автопарк (тыс. машин) — св. 29, в т. ч. легковых — 21.

Внешторг. оборот в 1988 г. (млн. динаров) — 242,1, в т. ч. экспорт — 20,5. Экспортировались (в %) нефтепродукты (50,8), рыба и морепродукты (22,9), с.-х. продукция (20); реэкспорт (6,3); импортировались машины, оборудование и стройматериалы (41,6), продовольств. товары (31,5), потребительские товары (7,5) и др. Во внешнеторг. обороте доля социалистич. стран составила 37,1%, развитых капиталистич. стран — 32,4%, арабских стран — 15,5%, др. развивающихся стран — 15,0%.

В 1988 г. гос. бюджет (млн. динаров): доходы — 133,8, расходы — 398,2; гос. внешний долг — 560; гос. внутренний долг — 607. Переводы работающих за рубежом южнойеменцев в 1988 г. составили 96,0 млн. динаров (в 1987 г.— 101,2 млн. динаров).

Денежная единица — динар НДРЙ. 0,34 динара = 1 долл. США (март 1988 г.).

Важнейшие события и внешняя политика в 1988 г.

Основные усилия руководства страны были сосредоточены на решении задач социально-экономич. развития, упрочении внутриполитич. стабильности и междунар. положения НДРЙ, окончательной ликвидации последствий январских (1986 г.) событий. В соответствии с решениями сентябрьского и декабрьского пленумов ЦК ЙСП велась подготовка к реформам политич. системы и хозяйств. механизма. В октябре в стране широко отмечались 25-я годовщина южнойеменской революции и 10-я годовщина образования ИСП.

На междунар. арене НДРЙ активно выступала за укрепление мира и безопасности, предотвращение ядерной катастрофы и разоружение, в поддержку мирных внешнеполитич. инициатив Сов. Союза.

Важные шаги сделаны на пути упрочения добрососедства с ЙАР. В ходе состоявшегося в мае визита А. С. аль-Бейда в Сану подписаны соглашения о свободном перемещении граждан между двумя йеменскими государствами и о совместной разработке нефти в буферной пограничной зоне.

Успешно развивались советско-южнойеменские отношения. В октябре советская партийно-правительственная делегация во главе с кандидатом в члены Политбюро ЦК КПСС, зам. пред. Совета Министров СССР Н. В. Талызиным приняла участие в празднования 25-й годовщины южнойеменской революции и 10-й годовщины образования ИСП.

А. С. аль-Бейд в 1988 г. посетил Кубу, Никарагуа, Эфиопию, Ливию, ЧССР; Х. А. аль-Аттас — Ирак, Оман. НДРЙ в течение года посетили президенты Эфиопии Менгисту Хайле Мариам, Сомали М. Сиад Барре, Джибути Хасан Гулед Аптидон, премьер-министр Судана С. аль-Махди.

В феврале 1988 г. НДРЙ восстановлены дип. отношения с Египтом (разорваны в 1979 г.).

М. Тамарин.

НАУ́РУ
(Республика Науру)

Общие сведения. Н.— государство на одноименном о-ве в зап. части Тихого ок. Входит в Содружество. Площадь — 21 км². Население — ок. 8,5 тыс. чел., гл. обр. науруанцы. По религии — преим. христиане. Офиц. языки — науруанский и английский. Офиц. столицы не имеет. Резиденция правительства — в округе Менег.

Государственный строй. Глава государства и правительства — президент, избираемый парламентом на 3 года; с 1978 г.— Х. де Робарт, он же — мин. ин. дел. Законодат. орган — парламент, состоящий из 18 чл. (срок полномочий 3 года). Исполнит. власть принадлежит кабинету министров, назначаемых президентом из числа членов парламента.

Политические партии и профсоюзы. Партия Н. Осн. в 1976 г. Лидер — Б. Довийого. Демократическая партия Н. Осн. в 1987 г. Лидер — К. Адеанг.

Организация работников фосфоритной промышленности. Осн. в 1953 г. Организация науруанских рабочих. Осн. в 1974 г.

Экономическое положение. Основа экономики — произ-во фосфоритов (1,3—2 млн. т в год). В отрасли занято 3 тыс. чел. (преим. иностр. рабочих и специалистов). Имеющиеся запасы фосфоритов — 26 млн. т. ВВП — 120 млн. долл. США. Значит. часть доходов от экспорта фосфоритов отчисляется в спец. фонд, средства к-рого вкладываются в ценные бумаги иностр. компаний, недвижимость (преим. в Австралии). На Н. возделывают кокосовую пальму. Развито рыболовство. Действуют гос. авиа- и судоходная компании. Имеется одно шоссе вдоль побережья длиной 19 км и 6 км жел. дороги, связывающей места разработки фосфоритов с портом. Автопарк — св. 2 тыс. машин и мотоциклов. По оценкам (данные о внеш. торговле не публикуются) экспорт (только фосфориты, млн. долл. США) — 50—60, импорт — 16 (продовольствие, предметы широкого потребления, горючее, оборудование). Внеш. торг. связи осуществляются гл. обр. с Австралией, Новой Зеландией и Японией. Денежная единица — австралийский доллар.

Важнейшие события и внешняя политика в 1988 г. Правительство Н. потребовало от правительств Великобритании, Австралии и Новой Зеландии возместить убытки, к-рые понесли жители о-ва в колониальный период в результате разработки природных ресурсов колонизаторами. В 1988 г. Доверительный фонд (гос. страховой фонд) Н. приобрел за 16 млн. долл. США участок земли в г. Портленд шт. Орегон (США) для коммерческих целей.

Пр-во Н. проводит политику сотрудничества со странами региона, активно выступает за превращение юж. части Тихого ок. в безъядерную зону. В августе Х. де Робарт принимал участие в работе конференции стран Океании в Токио, в сентябре — в работе 19-й сессии Южнотихоокеанского форума. В сентябре Н. посетил мин. ин. дел Австралии Г. Эванс.

Б. Рубцов.

НЕПА́Л
(Королевство Непал)

Общие сведения. Н.— государство в Азии, в Гималаях. Площадь — 140,8 тыс. км². Население — 17,6 млн. чел. (1987 г., офиц. оценка); непальцы (св. 52%), майтхили, бходжпури, таманги, тхару, невары и др. Гос. религия — индуизм. Офиц. язык — непали. Столица — Катманду (380 тыс. жит.).

Государственный строй. Глава государства — король, которому принадлежит вся законодат. и исполнит. власть; с 1972 г.— Бирендра Бир Бикрам Шах Дев. Законодат. орган — Нац. панчаят (НП; 140 депутатов: 112 — избираются населением, 28 — назначаются королем). Премьер-министр — М. М. Сингх Шрестха. Мин. ин. дел — Ш. К. Упадхайя.

Политич. партии запрещены. Крупных профсоюзных объединений нет.

Экономическое положение. В 1987/88 финанс. г. ВВП возрос на 7,1% (в 1986/87 финанс. г.— на 2,4%), гл. обр. в результате благоприятного развития с. х-ва. Увеличилось произ-во продовольств. зерна (урожай риса был рекордным). Позитивно сказались (особенно на развитии пром-сти) правительств. мероприятия, направленные на ослабление гос. контроля и сокращение субсидирования. Заметно увеличилось произ-во тканей и ковров (возрос спрос на непальские ковры на внешнем рынке). Удалось несколько снизить темпы инфляции — до 11,4% против 13,3% в 1986/87 финанс. г.

В 1987/88 финанс. г. сбор и произ-во основных с.-х. культур (тыс. т; в скобках — в 1986/87 финанс. г., уточн. данные): риса — 2982 (2372), пшеницы — 744 (701), ячменя — 24 (25), проса — 150 (138), кукурузы — 902 (868), картофеля — 566 (395), сах. тростника — 816 (617), маслосемян —

92 (83), джута — 16 (23). В 1986/87 финанс. г. произ-во (тыс. т) мяса — 132, молока — 768, яиц — 28 млн. шт. В 1986 г. поголовье (млн.) кр. рог. скота — 9, свиней — 0,5, коз — 5, овец — 0,8.

В 1987/88 финанс. г. установленная мощность электростанций — 204 MBr (ок. 80% — ГЭС). Произ-во в 1986/87 финанс. г. (тыс. т) джутовых изделий — 16,4, сахара — 15. В 1986/87 финанс. году выработка электроэнергии — 344 млн. кВт·ч. В 1988 г. введены в строй з-д по произ-ву магнезита, свинцово-цинковый комбинат. Начата реализация программы спасения лесных ресурсов Н. Продолжалось сооружение ГЭС на р. Марсянди и ГЭС в р-не Индхикхола, а также 16 мини-ГЭС в разл. р-нах страны.

В 1988 г. длина жел. дорог — 52 км; автодорог — 6525, в т. ч. асфальтированных — 2803; автопарк — св. 21 тыс. машин.

В 1987/88 финанс. г. (млн. рупий; в скобках — в 1986/1987 финанс. г., уточн. данные) экспорт — 3004 (2991), импорт — 8399 (10 905). Экспортировались джут и джутовые изделия, кожи, одежда, шерстяные ковры, кустарно-художеств. изделия и др.; импортировались продовольствие, нефтепродукты, машины и оборудование, ткани, удобрения, строит. материалы и др. Гл. контрагенты: Индия, Япония, ФРГ, КНР, СССР.

В 1986/87 финанс. г. число иностр. туристов — св. 248 тыс. (в 1985/86 финанс. г. — 233 тыс.).

В 1987/88 финанс. г. гос. бюджет (млрд. рупий): доходы — 9398, расходы — 13 678; иностр. субсидии и займы — 3190. На конец 1986 г. (млн. долл.) внешний долг — 745, дефицит платежного баланса по текущим операциям — св. 123.

Денежная единица — непальская рупия. 22 рупии = 1 долл. США (декабрь 1988 г.).

Внешняя политика в 1988 г. Н. продолжал придерживаться политики неприсоединения, выступал за развитие дружбы со всеми странами, добивался признания его «зоной мира». Король Бирендра принял участие в очередной конференции глав государств и правительств стран — членов СААРК в Исламабаде (декабрь, Пакистан).

Король Бирендра посетил Шри-Ланку, Мальдивы, Пакистан, Индию (сентябрь), Бутан, Бангладеш (октябрь).

В Н. побывали премьер-министр Шри-Ланки Р. Премадаса (апрель), президент Бангладеш Х. Эршад (октябрь).

А. Рогожин (экономика), А. Юдинцев (политика).

НИГЕР
(Республика Нигер)

Общие сведения. Н. — государство в Зап. Африке. Площадь — 1267 тыс. км². Население — ок. 7 млн. чел. (1987 г., оценка); хауса (св. 3 млн.), джерма, сонгаи, фульбе, туареги и др. Св. 87% верующих — мусульмане, 12% придерживаются местных традиц. верований, остальные — христиане. Офиц. язык — французский. Столица — Ниамей (400 тыс. жит.).

Государственный строй. Законодат. и исполнит. власть — у Высшего военного совета (ВВС). Глава государства — пред. ВВС — генерал А. Сайбу, он же — мин. обороны и внутр. дел. Премьер-министр — У. Маман (с июля 1988 г.; до него — Х. Альгабид). Мин. ин. дел и сотрудничества — А. Хабибу (с июля 1988 г.; до него — С. Бако).

Профсоюзы. Объединение профсоюзов трудящихся Н. (ОПТН). Обр. в 1959 г. Пред.— Б. Майнассара.

Экономическое положение. Продолжалось осуществление 5-летнего плана развития (1987—91 гг.). В рамках плана принята новая программа капиталовложений на 1989—91 гг. на сумму 338 млрд. афр. фр. Правительство продолжало осуществление рекомендованного МВФ и МБРР курса на «структурную перестройку» экономики, в соответствии с которым проводилась приватизация многих гос. и смешанных предприятий. В 1988 г. улучшение погодных условий позволило добиться продовольственного самообеспечения несмотря на то, что на начало 1988 г. дефицит продовольствия (в пересчете на зерновые) составлял 274 тыс. т. ВВП в текущих ценах составил в 1987 г. (млрд. афр. фр.; в скобках — в 1986 г.) — 680 (715). Индекс потребит. цен в ноябре 1987 г. (1970 г. = 100) — 365,9.

Сбор в 1987 г. (уточн. данные, тыс. т; в скобках — в 1986 г.) проса и сорго — 1743 (1779), риса — 49,2 (56,1), бобовых — 191,2 (115,4); скупка в 1987 г. (в скобках — в 1986 г.) арахиса — 52,8 (2,5), хлопка-сырца — 8,1 (4,3). Поголовье в 1985 г. (млн.) кр. рог. скота — 1,83, овец и коз — 6,98, верблюдов — 0,37. Из-за засух в 1984—1986 гг. потеряно (оценка) 50% поголовья кр. рог. скота.

Произ-во урановых концентратов продолжало сокращаться из-за трудностей их сбыта на мировом рынке. Произ-во в 1987 г. (тыс. т; в скобках — в 1986 г.) урановых концентратов — 2,97 (3,1), добыча касситерита — 0,18; произ-во в 1986 г. хлопка-волокна — 1,7, тканей — 20,0 (млн. м), электроэнергии (млн. кВт·ч) — 147,5, импорт ее из Нигерии — 138,8.

Жел. дорог нет. Длина автодорог в 1986 г. (тыс. км) — 20, в т. ч. проходимых в течение всего года — 10, из них асфальтир. — 3,18. Автопарк в 1986 г. — 60 тыс. машин.

В 1986 г. (млрд. афр. фр.; в скобках — в 1985 г.) экспорт — 129,9 (140,6), импорт — 153,7 (155,1). Экспортировались урановые концентраты (80% стоимости в 1987 г.), живой скот, кожи, шкуры, овощи; импортировались зерновые, оборудование, транспортные средства, нефтепродукты. Гл. контрагенты (в %): в экспорте — Франция (ок. 80), Нигерия (8), США (4), ФРГ (2); в импорте — Франция (35), Нигерия (10), Кот-д'Ивуар (9), ФРГ (6).

Гос. бюджет (текущие расходы) на 1988/89 финанс. г. (млрд. афр. фр.; в скобках — в 1987/88 финанс. г.) — 114,3 (117,3), в т. ч. капиталовложения — 106,8. Внешний долг на конец 1986 г. (млрд. долл.; в скобках — на конец 1985 г., уточн. данные) — 1,026 (0,833). В 1988 г. подписаны соглашения о займах и субсидиях (млн. долл.) с ЕЭС — на сумму св. 84, МАР — на 46,3, ФРГ — на 29, США — на 24,4, Японией — на 9, Швейцарией — на 8, Италией — на 4 и др.

Важнейшие события и внешняя политика в 1988 г. В январе бастовали студенты университета и рабочие урановодобывающих предприятий, однако главе государства удалось погасить социальные конфликты путем переговоров. Была создана комиссия по выработке проекта новой конституции в целях подготовки перехода страны к конституционным формам правления. В июне избран на 3 года Нац. совет развития 2-го созыва (НСР — высший консультат. орган при ВВС). В декабре проект конституции был одобрен на сессии НСР и передан правительству (в 1989 г. намечено провести референдум по этому проекту). В мае — июне проведена перепись населения. В июле А. Сайбу было присвоено звание бригадного генерала. В том же месяце глава государства провел реорганизацию правительства, увеличив число министров-военных; пост премьер-министра вместо Х. Альгабида (избран ген. секретарем ОПК) занял У. Маман. В августе глава государства объявил о предстоящем создании единой политич. партии — Нац. движения Общества развития. В связи с отсрочкой погашения части внешней задолженности повышена на 6% заработная плата гос. служащих (октябрь).

Во внешней политике Н. активизировал свое участие в Движении неприсоединения, выступал за ликвидацию колониализма и расизма в Африке, осуждал аннексионистскую политику Израиля. Как и прежде, Н. проводил курс на развитие сотрудничества с Францией, США, др. капиталистич. странами, развивал связи с мусульманскими странами, в частности с Саудовской Аравией, а также со странами Африки.

А. Сайбу выезжал в Кот-д'Ивуар (февраль), Того (март, июнь), Бенин, Буркина-Фасо, Нигерию (март), Чад, Эфиопию, Саудовскую Аравию (май), Мали (июль), Марокко, Францию (октябрь), Х. Альгабид — в Чад (январь), Саудовскую Аравию (март, июль), Иорданию (март), Францию (июль); А. Хабибу — в Кот-д'Ивуар, на Кипр, в Норвегию, Нидерланды (сентябрь), США (сентябрь, октябрь), Францию (октябрь).

В Н. приезжали пред. НФ Буркина-Фасо Б. Компаоре (январь), президент ЦАР А. Колингба (январь, ноябрь), ген. секретарь ОАЕ И. Умару (март, апрель, октябрь), мин. по делам сотрудничества и развития Франции Ж. Пелетье (июль), зам. помощника гос. секретаря США по афр. делам К. Браун (февраль), секретарь народного бюро по внешним связям Ливии Дж. А. Тальхи (июнь) и др.

Нигер официально признал независимое палестинское государство (ноябрь).

Л. Низская.

НИГЕ́РИЯ
(Федеративная Республика Нигерия)

Общие сведения. Н. — государство в Зап. Африке. Входит в Содружество. Площадь — 923,8 тыс. км². Население — 112 млн. чел. (1988 г., оценка); хауса, фульбе, йоруба, ибо и др. Ок. 50% населения — мусульмане, ок. 30% — придерживаются местных традиц. верований, ок. 20% — христиане (гл. обр. протестанты). Офиц. язык — английский. Столица — Лагос (ок. 6 млн. жит.).

Государственный строй. Н. состоит из 21 штата и федерального округа Абуджи (место стр-ва новой столицы). Вся законодат. и исполнит. власть — у федерального военного правительства (ФВП) во главе с генералом И. Бабангидой; он же — президент и главнокомандующий вооруж. силами. Мин. ин. дел — И. Ибачукву.

Политич. партии запрещены.

Нигерийский конгресс труда (НКТ) — единое центр. профсоюзное объединение. Обр. в 1978 г., ок. 5 млн. чл. Пред. — П. Бафьяу.

Экономическое положение. В 1988 г. ВВП (в текущих ценах, млрд. найр) — 135,0, в т. ч. доля (в %, 1987 г.) с. х-ва — 24, пром-сти — 20, услуг — 56. В 1988 г. рост ВВП — 4,1% (в 1987 г. — 1,8%, уточн. данные); объема с.-х. произ-ва — 3,5%, в т. ч. произ-ва осн. продуктов питания — 12,1%; объема пром. произ-ва — 9,0%, в т. ч. в добывающей пром-сти — 9,4%, в обрабат. пром-сти — 8,0%. Поступления от нефтяного экспорта (какао-бобы и какао-продукты, каучук, продукты масличной пальмы, кожи) в январе — ноябре 1988 г. возросли до 858 млн. долл. по сравнению с 436 млн. долл. за соответствующий период 1987 г.

Отрицательное воздействие на развитие экономики Н. по-прежнему оказывали неблагоприятная для экспортеров конъюнктура мирового нефтяного рынка, а также наличие значит. внешней задолженности (в 1988 г. на погашение внешнего долга ушло ок. 40% валютных доходов Н.). Проводилась политика замораживания заработной платы, наблюдался рост безработицы, стоимости жизни. В конце 1988 г. было объявлено о повышении цен на бензин для личных автомобилей на 43%, на удобрения — на 50%. В 1988 г. (в %, в скобках — в 1987 г.) уровень инфляции — 25,0 (12,5). Осуществлялись мероприятия по либерализации импортного регулирования и законодательства об иностр. инвестициях, конверсии части внешнего долга (ок. 2 млрд. долл.) в прямые иностр. капиталовложения в экономику Н., по дальнейшей денационализации предприятий гос. сектора. В конце 1988 г. МВФ согласился предоставить Н. кредит в 620 млн. долл. на финансирование мероприятий в области экономики, а МБРР — льготный займ в 500 млн. долл. на финансирование импорта. В октябре Н. удалось достичь соглашения с кредиторами из числа иностр. коммерческих банков об отсрочке погашения внешней задолженности страны на сумму 5,2 млрд. долл.

Сельское хозяйство. Вс. с.-х-ве занято ок. 60% самодеят. населения. В 1987 г. сбор и произ-во (млн. т; в скобках — в 1986 г., уточн. данные) ямса — 19,0 (19,2), кассавы — 14,0 (14,7), сорго — 4,5 (5,4), проса — 3,0 (4,1), маиса — 2,1 (2,05), кукурузы — 1,4 (1,3), сахарного тростника — 1,55 (1,1), риса — 1,5 (1,4), арахиса — 0,74 (0,7), пальмистых — 0,36 (0,35), пальмового масла — 0,73 (0,76), какао-бобов — 0,13 (0,11), каучука — 0,07 (0,06); поголовье (млн.) кр. рог. скота — 12,2 (12,17), овец — 13,2 (13,0), коз — 26,0 (26,0), свиней — 1,3 (1,3), лошадей — 0,25 (0,25), ослов — 0,7 (0,7), домашней птицы — 175 (167); в 1986 г. (тыс. т; в скобках — в 1985 г., уточн. данные) общий улов рыбы — 246 (343).

Промышленность. В 1988 г. добыча нефти (млн. т) — 69 (в 1987 г. — 64). В 1986 г. добыча и произ-во (тыс. т; в скобках — в 1985 г., уточн. данные) каменного угля — 145 (140), цемента — 2880 (3000), природного газа — 2400 (2200) млн. м³, электроэнергии — 10,1 (10,2) млрд. кВт·ч. Общая установленная мощность электростанций в 1986 г. 4,25 млн. кВт. Введена в строй 1-я очередь нефтехимич. комплекса в г. Калуна, нефтехимич. предприятие в г. Экпан мощностью 35 тыс. т полипропилена в год. Из-за нехватки сырья, комплектующих изделий, запасных частей к оборудованию, трудностей со сбытом продукции загруженность производств. мощностей в обрабат. пром-сти составила 40,7%.

Транспорт. В 1987 г. длина (тыс. км) жел. дорог — 4,3, автодорог — 124, в т. ч. с битумным покрытием — 49. В 1986 г. (уточн. данные) грузооборот морских портов — 9,2 млн. т (без экспорта нефти).

Внешняя торговля. В 1987 г. (млн. долл., в скобках — в 1986 г., уточн. данные) экспорт (включая реэкспорт) — 7600 (6800), импорт — 4460 (4440). Экспортировались (млн. долл.) нефть — 7170 (6140), какао-бобы и какао-продукты — 230 (140), каучук — 18 (15) и др.; импортировались машины и оборудование — 1760 (1970), химич. товары — 730 (540), продовольствие — 390 (403) и др. Гл. контрагенты: Великобритания, Франция, США, ФРГ, Япония, Италия, Нидерланды, Бразилия. Товарооборот Н. с СССР в 1988 г. (млн. руб., в скобках — в 1987 г.) — 110,3 (108,5), в т. ч. экспорт — 9,8 (1,5), импорт — 100,7 (107,0).

Финансы. По федеральному бюджету на 1989 г. (млрд. найр; в скобках — в 1988 г., уточн. данные) доходы — 17,2 (15,7), из них 75% поступления от нефти; расходы — 30,1 (21,8), в т. ч. на капиталовложения — 9,3 (8,1). В 1988 г. платежный баланс сведен с дефицитом 0,5 млрд. долл. В декабре 1988 г. (млрд. долл.) резервы иностр. валюты — 0,7; внешний долг — 29,5.

Денежная единица — найра. 1 найра = 0,15 долл. США (январь 1989 г.).

Важнейшие события 1988 г. Внутриполитич. обстановка оставалась сложной. Осуществление плана структурной перестройки экономики, хотя и оказало определенное позитивное воздействие на экономику, вместе с тем крайне негативно отразилось на социальной сфере; росла безработица, повысились цены. Правительство было вынуждено пойти на удовлетворение требований западных кредиторов: денационализацию части гос. сектора, снижение уровня гос. субсидий на нефтепродукты. Эти шаги вызвали волнения среди трудящихся и студенчества. ФВП распустило центральные органы НКТ в феврале, запретило забастовки и иные выступления.

В рамках программы перехода к гражданскому правлению к 1992 г. проведены домыборы в местные органы власти (март), выборы в Конституционную ассамблею (апрель), начавшую работу по подготовке новой конституции страны.

Внешняя политика в 1988 г. Н. проводила внешнеполитич. курс, основывающийся на принципах неприсоединения, активно участвовала в работе ООН. Выступала за разоружение, формирование всеобъемлющей системы междунар. безопасности, политич. урегулирование региональных конфликтов. Особое внимание уделялось африканскому континенту, прежде всего урегулированию положения на Юге Африки и ЭКОВАС. Активизировалось участие Н. в ОАЕ.

Н. Бабангида посетил Того (январь, июнь, сентябрь), Эфиопию, Ливию (май), Либерию, Сьерра-Леоне (декабрь); начальник Ген. штаба О. Айкхому — Пакистан (июль), СРР, НРБ (сентябрь); И. Ибачукву — Габон (январь), Замбию, Танзанию, Эфиопию (февраль), Великобританию (март), Бенин, Зимбабве (май), Канаду, Аргентину, Либерию, Сьерра-Леоне (август), Кипр, США (сентябрь), Индонезию, Японию (октябрь), Анголу, Гану, Гвинею, Гвинею-Бисау (ноябрь).

В Н. приезжали президенты и главы государств Кабо-Верде А. Перейра (январь, октябрь), ФРГ Р. Вайцзеккер (март), Буркина-Фасо Б. Компаоре, Гана Дж. Ролингс (апрель), Гамбии Д. К. Джавара (октябрь); премьер-министр Великобритании М. Тэтчер (январь), зам. пред. Совета Министров НРБ Г. Стоичков (сентябрь), министры ин. дел Буркина-Фасо Ж. Пальм (февраль), Либерии Р. Джонсон (март), Аргентины Д. Канупо (апрель), Новой Зеландии Р. Маршалл (июнь), Того Я. Адодо, Кот-д'Ивуар С. Аке (сентябрь), помощник гос. секретаря США Ч. Крокер (сентябрь) и др.

Н. посетили спец. представитель советского руководства В. А. Устинов (февраль), зам. мин. ин. дел СССР В. Ф. Петровский (август). В СССР приезжал мин. образования Нигерии Дж. Амину (март).

А. Артюхин (экономика), А. Юрьев (политика).

НИДЕРЛА́НДЫ
(Королевство Нидерландов)

Общие сведения. Н.— государство в Зап. Европе. Площадь — 36,9 тыс. км², с внутр. водами — 41,5 тыс. км². Население (на 1 января 1988 г.) — 14,7 млн. чел. Голландцев и близкородственных им фламандцев — св. 96%. Офиц. язык — нидерландский (голландский). Св. 40% верующих — католики, ок. 40% — протестанты. Столица — Амстердам (1030 тыс. жит. в конце 1987 г., с пригородами), резиденция правительства — Гаага (680 тыс. жит., с пригородами).

Н. владеют рядом Антильских о-вов (Арубой — с 1986 г. этот остров получил статус самоуправления, Бонайре, Кюрасао и др.) с населением ок. 300 тыс. чел. (1987 г.).

Государственный строй. Н.— конституционная монархия. Глава государства — король (королева); с 1980 г.— Беатрикс. Законодат. власть осуществляется королем (королевой) и парламентом — Генеральными штатами, состоящими из двух палат. Первая палата (75 депутатов) избирается провинц. штатами (выборные органы самоуправления провинций) сроком на 4 года. Вторая палата (150 депутатов) избирается населением, также на 4 года. После выборов 1986 г. во Вторую палату и выборов 1987 г. в Первую палату места в Ген. штатах были распределены след. образом: ХДП — 26 в Первой и 54 во Второй палате (имела 26 и 43), ПГ — соответственно 26 и 52 (17 и 47), НПСД — 12 и 27 (16 и 36), Д-66 — 5 и 9 (6 и 6), ГРП — 1 и 3 (2 и 3), ППР— 1 и 2 (2 и 2), ПСП — 1 и 1 (2 и 3), РПФ — 1 и 1 (1 и 2), РПС — 1 и 1 (1 и 1), КПН — 1 в Первой палате (имела 2 и 3).

Правительство до мая 1989 г. состояло из представителей ХДП и НПСД. Премьер-министром был Р. Любберс (ХДП), мин. ин. дел — Х. ван ден Брук (ХДП).

Политические партии и профсоюзы. Христианско-демократический призыв (ХДП). Создан в 1976 г. как избират. блок трех клерикальных партий. Окончательно оформлен в политич. партию в 1980 г. Пред. — В. ван Велден. Св. 130 тыс. чл. Народная партия за свободу и демократию (НПСД, Либеральная). Осн. в 1948 г. Выражает интересы торгово-пром. и финанс. буржуазии. Пред.— Л. Гиньяр. Ок. 80 тыс. чл. Партия труда (ПТ). Осн. в 1946 г. на базе с.-д. партии. Входит в Социнтерн. Лидер — В. Кок. Пред.— М. Синт. 110 тыс. чл. «Демократы-66» (Д-66). Осн. в 1966 г. Объединяет гл. обр. представителей интеллигенции. Пред.— О. Схелтема-Де Ни. 8,5 тыс. чл. Политическая партия радикалов (ППР). Осн. в 1968 г. Объединяет представителей различных слоев буржуазии, интеллигенции. Пред.— Б. ван Ойк. 6 тыс. чл. Государственная реформистская партия (ГРП). Осн. в 1918 г. Представляет наиболее реакционную часть протестантской буржуазии и чиновничества. Пред.— Х. Абма. 12 тыс. чл. Реформистский политический союз (РПС). Осн. в 1950-х гг. Протестантская правая буржуазная партия. Пред.— Й. ван дер Ягт. 10 тыс. чл. Пацифистская социалистическая партия (ПСП). Осн. в 1957 г. Объединяет представителей мелкой буржуазии, прогрессивной интеллигенции. Пред.— С. Бурлаге. 10 тыс. чл. Реформистская политическая федерация (РПФ). Осн. в 1975 г. Выражает взгляды крайне правых кругов клерикальной буржуазии. Пред.— А. Схюрман. 8 тыс. чл.

Коммунистическая партия Н. (КПН). Осн. в 1918 г. Пред. ЦК КПН — Э. Изебауд. 7 тыс. чл.

Федерация нидерландских профсоюзов. Входит в МКСП. Пред.— Я. Стекеленбург. 920 тыс. чл. Нидерландское национальное объединение христианских профсоюзов. Входит в ВКТ. Пред.— Х. Хофстеде. Ок. 300 тыс. чл.

Экономическое положение. В 1988 г. ВНП в реальном исчислении возрос на 2,3% (в 1987 г., по уточн. данным,— на 1,9%). Инвестиции в экономику (в неизменных ценах) увеличились на 2,4%, в т. ч. в пром-сть — на 7%. Объем личного потребления вырос на 2,4% (в 1987 г.— на 1,8%). Экспорт в неизменных ценах увеличился на 5,3% (в 1987 г. сократился на 7%), импорт — на 3,1%. Положит. сальдо платежного баланса составило 12,1 млрд. гульд. (в 1987 г.— 11 млрд. гульд.). Уровень инфляции оставался низким (0,7%). Число безработных уменьшилось по сравнению с 1987 г. на 17 тыс. и составило в среднем за год 665 тыс. (10% общей численности рабочей силы). В течение года обанкротилась 3801 фирма.

Промышленность. В 1988 г. объем пром. произ-ва увеличился на 4% (в 1987 г.— на 1,3%); продукция обрабат. пром-сти возросла на 1,8%. Более всего объем произ-ва увеличился в электронной и электротехнич. (на 4,3%), химич. (на 4,1%), машиностроительной (на 3,7%), металлообр. (на 3%), целлюлозно-бумажной (на 2,8%) отраслях. В отличие от 1987 г. сократилась (на 1,5%) продукция нефтеперераб. пром-сти. На 1,3% снизилось произ-во в текстильной, швейной и обувной отраслях. Наблюдался застой в стройтельстве. Разведанные запасы нефти (гл. обр. в нидерландской части шельфа Северного моря) оценивались, как и в 1987 г., в 97 млн. т.

Производство важнейших видов пром. продукции

Виды продукции	1986 г.	1987 г.	1988 г.
Электроэнергия, млрд. кВт·ч	67,1	68,3	66,4
Нефтепродукты, млн. т	67,3	67,6	65,6
Нефть, тыс. т	4633	4710	3920
Природный газ, млрд. м³	74,0	73,5	71,9
Чугун, тыс. т	4628	4604	4623
Сталь, тыс. т	5283	5201	5214
Прокат, тыс. т	3019	2918	2940
Алюминий, тыс. т	268	273	274
Цинк, тыс. т	196	201	211
Цемент, тыс. т	3100	3190	3050
Серная кислота (100%), тыс. т	1540	1564	1576
Бумага и картон, тыс. т	1759	2100	2179
Автомобили легковые и комбинированные (включая сборку), тыс.	119,0	123,0	128,0
Суда, спущенные на воду, тыс. бр. рег. т	194	193	195
Суда, законченные постройкой, тыс. бр. рег. т	220	216	219
Пряжа из искусственного шелка, тыс. т	26	24	22
Хлопчатобумажная пряжа, тыс. т	13	13	13
Масло сливочное заводское, тыс. т	265	273	268
Сыр заводской, тыс. т	552	561	560
Сгущенное молоко, тыс. т	587	511	543
Молочный порошок, тыс. т	324	330	328
Маргарин, тыс. т	244	252	254

Сельское хозяйство. Объем с.-х. произ-ва несколько увеличился, гл. обр. вследствие роста продукции зерновых. Произ-во мяса (исключая мясо птицы) составило в 1988 г. 2336 тыс. т, молока — 13,2 млн. т. Поголовье (тыс., май 1988 г., в скобках — в мае 1987 г.) кр. рог. скота — 5460 (5501), в т. ч. молочных коров — 2317 (2401), свиней — 13 721 (13 620); кур насчитывалось 91 (93) млн.

Валовой сбор основных с.-х. культур (тыс. т)

Культуры	1986 г.	1987 г.	1988 г.
Пшеница	940	769	820
Рожь	20	25	30
Ячмень	262	262	265
Картофель	6857	7477	6672
в т.ч. продовольственный	4500	5100	4700
Сахарная свекла	7706	6920	6950
Лук репчатый	581	498	513

Транспорт. Морские перевозки грузов в 1988 г. увеличились по сравнению с 1987 г. на 2,6%. Грузооборот Роттердама возрос до 275 млн. т. Тоннаж морского флота на 1 января 1989 г.— 4,6 млн. бр. рег. т (включая суда, приписанные к портам Кюрасао, Арубы и др.), из них к портам Н. приписаны суда тоннажем 3,7 млн. бр. рег. т. На 1 января 1989 г. насчитывалось 6,1 млн. автомобилей, в т. ч. 5,2 млн. легковых.

Внешняя торговля. Экспорт в 1988 г. (в скобках — данные за 1987 г.) составил в текущих ценах 204 (186) млрд. гульд., импорт — 197 (178) млрд. гульд. На страны ЕЭС пришлось 75% экспорта и 63% импорта. Крупнейшими торговыми партнерами Н. оставались (% экспорта и импорта): ФРГ — 29 и 25, Бельгия и Люксембург — 15,6 и 13,4, Франция — 11,2 и 8,3, Великобритания — 10,8 и 7,9, США — 7,3 и 8,2.

Финансы. Золотые и валютные резервы Нидерландского банка в конце 1988 г. составили 59,3 млрд. гульд. (58,2 млрд. гульд. в конце 1987 г.); возросли гл. обр. запасы конвертируемой валюты. Дефицит гос. бюджета в 1988 г.— 12 млрд. гульд. (в 1987 г.— 16 млрд. гульд.). Для его покрытия правительство выпустило гос. займы на сумму 13 млрд. гульд. (в 1987 г.— 17 млрд. гульд.), что несколько сократило гос. задолженность. Гос. долг на сентябрь 1988 г.— 161 млрд. гульд. (в сентябре 1987 г.— 164 млрд. гульд.), в т. ч. консолидир. задолженность — 150 (153) млрд. гульд.

Денежная единица — гульден (флорин). 2,1 гульдена = 1 долл. США (январь 1989 г.).

Важнейшие события и внешняя политика в 1988 г. Правительство Р. Любберса стремилось активизировать деловую активность, укрепить позиции страны на мировых рынках, снизить дефицит гос. бюджета, улучшить финансово-экономич. положение Н. Оно продолжало проводить курс «жесткой экономии». Общий объем экономии бюджетных расходов был установлен на 1988 г. в размере 7 млрд. гульд. По-прежнему урезались гл. обр. расходы на социальные нужды. Военные расходы возросли, но в меньшей степени, чем раньше (на 0,6% по сравнению с 2% в 1987 г.). По мере приближения парламентских выборов усиливалась критика кабинета ХДП — НПСД со стороны оппозиции. Происходили трения в отношениях между партнерами по коалиции.

Активность антивоенного движения, объединяющего представителей партий, общественных организаций, профсоюзов и церкви, несколько снизилась, однако оно оставалось заметным фактором внутриполитич. жизни.

Как и ранее, внешняя политика определялась участием Н. в НАТО и ЕЭС. Правительство приветствовало ратификацию и вступление в силу советско-американского Договора о РСМД. Строительные работы на военно-воздушной базе Вунсдрехт, связанные с подготовкой к размещению там американских крылатых ракет, были прекращены. В июле, в соответствии с положениями о проверке соблюдения договора, группа советских военных специалистов инспектировала базу в Вунсдрехте.

Н. выступали за 50-процентное сокращение стратегич. наступат. вооружений СССР и США. Правительство Н. высказывалось за соблюдение Договора о ПРО, за полное запрещение испытаний ядерного оружия, за скорейшее заключение междунар. конвенции о запрещении химич. оружия, а также за отсрочку принятия странами НАТО решения о модернизации тактич. ядерного оружия. Рассматривая Западноевропейский союз в качестве «европейской опоры НАТО», Н. содействовали активизации его деятельности. Они выступали за реализацию планов создания к концу 1992 г. «единого внутр. рынка» стран ЕЭС.

Королева Беатрикс посетила Канаду (май) и Австралию (октябрь), Р. Любберс выезжал в Израиль (июль), Индонезию (ноябрь), Х. ван ден Брук — в НРБ (март) и ЧССР (апрель). В Н. были премьер-министр Японии Н. Такэсита (июнь), королева Великобритании Елизавета (июль), президент Индии Р. Венкатараман (сентябрь), пред. Союзного исполнит. веча СФРЮ Б. Микулич (декабрь) и др. гос. и политич. деятели.

П. Андреев (политика), С. Бобров (экономика).

НИКАРА́ГУА
(Республика Никарагуа)

Общие сведения. Н.— государство в Центр. Америке. Площадь — 130 тыс. км². Население — 3,4 млн. чел. (оценка, 1988 г.); св. 70% — метисы, остальные — белые, негры, индейцы (мискито, сумо, рама). Господств. религия — католицизм. Офиц. язык — испанский. Столица — Манагуа (ок. 1 млн. жит.).

Государственный строй. В соответствии с конституцией (вступила в силу 9 января 1987 г.) глава государства и правительства — президент, избираемый на 6 лет; с января 1985 г.— Д. Ортега Сааведра. Законодат. орган — Нац. ассамблея (96 деп., избираемых на 6 лет). Пред. Нац. ассамблеи — К. Нуньес Тельес. Мин. ин. дел — Мигель д'Эското Брокман.

Политические партии, профсоюзы и др. общественные организации. Сандинистский фронт национального освобождения (СФНО). Осн. в 1961 г. Объединяет трудящихся города и деревни, студенчество и молодежь, представителей прогрессивной демократич. интеллигенции и патриотич. слои населения. Руководящий орган СФНО — Национальное руководство (НР; 9 чел.); в августе 1985 г. образована Исполнит. комиссия НР СФНО (в составе 5 чел.), ее координатором избран Д. Ортега. Постоянный высший консультативный орган СФНО — Сандинистская ассамблея (созывается ежегодно).

В стране действуют Конservативная демократическая партия (КДП; осн. в 1979 г.), Независимая либеральная (НЛП; осн. в 1941 г.), Народная социал-христианская (НСХП; осн. в 1976 г.), Никарагуанская социалистическая партия (НСП; осн. в 1944 г.) и др.

Профсоюзный координационный орган Н. (ПКОН). Осн. в 1980 г. Объединяет ведущие профсоюзы страны, в т. ч. Сандинистский профцентр трудящихся (осн. в 1979 г.), Ассоциацию сельских трудящихся (осн. в 1979 г.), Национальную ассоциацию работников просвещения Н., Федерацию медицинских работников, Национальный союз служащих и др.

Комитеты сандинистской защиты (КСЗ). Массовая обществ. организация, созданная по инициативе СФНО в 1978 г. под назв. Комитеты гражданской защиты. Активно участвует в процессе нац. возрождения и защите революц. завоеваний никарагуанского народа. Др. массовые организации — Ассоциация никарагуанских женщин им. Луизы Аманды Эспиносы, Сандинистская молодежь им. 19 июля, Детская организация им. Луиса Альфонсо Веласкеса и др.

Экономическое положение. В течение года правительство принимало меры с целью преодоления кризисных явлений в экономике: проведена денежная реформа, реорганизован адм.-хозяйств. аппарат, приняты меры для сдерживания роста инфляции и ликвидации последствий урагана «Джоан» (октябрь; размер ущерба, по оценке,— 828 млн. долл.) и др. По данным на 1986 г. ВВП оценивался (в постоянных ценах 1980 г.) в 21,3 млрд. кордоб. Структура ВВП (в %): с. х-во — 22,9, горнодоб. пром-сть — 0,5, обрабат. пром-сть — 26,5, стр-во — 3,3, электроэнергия, газо- и водоснабжение — 2,1, транспорт и связь — 4,9, торговля — 17,2, финансы — 6,6, др.— 16.

В 1987 г., по данным ФАО, сбор (тыс. т, оценка) кофе — 41, хлопка-волокна — 49, кукурузы — 277, сорго — 105, бананов — 119, апельсинов — 56. Поголовье кр. рог. скота — 1,4 млн. (1988 г.), свиней — св. 500 тыс. (1986 г.). Произ-во электроэнергии — 1180 млн. кВт·ч.

Длина автодорог — ок. 25 тыс. км, из них с твердым покрытием — 4,4 тыс. км.

В 1987 г. (млн. долл., уточн. данные) экспорт — 300, в т. ч. кофе — 134,2, хлопок — 46, мясо — 12,1, бананы — 14,1; импорт — 818. Осн. внешнеторг. партнеры — страны социалистич. содружества, страны Зап. Европы, Центр. Америки, Японии и др.

Внеш. долг — 7,5 млрд. долл. (1987 г., оценка). Денежная единица — кордоба; 10 кордоб = 1 долл. США (февраль 1988 г.).

Важнейшие события и внешняя политика в 1988 г. Последовательно проводя курс на реализацию гватемальских соглашений (1987 г.), пр-во Н. приняло (январь) законы об отмене чрезвычайного положения, амнистии и др., обратилось к оппозиц. силам с призывом возобновить нац. диалог. В конце января — начале февраля в Манагуа состоя-

лись переговоры с лидером индейской группировки «Ятама» по вопросам нормализации отношений внутри нации. В марте на сессии Сандинистской ассамблеи принята декларация в поддержку процесса нац. примирения и мирного урегулирования ситуации в стране и в Центр. Америке. В том же месяце в Сапоа (близ границы с Коста-Рикой) подписано соглашение с руководством «никарагуанского сопротивления» о прекращении вооруж. действий на всей терр. Н. В речи на первомайском митинге Д. Ортега призвал контрас отказаться от воен. действий и включиться в мирную жизнь страны. В мае в Манагуа были продолжены переговоры с лидерами контрас. В июне — августе Нац. ассамблея одобрила законы о муниципиях и выборах.

Осенью политич. ситуация в Н. значительно обострилась в результате провокац. действий правооппозиц. блока (Никарагуанская демократич. координац. комиссия, объединяющая ряд политич. партий), пытавшегося использовать трудности в экономич. положении страны для разжигания антиправительств. настроений. Обрушившийся в октябре на страну ураган «Джоан» еще более осложнил обстановку. Для устранения последствий этого стихийного бедствия была создана Нац. чрезвычайная комиссия, приняты неотложные меры по оказанию помощи пострадавшим районам.

Д. Ортега выезжал в Коста-Рику (для участия во встрече президентов стран Центр. Америки), Испанию, Италию, Норвегию, Швецию (январь), Панаму (август), Мексику (декабрь); вице-президент Никарагуа С. Рамирес — в Австрию, Бельгию, Францию (июль), Мексику, ФРГ, Испанию (октябрь — ноябрь), спец. посланник президента Н.— в страны Африки (май). Н. посетили Междунар. комиссия по наблюдению и контролю за выполнением гватемальских соглашений (январь), партийно-правительств. делегация НДРЙ (май).

Делегация Нац. ассамблеи выезжала на Кубу (май), зам. мин. ин. дел Н.— в КНР (октябрь).

В феврале Мигель д'Эското Брокман посетил СССР. В марте СССР посетила делегация СФНО.

Установлены дипломатические отношения с Индонезией (май), Филиппинами (июль). Восстановлены дипломатические отношения с Эквадором (август; были прерваны в 1985 г.).

И. Булычев.

НО́ВАЯ ЗЕЛА́НДИЯ

Общие сведения. Н. З.— государство в юго-зап. части Тихого ок. Входит в Содружество. Площадь — 268,7 тыс. км². Население — 3300 тыс. чел. (оценка на конец 1988г.); гл. обр. потомки брит. переселенцев; маори — св. 300 тыс. чел. Большинство верующих — христиане (англикане, пресвитериане, католики). Офиц. язык — английский. Столица — Уэ́ллингтон (350 тыс. жит.).

Н. З. имеет владения («островные территории»): о. Ниуэ (пл.— 259 км², нас.— 2,5 тыс. чел.), о-ва Кука (пл.— 240 км², нас. — 17,8 тыс. чел.) и о-ва Токелау (пл.— 10 км², нас.— 1,7 тыс. чел.); первые две территории имеют внутреннее самоуправление.

Государственный строй. Н. З.— парламентская монархия. Глава государства — англ. королева, представленная генерал-губернатором (Д. Битти). Высший законодат. орган — Палата представителей (ПП; 97 чл., избираемых на 3 года). Правительство однопартийное (ЛП). Премьер-министр и мин. образования — Дж. Палмер (с августа 1989 г., до него — Д. Лонги). Министр иностранных дел и министр по разоружению и контролю над вооружениями — Р. Маршалл.

Политические партии и профсоюзы. Лейбористская партия (ЛП). Осн. в 1916 г. 58 мест в ПП. Лидер — Дж. Палмер. Национальная партия Н. З. (НПНЗ). Осн. в 1936 г. Партия крупной буржуазии и фермерства. 39 мест. Лидер — Дж. Болджер. Новозеландская демократическая партия (НДП; до 1985 г. наз. Партия социального кредита). Осн. в 1954 г. Объединяет представителей мелкой и средней буржуазии. Партия «Мана мотухаке». Осн. в 1981 г. Представляет интересы части маорийского населения. Лидер — М. Рата. Новозеландская партия. Осн. в 1983 г. Лидер — Р. Джоунс. Коммунистическая партия Н. З. Осн. в 1921 г.

Партия социалистического единства Н. З. (ПСЕНЗ). Осн. в 1966 г. Нац. през.— Дж. Джексон. Пред.— К. Дуглас. Ген. секретарь — Мэрилин Таккер.

Большинство профсоюзов (ок. 500 тыс. чл.) объединено в Новозеландскую федерацию труда (НФТ; осн. в 1937 г., входит в МКСП, президент — Дж. Нокс).

Экономическое положение. В 1987/88 финанс. г., оканчивающемся в марте, ВВП в неизменных ценах сократился на 1,5% и составил в текущих ценах 53,4 млрд. новозел. долл. Темп роста инфляции — 13,4% против 14,6% в предшествующем году (уточн. данные). Численность занятых во всех отраслях экономики (тыс. чел., март 1988 г.) — 1529, в т. ч.в обрабат. пром-сти — 287, с. х-ве — 159, торговле — 299, транспорте и связи — 110, кредитно-финанс. системе — 147, гос. аппарате (вкл. прочие услуги) — 402, стр-ве — 98. Количество безработных в сентябре 1988 г. — 130 тыс. чел. против 95 тыс. чел. в сентябре 1987 г.

Промышленность. В 1987/88 финанс. г. объем выпуска продукции отраслями обрабат. пром-сти сократился на 4%. Объем всех видов строит. работ сократился на 2,3%.

Производство важнейших видов промышленной продукции

Виды продукции	1986 г.	1987 г.	1988 г.
Электроэнергия, млрд. кВт·ч	27,1	28,3	28,3
Уголь, млн. т	2,4	2,2	2,2
Автомобили легковые, тыс.	65	60	50
Автомобили грузовые и автобусы, тыс.	16	13	13
Цемент, тыс. т	895	880	840
Холодильники, тыс.	97	96	...
Стиральные машины, тыс.	52	53	...
Телевизоры, тыс.	87	86	...
Химические удобрения, тыс. т	1116	880	905
Целлюлоза, тыс. т	1214	1122	1280
Бумага и картон, тыс. т	854	813	701
Пиломатериалы, млн. м³	2,4	2,2	1,8
Фанера, тыс. м³	62	62	58

Сельское хозяйство. В 1987/88 финанс. г. объем с.-х. произ-ва увеличился на 6%. Поголовье (тыс., на июнь 1988 г.) кр. рог. скота — 8300 (в т. ч. молочное стадо 3200), овец — 64 600, свиней — 414, оленей — 606, коз — 1301.

Посевные площади и сбор основных с.-х. культур

Культура	Сезон 1985/86 г.		Сезон 1986/87 г.	
	Площадь (тыс. га)	Сбор (тыс. т)	Площадь (тыс. га)	Сбор (тыс. т)
Пшеница	92	380	82	310
Овес	16	60	19	75
Ячмень	139	556	103	401
Кукуруза	20	188	19	176
Горох	27	65	41	118
Картофель	13	291	14	320

Производство основных с.-х. продуктов (тыс. т)

Продукция	1986 г.	1987 г.	1988 г.
Шерсть (на базе немытой)	350	358	355
Сахар-рафинад	156	155	150
Мука	210	209	211
Молоко цельное, млн. л	8042	7762	7850
Молоко сухое и сгущенное	418	373	363
Масло сливочное	313	316	282
Сыр	133	137	129
Казеин	81	81	81
Мясо (всех видов)	1134	1049	1211
Фруктовые консервы	21	22	22
Овощные консервы	27	28	27

Транспорт. Длина ж. д.— 4,3 тыс. км (без учета узкоколейных дорог). Оборот ж. д. в 1986/87 финанс. г. составил 3,17 млрд. т·км. Длина автодорог — 96 тыс. км, в т. ч. с твердым покрытием 51 тыс. Автопарк — 1,8 млн. машин, в т. ч. 1,5 млн.— легковых. Грузооборот портов (1986 г.) — 29,1 млн. т.

Внешняя торговля. В 1987/88 финанс. г. экспорт (включая реэкспорт) составил (млн. долл. США) 7857 против 6071 в 1986/87 финанс. г., в т. ч. (в %): мясо и мясопродукты — 19, молочные продукты — 12, шерсть — 13, целлюлозно-бумажные товары и древесина — 6, фрукты и овощи — 6; импорт (млн. долл. США) — 6906 против 5545 в 1986/87 финанс. г., в т. ч. (в %) машины и оборудование — 37, готовые изделия — 24, минер. топливо и смазочные материалы — 6, химич. продукты — 11. Осн. торг. партнеры: Япония (15% экспорта и 21% импорта), Австралия (15% и 18%), США (16% и 16%), Великобритания (9% и 10%).

Финансы. Проект гос. бюджета на 1988/89 финанс. г. предусматривает (млн. новозел. долл.): доходы — 26 722, расходы — 28 105. Дефицит платежного баланса по текущим операциям в 1987/88 финанс. г. составил (млрд. новозел. долл.) 2,2 против 2,2 в 1986/87 финанс. г. (уточн. данные). Внеш. долг в июне 1988 г.— 30 млрд. новозел. долл., в т. ч. государственный — 24. Валютные резервы — 2247 млн. долл. США (без золота, ноябрь). Денежная единица — новозеландский доллар. 1 новозел. долл.= 0,65 долл. США (ноябрь 1988 г.).

Важнейшие события и внешняя политика в 1988 г. Сохранявшееся кризисное состояние новозеланд. экономики и обострение проблемы безработицы способствовали росту недовольства широких слоев населения экономич. политикой пр-ва (в марте состоялась крупнейшая в истории Н. З. 24-часовая забастовка св. 60 тыс. гос. служащих). В правительстве возникли разногласия по поводу темпов и методов осуществлявшихся экономич. и финанс. реформ, направленных на дальнейшую «либерализацию» экономики. Разразился правительств. кризис, в результате к-рого мин. финансов Р. Дуглас, гл. инициатор проводимых в стране экономич. и финанс. реформ, вынужден был в декабре уйти в отставку. В том же месяце парламентская фракция ЛП ²/₃ голосов переизбрала Д. Лонги лидером партии, и он остался на посту премьер-министра. На проходившей в сентябре в Данидине ежегодной конференции ЛП в центре внимания находились внутриэкономич. проблемы. Несмотря на критику со стороны левых экономич. политики правительства, руководство ЛП смогло обеспечить поддержку конференцией политики правительства, предусматривающей дальнейшую денационализацию в экономике.

В октябре в Уэллингтоне состоялась национальная конференция ПСЕНЗ. Было одобрено заявление о необходимости реорганизации партии с тем, чтобы она была «на высоте требований современного этапа развития страны и мира».

Все большее место в политич. жизни занимала проблема маорийского населения. Его представители выдвигали требования возврата отторгнутых у маори в ходе колонизации земель. В сентябре пр-во подписало с маори соглашение о постепенной (в течение 20 лет) передаче в их распоряжение половины прибрежных участков для рыбной ловли.

В фокусе внешней политики Н. З. по-прежнему оставались отношения с США. Амер. администрация не отказалась от попыток давления на пр-во Н. З. с целью заставить его отказаться от антиядерной политики. В июне в Вашингтоне во время американо-австралийской встречи «в рамках АНЗЮС» представители США выразили надежду на то, что Н. З. «восстановит военное сотрудничество с США».

Активизировались экономич., политич. и военные связи Н. З. с Австралией. В июне в ходе австрало-новозеланд. переговоров на уровне министров в Крайстчерче было достигнуто соглашение о перенесении ранее согласованного срока отмены тарифных барьеров между двумя странами с 1995 г. на 1990 г. В ноябре Д. Лонги заявил, что Н. З. «не должна отделять свою внешнюю политику и интересы в области безопасности от политики и интересов Австралии».

Сохранялась определенная напряженность во взаимоотношениях Н. З. с Францией. Посещение Парижа Р. Маршаллом в марте рассматривалось как определенное ослабление этой напряженности. В марте Р. Маршалл совершил поездку по ряду других стран Зап. Европы, где обсуждал проблемы разоружения. В октябре состоялся офиц. визит в Н. З. президента Италии Ф. Коссиги.

В марте Н. З. посетил мин. ин. дел ВНР П. Варкони. В ноябре Н. З. посетил премьер Госсовета КНР Ли Пэн.

Дальнейшее развитие получили советско-новозеланд. отношения. В мае СССР посетила новозеланд. парламентская делегация. В ноябре состоялся офиц. визит в СССР зам. премьер-министра Н. З. Дж. Палмера. Во время визита имели место встречи с зам. пред. Совета Министров СССР М. В. Каменцевым и с Э. А. Шеварднадзе и обмен мнениями по широкому кругу междунар. проблем, в т. ч. по проблемам азиатско-тихоокеанского региона.

И. Лебедев (политика), Б. Рубцов (экономика).

НО́ВАЯ КАЛЕДО́НИЯ

Н. К.— «заморская территория» Франции. Группа о-вов в ю.-з. части Тихого океана. Общая площадь — 19 тыс. км², в т. ч. главного о-ва Н. К.— 16,7 тыс. км². Население — св.150 тыс. чел. (1988 г.), из них 43% — меланезийцы (называющие себя канаками), 37% — европейцы (гл. обр. выходцы из Франции), 20% — полинезийцы, переселенцы из ЮВА и др. Офиц. язык — французский. Адм. центр — Нумéа (70 тыс. жит.). Во французском парламенте Н. К. представлена 2 депутатами Нац. собрания и 1 сенатором. Экономика основывается гл. обр. на добыче никеля, с. х-ве и иностр. туризме.

С 1988 г. Н. К. состоит из трех провинций. Избираемые в них Ассамблеи образуют Конгресс территории. Согласно принятому в ноябре 1988 г. закону в компетенцию этих органов входят имеющие местное значение вопросы социально-экономич. и культурного характера. До сформирования Ассамблей и Конгресса единственный орган власти и управления на Н. К.— аппарат назначаемого французским правительством верховного комиссара. После этого верховный комиссар будет возглавлять действующие на Н. К. гос. службы, а также руководить деятельностью местных исполнит. органов.

Основные политич. партии — Новокаледонское объединение в поддержку Республики, выступающее против независимости Н. К., и Нац. социалистич. фронт освобождения канаков (НСФОК), возглавляющий политич. силы, выступающие за независимость Н. К.

Важнейшие события 1988 г. Весной положение на Н. К. резко обострилось; произошли вооруж. столкновения сторонников независимости с полицией и войсками. 22 апреля активисты НСФОК захватили в качестве заложников группу французских военных и представителей администрации, требуя прекращения полицейских репрессий. Стремясь проявить твердость накануне предстоявших президентских выборов, правое правительство Ж. Ширака направило на Н. К. крупный воинский контингент и провело 5 мая операцию по освобождению заложников; при этом было убито 19 сторонников независимости.

Сформированное во Франции после президентских выборов правительство социалиста М. Рокара направило на Н. К. миссию примирения, которой удалось наладить переговоры между НСФОК, белыми поселенцами — противниками независимости и французским правительством. Переговоры завершились подписанием в Париже (июнь) Матиньонского соглашения, предусматривавшего изменение административного статуса Н. К.; проведение социально-экономич. реформ и временное введение прямого управления этой территорией верховным комиссаром Франции. Вопрос о предоставлении независимости было решено отложить на 10 лет, до 1998 г., когда на Н. К. состоится референдум, который и решит ее окончат. судьбу. Премьер-министр Франции М. Рокар в августе посетил Н. К.

В сентябре спец. комитет ООН по деколонизации принял резолюцию, в которой отмечались позитивные меры, принятые Францией с целью обеспечения условий для мирного продвижения Н. К. к самостоятельности.

Н. К. посетил мин. ин. дел Австралии Г. Эванс (сентябрь).

О. Рогозин.

НОРВЕ́ГИЯ
(Королевство Норвегия)

Общие сведения. Н.— государство в Сев. Европе, на Скандинавском п-ове. Площадь — 324 тыс. км². Население (оценка на 1 января 1989 г.) — ок. 4,17 млн. чел. Норвежцев — ок. 98%. Офиц. язык — норвежский. Гос. церковь — лютеранская. Столица — Осло (ок. 450 тыс. жит.). В Атлантическом океане Н. принадлежит о-в Ян-Майен. Междунар. Парижский договор 1920 г. (СССР присоединился к нему в 1935 г.) предоставил Н. суверенитет над архипелагом Шпицберген в Сев. Ледовитом океане на определенных условиях: все участники договора имеют равные права в осуществлении экономич. и научно-исследоват. деятельности на архипелаге; Н. обязалась не создавать и не допускать создания морских баз и укреплений на Шпицбергене и не использовать его в военных целях.

Государственный строй. Н.— конституционная монархия. Глава государства — король (Улаф V, с 1957 г.). Высший орган законодат. власти — стортинг (парламент), постановления которого за подписью короля приобретают силу закона. Состоит из 157 депутатов, избираемых населением на 4 года. В начале 1989 г. НРП имела в стортинге 71 место, Партия Хёйре — 50, ХНП — 16, Партия Центра — 12, СЛП — 6, Партия прогресса — 2.

Правительство состоит (август 1989 г.) из представителей НРП. Премьер-министр — г-жа Г. Харлем Брундтланд, мин. ин. дел — Т. Столтенберг.

Политические партии и профсоюзы. Норвежская рабочая партия (НРП). Осн. в 1887 г. Входит в Социнтерн. Ок. 180 тыс. чл. Пред.— г-жа Г. Харлем Брундтланд. Партия Хёйре. Осн. в 1885 г. Выражает интересы крупного финанс. капитала, промышленников, судовладельцев, высших чиновников. Ок. 170 тыс. чл. Пред.— Я. П. Сюсе. Христианская народная партия (ХНП). Осн. в 1933 г. Представляет интересы средней и мелкой буржуазии, духовенства, а также некоторых кругов интеллигенции. Ок. 60 тыс. чл. Пред.— К. Бундевик. Партия Центра. Осн. в 1920 г. Отражает интересы гл. обр. зажиточного крестьянства, лесовладельцев. 50 тыс. чл. Пред.— Ю. Якобсен. Партия прогресса. Осн. в 1973 г. Крайне правая. Выступает в первую очередь за отмену гос. регулирования цен, ограничение налогов. Св. 2 тыс. чл. Пред.— К. И. Хаген. Партия Венстре. Осн. в 1884 г. Выражает интересы мелкой и средней буржуазии, части интеллигенции. Ок. 11 тыс. чл. Пред.— А. Фьертофт. Социалистическая левая партия (СЛП). Осн. в 1975 г. в результате объединения Социалистич. нар. партии, «демократич. социалистов», «независимых социалистов», а также группы бывших членов КПН. Ок. 12 тыс. чл. Пред.— Э. Сульхейм. Коммунистическая партия Н. (КПН). Осн. в 1923 г. Пред.— К. Нильсен.

Центральное объединение профсоюзов Н. (ЦОПН). Входит в МКСП. Св. 850 тыс. чл. Пред.— Л. Харальдсет.

Экономическое положение. В 1988 г. ВНП увеличился в неизменных ценах на 1,5% (в 1987 г.— на 0,9%) и составил в текущих ценах 590 млрд. крон. В целях стимулирования деловой активности Норвежский банк четырежды в течение года понижал учетную ставку (в общей сложности она была снижена с 13,8% до 12%). Валовые инвестиции возросли на 3,3%. Вместе с тем личное потребление уменьшилось, как и в предыдущем году, на 1,5%; платежеспособный спрос был ограничен ростом числа безработных с 44 тыс. в 1987 г. до 69 тыс., или 3,2% самодеятельного населения. Темпы инфляции удалось понизить с 8,7% до 6,7%. В целом финансово-экономич. положение страны оставалось сложным.

Промышленность. Объем пром. продукции в неизменных ценах вырос на 1,3% (в 1987 г.— на 1%); рост произ-ва произошел только в экспортных отраслях (на 4,2%), тогда как продукция отраслей, ориентированных на внутр. рынок, снизилась на 3,1%. Добыча нефти увеличилась на 7,9%. Впервые за ряд лет отмечен рост произ-ва в судостроении, что было вызвано введением выгодных условий регистрации судов под норвежским флагом.

Сельское хозяйство. Объем с.-х. произ-ва в 1988 г. возрос в целом на 5,3%, несмотря на некоторое снижение сбора зерновых (он составил ок. 1 млн. т). Урожайность пшеницы — 42 ц/га, ячменя — 33 ц/га, картофеля — 220 ц/га. Произ-во мяса выросло до 190 тыс. т, молока — до 1850 тыс. т. В середине 1988 г. насчитывалось (тыс. голов, в скобках — в середине 1987 г.): кр. рог. скота — 972 (970), в т. ч. коров — 361 (360); овец — 2276 (2275), свиней — 704 (703). Численность занятых в с. х-ве — 114 тыс.

Производство важнейших видов пром. продукции

Виды продукции	1986 г.	1987 г.	1988 г.
Электроэнергия*, млрд. кВт·ч	100	107	110
Нефть, млн. т	45	49	56
Железная руда, тыс. т	3713	3510	3140
Природный газ, млрд. м³	27	27	27
Титановая руда, тыс. т	805	852	880
Серный колчедан, тыс. т	380	358	340
Чугун, тыс. т	569	464	366
Сталь, тыс. т	791	837	877
Ферросплавы, тыс. т	800	815	850
Медь рафинированная, тыс. т	26	27	28
Никель, тыс. т	37	38	39
Алюминий первичный, тыс. т	719	750	830
Азот связанный, тыс. т	545	570	540
Нефтепродукты, тыс. т	7510	7550	7389
Целлюлоза и древ. масса (в пересчете на сухой лес), тыс. т	1910	1870	1895
Бумага и картон, тыс. т	1603	1594	1605
Древесноволокнистые плиты, тыс. т	110	112	113
Суда (св. 100 бр. рег. т, закончено постройкой), тыс. бр. рег. т	200	195	197
Селедочный жир, тыс. т	250	241	239
Рыбная мука, тыс. т	200	195	207

* Св. 99% электроэнергии вырабатывается на ГЭС.

Рыболовство. Общий улов рыбы (ок. 1,96 млн. т) практически остался на уровне 1987 г. В текущих ценах его стоимость превысила 5,1 млрд. крон.

Транспорт. Торговый флот на 1 января 1989 г. насчитывал 638 судов общим дедвейтом 10,9 млн. т (на 1 января 1988 г.— 10,5 млн. т). В конце 1988 г. имелось 22 судна с буровыми установками. Парк легковых автомобилей в конце 1988 г.— 1,6 млн.

Внешняя торговля. Оборот внешней торговли составил в текущих ценах 297,8 млрд. крон (в 1987 г.— 296,5 млрд. крон). Стоимость импорта сократилась на 0,6% (до 151,1 млрд. крон), стоимость экспорта увеличилась на 1,5% (до 146,7 млрд. крон). Дефицит торгового баланса уменьшился с 7 млрд. крон в 1987 г. до 4,4 млрд. крон в 1988 г. Доля энергоносителей в экспорте понизилась до 39% (23% — нефть, 11% — газ, ок. 5% — нефтепродукты), доля машин и оборудования составила 15,1%, цветных и черных металлов — 12,8%, химич. товаров, удобрений — 8,5%, рыбы и морепродуктов — 6,6%, целлюлозно-бумажных товаров — 4,5%. Осн. статьями импорта были машины и оборудование (40,6%), готовые изделия (16,7%), химич. продукты (7,6%), топливо и электроэнергия (6,1%), продовольств. товары (4,8%). Доля стран ЕЭС в экспорте — 69%, в импорте — 46% (в т. ч. доля Великобритании — соответственно 38% и 13%, ФРГ — 17% и 15%); доля стран ЕАСТ — 16% в экспорте и 24% в импорте, в т. ч. доля Швеции — соответственно 11% и 20%.

Финансы. Золотые и валютные запасы в конце 1988 г. составили 90 млрд. крон. Гос. бюджет, в отличие от 1987 г., когда он был дефицитным, сведен с положит. сальдо (в размере 2,4 млрд. крон). Платежный баланс по текущим операциям имел отрицат. сальдо в размере 24,9 млрд. крон (приблизительно на уровне 1987 г.). Объем иностр. нетто-задолженности резко вырос — с 73 (1987 г.) до 119 млрд. крон.

Денежная единица — норвежская крона. В конце 1988 г. 6,5 кроны равнялись 1 долл. США.

Важнейшие события 1988 г. На внутриполитич. обстановку оказывали влияние предстоявшие в 1989 г. парламентские выборы. Предвыборная борьба фокусировалась гл. обр. вокруг вопросов налогообложения (в 1988 г. общая

сумма всех налогов, выплаченных частными лицами и организациями, впервые превысила 50% ВНП страны), финансово-экономич. трудностей, роста безработицы. Буржуазные партии выступали за всемерное поощрение частного потребления, заявляли, что стремление НРП добиваться роста обществ. потребления «не оправдано» и что более справедливого распределения доходов в норвежском обществе легче достигнуть, эффективно используя налоговый фактор. Из внешнеполитич. тем наиболее животрепещущей оказалась проблема взаимоотношений Норвегии с ЕЭС. Ее актуализация была связана, в частности, с тем, что Партия Хёйре в августе выступила за проведение нового референдума по вопросу о членстве Норвегии в ЕЭС.

Внешняя политика в 1988 г. Н. продолжала придерживаться военно-политич. установок НАТО. Важными внешнеполитич. факторами оставались также норвежское обязательство не размещать в мирное время на территории страны иностр. военные базы, ядерное и химич. оружие, определенные ограничения на проведение в Н. военных учений и полетов военных самолетов союзников по НАТО. Вместе с тем в сентябре на территории страны и в прилегающих морских акваториях состоялись крупнейшие за всю историю НАТО маневры, когда-либо проводившиеся в этом регионе.

Как заявляла Г. Х. Брундтланд, Н. полностью поддерживает ведущиеся между СССР и США переговоры о 50-процентном сокращении стратегич. наступат. вооружений обеих сторон, продолжает выступать за запрещение химич. оружия. Поддерживая проведение переговоров о сокращении вооруж. сил и обычных вооружений в Европе, Н. приветствовала новые советские внешнеполитич. инициативы.

Гл. событием в советско-норвежских отношениях явился офиц. визит в Норвегию Н. И. Рыжкова (январь). В ходе визита были подписаны соглашения: об оперативном оповещении о ядерной аварии и об обмене информацией о ядерных установках; о сотрудничестве в области охраны окружающей среды; о сотрудничестве при поиске пропавших без вести и спасении терпящих бедствие в Баренцевом море. Заключены также соглашение между Госкомитетом СССР по науке и технике и Норвежским исследоват. советом в области естеств. наук о научном и технич. сотрудничестве в Арктике и на Севере и соглашение о сотрудничестве между Внешэкономбанком СССР и Ин-том по экспортным кредитам Н.

Норвежские представители входили в состав посетившей СССР (сентябрь — октябрь) делегации Комитета парламентариев североевропейских стран по вопросам создания безъядерной зоны на Севере Европы.

Состоялись визиты Г. Харлем Брундтланд в КНР (январь), Финляндию (февраль), ФРГ (декабрь), визиты Т. Столтенберга в ФРГ, Иорданию (январь), ГДР (август). Н. посетили пред. правительства Испании Ф. Гонсалес (апрель) и ряд др. гос. деятелей.

Н. Герасимов (экономика), М. Димин (политика).

ОБЪЕДИНЁННЫЕ АРА́БСКИЕ ЭМИРА́ТЫ

Общие сведения. ОАЭ — государство на В. Аравийского п-ова. Площадь — 83,6 тыс. км². Население — 1,6 млн. чел. (перепись 1985 г.), в т. ч. арабы, выходцы из Индии, Пакистана, Ирана и др. Гос. религия — ислам. Офиц. язык — арабский. Столица — Абу-Даби.

Государственный строй. ОАЭ — федерация эмиратов Абу-Даби, Дубай, Шарджа, Умм-эль-Кайвайн, Эль-Фуджайра, Рас-эль-Хайма, Аджман. Высший орган власти — Верховный Совет (ВС), состоящий из правителей эмиратов. ВС избирает из своего состава на 5 лет главу государства — президента ОАЭ; с 1971 г.— З. бен Султан ан-Нахаян (эмир Абу-Даби; в 1986 г. переизбран на четвертый срок). Вице-президент и премьер-министр — Р. бен Саид аль-Мактум (эмир Дубая). Внешнеполитич. ведомство возглавляет гос. мин. по ин. делам — Р. А. ан-Нуаймн.

Экономическое положение. ВВП в 1988 г. уменьшился на 5% и составил 83 млрд. дирхамов (оценка). Основа экономики — нефть. В 1988 г. добыто 74 млн. т (оценка). Валютные поступления от экспорта нефти и газа составили 32,1 млрд. дирхамов. Действуют два нефтеперерабат. з-да, крупные предприятия по переработке газа, алюминиевый з-д, предприятия по произ-ву цемента и стройматериалов.

С. х-во дает ок. 3% ВВП; в нем занято ок. 5% трудоспособного населения. В 1986 г. общий объем с.-х. продукции достигал 712 тыс. т, в т. ч. 592 тыс. т — овощи и фрукты. Животноводство ориентировано на произ-во молока, мяса, кур, яиц. Развито рыболовство, часть его продукции экспортируется. Большая часть потребностей страны в продовольствии удовлетворяется за счет импорта.

Жел. дорог нет. В 1986 г. длина (км) автодорог с твердым покрытием — св. 2000; автопарк — 500 тыс. машин.

Внешнеторговый оборот в 1988 г. (млрд. дирхамов) — 69,6 (в 1987 г.— 73,5). Экспортировались нефть, нефтепродукты, сжиженный газ, алюминий, удобрения, цемент; импортировались машины и оборудование, транспортные средства. Гл. контрагенты: США, Япония, Великобритания, ФРГ, Франция, Италия.

Доходы гос. бюджета в 1988 г. составили 12,42 млрд. дирхамов, бюджетный дефицит — 1,84 млрд. дирхамов. Валютные запасы в 1988 г.— 77 млрд. долл.

Денежная единица — дирхам ОАЭ. 3,66 дирхама = =1 долл. США (март 1988 г.).

Внешняя политика в 1988 г. ОАЭ выступали за разоружение, против апартеида, за справедливый междунар. экономич. порядок, за развитие различных форм междунар. сотрудничества.

Приоритетное место во внешнеполитич. деятельности ОАЭ занимали региональные проблемы. После достижения соглашения о прекращении огня между Ираном и Ираком (август) придерживаются сбалансированного подхода в отношении этих стран. ОАЭ приветствовали подписание женевских соглашений по Афганистану, а также вывод сов. войск из Афганистана. Поддержали решения сессии Нац. совета Палестины в Алжире (ноябрь), на которой было провозглашено независимое палестинское государство, выступали за созыв междунар. конференции по Бл. Востоку с целью мирного решения ближневосточной проблемы.

В 1988 г. ОАЭ посетили представитель сов. руководства К. Н. Брутенц (январь) и сов. делегация во главе с зам. Пред. Президиума Верх. Совета СССР Г. С. Тарзевичем (апрель).

И. Никитин.

ОМА́Н
(Султанат Оман)

Общие сведения. О.— государство на Ю.-В. Аравийского п-ова. Площадь — 212,4 тыс. км² (оценка ООН). Население — 1,5 млн. чел. (1986 г., оценка); 90% — арабы, остальные — персы, индийцы, пакистанцы, выходцы из Африки. Гос. религия — ислам. Офиц. язык — арабский. Столица — Маскат.

Государственный строй. О.— абсолютная монархия. Глава государства — султан, которому принадлежит вся полнота законодат. и исполнит. власти; с 1970 г.— Кабус бен Саид, он же — премьер-министр, мин. ин. дел, обороны и финансов, а также главнокомандующий вооруж. силами. Гос. мин. по ин. делам — Юсеф Алави бен Абдалла.

Политич. партии и профсоюзы запрещены.

Экономическое положение. Продолжалась реализация планов 3-й пятилетки (1986—90 гг.); основные усилия были направлены на диверсификацию экономики, развитие нац. пром-сти, инфраструктуры, создание современного с.-х. произ-ва.

Основа экономики — нефтяная и газовая пром-сть. Нефтяной сектор экономики обеспечил в 1988 г. 91% доходов гос. бюджета. Произ-во нефти в 1988 г.— ок. 23 млн. т. Разработка нефтяных месторождений осуществляется компанией «Петролеум девелопмент Оман» (60% капиталов принадлежит О., 34% — англо-голландской «Ройял Датч-

Шелл», 4% — французской «Компани франсез дю петроль», 2% — английской «Партэкс Гульбенкян»). Доходы от экспорта природного газа составили ок. 38 млн. оманских риалов. В стране действуют нефтеперерабат. з-д мощностью ок. 3 млн. т в год, 2 з-да по сжижению газа, медеплавильный з-д мощностью 15,5 тыс. т, несколько электростанций общей мощностью 1465 МВт, 3 цементных з-да и др.

В с. х-ве и рыболовстве занято 75% трудоспособного населения, производится ок. 5% ВНП. Основная часть территории О. непригодна для земледелия. Основные с.-х. культуры: финики, бананы, дыни, манго, лимоны, люцерна и овощи. О. импортирует продовольствие (св. 10% стоимости импорта). В 1988 г. улов рыбы — 115 тыс. т.

Жел. дорог нет. Длина автодорог с твердым покрытием (1986 г.) — 18,8 тыс. км, в т. ч. асфальтир.— 3,9 тыс. км. В 1986 г. автопарк — св. 267 тыс. машин.

В 1988 г. (млрд. долл.) экспорт — 3,0, импорт — 2,8. Экспортировались нефть, газ, медь, овощи и фрукты, рыба; импортировались потребительские товары, машины и оборудование, транспортные средства, продовольствие. Гл. контрагенты: ОАЭ, Япония, Великобритания, ФРГ, США, Юж. Корея, Сингапур.

Гос. бюджет на 1988 г. (млн. оманских риалов): доходы — 1 350,3; расходы — 1 602,3. Общие заграничные авуары — 1,4 млрд. долл. (1987 г.). Внешняя задолженность О. в середине 1987 г.— св. 3 млрд. долл.

Денежная единица — оманский риал. 1 оманский риал = = 2,6 долл. США (май 1988 г.).

Внешняя политика в 1988 г. Султанат О. высказывался за полное и всеобщее запрещение ядерного оружия, за создание безъядерных зон в различных районах мира, в т. ч. на Бл. Востоке, за установление мира и стабильности в зоне Персидского залива, приветствовал прекращение иранo-иракской войны и начало переговоров между двумя странами. О. поддерживает идею проведения междунар. конференции по Бл. Востоку с участием заинтересованных сторон, включая ООП и государства — постоянные члены Совета Безопасности ООН. О. признал независимое палестинское государство, провозглашенное в ноябре 1988 г. на сессии НСП в Алжире.

В октябре — ноябре 1988 г. состоялся офиц. визит Пред. Президиума ВНС НДРЙ Х. А. аль-Аттаса в Султанат Оман.

В апреле О. посетила спец. миссия Верх. Совета СССР во главе с зам. Пред. Президиума Верх. Совета СССР Г. С. Таразевичем. В марте в Маскат прибыл посол СССР, 26 мая он вручил султану верительные грамоты.

Были установлены дип. отношения с Сирией.

Р. Андержанов.

ПАКИСТА́Н
(Исламская Республика Пакистан)

Общие сведения. П.— государство в Юж. Азии. Площадь — 803,9 тыс. км². Население — 105,3 млн. чел. (середина 1988 г., оценка); пенджабцы, пуштуны, синдхи, белуджи, брагуи, кхо, кохистанцы и др., а также выходцы из Индии. 98% верующих — мусульмане, остальные — христиане, индуисты и др. Офиц. языки — урду и английский. Столица — Исламаба́д (св. 300 тыс. жит.).

Государственный строй. П.— федеративная республика. Состоит из 4 провинций, федерального столичного округа Исламабад и зоны племен, управляемой центр. правительством. Глава государства — президент; с декабря 1988 г.— Гулам Исхак Хан (до 17 августа — М. Зия-уль-Хак; погиб в авиакатастрофе). Двухпалатный парламент — Нац. ассамблея (237 депутатов, избираемых населением на 5 лет) и Сенат (87 членов, избираемых законодат. собраниями провинций) — обладает ограниченными законодат. полномочиями. Премьер-министр — Б. Бхутто (с декабря 1988 г.; до мая 1988 г.— М. Х. Джунеджо). Мин. ин. дел — С. Якуб Хан (с мая 1988 г.).

Политические партии и профсоюзы. Пакистанская народная партия (ПНП). Буржуазно-демократич. центристская партия. Обр. в 1967 г. Пред.— Н. Бхутто, сопредседатель — Б. Бхутто. Пакистанская мусульманская лига (ПМЛ). Образована в 1986 г. на базе одной из групп Мусульманской лиги. Пред.— М. Х. Джунеджо. Мусульманская лига (МЛ). Обр. в 1906 г. Пакистанская национальная народная партия. Выражает интересы кр. буржуазии и помещиков. Пред.— Гулам Мустафа Джатой. Техрик-и-Истикляль. Обр. в 1970 г. Правоцентристская партия. Представляет интересы кр. и средней буржуазии. Джамаат-и-Ислами. Обр. в 1941 г. Реакционная религиозно-политич. организация, выступает за превращение П. в теократич. государство. Лидер — Кази Хусейн Ахмад. Народная национальная партия. Обр. в 1986 г. Леводемократическая организация выражает интересы мелкой буржуазии и интеллигенции. Пред.— Абдул Вали Хан. Пакистанская социалистическая партия. Обр. в 1972 г. Выступает за социалистич. преобразование в П. В 1988 г. раскололась на две фракции, пред. одной из них является Ч. Р. Аслам.

Коммунистическая партия П. Обр. в 1948 г. С 1954 г. действует в подполье.

Всепакистанская конфедерация труда. Обр. в 1948 г. Пред.— М. А. Хатиб. Пакистанская национальная федерация профсоюзов. Обр. в 1963 г. Пред.— М. Шариф. Федерация профсоюзов П. Обр. в 1963 г. Пред.— Б. А. Бахтияр. Федерация пакистанских рабочих. Обр. в 1966 г. Пред.— Ш. Васти. Всепакистанский совет профсоюзов. Обр. в 1967 г. Пред.— Ф. А. Хан. Пакистанская национальная рабочая федерация. Обр. в 1969 г. Пред.— У. Балуч. Пакистанская федерация профсоюзов. Обр. в 1970 г. Пред.— К. Фатима. Входит в ВФП. Национальная прогрессивная рабочая федерация. Обр. в 1971 г. Пред.— С. М. Ниязи.

Экономическое положение. В 1987/88 г. оно оставалось сравнительно благоприятным благодаря росту с.-х. и пром. произ-ва и экспорта. Однако отмечено ухудшение гос. финансов, рост цен, резкое уменьшение накоплений и инвестиций. В 1987/88 г. (в %, в постоянных ценах; в скобках — в 1986/87 г., уточн. данные) ВВП вырос на 5,8 (5,7), в т. ч. в с. х-ве — на 4,5 (2,2), пром-сти — на 7,6 (7,5), транспорте — на 6,2 (7,6), торговле — на 6,1 (6,3), нац. доход на душу населения — на 1,8 (1,6).

Сельское хозяйство. В 1987/88 г. на его долю пришлось 24,7% ВВП (в 1986/87 г.— 24,8%). Индекс с.-х. произ-ва (1980/81 г.= 100) в 1987/88 г.— 127 (в 1986/87 г.— 122), в т. ч. продовольств. культур — соответственно 109 и 110. В 1987/88 г. поголовье (млн., в скобках — в 1986/87 г.) кр. рог. скота — 31,2 (30,6), коз — 33,0 (31,9), овец — 27,5 (26,6), птицы — 150,4 (121,7).

Сбор основных с.-х. культур (тыс. т)

Культуры	1986/87 г.*	1987/88 г.
Пшеница	12016	12946
Рис	3486	3241
Кукуруза	1111	1127
Баджра	233	135
Джовар	236	180
Грам	583	359
Сахарный тростник	29926	31703
Рапс и горчица	213	211
Хлопок	1320	1468

* Уточн. данные.

Промышленность. В 1987/88 г. на ее долю пришлось 20% ВВП (в 1986/87 г.— 19,6%). Индекс произ-ва в обрабат. пром-сти (1980/81 г.= 100) в 1987/88 г.— 182,3 (в 1986/87 г.— 164,9), добывающей пром-сти — соответственно — 194,7 и 186,6.

Транспорт. В 1988 г. длина (км) жел. дорог — 8775, автодорог — 110 128; автопарк (тыс.) легковых машин — 426,4, автобусов и грузовых — 163,3, мотоциклов — 878,9. В последние годы наблюдался быстрый рост автомобильных и сокращение ж.-д. перевозок. В 1986/87 г. грузооборот морских портов (млн. т): Карачи — 16,3, Касим — 3,9.

Производство важнейших видов пром. продукции

Виды продукции	1986/87 г.*	1987/88 г.
Электроэнергия, млрд. кВт·ч	29,3	...
Природный газ, млрд. м³	11,2	12,6
Нефть, млн. т	2,1	2,3
Уголь, тыс. т	2157	2296
Хромиты, тыс. т	7	11
Каменная соль, тыс. т	503	511
Сталь, тыс. т	2345	2537
Цемент, тыс. т	6508	7041
Мочевина, тыс. т	1933	1985
Сульфат аммония, тыс. т	92	98
Нитрат аммония, тыс. т	413	332
Хл.-бум. пряжа, тыс. т	586	685
Хл.-бум. ткани, млн. м	238	281
Сахар, тыс. т	1285	1771
Растит. масло, тыс. т	609	686
Автомобили, тыс. шт.	41,5	...
Тракторы, тыс. шт.	11	13
Велосипеды, тыс. шт.	593	655

* Уточн. данные.

Внешняя торговля. В 1987/88 г. (млн. долл.; в скобках — в 1986/87 г., уточн. данные) экспорт — 4519 (3784), импорт — 6345 (5387). Экспортировались (в %) готовая одежда — 13,8 (12,3), хлопок — 13,7 (12,1), хл.-бум. пряжа — 12,2 (13,8), хл.-бум. ткани — 10,9 (9,4), рис — 8,2 (8,0), кожи — 6,4 (6,4), ковры — 5,7 (5,9), рыба и рыбопродукты — 2,8 (3,0) и др.; импортировались машины, оборудование и средства транспорта — 29,5 (29,8), химич. товары — 15,8 (17,1), топливо — 16,2 (16,0), животные и растит. масла — 8,1 (5,4), продовольствие — 6,9 (9,8) и др. Гл. контрагенты (в %): в экспорте — Япония (11,3), США (11,0), ФРГ (7,0), Великобритания (6,8), Италия (5,8), Саудовская Аравия (4,5), Франция (3,2); в импорте — Япония (15,2), США (11,2), ФРГ (7,9), Великобритания (6,8), Саудовская Аравия (5,0), Кувейт (4,5), Франция (4,4).

Финансы. По объединенному бюджету центрального и провинциальных правительств на 1988/89 г. (млн. рупий; в скобках — на 1987/88 г.) поступления — 169 185 (162 115), в т. ч. из внешних источников — 28 279 (25 968), внутренних — 140 906 (136 147), из них прямые налоги — 13 140 (12 095), косвенные налоги — 86 472 (76 924); расходы — 186 397 (176 425), в т. ч. текущие — 131 831 (120 605), из них на оборону — 48 322 (45 295), выплату долга — 47 523 (42 791), на выполнение плана развития — 47 145 (49 840). В 1988 г. внешний долг — 12,4 млрд. долл.; золотовалютные резервы (в декабре 1988 г.) — 395 млн. долл.

Денежная единица — пакистанская рупия. В конце 1988 г. 18,02 рупии = 1 долл. США.

Важнейшие события 1988 г. 29 мая президент М. Зия-уль-Хак вследствие обострения разногласий с премьер-министром М. Х. Джунеджо объявил о роспуске федерального правительства и Нац. ассамблеи и проведении внеочередных парламентских выборов.

Уход М. Зия-уль-Хака с политич. арены (погиб 17 августа в авиакатастрофе) положил начало процессу демократич. перемен в стране, переходу от военно-бюрократич. диктатуры к гражданскому правлению при сохранении за военными весьма влиятельных позиций. 16 ноября состоялись выборы в НА, которые проводились на партийной основе. Пакистанская нар. партия (ПНП) получила относительное большинство мест и сформировала правительство во главе с Б. Бхутто. Блок буржуазно-помещичьих и клерикальных партий в лице Исламского демократического альянса (ИДА), ведущую роль в котором играла Пакистанская мусульманская лига, потерпел на выборах поражение; он стал выступать в парламенте в качестве основной оппозиционной силы. На прошедших 19 ноября выборах в законодат. собрания провинций ПНП и ИДА одержали победы соответственно в Синде и Пенджабе, в двух других провинциях ни одной из противоборствующих сторон не удалось добиться заметного перевеса. С избранием Гулама Исхака Хана на пост президента страны в П., по существу, завершился переход к гражданской форме правления.

По-прежнему негативное воздействие на обстановку в П. оказывала нерешенность острых социально-экономич. проблем, нац. вопроса, а также присутствие в стране значит. числа афганских беженцев и оппозиционных группировок. В Синде происходили кровопролитные столкновения между представителями различных этнических общин. Сохранялась напряженность в отношениях между мусульманскими общинами шиитов и суннитов, во многом обусловленная проводившейся военным режимом политикой исламизации.

Внешняя политика в 1988 г. П. продолжал развивать тесные отношения с США, КНР и консервативными мусульманскими режимами, получая от них крупную экономич., финанс. и военную помощь. П. выполнял роль осн. плацдарма необъявленной войны против Афганистана, занимал обструкционистскую позицию на проводившихся с 1982 г. при посредничестве личного представителя ген. секретаря ООН Д. Кордовеса непрямых афгано-пакистанских переговорах по политич. урегулированию положения вокруг Афганистана. Однако конструктивные инициативы СССР и Афганистана (заявление М. С. Горбачева и президента Афганистана Наджибуллы от 8 февраля 1988 г. и совместное советско-афганское заявление от 7 апреля 1988 г.), а также позитивная реакция на них в мире, в т. ч. и в самом П., побудили его руководство пойти на подписание 14 апреля 1988 г. женевских соглашений по урегулированию положения вокруг Афганистана. Тем не менее, несмотря на принятие на себя обязательства не вмешиваться во внутренние дела Афганистана, П. не только не прекратил, но и резко увеличил масштабы такого вмешательства. Не произошло видимых изменений в позиции Исламабада по афганскому урегулированию и после гибели М. Зия-уль-Хака.

Сохранялась напряженность в пакистано-индийских отношениях, осложнявшихся наличием большого числа спорных вопросов и нерешенных проблем. Б. Бхутто в ходе предвыборной кампании и после прихода к власти обещала вести дело к их нормализации и развитию на основе и в духе Симлского соглашения (1972 г.). В декабре в Исламабаде состоялись переговоры между Б. Бхутто и премьер-министром Индии Р. Ганди; подписаны соглашения о ненападении на ядерные объекты друг друга, о недопущении двойного налогообложения при осуществлении воздушных перевозок и о расширении культурного сотрудничества между П. и Индией.

М. Зия-уль-Хак выезжал в ОАЭ (март), Кувейт (апрель), Саудовскую Аравию (май); М. Х. Джунеджо — в Китай, на Филиппины, в Юж. Корею (май); С. Якуб Хан — в США (июль, сентябрь), Саудовскую Аравию (июль, ноябрь), на Кипр (сентябрь), в Китай (июнь), Иран (август, ноябрь), Непал (август); гос. мин. ин. дел З. Нурани — в США (февраль), Саудовскую Аравию (февраль).

В П. приезжали президенты ОАЭ З. бен Султан ан-Нахайян (февраль), Гамбии Д. К. Джавара (март), короли Иордании Хусейн (март), Непала Бирендра (сентябрь), премьер-министры Индии Р. Ганди (январь), Сингапура Ли Куан Ю (март); главы внешнеполитич. ведомств Японии, США (август), Ливии (февраль).

В мае СССР посетила делегация «доброй воли» во главе с гос. мин. ин. дел Пакистана З. Нурани; состоялась его встреча с Э. А. Шеварднадзе. В августе СССР посетил С. Якуб Хан, состоялись его переговоры с Э. А. Шеварднадзе. В сентябре в Нью-Йорке состоялась встреча Э. А. Шеварднадзе с С. Якуб Ханом. В августе Исламабад посетила делегация во главе с зам. Пред. Президиума Верх. Совета СССР В. С. Астраускасом для участия в похоронах М. Зия-уль-Хака.

Н. Григорьев (политика), Ф. Тринич (экономика).

ПАНА́МА
(Республика Панама)

Общие сведения. П.— государство в Центральной Америке. Площадь — 77,08 тыс. км². Население составило 2,28 млн. чел. (оценка 1987 г.), главным образом панамцы. Господствующая религия — католицизм. Офиц. язык — испанский. Столица — Панама́ (св. 500 тыс. жит.).

Государственный строй. Глава государства и правительства — президент, избираемый на 5 лет; с 1 сентября 1989 г.— Ф. Родригес (временно), до него с февраля 1988 г.— М. Солис Пальма, до этого — Э. А. Дельвалье. Законодат. орган — однопалатная Законодат. ассамблея (67 деп.); срок полномочий — 5 лет. Мин. ин. дел — Х. Э. Риттер (с апреля 1988 г., до него — Х. Абадиа Ариас).

Политические партии и профсоюзы. Революционно-демократическая партия (РДП). Осн. в 1978 г. Объединяет представителей буржуазии, мелких предпринимателей, интеллигенции, части трудящихся. Панамистская партия. Осн. в 19 в. Крайне правая партия местной олигархии, расколота на 2 фракции.

Народная партия П. (НПП). Осн. в 1930 г. Партия коммунистов. Ген. секретарь ЦК — Р. Д. Соуса.

Национальный профцентр панамских трудящихся. Осн. в 1970 г. Входит в ВФП и Постоянный конгресс профсоюзного единства трудящихся Лат. Америки. Ген. секретарь — Х. М. Менесес. Конфедерация трудящихся П. Осн. в 1950 г. Входит в МКСП и ОРИТ. В стране действует ряд др. профорганизаций, в т. ч. Национальный совет организованных трудящихся (КОНАТО), Объединение панамских крестьян (КОНАК).

Экономическое положение. В 1987 г., по предварит. данным, ВВП (в пост. ценах) увеличился на 1,6% и составил 4281,8 млн. долл. (в ценах 1980 г.). Структура ВВП в 1986 г. (в %, на базе цен 1970 г.): с. х-во (включая рыболовство и лесоразработки) — 9,7, обрабат. пром-сть — 8,9, электроэнергетика, газо- и водоснабжение — 3,6, транспорт и связь — 16,3, стр-во — 4,5. Доля валовых инвестиций в ВВП — 36% (в ценах 1986 г.). Прямые частные инвестиции США (предварит. данные, в млрд. долл., на конец 1987 г.) — 4,8, в т. ч. в финанс. и страховые компании (кроме банков) — 2,4, в обрабат. пром-сть — 0,3, в торговлю — 0,9. Уровень безработицы в 1987 г.— 14,1% трудоспособного населения.

В с. х-ве занято 26% экономически активного населения страны. Индекс произ-ва с.-х. продукции (1979—1981 г. = = 100) в 1987 г.— 111. По предварит. данным ФАО, сбор в 1987 г. (тыс. т, в скобках — уточн. данные за 1986 г.): бананов — 907 (907), сах. тростника (млн. т) — 1,6 (1,8), риса (необрушенного) — 166 (180), кукурузы — 90 (93), фасоли — 4 (4), кофе — 15 (11), какао — 2 (2). Поголовье (тыс., 1987 г., оценка) кр. рог. скота — 1490, свиней — 250, лошадей — 171, овец — 9,4 (1986 г.). Произ-во (тыс. т, 1987 г.) говядины и телятины — 56, свинины — 74, молока — 109, сахара — 123.

Произ-во (тыс. т, 1986 г.) мазута — 625, дизельного топлива — 275, автомоб. бензина — 165, топлива для реактивных двигателей — 55, цемента — 335,6. Выработка электроэнергии — 2,5 млрд. кВт·ч (1986 г.).

Длина ж. д., обслуживающих банановые плантации,— 502 км, автодорог — 9,5 тыс. км. Автопарк — 175 тыс. машин, в т. ч. — 125 тыс. легковых. В 1987 г. через Панамский канал перевезено 151,1 млн. т грузов. На середину 1988 г. тоннаж торг. флота, плавающего под панамским флагом,— 44,6 млн. бр. рег. т (почти все суда — 5022 — принадлежат иностр. владельцам).

В 1988 г. (млн. долл.), по предварит. данным, экспорт — 2350, импорт — 2670. Структура экспорта в 1987 г. (в %): бананы — 23, нефтепродукты — 6, креветки — 18, сахар — 8; импорта: пром. оборудование, средства транспорта, обработанные изделия — 49,6, сырая нефть — 19,2, химич. продукты — 12,7. Доля осн. торг. партнеров (в %, 1986 г.) в экспорте: США — 62, Коста-Рики — 6, ФРГ — 6; в импорте: США — 31, Японии — 8,5, Мексики — 8,1.

Дефицит бюджета гос. сектора в 1987 г.— 1,5% ВВП. Положит. сальдо платежного баланса по текущим операциям в 1987 г.— 358,4 млн. долл. В 1987 г. внеш. долг (включая частный) по использованным займам — 4,7 млрд. долл. Резервы иностр. валюты в ноябре 1987 г.— 84 млн. долл. Денежная единица — бальбоа = 1 долл. США (декабрь 1988 г.).

Важнейшие события и внешняя политика в 1988 г. С начала года в стране возник острейший политич. кризис вследствие усилившихся подрывных действий империалистич. кругов США, стремящихся не допустить осуществления панамо-амер. соглашения о Панамском канале 1977 г. Поводом для кризиса послужило распоряжение Э. А. Дельвалье об увольнении с поста главнокомандующего нац. обороны ген. М. Норьеги, активно выступавшего за вывод с территории П. штаб-квартиры Южного командования США и амер. воен. баз в качестве одной из предварит. мер осуществления Соглашения 1977 г. Стремление США, как подчеркивалось прогрессивной общественностью П., продлить свое воен. присутствие в П. подрывает суверенитет страны. Собравшаяся (февраль) на экстренное заседание Законодат. ассамблея не поддержала решение президента о смещении М. Норьеги. Более того, она постановила сместить Э. А. Дельвалье с поста президента. В качестве президента к присяге был приведен М. Солис Пальма (бывш. мин. просвещения). В стране усилились антиамер. настроения. В конце апреля было сформировано новое пр-во и состоялась массовая манифестация в защиту интересов народа и нац. суверенитета.

В июле была созвана внеочередная сессия Законодат. ассамблеи, на к-рой был утвержден новый закон о выборах (намечены на май 1989 г.). В поддержку правительства в г. Панама прошел многотысячный «Марш сопротивления, за суверенитет и национальное достоинство» с участием представителей общественности и вооруж. сил.

Продолжали осложняться отношения П. с США. В марте пр-во США занесло П. в список стран, к-рым отказано в предоставлении амер. помощи. В сентябре панамская делегация, возглавляемая Х. Э. Риттером, приняла участие в совещании министров ин. дел Движения неприсоединения в г. Никосия (Кипр). В г. Панама состоялась (март) Латиноамер. конференция солидарности с П. Восстановлены (июль) дип. отношения с Коста-Рикой (были разорваны в начале года).

И. Булычев (политика), В. Мягков (экономика).

ПАПУА — НОВАЯ ГВИНЕЯ

П.— Н. Г.— государство в юго-зап. части Тихого ок. Занимает вост. часть о. Новая Гвинея с близлежащими о-вами, архипелаг Бисмарка, часть Соломоновых о-вов и др. Входит в Содружество. Площадь — 462,8 тыс. км². Население — 3,56 млн. чел. (оценка 1987 г.), состоит примерно из 700 племен, говорящих более чем на 500 языках и диалектах. Большинство верующих придерживается местных традиц. верований. Офиц. язык — английский. Столица — Порт-Морсби (150 тыс. жит.).

Глава государства — англ. королева, представленная генерал-губернатором (И. Килаге). Законодат. орган — однопалатный парламент (109 чл.). Премьер-министр — Р. Намалиу (с июля 1988 г., до него — П. Уингти). Мин. ин. дел — М. Сомаре.

Основные партии: Пангу пати (Партия единой П.— Н. Г.). Осн. в 1966 г. Лидер — Р. Намалиу. Народно-демократическое движение (группировка, отколовшаяся от Пангу пати в 1985 г.). Лидер — П. Уингти. Народная прогрессивная партия. Осн. в 1970 г. Лидер — Дж. Чан. Национальная партия. Осн. в 1979 г. Лидер — М. Мел.

Конгресс профсоюзов П.— Н. Г. Входит в МКСП. Ок. 200 тыс. чл. Президент — Х. Мозес.

Свыше трети населения страны занято натуральным х-вом. Значит. часть экономики контролируется австрал. капиталом. Среди предприятий горнорудной промышленности ведущее место занимает крупнейший в капиталистич. мире комплекс по добыче медной руды открытым способом на о. Бугенвиль (компания «Бугенвиль коппер» с англ., австрал. и япон. капиталом; 20% акций принадлежат пр-ву П.— Н. Г.). Комплексом произведено 582 тыс. т (ок. 175 тыс. т меди) медного концентрата (1985 г.). Действует второй крупный комплекс по добыче золота и меди в Окт-Теди (австрал., амер. и западногерм. капитал; 20% акций у пр-ва П.— Н. Г.). Этим комплексом в 1987 г. добыто ок. 70 тыс. т меди (в концентрате). Суммарная добыча золота в П.— Н. Г. в 1987 г. составила 34,5 т.

Произведено (тыс. т, 1984 г.) кофе — 57 (1985 г.), какао-бобов — 31, копры — 138. Выработка электроэнергии — 1566 млн. кВт·ч (1985 г.).

Экспорт (млн. кин, 1985 г.) — 917,6, импорт — 874,8. Вывоз медного концентрата (гл. обр. в Японию) приносит ок. 40% экспортных поступлений. Другие важные статьи экспорта — золото, серебро, кофе, какао и лес тропич. пород. Доля (%, 1985 г.) в экспорте Японии — 20, ФРГ — 29, Австралии — 11; в импорте — Австралии — 40, Японии — 17, Сингапура — 10.

Ок. 30% расходной части бюджета П.— Н. Г. покрывается за счет экономич. помощи Австралии. В 1986/87 финанс. г. эта помощь составила 315 млн. австрал. долл.

Важнейшие события и внешняя политика в 1988 г. Политич. обстановка в стране характеризовалась нестабильностью. В апреле П. Уингти «приостановил» работу парламента, опасаясь вынесения вотума недоверия его пр-ву. В мае М. Сомаре ушел в отставку с поста лидера Пангу пати и лидера оппозиции. Эти посты занял Р. Намалиу. После возобновления работы парламента в июне пр-ву был вынесен вотум недоверия. В июле новым премьер-министром стал Р. Намалиу, сформировавший пр-во из представителей 5 партий. М. Сомаре получил пост мин. ин. дел.

Новое пр-во выдвинуло задачу проведения конституц. и юридич. реформ, ускорения развития экономики, совершенствования системы образования и профессиональной подготовки. Предполагается поощрять иностр. капиталовложения в экономику «при расширении участия самих папуановогвинейцев в развитии экономики и контроле над нею».

В области внеш. политики осн. внимание П.— Н. Г. уделяло отношениям с Индонезией и Австралией. В январе П. Уингти посетил Джакарту. В октябре отношения между П.— Н. Г. и Индонезией осложнились из-за нарушения границы индонезийскими войсками («в ходе преследования партизан»).

В мае П.— Н. Г. обратилась к Движению неприсоединения с призывом способствовать прекращению любых ядерных испытаний в Тихоокеанском бассейне, а также деколонизации Новой Каледонии. П.— Н. Г. приняла участие в сессии Южнотихоокеанского форума в Тонга (сентябрь). Установлены дип. отношения с Зимбабве (май).

И. Лебедев.

ПАРАГВАЙ
(Республика Парагвай)

Общие сведения. П.— государство в центр. части Юж. Америки. Площадь — 406,8 тыс. км². Население — 3,9 млн. чел. (1988 г., оценка); 74% — метисы, ок. 4% — индейцы, остальные — белое население. Офиц. язык — испанский. Господствующая религия — католицизм. Столица — Асунсьон (850 тыс. жит.).

Государственный строй. По конституции глава государства и правительства — президент, избираемый на 5 лет; с мая 1989 г.— ген. А. Родригес, до него с 1954 г.— ген. А. Стреснер. Высший законодательный орган — Конгресс, состоящий из сената (36 чл.) и палаты депутатов (ПД; 72 чл.). Мин. ин. дел — Л. М. Аранья (с февраля 1989 г., до него с августа 1988 г.— Р. Э. Асеведо, до этого — К. Сальдивар).

Политические партии и профсоюзы. Национально-республиканская ассоциация (НРА; партия «Колорадо»). Осн. в 1887 г. Выражает интересы части буржуазно-помещичьей олигархии и высшего офицерства. В ПД имеет 48 мест, в сенате — 24 места. Лидер — Х. Р. Чавес. Либеральная партия (ЛП). Осн. в 1887 г. Имеет широкую социальную базу, особенно среди крестьян, студенчества, интеллигенции. Выражает также интересы части помещиков и посреднической буржуазии. В наст. время расколота на 5 фракций, фактически партий. Лидер — Д. Ланно. Революционная февреристская партия (РФП). Осн. в 1951 г. («революц. февреристское движение» существует с 1936 г.). Социал-демократич. партия. Входит в Социнтерн. Пред. Исполкома — Э. Асеведо. Христианско-демократическая партия (ХДП). Осн. в 1965 г. Выражает интересы мелкой и средней буржуазии города и деревни. Пред. партии — Х. Д. Кристальдо. Народное движение «Колорадо» (МОПОКО). Осн. в 1959 г. Объединяет представителей части помещичьих кругов, национальной буржуазии, интеллигенции и студенчества. С марта 1989 г.— в составе НРА.

Парагвайская коммунистическая партия (ПКП). Осн. в 1928 г. Действует в нелегальных условиях. Первый секретарь ЦК — А. Майдана (похищен в 1980 г., судьба его остается неизвестной).

Парагвайская конфедерация трудящихся (ПКТ). Осн. в 1951 г. Ок. 20 тыс. чл. Контролировалась правительством. Входит в ОРИТ. Ген. секретарь — С. Ледесма. Межпрофсоюзное движение трудящихся (МДТ). Осн. в 1985 г. Независимое демократич. профсоюзное движение. Ок. 5 тыс. чл. Ген. секретарь — Морейра.

Экономическое положение. В 1988 г. прирост ВВП составил 6%. Структура ВВП (в %): с. х-во — 28,1, лесоводство — 3,2, горнодоб. пром-сть — 0,5, обрабат. пром-сть — 17,3, стр-во — 3,9, электроэнергетика, газо- и водоснабжение — 4,5, транспорт и связь — 3,8, торговля, финансы, услуги и др.— 38,7. В сельском и лесном х-ве занято 52% экономически активного населения, в пром-сти — 16%, в стр-ве — 3%, торговле, финансах, сфере услуг и др. отраслях — 29%. Частные прямые иностр. капиталовложения — св. 400 млн. долл., из к-рых ок. 45% приходится на долю США. Крупными вкладчиками капитала являются также Бразилия, Аргентина, ФРГ, Япония, Великобритания. Уровень безработицы в 1988 г.— 16% экономически активного населения. Инфляция — 17% (в 1987 г.— 24%).

В земледелии используется 3% цензовой площади, под экстенсивное животноводство отведено 34% площадей. В 1988 г. сбор (тыс. т, оценка) кукурузы — 481, сои — 602, пшеницы — 34, риса — 32, маниока — 93, хлопка — 248, табака — 25, кофе — 16, мате — 16, тунгового ореха — 35. Поголовье (млн., 1988 г.) кр. рог. скота — 6, овец — 0,5, свиней — 0,1, лошадей — 0,3.

Ведущие отрасли пром-сти (структура, в %): пищевкусовая — 44, лесная и деревообр.— 12, текстильная — 8, нефтехимич.— 7, швейная и обувная — 3,5, химич. — 3,4, цементная и стекольная — 3,3, пр.— 18,8. В 1988 г. пром. мощности были загружены на 60—65%. Произ-во (тыс. т, оценка) мяса — 153, растит. масел — 35, сахара — 73, пшеничной муки — 97, хл.-бум. волокна — 127, хл.-бум. тканей — 9 млн. м, шерстяных тканей — 29 тыс. м, цемента — 450, сигарет — 45 млн. пачек, пива — 75 тыс. гл.

Разработку нефт. месторождений и основном вели амер. корпорации «Стандард ойл», «Тексако Парагвай» и «Марати петролеум», разработку урановых руд и др. ископаемых — амер. «Аншюц корпорейшен». В 1988 г. произ-во электроэнергии — 1390 млн. кВт·ч. Частично вступила в строй брал.-парагвайская ГЭС «Итайпу» (мощность 12,6 млн. кВт). Продолжалось стр-во ГЭС «Ясирета» (с участием Аргентины; общая стоимость — 6,17 млрд. долл.).

Длина ж. д.— 1,3 тыс. км, включая ж.-д. линию Асунсьон — Энкарнасьон (450 км). Длина автодорог — 8,5 тыс. км, в т. ч. 1,4 тыс. км — асфальтированных (1988 г.). Автопарк — 22 тыс. легковых, 3,5 тыс. грузовых автомашин и 2,7 тыс. автобусов.

В 1988 г. (млн. долл.) экспорт — 1050, импорт — 1170. Структура экспорта (в %): соя — 35, хлопок — 29, древесина — 7, говядина — 6, кожи — 4, кофе — 2, сахар — 2, квебраховый экстракт — 1,5, табак — 1; структура импорта: машины и оборудование — 27, трансп. средства — 12, продовольствие — 7, топливо и смазочные масла — 19, химич. товары — 8. Осн. торг. партнеры — Нидерланды, Бразилия, Аргентина, Швейцария, США, Италия, ФРГ, Япония, Великобритания, Уругвай.

Гос. бюджет дефицитен; в 1988 г. дефицит платежного баланса — 125 млн. долл. Внеш. долг — 2 млрд. долл. Золотовалютные резервы на конец 1988 г.— 265 млн. долл. Денежная единица — гуарани. 400 гуарани = 1 долл. США (конец 1988 г.).

Важнейшие события и внешняя политика в 1988 г. В феврале в П. состоялись всеобщие выборы, в ходе к-рых президентом страны был вновь избран ген. А. Стреснер. В августе он в восьмой раз принес присягу в качестве президента П. Во время выборов в столицу были стянуты войска. После окончания выборов по всей стране прокатилась волна манифестаций и митингов, прошедших под антидиктатор-

скими лозунгами. Все это свидетельствовало о том, что реакц. режим А. Стреснера продолжал переживать глубокий кризис.

Против диктатуры ген. А. Стреснера выступил весь парагвайский народ. В течение года в стране наблюдалась необычная активность демократич. и прогрессивных сил, особенно передовой интеллигенции, молодежи и студенчества. Диктатура уже не могла полностью контролировать положение в стране. 4 наиболее крупные оппозиц. партии объединились в коалицию Парагвайское нац. согласие (лидер — Д. Ланно). Складывались благоприятные предпосылки для образования широкого фронта демократич. и патриотич. сил, способного свергнуть диктатуру. В прямой поддержке А. Стреснеру стали отказывать предпринимательские круги. Активную антидиктаторскую позицию заняла церковь. Она выступила инициатором нац. диалога политич. партий и массовых организаций. В заключит. документе участники диалога подчеркнули, что непременным условием восстановления демократии в П. является отстранение ген. А. Стреснера от власти.

Подавляющее большинство парагвайского народа выступало за глубокие демократич. преобразования в стране, за образование гражд. пр-ва.

В заявлении ПКП по случаю исполнявшейся в феврале 60-й годовщины создания партии указывалось, что свержение диктаторского режима ген. А. Стреснера и создание подлинно демократич. правительства в П.— задача сегодняшнего дня.

В сложившейся ситуации правящая группировка совершила (февраль 1989 г.) воен. переворот, отстранив ген. А. Стреснера от власти. Временным президентом страны провозглашен ген. А. Родригес. На май 1989 г. были назначены всеобщие выборы.

Неоднозначно складывались отношения П. с США, к-рые осуждали репрессии парагвайского режима. Со своей стороны парагвайские власти по-прежнему обвиняли Вашингтон во вмешательстве во внутр. дела П.

В мае П. посетил глава римско-католич. церкви папа Иоанн Павел II.

З. Романова (экономика), Е. Чурилов (политика).

ПЕРУ́

(Республика Перу)

Общие сведения. П.— государство в зап. части Юж. Америки. Площадь — 1285 тыс. км². Население — 21,3 млн. чел. (оценка на середину 1988 г.); ок. половины населения — испаноязычные перуанцы, остальные — гл. обр. индейцы. Офиц. религия — католицизм. Офиц. языки — испанский и кечуа. Столица — Лима (5,4 млн. жит.).

Государственный строй. По конституции 1980 г. глава государства и правительства — президент, избираемый населением на 5 лет; он же — верх. главнокомандующий вооруж. силами; с июля 1985 г.— А. Гарсия Перес. Высший орган законодат. власти — Конгресс, состоящий из сената (60 чл.) и палаты депутатов (ПД, 180 чл.), избираемых на 5 лет. Исполнит. власть осуществляется президентом и Советом Министров. Пред. Совета Министров — Л. Альберто Санчес (с мая 1989 г., до него с мая 1988 г.— А. Вильянуэва дель Кампо, до него — Г. Ларко Кокс). Мин. ин. дел — Г. Ларко Кокс (с мая 1989 г., до этого с мая 1988 г. — Л. Гонсалес Посада, до него — А. Вагнер Тисон).

Политические партии и профсоюзы. Перуанская апристская партия (ПАП). Осн. в 1981 г. Ген. секретарь — Л. Альва Кастро. Партия «Народное действие» (НД). Осн. в 1956 г. Лидер — Ф. Белаунде Терри. Ген. секретарь — Эдмундо дель Агила. Народно-христианская партия (НХП). Осн. в 1966 г. Лидер — Л. Бедойя Рейес. Христианско-демократическая партия (ХДП). Осн. в 1956 г. Пред. — К. Бланкас. Ген. секретарь — Л. Саласар де Вильяран. Социалистическая революционная партия (СРП). Осн. в 1976 г. Пред.— Л. Родригес. Ген. секретарь — А. Филомено.

Перуанская коммунистическая партия (ПКП). Осн. в 1928 г. Ген. секретарь ЦК — Хорхе дель Прадо.

Всеобщая конфедерация трудящихся П. (ВКТП). Осн. в 1968 г. Входит в ВФП. Ок. 1 млн. чл. Пред.— И. Гамарра. Ген. секретарь — В. Пачо Санчес. Конфедерация трудящихся П. (КТП). Осн. в 1944 г. Входит в МКСП и ОРИТ. Ок. 500 тыс. чл. Пред.— В. Санчес Сапата. Ген. секретарь — Х. Крусадо Савала. Профцентр трудящихся перуанской революции (ПТПР). Осн. в 1972 г.

Экономическое положение. В 1988 г., по предварит. данным, ВВП в реальном исчислении сократился на 7,5%, в т. ч. (в %) в добывающей пром-сти — на 13, в рыболовстве и рыбоперерабат. пром-сти — на 3,8, в обрабат. пром-сти — на 0,4%. Структура ВВП в 1987 г. (в % к итогу, на базе цен 1970 г.): обрабат. пром-сть — 24,3, с. х-во (включая лесоводство) — 13,4, добывающая пром-сть — 8,6, стр-во — 4,9, рыболовство и рыбоперерабат. пром-сть — 1,1. Доля капиталовложений от ВВП в 1987 г. составляла 16,3%. Прямые инвестиции компаний США оценивались в 1987 г. в 1102 млн. долл. (в 1986 г.— в 1131 млн. долл., уточн. данные). Рост розничных цен в 1988 г. (предварит. данные) — 1307,1% (в 1987 г.— 104,8%).

В сентябре пр-во П. объявило о чрезвычайных мерах, пытаясь сдержать инфляцию (возросла в 6 раз по сравнению с 1987 г.) и преодолеть кризисные явления в экономике: было объявлено о девальвации нац. денежной единицы инти по отношению к амер. доллару на 280%, о сокращении расходов гос. бюджета, повышении цен на товары первой необходимости.

Промышленность. В 1988 г. сокращение произ-ва отмечалось практически во всех отраслях экономики страны, за исключением с. х-ва, в к-ром объем произ-ва увеличился на 6,5%.

Достоверные запасы нефти оценивались в 1987 г. в 68 млн. т, природного газа — в 55 млрд. м³. В 1987 г. было произведено (тыс. т) черновой меди — 311, цинка — 144, свинца — 71; произведено в 1987 г. (тыс. т) чугуна — 178, стали — 503, проката — 396, рафинированной меди — 218,

Добыча важнейших полезных ископаемых

Полезные ископаемые	1985 г.[1]	1986 г.[1]	1987 г.[1]
Нефть, млн. т	9,4	9,0	8,0
Природный газ, млрд. м³	1,3	1,3	1,3
Железная руда[2], млн. т	4,9	5,0	5,1
Медная руда[2], тыс. т	385,0	386,0	394,8
Цинковая руда[2], тыс. т	582,6	597,6	612,5
Свинцовая руда[2], тыс. т	200,6	194,4	192,0
Оловянный концентрат[2], тыс. т	3,8	4,8	5,2
Вольфрамовая руда[3], т	771,0	742,0	259
Молибденовая руда[3], тыс. т	3,7	3,5	3,6
Серебро, т	1769,8	1925,8	2054,5
Сурьма, т	452,0	194,0	29,0
Золото, т	10,9	10,9	10,8

[1] Уточненные данные. [2] Предварительные данные. [3] По содержанию металла.

цемента — 2584, нефтепродуктов — 10,2 млн. м³; собрано автомобилей — 6,9 тыс. (1988 г.). Установленная мощность электростанций (1986 г.) — 3,9 млн. кВт; выработка электроэнергии — 12,8 млрд. кВт·ч.

Сельское хозяйство. В 1988 г. в с. х-ве (включая рыболовство и лесоводство) было занято 34,8% экономически активного населения страны. Под с.-х. культурами использовалось (1987 г.) 3,7 млн. га земель, под пастбищами — 27,1 млн. га; искусств. орошение применялось на 1,2 млн. га посевных площадей. Парк тракторов — 18,6 тыс. В 1987 г. индекс произ-ва с.-х. продукции (1979—81 гг.= = 100) составлял 112,6.

Сбор основных сельскохозяйственных культур

Культура	1985 г.[1]	1986 г.[1]	1987 г.[1]
Рис (необрушенный)	878	725	1169
Кукуруза	702	876	914
Пшеница	92	121	133
Сорго	23	38	24
Фасоль	46	54	59
Картофель	1556	1657	1709
Кофе	91	96	98
Хлопок-волокно	93	97	93
Сахарный тростник, млн. т	7,3	6,2	6,8

[1] Уточненные данные. [2] Предварительные данные.

Поголовье (тыс., 1987 г.) кр. рог. скота — 3850, свиней — 2240, овец — 1350, лошадей — 655, мулов — 220, кур — 4400. Произ-во (тыс. т, 1987 г.) говядины и телятины — 94, свинины — 61, мяса птицы — 477, молока — 840, яиц — 725, сыра — 16,8, сахара — 566. Улов рыбы в 1988 г.— 3,6 млн. т.

Транспорт. Длина ж. д.— 2,5 тыс. км, шоссейных дорог — ок. 69 тыс. км, в т. ч. 7,4 тыс. км с асфальтовым покрытием (1987 г., уточн. данные). Автопарк — 610,8 тыс. машин. На конец 1987 г. тоннаж мор. торг. флота — 788,2 тыс. бр. рег. т.

Внешняя торговля. В 1988 г. (млн. долл.; оценка) экспорт — 2665, импорт — 2730. Структура (в % по стоимости, 1987 г.) экспорта: продукция горнодоб. и металлургич. пром-сти — 44,3, нефть и нефтепродукты — 10,5, рыбная мука — 9,0, с.-х. товары — 6,8, товары нетрадиц. экспорта — 27,5; импорта: сырье и полуфабрикаты — 47,3, машины, оборудование и трансп. средства — 30,1, потребит. товары — 13,2. Доля осн. торг. партнеров в экспорте и импорте (в %, в 1987 г.): США — соответственно 27,5 и 26,5, Япония — 10,4 и 7,4, ФРГ — 4,4 и 8,0, Великобритания — 5,6 и 3,0, Бразилия — 4,2 и 5,9, Аргентина — 1,5 и 4,1.

Финансы. Дефицит платежного баланса по текущим операциям страны в 1988 г.— 2300 млн. долл. (предварит. данные). Внеш. долг гос. и частного секторов на конец 1987 г.— 15,4 млрд. долл. (43,7% ВВП). Платежи по погашению гос. внеш. задолженности в 1987 г.— 2,1 млрд. долл. Дефицит правительств. бюджета в 1987 г. (в текущих ценах) — 41,9 млрд. инти; бюджетный дефицит гос. сектора — 49,4 млрд. инти. Золотовалютные резервы (нетто) на конец 1988 г. составили 50 млн. долл. (на конец 1987 г.— 640 млн. долл.). Денежная единица — инти. 700 инти = = 1 долл. США (на конец 1988 г.).

Важнейшие события и внешняя политика в 1988 г. На протяжении года внутриполитич. обстановка в П. продолжала оставаться напряженной. Не прекращалась террористич. деятельность экстремистских орг-ций, особенно в деп. Аякучо, превращенном в центр деятельности вооруж. группировки «Сендеро луминосо». Правительство вынуждено было ввести в этом и ряде др. департаментов чрезвычайное положение. Создан (июнь) правительств. орган — межминистерская комиссия по борьбе с подрывной деятельностью во главе с А. Вильянуэвой дель Кампо. Вступил в силу закон о создании нац. полиции (вместо трех независимых полицейских служб — республиканской гвардии, гражд. полиции и следств. полиции, декабрь). Президент подписал также закон об ужесточении уголовной ответственности за прямое или косвенное участие в террористич. акциях.

В феврале Конгресс принял законопроект о новой адм. единице в стране — первом автономном регионе Грау, к-рый объединит сев. департаменты Пьюра и Тумбес и будет иметь собств. законодат. ассамблею и правительство, право самостоятельно распоряжаться своими экономич. ресурсами и бюджетными средствами.

В мае А. Гарсия Перес назначил нового пред. Совета Министров и сменил 7 членов кабинета. Новое правительство возглавил сенатор А. Вильянуэва дель Кампо.

В течение года не утихала забастовочная борьба трудящихся: осн. требования бастующих — повышение зарплаты в соответствии с уровнем инфляции. В июле состоялась нац. забастовка, созванная по призыву ВКТП в знак протеста против социальной и экономич. политики правительства, в сентябре — забастовки в гг. Аякучо и Куско, в Лиме прошел митинг протеста против экономич. мер правительства, созванный коалицией ЕЛС (Единство левых сил); в октябре — всеобщая 24-часовая забастовка.

В декабре состоялся 16-й нац. съезд правящей ПАП. Участники съезда обсудили политич. положение в стране, проблемы финансово-экономич. политики. Съезд избрал новое руководство партии — Нац. исполнит. к-т в составе 32 чел. Упразднен пост пред. ПАП. Ген. секретарем ПАП избран Л. Альва Кастро.

В Лиме и др. городах страны прошли (октябрь) мероприятия, посвященные 60-летию ПКП. Состоявшийся в ноябре Пленум ЦК ПКП рассмотрел внутриполитич. и экономич. положение в стране, нек-рые междунар. проблемы, обсудил задачи партии в связи с предстоящим 1-м нац. съездом коалиции ЕЛС.

П. поддерживает отношения со всеми странами на основе взаимного уважения, равенства и сотрудничества. П.— активный сторонник мирного урегулирования кризисной ситуации в Центр. Америке, член группы поддержки Контадоры. П. заявила о своей поддержке Никарагуа и осудила воен. и финанс. помощь Вашингтона никарагуанским контрас. П. выступает за единство латиноамер. стран, против любой формы колониализма, неоколониализма, расовой дискриминации.

П. посетил президент Аргентины Р. Альфонсин (декабрь), мин. юстиции США Э. Миз, спец. помощник президента США по борьбе с наркоманией Д. Макдональд (апрель) и др.

В июне делегация Конгресса П., возглавляемая прел. Конгресса Х. Лосадой Стамбури, посетила СССР. В октябре СССР посетила делегация П. во главе с президентом ин-та внеш. торговли Перу Э. Корнехо Рамиресом (подписано межправительств. сов.-перуанское соглашение о поставках машин и оборудования из СССР в П.). В П. по приглашению правящей ПАП находилась делегация Сов. комитета солидарности с народами Лат. Америки (март). П. посетили делегация Верховного Совета СССР (август) и делегация КПСС (октябрь; для участия в праздновании 60-летия ПКП).

А. Гончарова (политика), В. Мягков (экономика).

ПОЛИНЕ́ЗИЯ ФРАНЦУ́ЗСКАЯ

П. Ф.— «заморская территория» Франции. Расположена в вост. и центр. части Тихого океана. Включает о-ва Общества (наиболее крупный из них — Таити), а также о-ва Туамоту, Тубуаи, Маркизские и др. Площадь — 4,2 тыс. км². Население — ок. 180 тыс. чел. (1988 г.). Полинезийцы и метисы составляют 80% населения, европейцы — 11%, китайцы — 7%. Ок. ³/₄ населения сосредоточено на о. Таити. Офиц. языки — французский и таитянский. Адм. центр — Папеэте (на о. Таити), насчитывающий 25 тыс. жит.

Во французском парламенте П. Ф. представлена 2 депутатами Нац. собрания и 1 сенатором. В 1984 г. она получила внутр. автономию. Полномочия назначаемого правительством Франции верховного комиссара с 1984 г. несколько сужены. Население избирает Территориальную ассамблею (41 чл.), которая формирует правительство. Наиболее крупные политич. партии: Полинезийское Объединение в поддержку Республики, Полинезийский союз, Социалистическая партия, Объединенный фронт. Борьбу за независимость П. Ф. возглавляет Фронт освобождения Полинезии.

Производятся копра, ваниль и др. с.-х. продукция, вывозимая гл. обр. во Францию. Важная статья доходов — иностр. туризм. Часть населения занята обслуживанием созданного в 1963 г. на атолле Муруроа (о-ва Туамоту) французского Тихоокеанского центра ядерных испытаний. В 1988 г. принято решение о возобновлении ядерных испытаний на соседнем с Муруроа атолле Фангатауфа. После состоявшихся в 1987 г. массовых выступлений трудящихся обстановка в 1988 г. относительно стабилизировалась. Новое французское правительство, которое возглавил социалист М. Рокар, приняло меры, направленные на социально-экономич. развитие П. Ф.

О. Рогозин.

ПО́ЛЬША
(Польская Народная Республика)

Общие сведения. П.— государство в центр. части Европы. Площадь — 312,7 тыс. км². Население (на декабрь 1988 г.)— 37,8 млн. чел. Св. 98% населения — поляки. Офиц. язык — польский. Подавляющее большинство верующих — католики. Столица — Варша́ва (св. 1,7 млн. жит. в конце 1988 г.).

Государственный строй. П.— социалистич. государство. С 1989 г. верховный орган гос. власти и законодат. орган — Национальное собрание, состоящее из Сейма (460 депутатов) и Сената (100 сенаторов), избираемых на 4 года. Сенат — учрежденная в 1989 г. верхняя палата парламента. В Сейме 9-го созыва, избранном в 1985 г., было 245 членов ПОРП, 106 членов ОКП, 35 членов ДП, 74 беспартийных. В июне 1989 г. состоялись выборы в Сейм 10-го созыва и (впервые) в Сенат. 173 депутата Сейма являются членами ПОРП, 76 — ОКП, 27 — ДП, 23 — организаций светских католиков, 161 — беспартийные (избраны по списку «Солидарности»). Все 100 сенаторов — беспартийные. На совместном заседании Сейма и Сената избирается президент. Он выполняет функции главы государства. Президент (с июля 1989 г.) — В. Ярузельский (ПОРП). В сентябре 1989 г. сформировано коалиционное правительство (Совет Министров) из представителей Гражданского парламентского клуба, представляющего «Солидарность», представителей ПОРП, ОКП и ДП. Пред. Совета Министров — Т. Мазовецкий (беспарт., представляет «Солидарность»), мин. ин. дел — К. Скубишевский (беспарт.). До августа 1989 г. пред. Совета Министров был М. Раковский (ПОРП), до сентября 1988 г.— З. Месснер (ПОРП). Мин. ин. дел до августа 1989 г. был Т. Олеховский (ПОРП), до июня 1988 г.— М. Ожеховский (ПОРП).

Политические партии, профсоюзы, массовые общественные организации. Польская объединенная рабочая партия (ПОРП). Обр. в 1948 г. в результате объединения Польской рабочей партии и Польской социалистич. партии на основе принципов марксизма-ленинизма. 2 млн. 148 тыс. чл. и кандидатов (начало 1989 г.). Первый секретарь ЦК ПОРП — М. Раковский (до июля 1989 г.— В. Ярузельский). Объединенная крестьянская партия (ОКП). Осн. в 1949 г. Объединяет гл. обр. крестьян-единоличников. 530 тыс. чл. (начало 1989 г.). Пред. Главного комитета ОКП до сентября 1989 г. был Р. Малиновский. Демократическая партия (ДП). Осн. в 1938—39 гг. Объединяет часть ремесленников и интеллигенции. 140 тыс. чл. (начало 1989 г.). Пред. ЦК ДП — Е. Юзвяк.

Всепольское соглашение профессиональных союзов (ВСПС). Учреждено в 1984 г. Ок. 7 млн. чл. (начало 1988 г.). Входит в ВФП. Пред.— А. Мёдович. Профобъединение «Солидарность». Легализовано в апреле 1989 г. Лидер — Л. Валенса.

Общество польско-советской дружбы. Пред. Главного правления — Г. Бednарский. Союз борьбы за свободу и демократию. Объединяет ветеранов второй мировой войны, участников Движения Сопротивления, бывших узников фашистских концлагерей. Пред. Главного правления — Ю. Каминьский. Лига польских женщин. Пред. Главного правления — Э. Ленчнарович. Существует несколько молодежных организаций.

Патриотическое движение национального возрождения (ПДНВ). Оформилось в 1983 г. Является платформой объединения и взаимодействия различных патриотич. сил, выступающих за укрепление и развитие социализма в П. Пред. Всепольского совета ПДНВ— Я. Добрачинский (беспартийный).

Экономическое положение. В 1988 г. по сравнению с 1987 г. возросли: почти на 5% — нац. доход (достиг уровня 1978 г.), на 3% — потребление материальных благ населением и стоимость основных фондов нар. х-ва, на 7% — объем инвестиций (гл. обр. благодаря самофинансированию предприятий), на 75% — денежные выплаты занятым в обществ. секторе при росте на 60% розничных цен на товары и услуги. Инфляция достигла наивысшего уровня в истории ПНР; денежная масса в обращении увеличилась за год на 93,4%. Сохранился дефицит гос. бюджета.

Численность работающих в нар. х-ве составляла 17,1 млн. (на 0,6% меньше, чем в 1987 г.), в т. ч. вне обществ. сектора — 5,1 млн., из которых в с. х-ве было занято 3,8 млн., в кустарно-ремесленном произ-ве — 0,9 млн. (рост за год на 9,5%), в торговле и обслуживании —0,3 млн., на пром. предприятиях, принадлежащих иностр. владельцам,— 80 тыс. (рост на 16,9%). Занятость в непроизводственной сфере обществ. сектора возросла на 36 тыс. чел., тогда как в сфере материального произ-ва она сократилась на 141 тыс. чел. Доля индивидуальной трудовой деятельности и частного сектора в образовании нац. дохода превысила 20%, в т. ч. вне с. х-ва — 7,5% (в 1987 г.— 6,8%).

Внешняя задолженность ПНР в валютах капиталистич. стран уменьшилась по сравнению с 1987 г. на 0,3 млрд. долл. и составила к концу 1988 г. 38,9 млрд. долл. (сказалось повышение курса амер. доллара по отношению к другим валютам).

Промышленность. Объем реализованной пром. продукции (в пост. ценах) повысился в 1988 г. в обществ. секторе на 5,4% (в 1987 г.— на 3,3%); число занятых в пром-сти обществ. сектора составляло ок. 4,2 млн. (без учеников). Выше среднего был прирост продукции в электротехнике и электронике, приборостроении (10—15%), а также общем и транспортном машиностроении, химич., легкой, целлюлозно-бумажной, деревообр., фарфоро-фаянсовой отраслях, в произ-ве стройматериалов. Освоено произ-во 5,3 тыс. новых изделий. Электроэнергетика пополнилась двумя блоками по 360 МВт на ТЭС «Белхатув» (ее мощность — 4320 МВт); мощность буроугольного карьера «Белхатув» достигла 40 млн. т в год. Начаты модернизация и расширение предприятий и цехов пищевой, химич., машиностроительной и др. отраслей пром-сти.

Производство некоторых видов пром. продукции

Виды продукции	1986 г.	1987 г.	1988 г.
Электроэнергия, млрд. кВт·ч	140	146	144
Каменный уголь, млн. т	192	193	193
Кокс, млн. т	16,4	17,1	17,1
Бурый уголь, млн. т	67,3	73,2	73,5
Природный газ, млрд. м³	5,8	5,7	5,7
Сталь, млн. т	17,1	17,1	16,9
Прокат, млн. т	12,3	12,4	12,4
Медь электролитная, тыс. т	388	390	401
Цинк, тыс. т	179	177	177
Свинец, тыс. т	88,3	89,8	...
Алюминий, тыс. т	47,5	47,5	47,7
Цемент, млн. т	15,8	16,1	17,0
Сера природная*, млн. т	4,9	5,0	5,0
Серная кислота, млн. т	3,0	3,1	3,2
Минеральные удобрения**, тыс. т	2526	2622	2719
Химические волокна, тыс. т	233	237	245
в т. ч. синтетические, тыс. т	158	161	168
Пластмассы, тыс. т	631	639	720
Синтетический каучук, тыс. т	116	117	...
Тракторы с.-х. (двухосные), тыс.	61,8	59,5	58,3
Автомобили легковые***, тыс.	290	293	293
Автомобили грузовые***, тыс.	46,2	45,6	46,8
Морские суда, тыс. дедв. т	536	325	224
Бумага, тыс. т	1100	1159	1220
Ткани хлопчатобумажные, млн. м	818	745	781
Ткани шерстяные, млн. м	103	99	101
Ткани шелковые, млн. м	128	120	131
Обувь (без резиновой), млн. пар	...	151	157
Сахар, тыс. т	1741	1675	1670
Комбикорма, млн. т	7,5	8,1	9,3

* В пересчете на стопроцентную. ** В пересчете на полезное вещество. *** Без специальных (санитарных, пожарных и др.).

Сельское хозяйство. Валовая продукция с. х-ва увеличилась по сравнению с 1987 г. на 0,6%. Продукция растениеводства снизилась на 0,7%; уменьшился сбор зерна. Сбор овощей (5,6 млн. т) и ягод (0,5 млн. т) остался на уровне 1987 г., а сбор фруктов (1,7 млн. т) возрос вдвое, но не достиг уровня 1986 г. (2,3 млн. т).

Произ-во мяса составило 2,3 млн. т, яиц — 7,9 млрд. шт., молока—15 млрд. л. Поголовье (млн., июнь 1988 г.): кр. рог. скота — 10,1 (в июне 1987 г.—10,2), в т. ч. коров —4,7 (4,8); свиней — 20,1 (19,3), овец — 4,4 (4,7), лошадей — 1,1 (1,1).

Сбор основных полевых культур и сена с естественных сенокосов (млн. т) и их урожайность (ц/га, в скобках)

Культуры	1983—87 гг. (в среднем за год)	1987 г.	1988 г.
Зерновые	24,3 (29,5)	26,1 (31,1)	24,5 (29,0)
в т. ч. пшеница	6,6 (35,5)	7,9 (37,2)	7,6 (34,8)
рожь	8,0 (25,7)	6,8 (25,8)	5,5 (23,7)
пшенично-ржаной гибрид	...	1,0 (34,3)	1,7 (31,5)
ячмень	3,9 (32,5)	4,3 (33,7)	3,8 (30,4)
овес	2,5 (27,2)	2,5 (28,4)	2,2 (26,1)
Картофель	36,8 (187)	36,3 (187)	34,7 (186)
Сахарная свекла	14,1 (325)	14,0 (332)	14,1 (341)
Масличные (рапс и др.)	1,2 (23,1)	1,2 (23,6)	1,2 (25,2)
Сено луговое	15,4 (61,1)	15,4 (62,6)	14,8 (60,4)

В 1987 г. во владении обществ. сектора находилось 28,2% площади с.-х. земель, а непосредственно в нем использовалось 23,4%, в т. ч. 18,7% — госхозами, 3,7% — производственными кооперативами, 0,4% — с.-х. кружками. Минер. удобрений на 1 га в 1988 г. было внесено 176 кг (в 1987 г.— 192 кг).

Рыболовство. В морях в 1988 г. выловлено 589 тыс. т рыбы (в 1987 г.— 637 тыс. т).

Транспорт. Перевозки грузов (в млн. т, в скобках — в 1987 г.) составили: жел. дорогами — 428 (428), предприятиями автотранспорта — 642 (614), морским флотом — 30,8 (30,2), речным — 15,5 (14,8). В целом объем перевозок грузов транспортом общего пользования повысился на 2,6%. Длина электрифицированных жел. дорог возросла на 530 км (до 10 508 км), составив 43,2% общей протяженности ж.-д. линий нормальной колеи. Тоннаж морского флота — 4,1 млн. (в 1987 г.— 4,0 млн.) дедв. т, грузооборот морских портов — 51,8 (в 1987 г.— 50,2) млн. т.

Внешняя торговля. В 1988 г. объем экспорта составил 6011 млрд., импорта — 5236 млрд. злотых (рост в пост. ценах по сравнению с 1987 г. соответственно на 9,4% и 8,7%). Активное сальдо сохранилось как в торговле со странами — членами СЭВ (11 млрд. руб.), так и в торговле с остальными государствами (8,3 млрд. долл.). Экспортировано 32,3 млн. т кам. угля, ввезено св. 14 млн. т нефти. В 1987 г. в экспорте и импорте преобладали продукция машиностроения (соответственно 42,3% и 36,1%), топливо (21% и 12%), с.-х. и пищевые товары (11,3% и 13,7%). Важнейшие торговые партнеры: СССР (его доля в польском экспорте в 1988 г. составила 24,5%, в импорте — 23,3%), ФРГ (соответственно 12,4% и 13,0%), ЧССР (6,0% и 6,4%), ГДР (4,4% и 5,0%), Австрия (3,1% и 4,4%), КНР (3,4% и 3,2%), СФРЮ (2,9% и 3,8%).

Денежная единица — злотый.

Важнейшие события 1988 г. Руководство ПОРП и правительство ПНР принимали меры, направленные на стабилизацию политич. и экономич. ситуации в стране, расширение платформы нац. согласия.

В феврале Сейм принял составленную с учетом итогов общенац. референдума (ноябрь 1987 г.) правительств. программу проведения второго этапа экономич. реформы. Она предусматривала значит. усиление рыночных инструментов регулирования экономики, максимальное сужение сферы административного управления и ослабление регламентации хоз. деятельности предприятий, повышение их самостоятельности, развитие самоуправления в условиях строгого самофинансирования.

Продолжался процесс изменения хоз. механизма. С 1 января 1988 г. вступил в силу закон о противодействии монополистич. практике. Получила развитие реформа банковской системы, организованы и с 1989 г. приступили к работе 9 новых кредитных банков, действующих на принципах конкуренции и самофинансирования, началось образование коммунальных и местных банков, банков с участием иностр. капитала. Осуществлялся поэтапный переход к конвертируемости злотого на основе его реального валютного курса; с начала 1989 г. юридич. и физич. лицам предоставлено право свободного обмена иностр. валюты.

Важнейшей задачей второго этапа реформы считалось создание сбалансированных рынков средств произ-ва, предметов потребления, капитала и рабочей силы. В феврале — марте был проведен комплекс мер, затрагивающих всю систему ценообразования и компенсаций для населения. Оптовые цены в среднем повышены на 40%, розничные, с учетом увеличения (на 9%) цен на табак и алкоголь,— на 45%. Рост цен должен был быть, хотя и не полностью, компенсирован, гл. обр. путем установления надбавок к заработной плате, пенсиям, пособиям и стипендиям. Однако попытка усовершенствовать структуру цен оказалась неудачной. Она не была связана с соответствующими сдвигами в структуре произ-ва. Не были учтены и настроения довольно широких слоев населения, воспринявших пересмотр цен прежде всего как попытку снизить жизненный уровень. В стране состоялся ряд забастовок.

В мае правительство получило от Сейма чрезвычайные полномочия для борьбы с инфляцией и улучшения положения на внутр. рынке. Но оно не проявило в этой борьбе должной последовательности. В результате динамика цен и доходов вышла из-под контроля. Под давлением трудовых коллективов к середине года заработная плата увеличилась на 55%, а доходы в целом — на 62%. Розничные цены возросли к тому времени на 52%. Вследствие усилившейся инфляции введенные компенсации не покрывали рост стоимости жизни лиц, занятых в непроизводственной сфере и на малорентабельных предприятиях. Возросшая денежная масса, находящаяся на руках у населения, далеко не полностью обеспечивалась товарным покрытием. Ухудшилось снабжение основными видами товаров.

Все это привело к обострению политич. ситуации в стране. Активизировалась оппозиция экстремистского толка. На ряде крупных предприятий в середине августа была парализована работа многотысячных коллективов. Забастовки такого масштаба не отмечались в стране с 1980 г.

8-й пленум ЦК ПОРП (август) принял решения о разработке плана консолидации экономики и расширении политич. платформы реформ. На пленуме была высказана неудовлетворенность действиями правительства. Нарастала критика правительств. деятельности со стороны общественности, ВСПС. Сентябрьская конференция ВСПС заявила о своем недоверии правительству. 19 сентября Совет Министров, возглавляемый З. Месснером, подал в отставку. Сейм назначил пред. Совета Министров М. Раковского, которому было поручено формирование нового правительства.

Сформированный М. Раковским в октябре Совет Министров предложил пересмотреть инвестиционные программы текущей пятилетки (1986—90 гг.), еще более ограничить централизованные капиталовложения, с тем чтобы изыскать дополнит. средства для увеличения произ-ва товаров широкого потребления. Решено было отказаться от крупных единоразовых повышений цен. Начали осуществляться спец. меры с целью более полной загрузки производственных мощностей предприятий, выпускающих потребит. товары. Ускорена ликвидация убыточных предприятий, стала распространяться практика передачи предприятий или отдельных цехов в аренду трудовым коллективам, продажи части производственных фондов, облигаций заводов и фабрик частным лицам.

В декабре был принят закон об экономич. деятельности, предоставивший равные права всем секторам экономики — обществ., кооперативному, коммунальному, частному. Так, частным лицам предоставлена возможность брать в аренду любое пром. предприятие без ограничения числа занятых, разрешено приобретать акции и облигации гос. предприятий, образовывать с ними смешанные общества, привлекать иностр. капитал. Сейм принял также закон об иностр. инвестициях, который предоставил зарубежному капиталу ряд льгот, дал ему право создавать предприятия с любым числом работников и иметь любую долю в уставном фонде (вплоть до 100%).

Стремясь стабилизировать политич. ситуацию в стране, 8-й пленум ЦК ПОРП предложил провести переговоры «за круглым столом» представителей различных обществ. сил, в т. ч. оппозиционных, для выработки согласованных подходов к проведению экономич. и политич. реформ. Инициатива ПОРП была положительно встречена польской общественностью. Большинство населения поддержало идею переговоров «за круглым столом». Что касается оппозиции, то значит. ее часть склонялась к осуществлению общественно-политич. реформ в конституционных рамках. Вместе с тем представители отдельных оппозиционных групп про-

должали делать ставку на конфронтацию. В результате этого возможности конструктивного диалога в 1988 г. реализованы не были.

В декабре 1988 г.— январе 1989 г. состоялся 10-й пленум ЦК ПОРП, высказавшийся за расширение нац. согласия, за формирование в П. широкой коалиции в поддержку реформ — коалиции, открытой для участия оппозиционных сил, объединяющей всех, кто стремится к выводу страны из кризиса и хочет действовать, уважая законы и гос. интересы. Опираясь на решения пленума, предусматривающие реализацию программы политич. и профсоюзного плюрализма, правительство сделало еще один шаг навстречу конструктивной оппозиции, предложив признать обновленное профобъединение «Солидарность», если оно будет действовать в рамках существующей Конституции. Это ускорило начало (в феврале 1989 г.) переговоров «за круглым столом», которые закончились в апреле 1989 г. достижением соглашений, предусматривающих легализацию «Солидарности», модернизацию системы выборов в парламент и изменение структуры органов гос. власти.

Внешняя политика ПНР в 1988 г. была направлена на дальнейшее расширение взаимодействия с социалистич. странами, прежде всего с СССР. В июле с офиц. дружеств. визитом П. посетил М. С. Горбачев. Этот визит стал важным событием в истории польско-советских отношений. В принятом по итогам визита совместном заявлении было подчеркнуто, что близость целей и задач позволяет поднять весь комплекс двусторонних отношений на качественно новый уровень, придать им динамизм и бо́льшую результативность во всех сферах. СССР посетили З. Месснер (апрель), М. Раковский (октябрь), М. Ожеховский (февраль).

К концу года было подписано ок. 400 договоров и протоколов об установлении прямых связей между польскими и советскими предприятиями пром-сти, агропром. комплекса, торговли и кооперации. Заключено межправительств. соглашение об условиях использования в расчетах между предприятиями нац. денежных единиц.

Стабильно развивались отношения с другими социалистич. странами. Вопросы применения различных форм политического и экономического сотрудничества обсуждались в ходе визитов в ПНР ген. секретаря ЦК КПЧ М. Якеша (февраль), ген. секретаря ЦК СЕПГ, пред. Гос. Совета ГДР Э. Хонеккера (июнь), ген. секретаря ВСРП, пред. Совета Министров ВНР К. Гроса (июль). Состоялся также визит в ПНР ген. секретаря ЦК МНРП, пред. Президиума Великого нар. хурала МНР Ж. Батмунха (октябрь). В итоге визита В. Ярузельского в НРБ (октябрь) были подписаны программа развития сотрудничества между ПОРП и БКП в области политики, идеологии, науки и культуры на период до 2000 г., а также концепция развития экономич. и научно-технич. сотрудничества двух стран до 2005 г. М. Раковский посетил ГДР (декабрь). В ходе визита З. Месснера в КНР (июнь) подписана программа экономич., торгового и научно-технич. сотрудничества между ПНР и КНР на период до 2000 г.

Получили развитие политич. контакты с капиталистич. государствами. В ноябре состоялся визит в П. премьер-министра Великобритании М. Тэтчер. ПНР посетил мин. ин. дел ФРГ Г. Д. Геншер (январь). М. Раковский выезжал в Австрию (ноябрь). Были установлены офиц. отношения с ЕЭС. Вместе с тем в области экономич. сотрудничества серьезного прогресса в 1988 г. достичь не удалось. По-прежнему нерешенной оставалась проблема задолженности ПНР странам Запада. В июле в Лондоне было подписано соглашение между П. и представителями 600 западных коммерческих банков об отсрочке выплаты им долга на 15 лет. Однако ведущие междунар. банки отвергали просьбу П. о снижении процентных ставок и о более выгодных условиях рефинансирования задолженности.

Поддерживались связи с развивающимися странами. М. Ожеховский посетил Индию, Таиланд и Малайзию (февраль — март). Состоялись и другие визиты. П. признала провозглашение независимого палестинского государства.

В центре польских междунар. политич. инициатив оставался выдвинутый правительством ПНР в 1987 г. комплексный план сокращения вооружений и укрепления доверия в Центральной Европе («План Ярузельского»). В конце 1988 г. Комитет обороны ПНР принял решение о сокращении численности польской армии на 15 тыс. чел. и снятии с вооружения значит. количества самолетов, танков, артиллерийских установок и др. техники. Намечено сократить в 1989 г. долю военных расходов в бюджете страны до 5,5% (в 1988 г. она составляла 7,7%).

По инициативе Сейма в Варшаве состоялась первая в истории встреча глав парламентов европейских стран, США и Канады под девизом «Сотрудничество во имя будущего в Европе» (ноябрь).

Б. Вязовов (политика), Ю. Илинич (экономика).

ПОРТУГА́ЛИЯ
(Португальская Республика)

Общие сведения. П.— государство на Ю.-З. Европы, на Пиренейском п-ове; включает пользующиеся внутр. автономией о-ва Азорские и Мадейра в Атлантическом океане. Площадь — 92,1 тыс. км², в т. ч. св. 3 тыс. км² — острова. Население — св. 10,4 млн. чел. (1988 г.). 99% населения — португальцы. Офиц. язык — португальский. Подавляющее большинство верующих — католики. Столица — Лиссабо́н (ок. 1,5 млн. жит., с пригородами — 2,1 млн. жит.). Под управлением П. остается территория Макао (Ома́нь — см. статью), пользующаяся внутр. самоуправлением. П. не признала присоединения к Индонезии (в 1976 г.) своей бывшей колонии Вост. Тимор.

Государственный строй. Глава государства — президент, избираемый всеобщим прямым и тайным голосованием на 5 лет. Он является верховным главнокомандующим вооруж. силами и председательствует в Государственном совете (консультативный орган при президенте). С 1986 г. президент — М. Соариш.

Законодат. власть принадлежит Собранию Республики — однопалатному парламенту из 250 депутатов, избираемых на 4 года. После выборов 1987 г. СДП имеет 148 мест, СП — 60, Коалиция демократич. единства — 31 (в т. ч. ПКП — 27, партия «зеленых» — 2, Ассоциация демократич. действия — 2), ПДО — 7, СДЦ — 4.

Правительство состоит из представителей СДП и независимых. Премьер-министр — А. Каваку Силва (СДП), мин. ин. дел — Ж. ди Деуш Пиньейру (СДП).

Политические партии и профсоюзы. Социал-демократическая партия (СДП). Осн. в 1974 г. Правоцентристская партия, опирается гл. обр. на среднюю, а также на часть крупной буржуазии. Ок. 95 тыс. чл. Пред. политич. комиссии — А. Каваку Силва. Социалистическая партия (СП). Осн. в 1973 г. Входит в Социнтерн. Ок. 65 тыс. чл. Ген. секретарь — Ж. Сампайо (до января 1989 г.— В. Коншансиу). Социально-демократический центр (СДЦ). Осн. в 1974 г. Правая демохристианская партия, выражает интересы крупных промышленников и землевладельцев, клерикальных кругов. Ок. 40 тыс. чл. Пред.— Д. Фрейташ ду Амарал (до февраля 1988 г.— А. Морейра). Партия демократического обновления (ПДО). Осн. в 1985 г. Выступает с общедемократич. позиций. Определенной социальной базы не имеет. Пред.— Э. Мартинью.

Португальская коммунистическая партия (ПКП). Осн. в 1921 г. Ок. 200 тыс. чл. Ген. секретарь — А. Куньял.

Крупнейшее профобъединение — Всеобщая конфедерация португальских трудящихся — Национальный интерсиндикал (ВКПТ—НИ). Ок. 1,4 млн. чл. В междунар. профобъединения не входит. Секретарь-координатор — М. Карвалью да Силва. Всеобщий союз трудящихся (ВСТ). Находится под влиянием гл. обр. СП и СДП. 200 тыс. чл., в основном служащие и инженерно-технич. персонал. Включает в свой состав находящуюся под влиянием СДЦ Федерацию трудящихся — христианских демократов. Входит в МКСП. Ген. секретарь ВСТ — Ж. М. Торриш Коту.

Экономическое положение. В 1988 г. темпы экономич. роста оставались довольно высокими, чему в немалой степени способствовали благоприятная конъюнктура на внешних рынках и возрастающий объем экономич. помощи П. со стороны ЕЭС. ВВП вырос за год на 4,5% (в 1987 г.— на 5%). Частное потребление увеличилось на 5%, общественное — на 6,7%. Валовые инвестиции в основной капитал возросли на 15% и составили ок. 3,2 млрд. долл. Уровень инфляции несколько повысился (с 9,4% в 1987 г. до 11,7%). К концу 1988 г. было официально зарегистрировано 305 тыс. безработных (5,7% трудоспособного населения страны), тогда как в конце 1987 г. их насчитывалось 396 тыс. Общий объем иностр. инвестиций в экономику П. увеличился по сравнению с 1987 г. более чем в 2 раза и достиг 138 млрд. эскудо. 60% всех иностр. капиталовложений пришлось на страны ЕЭС. Чистые поступления из различных фондов ЕЭС составили за 1986—88 гг. 160 млрд. эскудо. Правительство проводило политику поощрения частного предпринимательства, сужения гос. сектора (см. раздел «Важнейшие события 1988 г.»).

Промышленность. В 1988 г. объем пром. произ-ва увеличился на 4,5% (в 1986 г.— на 5,4%). Продукция обрабат. пром-сти возросла на 5,3%, в т. ч. произ-во пром. оборудования — на 7,9%, продукция добывающей пром-сти — на 4,7%, гл. обр. в результате увеличения добычи медной руды, а также мрамора. Значит. прирост произ-ва отмечался в текстильной (6%), пищевой (8%) и электротехнич. (3,8%) отраслях. Прирост в капитальном строительстве (без учета жилищного) составил 10%.

Производство некоторых видов пром. продукции

Виды продукции	1986 г.	1987 г.	1988 г.
Электроэнергия, млрд. кВт·ч	17,9	19,2	21,4
Чугун, тыс. т	480	432	446
Сталь, тыс. т	400	420	429
Нефтепродукты, млн. т	7,3	7,9	8,1
Вольфрамовый концентрат (61% W), тыс. т	2,6	2,0	2,0
Медь рафинированная, тыс. т	3,6	4,8	5,2
Олово, тыс. т	0,2	0,1	...
Цемент, тыс. т	5000	5700	6500
Автомобили (сборка), тыс. шт.	96	110	142
в т. ч. легковые, тыс. шт.	58	66	83
Хлопчатобумажная пряжа, тыс. т	119,4	127,0	128,0

Сельское хозяйство. В связи с неблагоприятными метеорологич. условиями объем с.-х. продукции в 1988 г. сократился на 4,5%. Резко снизился сбор винограда, вследствие чего произ-во вина упало на 66% и составило 3,7 млн. гл. Поголовье (1987 г., млн.) кр. рог. скота — 1,1, свиней — 2,6, овец и коз — 3,6. Произведено 420 тыс. т (в 1987 г.— 430 тыс. т) мяса.

Сбор основных с.-х. культур (тыс. т)

Культуры	1986 г.	1987 г.	1988 г.
Пшеница	463	535	395
Кукуруза	485	620	630
Рожь	123	110	...
Овес	137	149	73
Ячмень	84	109	...
Рис	140	147	147
Картофель	1019	1112	749
Помидоры	662	604	356

Рыболовство. Улов рыбы продолжал падать. В 1988 г. он составил 352 тыс. т (в 1987 г.— 387 тыс. т). Тоннаж рыболовного флота (суда св. 100 бр. рег. т) — 119 тыс. бр. рег. т.

Транспорт. Тоннаж морского торгового флота (суда св. 100 бр. рег. т) — 988 тыс. бр. рег. т, или 1,5 млн. дедв. т (конец 1988 г.). Автопарк — св. 3 млн. машин, в т. ч. ок. 2 млн. легковых.

Внешняя торговля. В 1988 г. внешнеторговый оборот составил 3945 млрд. эскудо (экспорт — 1531 млрд., импорт — 2414 млрд. эскудо). Отрицат. сальдо торгового баланса достигло 883 млрд. эскудо (в 1987 г.— 571 млрд. эскудо). Гл. торговыми партнерами П. оставались страны ЕЭС, на долю которых пришлось 71,8% экспорта и 65% импорта.

Финансы. Платежный баланс по текущим операциям был сведен в 1988 г. с положит. сальдо в размере 250 млн. долл. Поступления от иностр. туризма составили 2,3 млрд. долл. Значительными оставались денежные переводы от португальцев, работающих за границей (в 1987 г.— 3,0 млрд. долл.). Дефицит гос. бюджета — ок. 2,5 млрд. долл. (7,2% ВВП). Внешняя задолженность П. достигла 17,3 млрд. долл. Золотые и валютные резервы возросли и к концу 1988 г. оценивались в 13,9 млрд. долл.

Денежная единица — эскудо. 150 эскудо = 1 долл. США (декабрь 1988 г.).

Важнейшие события 1988 г. В августе исполнился год пребывания у власти правительства СДП во главе с А. Каваку Силвой. Располагая в парламенте абсолютным большинством, новый кабинет активно проводил курс на структурные преобразования производит. сил и производств. отношений с целью их приведения в максимальное соответствие с нормами ЕЭС. Были осуществлены реформы в духе неолиберальной рационализации экономики на основе ее дальнейшей приватизации и децентрализации. Изменение закона о разграничении секторов экономики открыло частному капиталу доступ к нефтепереработке и нефтехимии, металлургии, электроэнергетике, транспорту и ряду др. отраслей; предоставлена возможность преобразовывать гос. предприятия в акционерные общества путем продажи частным лицам до 49% акций; установлен новый порядок с.-х. аренды, призванный укрепить фермерские х-ва в ущерб кооперативам. В августе введено новое трудовое законодательство, значительно ограничившее социально-экономич. права трудящихся.

Стараясь создать условия для осуществления дальнейших реформ, направленных на полную денационализацию ключевых отраслей экономики, укрепление позиций нац. капитала, стимулирование частной инициативы, правительство поставило вопрос о пересмотре прогрессивной Конституции 1976 г. В ноябре между СДП и СП, располагающими в сумме необходимыми для такой ревизии $^2/_3$ мест в парламенте, было достигнуто соглашение о предстоящем пересмотре основного закона страны.

«Силовой» метод ведения дел правительством А. Каваку Силвы, фактически игнорировавшим интересы широких слоев населения, привел к оживлению рабочего движения. Наметилась тенденция к координации действий ВКПТ — НИ и ВСТ. 28 марта ими были проведены «параллельные» забастовки, в которых приняли участие 1,7 млн. чел.

В декабре состоялся 12-й съезд ПКП. В его решениях подчеркнуто, что важнейшей задачей партии продолжает оставаться последоват. защита завоеваний апрельской революции 1974 г. В числе других на съезде присутствовала делегация КПСС во главе с В. А. Медведевым.

Внешняя политика в 1988 г. Основные направления внешней политики П., как и ранее, определялись участием страны в НАТО и ЕЭС. 14 ноября было подписано соглашение о вступлении П. в Западноевропейский союз. Португальское правительство стремилось также к дальнейшему развитию традиционных связей с португалоязычными странами Африки и Бразилией.

Интенсивным было двустороннее сотрудничество П. с ее партнерами по ЕЭС, а также с другими западноевропейскими странами. М. Соариш посетил ФРГ (апрель), Люксембург (май), Грецию (декабрь); в Великобританию выезжали А. Каваку Силва (март) и Ж. ди Деуш Пиньейру (октябрь), в Данию — Ж. ди Деуш Пиньейру (ноябрь). Состоялись визиты в П. премьер-министра Бельгии В. Мартенса (октябрь), министров ин. дел Испании и Люксембурга. В апреле (в Испании) и в ноябре (в Португалии) проходили переговоры А. Каваку Силвы с премьер-министром Испании Ф. Гонсалесом. В мае Лиссабон посетил с частным визитом король Испании Хуан Карлос. М. Соариш был в Швейцарии (май), Ж. ди Деуш Пиньейру — в Турции (декабрь); в Лиссабон приезжал мин. ин. дел Австрии А. Мок (декабрь).

В феврале состоялся визит А. Каваку Силвы в США. В январе 1989 г. завершились португальско-американские консультации, в ходе которых были урегулированы противоречия, связанные с нарушением США финанс. обязательств, взятых ими в соответствии с соглашением об аренде авиабазы Лажиш на Азорских о-вах. П. удалось добиться увеличения военных поставок из США, однако ее финанс. требования полностью удовлетворены не были. За аренду авиабазы П. будет ежегодно получать 39 млрд. эскудо (ок. 260 млн. долл.).

Насыщенными были связи с Бразилией: ее посетили А. Каваку Силва (июнь), М. Соариш (август, с частным визитом); в П. приезжал президент Бразилии Ж. Сарней

(октябрь). Лиссабон посетил также президент Колумбии В. Барко Варгас (май).

М. Соариш (март) и А. Каваку Силва (октябрь) выезжали в Марокко, Ж. ди Деуш Пиньейру был в Египте. Из португалоязычных стран Африки у П. наиболее активными были отношения с Сан-Томе и Принсипи: в июле Лиссабон посетил премьер-министр Сан-Томе и Принсипи С. Роша да Кошта, в ноябре А. Каваку Силва нанес визит в эту страну. В П. приезжал также премьер-министр Мозамбика М. да Граса Машунгу (февраль). А. Каваку Силва находился в июне с визитом в Кабо-Верде. В П. был президент ЮАР П. Бота (октябрь).

Определенное развитие получили отношения П. с социалистич. странами. В августе М. Соариш имел встречу с пред. Гос. совета Кубы Ф. Кастро (в Кито, где он присутствовал на церемонии вступления в должность нового президента Эквадора). Ж. ди Деуш Пиньейру посетил КНР (июль) и ГДР (октябрь). В ноябре в П. находился с визитом мин. ин. дел ВНР П. Варкони.

24 марта мин. ин. дел СССР Э. А. Шеварднадзе по пути из Вашингтона в Москву сделал остановку в Лиссабоне. Он был принят М. Соаришем, имел встречу с А. Каваку Силвой и провел переговоры с Ж. ди Деушем Пиньейру. 5 декабря в Лиссабоне с М. Соаришем встретился член Политбюро, секретарь ЦК КПСС В. А. Медведев, приезжавший на 12-й съезд ПКП.

С. Алый (экономика), Г. Борисов (политика).

ПУЭРТО-РИКО

(Содружество Пуэрто-Рико)

П.-Р.— владение США в Вест-Индии. Площадь (включая о-ва Вьекес, Кулебра, Мона и др.) — 8,9 тыс. км². Население — 3,4 млн. чел. (1985 г.), в т. ч. креолов — 73%, мулатов — 23%, негров — 4%. Господств. религия — католицизм. Офиц. языки — испанский и английский. Адм. центр — Сан-Хуан (1035 тыс. жит., с пригородами).

С 1952 г. П.-Р. имеет статус «свободно присоединившегося» к США государства. Верховная законодат. власть принадлежит Конгрессу США, в к-ром П.-Р. представлено резидентом-комиссаром (без права решающего голоса). Законодат. власть в рамках автономии принадлежит двухпалатной Законодат. ассамблее в составе сената (С, 27 чл.) и палаты представителей (ПП, 51 чл.), избираемых населением на 4 года. Исполнит. власть осуществляется губернатором (Р. Эрнандес Колон), избираемым населением на 4 года; он же возглавляет Консультативный совет из назначаемых им министров.

Народно-демократическая партия (НДП). Осн. в 1938 г. Выступает за сохранение существующего статуса П.-Р. 33 места в ПП. Лидер — Р. Эрнандес Колон. Новая прогрессивная партия (НПП). Осн. в 1967 г. Выступает за превращение П.-Р. в штат США. 17 мест. Пред.— Б. Коррада дель Рио. Партия независимости П.-Р. (НППР). Осн. в 1946 г. 1 место. Пред.— Р. Берриос Мартинес. Пуэрториканская социалистическая партия (ПСП). Осн. в 1971 г. Ген. секретарь — К. Гальиса. Пуэрториканская партия обновления (ППО). Осн. в 1983 г. в результате раскола НПП. Лидер — Э. Падилья Рамирес.

Пуэрториканская коммунистическая партия (ПКП). Осн. в 1934 г.

Федерация трудящихся П.-Р. Осн. в 1952 г. 200 тыс. чл. Входит в МКСП и ОРИТ. Пред.— И. Маркано. Свободная федерация трудящихся П.-Р. Осн. в 1899 г. 105 тыс. чл. Пред.— Н. Ногерас Ривера. Синдикат объединенных рабочих юга П.-Р. Осн. в 1961 г. 52 тыс. чл. Пред.— Х. Карабальо. Всеобщая конфедерация трудящихся П.-Р. Осн. в 1939 г. 35 тыс. чл. Пред.— Ф. Колон Гордиани. Пуэрториканский конгресс трудящихся. Осн. в 1978 г. Объединяет 17 проф. организаций. Входит в Латиноамер. профцентр трудящихся.

В 1987 г. ВВП (в текущих ценах) — 23 645 млн. долл. Доля в ВВП (%, 1985 г.): обрабат. пром-сти — 42, с. х-ва и рыболовства — 3, торговли и обслуживания — 22, транспорта — 8, стр-ва — 3, финанс. операций и страхования — 13, администрации — 9. Занятость (1987 г.) — 833 тыс. чел., в т. ч. (в %): в обрабат. пром-сти — 18, с. х-ве — 4, торговле — 19, обслуживании — 26, транспорте — 6, стр-ве — 6. Безработных — 15,9% экономически активного населения (1988 г.).

В 1985 г. (млн. т): произ-во нефтепродуктов — 5,6, цемента — 0,9. В 1986 г. установл. мощность электростанций — 4,1 млн. кВт, выработка электроэнергии — 12,3 млрд. кВт·ч.

Осн. с.-х. культура — сах. тростник (пл.— 21 тыс. га в 1985 г., сбор — 1153 тыс. т, произ-во сахара-сырца в 1986 г. — 87 тыс. т). Сбор (тыс. т, 1986 г.) бананов —181, цитрусовых — 39, ананасов — 44, кокосовых орехов — 7, кофе — 15, ямса — 12, батата — 9, риса — 6, маниока — 2, бобовых — 4. Поголовье (тыс., 1986 г., уточн. данные) кр. рог. скота — 583, свиней — 210, овец — 6, коз — 7, лошадей — 21. Улов рыбы и добыча др. морепродуктов — 1,5 тыс. т (1985 г.).

Длина автодорог — 18 тыс. км, в т. ч. 6,9 тыс. км с твердым покрытием. Автопарк — 1,6 млн. машин, в т. ч. 1,3 млн. легковых (1987 г.).

В 1987 г. (млн. долл.) экспорт — 12,068 (в т. ч. в США — 10,515), импорт — 10 723 (в т. ч. из США — 6,977). Доля (в %, 1986 г.) в экспорте: химич. продукции — 32 (в т. ч. фармацевтич.— 20), оборудования, электроники и инструментов — 22, скота и с.-х. сырья — 15, нефтепродуктов — 9, текстиля и одежды — 9; в импорте: продовольствия — 23, химич. продукции — 12, нефти — 17, оборудования и деталей — 14, текстиля и одежды — 9, пиломатериалов и бумаги — 7. Доля во внеш. торговле (в %, 1986 г.): США — 87,2 в экспорте и 60,6 в импорте, Японии — 0,3 и 9, Венесуэлы — 1,0 и 2,8. В 1987 г. П.-Р. посетили 1,9 млн. туристов. Денежная единица — доллар США.

В ноябре на П.-Р. состоялись очередные выборы губернатора; победил пред. НДП Р. Эрнандес Колон, избранный на второй срок. Накануне выборов Р. Эрнандес Колон заявил, что в случае его избрания губернатором он ассигнует на развитие туризма на П.-Р. 1 млрд. долл.

В 1988 г. утверждена программа улучшения снабжения населения П.-Р. питьевой водой (на расходы по осуществлению программы ассигнована сумма в 1 млрд. долл.).

Спец. к-т ООН по деколонизации (К-т 24-х) в августе подтвердил неотъемлемое право народа П.-Р. на самоопределение и независимость.

В. Булавин.

РЕЮНЬО́Н

Р.— «заморский департамент» Франции. О-в в Индийском океане. Площадь — 2,5 тыс. км². Население — св. 550 тыс. чел. (1988 г.), гл. обр. метисы — потомки французских колонистов, смешавшихся с арабами, малагасийцами, индийцами и др. Офиц. язык — французский. Адм. центр — Сен-Дени (110 тыс. жит.).

Во французском парламенте Р. представлен 5 депутатами Нац. собрания и 2 сенаторами. На Р., являющемся одновременно департаментом и регионом Франции, имеются два выборных местных органа власти: Генеральный (36 чл.) и Региональный (45 чл.) советы, пользующиеся ограниченными правами в экономич., социальной и культурной областях. Глава исполнит. власти — комиссар республики (префект), назначаемый правительством Франции.

На Р. представлены все основные французские политич. партии. С 1959 г. действует самостоятельная Реюньонская коммунистическая партия (ген. секретарь — П. Вержес), выступающая за «народно-демократич. автономию» Р.

Экономика Р. продолжала находиться в кризисном состоянии. Снижалось произ-во сахара. Число безработных в 1988 г. достигло 56 тыс. (35% самодеятельного населения). Св. ⅔ занятых приходится на торговлю и сферу услуг, остальные заняты гл. обр. в с. х-ве, рыболовстве, пищевой пром-сти.

О. Рогозин.

РУА́НДА

(Руандийская Республика)

Общие сведения. Р.— государство в Центр. Африке. Площадь — 26,3 тыс. км². Население — 6,4 млн. чел. (1988 г., оценка); народность ньяруанда [этнические группы (в %): хуту (85), тутси (14), пигмеи — тва (1)]. Офиц. религия — католицизм. Офиц. языки — киньяруанда и французский. Столица — Кига́ли (240 тыс. жит.).

Государственный строй. Глава государства — президент, избираемый населением на 5 лет; с 1973 г.— генерал Ж. Хабьяримана, он же — глава правительства и мин. национальной обороны. Законодат. власть — у президента и однопалатного Нац. совета развития (НСР; 70 депутатов, избираемых на 5 лет). Мин. ин. дел и сотрудничества — К. Бизимунгу (с января 1989 г.; до него — Ф. Нгарукийинтвали).

Политические организации и профсоюзы. Правящее Национальное революционное движение за развитие (НРДР) — единственная политич. организация. Осн. в 1975 г. Пред.-основатель — Ж. Хабьяримана, ген. секретарь — Б. Хабимана. Др. политич. организации в Р. запрещены.

Профцентр трудящихся Руанды. Обр. в 1987 г. Ген. секретарь — Энох Рухигира.

Экономическое положение. В решении экономич. проблем руандийское руководство гл. внимание уделяло развитию частного предпринимательства. Продолжалось осуществление программы «самообеспечения страны продовольствием». ВНП в 1987 г.— 170 млрд. руандийских фр.

В с. х-ве занято ок. 95% трудоспособного населения. Доля с. х-ва в ВНП — 49%. В 1987 г. общий сбор продовольств. культур составил 5,8 млн. т. По-прежнему стояла проблема нехватки обрабатываемых земель. В 1987 г. произ-во основных экспортных культур (тыс. т): кофе — 42, чая — 12, пиретрума — 0,6. Выращиваются маниок, батат, сорго, кукуруза, арахис, фасоль, рис. В 1987 г. поголовье (тыс.) кр. рог. скота — 614, мелкого рог. скота — 1350, свиней — 185, птицы — 1,4 млн.; улов рыбы — 8,5 тыс. т.

Имеются мелкие предприятия пищевой, химич. пром-сти, по произ-ву текстиля, металлоизделий, цемента. Горнодоб. пром-сть была практически парализована (осн. причина — банкротство в 1986 г. бельгийско-руандийской компании, имевшей монопольное право на добычу и сбыт полезных ископаемых); в 1988 г. создано гос. горнорудное управление, которое взяло под контроль рудники с целью возобновления их эксплуатации. Произ-во электроэнергии в 1986 г.— 94,7 млн. кВт·ч, импорт из Заира — 21,9 млн. кВт·ч.

Жел. дорог нет. Длина автодорог (тыс. км, оценка) — ок. 10; автопарк — 30 тыс. машин.

В 1987 г. (млн. долл.) экспорт — 140, импорт — 375. Экспортировались (в %) кофе (70), чай (20); импортировались сырье (37), потребительские товары (34), машины и оборудование (27). Гл. контрагенты: Бельгия, ФРГ, Франция, США, Япония.

В 1987 г. (млрд. руандийских фр.) дефицит гос. бюджета — 2,6; внешняя задолженность на начало 1989 г.— 1,2 млрд. долл.

Денежная единица — руандийский франк. 73 руандийских фр. = 1 долл. США (начало 1989 г.).

Важнейшие события и внешняя политика в 1988 г. В июне состоялся 6-й съезд НРДР, подтвердивший осн. направления политики руандийского руководства; в числе зарубежных гостей была делегация КПСС. Ж. Хабьяримана был выдвинут съездом единственным кандидатом в президенты. Выборы состоялись в декабре. Ж. Хабьяримана получил 99,9% голосов и был избран президентом на очередной 5-летний срок. В ходе избирательной кампании президент поднимал вопросы социально-экономич. развития страны (Р. отнесена ООН к наименее развитым странам мира), в частности выступал за создание по всей стране сети мелких и средних предприятий по переработке местного сырья. В декабре состоялись также всеобщие парламентские выборы, в результате которых состав НСР обновился более чем на треть.

Внешняя политика Р. базируется на принципах неприсоединения и позитивного нейтралитета. На междунар. арене Р. выступала за укрепление мира, прекращение гонки вооружений и разоружение, ликвидацию остатков колониализма, апартеида, урегулирование региональных конфликтов политич. средствами. Активное участие Р. принимала в деятельности региональных экономич. организаций: Экономич. сообщества стран Великих озер, Зоны преференциальной торговли, Организации по освоению реки Кагера, Экономич. сообщества государств Центр. Африки.

В июле СССР посетила руандийская парламентская делегация во главе с пред. НСР М. Нтахобари.

В. Зотов.

РУМЫ́НИЯ

(Социалистическая Республика Румыния)

Общие сведения. Р.— государство на Ю.-В. Европы. Площадь — 237,5 тыс. км². Население — св. 23 млн. чел. (оценка на конец 1988 г.). Румыны составляют св. 88%, венгры — ок. 8% населения. Офиц. язык — румынский. Большинство верующих — православные. Столица — Бухарест (2298 тыс. жит. на 1 июля 1987 г.).

Государственный строй. Р.— социалистич. государство. Высший законодат. орган — Великое национальное собрание (ВНС, 369 депутатов), избираемое на 5 лет. В период между сессиями ВНС его функции выполняет Государственный совет, избираемый ВНС. В 1974 г. учрежден пост президента СРР, который является главой государства, пред. Гос. совета, верх. главнокомандующим вооруж. сил и пред. Совета обороны. Президент СРР — Н. Чаушеску. Пред. ВНС — Н. Джосан. Высший орган гос. управления — Совет Министров. Премьер-министр правительства — К. Дэскэлеску. Мин. ин. дел — И. Тоту.

Румынская коммунистическая партия (РКП). Осн. в 1921 г. В 1948 г. путем ее объединения на базе марксизма-ленинизма с с.-д. партией создана Румынская рабочая партия (РРП). В 1965 г. РРП переименована в РКП. Согласно Конституции, РКП является руководящей силой общества. Насчитывает св. 3,7 млн. чл. (март 1988 г.). Ген. секретарь РКП — Н. Чаушеску.

Профессиональные союзы и другие организации. Всеобщее объединение профсоюзов Р. (ВОПР). Св. 7 млн. чл. Входит в ВФП. Пред. Центр. совета ВОПР — М. Добреску. Союз коммунистической молодежи (СКМ). Св. 4 млн. чл. Первый секретарь ЦК СКМ — И. Тома.

Фронт демократии и социалистического единства (ФДСЕ). Объединяет все политич. и общественные силы СРР во главе с РКП. Пред. ФДСЕ — Н. Чаушеску.

Экономическое положение. В 1988 г. нац. доход увеличился по сравнению с 1987 г. на 3,2% и составил 822,3 млрд. лей. Объем капитальных вложений в экономику снизился за год на 1,3% и составил 243,4 млрд. лей. Розничный товарооборот социалистич. сектора, включая обществ. питание, расширился на 0,5% (до 292,5 млрд. лей). На социальные и культурные нужды из гос. бюджета было выделено 118,7 млрд. лей. Количество построенных квартир составило 104,2 тыс., из которых 13,3 тыс. было построено в сельской местности.

Промышленность. Объем пром. товарной продукции увеличился по сравнению с 1987 г. на 3,6% и составил 1411,6 млрд. лей. Производительность труда в пром-сти республиканского подчинения, рассчитанная на базе товарной продукции, возросла за год на 2,1%. Ряд предусмотренных планом показателей не был достигнут. Нарушалась ритмичность работы предприятий, особенно тех, которые специализировались на выпуске экспортной продукции. Не выполнен план капитальных вложений в энергетику. Не полностью реализованы меры по совершенствованию организации и модернизации произ-ва, более эффективному использованию мощностей. Негативно отразилось на резуль-

татах невыполнение годовых заданий по росту производительности труда, снижению материальных затрат, нормативов по использованию машин и оборудования и некоторых других.

Производство основных видов пром. продукции

Виды продукции	1986 г.	1987 г.	1988 г.*
Электроэнергия, млрд. кВт·ч	75,5	74,1	75,3
Уголь (всех видов), нетто, млн. т	47,5	51,5	58,8
Нефть, млн. т	10,1	9,5	9,4
Природный газ (метан), включая свободные газы, млрд. м³	26,8	25,3	33,0
Сталь, млн. т	14,3	13,9	14,3
Прокат, млн. т	10,2	9,7	...
Алюминий и сплавы, тыс. т	269	275	...
Тракторы, тыс. шт.	185	183,8	...
Автомобили легковые, тыс. шт.	124,4	129,3	121,4
Минеральные удобрения (100% активного вещества), тыс. т	3278	2897	...
Пластмассы и смолы, тыс. т	664	638	...
Волокна и пряжа химические, тыс. т	303	287	...
Каучук синтетический, тыс. т	172,6	152,1	163,6
Цемент, млн. т	14,2	12,4	...
Ткани (всех видов), млн. м²	1260	1246	1255
Трикотаж, млн. шт.	285	274	...
Обувь (кожаная и резиновая), млн. пар	121	119	119
Сахар, тыс. т	489	646	...
Консервы плодоовощные, тыс. т	529	528	...

* Данных о произ-ве многих видов пром. продукции в 1988 г. офиц. статистич. органы СРР к сент. 1989 г. не опубликовали.

Сельское хозяйство. Валовая продукция с. х-ва составила в 1988 г. 274,8 млрд. лей (на 2,9% превысила уровень 1987 г.). Сбор зерновых был рекордным (32,6 млн. т). В госхозах и с.-х. кооперативах в конце 1988 г. насчитывалось (в тыс. голов, включая скот и птицу в личных х-вах): кр. рог. скота — 7182, свиней — 15 224, овец — 18 793, коз — 990, птицы — 135 956. На конец 1987 г. в с. х-ве имелось 184 тыс. тракторов и 70 тыс. самоходных зерноуборочных комбайнов.

Общая площадь орошаемых земель, по оценке, к середине 1989 г. должна была достигнуть 3,7 млн. га. В 1988 г. были проведены работы по осушению 144,5 тыс. га и противоэрозионные мероприятия на площади 141,7 тыс. га. Общая площадь осушенных земель составила к концу года 3404,0 тыс. га, а земель, на которых были проведены противоэрозионные мероприятия,— 2490,5 тыс. га. Сданы в эксплуатацию новые водохранилища общим объемом в 226 млн. м³. Спрямлены русла рек на протяжении 139,1 км, построены защитные дамбы общей протяженностью в 140 км.

Транспорт. Объем перевозок грузов всеми видами транспорта составил в 1987 г. (включая перевозки автотранспортом личного пользования и внутрихоз. перевозки) 2,86 млрд. т. Протяженность электрифицированных жел. дорог (конец 1987 г.) — 3411 км. Ж.-д. транспорт пополнился 54 электро- и тепловозами и 2600 грузовыми и пассажирскими вагонами, водный — морскими и речными судами общим водоизмещением св. 200 тыс. т дедв. Общая протяженность трасс бухарестского метрополитена в конце 1988 г. достигла 50 км.

Внешняя торговля. Внешнеторговый оборот в 1988 г. вырос по сравнению с 1987 г. на 6% и составил 329,5 млрд. лей (экспорт увеличился на 10,5% — до 196,5 млрд. лей, импорт остался на уровне 1987 г.— 133,0 млрд. лей). На машины, оборудование, транспортные средства, химич. продукты, пром. товары широкого потребления пришлось ок. 63% стоимости экспорта. Значительное положит. сальдо торгового баланса (4 млрд. долл.) позволило выплатить существенную часть внешних долгов.

Денежная единица — лея.

Важнейшие события 1988 г. Мартовский пленум ЦК РКП рассмотрел результаты, достигнутые в нар. х-ве, формирование и использование финанс. ресурсов в 1987 г., вопросы совершенствования экономич. и финанс. механизма и улучшения системы ценообразования, стимулирования экспортного произ-ва и экспорта, политико-организаторскую деятельность партийных органов и организаций по выполнению решений и директив, работу партийных, гос. и массовых организаций по претворению в жизнь кадровой политики партии, междунар. деятельность партии и государства в 1987 г. и задачи внешней политики. Июньский пленум одобрил предложения о повышении в 1988—89 гг. зарплаты рабочим, пенсий по гос. социальному обеспечению и пенсий в связи с потерей трудоспособности, а также пенсий инвалидам войны. Пленум поддержал и одобрил соображения Н. Чаушеску, касающиеся обмена письмами между ЦК РКП и ЦК ВСРП в связи с положением, сложившимся в румыно-венгерских отношениях.

28—30 ноября состоялось совместное заседание пленума ЦК РКП и руководящих органов массовых и обществ. организаций, на котором были обсуждены след. вопросы: современная стадия развития румынского социалистич. общества и перспективы его дальнейшего развития; совершенствование социально-экономич. управления; развитие революционной рабочей демократии; роль государства и органов демократии; повышение роли РКП и идеологич. и политико-воспитательная деятельность; повышение уровня научных, культурных знаний, революционного сознания; соотношение сил и основные отличит. черты междунар. положения. Был обсужден также проект единого нац. плана социально-экономич. развития страны на 1989 г. Состоявшийся 30 ноября пленум ЦК РКП рассмотрел организационные вопросы.

Сессия ВНС обсудила в марте доклад Совета Министров о мерах по выполнению плана социально-экономич. развития страны на 1988 г., приняла закон о совершенствовании финансово-экономич. механизма путем улучшения системы ценообразования, закон о совершенствовании системы стимулирования экспортного произв-ва и экспорта (на срок до конца 1988 г.). В июне ВНС приняло законы о повышении зарплаты рабочим, о повышении пенсий, о юридич. статусе социалистич. предприятий, работающих на принципах рабочего самоуправления и финансово-экономич. самохозяйствования. На декабрьском заседании сессия ВНС приняла закон о едином нац. плане социально-экономич. развития СРР на 1989 г., закон о гос. бюджете на 1989 г., программу самоуправления и самообеспечения в целях улучшения снабжения населения с.-х. продуктами и пром. товарами в 1988 г., новые законы о совершенствовании финансово-экономич. механизма путем улучшения системы ценообразования и о совершенствовании системы стимулирования экспортного произ-ва и экспорта, закон о плане развития с. х-ва, пищевой пром-сти, лесного и водного х-ва СРР на 1989 г.

В марте состоялась 4-я республиканская конференция председателей нар. советов. 1 декабря в стране широко было отмечено 70-летие создания единого нац. румынского государства.

Внешняя политика в 1988 г. Р. участвовала в основных мероприятиях, проводившихся по линии Организации Варшавского Договора и СЭВ (см. соответствующие статьи).

В октябре состоялся офиц. дружеств. визит в СССР Н. Чаушеску. Переговоры в Москве продемонстрировали решимость КПСС и РКП всемерно укреплять и развивать отношения между двумя странами в духе Договора о дружбе, сотрудничестве и взаимной помощи между СССР и СРР. Н. Чаушеску посетил также СРВ (апрель), МНР (апрель), КНР (октябрь), КНДР (октябрь), ГДР (ноябрь). В августе в Араде (СРР) состоялась его встреча с ген. секретарем ВСРП, пред. Совета Министров ВНР К. Гросом, на которой обсуждались проблемы, возникшие в румыно-венгерских отношениях. К. Дэскэлеску выезжал в ЧССР (март), ГДР (май), КНДР (сентябрь). В феврале он встретился с пред. Совета Министров НРБ Г. Атанасовым в Русе (НРБ). В СРР были ген. секретарь ЦК КПЧ М. Якеш (май), пред. Президиума СФРЮ Р. Диздаревич (декабрь).

Н. Чаушеску находился с визитами в Гане (март), Либерии (март), Гвинее (март), Мавритании (март), Индонезии (апрель), Австралии (апрель), Кении (сентябрь), Танзании (сентябрь). К. Дэскэлеску посетил Сирию (ноябрь), И. Тоту — Израиль (январь). В СРР приезжали президент Заира Мобуту Сесе Секо (апрель), премьер-министры Нигерии (сентябрь), Мозамбика (октябрь — ноябрь). Трижды СРР посетил пред. Исполкома ООП Я. Арафат. СРР признала провозглашенное ООП независимое палестинское государство.

К концу 1988 г. Р. поддерживала дипломатич. и консульские отношения со 139 государствами. *В. Никитин.*

Культурная жизнь. Литература. Тематич. и стилистич. разнообразием отличаются романы, опубликованные в 1988 г. (Р. Кожокару — «Повесть о любви», В. Николае — «Гигантика», М. Георгиу — «Тайна улицы Прессы», К. Штефанаке — «И завтра, и послезавтра будет день», Г. Юга — «Призрак сокола на снегу», Д. Попеску — «Пепел истекшего времени», С. Тител — «Меланхолия», М. Вайда — «Коринда», В. Быргэу — «Частные приметы», Т. Баран — «Стройка», И. Брад — «Кассационный процесс», Ш. Диникэ — «Путь прибытия», Д. Сэрару — «Мгновение», П. Винтилэ — «Гора надежды», П. Ангел — «Виноградник», К. Теодореску — «Тайны сердца» и др.). Большинство из них написано на современные темы. Глубина отображения, чувство гражданской ответственности, достоверность эмоций характеризуют новые сборники стихов М. Петреску, А. Пэунеску, Н. Иримие, Г. Истрате, М. Поповича, П. Ангела, Н. Драгоша, И. Александру, К. Бузи, М. Негулеску, Н. Фрунтелатэ, Э. Карая и др. поэтов.

Среди литературоведческих работ — «Поэзия Михая Эминеску» Д. Поповича, «Введение в теорию чтения» П. Корни, «Воображаемое и фантастика в румынской прозе» Н. Чобану, «Систематика поэзии» Е. Негрича, «История румынской литературы» Н. Йорги, «Румынская народная мифология» М. Комана. *Л. Кырстя.*

Театр. При всем многообразии театральных постановок 1988 г. наиболее характерной чертой репертуара было возвращение к классике.

«Клоуны» в Нац. театре им. Й. Л. Караджале (автор и реж. М. Мэлай Маре) — тонкая и веселая постановка, воспроизводящая специфическими театральными средствами волшебный мир цирка. Реж. С. Пуркэрете, поставивший «Потерянное письмо» Й. Л. Караджале (театр «Мик»), обнаружил в этой пьесе захватывающие, актуальные моменты. В театре «Джулешть» был поставлен «Строитель Сольнес» Г. Ибсена. Реж. этого спектакля Т. Мэрэску продемонстрировал высокое умение распределить эмоциональные акценты. «Много шума из ничего» У. Шекспира (Плоештский муниципальный театр, реж. Д. Галгоциу) — яркий спектакль, с удачными и оригинальными сценическими решениями. «Однажды утром» (театр им. К. Ноттара, реж. Д. Мику) — новая сатирическая пьеса М. Испиреску. «Зойкина квартира» М. Булгакова (Брашовский драматич. театр, реж. Е. Меркус) — спектакль, полный юмора и жизнерадостности. *Д. Киву.*

Музыка. Среди огромного числа партитур новых муз. произведений разных жанров, выпущенных в 1988 г.,— симфония «1918» В. Бергера, симфония «1907» Корнелии Тэуту, Концертная симфония для виолончели с оркестром А. Виеру, кантаты «Осуществилось великое объединение» С. Саркизова, «Как человек страны» Лианы Александры, «Времена года страны» К. Негулеску, оперы «Козетт» Т. Брату, «Путешествие на рассвете» Лианы Александры, а также произведения композиторов более молодого поколения: симфонии А. Йоргулеску, С. Лереску («Метаморфозы времени»), М. Брумарию, Дойны Ротару («Страна любви»), Майи Чобану («Журнал»), Л. Дэнчану («Квазисимфония»), концерты А. Поп и Дойны Ротару (для виолончели), Л. Дэнчану (для кларнета). Обратили на себя внимание кантата Д. Поповича «Родина» на стихи поэта И. Александру, а также первая симфония молодого композитора К. Бергера.

Кино. Многие из фильмов, вышедших на экраны в 1988 г., посвящены современности. В картине «Замечательные парни» (реж. К. Дякону) показана бригада молодых добровольцев из одного степного села во время жатвы. Выразительно сыграли молодые артисты румынского театра и кино Л. Нуцу, П. Николае, Р. Мандаке, Дж. Михэиць, М. Катоне, С. Папаяни и др. В фильме «Нелу» (названном по имени главного героя) сценарист Д. Р. Попеску и режиссер-дебютант Д. Дорофтей задались целью рассказать о жизни, исполненной нравственного и поэтического смысла. Оригинальна картина «Чудо» (реж. Т. Мэрэску), повествующая о годах, когда бесплодные земли южной части Олтении были превращены в плодородные поля. В фильме «Стартовый резерв» (реж. А. Мор) показано различное моральное отношение к жизни людей из мира спорта. Психологич. столкновениям, вызванным проблемами, существующими в коллективе современного завода, посвящен фильм реж. Л. Брату «11 часов утра». Реж. Г. Витанидис завоевал симпатии зрителей муз. комедией «Ежедневно скучаю по тебе», в которой выступают многие известные актеры и эстрадные певцы.

Продолжалась экранизация классических и современных литературных произведений. По мотивам прозы Й. Агырбичану снят фильм реж. Н. Мэрджиняну «Клад в огне», а по произведению Дж. Богзы — фильм реж. М. Данелюка «Якоб». Фантастич. повесть Й. Л. Караджале «Корчма Мынжоалэ» вдохновила реж. Кристиану Николае, снявшую картину «Корчма меж холмами», в которой элементы фантастики гармонически сочетаются с общественными отношениями освещаемого времени. В числе экранизаций находится и кинематографич. адаптация «Кирицы в Яссах» В. Александри (реж. М. Дрэган), с почти «археологич.» кропотливостью восстанавливающая быт и нравы прошлого.

Реж. Елизавета Бостан сняла для молодежи и детей два фильма: один — своего рода современную сказку «Солнечная улыбка», пронизанную творческой фантазией, а другой — фильм-монтаж «Где же ты, детство?». Пользующаяся успехом серия фильмов Н. Коржоса и Дж. Шову («Лицеисты», «Признание в любви») пополнилась новым веселым киноэпизодом «Час классного руководителя». *К. Кэлиман.*

Архитектура. Творчество в области архитектуры, планировки территории развертывалось в 1988 г. по тем же первоочередным направлениям, вытекающим из нац. программы развития городских и сельских населенных пунктов, что и в предыдущие годы: это жилищное строительство, перестройка центральных городских районов с целью создания представительных общественных центров, планировка сельских населенных пунктов.

В большинстве крупных городов процесс перестройки и модернизации центральных районов шел полным ходом. Обширные работы проводились в Бухаресте (дальнейшее выправление русла реки Дымбовицы, создание большого искусственного озера на юге города, расширение сети метрополитена, строительство новых магистралей, призванных решить проблемы общественного транспорта). Строились важные политико-административные и культурные объекты республиканского значения.

С проводимыми работами связан целый ряд вышедших изданий по архитектуре. Вопросы, связанные с использованием новых источников энергии, рассмотрены в книге «Жилые дома с пассивными солнечными системами» (авторы А. Кристеску, Г. Негоеску, К. Негоеску и К. Николаеску). Бухарестский ин-т архитектуры «Йон Минку» подготовил обширное исследование «Жилые малоэтажные дома для городской и сельской среды, задуманные в духе архитектуры, свойственной различным зонам страны». Арх. Г. Себестиен рассматривает взаимосвязь архитектурного творчества с экономич. условиями («Архитектурное проектирование и эффективность инвестиций»). В ряде трудов исследованы пути рационального использования архитектурных, художественных и мемориальных памятников.

Нац. стилистич. особенности румынской архитектуры подчеркнуты в проектах, награжденных Союзом архитекторов в 1988 г. К ним относится жилой ансамбль района Дачия в г. Бая-Маре (архитекторы А. и М. Мурешан), создатели которого пытались использовать некоторые приемы постмодернистского типа. Такая же ориентация прослеживается и в жилом ансамбле центральной зоны г. Слобозия (архитекторы К. Николау и Кристина Якоб). Предложение о перестройке центра г. Алба-Юлия, выдвинутое местным проектным ин-том, предусматривает создание открытых пространств вокруг крепости 18 в. Формы здания уездного центра гематологии в Тимишоаре (арх. Ш. Стурза) и детского и молодежного театра в Яссах (архитекторы В. Тэдушан, Д. Вишан и А. Попович) типичны для современной архитектуры функционального типа. *Санда Войкулеску.*

САЛЬВАДОР

(Республика Эль-Сальвадор)

Общие сведения. С.— государство в Центр. Америке. Площадь — 21,4 тыс. км². Население — 5,1 млн. чел. (1988 г., оценка), в т. ч. метисы — 89%, индейцы — 10%, белые — 1%. Господств. религия — католицизм. Офиц. язык — испанский. Столица — Сан-Сальвадо́р (ок. 1 млн. жит.).

Государственный строй. Глава государства и правительства — президент; с 1 июня 1989 г. — А. Кристиани

Буркард, до него с 1984 г.— Х. Н. Дуарте. Законодат. орган — однопалатная ассамблея (60 деп.). Мин. ин. дел — М. Пакас Кастро (с июня 1989 г., до него — Р. Асеведо Перальта).

Политические партии и профсоюзы. Христианско-демократическая партия (ХДП). Осн. в 1960 г. Ген. секретарь — Р. Кастильо Кларамонт. Национальное революционное движение (НРД). Осн. в 1967 г. Выражает интересы мелкой буржуазии, части трудящихся, прогрессивной интеллигенции, студенчества. Входит в Социнтерн, в Революционно-демократич. фронт (РДФ). Ген. секретарь — Г. М. Унго (он же — пред. РДФ). Народное социал-христианское движение (НСХД). Возникло в 1980 г. на основе фракции ХДП. Входит в РДФ. Лидер — Р. Самора. Партия национального примирения (ПНП). Осн. в 1961 г. Выражает интересы аграрно-пром. и финансово-торг. буржуазии и реакц. военщины. Националистический республиканский союз (НРС). Осн. в 1981 г. Ультраправая партия. Лидер — А. Кристиани.

Коммунистическая партия С. (КПС). Осн. в 1930 г. Действует в нелегальных условиях. Ген. секретарь ЦК — Ш. Х. Хандаль.

Национальный союз сальвадорских трудящихся (НССТ). Осн. в 1986 г. Крупнейшее профобъединение страны, в рядах к-рого действуют ведущие профсоюзы. Всеобщая конфедерация профсоюзов. Осн. в 1958 г. Член МКСП и ОРИТ.

Экономическое положение. По данным на 1987 г., ВВП (в постоянных ценах 1980 г.) составил 8383 млн. колон; структура ВВП (в %): с. х-во — 24, горнодоб. пром-сть — 0,1, обрабат. пром-сть — 17,5, стр-во — 3,1, электроэнергия, газо- и водоснабжение — 3,8, торговля — 16,3, транспорт и связь — 6, финансы — 8,4, др. отрасли — 20,8.

Согласно оценке ФАО, в 1987 г. сбор (тыс. т) кофе — 141, хлопка-волокна — 11, кукурузы — 572, сорго — 26, фасоли — 50, сах. тростника — 3179, апельсинов — 102, манго — 16, лимонов — 22, риса — 53 (1986 г.). Поголовье (тыс., 1985 г.) кр. рог. скота — 929, свиней — 450, лошадей — 90.

Установленная мощность электростанций — 500 МВт, произ-во электроэнергии — 1750 млн. кВт·ч (1985 г.).

Длина ж. д.— ок. 700 км, автодорог — св. 10 тыс. км, в т. ч. с твердым покрытием — ок. 5 тыс. км; автопарк — св. 60 тыс. машин.

В 1986 г. (млн. долл.) экспорт — 712,6, в т. ч. кофе — 504,9, сахара — 25,3, хлопка — 4,5; импорт — 856,6. Осн. торг. партнеры — США (ок. 50% всего экспорта и импорта), ФРГ, страны Лат. Америки.

Золотовалютные резервы — 352,5 млн. долл. (1987 г.). Денежная единица — колон; 5 колонов = 1 долл. США (1987 г.).

Важнейшие события и внешняя политика в 1988 г. Обострение внутриполитич. борьбы накануне предстоявших парламентских и муниципальных выборов сопровождалось нарастанием забастовочного движения и действий оппозиц. сил. Отказ президента Х. Н. Дуарте возобновить мирный диалог с ФНОФМ (Фронт нац. освобождения им. Фарабундо Марти) осложнил положение. В преддверии выборов боевые действия отрядов ФНОФМ развернулись в центр. и вост. р-нах страны.

В марте в С. состоялись парламентские и муниципальные выборы, в ходе к-рых правящая ХДП потерпела поражение. Большинство мест в высшем законодат. органе страны получил НРС.

В мае начались переговоры между ХДП, НРС и ПНП по вопросу о возобновлении процесса нац. примирения в соответствии с предложениями ФНОФМ и гватемальскими соглашениями (1987 г.). В поддержку мирных предложений ФНОФМ выступили широкие слои населения. На многих предприятиях страны проходили забастовки, в ходе к-рых, наряду с требованиями трудящихся о повышении заработной платы, выражалась поддержка мирным инициативам ФНОФМ. Католич. церковь в ходе нац. диалога высказалась за прекращение в стране вооруж. действий и формирование представительного нац. пр-ва.

В сентябре — октябре патриоты ФНОФМ снова начали крупные операции в департаментах Морасан, Усулутан, Сан-Мигель и др. Отряды повстанцев совершили нападения на воен. казармы в ряде городов, в т. ч. в Сан-Сальвадоре. В конце года боевые операции ФНОФМ развернулись в 13 из 14 департаментов страны. В ответ правительств. войска повсеместно прибегли к расправам над мирным населением.

В январе Х. Н. Дуарте участвовал во встрече глав государств стран Центр. Америки, состоявшейся в Сан-Хосе (Коста-Рика). В феврале Р. Асеведо Перальта выезжал в Испанию. В июне и августе С. посетил гос. секретарь США Дж. Шульц. В Сан-Сальвадоре прошло (февраль) совещание министров ин. дел стран Центр. Америки — членов Исполнит. комиссии по проверке и контролю за выполнением гватемальских соглашений.

И. Булычев.

САН-МАРИ́НО
(Республика Сан-Марино)

Общие сведения. С.-М.— государство в Юж. Европе, на Апеннинском п-ове. Окружено территорией Италии. Площадь — 61 км². Население — 22,6 тыс. чел. (конец 1987 г.). Офиц. язык — итальянский. Религия — католическая. Столица — г. Сан-Марино (ок. 4,5 тыс. жит.).

Государственный строй. Высший законодат. орган — Большой генеральный совет (БГС, однопалатный парламент), который состоит из 60 депутатов, избираемых населением на 5 лет. Государство и правительство возглавляют два равноправных капитана-регента, избираемые БГС из числа его членов на 6 месяцев. С октября 1987 г. по март 1988 г. капитанами-регентами были Р. Дзафферанн (СМКП) и Дж. Теренци (ХДП), с апреля по сентябрь 1988 г.— У. Барулли (СМКП) и Р. Мартелли (ХДП), с октября 1988 г. по март 1989 г.— Р. Сальваторн (СМКП) и Л. Карделли (ХДП), а с апреля по сентябрь 1989 г.— М. Фьорини (СМКП) и М. Ваньетти (ХДП).

Правительство (гос. конгресс) состоит с 1986 г. из представителей СМКП и ХДП. Гос. секретарь по иностр. делам — Г. Гатти (ХДП).

Политические партии и профсоюзы. Христианско-демократическая партия (ХДП). Осн. в 1945 г. Ок. 3 тыс. членов. После выборов 1988 г. имеет 26 мест в БГС. Пред.— Ф. Бинди, секретарь — Г. Гатти. Санмаринская коммунистическая партия (СМКП). Осн. в 1921 г. Ок. 1 тыс. членов. 18 мест в БГС. Почетный пред.— Э. Гаспероии. Ген. секретарь — Дж. Гьотти. Социалистическая партия (СП). Осн. в 1986 г. В конце 1987 г. с СП слилась Социал-демократическая партия. Ок. 800 членов. 7 мест в БГС. Секретарь — Дж. Б. Реффи. Социалистическая единая партия (СЕП). Оформилась в 1976 г. Ок. 800 членов. 9 мест в БГС. Пред.— Э. Делла Бальда, секретарь — П. Бузиньяни.

Всеобщая конфедерация труда. Профсоюзное объединение трудящихся — сторонников СМКП и СП. 1,4 тыс. чел. Ген. секретарь — М. Нанни. Демократическая конфедерация трудящихся. Профсоюзный центр католич. ориентации. 1,8 тыс. членов. Ген. секретарь — А. Мачина.

Экономическое положение С.-М. в 1988 г. оставалось стабильным. Капиталовложения в пром-сть возросли на 18%, сбыт пром. продукции (гл. обр. стройматериалов, станков, пищевых продуктов) — более чем на 10%, численность занятых в пром-сти превысила 4 тыс. Благоприятным было положение и в с. х-ве (оно специализируется прежде всего на произ-ве зерна, виноделии). Важной статьей дохода оставался выпуск почтовых марок для филателистов и монет для нумизматов. Значит. доходы страна получала от обслуживания иностр. туристов (в основном однодневный туризм). Под юрисдикцией С.-М. находились 4 банка, продолжавшие расширять свои операции. С.-М. по-прежнему состояла в таможенном и почтовом союзе с Италией (валюта в стране — итальянская лира), в соответствии с договором 1953 г. придерживалась обязательства не допускать сооружения на своей территории радио- и телестанций, игорных домов, не выращивать табак, не производить табачные изделия и винный спирт (за это С.-М. получает от Италии ежегодную денежную компенсацию, превышающую 9 млрд. лир). Нац. ассоциация промышленников высказалась за более активную подготовку к присоединению С.-М. к единому внутр. рынку стран ЕЭС в 1992 г.

Важнейшие события и внешняя политика в 1988 г. 29 мая в С.-М. состоялись всеобщие выборы. Большинство мест в БГС получили ХДП (собрала 44,13% голосов) и СМКП (28,71% голосов — на 4,33% больше, чем на выборах 1983 г.).

В июле в С.-М. было сформировано новое коалиционное правительство, состоящее из 5 коммунистов и 5 христ. демократов. В его программе, в частности, указывается, что основное внимание кабинет будет уделять «модернизации структуры гос. институтов, поиску новых возможностей в экономич. и социальной областях, решению проблем, стоящих перед молодежью».

На междунар. арене С.-М. продолжало проводить политику активного нейтралитета и неприсоединения. В феврале — марте капитаны-регенты посетили с офиц. визитом Китай. В марте состоялся первый офиц. визит в С.-М. делегации Верх. Совета СССР. В ноябре С.-М. вступило в Европейский совет.

В 1988 г. С.-М. поддерживало офиц. отношения с 57 странами.

А. Светов.

САН-ТОМЕ́ И ПРИ́НСИПИ
(Демократическая Республика Сан-Томе и Принсипи)

Общие сведения. С.-Т. и П.— государство на одноименных о-вах в Гвинейском зал. Атлантического ок. Площадь — 964 км². Население — 115 тыс. чел. (оценка, 1986 г.); св. 90% — африканцы-банту (гл. обр. выходцы из Анголы, Габона, Кабо-Верде). Ок. 90% верующих — христиане (гл. обр. католики), ок. 5% — мусульмане, остальные — придерживаются местных традиционных верований. Офиц. язык — португальский. Столица — г. Сан-Томе́ (38,6 тыс. жит.).

Государственный строй. Глава государства — президент, избираемый населением на 5 лет; с 1975 г.— М. Пинту да Кошта, он же — глава правительства (до января 1988 г.), мин. экономики и планирования (с января 1987 г.). Законодат. орган — однопалатное Нац. народное собрание (ННС; избирается населением на 5 лет). Премьер-министр — С. Роша да Кошта (с января 1988 г.). Мин. ин. дел — К. А. Диаш де Граса (с января 1988 г.; до него — Г. Поссер да Кошта).

Политические партии. Движение за освобождение С.-Т. и П. (ДОСТП) — единственная руководящая политич. организация в стране. Обр. в 1960 г. Пред.— М. Пинту да Кошта.

Экономическое положение. В 1988 г. продолжалось осуществление 5-летнего плана развития страны (1986—90 гг.); его основные цели — развитие с. х-ва, рыболовства и туризма. В рамках согласованной с МВФ и МБРР программы структурной перестройки были осуществлены: девальвация на 48% добры, увеличение на 60—100% цен на потребит. товары (за исключением субсидируемых правительством цен на рис, кукурузу, сахар, масло, молоко), а также повышение на 33—50% таможенных сборов. 4 госхоза, оставаясь гос. собственностью, переданы по контрактам в управление португальским и французским фирмам. Предприятия, производящие основной экспортный товар — какао, получили возможность напрямую сбывать свою продукцию за границу, а Нац. банк стал откладывать на их счета 30% вырученной валюты, которую они могли использовать для приобретения за границей необходимых им средств произ-ва.

В 1985 г. ВВП составил 1950 млн. добр (уточн. данные); доля в нем (в %) с. х-ва — 26,1, пром-сти — 9,8, стр-ва — 9,4, транспорта — 11,4, сферы услуг — 43,3. В 1987 г. сбор (тыс. т, в скобках — в 1986 г.) какао-бобов — 3,9 (4), копры — 2,1 (3,2), бананов — 2 (3,2), пальмовых ядер — 0,1 (0,2), кукурузы — 100 (116), таро — 0,7 (1,8). В 1986 г. поголовье (тыс.) кр. рог. скота — 3, овец — 2, коз — 4, свиней — 3. Улов рыбы в 1987 г. — 3 тыс. т.

В 1987 г. произ-во (в скобках — в 1986 г.) хлеба и хлебобулочных изделий — 2,5 (2,4) тыс.т, мыла — 604 (400)т, древесины — 3,3 (3,4) тыс. м³. В 1984 г. выработано электроэнергии — 12,4 млн. кВт·ч.

В 1988 г. длина (км) автодорог — 380, в т. ч. асфальтир.— 250; автопарк (в 1984 г.) — 24,8 тыс. машин.

В 1987 г. (млн. долл.) экспорт — 6,4, импорт — 10,9. Экспортировались какао (90%), копра, пальмовые ядра и др.; импортировались продовольствие, с.-х. и пром. оборудование, сырье и полуфабрикаты, нефтепродукты, строит. материалы. Гл. контрагенты: Португалия, ГДР, ФРГ, Ангола, Нидерланды, Китай, Япония.

Гос. бюджет в 1987 г. (млн. добр): доходы — 673,1; расходы — 996,7, в т. ч. на развитие — 829,8. Внешняя задолженность в 1986 г.— 74,2 млн. долл.

Денежная единица — добра. 100 добр = 1 долл. США (ноябрь 1988 г.).

Важнейшие события и внешняя политика в 1988 г. В январе была проведена реорганизация правительства; впервые после учреждения на пост премьер-министра назначен С. Роша да Кошта, мин. ин. дел стал К. А. Диаш де Граса, ранее возглавлявший оппозиц. силы за пределами страны. В феврале ННА одобрила программу правительства, которая направлена на «либерализацию» экономики. В марте была предпринята попытка переворота, организованная базирующимися за границей противниками нынешнего руководства.

В мае был образован гос. секретариат по экономике и финансам.

Основой внешнеполитич. курса С.-Т. и П. продолжали оставаться принципы Движения неприсоединения, мирное сосуществование со всеми государствами независимо от их общественного строя.

М. Пинту да Кошта посетил Габон (март), ГДР (сентябрь); С. Роша да Кошта — Португалию (июль), Конго (август), Анголу (сентябрь); К. А. Диаш де Граса — Португалию (май), Норвегию (август), Габон (сентябрь).

С.-Т. и П. посетили президенты Анголы Ж. Э. душ Сантуш (февраль), пред. ГС Гвинеи-Бисау Ж. Б. Виейра (сентябрь), премьер-министр Португалии А. Каваку Силва (ноябрь).

Заключены соглашения с Португалией о сотрудничестве в области экономики, образования и здравоохранения; подписано соглашение о сотрудничестве с Габоном; подписан протокол с ГДР о сотрудничестве и обмене информацией.

В мае СССР в соответствии с планом партийных связей посетила делегация ДОСТП во главе с чл. Политбюро ЦК ДОСТП А. Амаду Важем, в августе — К. А. Диаш де Граса.

Установлены дип. отношения с Юж. Кореей (август).

А. Позднякова.

САУ́ДОВСКАЯ АРА́ВИЯ
(Королевство Саудовская Аравия)

Общие сведения. С. А.— государство на Аравийском п-ове. Площадь — ок. 2,15 млн. км². Население — 13,6 млн. чел. (1987 г., оценка); св. 8 млн. чел.— коренные жители (арабы), ок. 5,5 млн. чел.— выходцы из др. арабских стран, Пакистана, Индии и др. Гос. религия — ислам. Офиц. язык — арабский. Столица — Эр-Рия́д (св. 1,3 млн. жит., с пригородами).

Государственный строй. С. А.— абсолютная теократич. монархия. Конституции в стране нет. Глава государства — король; с 1982 г.— Фахд ибн Абд аль-Азиз ас-Саул, он же — премьер-министр, главнокомандующий вооруж. силами и верховный судья. Мин. иностранных дел — принц С. аль-Фейсал.

Политич. партии и профсоюзы запрещены.

Экономическое положение. Политика правительства была направлена на дальнейшую интеграцию х-ва в мировую капиталистич. систему. Экономика страны базируется на нефти. Нефть в 1987 г. дала 30,1% ВНП. Добыча нефти в 1987 г.— 225 млн. т. В промышленных зонах — Эль-Джубайле (побережье Персидского залива) и Янбу (побережье Красного моря) наряду с нефтеперерабатывающими действует ряд предприятий нефтехимии; в 1987 г. на них

произведено (тыс. т) этилена — 1606, этанола — 281, каустической соды — 377, поливинила — 200, винила — 300.

С. х-во удовлетворяет потребности страны в продовольствии почти наполовину; за счет внутр. произ-ва полностью удовлетворяется спрос на пшеницу, яйца, бройлеров, молоко, овощи. С. А. стала экспортером пшеницы. В 1987 г. произ-во с.-х. продукции выросло на 12%. В 1986 г. произ-во (тыс. т) мяса — 368, бройлеров — 197, молока — 457.

В 1987 г. длина жел. дорог — св. 900 км; автодорог (тыс. км) — св. 130, в т. ч. асфальтир.— 31,5, автопарк (1984 г.) — св. 1,4 млн. машин.

В 1985 г. (млрд. саудовских риалов) экспорт — 122,8, в т. ч. нефти — 100,7 и нефтепродуктов — 13,1; импорт — 85,6. Импортировались транспортные средства, металл, оборудование, лесоматериалы, продовольствие, скот. Гл. контрагенты: США, Япония, ФРГ, Великобритания, Италия.

Бюджет на 1988/89 финанс. г. запланирован (млрд. риалов): доходы — 116, расходы — 141. Валютные резервы на июнь 1987 г. (млрд. долл.) — 19,2; зарубежные инвестиции — ок. 90.

Денежная единица — саудовский риал, 3,75 риала = = 1 долл. США (март 1989 г.).

Внешняя политика в 1988 г. Первоочередное внимание Эр-Рияд продолжал уделять региональным проблемам — ирано-иракскому конфликту, положению на Бл. Востоке, а также межарабским отношениям.

Активная поддержка Ирака вызвала напряженность в отношениях с Тегераном. После очередного обострения отношений в начале 1988 г. дип. отношения с Ираном были разорваны (апрель). Достижение прекращения огня между Ираком и Ираном (август) и перевод ирано-иракского конфликта в русло мирного переговорного процесса несколько снизили остроту конфронтации с Ираном. С. А. поддержала решения сессии Нац. совета Палестины в Алжире (ноябрь), на которой было провозглашено независимое палестинское государство, выступала за созыв междунар. конференции по Бл. Востоку с участием всех заинтересованных сторон и справедливое решение в ее рамках палестинской проблемы; осуждала политику Израиля и оказывала поддержку «интифаде» — восстанию палестинцев на оккупированных Израилем территориях.

С. А. присоединилась к Договору о нераспространении ядерного оружия в апреле 1988 г. Она поддержала предложение об объявлении Индийского океана зоной мира, свободной от военных баз и ядерного оружия, и выступала за созыв междунар. конференции по Индийскому океану. После подписания женевских соглашений по Афганистану (апрель), несмотря на продолжающуюся помощь С. А. моджахеддинам, позиция Эр-Рияда по афганскому вопросу претерпела определенные изменения. С. А. приветствовала решение Сов. Союза о выводе войск из Афганистана и выразила готовность содействовать претворению в жизнь женевских соглашений.

В январе в Москве в качестве спец. представителя короля Фахда находился мин. ин. дел принц С. аль-Фейсал. В феврале Эр-Рияд посетил спец. представитель сов. руководства В. П. Поляков. В декабре в Саудовской Аравии находился первый зам. мин. ин. дел СССР Ю. М. Воронцов, который был принят королем Фахдом. *И. Никитин.*

СВАЗИЛЕНД
(Королевство Свазиленд)

Общие сведения. С.— гос-во на юге Африки. Входит в Содружество. Площадь — 17,4 тыс. км². Население — 706,1 тыс. чел. (перепись 1986 г.), из них 98% — африканцы, гл.обр. свази. Ок. 40% придерживаются местных традиц. верований, остальные — христиане. Офиц. языки — английский и свази. Столица — Мбабане (38,6 тыс. жит.).

Государственный строй. С.— конституционная монархия. Глава государства — король (Мсвати III). Законодат. власть принадлежит королю и парламенту, состоящему из нижней палаты (50 чл.) и сената. Выборы в парламент — двухступенчатые; население избирает выборщиков, а они — 40 деп. нижней палаты и 10 сенаторов; кроме того, 10 чл. нижней палаты и 10 сенаторов назначаются королем. Исполнит. власть осуществляется правительством во главе с премьер-министром (О. Дламини). Мин. ин. дел — Дж. Мамба.

Деятельность политич. партий и профсоюзов в стране запрещена.

Экономическое положение. Прирост ВВП — 3,8% (1987 г.). Сбор (тыс. т, 1986 г.) кукурузы — 130, сах. тростника — 4311, хлопка — 18, цитрусовых — 87, ананасов — 32,4. Поголовье (тыс., 1986 г.) кр. рог. скота — 620, коз — 315, овец — 37, свиней — 20, ослов — 15. Произ-во (тыс. т, 1986 г.) сахара — 495, древесной пульпы — 180. Добыча (тыс. т, 1986 г.) асбеста — 20,9, угля — 172, алмазов — 39 тыс. каратов. Выработка электроэнергии — 590 млн. кВт·ч. Длина ж. д.— 318 км, автодорог — 2800, из них с твердым покрытием — 680 км. В 1987 г. С. посетили 210 тыс. туристов.

Экспорт (млн. лангени, 1986 г.) — 581,1, импорт — 798,9. Осн. статьи экспорта — уголь, сахар, целлюлоза, фрукты; осн. статьи импорта — машины и оборудование, нефтепродукты, продовольствие. Гл. торг. партнер — ЮАР.

Бюджет в 1988/89 финанс. г. (млн. лангени): доходы — 337,9, расходы — 347,2. Резервы иностр. валюты — 219,1 млн. лангени (1986 г.). Денежная единица — лангени. 1 лангени = 0,5 долл. США (декабрь 1988 г.).

Важнейшие события и внешняя политика в 1988 г. Экономич. положение страны оставалось стабильным. Быстро развивалась обрабат. промышленность, отчасти за счет перевода в С. предприятий иностр. фирм, решивших закрыть свою деятельность в ЮАР. Благоприятная конъюнктура на мировом рынке позволила С. значительно увеличить экспорт сахара. По-прежнему острой экономич. проблемой оставалось снабжение населения продуктами питания. Намеченная программа самообеспечения продовольствием фактически не дала положит. результатов. Зависимость страны от импорта зерновых увеличилась.

Внутриполитич. положение характеризовалось укреплением власти молодого монарха Мсвати III. Король ограничил функции Ликоко (Королевский совет), что было расценено как удар по влиянию придворной знати. В борьбе против родоплеменной верхушки король опирался на поддержку государственно-бюрократической элиты.

Приоритет во внешней политике был отдан сохранению хороших отношений с ЮАР. Однако из-за провокаций воруж. сил и службы безопасности расистского государства возникли серьезные осложнения между двумя странами.

Продолжало развиваться сотрудничество с независимыми странами юга Африки по линии САДКК. Обострилась проблема беженцев из Мозамбика. С. обратился в ООН с просьбой об оказании экстренной помощи для их размещения и содержания. Отношения с Мозамбиком осложнились после сообщений в печати об использовании в качестве убежища сев. р-нов С. отрядами контрреволюц. Мозамбикского нац. сопротивления. Этот вопрос обсуждался на двух встречах глав правительств обеих стран. С. Дламини выезжал в Мозамбик. С. посетили президенты Замбии и Мозамбика, папа Иоанн Павел II (сентябрь). *Л. Рытов.*

СЕЙШЕЛЬСКИЕ ОСТРОВА
(Республика Сейшельские Острова)

Общие сведения. С. О.— государство на одноименных о-вах в Индийском океане. Входит в Содружество. Площадь — 405 км². Население — ок. 70 тыс. чел. (1987 г.); креолы (85%), африканцы-банту, европейцы, индийцы, китайцы, арабы. 90% верующих — католики, 8% — протестанты. Официальные языки — креольский, английский, а также французский. Столица — Виктория (ок. 26 тыс. жит.).

Государственный строй. По конституции 1979 г. С. О.— «суверенная социалистич. республика». Глава государства и правительства — президент, избираемый населением на 5 лет; с 1977 г.— Ф. А. Рене, он же — мин. ин. дел и обороны, а также главнокомандующий вооруж. силами. Законодат. власть — у президента и однопалатного Нац. собрания (НС; 23 депутата, избираемые населением, и 2 депутата, назначаемые президентом,— все на 4 года и только из членов ПФНСО).

Политические партии и профсоюзы. Правящая партия Прогрессивный фронт народа С. О. (ПФНСО; до 1978 г.— Объединенная партия народа С. О.) — единственная в стране. Обр. в 1964 г. 6 тыс. чл. Ген. секретарь — Ф. А. Рене.

Национальный союз рабочих С. О.— единый профцентр. Обр. в 1978 г. Св. 26 тыс. чл. Пред.— О. Шарль. Работает под руководством ПФНСО.

Экономическое положение. В 1988 г. по-прежнему большое значение придавалось развитию рыболовства и рыбопереработ. пром-сти, с. х-ва, более широкому использованию местных природных ресурсов. Укреплялся гос. сектор. Введено в строй первое нац. предприятие по промышленному лову тунца. ВВП на душу населения в 1988 г. составил ок. 2,8 тыс. долл. Структура ВВП (в %): сельское и лесное х-во, рыболовство — 10, пром-сть — 10, электро- и водоснабжение — 5, стр-во — 5, транспорт, связь и торговля — 43, гостиничное х-во и общественное питание — 9, финанс. службы — 8, пр.— 10.

В 1988 г. произ-во (т; в скобках — в 1987 г.) копры — 1824 (1352), корицы — 405 (656), чайного листа — 136 (144). В 1988 г. поголовье (тыс.; в скобках — в 1987 г.) кр. рог. скота — 3,6 (2,8), свиней — 28,3 (26,8), домашней птицы — 300 (300). Улов рыбы 5 тыс. т. Произ-во в 1988 г. (в скобках — в 1987 г.) пива — 6,2 (5,4) млн. л, безалкогольных напитков — 4 (3,5) млн. л, сигарет — 65 (66) млн. шт.; электроэнергии — 80 (66,5) млн. кВт·ч.

В 1988 г. число иностр. туристов — 77 тыс. чел.; поступления от туризма — 400 млн. сейшельских рупий.

В 1987 г. (млн. сейшельских рупий: в скобках — в 1986 г.) экспорт — 202,7 (196,6), в т. ч. реэкспорт — 100,9 (180,3); импорт — 604,9 (655,5). Экспортировались рыбные консервы, мороженая рыба, копра, корица, чай, ваниль и др.; импортировались нефтепродукты, пром. товары, машины, оборудование, продовольствие. Гл. контрагенты: Франция, Великобритания, Пакистан, Бразилия, ФРГ, Япония, США и др.

Гос. бюджет на 1988 г. (млн. сейшельских рупий) расходы — 794,3, доходы — 874,2.

Денежная единица — сейшельская рупия. В 1988 г. 5 сейшельских рупий = 1 долл. США.

Важнейшие события и внешняя политика в 1988 г. В стране произошли изменения в составе правительства. Был отменен подоходный налог на зарплату, введен налог на частнопредпринимательскую деятельность (за исключением фермеров и рыбаков).

Во внешней политике правительство С. О. проводило курс позитивного неприсоединения, поддержки нац.-освободит. движений. Оно выступало за ликвидацию всех воен. баз и объектов в Индийском океане, превращение его в зону мира.

С. О. развивала связи с социалистич. странами. СССР посетили делегации ЦК ПФНСО, Нац. союза рабочих С. О.

Между СССР и С. О. подписан протокол о культурном и научном сотрудничестве. Подписано соглашение о двухгодичном межпартийном сотрудничестве с Кубой, а также соглашения с ЧССР и ВНР о развитии экономич. и культурных связей. КНР предоставила С. О. беспроцентный заем в 1,2 млн. долл. на 10 лет.

Ф. А. Рене выезжал во Францию, Великобританию (июнь), Малайзию (октябрь; для участия в совещании стран — членов Содружества), КНДР (ноябрь).

Были установлены дип. отношения с Бенином (февраль), Маврикием (июнь), Сенегалом, Кувейтом, Сингапуром (июль), Таиландом, Колумбией, Ботсваной (август), Ганой, Шри-Ланкой (сентябрь), Марокко (декабрь).

Правительство С. О. признало независимое палестинское государство, провозглашенное в ноябре Нац. Советом Палестины. *Т. Турукина.*

СЕНЕГАЛ
(Республика Сенегал)

Общие сведения. С.— государство в Зап. Африке. Входит в состав Конфедерации Сенегамбия. Площадь — 196,2 тыс. км². Население — 6,88 млн. чел. (1985 г., оценка); волоф, фульбе, серер, тукулер, диола и др. Господств. религия — ислам. Офиц. язык — французский. Столица — Дакар (с пригородами 1,5 млн. жит., 1988 г.).

Государственный строй. Глава государства — президент, избираемый населением на 5 лет; с 1981 г.— А. Диуф, он же — глава правительства, а также президент Конфедерации Сенегамбия и глава конфедерального правительства (Конфедерация Сенегала и Гамбии была образована в 1982 г.). Высший законодат. орган — однопалатное Нац. собрание (НС; 120 депутатов, избираемых населением на 5 лет). Мин. ин. дел — И. Фаль.

Политические партии и профсоюзы. Правящая Социалистическая партия С. (СПС). Обр. в 1958 г. Ген. секретарь — А. Диуф. 103 места в НС. Входит в Социнтерн. Сенегальская демократическая партия (СДП). Обр. в 1974 г. Ген. секретарь — А. Вад. 17 мест в НС. Партия освобождения народа (ПОН). Образована в 1983 г. Генеральный секретарь — Б. Нианг. Сенегальское национальное демократическое объединение (СНДО). Обр. в 1976 г. Ген. секретарь — Э. Фаль. Африканская партия независимости С. (АПНС). Обр. в 1976 г. Пред.— М. Диоп. Сенегальское республиканское движение. Обр. в 1977 г. Ген. секретарь — Б. Гей. Движение за демократию и социализм. Обр. в 1988 г. Ген. секретарь — М. Диа. Демократическая лига — Движение за создание партии труда (ДЛ — ДСПТ). Обр. в 1974 г. Ген. секретарь — А. Батили. Революционное движение за новую демократию. Обр. в 1973 г. Ген. секретарь — Л. Саване. Союз за народную демократию. Обр. в 1981 г. Ген. секретарь — Р. Гисс. Сенегальская народная партия. Обр. в 1981 г. Ген. секретарь — У. Вон. Сенегальская демократическая партия — Обновление (СДП — О). Обр. в 1985 г. Нац. секретарь — С. Диоп.

Партия независимости и труда С. (ПНТС). Марксистско-ленинская партия. Осн. в 1957 г. Ген. секретарь — А. Дансоко.

Национальная конфедерация трудящихся С. (НКТС). Осн. в 1969 г. Примыкает к СПС. Ген. секретарь — М. Диоп. Союз свободных трудящихся С. Обр. в 1975 г. Ген. секретарь — Д. Диоп. Единый демократический профсоюз работников просвещения С. (ЕДПРПС). Обр. в 1976 г. В 1984 г. раскололся на два объединения под тем же названием.

Экономическое положение. В 1988 г. правительство С. продолжало осуществлять мероприятия по «структурной перестройке» экономики в соответствии с рекомендациями МВФ и МБРР. ВВП в 1986 г. (в текущих ценах, млрд. афр. фр.; в скобках — в 1985 г.) — 1307 (1152). Прирост ВВП в 1987 г. составил 4,1%. В мае была принята программа гос. капиталовложений на 1988—91 гг. в размере 354,28 млрд. афр. фр. Рост потребительских цен в 1987 г.— 4,3%.

В 1988 г. сбор (оценка, тыс. т; в скобках — в 1987 г.) проса и сорго — 801,2 (633,7), риса — 135,8 (142), кукурузы — 113,6 (108), ньебе (бобовых) — 28,6 (54,9), маниока — 58,7 (75,0), томатов — 36,0 (24,2), др. овощей — 130,0 (120,0), хлопка-сырца — 36,0 (24,2), сах. тростника — 725; арахиса — 946,4 (821,8). Урожай зерновых не покрывает внутренних потребностей страны; в 1988 г. С. импортировал 274 тыс. т риса и 110 тыс. т др. зерновых. Поголовье в 1988 г. (оценка, млн.; в скобках — в 1987 г.) кр. рог. скота — 2,7 (2,65), овец и коз — 5,56 (5,44), свиней — 0,5 (0,45), птицы — 12,6 (12,4). Улов рыбы в 1988 г. (оценка, тыс.т; в скобках — в 1987 г.) — 275,4 (247,4).

В 1986 г. добыча (млн. т; в скобках — в 1985 г., уточн. данные) кальциевых фосфоритов — 1,81 (1,81), алюминие-

вых фосфатов — 0,13 (0,35); произ-во в 1987 г. (тыс. т; в скобках — в 1986 г.) клинкера — 88,8 (60,3), арахисового масла — 102,9 (168,3), жмыхов — 121,3 (64,7); в 1986 г. (тыс.т; в скобках — в 1985 г.) цемента — 369,6 (408,2), удобрений — 62,4 (63,2), хл.-бум. пряжи — 16,1 (36,4), консервов из тунца — 26,7 (27,4), сахара — 50,7 (111,0), обуви кожаной (тыс. пар) — 776,4 (613,1), обуви из пластика — 1883,5 (2384,2). Потребление электроэнергии в 1986 г. (в скобках — в 1985 г.) — 623,1 (610,8) млн. кВт·ч.

В 1988 г. длина (тыс. км) жел. дорог — 1,18; автодорог — 14,0, в т. ч. асфальтир.— 3,7 (уточн. данные); автопарк — 150 тыс. машин. Грузооборот морского порта Дакар в 1987 г. — 5,5 млн. т.

В 1987 г. (млрд. афр. фр.; в скобках — в 1986 г., уточн. данные) экспорт — 207,2 (202,16), импорт — 316,1 (296,6). В 1986 г. экспортировались (в %) рыбопродукты (28), фосфориты (11,6), арахисовое масло (11), фосфорная кислота, соль, хлопок, удобрения; импортировались готовые изделия и полуфабрикаты (23,1), продовольствие (18,9), нефть и нефтепродукты (18,1), товары широкого потребления (16,5), оборудование (15). В 1986 г. гл. контрагенты (в %): в экспорте — Франция (30,8), Нидерланды (4,5), Кот-д'Ивуар (4,2), Мавритания (3,6); в импорте — Франция (33,7), Нигерия (8,2), Италия (5,5), ФРГ (5,3), США (4,3).

Гос. бюджет на 1988/89 финанс. г. (млрд. афр. фр.; в скобках — на 1986/87 финанс. г.) предусматривает расходы — 488,624 (455,767), в т. ч. капиталовложения — 123,32 (121,16). Внешний долг на конец июня 1987 г.— св. 3 млрд. долл. В 1987 г. С. подписал соглашения о займах и субсидиях на общую сумму 273,8 млрд. афр. фр., в т. ч. с Францией — на 70 млрд. афр. фр. В 1988 г. подписаны соглашения о займах и субсидиях для финансирования мероприятий по «структурной перестройке» экономики (млрд. афр. фр.) с МВФ на сумму 57,1, Францией — 15, МАР — 5; с США — на 10 млн. долл., а также о займах и субсидиях на др. цели (млрд. афр. фр.) с МБРР на сумму ок. 20, МАР — св. 14, Японией — ок. 10, Италией — 7 и др.

Важнейшие события и внешняя политика в 1988 г. В преддверии президентских и парламентских выборов в январе состоялись чрезвычайный съезд СПС и 3-й съезд СДП; на них каждая партия выдвинула своего кандидата на пост президента: СПС — А. Диуфа, СДП — А. Вада. 28 февраля состоялись президентские и парламентские выборы; в ходе президентских выборов А. Диуф получил 73,20% голосов, а А. Вад — 25,80%. 3 апреля А. Диуф был приведен к присяге в качестве президента. На парламентских выборах баллотировались кандидаты от 6 партий, абсолютное большинство голосов было отдано за представителей СПС и СДП, которые получили соответственно 71,34% и 24,74%. По итогам выборов в состав НС вошли 103 депутата от СПС и 17 — от СДП. С 28 февраля в Дакаре и др. городах страны начались стихийные митинги, манифестации протеста, забастовки учащихся и студентов, продолжавшиеся в марте и апреле. Их участники выступали с критикой завершившейся избирательной кампании, а также политики наступления на права трудящихся, проводимой СПС. 29 февраля правительство ввело чрезвычайное положение в районе столицы (отменено в середине мая); были арестованы многие лидеры оппозиц. партий, в т. ч. ген. секретари СДП — А. Вад, ДЛ — ДСПТ — А. Батили и ПНТС — А. Дансоко. В марте представители 11 оппозиц. партий выразили протест по поводу многочисл. нарушений, имевших место в ходе выборов, и потребовали их аннулирования. Однако Верх. суд С. и правительство отвергли эти требования. В конце мая в соответствии с законом об амнистии были освобождены все арестованные после выборов. В апреле ЦК СПС были приняты решения об изменениях в структуре партии, пересмотре ряда аспектов ее деятельности и взаимоотношений с оппозицией. 1 мая было обнародовано решение правительства о снижении розничных цен на рис, сахар и растит. масло. В мае президент А. Диуф имел встречи с ген. секретарем СДП А. Вадем, в ходе которых была достигнута договоренность о проведении «Национального круглого стола». С 20 мая по 3 июня проведена общенациональная перепись населения. В июне партии Демократич. народное движение и Коммунистич. лига трудящихся объявили о своем слиянии и образовании партии Движение за демократию и социализм. В июле начала свою работу политич. комиссия «Национального круглого стола», в которой согласились участвовать СПС и 8 оппозиц. партий. В июле состоялся чрезвычайный съезд СПС. СПС провела в декабре ряд крупных политич. встреч с целью укрепления авторитета и влияния партии; было принято решение о проведении в марте 1989 г. ее чрезвычайного съезда «обновления и открытости».

Во внешней политике С. придерживался принципов Движения неприсоединения, выступал в поддержку инициатив, направленных на устранение угрозы ядерной войны, на разоружение, на решение региональных конфликтов политич. средствами. С. поддерживал борьбу против колониализма и расизма. Проводя линию на развитие отношений со всеми странами мира, С. поддерживал более активные связи с Францией, США, Канадой, Италией, Японией. В январе А. Диуф был избран пред. Африканского социалистич. демократич. интернационала (АСДИ). В связи с процессом урегулирования чадско-ливийских отношений в течение года осуществлялись активные контакты между С. и Ливией; в ноябре между обеими странами были возобновлены дип. отношения. Поддерживались постоянные контакты с правительством Мавритании в целях обеспечения безопасности в приграничных районах обеих стран.

А. Диуф выезжал в Чад, Тунис (январь), Того, Японию (июнь), Францию (июль, сентябрь, октябрь), Канаду (июль), Бенин (август), ФРГ (сентябрь), Великобританию, Египет (ноябрь), Марокко (ноябрь, декабрь); И. Фаль — в Мавританию, Иорданию (март), Мали, Зимбабве, Эфиопию (май), Испанию, Марокко, Алжир (июнь), США (июнь, сентябрь), Кувейт (июль), Габон, Камерун (ноябрь).

В С. приезжали президенты и главы государств Заира Мобуту Сесе Секо (март), Гвинеи-Бисау Ж. Б. Виейра (июль), Кабо-Верде А. Перейра (октябрь), Буркина-Фасо Б. Компаоре (декабрь), премьер-министр Кабо-Верде П. Пириш (май), мин. по делам сотрудничества Франции М. Орийяк (январь, март), министры ин. дел Гамбии (январь), Конго (февраль), Саудовской Аравии (март), Мавритании (апрель), Того (апрель, май), Анголы (май), Замбии (июль), Туниса (ноябрь) и др.

В ноябре С. посетила делегация Верх. Совета СССР.

Установлены дип. отношения с Республикой Сейшельские Острова (июль). С. официально признал независимое палестинское государство (ноябрь). *Л. Низская.*

СЕНТ-ВИ́НСЕНТ И ГРЕНАДИ́НЫ

Общие сведения. С.-В. и Г.— государство на о. Сент-Винсент и примыкающих к нему с Ю. мелких о-вах Северные Гренадины (Бекия, Мюстик, Кануан, Юнион и др.) в Карибском море, в юго-вост. части архипелага М. Антильские о-ва. Входит в Содружество. Площадь — 389 км². Население — 138 тыс. чел. (1985 г.), в осн. негры и мулаты. Большинство верующих — христиане (гл. обр. англикане). Офиц. язык — английский. Столица — Кингстаун (35 тыс. жит.).

Государственный строй. Глава государства —англ. королева, представленная ген.-губернатором (Г. Уильямс). Законодат. орган — Палата собрания (ПС; 13 деп., избираемых на 5 лет). Исполнит. власть принадлежит правительству. Премьер-министр и мин. ин. дел — Дж. Митчелл.

Политические партии и профсоюзы. Новая демократическая партия (НДП). Осн. в 1977 г. Правящая. 10 мест в ПС. Лидер — Дж. Митчелл. Лейбористская партия Сент-Винсента (ЛПСВ). Осн. в 1955 г. Оппозиционная. 3 места. Лидер — В. Бич. Объединенное народное движение (ОНД). Осн. в 1979 г. Лидер — О. Аллен. Народная политическая партия (НПП). Осн. в 1952 г. Лидер — К. Таннис. Прогрессивная демократическая партия (НДП). Осн. в 1981 г. Лидер — Р. Расселл. Народная рабочая партия (НРП). Осн. в 1980 г. Лидер — К. Уильямс.

Союз торговых, промышленных и обслуживающих работников. Осн. в 1962 г. 3,1 тыс. чл. Пред.— А. Мандевилл. Объединенный союз промышленных и сельских работников. Осн. в 1952 г. Ок. 3 тыс. чл. Пред.— Э. Джошуа. Союз учителей. 1 тыс. чел. Пред.— Д. Браун.

Экономическое положение. Основа экономики — с.-х-во и обслуживание иностр. туристов. ВВП (1985 г., в текущих ценах) — 232 млн. вост.-карибских долл. Структура ВВП (в %, 1985 г.): обслуживание (включая туризм) — 25,8, с. х-во — 22,4, пром-сть — 9,9, торговля — 10, стр-во — 12,8, транспорт и связь — 19,1. Прирост ВВП в 1987 г. в текущих ценах был равен 3,2%. В 1986 г. число безработных составило 30% самодеят. населения. Пром-сть занята в основном переработкой с.-х. сырья, а также произ-вом мебели и стройматериалов. Установленная мощность электростанций — 10 тыс. кВт, произ-во электроэнергии — 30 млн. кВт·ч (1986 г.).

Под с.-х. угодьями занято 19 тыс. га (1985 г.). Сбор (тыс. т., 1986 г.) фруктов — 54, в т. ч. бананов — 46; сах. тростника — 30, кокосовых орехов — 20, батата — 8, ямса — 6, маниока — 3, картофеля — 2, овощей — 1. Выращиваются также кофе, какао, манго, авокадо, цитрусовые, мускатный орех, хлопчатник, кукуруза, бобовые. Произ-во (тыс. т, 1986 г.) арорута (крахмальной муки) — 1, копры — 2. Поголовье (тыс., 1986 г.) кр. рог. скота — 8, свиней — 7, овец — 14, коз — 4. Улов рыбы и добыча др. морепродуктов — 0,5 тыс. т (1985 г.).

Длина автодорог — 1184 км (1987 г.), в т. ч. 1-го класса — 600 км. Автопарк — 9,2 тыс. машин (1986 г.).

В 1986 г. (млн. вост.-карибских долл.) экспорт — 174,4, импорт — 235,6. Дефицит торг. баланса покрывается в основном за счет поступлений от иностр. туризма (в 1987 г. С.-В. и Г. посетили 113 тыс. туристов). Осн. статьи экспорта (в %, 1986 г.): бананы — 35,8, др. фрукты и овощи — 28,6, продукты из кокосов — 18,4, арорут — 8,6; импорта: товары ширпотреба, продовольствие, топливо, оборудование (включая трансп. средства). Доля в экспорте и импорте (в %, 1986 г.): Великобритании — 31 и 17, США — 9 и 34, Тринидада и Тобаго — 24 и 10. Внеш. задолженность в 1986 г.— 28,8 млн. долл. Денежная единица — восточнокарибский доллар; 2,7 вост.-кариб. долл. = 1 долл. США (март 1988 г.).

Важнейшие события и внешняя политика в 1988 г. Внутриполитич. положение на С.-В. и Г. в 1988 г. было нестабильным в основном из-за высокого уровня безработицы. Пр-во продолжало поощрять иностр. банки в стране, привлекая их установлением бо́льших налоговых льгот (в 1988 г. в стране было зафиксировано 100 иностр. банков). В 1988 г. началось осуществление второго этапа агр. реформы, на что было выделено 9 млн. долл.

В июне в Кингстауне прошло совещание в верхах стран — членов Организации вост.-карибских государств (ОВКГ) с целью их политич. объединения для упрочения положения на междунар. арене, особенно во внеш. торговле, и сокращения расходов на представительство в междунар. организациях. Этот план не встретил единодушной поддержки стран ОВКГ. Обсуждение этой проблемы было продолжено на совещании глав пр-в С.-В. и Г., Гренады, Доминики и Сент-Люсии, состоявшемся в ноябре в г. Кастри (Сент-Люсия). В июле С.-В. и Г. приняли участие в 9-м ежегодном совещании стран Карибского сообщества (КАРИКОМ) на уровне глав государств и правительств (Антигуа и Барбуда), посвященном социально-экономич. проблемам субрегиона.

Агентство междунар. развития Канады предоставило С.-В. и Г. заем в 4,3 млн. канад. долл. на лесовосстановление и др. природовосстановит. мероприятия; достигнуто соглашение с МБРР о выделении на цели экономич. развития страны займа в 6 млн. долл. *В. Булавин.*

СЕНТ-КИТС И НЕ́ВИС
(Федерация Сент-Китс и Невис)

Общие сведения. С.-К. и Н.— государство на о-вах Сент-Китс (168,4 км²) и Невис (93,2 км²) в Карибском море, в сев. части архипелага М. Антильские о-ва. Входит в Содружество. Площадь — 261,6 км². Население — 47 тыс. чел. (1987 г.), в осн. негры. Большинство верующих — христиане (гл. обр. протестанты и католики). Офиц. язык — английский. Столица — Бастéр (на о. Сент-Китс, 17,5 тыс. жит., 1986 г.).

Государственный строй. Глава государства — англ. королева, представленная ген.-губернатором (К. Эрриндел). Законодат. орган — однопалатное Нац. собрание (НС; 11 деп., избираемых населением на 5 лет). Исполнит. власть принадлежит правительству. Премьер-министр и мин. ин. дел — К. Симмондс.

Политические партии и профсоюзы. Движение народного действия (ДНД). Осн. в 1965 г. Правящая партия. 6 мест в НС. Лидер — К. Симмондс. Ревящая партия. 6 мест в НС. Лидер — К. Симмондс. Реформистская партия Невиса (РПН). Осн. в 1970 г. Правящая. 3 места. Лидер — С. Даниел. Лейбористская партия (ЛП). Осн. в 1932 г. Оппозиционная. 2 места. Лидер — Л. Мур. Народная демократическая партия. Осн. в 1984 г. Лидер — Т. Хобсон.

Профсоюз Сент-Китса — Невиса. Осн. в 1940 г. 4 тыс. чл. Входит в МКСП и ОРИТ. Пред.— Л. Мур.

Экономическое положение. Основа экономики — с. х-во и обслуживание иностр. туристов. ВВП (в текущих ценах) — 157,5 млн. вост.-карибских долл. (1985 г.), в т. ч. (в %): с. х-во — 12,7, пром-сть — 14,2, торговля, обслуживание и туризм — 43,2, транспорт и связь — 10,6, стр-во — 10,4. Прирост ВВП в 1986 г. в текущих ценах составил 4,6%. Безработных — 35% самодеят. населения (1987 г.). Имеются предприятия по произ-ву сахара-сырца, патоки-мелассы, одежды, обуви, хлопкового масла, копры и сборке электронной аппаратуры. Мощность электростанций — 15 тыс. кВт, произ-во электроэнергии — 35 млн. кВт·ч (1986 г.). Под с.-х. угодьями занято 15 тыс. га (1985 г.), в т. ч. под сах. тростником (1986 г.) — 4 тыс. га, сбор — 260 тыс. т (1986 г.), произ-во сахара-сырца — 26 тыс. т (1987 г.). Сбор (тыс. т, 1986 г.) кокосовых орехов — 2, фруктов — 2, корнеклубнеплодов — 3, овощей — 1; выращиваются также хлопчатник, бобовые, какао и земляной орех. Поголовье (тыс., 1985 г., кр. рог. скота — 6, свиней — 10, овец — 14, коз — 10. Улов рыбы — 1,5 тыс. т (1985 г.).

Длина автодорог — 305 км, в т. ч. дорог 1-го класса — 198 км. Автопарк — 4,6 тыс. машин (1987 г.). Узкоколейная ж. д.— 58 км.

В 1985 г. (млн. вост.-карибских долл.) экспорт — 52,6, импорт — 141,1. Дефицит торг. баланса покрывается в основном за счет поступлений от иностр. туризма (в 1987 г. С.-К. и Н. посетили 98 тыс. туристов). Осн. статьи экспорта (в %, 1984 г.): сахар-сырец и патока-меласса — 54,5, одежда — 12,6, электроника — 7,4, обувь — 4,2; импорта: топливо, пром. товары, продовольствие и оборудование. Осн. торг. партнеры: Великобритания, Канада и США. Денежная единица — восточно-карибский доллар; 2,7 вост.-кариб. долл. = 1 долл. США (март 1988 г.).

Важнейшие события и внешняя политика в 1988 г. Внутриполитич. положение на С.-К. и Н. было нестабильным. Пр-во принимало меры для развития туризма в стране. Были достигнуты соглашения с ЕЭС и Карибским банком развития о предоставлении С.-К. и Н. кредитов соответственно на 1,6 и 1,1 млн. долл. на развитие туризма.

В июне С.-К. и Н. принял участие в совещании в верхах стран Организации вост.-карибских государств (ОВКГ) в Кингстауне (Сент-Винсент и Гренадины), посвященном их политич. объединению. В июле С.-К. и Н. участвовал в 9-м ежегодном совещании стран Карибского сообщества на уровне глав государств и правительств (Антигуа и Барбуда), посвященном социально-экономич. проблемам субрегиона. *В. Булавин.*

СЕНТ-ЛЮСИЯ

Общие сведения. С.-Л.— государство на одноименном о-ве в Карибском море, в юго-вост. части архипелага М. Антильские о-ва. Входит в Содружество. Площадь — 616 км². Население — 143 тыс. чел. (1987 г., оценка), в осн. негры и мулаты. 85% верующих — католики. Офиц. язык — английский, б.ч. населения говорит на патуа — местном диалекте франц. языка. Столица — Кастри (55 тыс. жит., 1985 г.).

Государственный строй. Глава государства — англ. королева, представленная ген.-губернатором (В. Флуассак). Законодат. орган — двухпалатный парламент, состоящий из Палаты собрания (ПС; 17 деп., избираемых населением на 5 лет) и сената (11 чл.). Исполнит. власть осуществляется правительством. Премьер-министр — Дж. Комптон. Мин. ин. дел — Н. Сенак.

Политические партии и профсоюзы. Объединенная рабочая партия (ОРП). Осн. в 1964 г. Правящая. 9 мест в ПС. Лидер — Дж. Комптон. Лейбористская партия С.-Л. (ЛПСЛ). Осн. в 1946 г. Оппозиционная. 8 мест. Лидер — Д. Ханте. Прогрессивная лейбористская партия (ПЛП). Осн. в 1981 г. Лидер — Дж. Одлам. Рабочее революционное движение. Осн. в 1977 г. Лидеры — К. Антони и Э. Буски. Объединенный фронт. Осн. в 1969 г. Лидер — Дж. Чарлз.

Национальный Союз рабочих С.-Л. 6 тыс. чл. Пред.— Т. Мейнард. Союз фермеров и сельскохозяйственных рабочих. 3,5 тыс. чл. Пред.— Д. Мичел. Союз рабочих С.-Л. Осн. в 1939 г. 1 тыс. чл. Входит в МКСП и ОРИТ. Пред. —Д. Луис. Профсоюз моряков и портовых рабочих С.-Л. Осн. в 1945 г. 2,5 тыс. чл. Входит в МКСП. Пред.— М. Детервиль.

Экономическое положение. Основа экономики — с. х-во и обслуживание туристов. ВВП (1985 г., в текущих ценах) составил 388,8 млн. вост.-карибских долл. Доля в ВВП (в %, 1984 г.): услуги (включая туризм) — 43,2, торговля — 14,7, с. х-во — 14,2, транспорт и связь — 10,6, пром-сть — 8,6. Прирост ВВП в 1987 г. в текущих ценах был равен 2,1%. Безработных — 18% самодеят. населения (1987 г.).

В 1986 г. сбор (тыс. т) фруктов — 144, в т. ч. бананов — 92; манго — 46, кокосовых орехов — 31 (произ-во копры — 5), батата — 1, ямса — 4, маниока — 1, картофеля — 1, овощей — 1; производятся также какао, кофе, сах. тростник, бобовые, виноград, таро, рис, кукуруза. Поголовье (тыс., 1986 г.) кр. рог. скота — 12, свиней — 12, овец — 15, коз — 12, лошадей — 1. Улов рыбы — 1,1 тыс. т. Пром-сть занята в основном переработкой с.-х. сырья. Производится мыло, масло из копры, ром, соки, картон, сигареты, текстиль и одежда. В 1986 г. мощность электростанций — 20 тыс. кВт, произ-во электроэнергии — 73 млн. кВт·ч.

Длина автодорог (1987 г.) — 970 км, в т. ч. дорог 1-го класса — 265 км. Автопарк — 9 тыс. машин (1985 г.).

В 1986 г. (млн. долл. США) экспорт — 78,6; импорт — 155,2. Осн. статьи экспорта — (в %, 1984): бананы — 46,5, одежда — 15,3, картон — 10,2, кокосовое масло — 5,8, а также копра, какао, цитрусовые; импорт включает товары ширпотреба, топливо, оборудование (включая трансп. средства), продовольствие. Осн. торг. партнеры: Великобритания, США, страны Карибского сообщества (КАРИКОМ). Дефицит торг. баланса покрывается в основном за счет поступлений от иностр. туризма (в 1987 г. С.-Л. посетили 201 тыс. туристов). Денежная единица — восточно-карибский доллар; 2,7 вост.-кариб. долл.= 1 долл. США (март 1988 г.).

Важнейшие события и внешняя политика в 1988 г. Социально-экономич. и внутриполитич. положение С.-Л. характеризовалось низкими темпами экономич. развития и высоким уровнем безработицы.

В июне С.-Л. приняла участие в совещании в верхах стран Организации вост.-карибских государств (ОВКГ) в Кингстауне (Сент-Винсент и Гренадины), посвященном проблеме их политич. объединения. Этой же проблеме было посвящено состоявшееся в ноябре в г. Кастри (С.-Л.) совещание глав правительств С.-Л., Гренады, Сент-Винсента и Гренадин и Доминики. В июле С.-Л. приняла участие в 9-м ежегодном совещании стран КАРИКОМ на уровне глав государств и правительств (Антигуа и Барбуда), посвященном социально-экономич. проблемам субрегиона. Консорциум банков, возглавляемый Агентством междунар. развития Канады, предоставил С.-Л. заем в 97 млн. вост.-карибских долл. на строительство плотины и создания водохранилища в долине Розо для снабжения водой столицы и северо-западной части страны. В июне на С.-Л. была открыта спутниковая телекоммуникационная станция системы Интелсат, связавшая страну и близлежащие о-ва с Великобританией, США и Канадой. В 1988 г. было достигнуто соглашение с ЕЭС о финансировании проекта строительства аэропорта на С.-Л.

В. Булавин.

СИНГАПУ́Р
(Республика Сингапур)

Общие сведения. С.— государство в ЮВА на одноименном о-ве близ полуострова Малакка. Входит в Содружество. Площадь — 619 км². Население — 2,65 млн. чел. (середина 1988 г., оценка); китайцы (св. 76%), малайцы (св. 14%), выходцы из стран Юж. Азии (св. 6%) и др. Верующие исповедуют буддизм и конфуцианство, ислам, индуизм, христианство. Офиц. языки — малайский, китайский, тамильский, английский. Столица — г. Сингапу́р (св. 1,6 млн. жит.).

Государственный строй. Глава государства — президент, избираемый парламентом на 4 года; с августа 1985 г.— Ви Ким Ви. Законодат. орган — однопалатный парламент (81 депутат, избираемый населением на 5 лет). Премьер-министр — Ли Куан Ю. Мин. ин. дел — Вонг Кан Сенг (с сентября 1988 г.; до этого — С. Данабалан).

Политические партии и профсоюзы. Правящая Партия народного действия (ПНД). Обр. в 1954 г. Выражает интересы крупной и средней, в основном китайской, буржуазии. Пред.— Онг Тенг Чеонг, ген. секретарь — Ли Куан Ю. 80 мест в парламенте. Осн. оппозиционные партии: Рабочая партия (обр. в 1952 г., ген. секретарь — Дж. Б. Джейяратнам), Демократическая партия С. (обр. в 1980 г., ген. секретарь — Чиам Си Тонг, 1 место в парламенте).

Национальный конгресс профсоюзов С. (НКПС). Ок. 210 тыс. чл. Обр. в 1961 г. Ген. секретарь — Онг Тенг Чеонг. Входит в МКПС.

Экономическое положение. В 1988 г. сохранились благоприятные условия для развития экономики, существенно возросли пром. произ-во и торговля, однако в стр-ве произошел спад. В 1988 г. (в %, в пост. ценах 1985 г.; в скобках — в 1987 г., уточн. данные) ВВП вырос на 11 (8,8), в т. ч. в пром-сти — на 18,4 (17,3), торговле — 16,9 (11,1), транспорте — 10,2 (8,7), финанс. операциях — на 8,6 (9,3); в стр-ве сократился на 5,4 (сокращение на 10,4). Структура ВВП (в %): пром-сть — 28,8, с. х-во — 0,4, стр-во — 5,7, торговля — 17,9, транспорт и связь — 14,2, финанс. операции — 27,5.

В 1988 г. имелось 3710 пром. предприятий, на которых работало 323 тыс. чел., в т. ч. (пересчитаны по размерам добавленной стоимости) в электронной пром-сти — соответственно 255 и 114,5 тыс. чел., средств транспорта — 196 и 18,2 тыс. чел., металлообр.— 441 и 24,3 тыс. чел., общем машиностроении — 405 и 22,0 тыс. чел., нефтепереработке — 11 и 3,1 тыс. чел., электротехнич.— 111 и 21,1 тыс. чел., полиграфич.— 332 и 14,2 тыс. чел., швейной — 379 и 29,1 тыс. чел., пищевой — 288 и 10,7 тыс. чел. Произ-во электроэнергии — 13,0 млрд. кВт·ч (в 1987 г.— 11,8).

С. х-во играет второстепенную роль из-за ограниченности с.-х. угодий. Развиты овощеводство, птицеводство, свиноводство; в 1988 г. забой (тыс.; в скобках — в 1987 г.) свиней — 1148 (1107), овец — 41,6 (52,4); улов рыбы — 13,2 (15,1). Подавляющая часть необходимого продовольствия импортируется.

В 1987 г. длина (км) жел. дорог — 38, шоссейных и городских — св. 2600 км. На декабрь 1988 г. зарегистр. автопарк (тыс.) — 491,8, в т. ч. легковых машин — 251,4, грузовых — 108,5, автобусов — 8,9, мотоциклов — 117,6. В 1988 г. грузооборот морского порта (млн. т; в скобках — в 1987 г.) — 142,0 (118,3), в том числе нефть и нефтепродукты — 83,5 (73,6).

В 1988 г. (млрд. сингапурских долл.; в скобках — в 1987 г.) экспорт — 79 051 (60 266), в т. ч. реэкспорт — 29 496 (21 195); импорт — 88 227 (68 415). Экспортировались (в %) машины, оборудование и средства транспорта (48,0), нефтепродукты (12,2), химич. товары (6,6), продовольствие (4,1), одежда (3,2), каучук (2,9), ткани (1,2) и др.; импортировались машины, оборудование и средства транспорта (43,4), нефть и нефтепродукты (14,1), химич. товары (6,6), продовольствие (5,3), ткани (2,4), пластмассы (2,3), черные металлы (2,6) и др. Гл. контрагенты (в %): США (19,5), Япония (15,7), Малайзия (14,1), Сянган (4,4), Таиланд (4,0), ФРГ (3,5), КНР (3,4).

На конец 1988 г. количество денег в обращении (млн. сингапурских долл.) — 6702,2 (на конец 1987 г.— 5885,7); золотовалютные резервы — 33 276,6 (30 441,7). Внешний долг на конец 1987 г. — 2250 млн. долл.

Денежная единица — сингапурский долл. В 1988 г. среднегодовой курс — 2,01 синг. долл.= 1 долл. США.

Важнейшие события и внешняя политика в 1988 г. Основным событием внутриполитич. жизни С. явились досрочные парламентские выборы (сентябрь), на которых ПНД вновь одержала победу. Высокими темпами развивалась экономика, в пром-сти росло число наукоемких произ-в, особенно в области электроники, компьютерной техники, активно привлекался иностр. капитал. Правящие круги С., опираясь на стабильное экономич. положение, контролировали обстановку в стране, эффективно сдерживали националистич. и шовинистич. настроения среди различных нац. групп.

Во внешней политике страны проявился определенный отход от безоговорочного следования проамериканскому курсу. Правительство проводило политику, направленную на дальнейшее закрепление С. в рядах «новых индустриальных стран», упрочение его позиций в качестве делового центра ЮВА. В условиях роста протекционизма со стороны зап. стран С. активизировал развитие отношений с государствами АСЕАН, др. районов азиатско-тихоокеанского региона, а также с социалистич. странами, в частности с КНР, СССР.

Ли Куан Ю. посетил Индию (март), Пакистан (март), США (апрель), Италию (апрель), Таиланд (май), Японию (август), КНР (сентябрь), Новую Зеландию (ноябрь), Фиджи (ноябрь), Австралию (ноябрь).

В С. побывали президент Италии Ф. Коссига (октябрь), премьер-министры Италии (январь), Малайзии (декабрь), Великобритании, Шри-Ланки (август), Таиланда (сентябрь), министры ин. дел Малайзии, Великобритании, Индонезии, Японии, Австралии, КНР и др.

Ф. Тринич (экономика), А. Туманов (политика).

СИ́РИЯ
(Сирийская Арабская Республика)

Общие сведения. С.— государство на Бл. Востоке. Площадь — 185,2 тыс. км². Население — 11,3 млн. чел. (на середину 1988 г.); гл. обр. арабы, в т. ч. ок. 0,3 млн. палестинцев. Подавляющее большинство верующих — мусульмане. Офиц. язык — арабский. Столица — Дама́ск (1,4 млн. жит.).

Государственный строй. Глава государства — президент, избираемый населением на 7 лет; с 1971 г.— Х. Асад. Высший законодат. орган — Народный совет (НС), избираемый населением на 4 года. Пред. Совета Министров — М. аз-Зуаби. Мин. ин. дел — Ф. Шараа.

Политические партии, профсоюзы и др. общественные организации. Правящая Партия арабского социалистического возрождения (ПАСВ). Обр. в 1947 г. Ген. секретарь — Х. Асад. Сирийская коммунистическая партия (СКП). Обр. в 1924 г. Лидеры — Х. Багдаш, Ю. Фейсал. Арабский социалистический союз (АСС). Обр. в 1964 г. Лидер — И. Кады. Арабская социалистическая партия (АСП). Обр. в 1950 г. Лидеры — А. Г. Каннут, А. А. Осман. Партия социалистов-юнионистов (ПСЮ). Лидеры — Ф. Исмаил, М. Халлядж.

Всеобщая федерация рабочих профсоюзов (ВФРП). Обр. в 1938 г. Пред.— И. Насер. Всеобщая федерация крестьян (ВФК). Обр. в 1964 г. Пред.— М. аль-Анд.

ПАСВ, СКП, АСС, АСП, ПСЮ, ВФРП и ВФК входят в Прогрессивный национальный фронт (ПНФ). Обр. в 1972 г. Пред.— Х. Асад.

Экономическое положение. Продолжалось осуществление 6-го пятилетнего плана социально-экономич. развития (1986—90 гг.). Прирост ВВП в 1988 г. составил 8% (оценка) и был достигнут гл. обр. за счет увеличения произ-ва нефти (до 14 млн. т). В 1987 г. ВВП (млрд. сирийских ф., предварит. данные; в ценах 1980 г.; в скобках — в 1986 г., уточн. данные) — 52,4 (57,7).

Сельское хозяйство. Вс. х-ве занято ок. 60% трудоспособного населения; доля в ВВП — 18%.

В 1987 г. использовалось (тыс. т; в скобках — в 1986 г.) тракторов — 52,4 (47,6), комбайнов — 2,7 (2,9). В 1987 г. (в скобках — в 1986 г.) 528,1 (496,2) тыс. крестьян были объединены в 4,4 (4,3) тыс. кооперативов, в распоряжении которых находилось 2035 (1993) тыс. га обрабатываемых земель. В 1987 г. общая площадь обрабатываемых земель (тыс. га; в скобках — в 1986 г.) — 6133 (6135), стоимость произведенной с.-х. продукции (млрд. сирийских ф.) — 9,4 (10,8). В 1987 г. поголовье (тыс.; в скобках — в 1986 г.) коров — 482 (488), овец — 12 669 (11 669), коз — 1002 (1006), лошадей — 41 (42), мулов — 28 (29), ослов — 184 (199). В 1987 г. (в скобках — в 1986 г., уточн. данные) произ-во шерсти (тыс. т) — 13,3 (12,5), молока — 1108 (1107), масла — 2924 (1651), меда (т) — 590 (533), яиц (млн. шт.) — 1283 (1575), улов рыбы (тыс. т) — 5,4 (4,3).

Сбор важнейших с.-х. культур (тыс. т)*

Культуры	1985 г.	1986 г.	1987 г.
Пшеница	1714	1969	1656
Ячмень	740	1116	576
Кукуруза	79	74	57
Просо	7	6	9
Чечевица	48	63	71
Томаты	779	583	563
Картофель	280	409	334
Огурцы	295	220	271
Арбузы	684	631	518
Дыни	180	152	104
Хлопок	487	419	351
Сахарная свекла	412	440	457
Табак	14	17	17

* Уточн. данные.

Промышленность. Объем пром. произ-ва в 1987 г. (млрд. сирийских ф., предварит. данные; в ценах 1980 г.; в скобках — в 1986 г., уточн. данные) — 8,4 (9,8). Доля пром-сти в ВВП (в %; в скобках — в 1986 г.) — 16 (17). В 1987 г. на долю гос. сектора приходилось св. 70% пром. произ-ва.

Транспорт. В 1987 г. длина (тыс. км; в скобках — в 1986 г.) жел. дорог — 2,052 (2,047), автодорог — 30,2 (29,6), в т. ч. с асфальтир. покрытием — 22,5 (22,0); автопарк (тыс. машин) — 315 (307), в т. ч. легковых — 112,6 (111,5). Грузооборот морских портов Латакия, Баниас, Тартус — 15,5 млн. т. В 1987 г. доля транспорта в ВВП — 9%.

Внешняя торговля. В 1987 г. (в %; в скобках — в 1986 г.) на долю гос. сектора приходилось: в экспорте — 78 (70), в импорте — 79 (75). В 1987 г. (млн. сирийских ф.; в скобках — в 1986 г.) экспорт — 15 192 (5199), импорт — 27 915 (10 709). Экспортировались (млн. сирийских ф.; в скобках — в 1986 г.) нефть и нефтепродукты — 7871 (2188), сырье непродовольств. (гл. обр. хлопок) — 1977 (733), продовольствие — 581 (345) и др.; импортировались нефть и нефтепродукты — 5538 (1949), машины, оборудование и трансп. средства — 7019 (2767), продовольств. това-

Производство важнейших видов пром. продукции*

Виды продукции	1985 г.	1986 г.	1987 г.
Электроэнергия, млрд. кВт·ч	8,0	7,9	8,0
Нефть, млн. м³	9,2	11,6	13,4
Фосфаты, тыс. т	1224	1600	1985
Цемент, тыс. т	4357	4316	3870
Мука, тыс. т	1161	1161	1016
Сахар, тыс. т	54	57	108
Молоко пастеризованное, тыс. т	8,4	9,6	8,9
Консервы овощные и фруктовые, тыс. т	24	21	18
Пряжа хл.-бум., тыс. т	35	41	49
Пряжа шелковая, тыс. т	2	2	—
Ковры шерстяные, тыс. м²	564	659	595
Арматурное железо, тыс. т	89	90	32
Трубы, тыс. м	11280	2944	—
Стиральные машины, тыс.	49	33	65
Холодильники, тыс.	76	43	32
Трансформаторы, тыс.	1150	631	402
Электродвигатели, тыс.	126	101	55
Телевизоры, тыс.	4	—	—
Аккумуляторы, тыс.	258	191	220
Тракторы (сборка), тыс.	3,5	2,0	1,2

* Уточн. данные.

ры — 4118 (1636), химич. продукты — 3496 (1037). Гл. контрагенты (в %): в экспорте — Италия (26,4), СССР (21,0), Франция (8,1), ФРГ (6,7); в импорте — КНР (15,2), Италия (10,8), Франция (10,3), ФРГ (9,9), Япония (6,8).

Финансы. В 1988 г. доходы и расходы по гос. бюджету составили 51,5 млрд. сирийских ф.; расходы на оборону — 13,3 млрд. сирийских ф. Расходы по бюджету капиталовложений — 21,9 млрд. сирийских ф. В 1988 г. ожидаемый размер помощи от арабских нефтедобывающих стран — 558 млн. долл. На конец 1987 г. внешний гос. долг — ок. 4,7 млрд. долл. (оценка, исключая задолженность по военным поставкам).

Денежная единица — сирийский фунт. 11,25 сирийского ф. = 1 долл. США (январь 1988 г.).

Важнейшие события и внешняя политика в 1988 г. В августе состоялась объединенная конференция руководящих кадров ПАСВ, гос. и профсоюзного руководства, на которой были обсуждены актуальные вопросы внутр. и внешней политики страны. В июле прошла 10-я конференция АСС.

Внешнеполитич. курс характеризовался активизацией участия Дамаска в междунар. делах. Выступая за коренное оздоровление обстановки в мире, разоружение и предотвращение угрозы ядерной войны, за разблокирование региональных конфликтов политич. средствами, С. приветствовала новые сов. миролюбивые инициативы, ратификацию сов.-амер. Договора по РСМД, подписание женевских соглашений по Афганистану, прекращение ирано-иракской войны.

Приоритетным направлением сирийской дипломатии оставалась задача достижения всеобъемлющего урегулирования на Бл. Востоке путем созыва междунар. конференции под эгидой ООН. Важное значение придавалось противодействию американо-израильским планам сепаратного решения арабо-израильского конфликта, сплочению на этой основе арабских стран, обеспечению «стратегического паритета» с Израилем. С. участвовала в различных междунар. форумах: общеарабском совещании в верхах (Алжир, июнь), чрезвычайной сессии Совета ЛАГ (Тунис, январь), а также конференциях министров ин. дел ОИК (Амман, март) и Движения неприсоединения (Кипр, сентябрь).

Сложный характер приобрела для С. проблема Ливана, внутренние противоречия которого негативно влияли на весь комплекс межарабских отношений. В мае в целях прекращения ожесточенных столкновений между некоторыми ливанскими группировками была расширена и распространена на южные пригороды Бейрута зона военного сирийского присутствия в этой стране. После срыва в сентябре президентских выборов С. решительно поддержала правительство С. Хосса, продолжала оказывать помощь ливанским НПС в борьбе за демократич. реформы и полный вывод израильских войск из Ливана.

Активные контакты С. поддерживала с Иорданией, Алжиром, Саудовской Аравией, Кувейтом, а также Ираном. По-прежнему сохранялась напряженность в сирийско-иракских отношениях. Несмотря на состоявшийся визит в С. пред. Исполкома ООП Я. Арафата (апрель), отношения с этой организацией у Дамаска оставались сложными и нестабильными.

Несколько расширились связи С. с США, др. странами Запада.

Дальнейшее развитие получило советско-сирийское сотрудничество. СССР дважды посетил Ф. Шараа (март, июнь), состоялись его встречи с Э. А. Шеварднадзе. В октябре Москву с офиц. визитом посетил мин. обороны Сирии М. Тлас. Осуществлялись контакты по парламентской линии.

Х. Асад посетил Алжир (июнь), Саудовскую Аравию (декабрь); вице-президент А. Х. Хаддам — Иорданию (сентябрь, октябрь), Кувейт, Катар, Оман, Бахрейн, ОАЭ (январь), Тунис (ноябрь), Алжир (ноябрь), Ливию (октябрь); Ф. Шараа — Саудовскую Аравию (январь, сентябрь), Тунис, Иран (январь), Иорданию (апрель), Японию (май), Алжир (сентябрь), Кувейт (октябрь) и др.

В С. побывали президенты Эфиопии (октябрь), Австрии (октябрь), Ливана (сентябрь), король Иордании (март), премьер-министры Иордании (неоднократно), Индии (июнь), ЙАР (сентябрь), Туниса (январь), Румынии (октябрь), гос. секретарь США (февраль, март, апрель, июнь), министры ин. дел Ирана, Афганистана, ЙАР, НДРЙ, Кувейта, Алжира, Австралии, ФРГ, Италии, Швеции, Греции, Японии и др.

А. Андреев (политика), А. Семенцов (экономика).

СОЕДИНЕННЫЕ ШТАТЫ АМЕРИКИ

Общие сведения. США — государство в Сев. Америке. Площадь — 9363,2 тыс. км². Население — 246,9 млн. чел. (на 1 января 1989 г.), в т. ч. 85% — белые, ок. 12% — негры, ок. 3% — представители иных рас. Верующих — св. 60% населения, из них (млн. чел.) протестантов — св. 77, католиков — св. 53, иудаистов — ок. 6, православных — св. 4. Офиц. язык — английский. Столица — Вашингтон (ок. 638 тыс. жит.).

США имеют ряд владений: Пуэрто-Рико и Виргинские о-ва в Карибском м., зону Панамского канала (собственность США до 31 декабря 1999 г.) на территории Республики Панама, Вост. Самоа, Гуам и др. в Тихом ок. США аннексировали (ноябрь 1986 г.) в обход Совета Безопасности ООН подопечную территорию ООН — Тихоокеанские о-ва (Микронезию): Каролинские, Маршалловы и Марианские, к-рым был придан статус «содружества» и «ассоциации» с США.

Государственный строй. США — федеративная республика. Состоит из 50 штатов и столичного федерального округа Колумбия. Глава государства, правительства и главнокомандующий вооруж. силами — президент. Президент и вице-президент избираются на 4 года. 41-й президент США — Дж. Буш, вице-президент (он же — пред. сената) — Д. Куэйл — кандидаты Республиканской партии, были избраны 8 ноября 1988 г. (приступили к исполнению обязанностей 20 января 1989 г.; до них — Р. Рейган и Дж. Буш соответственно). Высший орган законодат. власти — Конгресс. Состоит из сената (100 сенаторов — по 2 от каждого штата избираются на 6 лет с обновлением на $^1/_3$ каждые 2 года) и палаты представителей (ПП; 435 членов избираются на 2 года). В Конгресс входят: в сенат — 55 демократов и 45 республиканцев, в ПП — 259 демократов и 174 республиканца, 2 вакансии (январь 1989 г.). Спикер ПП — Т. Фоли (демократ).

Пред. Верховного суда — У. Ренквист.

Гос. секретарь — Дж. Бейкер (с января 1989 г.; до него — Дж. Шульц).

Политические партии, профсоюзы и другие организации. В США действует т. н. двухпартийная система. К власти в Белом доме приходит либо Республиканская, либо Демократическая партия; обе выражают интересы кр. монополистич. капитала. Республиканская партия. Осн. в 1854 г. Лидеры: в сенате — Р. Доул, в ПП — Р. Майкл. Пред. Нац. комитета — Л. Атуотер. Демократическая партия. Осн. в 1828 г. Лидеры: в сенате — Дж. Митчелл, в ПП — Р. Гепхардт. Пред. Нац. комитета — Р. Браун.

Коммунистическая партия США. Осн. в 1919 г. Нац. пред.— Г. Холл.

Крупнейшее профобъединение — Американская федерация труда — Конгресс производственных профсоюзов (АФТ — КПП). Созд. в 1955 г. Объединяет 90 национальных профсоюзов (ок. 14,1 млн. чл., 1988 г.). Президент — Л. Керкленд. Имеется св. 50 независимых профсоюзов общей численностью ок. 3 млн. рабочих и служащих. Наиболее крупные из них — Американская ассоциация медицинских сестер (185 тыс. чл., президент — Маргретта Стайлз), Национальная ассоциация работников образования (1,7 млн. чл., президент — Мэри Фатрелл), Объединенный профсоюз горняков Америки (150 тыс. чл., президент — Р. Трумка), Объединенный профсоюз рабочих электро-, радио- и машиностроительной промышленности Америки (80 тыс. чл., президент — Дж. Хьюис) и др.

Негритянские организации, играющие активную роль в движении за гражд. права, против расовой дискриминации: Национальная ассоциация содействия прогрессу цветного населения (созд. в 1909г., исполнит. дир.— Б. Хукс), Конференция христианского руководства на Юге (созд. в 1957 г., през.— Дж. Лоуэри), Национальная городская лига (созд. в 1910 г., през.— Дж. Джекоб), Конгресс за расовое равенство (созд. в 1942 г., нац. директор — Р. Инис).

Основные организации коренного индейского населения США, выступающие как с либеральных, так и с общедемократич. позиций,—Национальный конгресс американских индейцев (созд. в 1944 г., объединяет представителей св. 100 племен), Движение американских индейцев (лидеры — Л. Пелтиер, Р. Минс).

Среди организаций, ведущих борьбу за мир, против угрозы войны,— Совет мира США, Комитет за разумную ядерную политику — Комитет за замораживание ядерных вооружений (Сэйн — фриз), «Союз обеспокоенных ученых», «Мобилизация за сохранение человечества», «Врачи за социальную ответственность», «Мир без войны», «Женщины, боритесь за мир» и др.

Экономическое положение. В 1988 г. экономика США продолжала находиться в стадии циклич. подъема. На протяжении года происходило ускорение темпов роста пром. произ-ва, увеличение занятости, снижение уровня безработицы, увеличение инвестиций, рост экспорта и, как следствие, уменьшение дефицита торг. баланса США. Одновременно увеличился дефицит гос. бюджета, возросла внеш. задолженность и гос. долг страны. ВНП (в ценах 1982 г. возрос на 3,9%, достигнув 3996 млрд. долл. (в 1987 г.— 3847 млрд. долл., уточн. данные). Осн. факторами роста ВНП были быстрый рост инвестиций в осн. капитал и значит. увеличение экспорта. Инвестиции в нежилищное стр-во возросли в текущих ценах на 9,2%, в т. ч. в оборудование — на 12,4%, инвестиции в жилищное стр-во увеличились на 1,2%. Как и в 1987 г., динамика инвестиций по отраслям была неодинаковой: в обрабат. пром-сти капиталовложения возросли (%) на 12,8, в т. ч. в металлургич. пром-сти — на 24,7, электротехнич. машиностроении — на 19, в общем машиностроении — на 6,6, в химич. пром-сти — на 16,8, в нефтепереработ.— на 12,9, в добывающей пром-сти — на 10,4, на транспорте — на 13,3. Общему увеличению инвестиций способствовал рост прибылей корпораций, к-рые за вычетом налогов составили 160,9 млрд. долл. (в 1987 г.— 142,9 млрд. долл.). Отрицат. влияние на инвестиц. процесс оказывал продолжавшийся рост стоимости кредита. Так, процент, взимаемый коммерческими банками за кредиты, возрос с 8,5% в марте до 10,5% в декабре. В августе Федеральная резервная система США подняла учетную ставку с 6% до 6,5% с целью не допустить «перегрева» экономики, замедлить ее рост и сдержать увеличение инфляции.

Экспорт товаров и услуг возрос в ценах 1982 г. по сравнению с предыдущим годом на 17,7% (в 1987 г.— на 13,1%).

Продажи товаров и услуг на амер. рынке, включая импорт, в ценах 1982 г. возросли на 2,8% (в 1987 г.— на 2,5%). Гос. закупки товаров и услуг в 1988 г. возросли в постоянных ценах на 0,1% (в 1987 г.— на 2,6%), при этом произошло снижение на 1,5% закупок товаров и услуг воен. назначения. Всего расходы на оборону составили ок. 6,5% ВНП. Потребит. расходы увеличились в постоянных ценах на 2,8% и составили 2592,2 млрд. долл. (в 1987 г.— на 2,7% и составили 2521 млрд. долл.; здесь и далее в скобках уточн. данные за 1987 г., в млрд. долл.), в т. ч. расходы на товары длит. пользования возросли на 4,5% (на 1,5%) и составили 408,6 млрд. долл. (390,9), на товары краткосрочного пользования — на 1% (на 1,3%) и составили 899,9 млрд. долл. (890,5), на услуги — на 3,5% (на 4,1%) и составили 1282,6 млрд. долл. (1239,5). В 1988 г. количество занятых в экономике США, включая воен. сферу, составило 116,7 млн. чел. (в 1987 г.— 114,2 млн. чел.). Количество полностью безработных составило 6,7 млн. чел. (в 1987 г.— 7,4 млн. чел.). Уровень безработицы снизился до 5,4% (в 1987 г.— 6,1%).

Суммарные доходы населения увеличились на 3,8% и за вычетом налогов составили в постоянных ценах 2789 млрд. долл. (в 1987 г.— 2686 млрд. долл.). Несмотря на рост доходов населения, в 1988 г. по-прежнему насчитывалось большое число людей с доходами ниже офиц. черты бедности — ок. 14% всего населения.

В 1988 г. розничные цены, также как и в 1987 г., выросли в среднем на 4,4%, в т. ч. на продовольств. товары — на 5,1%, на жилье — на 4,5%, одежду — на 4,7%, новые легковые автомобили — на 2,1%, мед. обслуживание — на 6,9%, на бензин снизились на 2,1%. Оптовые цены возросли на 4% (в 1987 г.— на 2,6%), в частности на пром. изделия — на 3,6% (в 1987 г.— на 2,6%, уточн. данные), в т. ч. на химикаты — на 9,4%, машины и оборудование — на 2,5%, металлы и металлоизделия — на 10,8%, трансп. средства — на 1,5%; целлюлозно-бумажные изделия — на 7,1%, продукцию текст. пром-сти — на 3,9%; цены на энергоносители снизились на 4,8%, на с.-х. продукцию — возросли на 9,7%.

Количество забастовок с числом участников не менее 1 тыс. чел. в 1988 г. составило 31 (в 1987 г.— 46, уточн. данные), число бастовавших — 99 тыс. чел. (в 1987 г.— 174 тыс. чел., уточн. данные).

Промышленность. Объем пром. произ-ва увеличился по сравнению с предыдущим годом на 5,7% (в 1987 г.— на 3,8%). Общий индекс пром. произ-ва (1977 г. = =100): 1980 г.— 108,6, 1985 г.— 123,7, 1987 г.— 129,8, 1988 г.— 137,2. Объем произ-ва в добывающей пром-сти увеличился на 2,7% (в 1987 г.— на 0,3%). Добыча угля возросла на 4,9%, жел. руды — на 21,2%, медной — на 7%, свинцово-цинковых руд — на 20,8%. Добыча нефти снизилась на 1,9%. Объем произ-ва в обрабат. пром-сти увеличился на 6% (в 1987 г. — на 4,3%), в т. ч. выпуск товаров длит. пользования — на 6,6% и кратковременного пользования — на 5,2%. В металлургич. пром-сти произ-во возросло на 10,1%, в общем и электротехнич. машиностроении — соответственно на 11,6% и 4,5%, в химич. пром-сти — на 8,5%, нефтеперерабат.— на 2,7%, целлюлозно-бумажной — на 4%, текстильной — на 0,3%, пищевой — на 3,6%, в автомобилестроении — на 5,1%, приборостроении — на 7,3%. Произ-во электроэнергии увеличилось на 4,3%. Уровень загрузки производств. мощностей составил в среднем 83,3%, в т. ч. в обрабат. пром-сти — 83,6% (в 1987 г. соответственно 80,7% и 81,1%). Запасы готовой продукции, полуфабрикатов и сырья в обрабат. пром-сти на конец 1988 г. (с поправкой на сезонные колебания) составили 354 млрд. долл. против 331,1 млрд. долл. на конец 1987 г. (уточн. данные).

Сельское хозяйство. В 1988 г. определяющее влияние на положение в с. х-ве оказала засуха, убытки от к-рой оцениваются в 12—13 млрд. долл. Объем с.-х. произ-ва уменьшился на 11,8%. Произ-во продукции растениеводства сократилось на 17,9%. Сбор кормового зерна снизился на 34%, в т. ч. кукурузы — на 33,9%, овса — на 43,6%, ячменя — на 46,4%, сорго — на 26,4%; масличных культур — на 19%, в т. ч. сои-бобов — на 21,4%; сбор продовольств. зерна — на 10,4%, в т. ч. пшеницы — на 14%. Овощей собрано на 4,2% меньше, в т. ч. картофеля — на 8,7%. На 2,7% увеличился сбор хлопка.

Сбор апельсинов составил 7,7 млн. т (в 1987 г.— 7,02 млн. т, здесь и далее в скобках — уточн. данные за 1987 г.), яблок — 3,69 млн. т (4,78 млн. т), винограда —

Добыча основных полезных ископаемых и производство важнейших видов промышленной продукции

Виды полезных ископаемых и промышленной продукции	1975 г.	1986 г.[1]	1987 г.[1]	1988 г.[2]
Уголь (включая бурый уголь), млн. т	594	808	833	842
Нефть (вкл. газовый конденсат), млн. т	411	428	411	405
Природный газ, млрд. м³	572	452	484	496
Электроэнергия, млрд. кВт·ч	2001	2487	2572	2701
Железная руда, млн. т	80	39	49	57
Чугун, млн. т	73	40	44	51
Сталь, млн. т	106	74	81	91
Медь (содержание металла в добытой руде), тыс. т	1282	1147	1256	1437
Медь (рафинир.), тыс. т	1309	1479	1561	1890
Цинк (первичная выплавка), тыс. т	450	253	270	277
Свинец (первичная выплавка), тыс. т	...	366	374	390
Алюминий (первичная выпл.), тыс. т	3519	3037	3343	3944
Фосфориты, млн. т	44,5	38,7	41,0	46
Сера, млн. т	10,4	11,1	10,6	10,6
Калийные соли (содержание K_2O), млн. т	2,3	1,2	1,3	1,5
Цемент, млн. т	62,7	80,3	81,9	81,9
Серная кислота (100%), млн. т	29,4	32,5	35,6	38,8
Азотная кислота, млн. т	6,8	6,1	6,5	7,1
Каустическая сода (100%), млн. т	8,4	9,7	10,4	10,9
Суперфосфаты, млн. т	—	11,5	14,2	15,3
Пластмассы, млн. т	8,2	20,1	21,8	...
Синтетический каучук, тыс. т	1989	2013	2184	2325
Химические волокна целлюлозные, тыс. т	304	281	274	278
Химические волокна синтетические (искл. стекловолокно), тыс. т	2664	3554	3772	3853
Бумага и картон, млн. т	48	64	68	70
Суда (законченные постройкой), тыс. бр. рег. т	475,5	223,4	170,0	...
Автомобили, млн.	9,0	11,3	11	11,3
в т. ч. легковые	6,7	7,8	7,1	7,1
Телевизоры, млн.	10,6	23,3	23,5	20,2
Радиоприемники, млн.	34,5	25,3	28,1	23,6
Холодильники, млн.	4,6	6,5	7,0	7,2
Кондиционеры, млн.	2,7	2,8	3,8	4,6
Металлорежущие станки, млрд. долл.	2,09	2,94	2,67	2,35
Кузнечно-прессовое оборудование, млрд. долл.	0,64	1,43	1,47	1,84
ЭВМ, млрд. долл.	8,5	48,7	49,0	54,9

[1] Уточненные данные. [2] Оценка.

4,95 млн. т (4,78 млн. т), грейпфрутов — 2,38 млн. т (2,17 млн. т), лимонов — 712 тыс. т (986 тыс. т), мандаринов — 192 тыс. т (200 тыс. т).

Продукция животноводства возросла на 2,7%. Произ-во мяса в целом составило 18,12 млн. т (в 1987 г.— 17,55 млн. т, здесь и далее в скобках — уточн. данные за 1987 г.), в т. ч. говядины — 10,67 млн. т (10,69 млн. т), свинины — 7,11 млн. т (6,52 млн. т), баранины — 151,5 тыс. т

Уборочная площадь, урожайность и сбор важнейших культур[1] (площадь — тыс. га, урожайность — ц с га, сбор — тыс. т)

Культуры	1987 г.[2]			1988 г.[3]		
	Площадь	Урожайность	Сбор	Площадь	Урожайность	Сбор
Пшеница	22621	25,3	57298	21569	22,9	49323
Кукуруза (зерно)	23957	74,9	179426	22945	51,7	118643
Овес	2792	19,4	5430	2185	14,0	3064
Ячмень	4047	28,3	11473	2995	20,6	6161
Рис	943	61,4	5792	1157	62,1	7185
Соя-бобы	23067	22,7	52344	22986	17,9	41157
Сорго (зерно)	4287	43,9	18821	3642	38,1	13868
Хлопок	4047	7,9	3222	4694	7,0	3309

[1] Исключая Аляску. [2] Уточненные данные. [3] Предварительные данные.

(142,9 тыс.т), телятины — 182,8 тыс. т (194,6 тыс. т). Произ-во птицы увеличилось до 9,49 млн. т (9,1 млн. т), в т. ч. бройлеров — до 7,36 млн. т (7,07 млн. т), индюшатины — до 1,83 млн. т (1,74 млн. т). Произ-во молока возросло до 65,91 млн. т (64,64 млн. т), произ-во яиц снизилось до 5734 млн. дюжин (5796 млн. дюжин). Поголовье кр. рог. скота на конец 1988 г.— 99 млн.

Производств. расходы фермеров возросли до 132 млрд. долл. (в 1987 г.— 123,5 млрд. долл., уточн. данные). Цены на закупаемые фермерами товары возросли на 4,9%, а цены на реализуемую ими продукцию — на 8,6%. Общая стоимость фермерских активов возросла до 850 млрд. долл. (в 1987 г.— 815,1 млрд. долл., уточн. данные). Ипотечная и др. формы задолженности фермеров снизились до 150 млрд. долл. (в 1987 г.— 153,3 млрд. долл., уточн. данные). Валовой доход от с. х-ва составил 170 млрд. долл. (в 1987 г.— 169,8 млрд. долл., уточн. данные). Чистый доход снизился до 39 млрд. долл. против 46,3 млрд. долл. в 1987 г. (уточн. данные). Занятость в с. х-ве (тыс. чел.) — 3169 (в 1987 г.— 3208) при общем агр. населении — 4986 (в 1987 г.— 5226).

Транспорт. Протяженность трансп. сети на начало 1986 г. составила (тыс. км): автодороги всех типов, включая улицы,— 6214, нефтепроводы — 275,8, газопроводы — 425, ж.д.— 247,8 (на конец 1986 г.); федеральные возд. линии — 534,2 (на конец 1986 г.). Автопарк в 1986 г. (млн.) — 176,5, в т. ч. легковой (включая такси) — 135,7, автобусы и грузовики — 40,9, мотоциклы — 5,4. Общая грузоподъемность судов и танкеров мор. торг. флота (под флагом США) на 1 октября 1986 г. составила 24499 тыс. дедвейт; действующий мор. торг. флот насчитывал 391 судно вместимостью 1000 бр. рег. т и выше, в т. ч. 201 сухогруз и 190 танкеров. Общее число занятых на транспорте (в среднем за 1987 г.) составило (тыс. чел.) 3661, в т. ч. на железнодорожном — 367, пассажирском автотранспорте — 562, грузовом автотранспорте — 1767, авиационном — 643, водном — 187.

Внешняя торговля. Товарооборот увеличился в 1988 г. на 15,2%. Стоимость экспорта в текущих ценах возросла на 26,8% — до 322,2 млрд. долл., импорта — на 8,3% — до 459,6 млрд. долл. Дефицит торг. баланса снизился до 137,3 млрд. долл. (в 1987 г.— 170,3 млрд. долл., уточн. данные).

Оборот внешней торговли (в млрд. долл.)

	1986 г.[1]	1987 г.[1]	1988 г.[2]
Экспорт общий	227,2	254,1	322,2
« исключая реэкспорт	216,2	245,1	309,8
« исключая военные поставки в виде даров	223,9	250,3	319,2
Импорт общий	382,3	424,4	459,6
« для потребления	385,6	420,1	455,6

[1] Уточненные данные. [2] Предварительные данные.

Стоимость экспорта с.-х. товаров возросла на 29,4% — до 37 млрд. долл., в основном за счет повышения экспортных цен. Доля этих товаров в общем экспорте составила 11,4% (в 1987 г.— соответственно 28,6 млрд. долл., 11,3%, здесь и далее в скобках — уточн. данные за 1987 г.). Экспорт кукурузы в 1988 г. составил (млрд. долл.) 5,2 (в 1987 г.— 3,3), пшеницы — 4,9 (3,0), сои-бобов — 4,8 (4,3), овощей и фруктов — 3,5 (2,9). Стоимость экспорта пром. готовых изделий, полуфабрикатов и материалов увеличилась на 25,2% — до 214,8 млрд. долл. (в 1987 г.— 171,5 млрд. долл., уточн. данные), в т. ч. (млрд. долл.) экспорт машин и оборудования, исключая трансп. средства, возрос до 78,4 (в 1987 г.— 69,6 млрд. долл., здесь и далее в скобках — уточн. данные за 1987 г.), самолетов и космич. техники — до 20 (16,9), химич. товаров — до 31,1 (26,4), экспорт автомобилей и частей к ним остался примерно на том же уровне — 20,6 (20,9). Стоимость экспорта пром. сырья возросла до 13,5 млрд. долл. (13), минерального топлива, исключая нефть,— до 4,5 млрд. (3,6), золота — до 4,7 млрд. долл. (2,8). В структуре импорта осн. место занимали готовые изделия, на к-рые приходилось (млрд. долл.) 361,5, или 78,6% всего импорта (в 1987 г.— соответственно 315,2, или 74,3%, здесь и далее в скобках — уточн. данные за 1987 г.), в т. ч. машины и оборудование, исключая трансп. средства,— 128,5 (102,3), автомобили и части к ним — 63,3 (72,7). Стоимость импорта (млрд. долл.) нефти и нефтепродуктов составила 41,8 (43,9), сырья — 10,5 (10,4), с.-х. товаров — 23,1 (22,6).

Распределение внешней торговли США по группам стран (в млн. долл.)

Страны, регионы	1986 г.[1]		1987 г.[1]		1988 г.[2]	
	Экспорт	Импорт	Экспорт	Импорт	Экспорт	Импорт
Всего	227158	382295	254122	424442	322224	459565
Развитые капиталистические страны	141447	254862	165375	265385	206205	286410
в т. ч. Канада	45333	68662	59814	71510	70862	81434
Страны Западной Европы	61642	94297	69718	99934	87995	105031
в т. ч. страны ЕЭС	53154	79520	60575	84876	75926	88748
в т. ч. Великобритания	11418	16033	14114	17998	18403	18740
ФРГ	10561	26128	11748	28028	14331	27420
Франция	7216	10586	7943	11177	10133	12699
Италия	4838	11312	5530	11698	6785	12278
Япония	26882	85457	28249	88074	37732	93168
Развивающиеся страны	70639	124772	81693	149667	106898	161858
в т. ч. Мексика	12392	17558	14582	20520	20643	23545
Бразилия	3885	7340	4040	8433	4289	9977
Новые индустриальные страны	18289	49107	13548	61283	34881	66501
в т. ч. Сингапур	3380	4884	4053	6395	5770	8226
Сянган	3030	9474	3983	10490	5691	10810
Тайвань	5524	21252	7413	26407	12131	26256
Южная Корея	6355	13497	8099	17991	11289	21209
Страны ОПЕК	10844	21520	11058	25741	14024	25124
Социалистические страны	5125	7447	5721	9030	8704	11656
в т. ч. СССР	1248	606	1480	470	2768	649
КНР	3106	5241	3497	6911	5039	9270

[1] Уточненные данные. [2] Предварительные данные.

На торговлю с развитыми капиталистич. странами в 1988 г. приходилось (в скобках — уточн. данные за 1987 г.) 63,9% (65,4%) экспорта и 62,3 (62,6%) импорта США. В стоимостном выражении экспорт из США в эти страны увеличился до 206,2 млрд. долл. (165,4 млрд. долл.), импорт — до 286,4 млрд. долл. (265,4 млрд. долл.). Экспорт из США в развивающиеся страны возрос в 1988 г. до 106,9 млрд. долл.— 33,1% всего амер. экспорта (81,7 млрд. долл., или 32,3%), импорт возрос до 161,9 млрд. долл.— 35,2% всего импорта в США (149,7 млрд. долл., или 35,3%).

Экспорт США в социалистич. страны составил 8,7 млрд. долл., или 2,7% всего экспорта (в 1987 г.— 5,7 млрд. долл., или 2,3%), импорт — 11,7 млрд. долл., или 2,5% всего импорта (9 млрд. долл., или 2%). Товарооборот с СССР составил 3,4 млрд. долл. (1,9 млрд. долл.), в т. ч. экспорт — 2,8 млрд. долл. (1,5 млрд. долл.), импорт — 649 млн. долл. (470 млн. долл.).

Финансы. В 1988 финанс. г. (млрд. долл.) расходы федерального бюджета возросли до 1064,1 (в т. ч. военные — до 290,4) по сравнению с 1003,8 (в т. ч. воен. расходы — 282) в 1987 финанс. г., доходы федерального бюджета увеличились до 909,0 (854,1 в 1987 финанс. г.). В результате дефицит федерального бюджета возрос (млрд. долл.) до 155,1 по сравнению со 150,4 в 1987 финанс. г. Гос. долг по состоянию на 1 октября 1988 г. составил (млрд. долл.) 2600,7 по сравнению с 2345,6 на 1 октября 1987 г. Внеш. задолженность США на начало 1988 г.— 368,2 млрд. долл. (на начало 1987 г.— 269,2 млрд. долл.). Количество денег в обращении (включая наличные, депозиты до востребования, путевые аккредитивы и другие вклады, на которые можно выписать чеки) возросло к концу 1988 г. до 787,8 млрд. долл. (в конце 1987 г.— 750,8 млрд. долл.).

На начало 1988 г. активы США за границей (млрд. долл.) составляли 1167,9, в т. ч. прямые частные инвестиции — 308,9; иностр. активы в США — 1536, в т. ч. прямые частные иностр. инвестиции в США — 261,9. Платежный баланс США по текущим операциям в 1988 г. был сведен, по оценке, с дефицитом в 136 млрд. долл. (в 1987 г.— с дефицитом в 164 млрд. долл.). Офиц. золотовалютные резервы по состоянию на конец 1988 г. равнялись 47,8 млрд. долл. (в конце 1987 г.— 45,8 млрд. долл.), при этом золотые запасы равнялись 11,06 млрд. долл. (в декабре 1987 г.— 11,08 млрд. долл.). Денежная единица — доллар США.

Важнейшие события 1988 г. В январе Р. Рейган направил в Конгресс на ратификацию Договор между СССР и США о ликвидации ракет средней и меньшей дальности (был ратифицирован Конгрессом в мае). В январском ежегодном послании Конгрессу президента США «О положении страны» была намечена программа действий администрации, в к-рой наряду с тезисом о необходимости «укрепления» обороны в качестве приоритетного направления декларировался курс на сокращение нек-рых видов воен. техники. В целом политика Вашингтона была направлена на дальнейшее усиление воен. потенциала США в первую очередь за счет модернизации ядерных, химич. и обычных вооружений, а также разработки и произ-ва новых видов оружия, к-рые рассматривались в качестве основы для обеспечения стратегич. воен. доктрины США на 1990-е гг. В частности на СОИ («стратегическая оборонная инициатива» — т. н. программа звездных войн) администрацией были запрошены ассигнования на 25% больше, чем в предыдущем финанс. году. Проводившаяся политика предоставления льгот крупному капиталу привела к росту прибылей 500 ведущих корпораций США за год на 27%. Проблему значит. бюджетного дефицита администрация стремилась решать за счет сокращения внутр. социальных программ. За год федеральные расходы на нужды просвещения сократились на 12%. В 1988 г. в США насчитывалось св. 6 млн. бездомных, 37 млн. чел. не были охвачены системой мед. страхования.

В течение года произошли изменения в составе администрации. В сентябре мин. юстиции стал Р. Торнберг вместо вышедшего в отставку Э. Миза, мин. экономики — Н. Брейди, занявший место Дж. Бейкера, к-рый ушел с этого поста, чтобы возглавить президентскую избират. кампанию Дж. Буша. Мин. образования стал Л. Кавазос, руководителем аппарата Белого дома — К. Дуберстайн.

Начавшаяся избират. кампания и обострение межпартийного соперничества в борьбе за голоса избирателей содействовали повышению активности Конгресса, к-рый более настойчиво корректировал администрацию, особенно в области бюджетной политики. В результате в 1988 г. США фактически не увеличили воен. бюджет (с учетом инфляции). Воен. расходы были утверждены на уровне 299,5 млрд. долл. При этом Конгресс ассигновал значит. средства на разработку ж.-д. пусковых устройств для МБР «МХ» и на создание МБР «Миджетмен», воен. помощь союзным США государствам. Вопреки вето президента Конгресс одобрил закон о предупреждении рабочих об увольнениях за 60 дней (для предприятий, где занято св. 100 чел.), законодательство о реформе системы социального обеспечения, о помощи фермерам (в связи с сильной засухой, в результате к-рой урожай зерновых в США значительно сократился), о мерах борьбы с дискриминаций при сдаче жилищ и другие законы.

В ноябре в США состоялись президентские выборы, а также выборы в Конгресс и местные органы власти. Кандидатами на посты президента и вице-президента были выдвинуты: от Республиканской партии — Дж. Буш и Д. Куэйл, от Демократической — М. Дукакис и Л. Бентсен. Либеральные силы пытались объединиться вокруг черного лидера Джесси Джексона. Компартия США своих кандидатов на посты президента и вице-президента не выдвигала.

41-м президентом США был избран Дж. Буш, вице-президентом — Д. Куэйл. Они победили в 40 штатах, набрав 48,88 млн. голосов избирателей, явившихся на участки (53,37%). За М. Дукакиса проголосовали 41,82 млн. избирателей (45,67% всех голосов). Кандидаты др. партий получили в совокупности менее 1% голосов. В целом в выборах приняло участие ок. 50% из 182,6 млн. лиц, имевших право голоса. На выборах в Конгресс победу одержала Демократическая партия, увеличив число мест в сенате и ПП соответственно на 1 и на 5.

Важным фактором победы Дж. Буша на выборах явилась его поддержка Договора по РСМД и др. мер в области сокращения ядерного оружия. В ходе кампании, как показали опросы, более 70% американцев одобряли дальнейшие совместные шаги СССР и США в области снижения воен. угрозы. На проводившихся в день выборов референдумах избиратели проголосовали за создание на территории США 4 новых безъядерных зон.

Активизировалась борьба амер. трудящихся за свои права. В ходе предвыборной кампании выдвинули свои требования, прежде всего в социальной области, представители

нац. меньшинств, женщин и молодежи, профсоюзов, малоимущих слоев населения. В феврале на сессии исполнит. совета АФТ — КПП в Бэл-Харборе (шт. Флорида) была принята резолюция с требованием принять меры, направленные на сокращение травматизма на произ-ве и снижение уровня профессиональных заболеваний. Был выражен протест против увольнений, снижения уровня жизни трудящихся в результате сокращения зарплаты и пенсионных фондов корпорациями.

Вскоре после выборов Дж. Буш начал формировать новую администрацию. На должность гос. секретаря был назначен Дж. Бейкер.

Внешняя политика в 1988 г. Главное внимание администрация США, по словам ее представителей, уделяла отношениям с Сов. Союзом. При этом линия на выработку сов.-амер. договоренностей в области ограничения вооружений и в др. областях сочеталась с проведением «политики силы» в рамках доктрины «сдерживания» и укрепления военно-политич. союзов в целях обеспечения доминирующих позиций США в тех регионах мира, в к-рых у Вашингтона, по его мнению, имелись «стратегические интересы».

Администрация США предпринимала систематич. усилия для укрепления отношений между развитыми капиталистич. странами в «треугольнике» США — Зап. Европа — Япония. Р. Рейган принял участие во встрече лидеров 7 ведущих капиталистич. стран в Канаде (Торонто, июнь). Вашингтон, однако, сталкивался с определ. трудностями, вызванными экономич. противоречиями и возросшим совместным стремлением западноевроп. государств играть все более независимую от США роль в мировых делах. Со своей стороны США для увеличения престижа и экономич. веса в отношениях с Зап. Европой стремились к консолидации отношений с такими государствами, как Канада и Мексика, а также развитию амер.-япон. взаимодействия. В январе США подписали соглашение с Канадой о «свободной торговле». В апреле в Вашингтоне состоялась встреча Р. Рейгана с премьер-министром Канады Б. Малруни. США и Канада подписали соглашение о судоходстве в арктич. водах. Р. Рейган в феврале совершил визит в Мексику, где встречался с президентом Мексики М. де ла Мадридом Уртадо. В ноябре в США прошли переговоры Дж. Буша с избранным в июле на пост президента Мексики К. Салинасом де Гортари.

Одним из ведущих направлений амер. внеш. политики в отношении развитых капиталистич. стран явилось стремление подключить их ресурсы, пром. и науч. потенциал к программе СОИ. В июне мин. обороны Израиля И. Рабин подписал с мин. обороны США Ф. Карлуччи в Вашингтоне меморандум о совместной работе над проектом «Эрроу» в рамках СОИ. Он имел встречу с Дж. Бушем и Дж. Шульцем. В октябре директор амер. Орг-ции по осуществлению СОИ Дж. Абрахамсон совершил поездку в Израиль и Зап. Европу, где принял участие в заседании группы ядерного планирования НАТО, встречался с представителями правительств. и пром. кругов ФРГ и Великобритании. В ноябре между мин-вом обороны США и 9 крупнейшими япон. концернами было достигнуто конкретное соглашение о совместной разработке «азиатской СОИ».

Вопросы координации политики США и их союзников в отношении СССР и др. социалистич. стран, а также воен. сотрудничества стран НАТО были предметом постоянных консультаций в течение года. В феврале Р. Рейган провел переговоры с премьер-министром Португалии А. Каваку Силвой о воен. базе на Азорских о-вах. В марте он выезжал в Брюссель на встречу глав государств НАТО, где заявил о намерении США не сокращать амер. войска в Зап. Европе. В июне и ноябре Р. Рейган посетил Великобританию, где имел встречу с королевой Великобритании Елизаветой II и провел переговоры с премьер-министром Великобритании М. Тэтчер. Вопрос о воен. помощи США Турции был предметом переговоров во время визита в США президента Турции К. Эврена (июнь) и поездки в США премьер-министра Турции Т. Озала (декабрь). В сентябре в Вашингтоне состоялись переговоры Р. Рейгана с ген. секретарем НАТО М. Вёрнером «о распределении обязанностей» в области обороны между США и их союзниками. Вопросы контроля над вооружениями Р. Рейган обсуждал с мин. ин. дел ФРГ Г. Д. Геншером (январь). Проблемы НАТО в свете достигнутых сов.-амер. договоренностей в области сокращения ядерных вооружений и новых сов. инициатив обсуждались Р. Рейганом с М. Тэтчер (октябрь, ноябрь) и с федеральным канцлером ФРГ Г. Колем (ноябрь), посетившими США. В ноябре на сессии группы ядерного планирования Ф. Карлуччи вновь поставил вопрос о модернизации амер. тактич. ядерного оружия в Европе. В декабре Дж. Шульц выезжал в Брюссель, где на сессии Совета НАТО выступил по вопросам политики НАТО в условиях диалога Восток — Запад. Во время встречи Р. Рейгана в декабре с пред. Совета Министров Италии Ч. Де Митой были затронуты вопросы отношений стран НАТО и ОВД.

В своей ближневост. политике США продолжали проводить линию на «стратегическое взаимодействие» с Израилем. В апреле между США и Тель-Авивом был подписан меморандум о взаимопонимании, к-рый официально придал Израилю статус «главного военного союзника» США. Меморандум кодифицировал ряд ранее заключенных соглашений по отд. вопросам. США посетили премьер-министр Израиля И. Шамир (март), мин. ин. дел Израиля Ш. Перес (март, сентябрь), мин. обороны И. Рабин. В течение года Дж. Шульц выезжал в ряд стран Бл. Востока, где вел переговоры по проблемам урегулирования конфликтной ситуации в этом регионе. Конкретных результатов эти переговоры не дали. В ноябре Израиль посетил Ф. Карлуччи, к-рый вел переговоры с И. Шамиром и Ш. Пересом. Он посетил также Иорданию. В январе в США с офиц. визитом находился президент Египта Х. Мубарак, к-рый встретился с Р. Рейганом, Дж. Шульцем и Ф. Карлуччи.

Политика США в Юж. Азии основной упор делала на отношения с Пакистаном. В июле в США находился с визитом мин. ин. дел Пакистана С. Якуб Хан. В Пакистан выезжал Дж. Шульц (на похороны М. Зия-уль-Хака, погибшего в авиакатастрофе). США продолжали оказывать Пакистану значит. воен. и экономич. помощь, используя их как средство для поддержки Пакистаном сил непримиримой афг. оппозиции.

В политике США в отношении Афганистана сохранились противоречивые подходы. В апреле в Женеве США подписали соглашения по афг. урегулированию, выступив в качестве их гаранта. Однако в дальнейшем они уклонялись от безусловного их соблюдения и продолжали поддерживать антиправительств. силы в Афганистане, поощряли Пакистан к нарушению условий этих договоренностей.

Приоритетным направлением внешнеполитич. деятельности США продолжала оставаться Лат. Америка, особенно центральноамер. регион и Карибский бассейн. Вашингтон по-прежнему проводил враждебную линию в своей политике в отношении Кубы. Администрация США стремилась к дестабилизации законного пр-ва в Никарагуа. В июле из этой страны были высланы амер. посол и еще 7 дипломатов за попытки вмешательства во внутр. дела. Критика политики администрации, направленной на поддержку сил «контрас», звучала в США в ходе избират. кампании, а также в Конгрессе. Дж. Шульц выезжал в Коста-Рику, Гватемалу, Аргентину, Боливию, Уругвай, Бразилию, Гондурас (август), Сальвадор (ноябрь, на 18-ю сессию ОАГ). США посетили президенты Гондураса Х. С. Аскона Ойо, Панамы Э. А. Дельвалье и Гайаны Х. Д. Хойт.

Афр. политика США в значит. степени испытала на себе воздействие роста оппозиции курсу администрации на «конструктивное взаимодействие» с ЮАР. Под воздействием афр. государств и давления со стороны общественности внутри США Вашингтон участвовал в переговорах между Анголой, Кубой и ЮАР по урегулированию положения на Юго-Западе Африки, к-рые завершились положит. результатами.

В азиатско-тихоокеанском регионе США поощряли Японию к усилению ее роли как воен. плацдарма. Одновременно усилились торгово-экономич. соперничество и разногласия между США и Японией. Дж. Шульц в июле совершил поездку в Японию и др. страны бассейна Тихого океана. Дж. Шульц призвал Японию выполнять свои обязательства по обеспечению амер.-япон. стратегич. интересов в Азии. В Сеуле он подтвердил, что США не намерены выводить свои войска из Юж. Кореи. Во время визита на Филиппины Дж. Шульц вел переговоры о базах США в этой стране. В октябре в Вашингтоне Р. Рейган провел встречу с южнокорейским президентом Ро Дэ У.

В июне состоялись ежегодные консультации министров ин. дел и обороны США и Австралии в рамках блока АНЗЮС. В этом же месяце Р. Рейган встречался в Белом доме с премьер-министром Австралии Р. Хоуком.

В отношении ООН США несколько изменили политику, приняв решение о погашении части своей задолженности этой междунар. орг-ции. В сентябре США присоединились к

междунар. конвенции об оперативном оповещении о ядерной аварии и конвенции о помощи в случае ядерной аварии или радиационной аварийной ситуации.

Администрация США стремилась к проведению активной политики в отношениях с КНР. В марте состоялся визит в Вашингтон мин. ин. дел КНР, к-рый вел переговоры с Р. Рейганом и Дж. Шульцем. Во время визита в Пекин в июле Дж. Шульца обсуждались вопросы двусторонних амер.-кит. отношений, была отмечена важность сов.-амер. Договора по РСМД. В сентябре состоялась поездка в КНР Ф. Карлуччи.

США продолжали проводить курс на развитие связей с европ. социалистич. странами. В июне и октябре первый зам. гос. секретаря США Дж. Уайтхед совершил поездки в ГДР, ПНР, НРБ, ЧССР, ВНР и СРР. В июле состоялись визиты в США ген. секретаря ВСРП, пред. Совета Министров ВНР К. Гроса и мин. ин. дел ПНР Т. Олеховского.

В сов.-амер. отношениях происходили дальнейшие позитивные сдвиги. В феврале в Москве находился Дж. Шульц, был принят М. С. Горбачевым. В тот же день состоялась беседа Н. И. Рыжкова с Дж. Шульцем. Состоялись переговоры мин. ин. дел СССР и гос. секретаря США. Встречи и переговоры в Москве состоялись между ними также в апреле и мае. Встречи и переговоры Э. А. Шеварднадзе и Дж. Шульца также проходили в Вашингтоне (март, сентябрь), в Женеве (апрель, май). Во время апрельского визита гос. секретаря США в Москву он вновь был принят М. С. Горбачевым. В ходе встреч и бесед обсуждался весь круг вопросов сов.-амер. отношений, а также подготовка к сов.-амер. встрече на высшем уровне.

Советско-американская встреча на высшем уровне — встреча М. С. Горбачева и Р. Рейгана в Москве (29 мая — 2 июня) стала крупным событием в междунар. жизни. Ее главным итогом явилось углубление политич. диалога между СССР и США. Состоявшийся в Москве обмен грамотами о ратификации подписанного в декабре 1987 г. Договора по РСМД ввел в действие первое в истории междунар. соглашение, предусматривающее уничтожение двух классов ядерных вооружений СССР и США. В ходе переговоров на высшем уровне было зафиксировано сближение позиций по ряду аспектов проблемы сокращения стратегич. наступат. вооружений в условиях сохранения Договора по ПРО, сокращения обычных вооружений и вооруж. сил в Европе, ограничения и прекращения ядерных испытаний, запрещения химич. оружия. Состоялось подписание соглашения между СССР и США о проведении совместного эксперимента по контролю, соглашения об уведомлении о пусках межконтинентальных баллистич. ракет и баллистич. ракет подводных лодок, Программы сотрудничества и обменов на 1989—91 гг., межправительств. соглашений о создании объединенной радионавигационной системы «Чайка» и «Лоран-С», по поиску и спасанию на море, о сотрудничестве в области трансп. науки и технологии, о взаимных отношениях в области рыбного х-ва. Состоялся обмен нотами по вопросу расширения перечня направлений сотрудничества, предусмотренных межправительств. соглашениями о сотрудничестве в исследовании и использовании космич. пространства в мирных целях 1987 г. и о продлении соглашения о научно-технич. сотрудничестве в области мирного использования атомной энергии 1973 г.

На различных уровнях проходил интенсивный обмен мнениями по региональным вопросам. В марте в Берне, в мае в Москве и в декабре в Нью-Йорке состоялись встречи мин. обороны СССР Д. Т. Язова с Ф. Карлуччи. Они способствовали улучшению взаимопонимания по воен. аспектам сов.-амер. отношений. В августе в СССР с офиц. визитом находился Ф. Карлуччи. Начальник Ген. штаба Вооруж. сил СССР С. Ф. Ахромеев нанес визит в США (июль).

Высокий уровень сов.-амер. отношений подтвердила состоявшаяся в декабре в Нью-Йорке встреча М. С. Горбачева с Р. Рейганом и Дж. Бушем. Ее лейтмотивом была преемственность в реализации уже достигнутых договоренностей и поиске новых, дальнейшее укрепление сов.-амер. сотрудничества на основе уважения интересов друг друга. В ходе визита М. С. Горбачев выступил на сессии ГА ООН. Речь советского руководителя имела в США и в мире в целом широкий общественно-политич. резонанс.

В течение 1988 г. в Женеве проходили сов.-амер. переговоры по ядерным и космич. вооружениям. Там же велись переговоры по ограничению и в конечном итоге прекращению ядерных испытаний. Состоялись визиты сов. и амер. специалистов на ядерные полигоны соответственно в СССР и США, где в августе и сентябре были проведены сов.-амер. эксперименты по контролю за ядерными взрывами. Велись консультации по проблемам нераспространения ядерного оружия, переговоры по рассмотрению действия Договора по ПРО.

В апреле в Москве проходила 10-я сессия Совместной сов.-амер. комиссии по вопросам торговли, в работе к-рой принимал участие мин. торговли США К. Уильям Верити. Он был принят М. С. Горбачевым и Н. И. Рыжковым. Состоялось также 11-е годовое собрание Амер.-сов. торг.-экономич. совета.

В 1988 г. в СССР по приглашению Парламентской группы СССР побывали амер. сенаторы Дж. Байден, У. Брэдли, А. Крэнстон, А. Симпсон, С. Нанн, К. Левин, У. Коэн, Б. Джонстон, Ф. Грэмм, Р. Шелби и др. В марте в Москве делегацию видных амер. сенаторов и ученых принял М. С. Горбачев.

Расширялись сов.-амер. контакты в области образования, культуры и спорта, а также общественные и молодежные обмены. В январе в США по случаю 30-летия амер.-сов. культурных обменов выезжала сов. делегация во главе с мин. культуры СССР В. Г. Захаровым. В 1988 г. подписаны соглашения о научно-технич. сотрудничестве между АН СССР и Нац. АН США, протокол по программе науч. контактов между АН СССР и Амер. советом познават. об-в, программы сотрудничества между сов. и амер. союзами кинематографистов, дизайнеров и др. творч. объединениями.

И. Владимиров (политика), И. Шестаков (экономика).

СОЛОМО́НОВЫ ОСТРОВА́

Общие сведения. С. О.— государство, расположенное на Соломоновых о-вах, в юго-зап. части Тихого ок.; занимает юго-вост. часть о-вов, в т. ч. наиболее крупные: Гуадалканал, Санта-Исабель, Малаита, Сан-Кристобаль. Входит в Содружество. Площадь — 29,8 тыс. км². Население — ок. 300 тыс. чел. (1988 г., оценка), гл. обр. меланезийцы. Вероисповедующие — преим. христиане. Офиц. язык — английский. Столица — Хониа́ра (на о. Гуадалканал, св. 31 тыс. жит.).

Государственный строй. Глава государства — англ. королева, представленная ген.-губернатором (Дж. Леппинг). Законодат. орган — однопалатный Нац. парламент (38 деп.), избираемый населением на 4 года. Премьер-министр — С. Мамалони (с марта 1989 г., до него — Э. Алебуа). Мин. ин. дел — Б. Дивези.

Политические партии и профсоюзы. Объединенная партия С. О. Осн. в 1979 г. Лидер — Э. Алебуа. Партия народного альянса. Осн. в 1980 г. в результате объединения Народно-прогрессивной партии и Партии сельского альянса. Лидер — С. Мамалони. Либеральная партия С. О. Осн. в 1976 г. До 1986 г. наз. Национально-демократическая партия. Лидер — Б. Улуфаалу.

Национальный союз рабочих С. О. (осн. в 1975 г., 10 тыс. чл.), Профсоюз плантационных рабочих, Союз государственных служащих С. О. (осн. в 1975 г.) и др.

Экономическое положение. ВВП — 120 млн. долл. США (1986 г.). Основа экономики — с. х-во, в к-ром занято св. 90% самодеят. населения и создается 70% ВВП. По найму работает 24 079 чел. Произ-во (тыс. т, 1987 г.) копры — 27,1, пальмового масла — 12,3, риса — 2,4; производятся также какао-бобы (2,6), бананы, пряности. Поголовье кр. рог. скота — 24 тыс. Улов рыбы — 32 тыс. т. Широко развиты лесоразработки. В 1987 г. заготовлено 321 тыс. м³ древесины. Частично разрабатываются месторождения бокситов (запасы 60 млн. т), фосфоритов (10 млн. т). Имеются небольшие месторождения меди, серебра, золота (произ-во золота — св. 100 кг), асбеста. Пром-сть представлена в основном предприятиями пищевой индустрии (рыбопереработка, мясопереработка, произ-во пальмового масла). В экономике господствующие позиции занимает иностр. капитал: в рыбо-

перерабат. пром-сти — япон. компания «Тайо», в деревообр. — англ. «Леверс пасифик тимберс» и др. В 1987 г. С. О. посетили 8 тыс. иностр. туристов.

Длина автодорог — 1300 км, в т. ч. с твердым покрытием — 470 км. Автопарк — 3 тыс. машин.

Внешняя торговля (млн. долл. США, 1987 г.): экспорт — 64 (рыба, древесина, копра, пальмовое масло, какао, кофе); импорт — 73 (машины, оборудование, прод. товары, топливо). Осн. торг. партнеры (%, 1986 г.) в экспорте — Япония (37), Таиланд (23), Великобритания (9); в импорте — Австралия (39), Япония (17), Сингапур (8), Новая Зеландия (8), ФРГ (5). За счет внеш. источников финансируется 25% расходов бюджета. Внеш. долг — ок. 130 млн. долл. США (1988 г.). Денежная единица — долл. С. О. 1 долл. С. О. = =0,49 долл. США (ноябрь 1988 г.).

Важнейшие события и внешняя политика в 1988 г. Экономич. положение по сравнению с предыдущим годом улучшилось в связи с частичным преодолением последствий урагана (1986 г.) и повышением цен на копру на мировом рынке. Тем не менее в течение года увеличились темпы инфляции, возросли дефицит бюджета и внеш. задолженность. Правительство предоставило лицензии на поиски золота ряду иностр. компаний и индивидуальным старателям. В июле на С. О. была торжественно отмечена 10-я годовщина независимости страны.

В марте Э. Алебуа выезжал в Вануату. В августе он принимал участие в работе конференции стран Океании в Токио, в сентябре — в работе 19-й сессии Южнотихоокеанского форума в Нукуалофе. В июле С. О. посетили правительств. делегации Папуа — Новой Гвинеи и Вануату (приняли участие в праздновании 10-й годовщины независимости страны). В сентябре С. О. посетил мин. ин. дел Австралии Г. Эванс. Подписано соглашение с Австралией об уточнении границ между 2 странами.

Б. Рубцов.

СОМАЛИ́
(Сомалийская Демократическая Республика)

Общие сведения. С.— государство на С.-В. Африки. Площадь — 637,7 тыс. км². Население — ок. 8 млн. чел. (оценка, 1988 г.); сомалийцы (95%), арабы, европейцы, индийцы и др. Гос. религия — ислам. Офиц. языки — сомалийский и арабский. Столица — Могадишо (св. 800 тыс. жит.).

Государственный строй. Верховная власть, по конституции, принадлежит СРСП. Глава государства и правительства — президент; с 1976 г.— М. Сиад Барре. Высший законодат. орган — однопалатное Народное собрание (НС; 178 депутатов, из них 171 избирается населением на 5 лет, президент и 6 назначаемых им депутатов являются пожизненными членами НС). Мин. ин. дел — А. Д. Барре.

Политические партии и профсоюзы. Правящая Сомалийская революционная социалистическая партия (СРСП). Обр. в 1976 г. Ген. секретарь ЦК — М. Сиад Барре. Создание др. партий и политич. организаций запрещено.

Всеобщая федерация сомалийских профсоюзов. Обр. в 1977 г. Объединяет св. 170 тыс. чел. Пред.— М. Шире Исманд.

Экономическое положение. С.— одно из наименее развитых государств Африки. По данным ООН, ВВП в расчете на душу населения в 1988 г. составил ок. 180 долл. В 1988 г. отмечалось дальнейшее углубление финанс.-экономич. кризиса. Руководство страны было вынуждено пойти на возобновление сотрудничества с МВФ. В ходе переговоров с МВФ о предоставлении новых кредитов С. пошло на удовлетворение его жестких условий, в частности на погашение задолженности, продолжение «либерализации» экономики и приватизацию последних гос. монополий на торговлю экспортными товарами и др. МВФ в конце 1988 г. открыл новый кредит С. на 120 млн. долл. Уровень инфляции в 1988 г.— ок. 80%. Финанс. помощь, поступающая от международ. организаций и на двусторонней основе, в 1988 г. составляла 70% гос. бюджета С.; она по-прежнему расходовалась в значит. мере на выплату процентов по ранее полученным кредитам, на покрытие дефицита платежного баланса и оплату импорта.

Основа экономики — с. х-во, его доля в ВВП — 55%; главная отрасль — скотоводство (34 млн. голов скота, в т. ч. верблюдов — 5,4, кр. рог. скота — 3,6, овец и коз — 25). Основные с.-х. культуры — сорго, маис, бананы, сахарный тростник, хлопок. В 1988 г. благодаря хорошему урожаю, а также поступившей помощи в определенной степени удалось снять остроту продовольственной проблемы.

Пром-сть развита слабо, ее доля в ВВП — 12%, в ней занято ок. 13 тыс. чел. Основные отрасли — пищевая и текстильная. Действующие предприятия загружены на 20—25% мощностей.

Жел. дорог нет. В 1988 г. длина автодорог (тыс. км) — 18,25, в т. ч. с твердым покрытием — 4,2.

В 1988 г. (млн. долл.) экспорт — 160, импорт — 400. Экспортировались живой скот, шкуры, бананы и др.; импортировались нефть и нефтепродукты, продовольствие, предметы первой необходимости и т. д. Гл. контрагенты: Саудовская Аравия, Италия, США, Кувейт.

Гос. бюджет в 1988 г. сбалансирован по доходам и расходам в размере 63 млн. долл.; внешняя задолженность на конец 1988 г.— ок. 2,2 млрд. долл.

Денежная единица — сомалийский шиллинг. 260 сомалийских шиллингов = 1 долл. США (декабрь 1988 г.).

Важнейшие события и внешняя политика в 1988 г. Внутриполитич. обстановка в С. оставалась сложной. Резко активизировало свою антиправительственную деятельность Сомалийское нац. движение (СНД). Военные действия СНД практически парализовали экономич. жизнь в северных районах С., вооруженная борьба приняла там затяжной характер. Правительственные войска усиливали террор против мирного населения из племени иссак (опора СНД), что еще более накаляло обстановку. В качестве условия для достижения договоренности с правительством руководство СНД выдвигало отставку М. Сиада Барре.

Внешнеполитич. курс С. определялся стремлением придать ему более сбалансированный характер, а также соответствие установкам Движения неприсоединения.

Положительные сдвиги отмечались в сомалийско-эфиопских отношениях. В марте в Джибути состоялась встреча М. Сиада Барре с президентом Эфиопии, на которой была достигнута общая договоренность; в апреле было подписано соглашение о нормализации двусторонних отношений, включавшее восстановление дип. отношений, репатриацию военнопленных, отвод войск от границы и отказ от поддержки оппозиции. В мае был осуществлен отвод войск по обе стороны границы и создана широкая демилитаризованная зона, в августе проведен обмен военнопленными.

В сентябре — октябре 1988 г. в Могадишо состоялись советско-сомалийские политич. консультации, в т. ч. по положению на Африканском Роге, установлению в этом регионе обстановки мира и добрососедства; обсуждены вопросы развития двусторонних отношений; подписан План культурного сотрудничества между СССР и СДР на 1989—1990 гг. Состоялась встреча М. Сиада Барре со спец. представителем сов. руководства —зам. мин. ин. дел СССР А. Л. Адамишиным (апрель).

М. Сиад Барре посетил Эфиопию (май), НДРЙ, Кению (октябрь), Марокко (декабрь).

В С. побывали президенты ФРГ Р. Вайцзеккер (март), Джибути Хасан Гулед Антидон (декабрь), министры ин. дел Эфиопии Берхану Байе (май, июнь), АРЕ Н. А. Магид (май).

Подписан ряд соглашений, в т. ч. об экономич. сотрудничестве и кредитах с США и ЕЭС (май), о сотрудничестве в области пром-сти и торговли с НДРЙ (июнь), о культурном сотрудничестве с ФРГ (октябрь), о сотрудничестве в области здравоохранения и с. х-ва с Финляндией (ноябрь).

В. Сергеев.

СУДА́Н
(Республика Судан)

Общие сведения. С.— государство на С.-В. Африки. Площадь — 2505,8 тыс. км². Население — 23,8 млн. чел. (1988 г., оценка); 70% — арабы, нубийцы, тедисы, 30% — негроидные народности динка, нуэр, азанде, шиллук и др. Ок. 70% верующих — мусульмане, остальные — христиане и анимисты. Офиц. язык — арабский. Столица — Хартýм (ок. 2 млн. жит., включая Омдурман и Сев. Хартум).

Государственный строй. Коллективный глава государства — Верховный совет (ВС); с мая 1986 г. пред. ВС — А. А. аль-Миргани. Высший законодат. орган — Учредит. собрание (УС; 264 депутата, избираемых на 4 года). Премьер-министр — С. аль-Махди. Мин. ин. дел — С. А. аль-Хусейн (с марта 1989 г.; до этого — Х. ат-Тураби; до него — Х. С. Абу Салех).

Политические партии и профсоюзы. Легально действуют св. 40 партий. Основные из них: «Аль-Умма». Буржуазная партия. Обр. в 1945 г. Пред.— С. аль-Махди. 100 мест в УС. Юнионистско-демократическая партия (ЮДП). Буржуазная партия. Обр. в 1967 г. Пред.— М. О. аль-Миргани. 63 места в УС. Национальный исламский фронт (НИФ). Правобурж. религиозная политич. группировка. Обр. в 1985 г. на основе ультраправой организации «братья-мусульмане». Ген. секретарь — Х. Тураби. 51 место в УС. Суданская национальная партия. Партия нац. меньшинства зап. районов С. Обр. в 1986 г. Лидер — Ф. Габуш. 8 мест в УС.

Суданская коммунистическая партия. Обр. в 1946 г. Ген. секретарь — М. И. Нугуд. 3 места в УС.

Всеобщая федерация рабочих профсоюзов С. Обр. в 1950 г. Объединяет 27 отраслевых профсоюзов (св. 1 млн. чл.). Пред.— М. О. Джамма. Федерация профсоюзов служащих, творческих работников. И. о. пред.— Б. Яхья. Федерация профсоюзов фермеров. Пред.— И. аль-Араби. Профсоюзный фронт. Пред.— М. С. Ахмед. Обр. в 1986 г. Объединяет 15 отраслевых профсоюзов.

Блок национальных сил спасения (БНСС). Объединяет 17 профсоюзов и представителей основных политич. партий. Обр. в 1985 г. Ген. секретарь — А. аль-Керим.

Экономическое положение. В 1988 г. происходило углубление кризисных явлений в экономике. ВВП сократился на 2,0%, объем с.-х. произ-ва — на 10,0%, пром. произ-ва — на 2,4%, дефицит гос. бюджета вырос на 25%. Уровень инфляции составил 90% (22% — в 1987 г.), дефицит платежного баланса — 1379 млн. долл. (357 млн. долл.— в 1987 г.). Внешний долг увеличился до 11,6 млрд. долл. (10,5 млрд. долл.— в 1987 г.).

Основной отраслью экономики является с. х-во, в котором занято ок. 80% самодеят. населения; оно дает ок. ⅓ ВВП. В 1988 г. произ-во (тыс. т; в скобках — в 1987 г., уточн. данные) сорго — 1307 (2000), пшеницы — 186 (157), проса — 153 (200), хлопка — 139 (156), арахиса — 425 (320), кунжута — 243 (131). Поголовье скота в 1987 г. (тыс., в скобках — в 1986 г.) кр. рог. скота — 22,3 (22,4), овец — 15,8 (15,6), верблюдов — 2770 (2800).

Пром-сть развита слабо, ее доля в ВВП — 10% (1986 г.). В пром-сти занято ок. 5% самодеят. населения. Из-за нехватки сырья, материалов, запчастей, электроэнергии предприятия обрабат. пром-сти работали с загрузкой на 20—25% своих мощностей. В 1988 г. добыча (тыс. т; в скобках — в 1987 г.) хромовых руд — 12 (14), гипса — 15 (15); произ-во (тыс. т; в скобках — в 1987 г.) сахара — 464 (525), цемента — 170 (132), растит. масла — 86 (92), электроэнергии — 1538 (1000) млн. кВт·ч.

Длина жел. дорог: 4954 км — основных и 691 км — второстепенных. В 1988 г. длина автодорог — 4318 км, в т. ч. асфальтир.— 211 км. Автопарк — 140 тыс. машин, в т. ч. 50% — легковые. Грузооборот морских портов (1986 г.) — 4,7 млн. т.

В 1986 г. (млн. суданских ф.) экспорт — 833, импорт — 2402; экспортировались хлопок (367), гуммиарабик (142), скот (67), кунжут (59), шкуры и кожи (34) и др.; импортировались готовые изделия (481), машины и оборудование (406), химические товары (343), сырье, включая нефть (293), продовольствие (252) и т. д. Гл. контрагенты (1987 г., в %): в экспорте — Египет (22), Италия (9), Япония (6), Бельгия (5), ФРГ (5); в импорте — США (12), Саудовская Аравия (11), Великобритания (10), Нидерланды (7), Япония (6), Италия (6).

По гос. бюджету на 1988/89 г. (млн. суданских ф.): доходы — 5885, расходы — 9767. На конец 1988 г. запасы иностр. валюты — 12,1 млн. долл.

Денежная единица — суданский фунт. 1 фунт = 0,22 долл. США (март 1989 г.).

Важнейшие события 1988 г. Продолжала углубляться кризисная ситуация в экономике. Резко падал жизненный уровень населения. Во многих городах страны проходили выступления и забастовки трудящихся, демонстрации учащейся молодежи. Неурегулированной оставалась проблема Юга С., продолжались боевые действия между южносудан. повстанцами и правительств. войсками. Серьезный ущерб причинили в августе ливневые дожди и вызванное ими самое сильное за последние десятилетия наводнение, в результате которого погибли сотни людей и десятки тысяч остались без крова. К концу года на Юге С. под угрозой голодной смерти оказалось ок. 2 млн. чел.

В стране происходило обострение меж- и внутрипартийной борьбы. Активизировалось наступление правобуржуазных партий на демократич. организации. В этих условиях С. аль-Махди пошел на союз с НИФ. В мае было сформировано т. н. правительство «национального единства», в котором исламисты получили 5 министерских постов. Условием своего вхождения в правительство НИФ поставил введение в действие в двухмесячный срок «альтернативных», по сути исламских законов.

К концу года внутриполитич. положение еще более обострилось. В начале декабря 1988 г. в суданской столице была раскрыта попытка заговора, который готовила группа бывших армейских офицеров. В Хартуме было введено чрезвычайное положение. Ввиду фактич. отказа С. аль-Махди одобрить мирное соглашение по установлению мира на юге страны, подписанное 16 ноября 1988 г. в Аддис-Абебе между лидерами ЮДП и самой крупной южносуданской повстанческой организацией — Суданским народно-освободительным движением (СНОД), ЮДП вышла из состава правительства. Объявленное правительством решение о повышении цен вызвало решит. протест трудящихся. 29 декабря профсоюзы объявили общенациональную забастовку. К их требованиям присоединилась и ЮДП. Правительство было вынуждено отменить свое решение о повышении цен и пообещать провести комплекс политич. реформ.

Внешняя политика в 1988 г. С. стремился к проведению внешнеполитич. курса на основе принципов неприсоединения и нейтралитета. С. активно выступал за ликвидацию остатков колониализма, апартеида и расизма, в поддержку борьбы народов Юга Африки. Особое внимание руководство С. уделяло расширению связей с арабскими странами, прежде всего с Египтом и Саудовской Аравией.

Заметно активизировался судано-эфиопский диалог по нормализации двусторонних отношений и урегулированию ситуации на Африканском Роге. Состоялся ряд встреч С. аль-Махди с Менгисту Хайле Мариамом (март, май, октябрь, декабрь). Попеременно в Хартуме и Аддис-Абебе состоялось несколько заседаний судано-эфиопского рабочего к-та.

А. А. аль-Миргани посетил Ливию, Марокко (март); С. аль-Махди — Алжир, Джибути (март), Саудовскую Аравию, НДРЙ, ЙАР (сентябрь).

В С. побывали президенты Ливана А. Жмайель (февраль), АРЕ Х. Мубарак (март), Уганды Х. Мусевени (август), премьер-министры Туниса Х. Бакуш и АРЕ А. Сидки (апрель), пред. исполкома ООП Я. Арафат (декабрь), министры ин. дел Нидерландов, Швеции (январь) и др.

Подписаны торг. соглашения с Алжиром (февраль), с Ливией (июль); соглашения о сотрудничестве в области науки и технологии с Индией (апрель), в области здравоохранения с КНР (июнь), об экономич., торг. и культурном сотрудничестве с НДРЙ (сентябрь).

Развивались связи с СССР. С. посетил зам. мин. ин. дел СССР А. Л. Адамишин (апрель). СССР оказал материальную помощь С., пострадавшему в результате наводнения. Между СССР и С. подписан план культурного и научного сотрудничества на 1988—89 гг. (май).

Н. Васильев (политика), Э. Иртуганов (экономика).

СУРИНА́М
(Республика Суринам)

Общие сведения. С.— государство на С.-В. Юж. Америки. Площадь — 163,3 тыс. км². Население — 357 тыс. чел. (оценка на середину 1987 г.), в т. ч. (в %) индийцев — 35, креолов — 32, индонезийцев — 15, негров — 10, китайцев — 3, индейцев — 3, европейцев — 2. По религии — индуисты, протестанты, католики, буддисты, мусульмане и др. Офиц. язык — голландский. Столица — Парама́рибо (200 тыс. жит.).

Государственный строй. По конституции 1987 г., глава государства — президент, избираемый на 5 лет; с января 1988 г.— Р. Шанкар (до него и. о. президента — Л. Ф. Рамлат Мисир). Высший законодат. орган — Нац. ассамблея (51 деп.). Премьер-министр — Х. Аррон. Мин. ин. дел — Э. Седок.

Политические партии и профсоюзы. Национальная партия С. (НПС, осн. в 1946 г.), Прогрессивная партия реформ (ППР, осн. в 1949 г.), Националистическая республиканская партия (НРП, осн. в 1961 г.), Прогрессивная народная партия С. (ПНПС, осн. в 1946 г.), Каум Тани Персуатан Индонезия (КТПИ, осн. в 1947 г.), Социалистическая партия С. (СПС, осн. в 1977 г.), Союз прогрессивных рабочих и фермеров (ПАЛУ; осн. в 1977 г.), Суринамская народная партия (СНП, осн. в 1958 г.), Новая демократическая партия (НДП, осн. в 1987 г.) и др.

Крупнейшие профобъединения — Прогрессивная рабочая организация, Федерация государственных служащих, Федерация профсоюзов С. и др.

Экономическое положение. Основу экономики С. составляют добыча бокситов и произ-во глинозема и алюминия, на к-рые приходится св. 12% ВВП и ок. 80% экспорта. В 1987 г. ВВП сократился на 6,6% по сравнению с 1986 г., составив (в ценах 1986 г.) 1163 млн. долл. Структура ВВП (в %, на базе цен 1986 г.): обрабат. пром-сть — 10,7, с. х-во — 8,3, стр-во — 4,7, добывающая пром-сть — 3,4, транспорт и связь — 7,3, электро-, газо- и водоснабжение — 2,8, торговля — 9,1, пр.— 53,7. Объем произ-ва в добывающей пром-сти уменьшился на 45%, в обрабат. пром-сти — на 15,7%, в с. х-ве — на 3,3%. В 1987 г. добыто (тыс. т) бокситов — 2522,2, нефти — 119, произведено глинозема — 1452, первичного алюминия — 1,4.

В с. х-ве 59 тыс. га — обрабатываемые земли, 20 тыс. га — пастбища. Парк с.-х. тракторов — 1700 машин. Индекс с.-х. произ-ва (1979—1981 гг.= 100) в 1987 г.— 96,2. Сбор (тыс. т, в 1987 г.) риса (необрушенного) — 280, сах. тростника — 130, бананов — 41, цитрусовых — 10. Поголовье (тыс., 1987 г.) кр. рог. скота — 66, свиней — 23, овец — 3, дом. птицы — 6000. Произ-во (тыс. т, 1987 г.) мяса — 14, молока — 10, масла — 0,02, яиц — 3,4. Установленная мощность электростанций (1986 г.) — 415 тыс. кВт, выработка электроэнергии — 1325 млн. кВт·ч.

Длина ж. д.— 166 км, автодорог — 8,9 тыс. км, в т. ч. асфальтированных — 2,6 тыс. км. Автопарк — 43,7 тыс. машин, в т. ч. 31,2 — легковых.

В 1987 г. (фоб; млн. долл.) экспорт — 353, импорт — 280. Гл. статьи экспорта (в %): глинозем — 52,2, алюминий — 10,3, бокситы — 2,8; импорта: сырье и полуфабрикаты, продовольствие, машины и оборудование. Осн. торг. партнеры (доля в % в экспорте и импорте, 1987 г.): Норвегия — 27,1 (в экспорте), Нидерланды — 26,2 и 14,6, США — 14,6 и 28,3, Тринидад и Тобаго — 13,3 (здесь и далее в экспорте), Бразилия — 9,7.

Бюджет (млн. суринамских гульденов) в 1986 г. (уточн. данные): доходы — 494,9, расходы — 925,7. Внеш. гос. долг на конец 1987 г.— 71 млн. долл. Золотовалютные резервы на ноябрь 1988 г.— 12,2 млн. долл. Денежная единица — суринамский гульден. 1,78 гульдена = 1 долл. США (декабрь 1988 г.).

Важнейшие события и внешняя политика в 1988 г. В январе сформировано первое за последние 8 лет гражд. правительство, главной задачей к-рого, по словам Р. Шанкара, является восстановление нац. экономики и прекращение гражд. войны. В целом внутриполитич. обстановка оставалась напряженной. Поиски компромисса между осн. политич. силами страны — военными, партизанами и правительством не привели к прочному нац. примирению. В июне при посредничестве Совета христ. церквей между офиц. властями и оппозицией был согласован протокол о прекращении огня. Однако он так и не вступил в силу вследствие отказа лидеров оппозиции, опирающейся на негритянскую часть населения, продолжить переговоры. План правительства о всеобщей амнистии вызвал отрицат. реакцию как со стороны военных, требующих продолжения боевых действий, так и со стороны партизан, добивающихся судебного преследования военнослужащих, причастных к нарушению гражд. прав в 1980—87 гг.

Во внеш. политике проводился курс, направленный на развитие отношений со всеми государствами и в первую очередь со странами Лат. Америки. В августе пр-ва С., Франции и Комиссия ООН по проблемам беженцев согласовали план о возвращении суринамских беженцев из Франц. Гвианы. В 1988 г. началась нормализация отношений С. с Нидерландами. С. посетил мин. ин. дел Нидерландов Х. ван ден Брук.

В январе С. посетила делегация Верх. Совета СССР (для участия в мероприятиях по случаю вступления Р. Шанкара на пост президента).

О. Заморин.

СЬЕ́РРА-ЛЕО́НЕ
(Республика Сьерра-Леоне)

Общие сведения. С.-Л.— государство в Зап. Африке. Входит в Содружество. Площадь — 72,3 тыс. км². Население 4,03 млн. чел. (1988 г., оценка); менде, темне, лимба, фульбе и др. Св. 50% верующих исповедуют ислам, ок. 20% — христиане, остальные придерживаются местных традиц. верований. Офиц. язык — английский. Столица — Фрита́ун (515 тыс. жит.).

Государственный строй. Глава государства и правительства — президент, избираемый на 7 лет; с ноября 1985 г. ген.-майор Дж. С. Момо. Законодат. орган — Палата представителей (ПП; 127 депутатов, из них 105 избираются населением, 12 — вождями, 10 назначаются президентом); срок полномочий ПП — 5 лет. Первый вице-президент — А. Б. Камара. Второй вице-президент — С. Дж. Шериф. Мин. ин. дел — А. К. Корома.

Политические партии и профсоюзы. Всенародный конгресс (ВК). Осн. в 1960 г. Единственная политич. партия в стране. Ген. секретарь — Дж. С. Момо.

Осн. профцентр — Конгресс Труда С.-Л. (КТСЛ). Осн. в 1946 г. 65 тыс. чл. Входит в МКСП. Пред.— И. Ленгли.

Экономическое положение в 1988 г. оставалось сложным. Внутри страны продолжались инфляц. процессы. После короткого снижения индекса розничных цен на 7,5%, в январе — феврале 1988 г., в последующие 3 месяца индекс вырос более чем на 24%. Тяжелое положение было с выплатой долга, размеры к-рого достигли почти 30% поступлений от экспорта товаров и услуг. Летом из-за дождей было уничтожено ок. 50% урожая риса; над страной нависла угроза голода. С 1 октября пр-во ввело «чрезвычайное продовольственное положение» и обратилось к мировому сообществу с просьбой о срочной продовольств. помощи.

ВВП в 1987/88 финанс. г. (в текущих ценах) оценивался в 8,9 млрд. леоне (в 1986/87 финанс. г.— 5,9 млрд. леоне, уточн. данные). Доля в ВВП (в %): с. х-ва — 40,1, обрабат. пром-сти и стр-ва — 7,8, добывающей пром-сти — 5,3; транспорта и связи — 5.

Сбор (тыс. т, 1987 г.): риса-сырца — 508, проса и сорго — 43, кукурузы — 8, кассавы — 106, кофе — 5,7, какао-бобов — 8,8. Поголовье (тыс. т, 1986 г.): кр. рог. скота — 337, овец — 243, коз — 175, свиней — 46. Добыча (тыс. т, 1987 г.) бокситов — 1392, рутила — 118, алмазов — 324 тыс. карат, золота — 422 кг. Произ-во (тыс. т, 1987 г.): нефтепродуктов — 104, цемента — 474 тыс. мешков, обуви — 542 тыс. пар, пива — 4874 тыс. л, безалкогольных напитков — 3202 тыс. л, сигарет — 1111 млн. шт. Установленная мощность электростанций — 120 тыс. кВт, произ-во электроэнергии в 1985 г.— 175,6 млн. кВт·ч.

Длина ж. д.— 83 км, автодорог — ок. 10 тыс. км, в т. ч. ок. 6 тыс. км с твердым покрытием. Автопарк — 26,3 тыс. машин.

В 1987 г. (млн. леоне) экспорт — 4687,3, импорт — 4423,9. Доля (в %) в экспорте: рутила — 30,5, алмазов — 22,8, бокситов — 15,3, какао-бобов — 14,1, кофе — 11,7, золота — 2,5, рыбы — 1,6; в импорте: машин и оборудования — 29,2, продовольствия, напитков и табака — 22, готовых изделий — 16,8, топлива — 12,1. Осн. торг. партнеры: США (15,6% внешнеторг. оборота), Великобритания (14,6%), Нидерланды (10,1%), ФРГ, Нигерия, Франция, Япония.

В течение года С.-Л. заключила соглашение с различными государствами и организациями о предоставлении ей займов и субсидий на общую сумму ок. 140 млн. долл., в т. ч. с МВФ на 30 млн. долл., ЕЭС на 28,5 млн. долл. и др.

В 1987/88 финанс. г. доходы бюджета составили 3560 млн. леоне, расходы — 4189 млн. Проект бюджета на 1988/89 финанс. г. предусматривает доходы в размере 3,5 млрд. леоне, расходы — 6,3 млрд. леоне, в т. ч. капиталовложения — 1,9 млрд. леоне. Валютные резервы (на июнь 1988 г.) — 38,3 млн. долл. США. Денежная единица — леоне. 1 леоне = 0,027 долл. США (октябрь 1988 г.).

Важнейшие события и внешняя политика в 1988 г. Осуществлялись мероприятия по контролю за расходованием средств в гос. аппарате. В августе созданы спец. правительств. комиссии по наблюдению за выплатой заработной платы гос. служащим. В октябре назначены новые руководители 5 мин-в. В ноябре президент вновь продлил действие чрезвычайного экономич. положения, введенного в 1986 г.

Важным моментом во внутриполитич. жизни С.-Л. стало проведение провинциальных конференций ВК в преддверии 10-го съезда ВК, намеченного на 1989 г. В ноябре состоялась учредительная конференция Нац. женской организации, к-рая объединила женские организации различных направлений (общественные, религиозные и т. д.).

Во внешней политике пр-во С.-Л. продолжало придерживаться политики неприсоединения. Руководство С.-Л. приветствовало советско-американский Договор по РСМД, поддержало мирные инициативы, выдвинутые СССР.

На афр. континенте пр-во С.-Л. поддерживало политич. и экономич. контакты с большинством стран региона. Дж. С. Момо выезжал в Гвинею (июнь, подписано соглашение о создании совместного комитета по пограничным вопросам), Нигерию (июль), Гамбию (июль, октябрь), Марокко (октябрь). В течение года Дж. С. Момо неоднократно встречался с президентом Либерии С. Доу. В апреле с Либерией подписан меморандум о взаимопонимании. С.-Л. посетили президент Нигерии И. Бабангида (ноябрь, подписано соглашение об экономич., научном, технич. сотрудничестве и укреплении связей в области культуры и образования), мин. ин. дел Гамбии Омар Б. Си (апрель, подписано соглашение о технич. сотрудничестве).

В июле Дж. С. Момо выезжал в Великобританию. В октябре состоялись его переговоры с президентом США Р. Рейганом. В феврале С.-Л. посетила делегация парламента Франции.

В августе делегация С.-Л. во главе с А. Б. Камарой выезжала в КНДР. Подписано соглашение с КНР о сотрудничестве в области с. х-ва (июль).

В ноябре С.-Л. посетила делегация Верх. Совета СССР.

Е. Смирнов.

СЯНГА́Н
(Гонко́нг)

Общие сведения. С. (Гонконг) — территория на Ю.-В. Китая (о. Сянган и участок на п-ове Цзюлун, отторгнутые Великобританией у Китая в 1842—60 гг., арендованная ею у Китая в 1898 г. на 99 лет бо́льшая часть п-ова Цзюлун и ряд мелких о-вов). Площадь — 1068 км². Население — 5,7 млн. чел. (1988 г., оценка); св. 98% — китайцы. Большинство верующих исповедуют даосизм, буддизм, конфуцианство, есть христиане, мусульмане, индуисты. Офиц. языки — английский и китайский. Адм. центр — г. Сянга́н. Управляется английским губернатором (Дейвид Уилсо́н).

Экономическое положение. В 1988 г. сохранились благоприятные условия для экономич. развития С., однако темпы роста несколько снизились. В пром-сти это в основном объяснялось нехваткой квалифицированной рабочей силы. В 1988 г. (в %; в скобках — в 1987 г., уточн. данные) ВВП вырос на 7,5 (13,5). Структура ВВП (в %, в 1986 г.): с. х-во и рыболовство — 0,5, обрабат. пром-сть — 21,9, коммунальное хоз-во — 3,0, стр-во — 4,5, торговля — 21,9, транспорт и связь — 8,4, финансы — 17,0, услуги — 16,8. В 1987 г. в экономике было занято 2133 тыс. чел. Структура занятого населения (в %): пром-сть — 41,0, финансы, страхование — 9,8, торговля — 21,8, гостинично-ресторанное дело — 8,5, строительство — 3,3, государственная служба — 8,6.

В 1987 г. в пром-сти имелось 50,4 тыс. предприятий (число занятых — 875 тыс. чел.), в т. ч. в произ-ве одежды — 9382 (258,4), текстильной пром-сти — 5324 (123,0), электротехнич. пром-сти — 2087 (118,3), произ-ве пластмассовых изделий — 5717 (85,8), произ-ве металлоизделий — 6876 (63,0), машиностроении — 4612 (26,1), пищевкусовой пром-сти — 989 (23,9).

С.-х. угодья занимают 9% площади. 82% стоимости земледельческой продукции дает интенсивное овощеводство. Развито птицеводство. В 1987 г. улов рыбы составил 260 тыс. т.

В 1987 г. длина (км) жел. дорог — 38,6, шоссейных — 1400; автопарк — 322,1 тыс. машин. Грузооборот морского порта — 41,5 млн. т.

В 1988 г. (млрд. гонконгских долл.; в скобках — в 1987 г.) общий экспорт — 493,1 (378,03), в т. ч. экспорт местной продукции — 217,7 (195,25), реэкспорт — 275,4 (182,78); импорт — 498,8 (377,95). В 1987 г. экспортировались (в %) одежда (33,5), машины и оборудование (22,0), часы и инструмент (8,5), текстиль (8,2) и др., реэкспортировались машины и оборудование (24,9), текстиль (15,5), одежда (10,0), химикаты (8,4) и др.; импортировались машины и оборудование (26,0), текстиль (15,2), химикаты (8,1), одежда (6,9), часы и инструмент (6,3), продовольствие (5,2), топливо (2,5), черные металлы (2,1) и др. Гл. контрагенты (в %): в экспорте — США (37,3), КНР (14,2), ФРГ (7,6), Великобритания (6,6), Япония (4,9), Канада (2,9); в реэкспорте — КНР (22,4), США (12,2), Япония (3,7), Юж. Корея и Тайвань (по 3,2); в импорте — КНР (31,1), Япония (19,0), Тайвань (8,8), США (8,5), Юж. Корея (4,5), Сингапур (3,8), Великобритания (3,1), ФРГ (2,7).

В 1987 г. число иностр. туристов возросло на 21% и достигло 4,6 млн. чел.

В 1988/89 г. по текущему бюджету (млрд. гонконгских долл.; в скобках — в 1987/88 г., уточн. данные) доходы — 55,55 (50,56), расходы — 38,75 (37,87).

В конце 1988 г. кол-во денег в обращении — 743,4 млрд. гонконгских долл. Внешний долг — 194 млн. долл.

Денежная единица — гонконгский доллар. 7,8 гонконгских долл.= 1 долл. США.

С.— крупный финанс. центр. К 1988 г. действовали 154 банка (120 иностранных), а также 267 депозитных компаний.

Ф. Тринич.

ТАИЛА́НД
(Королевство Таиланд)

Общие сведения. Т.— государство в ЮВА. Площадь — 514 тыс. км². Население — 53,4 млн. чел. (оценка, 1987 г.); тайцы (св. 50%), лао, китайцы, малайцы, кхмеры и др. Офиц. религия — буддизм. Офиц. язык — тайский. Столица — Бангко́к (6 млн. жит., 1987 г.).

Государственный строй. Т.— конституционная монархия. Глава государства — король; с 1950 г.— Пумипон Адульядет (Рама IX). Высший законодат. орган — Нац. ассамблея: сенат (260 членов, назначаемых королем на 6 лет) и палата представителей (347 депутатов, избираемых населением на 4 года). Премьер-министр — генерал Ч. Чунхаван (с августа 1988 г.; до него — генерал П. Тинсуланон). Мин. ин. дел — гл. маршал авиации С. Саветсила.

Политические партии. Тайская национальная партия (ТНП). Обр. в 1974 г. Выражает интересы военно-бюрократич. кругов, промышленно-финанс. буржуазии. Лидер — Ч. Чунхаван. 87 мест в парламенте. Партия социального действия (ПСД). Обр. в 1974 г. Опирается в основном на крупную торгово-финанс. буржуазию, в т. ч. китайского происхождения, феодально-монархические круги. Лидер партии — С. Саветсила. 54 места. Демократическая партия (ДП). Обр. в 1946 г. Пользуется поддержкой крупной и средней торговой буржуазии, интеллигенции, части чиновничества. Лидер — П. Раттакун. 48 мест. Народная партия (НП). Обр. в 1986 г. Выражает интересы отставных военных. Лидер — Т. Сирисампан. 21 место. Объединенная демократическая партия (ОДП). Обр. в 1986 г. Лидер — П. Ренгпрасетвит. 5 мест. Массовая партия (МП). Лидер — Ч. Юбамрунг. 5 мест. ТНП, ПСД, ДП, НП, ОДП и МП — партии правительственной коалиции.

10 политич. партий находятся в оппозиции, в т. ч. Объединенная тайская партия, лидер — Н. Вонгван, 35 мест; Партия тайских граждан, лидер — С. Сунтаравет, 31 место.

Коммунистическая партия Таиланда. Обр. в 1942 г. Находится на нелегальном положении; с 1965 г. ведет вооруж. антиправительственную борьбу.

Экономическое положение. В 1988 г. продолжалась реализация 6-й пятилетней программы экономич. развития страны. Экономич. ситуация в Т. оставалась стабильной благодаря сохранению благоприятной конъюнктуры на внешнем рынке на товары таиландского экспорта, низким ценам на ввозимую нефть и нефтепродукты, росту доходов от иностр. туризма. В 1988 г. ВВП возрос на 11% (в 1987 г.— на 8,4, уточн. данные). Вместе с тем заметно увеличилась внешняя задолженность, внешнеторг. дефицит и дефицит платежн. баланса по текущим операциям Т. Возросли темпы инфляции — 5% (в 1987 г.— 2,9%). Проведена налоговая реформа, предусматривающая увеличение поступлений в гос. бюджет. Число полностью безработных достигло 3 млн. чел.

Прирост с.-х. произ-ва составил 3% (в 1987 г.— 0,2%). Увеличен сбор кукурузы, сах. тростника, натур. каучука, овощей и фруктов. Урожай риса (19 млн. т) — на уровне предшеств. года; экспорт риса возрос до 4,7 млн. т. Развивалось животноводство и рыболовство. В конце 1988 г. Т. испытал крупнейшее за последние 50 лет наводнение. Пострадали 14 провинций, уничтожен урожай на площади 820 тыс. га, ущерб оценивается в 10 млрд. бат.

Продолжался подъем пром. произ-ва (его прирост в обрабат. пром-сти превысил 11%, в горнодобывающей ок. 3%). Большинство отраслей работало с полной загрузкой мощностей, в пром-сти ощущалась острая нехватка сырья и квалифицированных кадров. Возросла добыча оловянного концентрата, цинка, нефти; добыча газа оставалась на уровне 1987 г. Объем строительных работ увеличился на 15%. Продолжалось сооружение крупного нефтехимич. комплекса на базе шельфовых месторождений нефти и природного газа Сиамского залива. В 1987 г. мощность электростанций — ок. 7 млн. кВт; выработка электроэнергии — св. 26 млрд. кВт·ч.

В 1987 г. длина (тыс. км) жел. дорог — 4, автодорог — св. 45, в т. ч. с твердым покрытием — 8; автопарк — ок. 1 млн. машин.

В 1988 г. (млрд. долл.; в скобках — в 1987 г., уточн. данные) экспорт — 16,6 (11,6), импорт — 18,7 (12,8). Экспортировались натур. каучук, рис, сахар, текстиль, электронные компоненты, фруктовые консервы, оловянная руда и др.; импортировались машины и оборудование, сырье и полуфабрикаты. Гл. контрагенты: Япония, США, ФРГ, Малайзия, Сингапур.

В 1988 г. число иностр. туристов (млн. чел.) — 4,3 (в 1987 г.— 3,5). Доходы от иностр. туризма — 2 млрд. долл.

В конце 1988 г. (млрд. долл.) отрицат. сальдо платежного баланса по текущим операциям — 1,8; внешний долг — 21; золотовалютные резервы — 7,1.

Денежная единица — бат. 25,4 бата = 1 долл. США (декабрь 1988 г.).

Важнейшие события и внешняя политика в 1988 г. Внутриполитич. положение в Т. в целом было стабильным. Несмотря на досрочный роспуск парламента Т. (апрель) и внеочередные выборы (июль), правящим кругам удавалось избегать кризисных ситуаций. По итогам выборов было сформировано шестипартийное коалиционное правительство во главе с Ч. Чунхаваном; в соответствии с программой новый кабинет продолжал курс предшествующей администрации.

Внешнеполитич. курс Т. был нацелен на тесные отношения с США, Японией, странами Зап. Европы, расширение политич. и экономич. сотрудничества в рамках АСЕАН. Продолжались поставки в Т. оружия из США, осуществлялись совместные американо-таиландские воен. маневры.

Под воздействием позитивных тенденций в междунар. отношениях в позиции Бангкока произошли определенные сдвиги в сторону большего реализма и гибкости; Т. признает необходимость поиска таких путей решения кампучийской проблемы, которые отвечали бы интересам всех сторон; новое руководство Т. намерено «превратить Индокитай из поля битвы в рынок торговли». В Т. дважды побывал мин. ин. дел СРВ Нгуен Ко Тхать (июль, август).

В мае с офиц. визитом СССР посетил П. Тинсуланон, состоялась его встреча с М. С. Горбачевым; в ходе визита были подписаны соглашения о двусторонних консультациях и о научно-технич. сотрудничестве.

П. Тинсуланон посетил Финляндию, ВНР (май); Ч. Чунхаван — Малайзию, Сингапур (сентябрь), Индонезию (октябрь), Лаос (ноябрь); С. Саветсила — Малайзию (февраль), США (октябрь).

В Т. побывали президенты Бангладеш (март), Филиппин (июнь), Гамбии (декабрь), премьер-министры Малайзии (февраль), Дании (март), Сингапура (апрель), Великобритании (август), премьер Гос. совета КНР (ноябрь), министры ин. дел Бельгии (февраль), ПНР (февраль — март), ВНР (март), Бангладеш (март), Индонезии (апрель, декабрь), Швеции (октябрь), Австралии (октябрь), Сингапура (ноябрь).

А. Рогожин (экономика), Б. Шилов (политика).

ТАНЗА́НИЯ
(Объединенная Республика Танзания)

Общие сведения. Т.— государство в Вост. Африке. Входит в Содружество. Образовано 26 апреля 1964 г. в результате объединения Танганьики и Занзибара. Площадь — 945,1 тыс. км². Население — 23,98 млн. чел. (середина 1988 г.); гл. обр. африканцы. Религия — местные традиц. верования, ислам, христианство. Офиц. языки — суахили и английский. Столица и осн. порт — Дар-эс-Сала́м (1,3 млн. жит.).

Государственный строй. Согласно конституции Т.— президентская республика. Законодат. власть принадлежит парламенту, состоящему из двух палат — президента республики и Национальной ассамблеи (244 деп., срок полномочий — 5 лет). Глава государства и правительства, главнокомандующий вооруж. силами — президент, избираемый на 5 лет; с ноября 1985 г.— Али Х. Мвиньи. Первый вице-президент и премьер-министр — Дж. Варioба. Второй вице-президент — И. А. Вакил. Мин. ин. дел — Б. Мкапа.

Согласно конституции Занзибара, высшим законодат. органом на островной части Т. является парламент, состоящий из 2 палат — президента Занзибара, он же — пред. Революц. совета Занзибара (РСЗ), и Совета представителей (75 чл., срок полномочий — 5 лет). Функции правительства выполняет РСЗ (срок полномочий — 5 лет). Кабинет министров назначается президентом Занзибара из членов РСЗ. Президент Занзибара и пред. РСЗ — И. А. Вакил.

Политические партии и профсоюзы. Чама ча Мапиндузи (ЧЧМ, Революционная партия), по конституции, единственная правящая партия. Осн. в 1977 г. Ок. 2,5 млн. чл. Пред.— Дж. К. Ньерере. Вице-пред.— Али Х. Мвиньи. Ген. секретарь — Р. Кавава.

Профсоюзное объединение — Союз рабочих Т. (ДЖУВАТА). Осн. в 1978 г. Ген. секретарь — Дж. Рвегасира.

Экономическое положение. В 1986 г. ВВП в текущих ценах увеличился на 3,7% и составил 149 467 млн. шилл. (111 831 млн. шилл. в 1985 г., уточн. данные). Структура ВВП (в %): с. х-во, включая рыболовство и лесоразработки,— 51,8, обрабат. пром-сть — 5,5, добывающая пром-сть — 0,3, стр-во — 1,5, транспорт и связь — 5,7, энергетика и водоснабжение — 1,4, торговля и услуги — 12,1. Число лиц, работающих по найму, составило в 1986 г. 732,2 тыс. чел.

Сельское хозяйство. В с. х-ве занято св. 80% трудоспособного населения страны. В 1987/88 г. сбор (тыс. т, предварит. данные, в скобках — в 1986/87 г., уточн. данные) хлопка — 82,3 (71,4), кофе — 46,4 (40,4), чая — 17 (14,1), сизаля — 30 (35), орехов-кешью — 20 (1986/87 г.), табака — 16 (1986/87 г.), пшеницы — 50,3 (здесь и далее данные за 1985/86 г.), кукурузы — 178,5, риса — 15,9, кассавы — 12,9. Поголовье (млн., 1986 г.) кр. рог. скота — 14,3, овец и коз — 10,8, свиней — 0,18, домашней птицы — 31. Улов рыбы — 344 тыс. т.

Промышленность. Добыча алмазов — 190 тыс. каратов (1986 г.), золота — 52 кг (1985 г.), оловянного концентрата — 15 т, поваренной соли — 17 тыс. т (1985 г.). Произ-во (тыс. т, 1985 г.) цемента — 410, хл.-бум. тканей — 62,4 млн. м², удобрений — 34,7, нефтепродуктов — 610,2, проката черных металлов — 12,7, проката алюминия — 3,7, листового железа — 16,7, продукции деревообр. пром-сти — 610 млн. м², радиоприемников (сборка) — 72 тыс. шт., красок — 946 тыс. л, сухих батарей — 65,4 тыс., изделий из сизаля — 18,5, сигарет — 5,5 млрд. шт. Установленная мощность электростанций — 439 МВт; выработка электроэнергии — 826,1 млн. кВт·ч, 57% вырабатывается на ГЭС.

Транспорт. Длина ж. д.— ок. 4 тыс. км, автодорог — 50 тыс. км, в т. ч. с твердым покрытием — 2,8 тыс. км. Автопарк — 124 тыс. машин. В 1986 г. Т. посетило 60 тыс. туристов, доходы составили 15 млн. долл.

Внешняя торговля. В 1986 г. (млн. шилл.) экспорт — 11 116, импорт — 27 778. Осн. статьи экспорта (в % по стоимости, 1985 г.): кофе — 40,2, хлопок — 8,3, готовые хл.-бум. изделия — 7,1, гвоздика — 5,4, арахис — 3,4, сизаль — 1,5; импорта: машины и оборудование — 29,5, нефть и нефтепродукты — 15, продовольствие — 6,9, металлы — 8,5. Осн. торг. партнеры (1987 г., предварит. данные): Великобритания (11,6% экспорта и 14,4% импорта), ФРГ (19,3 и 6,3), Нидерланды (10,1 и 3,7), США (3,8 и 3,3), Япония (4,9 и 8,6), Италия (4,1 и 7,4), Швеция (3,6% импорта), Франция (4,1% экспорта).

Финансы. В 1988/89 г. (млн. шилл.) бюджет определен по доходам в 70 712, по расходам — в 118 672, в т. ч. бюджет развития — 28 400 млн. шилл. Валютные резервы на конец 1987 г.— 31,8 млн. долл. На конец 1986 г. внешн. задолженность — 3950,3 млн. долл. В 1986 г. Т. предоставлена иностр. помощь в размере 772,2 млн. долл., в т. ч. безвозмездная помощь — 646,8. Денежная единица — танзанийский шиллинг. 128,28 танз. шилл. = 1 долл. США (январь 1989 г.).

Важнейшие события и внешняя политика в 1988 г. Осн. деятельность партии ЧЧМ и правительства страны была направлена на осуществление принятых 3-м съездом ЧЧМ (1987 г.) Программы партии на 1987—2002 гг. и Директив по социально-экономич. развитию на 1987—92 гг. Проводилась большая работа по дальнейшему закреплению руководящей роли партии в жизни танзанийского общества, упрочению организац. основ партии, усилению идеологич. работы в массах.

В целях содействия установлению «мира и равноправного сотрудничества в Т.» создана (август) Партия мира и солидарности. Председателем партии стал член Политбюро ЦК ЧЧМ Али А. Мухаммед, ген. секретарем — проф. Дар эс-саламского ун-та Х. Осман.

Внешнеполитич. курс Т. сохранял свою антиимпериалистич., антиколониалистскую и антиапарт. направленность. Дж. К. Ньерере продолжал активную деятельность в группе «Инициатива шести за мир и разоружение» (в январе ему была присуждена «Золотая медаль мира» им. Жолио Кюри по линии Всемирного Совета Мира). Т. признала независимое палестинское государство. Были восстановлены дип. отношения с Республикой Афганистан.

Т. продолжала играть видную роль в группе «прифронтовых» государств Юга Африки, в деятельности Конференции по координации развития стран Юга Африки (САДКК) и Зоны преференциальной торговли стран Вост. и Юж. Африки (ЗПТ). В феврале Т. приняла участие в 8-й ежегодной консультативной сессии САДКК, в июле — в сессии САДКК на высшем уровне, в ноябре — в консультативном совещании Совета Министров стран — членов ЗПТ.

Дж. К. Ньерере в течение года в качестве пред. междунар. неправительств. комиссии «Юг — Юг» Движения неприсоединения выезжал во Францию, ФРГ, Мексику, Никарагуа, Тринидад и Тобаго, Кувейт, Малайзию, Коста-Рику, Гайану, Сирию, Пакистан, Кению, Зимбабве, Гану, Нигерию, Джибути, Сомали, Эфиопию, Мали, Уганду; Али Х. Мвиньи — в Великобританию, ФРГ, Уганду, Ботсвану, Эфиопию, Замбию. Т. посетили президенты Анголы, Бурунди, Уганды, мин. ин. дел Руанды и др.

Дж. Варioба выезжал в НРБ, СФРЮ, ГДР; Идрис А. Вакил — в КНДР. Т. посетили президент СРР, вице-президент КНДР.

Развивалось советско-танзанийское сотрудничество. В ноябре в Дели состоялась встреча М. С. Горбачева с Дж. К. Ньерере. В октябре Т. посетил зам. мин. ин. дел СССР А. Л. Адамишин. В декабре в Париже состоялась встреча Э. А. Шеварднадзе с Б. Мкапой (в рамках встречи с министрами ин. дел «прифронтовых» государств). СССР посетила делегация партии ЧЧМ. Поддерживались контакты по линии молодежных, профсоюзных, кооперативных, женских организаций.

В. Иванов (политика), Ю. Тюльпакова (экономика).

ТО́ГО
(Тоголезская Республика)

Общие сведения. Т.— государство в Зап. Африке. Площадь — 56,8 тыс. км². Население — 3,2 млн. чел. (1987 г., оценка); эве, мина, уачи, йоруба-ана, кабье, лоссо, котоколи и др. Св. 50% населения придерживаются местных традиц. верований, 35% — христиане, св. 10% — мусульмане. Офиц. язык — французский. Столица — Ломе (ок. 400 тыс. жит.).

Государственный строй. Глава государства и правительства — президент; с 1967 г.— генерал Г. Эйадема, он же — мин. обороны. Законодат. орган — однопалатное Нац. собрание (НС; 77 депутатов, избираемых населением на 5 лет). Мин. ин. дел и сотрудничества — Я. Адодо.

Политические партии и профсоюзы. Правящая партия Объединение тоголезского народа (ОТН) — единственная в стране. Обр. в 1969 г. Пред.— Г. Эйадема.

Национальная конфедерация трудящихся Т. (НКТТ). Обр. в 1973 г. Ген. секретарь — Н. Барнабо.

Экономическое положение. В 1988 г. оно было сложным из-за неблагоприятной конъюнктуры мировых цен на основные статьи тоголезского экспорта — фосфаты, кофе и какао. Продолжался процесс «либерализации» экономики по рекомендациям МВФ и МБРР. К концу 1988 г. приватизи-

рованы 11 предприятий и компаний, а деятельность 9 — приостановлена. Сахарный з-д, построенный с помощью КНР, передан на 10 лет в аренду смешанной китайско-тоголезской компании. На базе 2 гос. текстильных комбинатов создано американо-южнокорейское предприятие готового платья в расчете на экспорт продукции в США, Европу и страны Зап. Африки. Благодаря вводу в эксплуатацию ГЭС Нангбето на р. Моно мощностью 65,6 тыс. кВт значительно укрепилась энергетич. база Т.; уменьшилась зависимость от импорта электроэнергии из Ганы. В гос. секторе решено оставить добычу, переработку и экспорт фосфатов, скупку и экспорт кофе, какао и хлопка, а также энергетику, водоснабжение, транспортную инфраструктуру и связь.

ВВП в 1987 г. составил 377 млрд. афр. фр. (в 1986 г.— 351; уточн. данные), в т. ч. (в %): с. х-во — 34,4, пром-сть, стр-во, энергетика — 21,3, сфера услуг — 46,3.

Валовой сбор основных с.-х. культур в 1986/87 г. (тыс. т; в скобках — в 1985/86 г., уточн. данные): какао-бобов — 12,6 (14,1), кофе — 15,5 (8,6), хлопка-сырца — 73 (63), ямса — 350 (360), маниока — 470 (435), кукурузы — 145 (182), проса и сорго — 170 (195), риса — 12 (21). Поголовье в 1987 г. (млн.) кр. рог. скота — 0,3, овец и коз — 1,4, свиней — 0,3, домашней птицы — 8. Улов рыбы — 10 тыс. т.

Произ-во фосфатов в 1987 г. (уточн. данные, млн. т, в скобках — в 1986 г.) — 2,7 (2,3); выработка электроэнергии (млн. кВт·ч) — 30,6 (29,6), импорт из Ганы — 230 (215).

Длина жел. дорог — ок. 570 км, автодорог (тыс. км) — ок. 8, в т. ч. с твердым покрытием — 2,5. Автопарк в 1987 г. (тыс. машин): легковых — 24, грузовых и автобусов — 12.

В 1987 г. грузооборот морских портов (млн. т): Ломе — 1,6, Кпеме (экспорт фосфатов) — 2,4.

В 1987 г. (млрд. афр. фр.; в скобках — в 1986 г., уточн. данные) экспорт — 89,4 (90,3), импорт — 108,9 (123,3). Экспортировались (в %) фосфаты — 31,3, хлопок-волокно — 14,5, какао-бобы — 14,5, кофе — 8,8; импортировались машины и оборудование, нефтепродукты, ткани и пряжа, продовольствие. Гл. контрагенты: Франция, ФРГ, Нидерланды, СФРЮ, Гана, Кот-д'Ивуар, Буркина-Фасо.

Бюджет на 1987 г. (млрд. афр. фр.; в скобках — в 1986 г.) сбалансирован по доходам и расходам в сумме 89,7 (87,3), в т. ч. текущие расходы — 86,4 (82,3), капиталовложения — 3,3 (5,0). Внешний долг в декабре 1987 г.— 882 млн. долл.

Денежная единица — афр. франк.

Важнейшие события и внешняя политика в 1988 г. Внутриполитич. обстановка в Т. была спокойной. 13 января торжественно отмечался День нац. освобождения; почетным гостем на празднике был президент Нигерии И. Бабангида.

На междунар. арене правительство Т. выступало в поддержку нац.-освободит. движений, афр. единства, за урегулирование политич. средствами вооруженных конфликтов, за новый междунар. экономич. порядок. В мае 1988 г. правительство Т. обратилось с призывом к ОАЕ категорически отказываться от захоронения на Африканском континенте ядовитых и радиоактивных отходов промышленно развитых стран.

Т. поддерживает тесные связи с Францией, ФРГ и США. Г. Эйадема принял участие в сессиях ОАЕ в Аддис-Абебе (май), стран ЭКОВАС на высшем уровне в Ломе (июль).

Г. Витухина.

ТО́НГА
(Королевство Тонга)

Т.— государство на одноименных о-вах в Ю.-З. части Тихого ок. Входит в Содружество. Площадь — 699 км². Население — ок. 95 тыс. чел. (1987 г., оценка), гл. обр. тонганцы. Большинство верующих — христиане (гл. обр. протестанты). Офиц. языки — тонганский и английский. Столица — Нукуало́фа (ок. 30 тыс. жит.).

Глава государства — король; с 1965 г.— Тауфаахау Тупоу IV. Законодат. орган — Законодат. собрание (король, 10 членов правительства, 9 представителей знати и 9 депутатов, избираемых населением на 3 года).

Премьер-министр — принц Туипелехаке (брат короля). Министр иностранных дел и обороны — наследный принц Тупоутоа.

Политич. партий и профсоюзов нет.

Основа экономики — с. х-во (произ-во копры, бананов, цитрусовых, ванили). ВВП — 68 млн. долл. В с. х-ве занято 70% трудоспособного населения, в нем производится 41% ВВП. Поголовье (тыс. т) кр. рог. скота — 10,свиней— 100. Улов рыбы — св. 2 тыс. т. С целью привлечения иностр. капитала создана «экспортная зона», в которой рядом иностр. предпринимателей, преимущественно новозеландских, построено несколько небольших предприятий легкой пром-сти. В пром-сти занято св. 1100 чел. и производится св. 9% ВВП. Длина автодорог (км) — 300, в т. ч. с твердым покрытием — 160; автопарк — около 3 тыс. машин и мотоциклов.

В 1986 г. (млн. долл.) экспорт — 5,5, импорт — 38. Экспортировались кокосовое масло, ваниль, арбузы, бананы, швейные изделия. Гл. контрагенты (1986 г., уточн. данные; в %): в экспорте — Новая Зеландия (49), Австралия (35); в импорте — Новая Зеландия (36), Австралия (18), Япония (17), Фиджи (24). В 1987 г. число иностр. туристов — св. 61 тыс. чел. (включая круизных). Ден. единица — паанга (тонганский доллар). 1 паанга = 0,88 долл. США (ноябрь 1988 г.).

В 1988 г. норвежская компания приступила к стр-ву приливной электростанции; принято законодательство, превращающее Т. в «налоговый рай» для иностр. банков. В сентябре в Нукуалофе состоялась очередная 19-я сессия Южнотихоокеанского форума. В том же месяце Т. посетил мин. ин. дел и внешней торговли Австралии Г. Эванс.

Б. Рубцов.

ТРИНИДА́Д И ТОБА́ГО
(Республика Тринидад и Тобаго)

Общие сведения. Т. и Т.— государство в Карибском море на о-вах Тринидад (4828 км²) и Тобаго (300 км²; с января 1987 г. имеет отд. статус). Входит в Содружество. Население — 1,2 млн. чел. (1986 г.); 42% населения — негры, 41% — индийцы. Большинство верующих — христиане (католики, англикане), а также индуисты. Офиц. язык — английский. Столица — Порт-оф-Спе́йн (444 тыс. жит., с пригородами, 1987 г.).

Государственный строй. Глава государства — президент; с февраля 1987 г.— Н. М. Хассанали. Законодат. власть принадлежит парламенту, состоящему из палаты представителей (ПП; 36 деп., избираемых на 5 лет) и сената (31 чл.). Премьер-министр — А. Р. Робинсон. Мин. ин. дел — С. Басдео (с марта 1988 г., до него — Б. Панди).

Политические партии и профсоюзы. Национальный союз за реконструкцию (НСР). Правящая партия. Осн. в 1986 г. Объединяет гл. обр. мелкую буржуазию, рабочих и интеллигенцию. 33 места в ПП. Лидер — А. Р. Робинсон. Народное национальное движение (ННД). Оппозиц. партия. Осн. в 1956 г. 3 места. Лидер — П. Мэннинг. Социал-демократическая партия (СДП). Осн. в 1976 г. Лидер — В. Джамадар.

Конгресс труда Т. и Т. (КТТТ). Осн. в 1957 г. 100 тыс. чл. Входит в МКСП. Пред.— В. Гленн.

Экономическое положение. Основа экономики — нефт. пром-сть и обслуживание туристов. Экономич. положение Т. и Т. ухудшилось, что было связано в основном с падением цен на нефть и нефтепродукты на мировом рынке (на нефть и нефтепродукты приходилось в среднем 80% всех поступлений от экспорта Т. и Т.). В 1987 г. ВВП (в текущих ценах) составил 15 993 млн. долл. Т. и Т. (за последние 5 лет объем ВВП сократился на 30%). Доля в ВВП (в %, 1987 г.) нефт. пром-сти — 22,7, обслуживания, торговли и администрации — 25,7, обрабат. пром-сти (без нефтепереработки) — 9,7, с. х-ва — 4,1, стр-ва — 8,5, транспорта и связи — 12,3. Общая численность занятых (1986 г.) — 471,2 тыс. чел. Безработных — 20% самодеят. населения (1987 г.).

В 1987 г. добыча нефти составила 8,3 млн. т. Бо́льшая часть добычи нефти контролируется иностр. компаниями («Амоко», «Тринмар» и др.). Мощность нефтепереераб. пром-сти по прямой перегонке на январь 1987 г.— 15 млн. т нефти в год, произ-во нефтепродуктов — 4,8 млн. т (1985 г.). В 1986 г. добыто 4,7 млрд. м³ природного газа и 60,5 тыс. т асфальта. Произ-во (тыс. т, 1986 г.): железа и стали — 485, цемента — 338, удобрений — 884, автомобилей (сборка) — 10,7 тыс., телевизоров — 15,5 тыс., холодильников — 14,4 тыс. Мощность электростанций — 765 тыс. кВт, выработка электроэнергии — 3,3 млрд. кВт·ч (1986 г., уточн. данные).

Осн. с.-х. культура — сах. тростник (пл. в 1986 г.— 27 тыс. га, сбор — 1062 тыс. т, произ-во сахара-сырца в 1986 г. — 95 тыс. т, уточн. данные). Сбор (тыс. т, 1986) бананов — 6, цитрусовых — 12, ананасов — 3, овощей — 31 (в т. ч. томатов — 8), кофе — 2, какао — 2, кокосовых орехов — 62 (произ-во копры — 7), кукурузы — 3, риса — 5, бобовых — 4, таро — 9, ямса — 4, маниока — 3, батата — 2. Поголовье (тыс., 1986 г.) кр. рог. скота — 77, свиней — 83, овец — 12, коз — 50, лошадей — 1. Улов рыбы и добыча др. морепродуктов — 2,9 тыс. т (1985 г.). Заготовка леса — 69 тыс. м³ (1985 г.).

Длина автодорог — 7,9 тыс. км, в т. ч. с твердым покрытием — 4,2 тыс. км (1986 г.). Автопарк — 320,7 тыс. машин (1986 г.).

В 1987 г. (млн. долл. США) экспорт — 1420, импорт — 1192. Доля (в %, 1987 г.) в экспорте: нефти и нефтепродуктов — 71,6, химикатов — 13,4, промтоваров — 6,8, оборудования и трансп. средств — 0,3, продовольствия (включая сахар) — 3,8; в импорте (1986 г.): оборудования и трансп. средств — 35,6, промтоваров — 20,5, продовольствия — 15,8, химикатов — 10,7. Доля в экспорте (в %, 1986 г.): США — 60,7, стран ЕЭС — 15,5, стран Карибского сообщества (КАРИКОМ) — 10,6; в импорте: США — 43,3, стран ЕЭС — 20,3, Японии — 9,8, стран КАРИКОМ — 6,3, Канады — 6.

Внеш. долг — 1,4 млрд. долл. США (январь 1988 г.). Золотовалютные резервы — 0,6 млрд. долл. США (1987 г.). Денежная единица — доллар Т. и Т.; 4,25 долл. Т. и Т.= 1 долл. США (сентябрь 1988 г.).

Важнейшие события и внешняя политика в 1988 г. Для внутриполитич. положения была характерна нестабильность, вызванная острым правительств. кризисом. В начале года из правительства были выведены и в сентябре исключены из НСР зам. премьер-министра, министры ин. дел, энергетики, финансов, обществ. работ. Они выступали против денационализации экономики, за новый экономич. курс. Правительств. кризис привел к падению популярности пр-ва А. Р. Робинсона. В результате опроса обществ. мнения 58% опрошенных высказалось за проведение внеочередных всеобщих выборов. На очередных муниципальных выборах, состоявшихся в сентябре, правящая НСР одержала победу в целом, но потерпела поражение от ННД в важнейшем муниципалитете Порт-оф-Спейна.

В апреле пр-во Т. и Т. заявило о плане реорганизации и продажи части гос. предприятий. В целях достижения соглашения с МВФ и др. банками была проведена 30-процентная девальвация доллара Т. и Т. и разработана программа сокращения расходов на гос. сектор. МВФ заявил о предоставлении Т. и Т. займа на 130 млн. долл. для компенсации убытков от падения цен на нефть. В июле принято решение о создании двух зон свободной торговли: около Порт-оф-Спейна и на западе страны в пром. зоне Пойнт-Лисас.

В июне Т. и Т. принял участие в совещании министров здравоохранения стран — членов Карибского сообщества (КАРИКОМ), посвященном изучению вопроса о намерении США складировать в странах субрегиона токсичные отходы своей пром-сти. Т. и Т. участвовал в 9-м ежегодном совещании стран КАРИКОМ на уровне глав государств и правительств (Антигуа и Барбуда), посвященном социально-экономич. проблемам субрегиона.

В апреле Т. и Т. посетила делегация Верх. Совета СССР.

В. Булавин.

ТУВА́ЛУ

Т.— государство, расположенное на 9 о-вах и атоллах в юго-зап. части Тихого ок. Входит в Содружество. Площадь — 26 км². Население — ок. 10 тыс. чел. (1987 г., оценка), гл. образом полинезийцы. По религии — преим. протестанты. Офиц. яз.— английский. Столица — Фунафу́ти (ок. 3 тыс. жит.).

Глава государства — англ. королева, представленная ген.-губернатором (Т. Леупена). Законодат. орган — Палата ассамблеи (однопалатный парламент, состоящий из 12 депутатов, избираемых на 4 года). Премьер-министр и мин. ин. дел — Т. Пуапуа.

Политич. партий и профсоюзов нет.

ВВП — 3,8 млн. долл. США. Осн. товарная с.-х. культура — кокосовая пальма. Произ-во копры — в среднем 400 т в год. Бедные почвы препятствуют развитию с. х-ва. Поголовье свиней — 7 тыс. Развивается коммерческое рыболовство. В 1988 г. Япония предоставила Т. субсидию в 1,3 млн. австрал. долл. для модернизации рыболовецких судов. Улов — св. 1 тыс. т в год. В водах Т. осуществляют лов иностр. суда, в осн. из Тайваня и Юж. Кореи, что приносит доход в размере 80 тыс. австрал. долл. Транспорт развит слабо. В Фунафути имеется взлетно-посадочная полоса и мор. причал.

Внешняя торговля (тыс. австрал. долл., 1983 г.): экспорт — 37 (исключительно копра), импорт — 2890 (пищевые продукты, топливо, оборудование, трансп. средства и др.). Осн. торговые партнеры (%): Фиджи — 48, Австралия — 40, Новая Зеландия — 5. Дефицит торг. и платежного баланса покрывается за счет иностр. субсидий (в осн. из Великобритании и Австралии), выпуска почтовых марок (560 тыс. австрал. долл.), помощи по линии специализированных учреждений ООН, переводов тувалуанцев, работающих за границей. Денежная единица — австралийский доллар.

Т. активно выступает за превращение юж. ч. Тихого ок. в безъядерную зону. В августе Т. Пуапуа выезжал в Токио для участия в работе конференции стран Океании. В сентябре Т. принимала участие в работе 19-й сессии Южнотихоокеанского форума в Нукуалофе.

Б. Рубцов.

ТУНИ́С
(Тунисская Республика)

Общие сведения. Т.— государство в Сев. Африке. Площадь — 163,6 тыс. км². Население — 7,8 млн. чел. (1988 г.); гл. обр. арабы и берберы; св. 400 тыс. тунисцев живет и работает за границей (в т. ч. ок. 300 тыс.— в странах ЕЭС). Гос. религия — ислам. Офиц. язык — арабский. Столица — г. Тунис (1,2 млн. жит., с пригородами).

Государственный строй. Глава государства — президент, избираемый населением на 5 лет; с ноября 1987 г. — З. А. бен Али (до него — Х. Бургиба). Высший законодат. орган — однопалатное Нац. собрание (НС; 125 депутатов, избираемых населением на 5 лет). Премьер-министр — Х. Бакуш. Мин. ин. дел — А. Х. аш-Шейх (с июля 1988 г.; до этого — М. Местири).

Политические партии и профсоюзы. Правящая партия Демократическое конституционное объединение (ДКО; до февраля 1988 г.— Социалистическая Дестуровская партия). Обр. в 1934 г. Пред.— З. А. бен Али, ген. секретарь — А. Зуари (с июля 1988 г.; до него — Х. Бакуш).

Тунисская коммунистическая партия (ТКП). Обр. в 1920 г. (как секция Французской КП), с 1939 г.— самостоятельная партия, в 1963—81 гг. была запрещена. Ген. секретарь — М. Хармель.

В 1983 г. легализованы в качестве партий: Движение Демократов-социалистов (ДДС), ген. секретарь — А. Местири; Партия народного единства

ства (ПНЕ; бывшее Движение народного единства — II), обр. в 1987 г., ген. секретарь — М. Бельхадж Амор.

В 1988 г. легализованы: Прогрессивное социалистическое объединение (ген. секретарь — А. Неджиб Шебби), Социальная партия прогресса (лидер — М. аль-Беджи), Юнионистский демократический союз (ген. секретарь — А. Тлили).

Всеобщее тунисское объединение труда (ВТОТ). Обр. в 1946 г. Ген. секретарь — А. Бурауи.

Экономическое положение. Осуществлялся 7-й пятилетний план экономич. и социального развития страны (1987—1991 гг.); одновременно в рамках указанной пятилетки шла реализация спец. программы структурной перестройки, направленной на «либерализацию» экономики, а также сбалансированное развитие всех отраслей нац. х-ва и сферы финансов. В этой связи осуществлялись меры, направленные на «либерализацию» импорта, на поощрение частного и иностр. капитала, на развитие сферы туризма и экспортных произ-в, прежде всего в обрабат. пром-сти (швейной, кожевенно-обувной) и др.

В 1988 г. прирост ВВП составил 1% (5,5% — в 1987 г.). Падение темпов произошло из-за резкого уменьшения (на 24%) с.-х. произ-ва (вызвано сильной засухой и нашествием саранчи). Сбор зерновых в 1988 г. составил 280 тыс. т по сравнению с 1928 тыс. т в 1987 г. Для удовлетворения потребностей в продовольствии Т. был вынужден импортировать 2,2 млн. т зерна на сумму в 300 млн. долл. Высокого уровня достигли доходы от туризма — св. 1 млрд. динаров, что почти вдвое перекрыло показатель 1987 г. Прирост в обрабат. пром-сти составил 5,9%; причем опережающими темпами развивалось произ-во продукции на экспорт. В 1987 г. ВВП (млн. динаров, в текущих ценах; в скобках — в 1986 г.) — 8013(7106); его распределение (в %): с. х-во и рыболовство — 18,2, обрабат. пром-сть — 14,9, энергетика — 10,9, стр-во — 5,5.

Сельское хозяйство. В 1987 г. сбор и произ-во (тыс. т; в скобках — 1986 г., уточн. данные) зерновых — 1928(624), оливок — 570(525), цитрусовых — 250(252), картофеля — 188(170), сах. свеклы — 303(203), помидоров — 485(420), фиников — 65(65), столового винограда — 58(55), мяса (вкл. птицу) — 212,6(212,1), молока — 356 (325), яиц (млн. шт.) — 930(1063); улов рыбы — 96(93). Поголовье (тыс.) кр. рог. скота — 666 (625), овец — 5707 (5409), коз — 1155(1046).

Промышленность. В 1987 г. объем пром. произ-ва увеличился (в %, в скобках — в 1986 г.) на 4,3 (1), в т. ч. в горнодоб. пром-сти — на 6,1 (22,4), обрабат. пром-сти — на 3,9 (4,9). Добыча (млн. т; в скобках — в 1986 г., уточн. данные) нефти — 5,0 (5,2), сырых фосфатов — 6,2 (5,8), жел. руды — 0,3 (0,3). Произ-во (тыс. т) оливкового масла — 114(105), муки и крупы — 950(927), сахара — 90(84), чугуна — 160(148), стального проката — 210(208), фосфорной кислоты — 603(572), тройного суперфосфата — 850 (957), шерстяной пряжи — 8,0(8,0), хл.-бум. пряжи — 17,7(17,0), обуви (млн. пар) — 15,0(14,5), электроэнергии — 4549(4202) млн. кВт·ч. Сборка (тыс. шт.) легковых автомобилей — 1,5(3,4), грузовиков — 0,7(0,9), тракторов — 0,5(1,6).

Транспорт. В 1987 г. длина жел. дорог (тыс. км) — 2,3, автодорог — 54,0, в т. ч. с твердым покрытием — 12,0; автопарк ок. 260 тыс. машин. Протяженность нефтепроводов — 900 км, газопроводов — 705 км.

Внешняя торговля. В 1987 г. (млн. динаров; в скобках — в 1986 г.) экспорт — 1771 (1404), импорт — 2509(2296). Экспортировались (в %) текстильные изделия и готовая одежда (28,7), нефть, газ, нефтепродукты (23,6), минер. удобрения (12,3), химич. продукция (5,8) и др.; импортировались текстильные товары (17,8), машины и оборудование (17,0), нефтепродукты (7,7), транспортные средства (4,4). Гл. контрагенты (в %): в экспорте — Франция (21,9), ФРГ (19,7), Италия (16,8), Алжир (3,1); в импорте — Франция (27,4), ФРГ (12,6), Италия (11,4), США (5,8).

Финансы. Гос. бюджет на 1989 г. сбалансирован по доходам и расходам в размере 3300 млн. динаров (2960 — в 1988 г.), в т. ч. бюджет капиталовложений — 1235 (1118) млн. динаров. На конец 1987 г. (млн. долл.; в скобках — в 1986 г.) дефицит платежного баланса по текущим операциям — 94(657), внешняя задолженность — 6660(5987), резервы иностр. валюты — 526(305); уровень инфляции — 7,2% (5,8%).

Денежная единица — тунисский динар. 0,89 динара = =1 долл. США (январь 1989 г.).

Важнейшие события и внешняя политика в 1988 г. В результате усилий нового тунисского руководства ситуация в стране заметно улучшилась. В марте НС приняло новую Конституцию Т. (вступила в силу в июле), из которой исключено положение о пожизненном президенте — срок пребывания на посту президента ограничен 15 годами. На внеочередном съезде ДКО в июле разработаны меры по демократизации тунисского общества, созданию правового гос-ва. Были приняты законы о печати и партиях, общественных организациях. Правительством был налажен устойчивый диалог с оппозицией. Этому способствовало также подписание в ноябре руководителями всех политич. партий и организаций (в т. ч. нелегальных) Нац. пакта — документа о согласии политич. сил по осн. направлениям социально-экономич. развития страны, ее внешнеполитич. курса. В рамках либерализации политич. жизни страны освобождены все политзаключенные.

На междунар. арене Т. проводил активную внешнюю политику, осн. принципами которой были провозглашены позитивный нейтралитет, неучастие в блоках и развитие дружеств. отношений со всеми государствами (политика «всех азимутов»). Наряду с сохранением тесных контактов со странами Зап. Европы и США Т. стал уделять больше внимания связям с арабскими гос-вами.

З. А. бен Али посетил Алжир, Саудовскую Аравию (март), Эфиопию (май), Алжир (июнь), Ливию (август); Х. Бакуш — Францию, Египет, Кувейт, Катар, Бахрейн, Оман, ОАЭ, Сирию, Иорданию, Ирак (январь), Марокко (март), Ливию, Судан, Египет (апрель), Алжир (июль), Марокко (октябрь); М. Местири — Габон (февраль), США (март), Кот-д'Ивуар, Сенегал (май), Италию (июнь); А. Х. аш-Шейх — Судан, Чад (август), Сенегал (ноябрь).

В Т. побывали президент Алжира Ш. Бенджедид (январь, февраль), руководитель ливийской революции М. Каддафи (февраль, май), пред. ВКНС Мавритании М. ульд Сиди Ахмед Тайя (июнь), премьер-министр Марокко А. Лараки (февраль) и др.

Восстановлены дипломатич. отношения Т. с Эфиопией (май).

Г. Николаев (политика), А. Пахомов (экономика).

ТУ́РЦИЯ
(Турецкая Республика)

Общие сведения. Т.— государство в Зап. Азии и Ю.-В. Европе. Площадь — 780,6 тыс. км². Население — 54,2 млн. чел. (1988 г., оценка); турки (ок. 90%), курды, арабы, лазы, грузины и др. По религии преобладают мусульмане-сунниты. Офиц. язык — турецкий. Столица — Анкара (3,5 млн. жит., перепись 1985 г.).

Государственный строй. Глава государства — президент, избираемый, согласно конституции 1982 г., Великим нац. собранием Т. (ВНСТ) сроком на 7 лет; с 1982 г.— К. Эврен, он же — главнокомандующий вооруж. силами. Высший орган законодат. власти — однопалатный парламент (ВНСТ; 450 депутатов, избираемых на 5 лет путем прямых выборов). Исполнит. власть — у президента и правительства. Премьер-министр — Т. Озал. Мин. ин. дел — М. Йылмаз.

Политические партии и профсоюзы. Партия отечества (ПО). Обр. в 1983 г. Выражает интересы значит. части кр. торг.-пром. и финанс. капитала. Ген. пред.— Т. Озал. Социал-демократическая народная партия (СДНП). Обр. в 1985 г. Выступает с позиций бурж. социал-реформизма. Ген. пред.—Э. Инёню. Партия верного пути (ПВП). Обр. в 1983 г. Выражает интересы части кр. и ср. пром. и торг. буржуазии и землевладельцев. Ген. пред.—С. Демирель.

Объединенная коммунистическая партия Т. (ОКПТ). Обр. в октябре 1988 г. в результате слияния Коммунистич. партии Т. (КПТ; обр. в 1920 г.; с 1922 г. находилась на нелегальном положении) и Рабочей партии Т. (РПТ; обр. в 1961 г.; запрещена после военного

переворота в сентябре 1980 г.). Ген. пред.— Н. Саргын. Ген. секретарь — Х. Кутлу.

Конфедерация рабочих профсоюзов Т. (Тюрк-Иш). Обр. в 1952 г., св. 1,5 млн. чл. Крупнейшее профсоюзное объединение, деятельность которого разрешена после военного переворота 1980 г. Ген. пред.— Ш. Йылмаз.

Экономическое положение. В 1988 г. продолжалась реализация 5-й пятилетней программы экономич. развития (1985—89 гг.). ВНП (в %; в скобках — в 1987 г., уточн. данные) возрос на 6,5 (7,4), продукция пром-сти — на 7,9 (9,7), с. х-ва — на 6,1 (2,1). В 1988 г. капиталовложения в экономику (трлн. лир, в текущих ценах; в скобках — в 1987 г.) — 24,9 (14,1), в т. ч. в гос. сектор — 12,1 (6,6). Темпы роста инфляции и цен (в %) — 56,9 (48,9). Безработица — 2,2 млн. чел.; за границей работало ок. 1,1 млн. рабочих, валютные поступления от них (млн. долл.) — 1675 (в 1987 г. — 2021, уточн. данные).

Промышленность. В 1988 г. капиталовложения (млрд. лир, в текущих ценах; в скобках — в 1987 г.) в обрабат. пром-сть — 3699,0 (2197,1), энергетич.— 3020,8 (1902,3), добывающую — 547,6 (398,9).

Производство важнейших видов пром. продукции

Виды продукции	1985 г.	1986 г.	1987 г.
Электроэнергия, млрд. кВт·ч	34,2	39,7	44,3
Каменный уголь*, тыс. т	7259	7011	7084
Бурый уголь, тыс. т	32416	45049	46139
Нефть, тыс. т	2110	2394	2629
Нефтепродукты, тыс. т	16465	17823	21628
Хромовая руда, тыс. т	877	925	951
Железная руда, тыс. т	3425	4998	4048
Медная руда, тыс. т	2209	2361	2631
Свинцово-цинковая руда, тыс. т	206	226	143
Чугун, тыс. т	3094	3579	4100
Прокат, тыс. т	3080	3596	7044
Цемент, тыс. т	17581	21204	21984
Бумага и картон*, тыс. т	470	475	532
Хл.-бум. ткани*, млн. м	214	224	234
Шерстяные ткани*, млн. м	6,0	5,5	6,6
Сахар, тыс. т	2859	2255	1606
Удобрения, тыс. т	7213	5358	6823

* Гос. сектор.

Сельское хозяйство. В с. х-ве занято ок. 50% самодеят. населения. В 1988 г. (в скобках — в 1987 г., уточн. данные) капиталовложения (млрд. лир, в текущих ценах) — 1972,5 (1129,9); сбор (млн. т) пшеницы — 20,5 (18,9), ржи — 0,36 (0,38), ячменя — 7,5 (6,9), овса — 0,317 (0,325), кукурузы — 2,4 (2,3), риса — 0,168 (0,162), кардуна — 0,543 (0,521), табака — 0,21 (0,18), чая — 0,712 (0,625), фундука — 0,35 (0,28), цитрусовых — 1,5 (1,3), винограда — 3,5 (3,3); произ-во оливкового масла — 0,13 (0,07). В 1987 г. (в скобках — в 1986 г.) поголовье (млн.) кр. рог. скота — 13,0 (14,9), овец — 40,4 (40,4), коз — 13,1 (13,1), в т. ч. ангорских — 2,0 (2,0); настриг (тыс. т) шерсти — 58 (53), мохера — 6 (4); число тракторов — 616,8 (584,9) тыс.; улов рыбы — 591 (567) тыс. т.

Транспорт. В 1987 г. длина (тыс. км) жел. дорог — 8,4, шоссейных дорог — 63,1, в т. ч. гос. значения — 32,7. В 1987 г. (в скобках — в 1986 г.) автопарк (тыс. машин) легковых — 1143,1 (1065,7), грузовых — 483,2 (446,1), автобусов — 181,4 (158,3). На 1 июля 1987 г. морской торг. флот насчитывал 654 судна водоизмещением (тыс. т) — 5396 (3915).

Внешняя торговля. В 1988 г. (млн. долл.; в скобках — в 1987 г.) экспорт — 11 085,9 (10 190,0), импорт — 14 337,2 (14 163,0). Гл. контрагенты (в %): в экспорте — ФРГ (18,5), Ирак (9,2), Италия (8,0), США (6,3), Великобритания (4,8), Иран (4,4); в импорте — ФРГ (14,4), США (10,9), Италия (6,8), Иран (4,9), Великобритания (5,2), Япония (4,0).

В 1988 г. (в скобках — в 1987 г.) число иностр. туристов (млн.) — 2,5 (2,7), доходы от иностр. туризма (млрд. долл.) — 1,1 (1,3).

Финансы. По бюджету на 1988 г. (млрд. лир; в скобках — на 1987 г., уточн. данные) расходы — 20 840 (12 818), доходы — 18 375 (10 445). На июнь 1988 г. (в скобках — на конец 1987 г., уточн. данные) внутр. гос. долг — 12 381 (10 158) млрд. лир. На конец 1987 г. (в скобках — на конец 1986 г.) внешний гос. долг — 38,3 (31,2) млрд. долл. На 30 декабря 1988 г. золотовалютные резервы (млн. долл.) — 6595 (на 31 декабря 1987 г. — 5212). На 30 декабря 1988 г. количество денег в обращении (млрд. лир) — 3635,3 (на 31 декабря 1987 г.— 3018,3).

Денежная единица — турецкая лира. 1899,9 лиры = =1 долл. США (февраль 1989 г.).

Важнейшие события 1988 г. Режим т. н. «управляемой демократии» сталкивался со все возрастающими трудностями, порождаемыми обострением социально-экономич. проблем: быстрым ростом стоимости жизни, высоким уровнем инфляции, безработицей. Сохранялось антидемократич. законодательство, направленное против рабочего класса и леводемократич. сил. Все это способствовало росту недовольства в обществе, падению популярности правящей ПО и активизации оппозиционных партий, в первую очередь СДНП. Усилилась внутр. борьба и в самой ПО. 18—19 июня на съезде ПО произошло размежевание партии на два лагеря — либеральный и клерикально-националистический.

Несмотря на запреты, активизировалась борьба рабочего класса. Наряду с некоторым упрочением позиций левых сил, в стране наблюдался и рост влияния клерикальных исламских течений, в т. ч. фундаменталистских, под воздействием иранской пропаганды (Т. Озал стал первым в истории республики премьер-министром, совершившим 22—29 июля паломничество в Мекку).

Опасаясь значит. утраты позиций ПО к марту 1989 г. (в этом месяце, согласно конституции, должны были состояться выборы в местные органы власти), Т. Озал предпринял попытку организовать проведение выборов досрочно — в ноябре 1988 г.; с этой целью было предложено провести общенац. референдум по вопросу о внесении соответствующей поправки в Конституцию. Оппозиционные партии решили превратить референдум в голосование об общенац. вотуме доверия правительству Т. Озала и ПО. Т. Озал и его партия потерпели поражение: 65% голосов в ходе референдума, прошедшего 25 сентября, было подано «против». Неблагоприятные результаты референдума еще более поколебали престиж ПО, обострили внутриполитич. борьбу.

Внешняя политика в 1988 г. Как и прежде, Т. проводила курс на развитие разносторонних отношений с США и укрепление связей с НАТО.

Стремясь стать полноправным членом ЕЭС, Т. активизировала свои контакты со многими странами Зап. Европы, полностью восстановила связи с Францией.

В отношениях с соседними государствами был провозглашен курс на создание «пояса мира и добрососедства». После встречи в январе премьер-министров Турции и Греции в Давосе (Швейцария) начался процесс диалога в турецко-греческих отношениях. Т. приняла участие во встрече министров ин. дел Балканских стран в феврале в Белграде. На встрече в Белграде был подписан турецко-болгарский протокол о развитии отношений добрососедства и сотрудничества, открывающий пути к нормализации турецко-болгарских отношений.

Придерживаясь по основным междунар. вопросам в целом общенатовских позиций, Т. одновременно демонстрировала стремление играть более конструктивную роль на междунар. арене; она поддержала женевские соглашения по Афганистану, одной из первых признала независимое палестинское государство. Важное место во внешней политике Т. продолжали занимать отношения с мусульманскими странами. На конференции ОИК в марте в Аммане (Иордания) М. Йылмаз выступил с инициативой о применении аналогичных европейским мер доверия между странами — членами ОИК.

Т. расширяла свои отношения с социалистич. странами, гл. образом в торг.-экономич. и культурной областях. Активизировались отношения с ПНР и Албанией.

В отношениях с СССР отмечалось весьма динамичное развитие в политич., торг.-экономич., научно-технич. и культурной областях. Т. посетили первые заместители мин. ин. дел СССР Ю. М. Воронцов (апрель) и А. А. Бессмертных (ноябрь). В ходе визита Ю. М. Воронцова была подписана советско-турецкая консульская конвенция. Состоялся офиц. визит в Т. первого зам. начальника Ген. штаба Вооруженных сил СССР генерал-полковника В. Н. Лобова. В ноябре в Анкаре прошло 11-е заседание смешанной межправительственной советско-турецкой комиссии по экономич. сотрудничеству. В декабре в Москве находился первый зам. мин. ин. дел Турции Н. Кандемир. Турецкие фирмы начали в СССР строительство ряда объектов культурно-бытового

назначения. Т. оказала гуманитарную помощь пострадавшим от землетрясения районам Армении.

К. Эврен посетил Алжир (январь), США (июнь), Великобританию (июль), ФРГ (октябрь); Т. Озал — Египет (февраль), Иран (февраль — март), Ирак (апрель), Ливию (май), Грецию (июнь), Италию (октябрь), Францию (ноябрь); М. Йылмаз — Грецию (май), Албанию (август). В Т. побывали премьер-министры Великобритании М. Тэтчер (апрель), Индии Р. Ганди (июль); министры ин. дел Франции Ж. Б. Ремон (январь), Ирана А. А. Велаяти (февраль), Малайзии А. Х. Омар (апрель), Греции К. Папульяс (сентябрь), Гамбии О. Б. Си (ноябрь), Португалии Ж. ди Деуш Пиньейру (декабрь).

Д. Воднев (политика), В. Сковорода (экономика).

УГА́НДА
(Республика Уганда)

Общие сведения. У.— государство в Вост. Африке. Входит в Содружество. Площадь — 236 тыс. км². Население — 16 млн. чел. (1988 г., оценка), гл. обр. народы групп нигер-конго и шари-нильской. Ок. 65% верующих — христиане (католики и протестанты), 5—6% — мусульмане, остальные придерживаются местных традиционных верований. Офиц. языки — английский и суахили. Столица — Кампа́ла (458 тыс. жит.).

Государственный строй. Глава государства — президент; с января 1986 г.— Й. Мусевени; он же — мин. обороны. Законодат. власть принадлежит Нац. совету сопротивления (НСС; 89 чл.) и президенту, исполнительная — правительству. Премьер-министр — С. Кисекка. Мин. ин. дел — П. Семогерере (с февраля 1988 г., до этого — И. Мукиибби).

Политические партии и профсоюзы. Национальное движение сопротивления (НДС). Осн. в 1980 г. под назв. Патриотическое движение У. (с 1981 г. находилась в подполье). С января 1986 г.— правящая политич. орг-ция. Пред.— Й. Мусевени. Демократическая партия (ДП). Осн. в 1956 г. Пред.— П. Семогерере. Консервативная партия (КП). Осн. в 1979 г. Пред.— Дж. Майанджа-Нканджи. Национальная либеральная партия (НЛП). Осн. в 1984 г. Пред.— Т. Окени. Народный конгресс У. (НКУ). Осн. в 1960 г. Пред.— А. Милтон Оботе (с 1985 г. в эмиграции).

Национальная организация профсоюзов У. (НОПУ). Осн. в 1974 г. Объединяет 16 отраслевых профсоюзов (св. 100 тыс. чл.). Пред.— Е. Холл. Ген. секретарь — С. Околимонг.

Экономическое положение. В 1986 г. ВВП составил 4628,9 млн. угандийских шиллингов. Доля в ВВП (в %, уточн. данные) с. х-ва — 49,8, пром-сти — 4,3, стр-ва — 0,9, торговли, транспорта и связи — 5, сферы услуг — 40. Уровень инфляции в 1988 г. — 120%.

В 1986 г. сбор (тыс. т) кофе — 160, чая — 9, хлопка-волокна — 18, табака — 2, бананов — 6000, кассавы — 5000, батата — 2540, картофеля — 340, сах. тростника — 2540, проса — 350, сорго — 300, кукурузы — 400, пшеницы — 28, арахиса (необрушенного) — 115. Поголовье (млн., 1986 г.) кр. рог. скота — 5,3, коз — 3,3, овец — 1,7, свиней — 0,3, домашней птицы — 5. Улов рыбы в 1986 г.— 196,2 тыс. т.

Произ-во (тыс. т, 1986 г.) сахара — 2, цемента — 78,3, оловянной руды — 43,5 т, вольфрамовой руды — 19,1 т, золота — 149,7 кг, круглого леса — 33 млн. м³, обуви — 10;7 тыс. пар, сигарет — 1420 млн. шт., хл.-бум. тканей — 53 млн. м². Выработано электроэнергии (1986 г., уточн. данные) — 636,8 млн. кВт·ч.

Длина (тыс. км) ж. д.— 1,2, автодорог — 27,5. Автопарк в 1986 г.— 29 тыс. машин.

В 1986 г. (млн. долл.) экспорт — 415,2, импорт — 413,1. Осн. статьи экспорта: кофе (97,7%), хлопок, чай; импорта: машины, горючее, текст. товары, строит. материалы, зап. части. Гл. контрагенты: Великобритания, США, ФРГ, Франция, Япония, Италия.

В 1988 г. странами-кредиторами У. были предоставлены на льготных условиях субсидии и займы в размере 550 млн. долл.

Гос. бюджет на 1988/89 финанс. г. (млрд. уг. шилл.) по доходам — 81, по расходам — 120. Внеш. гос. долг на июнь 1987 г.— ок. 1,5 млрд. долл. Денежная единица — угандийский шиллинг. 150 уг. шилл. = 1 долл. США (ноябрь 1988 г.).

Важнейшие события и внешняя политика в 1988 г. В феврале проведена реорганизация правительства. В июле принято решение о продаже 22 гос. предприятий частным владельцам. В сентябре НСС одобрил законопроект об образовании комиссии по подготовке новой конституции. В ноябре была девальвирована на 10% нац. валюта, повышены цены на горючее. Был принят закон о либерализации бартерной торговли.

Летом подписано соглашение о перемирии между Нац. армией сопротивления и антиправительств. группировкой—Народно-демократич. армией У. (ее войсковые части позднее интегрированы в правительств. армию).

В области внеш. политики У. продолжала выступать за неприсоединение, мирное сосуществование, поддержку нац.-освободит. движений, против расизма и апартеида, за разоружение, против угрозы ядерной войны. Й. Мусевени выезжал в Ливию (январь), Джибути (март), Эфиопию (апрель), Замбию (август), Ливию (ноябрь), Танзанию (декабрь). У. посетили: президенты Руанды (февраль), Танзании (октябрь), Джибути (ноябрь). Подписаны соглашения с Эфиопией — о сотрудничестве в области воздушных перевозок, с Замбией — о сотрудничестве в области торговли, воздушных сообщений и культуры, с Францией — о науч., культурном и технич. сотрудничестве.

Й. Мусевени выезжал на Кубу (январь). Подписаны соглашения с Кубой — о сотрудничестве в области рыболовства, промышленности, а также о бартерной торговле, с КНР — о совм. разработке рыбных запасов оз. Виктория.

А. Позднякова.

УРУГВА́Й
(Восточная Республика Уругвай)

Общие сведения. У.— государство в вост. части Юж. Америки. Площадь — 186,9 тыс. км². Население — 3 млн. чел. (1987 г., оценка), гл. обр. уругвайцы. Господств. религия — католицизм. Офиц. язык — испанский. Столица — Монтевидео (1,3 млн. жит.).

Государственный строй. По конституции 1967 г. глава государства и правительства — президент, избираемый на 5 лет; с марта 1985 г.— Х. М. Сангинетти. Законодат. власть принадлежит Ген. ассамблее, состоящей из сената (30 чл.) и палаты представителей (ПП; 99 чл.). Мин. ин. дел — Л. Барриос Тассано (с марта 1988 г., до него — Э. Иглесиас).

Политические партии и профсоюзы. Партия «Колорадо» (или Батльистская). Осн. в 19 в. Выражает интересы кр. торгово-пром. и финанс. буржуазии. В сенате — 13 мест, в ПП — 41. Лидер — Х. Батлье Ибаньес. Национальная партия («Бланко»). Осн. в 19 в. Выражает интересы кр. землевладельцев-скотоводов и промышленников. В сенате — 11 мест, в ПП — 35. Лидер — В. Ферейра Альдунате (ум. в марте 1988 г.). Пред. Нац. директората — Р. Рубио. Христианско-демократическая партия (ХДП). Осн. в 1962 г. Лидер — Х. Пабло Терра. Социалистическая партия У. (СПУ). Осн. в 1911 г. Пред.— Х. Педро Кардосо. Ген. секретарь — Р. Гаргано.

Коммунистическая партия У. (КПУ). Осн. в 1920 г. Ген. секретарь ЦК — Х. Перес (с декабря 1988 г., до этого — Р. Аризменди). Пред. ЦК — Р. Аризменди (с декабря 1988 г.).

Левый фронт освобождения (ЛФО). Осн. в 1962 г. Объединяет прогрессивные силы страны. Широкий фронт. Осн. в 1971 г. В его состав входят КПУ, СПУ, ЛФО, НКТ и др. партии и организации. В сенате — 6 мест, в ПП — 21. Пред. Исполкома — ген. Л. Сереньи.

Межпрофсоюзный пленум трудящихся — Национальный конвент трудящихся У. Ведущее профобъединение страны. Находится в стадии организац. оформления. Пред.— Х. Делия.

Экономическое положение. В 1988 г. объем ВВП по стоимости остался на уровне 1988 г. Структура ВВП (в %): с. х-во и рыболовство — 10,6, пром-сть — 19,4, стр-во — 2,1, электро-, газо-, водоснабжение — 1,5, торговля — 12,8. Доля капиталовложений в ВВП — 9,4%. Произошло торможение экономич. роста, связанное с проведением правительством жесткой денежно-кредитной политики. Неблагоприятное положение сложилось в пром-сти, где объем произ-ва сократился на 5% по сравнению с 1987 г. Спад произошел в с. х-ве. В строит-ве прирост произ-ва составил ок. 3,5%. Уровень инфляции в 1988 г.— 69%. Городская безработица — 9,2% экономически активного населения.

Сельское хозяйство. В с. х-ве было занято 17% экономически активного населения. Осн. отрасль — животноводство. Поголовье (млн., 1987 г., уточн. данные) кр. рог. скота — 10,3, овец — 25,6, свиней — 0,19. Произ-во (тыс. т, 1987 г., уточн. данные) говядины и телятины — 309, баранины — 59, свинины — 15, битой птицы — 23, сливочного масла — 12, сыра — 17, молока — 980, настриг шерсти — 95. Сбор (тыс. т, 1987 г., уточн. данные) пшеницы — 350, кукурузы — 104, риса (необрушенного) — 354, сорго — 90, ячменя — 90, сах. свеклы — 246, сах. тростника — 650, лимонов — 45, апельсинов — 66, яблок — 41, винограда — 123.

Промышленность. В пром-сти было занято ок. 20% экономически активного населения. Стоимостный объем произ-ва в 1987 г.— 1619 млн. долл. В 1987 г. собрано автомобилей — 12 тыс., произведено нефтепродуктов — 1,5 млн. м³, цемента — 310 тыс. т. Выработка электроэнергии — 4,4 млрд. кВт·ч.

Транспорт. Длина жел. дорог — 3 тыс. км, автодорог — 10 тыс. км, из них с твердым покрытием — 2,8 тыс. км. В 1987 г. автопарк — 350 тыс. машин. Общий тоннаж мор. флота — 282 тыс. бр. рег. т.

Внешняя торговля. В 1988 г. (млн. долл.) экспорт — 1380, импорт — 1070. Структура экспорта (млн. долл., 1987 г.): шерсть — 244,7, мясо — 129,3, кожи — 83,9, пр.— 731,3; импорта: полуфабрикаты — 506,8, горюче-смазоч. материалы — 154,6, машины и оборудование — 153,9, продовольств. товары — 31,5, пр.— 295,1. Доля осн. торг. партнеров в экспорте и импорте (в %, 1987 г.): страны ЕЭС — 28,1 и 21,1, Бразилия — 17,2 и 24,5, США — 14,8 и 7,8, Аргентина — 9,5 и 13,7.

Финансы. Дефицит гос. бюджета в 1987 г.— 1,3% ВВП. Положит. сальдо платежного баланса по текущим операциям в 1988 г.— 25 млн. долл. Внеш. долг на конец 1988 г. оценивался в 6,1 млрд. долл. Процентные платежи по внеш. задолженности в 1988 г. были эквивалентны 23,4% экспортных поступлений. Резервы иностр. валюты — 529 млн. долл. (на октябрь 1988 г.). Денежная единица — песо. 439 песо = 1 долл. США (на конец 1988 г.).

Важнейшие события и внешняя политика в 1988 г. В стране развернулась предвыборная кампания по выдвижению кандидатов на пост президента в связи с предстоящими выборами в 1989 г. Выдвижение кандидатов вызвало бурные обсуждения во всех политич. партиях У. КПУ выступила за выдвижение единого кандидата от Широкого фронта.

Пр-во У. по-прежнему придерживалось рекомендаций МВФ, направленных на привлечение в страну иностр. капитала, на свертывание гос. сектора и передачу частным предпринимателям ряда важных отраслей экономики.

Большинство трудовых конфликтов, возникших в течение года, были вызваны массовыми увольнениями рабочих. В июне прошла всеобщая 24-часовая забастовка, организованная по призыву гл. профцентра страны. День независимости У.— 25 августа — был отмечен демонстрацией и забастовкой работников транспорта.

В ноябре прошел 15-й чрезвычайный съезд СПУ. На состоявшемся в декабре 21-м съезде КПУ были рассмотрены вопросы, связанные с сохранением и укреплением единства Широкого фронта, как коалиции, выступающей с программой глубоких социально-экономич. преобразований.

Во внеш. политике пр-во У. выступало за решение междунар. конфликтов мирным путем, за разоружение и разрядку, за политич. урегулирование кризиса в Центр. Америке и др. р-нах мира. Х. М. Сангинетти выезжал в Эквадор (август; присутствовал на церемонии передачи власти новому президенту страны Р. Борхе Севальосу), Аргентину (ноябрь). У. посетил президент Мексики М. де ла Мадрид Уртадо (октябрь).

Развивались отношения с США и др. зап. странами. Х. М. Сангинетти выезжал в Швейцарию, Бельгию, Испанию (март). У. посетили гос. секретарь США Дж. Шульц (август), делегация ФРГ (август).

В августе в Эквадоре (в дни вступления в должность нового президента страны) состоялась встреча Х. М. Сангинетти с пред. Гос. совета и Совета Министров Республики Куба Ф. Кастро Рус. Х. М. Сангинетти выезжал в КНР (ноябрь). У. посетили делегация Всекит. собрания нар. представителей (октябрь), мин. ин. дел Кубы И. Мальмиерка Пеоли (январь). С КНР подписаны соглашения о торговле, экономич. и культурном сотрудничестве (февраль).

В марте состоялся визит Х. М. Сангинетти в СССР. В ходе визита подписано межправительств. соглашение о взаимных поставках товаров на 1988—90 гг. СССР посетила делегация КПУ (апрель). В У. находилась делегация Верх. Совета СССР (июль). Делегация КПСС принимала участие в работе 21-го съезда КПУ (декабрь).

Установлены дип. отношения с КНР (февраль).

А. Гончарова (политика), О. Заморин (экономика).

ФЕДЕРАТИ́ВНАЯ РЕСПУ́БЛИКА ГЕРМА́НИЯ
(ФРГ)

Общие сведения. ФРГ — государство в Зап. Европе. Площадь — 248 тыс. км². Население (на середину 1988 г.)— 59,3 млн. чел., в т. ч. ок. 4 млн. иностранцев (гл. обр. работающих в ФРГ иностр. граждан и членов их семей), среди которых больше всего турок (32%), югославов (13%) и итальянцев (12%). Офиц. язык — немецкий. Среди верующих преобладают протестанты (42%) и католики (43%). Столица — Бонн (ок. 300 тыс. жит.).

Государственный строй. ФРГ — федерация, состоящая из 10 земель (в их число включены гг. Бремен и Гамбург). Каждая земля имеет свою конституцию, парламент (ландтаг или городское собрание) и правительство. Права земель ограничены конституцией ФРГ. Высшая законодат. власть осуществляется федеральным парламентом — бундестагом (палата депутатов), избираемым населением на 4 года, и бундесратом (палата земель), состоящим из членов земельных правительств (по 3—5 от каждой земли, в зависимости от численности ее населения). В результате выборов, состоявшихся в 1987 г., из 497 депутатских мест в бундестаге блок ХДС/ХСС получил 223 (в т. ч. ХДС — 174, ХСС — 49), СДПГ — 186, СвДП — 46, «зеленые» — 42.

Глава государства — президент, избираемый на 5 лет спец. органом — федеральным собранием, которое состоит из всех депутатов бундестага и такого же количества депутатов земельных парламентов. Он выполняет гл. обр. представительские функции. С 1984 г. президент — Р. Вайцзеккер (избран от ХДС, однако, заняв пост президента, выступает, согласно традициям, как «надпартийный деятель»). Глава правительства — федеральный канцлер, избираемый бундестагом. Федеральное правительство состоит с 1982 г. из представителей ХДС, ХСС и СвДП. Федеральный канцлер — Г. Коль (ХДС), мин. ин. дел — Г. Д. Геншер (СвДП).

Политические партии, профсоюзы и другие организации. Христианско-демократический союз (ХДС). Действует с 1945 г. 720 тыс. чл. (1988 г.). Представляет интересы монополистич. капитала. Опирается на поддержку церкви, прежде всего католической. Пред.— Г. Коль. Христианско-социальный союз (ХСС). Осн. в 1945 г. 186 тыс. чл. (1988 г.). Родственная ХДС самостоятельная партия, действующая только в Баварии. Образует с ХДС единую фракцию в бундестаге. По многим вопросам занимает более консервативные, чем ХДС, позиции. Пред.— Т. Вайгель (с ноября 1988 г., до него — Ф. Й. Штраус). Свободная демократическая партия (СвДП). Осн. в 1948 г. Ок. 70 тыс. чл. (1988 г.). Выражает интересы гл. обр. средних и мелких предпринимателей, ремесленников, чиновников, части ин-

теллигенции. Пред.— О. Ламбсдорф (до октября 1988 г.— М. Бангеман).

Социал-демократическая партия Германии (СДПГ). Создана как партия Зап. Германии в 1946 г. 920 тыс. чл. (1988 г.). Входит в Социнтерн. Пред.— Г. Й. Фогель, почетный пред.— В. Брандт. Партия «зеленых». Оформилась в 1980 г. в результате слияния ряда организаций, выступавших в защиту окружающей среды, а также против гонки вооружений. Ок. 40 тыс. чл. (1988 г.). Сопредседатели — Ферена Кригер, Р. Фюкс, Рут Хаммербахер (все с марта 1989 г.).

Национал-демократическая партия (НДП). Осн. в 1964 г. Неонацистская. Ок. 7 тыс. чл. (1988 г.). Пред.— М. Мусгнуг.

Германская коммунистическая партия (ГКП). Осн. в 1968 г. Ок. 40 тыс. чл. (1988 г.). Пред.— Г. Мис. Основанная в 1918 г. Коммунистическая партия Германии была запрещена в 1933 г., возобновила легальную деятельность в 1945 г., запрещена в ФРГ в 1956 г.

Немецкий союз мира. Осн. в 1960 г. Наиболее активная и значит. организация сторонников мира ФРГ. Ок. 30 тыс. чл. (1988 г.). Возглавляется директоратом. Объединение лиц, преследовавшихся при нацизме — Союз антифашистов. Св. 15 тыс. чл. Ген. секретарь — К. Эрлебах.

Объединение немецких профсоюзов (ОНП). 8 млн. чл. (1988 г.). Входит в МКСП. Пред.— Э. Брайт (СДПГ). Имеются также Союз чиновников, Немецкий профсоюз служащих, Объединение христианских профсоюзов и др.

Федеральный круг немецкой молодежи (объединение 20 молодежных организаций). Ок. 5 млн. чл. (1988 г.). Пред.— К. Вестерман.

Крупнейшие организации монополий и предпринимателей: Федеральный союз немецкой промышленности (президент — Т. Неккер) и Федеральное объединение союзов немецких работодателей (президент — К. Мурман).

В ФРГ продолжают действовать реваншистские организации. Все они объединены в Союзе изгнанных (ок. 2,5 млн. чл., президент — Г. Чая). Имеется целый ряд организаций милитаристского толка, объединений бывших эсэсовцев и т. п.

Экономическое положение. В 1988 г. темпы экономич. роста несколько повысились. Объем ВВП в текущих ценах увеличился на 5,1% (в 1987 г.— на 4,0%), а в реальном исчислении (в ценах 1980 г.) — на 3,5% (1,9%), объем ВНП — на 3,4% (в 1987 г.— на 1,8%), нац. доход — на 5,3% (3,9%). Число занятых в экономике увеличилось в среднем за 1988 г. на 150 тыс., но масштабы безработицы не уменьшились. В среднем за год в стране было официально зарегистрировано 2242 тыс. (в среднем за 1987 г.— 2229 тыс.) полностью безработных и 208 тыс. (278 тыс.) занятых неполную рабочую неделю; кроме того, насчитывалось св. 1 млн. незарегистрированных безработных, тогда как свободных вакансий имелось лишь 189 тыс. Из общего числа официально зарегистрированных безработных $^2/_5$ не получали пособия по безработице и целиком зависели от помощи из благотворительных социальных фондов.

В среднем за 1988 г. в экономике было занято ок. 25,3 млн. чел., в т. ч. лиц наемного труда — ок. 22,1 млн. (из них ок. 40% — женщины). Из 20,6 млн. рабочих и служащих в середине 1988 г. в пром-сти было занято 40,7% (в т. ч. обрабатывающей — 38,5%), строительстве — 6,65%, с. х-ве, лесном х-ве и рыболовстве — 1,1%, торговле — 13,55%, транспорте и связи — 4,8%, кредитно-финансовом и страховом деле — 4,0%, сфере обслуживания — 20,1%, в органах гос. управления — 6,8%. Производительность труда, исчисленная как ВВП (в неизменных ценах 1980 г.) на одного занятого в экономике, возросла за 1988 г. на 2,9% (за 1987 г.— на 1,2%).

Частное потребление увеличилось за 1988 г. в неизменных ценах на 2,5% (в 1987 г.— на 3,6%), государственное — на 1,8% (1,6%). Общий объем инвестиций в основной капитал возрос за год на 5,8% (в 1987 г.— на 2,5%). Доля гос. инвестиций в общей их сумме составила 12%. На инвестиции в основной капитал было израсходовано (в текущих ценах) 19,55% ВВП, в т. ч. на инвестиции в строительство — 11,05%, в оборудование — 8,5%.

Соотношение основных отраслей экономики в формировании ВВП было в 1988 г. следующим (в %, в текущих ценах): пром-сть, ремесленное произ-во и строительство — 42,05, с. х-во, лесное х-во и рыболовство — 1,55, торговля и транспорт — 14,7, сфера финансов, обслуживания и гос. управления — 41,7.

За 1988 г. в ФРГ было зарегистрировано 15,3 тыс. (в 1987 г.— 16,9 тыс.) банкротств, в т. ч. св. 10 тыс. (11,6 тыс.) банкротств фирм. Продажные оптовые цены, за вычетом налога на стоимость, добавленную обработкой, возросли в среднем за 1988 г. на 1,1%; розничные цены повысились в среднем на 0,6%.

Промышленность. Суммарный объем реализованной продукции пром-сти возрос в 1988 г. почти на 5% (в т. ч. обрабат. пром-сти — на 5,1%, тогда как продукция горнодоб. пром-сти уменьшилась на 4,5%). Из отраслей обрабат. пром-сти выше среднего прирост был в черной металлургии (8,5%), цветной металлургии (25,5%), химич. пром-сти (7%), общем машиностроении (5,3%), а ниже среднего — в электротехнич. (3,5%), автомобильной (3%), текстильной и швейной пром-сти (4%).

Общее потребление первичных источников энергии в 1988 г. составило ок. 386 млн. т условного каменноугольного топлива, из которых на отдельные энергоресурсы приходилось (в %, в скобках — данные за 1987 г.): на нефть — 42,1 (42,1), каменный уголь — 19,2 (19,5), природный газ — 16,0 (16,6), бурый уголь — 8,1 (8,0), ядерную энергию — 12,0 (10,8), прочие виды топлива — 1,1 (1,1), гидроэнергию и чистый импорт электроэнергии — 1,5 (1,9). Доля импорта в покрытии потребностей ФРГ в энергии составила в 1988 г. ок. 67%. Доля АЭС в выработке электроэнергии достигла почти $^1/_3$. В 1988 г. введены в коммерческую эксплуатацию новые энергоблоки АЭС «Изар-2» (1370 МВт) и «Эмсланд» (1316 МВт), после чего общее число энергоблоков на АЭС ФРГ достигло 23, а их суммарная мощность превысила 22,5 тыс. МВт. По среднегодовой выработке в расчете на 1000 МВт мощности АЭС (6426 млн. кВт·ч) ФРГ занимала 1-е место в мире.

Производство некоторых видов пром. продукции

Виды продукции	1986 г.	1987 г.	1988 г.
Электроэнергия, млрд. кВт·ч	389,0	406,0	420,0
Каменный уголь, млн. т	80,8	76,3	73,3
Каменноугольные брикеты, млн. т	1,2	1,0	1,0
Каменноугольный кокс, млн. т	22,7	19,7	...
Бурый уголь, млн. т	114,3	108,8	108,5
Нефть, млн. т	4,0	3,8	3,9
Нефтепродукты, всего, млн. т	86,5	83,5	83,7
в т. ч. бензин-сырец (нафта), млн. т	5,6	5,3	...
бензин моторный, млн. т	19,2	18,6	19,6
дизельное топливо, млн. т	11,7	11,6	...
мазут, млн. т	34,2	31,7	34,3
смазочные масла и жиры, млн. т	1,2	1,2	1,2
Чугун передельный, млн. т	27,6	27,3	31,4
Сталь в слитках и слябах, млн. т	38,7	35,9	40,6
Стальной прокат горячекатаный, млн. т	27,5	27,4	30,4
Алюминий первичный, тыс. т	764,0	737,7	744,0
Алюминий вторичный, тыс. т	442,4	469,8	530,0
Алюминиевые полуфабрикаты, тыс. т	1202,1	1211,0	1304,0
Хлор, тыс. т	3426,2	3424,5	...
Серная кислота (SO_3), тыс. т	3353,0	3334,0	...
Этилен, тыс. т	2660,7	2782,0	...
Аммиак синтетический (N), тыс. т	1570,3	1930,0	...
Азотные удобрения (N), тыс. т	1040,2	1060,7	...
Фосфорные удобрения (P_2O_5), тыс. т	383,9	393,2	...
Полиэтилен, тыс. т	1271,1	1356,2	...
Поливинилхлорид, тыс. т	1242,2	1322,8	...
Искусственные и синтетические волокна, тыс. т	952,0	985,0	996,0
Цемент (не считая цементного клинкера), млн. т	26,6	25,2	26,4
Лес пиловочник, млн. м³	9,6	9,5	11,2
Автомобили легковые, тыс.	3953	4008	3978
Телевизоры цветные, тыс.	3866	3488	3706
Пряжа хлопчатобумажная, тыс. т	202	223	190,3
Мясные изделия, тыс. т	998,0	1040,7	1042,7

Сельское хозяйство. В 1988 г. в с. х-ве было занято ок. 5% экономически активного населения. Насчитывалось ок. 700 тыс. хозяйств, использовавших 11,9 млн. га с.-х. земель (64% этой площади — собственные владения, 36% — арендованные). Пашня занимала 7,26 млн. га, луга и пастбища — 4,5 млн. га. Продукция растениеводства в общей стоимости продукции с. х-ва составила 32%, животноводства — 68%.

Посевная площадь и сбор основных с.-х. культур

Культуры	Площадь, тыс. га			Сбор, тыс. т		
	1986 г.	1987 г.	1988 г.	1986 г.	1987 г.	1988 г.
Пшеница	1648	1679	1743	10406	9932	11922
Рожь	414	408	378	1768	1599	1579
Ячмень	1947	1838	1836	9377	8571	9587
Овес	505	464	474	2276	2008	2038,5
Смесь зерновых	110	111	102	460	449,5	443,5
Кукуруза на зерно	187	191	199	1302	1535	1217
Кукуруза на зеленый корм и силос	947	924	931	45427	40858	45702
Картофель	210	200	199	7390	6836	7433
Сахарная свекла	390,5	375	379	20224	19049	18590
Кормовые корнеплоды	94	87	73	9798	8933	7587
Рапс	308	430	384	969	1264	1216

Поголовье скота в декабре 1988 г. составило (в млн.): кр. рог. — 14,65, в т. ч. дойные коровы в возрасте не менее 2 лет — 5,0; свиньи — 22,7, овцы — 1,4. В 1988 г. было забито скота (пром. забой, в тыс. голов): кр. рог. скот — 4765, телята — 623, свиньи — 37 552. Произ-во мяса и жира из скота, выращенного в самой ФРГ, составило (убойный вес): всего — 4799 тыс. т, в т. ч. говядина — 1499 тыс. т, телятина — 79 тыс. т, свинина — 3201 тыс. т; мяса птицы было произведено 376 тыс. т.

Транспорт. К началу 1988 г. общая протяженность эксплуатационных путей жел. дорог ФРГ составляла ок. 30 тыс. км, автодорог всех видов — ок. 490 тыс. км, внутренних водных путей — ок. 4,3 тыс. км, магистральных нефтепроводов — 1579 км, нефтепродуктопроводов — 507 км. Протяженность эксплуатационных путей гос. жел. дорог в 1988 г. превышала 27 тыс. км; ок. 12 тыс. путей электрифицировано. Доля электрифицированных линий в общем объеме грузоперевозок — ок. 80%. Общая протяженность классифицированных автомобильных дорог составляла к началу 1988 г. ок. 175 тыс. км, в т. ч. автострад — ок. 8,5 тыс. км, федеральных шоссе — 31,5 тыс. км. Автопарк ФРГ и Зап. Берлина[1] насчитывал к началу 1988 г. ок. 31 млн. автомобилей, в т. ч. 28 млн. легковых и комбинированных, 1,3 млн. грузовых, 1,8 млн. тягачей.

Под флагом ФРГ к началу 1987 г. плавали морские суда общей вместимостью ок. 4,3 млн. рег. бр. т и грузоподъемностью ок. 6,0 млн. т дедвейт. Грузооборот морских портов ФРГ (прибытие и отправление грузов, не считая транзита) составил в 1988 г. ок. 143 млн. т, в т. ч. крупнейшего из них — Гамбурга — ок. 60 млн. т. Воздушным транспортом за 1988 г. перевезено ок. 53 млн. пассажиров и ок. 1080 тыс. т грузов (включая почту).

Внешняя торговля. По общему объему внешней торговли ФРГ занимала в 1988 г. 2-е, а по объему товарного экспорта — 1-е место в мире. Суммарный внешнеторговый оборот ФРГ и Зап. Берлина[1] (не считая торговли услугами) в текущих ценах возрос за 1988 г. по сравнению с 1987 г. на 7,5% и составил 1021 млрд. марок. Экспорт увеличился на 7,7% — до 575 млрд. марок, импорт — на 7,4% — до 446 млрд. марок. Активное сальдо торгового баланса в текущих ценах достигло 129 млрд. марок (в 1987 г.— 117,7 млрд.). Физич. объем экспорта, исчисленный на базе цен 1980 г., возрос в 1988 г. на 5,2%, а импорта — на 6,3%. В структуре товарного экспорта и импорта доля пром. товаров составила соответственно 94,6% и 86,1%, в т. ч. готовых пром. изделий — 87,7% и 67,8%, из них товаров, предназначенных для конечного использования,— 70,6% и 52,7%, доля продовольственных и фуражных товаров — 5,1% и 12,1%.

В 1988 г. наибольшее положит. сальдо в торговле товарами ФРГ имела (в млрд. марок): с Великобританией — 22,4, Францией — 18,2, США — 16,6, Швейцарией — св. 14, Италией — 11,4, наибольшее отрицат. сальдо — с Японией (15,3).

55,5% товарного экспорта ФРГ составила в 1988 г. продукция машиностроения и металлообработки; важнейшими видами экспортированных товаров были автомобили (18,1%),

[1] Офиц. статистич. органы ФРГ по-прежнему неправомерно объединяют данные по ФРГ и Зап. Берлину и во многих случаях не публикуют данные отдельно по ФРГ.

Географическое распределение внешней торговли (в %)

Регион, страна, группа стран	Экспорт		Импорт	
	1987 г.	1988 г.	1987 г.	1988 г.
Западная Европа	68,7	70,2	65,45	64,5
Страны ЕЭС	51,95	53,6	51,8	50,95
Франция	11,9	12,25	11,4	11,6
Великобритания	8,65	9,0	7,0	6,8
Нидерланды	8,6	8,6	11,8	10,2
Италия	8,6	8,75	9,4	9,2
Бельгия и Люксембург	7,3	7,35	7,0	7,0
Испания	2,7	3,2	1,9	2,0
Дания	2,1	1,95	1,85	1,85
Греция	0,95	1,0	0,8	0,7
Португалия	0,7	0,9	0,7	0,7
Ирландия	0,45	0,4	0,85	0,8
Прочие страны Зап. Европы	16,75	16,6	13,65	13,65
Швейцария	6,0	6,0	4,5	4,4
Австрия	5,3	5,4	4,15	4,2
Швеция	3,0	2,9	2,4	2,4
Норвегия	1,1	1,0	1,3	1,4
Финляндия	1,1	1,0	1,0	1,0
Северная Америка (без Мексики)	10,25	8,8	7,0	7,35
США	9,35	7,95	6,2	6,5
Канада	0,9	0,85	0,9	0,8
Центральная и Южная Америка (включая Мексику)	2,1	1,7	2,75	3,0
Бразилия	0,5	0,5	0,95	1,1
Азия (без социалистических стран; включая Турцию)	8,7	9,0	13,4	11,5
Япония	2,1	2,6	6,1	6,35
Южная Корея	0,5	0,55	1,0	1,0
Саудовская Аравия	0,5	0,45	0,25	0,25
Иран	0,5	0,5	0,2	0,25
Сянган (Гонконг)	0,4	0,5	1,0	1,0
Африка	2,6	2,7	3,25	3,2
ЮАР	0,85	1,0	0,5	0,7
Промышленно развитые капиталистические страны, всего	83,9	83,8	80,75	80,6
Развивающиеся страны, всего	9,3	9,5	11,8	12,1
Социалистические страны, всего	6,8	6,7	7,45	7,3
Страны СЭВ, всего	4,7	4,3	5,4	4,6
СССР	1,5	1,7	1,75	1,5
ГДР	1,4	1,25	1,6	1,5
Венгрия	0,55	0,45	0,5	0,5
Польша	0,5	0,6	0,6	0,7
Югославия	1,1	1,05	1,15	1,2
КНР	0,95	0,85	0,8	1,0

Финансы. Денежная единица — марка ФРГ. В обращении в конце 1988 г. находилось (не считая кассовой наличности кредитных учреждений, но включая денежные знаки за рубежом) 142,6 млрд. марок. Валютные резервы и прочие иностр. активы Федерального банка ФРГ оценивались на конец 1988 г. в 97,1 млрд. (в конце 1987 г.— 122,6 млрд.) марок. Платежный баланс ФРГ по текущим операциям был сведен в 1988 г. с положит. сальдо в сумме 86,7 млрд. (в 1987 г.— 79,9 млрд.) марок. Общая сумма прямых зарубежных инвестиций ФРГ к началу 1987 г. (кумулятивный итог) оценивалась в 135,7 млрд. марок.

Важнейшие события 1988 г. Благоприятная в целом экономич. конъюнктура способствовала тому, что внутриполитич. обстановка в ФРГ была устойчивой. Положение правящей коалиции ХДС/ХСС — СвДП оставалось достаточно прочным, что давало ей возможность осуществлять намеченные планы, в т. ч. в экономич. и социальной областях.

Вместе с тем сохранялась наметившаяся в 1987 г. тенденция к ослаблению позиций ХДС, прежде всего на уровне земель. Он понес потери на выборах в ландтаг Баден-Вюртемберга (март), хотя сохранил возможность сформировать местное правительство. Катастрофическое, по признанию руководителей партии, поражение ХДС потерпел на досрочных выборах в Шлезвиг-Гольштейне (май); он потерял право управлять этой землей после 38-летнего пребывания там у власти. Активизировалась дискуссия относительно

будущей политич. линии и программных установок партии. На 36-м съезде ХДС (июнь) прозвучала резкая критика в адрес партийного руководства, были обсуждены меры, которые помогли бы поднять авторитет партии среди избирателей, приглушить недовольство политикой ХДС. Основная внешнеполитич. резолюция съезда, при всех ее недостатках и двойственности, прежде всего в «германском вопросе», отразила начавшийся процесс реалистич. перемен в образе мышления руководящих кадров ХДС.

В новую полосу развития вступил ХСС. Завершилась «эра» Ф. Й. Штрауса (скончался в октябре), который возглавлял партию с 1961 г. и с консервативных позиций активно влиял на линию блока ХДС/ХСС в целом. Избранный новым пред. партии Т. Вайгель неоднократно подчеркивал, что он «не может и не хочет быть копией Штрауса» и будет проводить политику, основанную на сочетании преемственности и собственного курса.

Земельные выборы 1988 г. были неудачными также и для СвДП. В Шлезвиг-Гольштейне она не набрала требуемых 5% голосов и не вошла в местный ландтаг. На съезде в Висбадене (октябрь) пред. партии был избран опытный политич. деятель О. Ламбсдорф. Смена руководства, нацеленная на повышение роли и влияния СвДП в правящей коалиции, на возвращение ей прежнего четкого «либерального профиля», не повлияла на установки свободных демократов в области внешней политики. Гарантом преемственности внешнеполитич. курса СвДП выступал Г. Д. Геншер, авторитет которого в партии оставался прочным.

Продолжался наметившийся в 1987 г. процесс стабилизации позиций СДПГ. Ее успехи на земельных выборах, особенно уверенная победа в Шлезвиг-Гольштейне, способствовали консолидации партийных рядов. СДПГ продемонстрировала, что она представляет собой солидную оппозиционную силу, с которой вынуждена считаться коалиция и которая способна реально претендовать на возвращение к власти в Бонне. Очередной съезд СДПГ (август) подтвердил позитивные установки социал-демократов по крупным внешнеполитич. проблемам, высказался за активные переговоры между Востоком и Западом по всем аспектам разоружения, в т. ч. и по обычным вооруж. силам, отклонил планы модернизации и довооружения в области тактич. ядерных средств в Европе. Пред. партии Г. Й. Фогель отметил в своем выступлении, что революционные преобразования сов. общества дают возможность положить конец безумной гонке вооружений и поднять отношения между Востоком и Западом на новую ступень мирного соревнования и сотрудничества двух систем. В резолюции съезда подчеркивалось, что «новому мышлению в СССР должно соответствовать и новое мышление на Западе». Новаторским явилось решение съезда о введении 40-процентной квоты на представительство женщин во всех партийных выборных органах. СДПГ стала первой политич. партией в Зап. Европе, которая ввела такую обязательную квоту для своего аппарата.

В партии «зеленые» усилилось противоборство между умеренной группировкой «реалистов» и леворадикальным крылом «фундаменталистов». Это вело к несогласованности действий между фракцией «зеленых» в бундестаге, в которой представлены гл. обр. «реалисты», и партийным правлением, где тон задавали «фундаменталисты». Углубившееся размежевание двух течений привело к тому, что на съезде «зеленых» (декабрь) федеральное правление партии ушло в отставку. Несмотря на внутр. противоречия, «зеленые» сохраняли высокий уровень дееспособности. Они преодолели «5-процентный барьер» на выборах в ландтаг Баден-Вюртемберга, но не прошли в земельный парламент Шлезвиг-Гольштейна. Партия выступала с альтернативными предложениями по целому ряду внутри- и внешнеполитич. вопросов. «Зеленые» довольно последовательно вели борьбу за разоружение, против милитаризации ФРГ, усиления военного сотрудничества с Францией, создания единого рынка стран ЕЭС.

ГКП активно защищала демократич. и социальные права трудящихся, стремилась укрепить связи с антивоенными организациями, профсоюзами, социал-демократами. Коммунисты энергично, с принципиальных позиций выступали за упрочение и углубление здоровых тенденций в междунар. политике, за развитие отношений взаимовыгодного сотрудничества с социалистич. государствами, за конструктивный вклад ФРГ в дело сокращения вооружений и разоружения.

Профсоюзы переживали непростой период. В условиях, когда экономич. конъюнктура улучшалась, многие отраслевые профсоюзы замыкались в кругу своих внутр. проблем. Организованная в октябре по инициативе руководства ОНП неделя профсоюзных действий в защиту социальных прав трудящихся должного резонанса не имела. Используя это, предприниматели, опиравшиеся на поддержку правительства, перешли в наступление и добились принятия законодат. актов, направленных на подрыв позиций профсоюзов, ослабление их влияния среди трудящихся. Профсоюзы принимали активное участие в антивоенном движении ФРГ, подчеркивая связь антивоенных акций с борьбой за обеспечение социальных интересов трудящихся, требовали прекращения гонки вооружений, замораживания и сокращения военных расходов, с тем чтобы высвобождающиеся средства направить на социальные нужды.

Участники антивоенного движения ФРГ, оставшегося важным фактором внутриполитич. жизни, выступали за последовательное выполнение сов.-амер. Договора о РСМД, за расширение и углубление процесса разоружения в области как ядерного, так и обычного оружия, за создание в Европе зон, свободных от ядерного и химич. оружия, отказ НАТО от доктрины ядерного сдерживания, за справедливое мирное урегулирование региональных конфликтов. Проведены традиционные пасхальные марши мира, недели мира в различных районах ФРГ, блокады амер. ракетных баз, расположенных на территории страны. Новыми для антивоенного движения стали выступления против модернизации и совершенствования вооружений, в частности реализации проекта «Истребитель-90», за вывод иностр. войск с западногерманской территории.

Не снижалась активность реваншистских землячеств. Только традиционные весенне-летние съезды и слеты по линии Союза изгнанных собрали св. 0,5 млн. чел. Как и в предыдущие годы, в этих сборищах участвовали представители руководства фракции ХДС/ХСС в бундестаге, ряд министров федерального правительства. Лидеры реваншистских организаций вынуждены были как-то приспосабливаться к нараставшим в ФРГ настроениям в пользу дальнейшей разрядки и разоружения, развития нормальных и взаимовыгодных отношений с соседними социалистич. странами, приглушать подстрекательский тон своих выступлений. Однако общий реваншистский характер деятельности землячеств, их программные установки, призывающие к изменению существующих в Европе территориально-политич. реальностей, оставались в неприкосновенности.

Среди общественности ФРГ нарастала обеспокоенность в связи с деятельностью неонацистских сил. На земельных выборах 1988 г. НДП, «республиканцы», «патриоты», «экологич. демократы», другие неонацистские и правоэкстремистские группировки добились заметного прироста голосов, хотя и не набрали 5%, необходимых для вхождения в ландтаги.

Внешняя политика в 1988 г. Отмечались дальнейшее повышение внешнеполитич. активности ФРГ и, как результат этого, упрочение ее междунар. позиций, прежде всего в Европе. В целом правительство Г. Коля руководствовалось общими для Запада и НАТО установками, по-прежнему делая акцент на то, что основой внешней политики ФРГ остается тесное стратегич. сотрудничество с США, полная интегрированность страны в систему западных союзов. В вопросах разоружения, урегулирования региональных конфликтов Бонн, как правило, следовал в фарватере вашингтонской политики. В то же время заметнее стала тенденция к большей самостоятельности ФРГ, которая настойчивее, чем раньше, отстаивала западноевропейские и западногерманские интересы.

Приветствовав Договор о РСМД как историч. прорыв к подлинному разоружению, правительство ФРГ выступало за то, чтобы амер. законодатели ратифицировали его «решительно и быстро». Первоочередными задачами в области разоружения после заключения этого договора оно считало 50-процентное сокращение стратегич. наступат. вооружений СССР и США, запрещение химич. оружия, достижение стабильного соотношения потенциалов обычных вооружений, проведение переговоров о сокращении ракет малой дальности в Европе до одинакового уровня у США и СССР.

Бонн настойчиво высказывался за разработку в рамках НАТО всеобъемлющей концепции по вопросам разоружения. Он пытался — и не без успеха — оказывать влияние на формирование подходов североатлантич. блока к тем проблемам, где западногерманские интересы затрагивались в особой степени (прежде всего к вопросам об обычных вооружениях, тактич. ядерных средствах в Европе). Стремясь к большему, чем ее основные союзники, использованию «переговорного механизма» для решения этих проблем, ФРГ в своей стратегии тем не менее ставила на передний план требования значит. односторонних сокращений соответствующих вооружений и средств СССР и ОВД. Признание того, что тактич. ядерное оружие представляет особую опасность для обоих германских государств, не мешало Бонну выступать против полной ликвидации этого оружия, поскольку, как заявлялось, интересы безопасности требуют сохранения и впредь «разумного сочетания» ядерных и обычных вооружений.

Правительство ФРГ не заняло действительно последовательной позиции в отношении планов НАТО модернизировать тактич. ядерное оружие в Европе. Оно не могло не учитывать, что подавляющее большинство населения страны выступает против нового «довооружения» (львиная доля качественно усовершенствованных ракет предназначалась бы для размещения на территории ФРГ), и было вынуждено лавировать, делая ставку на отсрочку принятия решения о модернизации до 1991—92 гг. По-прежнему негативно воспринимались в Бонне предложения соседних социалистич. государств создать в центре Европы зоны, свободные от ядерного и химич. оружия.

Отношения с США оставались интенсивными и насыщенными. ФРГ стремилась закрепить за собой место «первого» амер. партнера в Зап. Европе, оттеснив Великобританию. Неизменно подчеркивались незаменимость ядерных гарантий США, необходимость присутствия в Зап. Европе амер. войск. Эти заверения были призваны, помимо прочего, сгладить раздражение США известной самостоятельностью, проявляемой боннским правительством в подходе к некоторым проблемам сокращения вооружений и разоружения, устранить возможное недоверие «старшего партнера» в связи с проводимой ФРГ линией на упрочение «западноевропейской опоры НАТО». Много усилий направлялось на то, чтобы не допустить углубления разногласий между Зап. Европой и США, противодействовать росту антиамер. настроений среди населения ФРГ. В США выезжал Г. Коль (февраль, ноябрь). ФРГ посетил мин. обороны США Ф. Карлуччи (февраль).

В рамках концепции, предусматривающей превращение Зап. Европы в силу, способную самостоятельно обеспечивать собственные интересы, ФРГ по-прежнему отводила главное место укреплению сотрудничества с Францией во внешнеполитич., военной, экономич., научно-технич. и других областях. В 1988 г. Г. Коль и Ф. Миттеран провели шесть двусторонних встреч. Наиболее значительным был визит Г. Коля, которого сопровождал ряд членов его кабинета, в Париж на празднование 25-летия заключения Елисейского договора о сотрудничестве между ФРГ и Францией (январь). В результате этого визита западногермано-французское сотрудничество, прежде всего в военно-политич. сфере, поднялось на качественно новую ступень: подписаны протоколы к Елисейскому договору о создании совместного совета обороны и безопасности, а также совместного экономич. и финанс. совета, принято решение о формировании франко-западногерманской военной бригады. Внедрялись в практику такие формы внешнеполитич. взаимодействия, как обмен дипломатическими кадрами, составление дипломатическими учреждениями совместных документов и др.

В отношениях с Великобританией продолжала давать о себе знать настороженность Лондона упрочением «оси Бонн — Париж». Со своей стороны правительство ФРГ открыто высказывало недовольство прохладной реакцией Великобритании на стремление Бонна наращивать темпы интеграционного процесса в Зап. Европе. Все это отражалось на интенсивности двусторонних политич. контактов. Как и в 1987 г., не состоялась расширенная встреча в верхах (прежде такие встречи проводились ежегодно). Г. Коль ограничился двумя однодневными визитами в Лондон (февраль, июль) для обсуждения проблем деятельности ЕЭС.

Наряду с использованием механизма ЕЭС, стремлением активизировать деятельность Западноевропейского союза, Бонн проводил линию и на расширение двустороннего сотрудничества с другими западноевроп. государствами. Р. Вайцзеккер нанес визит в Люксембург (сентябрь). В Бонн приезжал президент Португалии М. Соариш (апрель). Состоялись два раунда политич. консультаций с Италией на уровне глав правительств (май, ноябрь). С визитом в Бонне находился премьер-министр Финляндии Х. Холкери (ноябрь).

Свое председательство в органах ЕЭС (январь — июнь) ФРГ стремилась использовать в первую очередь для того, чтобы ускорить процесс создания решающих предпосылок для формирования единого внутр. рынка стран ЕЭС. Она активно способствовала установлению офиц. отношений между ЕЭС и СЭВ, стремилась к тому, чтобы более оживленными стали не только экономич., но и политич. контакты ЕЭС со странами других регионов.

Приветствуя новое политич. мышление, ФРГ проявляла готовность к практической поддержке внешнеполитич. курса сов. руководства. Одновременно выявилось, что потепление междунар. климата оживило расчеты Бонна на гальванизацию «германского вопроса». Тем не менее общий подход ФРГ к развитию отношений между Востоком и Западом, отношений с СССР изменился в лучшую сторону.

В январе состоялся визит в ФРГ Э. А. Шеварднадзе. Подписаны протокол о консультациях, протокол переговоров по вопросам, связанным с учреждением ген. консульств (СССР — в Мюнхене, ФРГ — в Киеве), произведен обмен нотами о продлении соглашения о развитии и углублении долгосрочного сотрудничества в области экономики и пром-сти от 6 мая 1978 г. 4 мая в Бонне состоялся обмен нотами, закрепляющий договоренность о проведении Сов. Союзом на территории ФРГ инспекций в соответствии с Договором о РСМД. Г. Д. Геншер приезжал в Москву с рабочим визитом (июль). Министры ин. дел обеих стран провели две встречи в Нью-Йорке (июнь, сентябрь).

СССР посетили премьер-министр Баден-Вюртемберга, зам. пред. ХДС Л. Шпэт (февраль), мин. экономики ФРГ М. Бангеман (май), президент бундесрата Б. Фогель (июль). В ФРГ выезжал В. И. Воротников (сентябрь). В Москве побывали почетный пред. СДПГ, президент Социнтерна В. Брандт (апрель), пред. СДПГ Г. Й. Фогель (май). Их беседы с М. С. Горбачевым ознаменовали собой новый важный шаг в развитии связей между КПСС и СДПГ.

24—27 октября состоялся офиц. визит в СССР Г. Коля. Советско-западногерманская встреча на высшем уровне внесла крупный вклад в поступательное развитие двусторонних отношений. Заключены межправительственные соглашения о сотрудничестве в области охраны окружающей среды, об оперативном оповещении о ядерной аварии и об обмене данными о ядерных установках, о предотвращении инцидентов на море за пределами территориальных вод, программа культурного сотрудничества на 1988—89 гг. Подписаны межведомственные соглашения о содействии сотрудничеству предприятий, фирм и организаций в области пищевой пром-сти, о научно-технич. сотрудничестве в исследовании и использовании космич. пространства в мирных целях, а также соглашение о предоставлении западногерманской стороной кредита в 1 млрд. руб. для финансирования модернизации предприятий сов. легкой и пищевой индустрии. В рамках визита состоялись первые контакты между министрами обороны обеих стран. Стороны договорились о дальнейших шагах по развитию практич. сотрудничества в сфере экономики, культуры, подготовки кадров, молодежных обменов и т. д.

ФРГ уделяла серьезное внимание связям с другими европейскими социалистич. странами. Р. Вайцзеккер посетил НРБ (ноябрь), Г. Коль — ЧССР (январь), Г. Д. Геншер — ПНР (январь), ВНР (март). В Бонне находились с визитами пред. Союзного исполнит. веча СФРЮ Б. Микулич (апрель), министры ин. дел ЧССР (август), НСРА (сентябрь). С Албанией заключены соглашения об экономич., пром. и технич. сотрудничестве, о культурном сотрудничестве. В отношениях с ГДР правительство ФРГ проводило прежнюю тактику, обуславливало «прагматич. развязки» в области экономики и финансов получением от ГДР уступок в гуманитарной сфере.

Дальнейшее развитие получили отношения с КНР. Оживленное торгово-экономич. и научно-технич. сотрудничество сопровождалось расширением связей в других областях. Состоялся визит в КНР Г. Д. Геншера (октябрь).

В подходе к ближневосточному урегулированию правительство ФРГ руководствовалось принципами признания права Израиля на существование и права палестинского народа на самоопределение «при отказе от насилия». В рамках согласованной странами ЕЭС позиции ФРГ высказалась за созыв под эгидой ООН междунар. конференции по Бл. Востоку с участием всех заинтересованных сторон. Бонн приветствовал итоги ноябрьской сессии Нац. совета Палестины. По инициативе ФРГ было проведено совещание по Бл. Востоку министров ин. дел стран ЕЭС с участием ко-

роля Иордании Хусейна (февраль). Г. Коль дважды встречался с президентом Египта Х. Мубараком (январь, сентябрь). Интенсивными были контакты и с руководящими деятелями других стран региона. В октябре Бонн вновь обменялся послами с Ливией (были отозваны в 1986 г.). Возобновлена экономич. помощь Сирии.

Правительство ФРГ стремилось внести вклад в поиск приемлемой платформы для продвижения к урегулированию ирано-иракского конфликта на основе резолюции № 598 Совета Безопасности ООН. Г. Д. Геншер провел в июне — июле серию встреч с руководителями внешнеполитич. ведомств Ирана и Ирака. Бонн посетил вице-президент Ирака (ноябрь). Г. Д. Геншер побывал в Тегеране в сопровождении представит. группы промышленников ФРГ (ноябрь).

Заключение женевских соглашений по Афганистану оказало определенное позитивное воздействие на подход Бонна к этой проблеме. Правительство ФРГ поддержало в ООН резолюцию по Афганистану, выразило принципиальную готовность содействовать восстановлению его экономики, оказать гуманитарную помощь. Предоставление такой помощи обуславливалось, однако, созданием правительства, представляющего «весь афганский народ, а не только его часть». Западногерманская сторона поддерживала контакты с афганской оппозицией, в т. ч. на офиц. уровне.

Место главного партнера ФРГ в Азии прочно занимала Япония. Двусторонние политич. контакты были подчинены гл. обр. задаче сглаживания существующих противоречий. Состоялся визит в ФРГ премьер-министра Японии Н. Такэситы (май). Стороны условились более тесно координировать свою деятельность, в частности в решении проблемы финанс. задолженности развивающихся стран, а также в урегулировании региональных конфликтов. Г. Коль совершил поездку в Индонезию, Австралию, Новую Зеландию, Сингапур (октябрь). Бонн посетили премьер-министры Индии (июнь) и Малайзии (сентябрь).

Позиция ФРГ в отношении Юга Африки оставалась двойственной. На словах Бонн выступал за «упразднение апартеида» и предоставление независимости Намибии, на деле — стремился ослабить междунар. давление на ЮАР с целью «мирной трансформации» расистского режима. Сохранялись в силе принцип. возражения ФРГ против антирасистских экономич. санкций. Вместе с тем при голосовании в марте в Совете Безопасности ООН по вопросу о такого рода санкциях представитель ФРГ впервые воздержался (до этого неизменно голосовал против).

Чтобы умерить критику африканских стран в свой адрес и не допустить ослабления собственных позиций в регионе, Бонн поддерживал активные контакты с «прифронтовыми» государствами, оказывал им финанс., материальную помощь. В январе Ф. Й. Штраус по поручению канцлера выезжал в Мозамбик. Р. Вайцзеккер посетил Мали, Нигерию, Зимбабве, Сомали (март). В ФРГ побывали президенты Танзании (октябрь), ЦАР (ноябрь).

Западногерманский подход к решению проблем Центр. Америки основывался на поддержке гватемальских соглашений 1987 г. ФРГ призывала не мешать извне выполнению этих соглашений, хотя в то же время выражала «понимание мотивов» действий США в регионе. Не изменилось негативное отношение Бонна к возобновлению правительственной помощи Никарагуа, что он оправдывал ссылками на отсутствие «существенного продвижения» этой страны по пути «демократии и плюрализма». ФРГ в частном порядке посетил вице-президент Никарагуа (октябрь), который провел беседы с представителями правительства. В Бонне побывали президент Аргентины (ноябрь), мин. ин. дел Колумбии (март).

О. Витковский (экономика), О. Сергеев (политика).

Культурная жизнь. Литература. Это был год, когда доминировала «короткая проза» — так можно подвести краткий итог развития литературы ФРГ в 1988 г. Конечно, появились отнюдь не малозначащие сборники стихов В. Бехлера, Р. Герихардта, Ю. Беккера, И. Шенка; Улла Ган опубликовала свой 4-й сборник стихов («Неслыханная близость»), вышли в свет и стихи скончавшейся Розы Ауслендер, написанные в период 1983—87 гг. («Любовь воздуха»). Спектр этой лирики широк: от баллад и анекдотичных стихотворных повествований Шенка до виртуозных стихов Уллы Ган, которые по форме и сюжету основываются на традициях только для того, чтобы поломать их с помощью иронии. Почти во всех стихотворных сборниках бросается в глаза концентрация внимания на повседневности, обыденности, на трудностях собственной профессии.

В прозе малых форм представлены и приближающиеся к репортерским отчетам географич. описания Г. М. Энценсбергера («Ах, Европа»), и меланхолические наброски Г. И. Шедлиха, проникнутые чувством бесприютности и тягой к бродяжничеству, и повести З. Ленца («Сербская девушка»), где речь идет, в частности, об абсурдности человеческой жизни.

Не случайно те немногие из вышедших в 1988 г. романов, которые обратили на себя внимание, являются, собственно говоря, или историч., или автобиографич. романами; их авторы ищут вдохновения либо в биографиях писателей, деятелей искусства («Очи Вайблингера» П. Хертлингса, а также посвященный средневековому певцу роман Д. Кюна «Нейдхарт из Рейенталя»), либо в истории собственной жизни («Странное прощание» Г. Ленца). Вымыслы, кажется, отслужили свое, и роман способен совладать с реальностью лишь в ее историч. форме. П. Хандке, бывший когда-то представителем авангардистской литературы, обратился к одному из древнейших видов повествования, к сказке, написав «Отсутствие».

Г. Юдинг.

Музыка. В финале проводившегося в 1988 г. 25-го конкурса «Молодежь музицирует» приняло участие 600 чел.: исполнители на струнных и духовых инструментах, пианисты и др. Во всех возрастных группах они показали очень хорошие результаты, тогда как на муз. конкурсе в Бонне успех имели, наряду с органистами, только певцы. Участники объединения «Старая музыка», играющие на старинных инструментах, произвели фурор в Регенсбурге, Гёттингене, Гейдельберге, Франкфурте, Гамбурге. «Новая музыка», отказавшаяся от стремления быть «новой» во что бы то ни стало, привлекла многочисленных слушателей на фестивали в Донауэшингене, Ганновере и Виттене. Следует отметить открытие Музыкального театра в Эссене, проект которого был создан 25 лет тому назад знаменитым финским архитектором А. Аалто. Не оправдалось опасение, что бум в области электронных инструментов, которые с помощью компьютерных программ смогут предложить такие возможности, о которых любители даже не имеют представления, потеснит обычные способы музицирования.

Отмечалось 60-летие композитора К. Штокхаузена, представившего публике очередную пьесу из своего гигантского музыкально-театрального цикла «Свет». Будучи одним из виднейших представителей муз. авангарда 50-х и 60-х гг., в частности электронной музыки, Штокхаузен уже давно расширил диапазон своего творчества, отдав, в частности, должную роль интуиции (теперь она окрашена у него мистическими религиозными представлениями).

На фестивале в Донауэшингене сочинения молодых композиторов явно уступили произведениям «старых мастеров» — таким, как 3-й струнный квартет М. Кагеля, немного архаизированная пьеса для оркестра «Ата» греческого композитора Я. Ксенакиса или концерт для гобоя американца Э. Картера. Широкие контакты как с Западом, так и с Востоком стали отличит. чертой муз. жизни ФРГ. В Дуйсбурге, например, состоялся фестиваль, который целиком был посвящен знакомству с новой американской музыкой. В Гамбурге с триумфом был показан балет советского композитора А. Шнитке «Пер Гюнт». Высокий уровень исполнения тетралогии «Кольцо Нибелунга» Р. Вагнера в Байрёйте и оперы «Леди Макбет Мценского уезда» Д. Шостаковича в Кёльне связан с режиссером из ГДР Х. Купером.

Наблюдался прогресс в деле эмансипации женщин-композиторов, положение которых в ФРГ более трудное, чем, например, в странах Восточной Европы. В Унне состоялись фестиваль и конкурс музыки композиторов-женщин.

К. Кирхберг.

Изобразительные искусства. К числу наиболее крупных мероприятий 1988 г. относится выставка в Регенсбурге, посвященная 450-летию со дня смерти главы «дунайской школы» А. Альтдорфера, современника А. Дюрера; он был одним из самых ранних представителей пейзажной живописи в Европе. В Эссене была показана выставка «Прага-1600; искусство и культура при дворе Рудольфа II» с междунар. участием (в частности, были получены экспонаты из ЧССР, ВНР, ГДР и СССР). Большую выставку из СССР «1000 лет русского искусства» можно было посмотреть в городах Шлезвиг-Гольштейна и в Висбадене. Установление в 1987 г. дипломатич. отношений между ФРГ и НСРА дало возможность увидеть в Хильдесхайме античные сокровища Албании.

В современном искусстве ФРГ преобладания какого-то определенного стилистического направления не было заметно.

У молодых художников, кажется, прошла мода на неоэкспрессионизм, зато растет готовность к заимствованиям приемов у абстрактного искусства, ташизма. Последовательно реалистическому искусству по-прежнему трудно найти публику. В то время как частная пром-сть во все большей степени оказывала финанс. помощь искусству, надеясь использовать его для целей рекламы, государство отошло более, чем когда-либо, на позиции поддержки исключительно музейных учреждений.

Темой серьезных дискуссий стало в 1988 г. искусство периода национал-социализма. В Нюрнберге уже в течение нескольких лет ломают себе голову, что делать с расположенными там колоссальными строениями «имперского города съездов». Об их сносе сейчас уже не говорят, а вокруг вопросов, связанных с их сохранением и использованием, разгораются споры. В бундестаге шла речь о картинах национал-социалистич. содержания, хранящихся в США и в некоторых запасниках ФРГ. И здесь мнения резко разошлись: «зеленые», например, выступают за то, чтобы выставить эти картины на всеобщее обозрение и «разрушить окружающий их миф», некоторые даже считают, что они должны находиться в музеях, другие же видят в этом опасность возрождения нацистских идей. Поскольку не достигнут консенсус, картины, очевидно, останутся в запасниках.

Т. Либнер.

ФИДЖИ

(Республика Фиджи)

Ф.— государство на островной группе того же названия в юго-зап. части Тихого ок. Входило в Содружество (до октября 1987 г.). Площадь — 18,4 тыс. км². Население — 728 тыс. чел. (оценка на июль 1987 г.), в т.ч. 42% — фиджийцы, ок. 50% — индийцы, остальные — европейцы, китайцы и др. Офиц. язык — английский. Столица — Сува (ок. 75 тыс. жит.).

Глава государства — президент; с декабря 1987 г.— рату П. Ганилау. Законодат. орган — парламент, состоящий из сената и палаты представителей. Премьер-министр — рату К. Мара.

Лейбористская партия. Осн. в 1985 г. Лидер — Т. Бавадра. Партия национальной федерации (Нац. федеративная партия). Осн. в 1963 г. Выражает интересы в основном индийской части населения. Лидер — Х. Шарма. Партия союза (альянса). Осн. в 1966 г. Лидер — рату К. Мара.

Конгресс профсоюзов Ф. (КПФ). Осн. в 1951 г. Объединяет св. 40 профсоюзов (ок. 45 тыс. чл.). Входит в МКСП. Президент — Дж. Токи.

Основа экономики — произ-во сахара. В 1985 г. произведено 3 млн. т сах. тростника, 21,3 тыс. т копры, 16,3 тыс. т кокосового масла; произ-во электроэнергии — 220 млн. кВт·ч. В 1985 г. (млн. фидж. долл.) экспорт — 263,9, импорт — 508,2. Денежная единица — фиджийский доллар.

Политич. нестабильность привела к кризисному состоянию экономики страны. Доходы от экспорта сахара и туризма сократились в 1987/88 финанс. г. на 50%, темпы инфляции превысили 10%. Правительство проводило политику жесткой экономии, выразившуюся прежде всего в сокращении зарплаты гос. служащим на 15% и бюджетных расходов на 30%. Иностр. экономич. помощь, прекратившаяся после воен. переворота 1987 г., возобновлена на прежнем уровне (34 млн. фидж. долл. в год). АзБР принял решение о предоставлении займа Ф. на сумму 20 млн. долл. США на развитие с. х-ва.

В стране сохранялась напряженная обстановка. Происходило дальнейшее обострение отношений между фиджийской и индийской частями населения. В январе состоялся съезд КПФ. Его участники выступали против проводимых правящим режимом гонений на профсоюзы, против ущемления прав трудящихся. В апреле власти сообщили о «раскрытии заговора с целью свержения режима». В июне рату П. Ганилау подписал «декрет о внутренней безопасности», фактически предоставивший полную свободу действий силам безопасности.

В области внеш. политики наблюдалось стремление режима «к нормализации и стабильности». В марте рату К. Мара посетил Лондон, где вел переговоры о возобновлении членства Ф. в Содружестве. Ф. приняли участие в сессии Южнотихоокеанского форума в Тонга (сентябрь).

В сентябре состоялся визит на Ф. мин. ин. дел Австралии Г. Эванса. В ноябре австрал. правительство приняло решение о возобновлении программ экономич. помощи Ф.

Возобновлены дип. отношения (на уровне послов) с Австралией (март).

И. Лебедев.

ФИЛИППИ́НЫ

(Республика Филиппины)

Общие сведения. Ф.— государство в ЮВА, на о-вах Филиппинского архипелага. Площадь — ок. 300 тыс. км². Население — ок. 57,7 млн. чел. (1988 г., оценка); висайя (св. 40%), тагалы (св. 20%), илоки (12%), моро, китайцы и др.; св. 1,5 млн. филиппинцев работает за границей. Св. 92% верующих — христиане (гл. обр. католики), 5% — мусульмане, остальные придерживаются местных традиц. верований. Офиц. языки — тагальский и английский. Столица — Манила (8,5 млн. жит., с пригородами).

Государственный строй. По конституции, принятой в 1987 г., Ф.— президентская республика. Глава государства — президент; с 1986 г.— К. Акино; ей принадлежит верховная исполнит. власть, она же — главнокомандующий вооруж. силами. Законодат. власть — у двухпалатного Конгресса: сената (24 места) и палаты представителей (200 мест). Вице-президент — С. Лаурель. Секретарь (министр) по ин. делам — Р. Манглапус.

Политические партии и профсоюзы. Борьба за филиппинскую демократию (БФД). Обр. в 1988 г. на базе сторонников К. Акино из числа распущенных группировок «Лакас нанг Банса» и двухпартийного блока ФДП — «Лабан». Носит проправительственный характер. Пред.— Р. Митра. Либеральная партия (ЛП). Осн. в 1946 г. Пред.— Х. Салонга. Филиппинская демократическая партия (ФДП). Обр. в 1982 г. Пред.— А. Пименте́ль. Союз христиан-демократов (СХД). Организационно оформился в 1987—88 гг. Пред.— Р. Манглапус.

ЛП, ФДП и СХД поддерживают правительство К. Акино.

Оппозиционный Союз за национальные действия (СНД). Создан в 1988 г. в результате объединения Объединенной националистич. демократич. организации (ОНДО) во главе с вице-президентом С. Лаурелем со сторонниками бывшего мин. обороны Филиппин — Х. Энриле.

Коммунистическая партия Ф. (КПФ). Осн. в 1930 г. Находится на полулегальном положении. Почетный пред.— Ф. Макапагал, ген. секретарь ЦК — М. Магальоне.

Компартия Ф.— идей Мао откололась от КПФ в 1967 г. Находится на нелегальном положении, проводит курс на вооруж. захват власти. Воен. организация — Новая народная армия (ННА); насчитывает ок. 25 тыс. чел.) ведет боевые действия против правительства. Пред. КПФ — идей Мао — Кинтанар; командующий ННА — Байлосис.

Конгресс профсоюзов Ф. Обр. в 1975 г. Пред.— Д. Мендоса. Входит в МКСП. Союз филиппинских рабочих (СФР). Обр. в 1980 г. Объединение Федерации профсоюзов Ф., Федерации свободных рабочих и Ассоциации филиппинских рабочих. Ген. секретарь — Б. Тупас. Входит в ВФП. Филиппинский профцентр. Обр. в 1980 г. Пред.— О. Гевара. Национальная ассоциация профсоюзов. Обр. в 1954 г. Входит в ВФП.

Экономическое положение. В 1988 г. ВВП возрос на 6,74% (в 1987 г.— на 5,9%, уточн. данные), в основном за счет активизации пром. сектора. Темпы прироста в пром-сти — 9%, в с. х-ве — 4,3%. Заметно возросла инвестиционная деятельность гос. и особенно частного капитала (капиталовложения частных компаний, в т. ч. и иностр., на Ф. в 1988 г. увеличились по сравнению с 1987 г. на 70% и достигли 665 млн. долл.). Наибольшую активность проявили инвесторы Тайваня, Японии, США, Сянгана. Продолжались переговоры с МВФ о предоставлении Ф. льготного займа на сумму 1,3 млрд. долл. Осуществлялась дальнейшая «либерализация» условий функционирования на Ф. иностр. компаний, особенно в горнодоб. пром-сти. Подъем произ-ва наблюдался в транспортном машиностроении, текстильной, швейной, обувной, деревообр., электротехнич., цементной пром-сти. Высокими темпами (св. 18%) развивалось пром. и гражданское строительство. Снизилась добыча нефти, увеличилась добыча никелевой и медной руд, золота, серебра. Начата реализация указа об аграрной реформе, подписанного президентом Ф. в июне 1988 г. и предусматривающего распределение 2,8 млн. га земли среди 2 млн. крестьян и безземельных с.-х. рабочих в течение 10 лет. Число полностью безработных сократилось до 2 млн. чел. (в 1987 г.— 2,3 млн. чел.); число частично безработных оставалось высоким — ок. 6,6 млн. чел. Темп инфляции возрос до 9,7% (в 1987 г.— 3,8%).

В 1986 г. добыча (тыс. т; в скобках — в 1985 г.) никелевой руды — 14,8 (27,6), хромитов — 306,2 (272,1); в 1985 г. добыча кам. угля — 1222; в 1988 г. добыча медной руды — 225 (в 1987 г.— 214), золота (т) — 35,3 (в 1987 г.— 32,6). В 1986 г. производство электроэнергии — 21,5 млрд. кВт·ч.

В 1986/87 финанс. г. сбор и произ-во (млн. т; в скобках — в 1985/86 финанс. г., уточн. данные) риса — 8,7 (9,2), кукурузы — 4,2 (4,1), сах. тростника — 1,3 (1,5), бананов — 3,6 (3,8), ананасов — 2,3 (2). В 1985 г. поголовье (млн.) кр. рог. скота — 4,77, свиней — 7,2, кур и уток — 105; улов рыбы — 1,8 млн. т; лесозаготовки — 2 млн. м³.

В 1987 г. длина (тыс. км) жел. дорог — св. 1,64, автодорог — 165; автопарк — ок. 1,4 млн. машин.

В 1988 г. (млрд. долл.; в скобках — в 1987 г., уточн. данные) экспорт — 6,6 (5,72), импорт — 7,7 (6,74). Экспортировались полупроводниковые приборы и компоненты, швейные изделия, продукты кокосовой пальмы, химич. товары, лес и лесоматериалы, фруктовые, овощные и рыбные консервы и др.; импортировались нефть и нефтепродукты, машины и оборудование, пром. сырье, продовольствие (в т. ч. рис). Гл. контрагенты: США, Япония, ФРГ, Нидерланды, Великобритания, Саудовская Аравия.

На конец 1988 г. (млрд. долл., в скобках — на конец 1987 г.) отрицат. сальдо платежного баланса по текущим операциям — 0,8 (0,54), внешний долг — 28,9 (28,7), золотовалютные резервы — 1,5 (0,78), платежи в погашение внешнего долга — 1,7.

Денежная единица — песо. 21,4 песо = 1 долл. США (декабрь 1988 г.).

Важнейшие события в 1988 г. Внутриполитич. обстановка характеризовалась продолжавшимся процессом поляризации сил. С одной стороны укреплялось положение правительства и лично К. Акино. Сторонниками К. Акино была сформирована проправительственная организация БФД, которую поддержал либеральный блок трех партий (ЛП, СХД и ФДП). С другой — выступала откровенная оппозиция: ОНДО во главе с С. Лаурелем и сторонники Х. Энриле, оформившие СНД.

С проведением выборов в местные органы власти (январь) был практически завершен переходный период, начавшийся после отстранения в феврале 1986 г. с поста президента Ф. Маркоса; решена его осн. задача — восстановление ликвидированных прежней администрацией буржуазно-демократич. институтов (была принята конституция, проведены выборы парламента и местных органов власти). Правительство наметило приоритеты нового этапа — решение ключевых социально-экономич. проблем. Крупным шагом в этом направлении стало принятие закона о Всеобъемлющей программе аграрной реформы (июнь). В 1988 г. силами безопасности были арестованы пред. КПФ — идеи Мао Кинтанар и командующий ННА Байлосис.

Внешняя политика в 1988 г. Правительство К. Акино проводило политику на диверсификацию внешних связей за счет расширения сотрудничества со странами различных регионов. Вместе с тем продолжали сохраняться «традиционные» западные партнеры, прежде всего страны ЕЭС, США и Япония, которые оказывают столь необходимую Ф. финанс.-экономич. помощь. Более заметным стало участие Ф. в деятельности АСЕАН.

В 1988 г. К. Акино посетила КНР, Бруней, ряд стран Зап. Европы; Р. Манглапус — СРВ. На Ф. побывали мин. ин. дел ВНР П. Варкони, зам. мин. ин. дел Кубы.

В декабре впервые состоялся офиц. визит на Ф. мин. ин. дел СССР Э. А. Шеварднадзе.

В апреле — октябре в Маниле проходил очередной раунд переговоров с США по пересмотру условий пребывания на территории Ф. амер. военных баз; Ф. удалось добиться увеличения компенсации за базы с 180 млн. до 481 млн. долларов в год на период до истечения срока действия соответствующего соглашения (истекает 16 сентября 1991 г.).

А. Ксюхин (политика), А. Рогожин (экономика).

ФИНЛЯ́НДИЯ
(Финляндская Республика)

Общие сведения. Ф.— государство в Сев. Европе. Площадь — 337 тыс. км². Население — св. 4,9 млн. чел. (1988 г.). Финны составляют св. 93% населения; остальные — гл. обр. шведы. Офиц. языки — финский и шведский. Подавляющее большинство верующих — лютеране. Столица — Хе́льсинки (ок. 0,5 млн. жит.).

Государственный строй. Глава государства — президент, избираемый на 6 лет; он обладает широкими полномочиями: назначает правительство, является верх. главнокомандующим вооруж. силами, может созывать и распускать парламент, руководит внешней политикой. С 1982 г. президент — М. Койвисто (переизбран на очередной срок в феврале 1988 г.). Законодат. орган — однопалатный парламент (состоит из 200 депутатов), избираемый населением на 4 года. После выборов, состоявшихся в 1987 г., СДПФ имеет в парламенте 56 мест, НКП — 53, ПФЦ — 40, КПФ — 16, КПФ (ед.) — 4, ШНП — 13, СПФ — 9, ХС — 5, движение «зеленых» — 4.

С апреля 1987 г. правительство состоит из представителей СДПФ, НКП, ШНП и СПФ. Премьер-министр — Х. Холкери (НКП), мин. ин. дел — П. Паасио, СДПФ (до февраля 1989 г.— К. Сорса, СДПФ).

Политические партии и другие общественные организации, профсоюзы. Социал-демократическая партия Ф. (СДПФ). Оформилась в 1918 г. Входит в Социнтерн. Св. 100 тыс. чл. Пред.— П. Паасио. Национальная коалиционная партия (НКП). Осн. в 1918 г. Выражает интересы буржуазии, чиновничества. Ок. 80 тыс. чл. Пред.— И. Суоминен. Партия Финляндский центр (до июня 1988 г.— Партия Центра), ПФЦ. Осн. в 1906 г. Опирается на зажиточное крестьянство, а также на часть городской буржуазии. Ок. 300 тыс. чл. Пред.— П. Вяюрюнен. Сельская партия Ф. (СПФ). Осн. в 1959 г. Мелкобурж. Ок. 30 тыс. чл. Пред.— Х. Ринхиярви. Шведская народная партия (ШНП). Осн. в 1906 г. Опирается на буржуазию и др. слои населения шведского происхождения. Ок. 50 тыс. чл. Пред.— К. Такселл. Либеральная народная партия (ЛНП). Создана в 1965 г. Ок. 9 тыс. чл. Пред. — К. Лаллукка. Христианский союз (ХС). Выступил на политич. арене в 1970 г. Ок. 18 тыс. чл. Пред. — Э. Алмгрен. Движение «зеленых». Вышло на политич. арену в 1983 г. Раскололось на «Зеленый союз» (ок. 1 тыс. чл., пред.— К. Кёнккёля) и немногочисленную «Партию зеленых».

Коммунистическая партия Ф. (КПФ). Осн. в 1918 г. Пред.— Я. Вальстрём (до мая 1988 г.— А. Аалто). КПФ входит на правах коллективного члена в Демократический союз народа Ф. (ДСНФ) и играет там ведущую роль. Коммунистическая партия Ф. (единая), КПФ (ед.). Ее создание провозглашено в 1986 г. Пред.— Й. Каяноя (до августа 1988 г.— Т. Синисало). КПФ (ед.) входит на правах коллективного члена в организацию Демократическая альтернатива (ДА) и играет там ведущую роль.

Центральная организация профсоюзов Ф. (ЦОПФ). Входит в МКСП. Ок. 1,5 млн. чл. Пред.— П. Виинанен.

Экономическое положение. В 1988 г. сохранялась благоприятная общехоз. конъюнктура. ВНП в неизменных ценах увеличился на 4% (в 1987 г.— на 3,2%). Уровень деловой активности определялся расширением экспорта финских товаров на западные рынки и ростом совокупного внутр. спроса. Личное потребление в неизменных ценах выросло на 4,5%, а объем валовых капиталовложений увеличился на 9%, в т. ч. в частном секторе — на 10%, а в гос. и коммунальном секторе — на 3%. Увеличилась степень использования производств. мощностей (в лесоперерабатывающей отрасли — до полной загрузки).

Безработица охватывала в среднем за год 4,5% (в 1987 г.— 5,1%) экономически активного населения. Усилился инфляционный процесс. За год индекс потребит. цен поднялся на 5% (в 1987 г.— на 4,8%). Стремясь ограничить предоставление коммерческими банками кредитов, гос. банк в середине года повысил учетную ставку до 8%.

Промышленность. Объем пром. произ-ва увеличился на 4,1% (в 1987 г.— на 4,2%). Произ-во инвестиционных товаров превысило уровень 1987 г. на 6,5%, других товаров производств. назначения (финская статистика включает сюда гл. обр. продукцию лесобумажной пром-сти)— на 5%, потребит. товаров — на 1,0%.

В энергетике (включающей водоснабжение) прирост произ-ва составил 2%. Более широко использовались местные энергоресурсы. Продукция добывающей пром-сти выросла на 10%, в основном благодаря увеличению добычи руд черных металлов и торфа. В металлопромышленности, включающей, по финской статистике, металлургию, металлообработку, общее и транспортное машиностроение, электротехнич. пром-сть, выпуск продукции в целом увеличился на 7%. Выплавка черных металлов возросла на 4%. В общем машиностроении прирост произ-ва составил 8%, в электротехнич. и электронном машиностроении — 5%. Финские производители укрепляли свои позиции на междунар. рынке вычислит. техники. В судостроении портфель заказов по состоянию на конец сентября 1988 г. составлял 726 тыс. бр. рег. т (на ту же дату 1987 г.— 586 тыс. бр. рег. т). Существенную роль в устойчивом развитии этой отрасли продолжали играть стабильные советские заказы. Объем продукции химич. пром-сти вырос на 9%.

Одна из ведущих экспортных отраслей экономики Ф.— лесопереараб. пром-сть — продолжала развиваться в условиях благоприятной конъюнктуры на внешнем рынке. Произ-во в этой отрасли увеличилось в целом на 7% (в деревообр. пром-сти, исключая произ-во мебели,— на 6%, а целлюлозно-бумажной — на 8%).

Сокращение экспорта в СССР, а также конкуренция со стороны более дешевых импортных товаров привели к уменьшению продукции кожевенно-обувной и швейной пром-сти.

Производство важнейших видов пром. продукции

Виды продукции	1986 г.	1987 г.	1988 г.
Электроэнергия, млрд. кВт·ч	46,7	51,9	51,2
Чугун, тыс. т	1979	2064	2173
Сталь, тыс. т	2588	2669	2800
Прокат, тыс. т	1996	2024	2191
Железорудный концентрат, тыс. т	643	792	554
Нефтепродукты, тыс. т	7841	8874	9523
Медь электролитическая, тыс. т	64,2	59,5	53,9
Никель, тыс. т	17,8	15,3	15,7
Цинк, тыс. т	155	151	156
Серная кислота, тыс. т	1359	1160	1153
Азотная кислота, тыс. т	508	526	519
Цемент, тыс. т	1261	1426	1504
Удобрения (всего), тыс. т	1669	1651	1705
Целлюлоза, тыс. т	4686	5000	5322
Бумага и картон, тыс. т	7491	8219	8832
в т. ч.			
газетная бумага, тыс. т	1315	1309	1273
писчая и печатная бумага, тыс. т	2807	3098	3410
крафт-бумага, тыс. т	576	714	795
Фанера, тыс. т	568	586	586
Древесноволокнистые плиты, тыс. т	86	102	104
Пиломатериалы, тыс. м³	6449	6702	...
Суда (закончено постройкой), тыс. бр. рег. т	370	158	210

Сельское хозяйство. Объем с.-х. продукции в 1988 г. снизился на 2%. Собрано (тыс. т): пшеницы — 285, ржи — 49, ячменя — 1612, овса — 857, картофеля — 855, сена — 1650. Произведено (тыс. т): молока — 2690, сливочного масла (заводского произ-ва) — 56, сыра — 76, мяса — 308. Насчитывалось (на конец 1988 г.) 1390 тыс. голов кр. рог. скота (в т. ч. 505 тыс. молочных коров), 5,1 млн. кур (без бройлеров).

Транспорт. Тоннаж морского торгового флота (на конец 1988 г.) — 885 тыс. бр. рег. т. Автопарк (конец 1988 г.) — 2034 тыс. машин, в т. ч. 1796 тыс. легковых.

Внешняя торговля. В 1988 г. внешнеторговый товарооборот по стоимости увеличился на 2,8% (в 1987 г.— на 8,8%), в т. ч. экспорт — на 4,0% (6,0%), импорт — на 2,0% (11,7%). Физич. объем как экспорта, так и импорта по сравнению с 1987 г. сократился на 1,0%. Сальдо торгового баланса осталось положительным и составило 2,7 млрд. финл. марок (в 1987 г.— 0,9 млрд. финл. марок).

Вывоз продукции деревообр. пром-сти по стоимости сократился на 2%, а целлюлозно-бумажной — вырос на 12%. Доля этой группы товаров в экспорте поднялась с 39,8% до 41,6%. Поставки на внешний рынок машин и оборудования выросли на 3%; их доля в экспорте осталась на уровне 1987 г. (31%). На 16% сократился вывоз текстильных, швейных изделий (4,6% экспорта) и кожевенных товаров. На продукцию химич. пром-сти пришлось 9% экспорта, на металлы — 8,3%.

Вследствие снижения стоимости топливно-сырьевых материалов на внешних рынках, а также их экономного использования стоимость ввоза сырой нефти уменьшилась на 36%, твердого топлива — на 2%. Импорт машин и оборудования увеличился на 12%, потребит. товаров — на 10% (легковых автомобилей — на 9%). Структура импорта (в %): сырье и полуфабрикаты — 54,4 (в т. ч. сырая нефть — 4,6), инвестиционные товары — 18,8, потребит. товары — 22,8, топливо — 3,2.

Как и ранее, св. ⅔ внешнеторгового оборота пришлось на промышленно развитые капиталистич. страны. Доля в экспорте и (в скобках) в импорте (1988 г., в %): стран ЕЭС — 44,2 (43,5), стран ЕАСТ — 20,4 (18,9), европейских стран — членов СЭВ — 16,4 (14,6), развивающихся стран — 7,5 (6,6). Один из основных торговых партнеров Ф.— СССР.

Финансы. Денежная единица — финляндская марка. 4,23 финл. марки = 1 долл. США (декабрь 1988 г.). Валютно-финанс. положение страны было устойчивым. Золотые и валютные резервы Ф. в декабре 1988 г. оценивались в 27,8 млрд. (в конце 1987 г.— 27,4) млрд. финл. марок.

Важнейшие события 1988 г. В январе — феврале состоялись очередные президентские выборы. Кандидат от СДПФ М. Койвисто (его кандидатуру выдвинули также СПФ и движение «За Койвисто», объединившее представителей ШНП, ЛНП, движения «зеленых» и независимых избирателей) получил 47,9% голосов и 144 выборщика, П. Вяюрюнен (кандидат от ПФЦ) — соответственно 20,1% и 68, Х. Холкери (от НКП) — 18,2% и 63, К. Кивистё (от КПФ— ДСНФ и «Движения-88», включавшего представителей левых сил) — 10,4% и 26, Й. Каяноя, выдвинутый КПФ (ед.) и ДА,— 1,4% и 0. Поскольку никто из кандидатов не набрал св. 50% голосов, выборы президента были перенесены в коллегию выборщиков (301 чел.), которая избрала М. Койвисто президентом (189 голосами).

В октябре проходили коммунальные выборы. СДПФ получила 25,3% голосов, НКП — 22,9%, ПФЦ — 21,2%, КПФ — ДСНФ — 10,3%, ШНП — 5,3%, СПФ — 3,6%, ХС — 2,8%, КПФ (ед.) — ДА — 2,5%, движение «зеленых» — 2,4%, ЛНП — 1,1%. Итоги выборов не внесли существенных изменений в расстановку политич. сил на коммунальном уровне: центристы по-прежнему доминируют в сельской местности, а социал-демократы и коалиционеры — в городах. Как президентские, так и коммунальные выборы подтвердили стабильность внутриполитич. ситуации в Ф.

Правительство продолжало курс на структурную перестройку экономики страны, повышение конкурентоспособности финской пром. продукции на мировых рынках, сдерживание инфляции и потребит. спроса, сокращение числа безработных, особенно среди молодежи. Важное место в деятельности правительства занимала разработка мер по приспособлению к процессам западноевропейской экономич. интеграции. Было обновлено законодательство о производств. жизни. С центральными организациями проф-

союзов и предпринимателей правительство достигло «соглашения о стабилизации экономики»; в нем увязаны в единое целое гос. бюджет, реформа налоговой системы и коллективные договоры, которые предстоит заключить на рынке труда в 1989 г.

Внешняя политика Ф. в 1988 г., как и прежде, была направлена на развитие дружеств. отношений со всеми странами, в первую очередь соседними.

Ф. приветствовала новые советские предложения, касающиеся укрепления безопасности и сотрудничества в Европе, отметила большое значение решения СССР об одностороннем сокращении своих вооруж. сил и вооружений. Она последовательно выступала за скорейшее заключение конвенции о полном запрещении химич. оружия, представляла в 1988 г. на женевской Конференции ООН по разоружению свои соображения по вопросам контроля за запрещением химич. оружия, подчеркивала важность достижения договоренности между СССР и США о 50-процентном сокращении стратегич. наступат. вооружений.

Подтверждая свою заинтересованность в осуществлении мер доверия и безопасности применительно к Северу Европы, Ф. стремилась привлечь внимание к выдвинутым М. Койвисто в 1986 г. предложениям об укреплении доверия и безопасности в акваториях северных морей, представила 3-й спец. сессии ГА ООН по разоружению рабочий документ с их уточнением. В январе 1989 г. Ф. предложила провести Конференцию североевропейских стран, СССР, США и Канады по экологии Арктики.

Приветствовав подписание женевских соглашений по Афганистану, Ф. приняла активное участие в деятельности ООН по контролю за выполнением заключенных соглашений.

Отмечалось 40-летие Договора о дружбе, сотрудничестве и взаимной помощи между СССР и Ф. от 6 апреля 1948 г. На празднование юбилея в Ф. выезжала советская делегация во главе с членом Политбюро, секретарем ЦК КПСС Л. Н. Зайковым; в СССР приезжала финляндская делегация во главе с пред. парламента М. Ахде. В августе состоялся визит в СССР парламентской делегации Ф., в сентябре — неофиц. визит в СССР Х. Холкери. Представители Ф. входили в состав посетившей СССР (сентябрь — октябрь) делегации Комитета парламентариев североевропейских стран по вопросам создания безъядерной зоны на Севере Европы.

Состоялись визиты М. Койвисто в ВНР (июнь), ФРГ (сентябрь), КНР (октябрь), поездки Х. Холкери в Канаду и США (февраль), в США (май), ФРГ (ноябрь), К. Сорса посетил страны Лат. Америки, Австралию и Новую Зеландию (март), Люксембург (сентябрь), Данию (декабрь), штаб-квартиру ЕЭС в Брюсселе (декабрь). В Ф. были президент Индии Р. Венкатараман (сентябрь), премьер-министры Швеции (январь), Норвегии (февраль), Исландии (июль), Дании (сентябрь), мин. ин. дел Бельгии Л. Тиндеманс (октябрь), пред. Комиссии Европейских сообществ Ж. Делор (июль). По пути в Москву Ф. посетил президент США Р. Рейган (май).

В 1988 г. Ф. установила дипломатич. отношения с Габоном, Гамбией, Бенином и Брунеем.

М. Аксенов (экономика), М. Борисов (политика).

Культурная жизнь. Литература. В 1988 г. из новых романов самую высокую оценку критиков получило «Прекрасное озеро Алтын-Кёль» Кертту Каарины Суосалми (действие происходит в 40-е гг. нашего столетия в студенческой среде). С интересом встречены сборники новелл «Бронзовый век» М. Йоенполи и «Поездки» Й. Баргума. Лучшими стихотворными произведениями признаны «Май вечный» П. Хаавикко и «Наверху» Гёсты Огрен. В жанре эссе написаны сборники Й. Салминена («Воспоминания об Александрии»), М. Энкеля («Похвала тоске») и П. Сухонена («Маленький рай»). Изданы биографич. произведения о К. Г. Маннергейме (автор В. Мери) и Яне Сибелиусе (Э. Тавашерна).

Литературной премией «Финляндия» отмечен поэтический сборник Гёсты Огрен «Наверху», а премией Рунеберга — роман «Татуированное сердце» Т. Пуса. Премию им. Топелиуса, присуждаемую за лучшую детскую книгу, получил У. Нойонен за роман о жизни молодежи «Мяч в корзине».

Отмечались 100-летие со дня рождения финского писателя Ф. Е. Силланпя, а также 500-летие выхода в Ф. первой печатной книги.

Театр. В театральном сезоне 1987—88 гг. в 50 профессиональных театрах Ф., получающих дотацию от государства, было поставлено 419 спектаклей (на них побывало 2,6 млн. зрителей), в т. ч. 57 отечественных пьес. Из новых постановок наибольший интерес вызвала написанная на шведском языке пьеса Й. Баргума и Б. Алфорса «Есть ли тигры в Конго», где в дискуссионной форме затрагиваются проблемы, связанные с заболеванием СПИД. Вскоре после премьеры в Хельсинки пьеса была переведена на финский, английский, норвежский, датский, венгерский, немецкий и испанский языки. Вторая отечественная пьеса, имевшая успех, написана актрисой Л. Лааксонен первоначально для телевидения. Она называется «Снегурочка»; действие происходит в больнице, где пациентки рассказывают друг другу о своей жизни. Из произведений драматургов молодого поколения интерес как у критиков, так и у публики вызвала пьеса Ю. Виено «Доносчик», поставленная на малой сцене Городского театра Хельсинки.

Городской театр г. Васа привлек всеобщее внимание своим новым музыкальным спектаклем «Куула 1918». Он рассказывает о жизни композитора Тойво Куулы, который умер в 1918 г. в Выборге при невыясненных обстоятельствах. Авторы пьесы — писатели П. Хаавикко и В. Т. Вало — использовали музыку Тойво Куулы и Йормы Панулы. Нац. балет Финляндии подготовил новый спектакль «Ловиса» по мотивам пьесы Хеллы Вуолийоки «Молодая хозяйка Нискавуори». Музыку написал Э. Хямеенниеми, постановку осуществил Т. Китти.

Прочное место в репертуаре финляндских театров продолжали занимать пьесы русских и советских авторов: А. Чехова, М. Горького, Н. Гоголя, Л. Толстого, а также А. Гельмана, А. Галина и др. В качестве режиссеров-постановщиков в финских театрах работали О. Табаков, Г. Волчек, Л. Додин, А. Э. Керге.

Весной 1988 г. в Хельсинки был проведен театральный фестиваль Северных стран. Важное место продолжал занимать фестиваль «Театральное лето Тампере». Активно продолжали свою деятельность самодеятельные театры, в которых было занято ок. 20 000 актеров-любителей. На спектаклях самодеятельных театров побывало в 1988 г. 750 000 зрителей.

Музыка. В 1988 г. наибольший успех выпал на долю молодых композиторов: «Крафт» М. Линдберга для группы солистов и оркестра получил муз. премию Северных стран; хоровое произведение Ю. Тиенсуу «Бычок» получило главную премию на конкурсе радиофирм «Междунар. смотр композиторов»; на этом же конкурсе был отмечен и концерт Э. Иокинена для баяна с оркестром. Завершили работу над новыми операми А. Саллинен («Куллерво», по мотивам произведений А. Киви) и Э. Бергман («Поющее дерево», либретто Бу Карпелана). К муз. фестивалю в Илмайоки подготовлена премьера оперы «30 сребреников» А. Алмила, который получил признание и как дирижер. Опера написана по мотивам произведения Х. Юликангаса.

На конкурсе муз. произведений, организуемом городом Савонлинна и Оперным фестивалем Савонлинна, первое место завоевала опера «Нож» П. Хейнинена (либретто В. Мери). Среди других произведений, участвовавших в конкурсе и имевших успех, были оперы «Винсент» Э. Раутаваара и «Жизнь насекомых» К. Ахо по К. Чапеку. По мотивам своей оперы Ахо написал также «Симфонию насекомых». Ю. Линкола, давно уже известный как джазовый композитор и создатель муз. произведений для театра и кино, зарекомендовал себя как талантливый сочинитель серьезной музыки («Концерт для трубы»).

Ряды певцов междунар. класса, таких, как Карита Маттила, М. Талвела и М. Салминен, пополнились басом Я. Рюхяненом, а также сопрано Сойле Исокоски.

Изобразительные искусства. В 1988 г. в 93-й раз была организована в Художественной галерее Хельсинки выставка финских художников. «Художником года» была объявлена Леена Луостаринен, чье творчество было широко представлено в хельсинкской Художественной галерее. В Тампере «молодым художником года» была избрана график Оути Кирвес.

Финское искусство было широко представлено за рубежом как на групповых, так и на персональных выставках. Большая выставка современного финского искусства состоялась в Вене, а затем в городах ФРГ — Бонне, Ахене и Оснабрюке. В ней участвовали скульпторы Х. Кивиярви, П. Кауханен и К. Таппер, художники Л. Лайне, Силья Рантанен, М. Куясало. На Кубе современное финское искусство было представлено работами скульпторов М. Хартмана, Х. Виролайнена, А. Ямси, художников Каролине Пипинг, Р. Хейкинхеймо, Я. Мякили. На выставке скульптуры в Уэльсе демонстрировались работы Р. Лиукко, О. Соммы и П. Похьолайнена. Были организованы персональные выставки художника М. Мякели в Базеле и графика У. Рантанена в Таллинне.

Архитектура. Наиболее интересными архитектурными проектами 1988 г. были церковь в коммуне Контула (архитекторы Симо и Кяпю Паавилайнен), культурный центр в г. Каяни (авторы — Синикка Коуво и Э. Партанен), а также конторское здание строительной фирмы «Партек» в Хельсинки (Каарина Лёфстрём, М. Мякинен и М. Томмила, сотрудники архитектурной студии «Тапиола»). В Хельсинки начато строительство нового здания Оперного театра (авторы — Хувямяки, Кархунен и Парккинен).

В течение года в Ф. прошел ряд нац. и междунар. семинаров, симпозиумов и конгрессов по вопросам архитектуры. Наиболее важным из них явился междунар. симпозиум им. А. Аалто, который устраивается раз в три года в г. Ювяскюля (в 1988 г. он был проведен в четвертый раз). Медалью А. Аалто был награжден португальский архитектор А. Сиза Виейра.

Ежегодно в Финляндии вручается несколько премий в области архитектуры. Наиболее значительными из них являются Гос. премия за достижения в архитектуре и планировании и премия «Сафа» Союза архитекторов Финляндии. В 1988 г. гос. премия была вручена архитекторам Коуво и Партанену за проект культурного центра в г. Каяни. Премии «Сафа» удостоен г. Сейняйоки за осуществление проекта А. Аалто по застройке центра этого города.

В. Корягин.

ФРАНЦИЯ
(Французская Республика)

Общие сведения. Ф.— государство в Зап. Европе. Площадь — 551 тыс. км². Население (на 1 января 1989 г.) — 55,8 млн. чел.; 93% населения — французы. Офиц. язык — французский. Подавляющее большинство верующих — католики. Столица — Париж (в пределах офиц. городской черты насчитывается св. 2 млн. жит., в «Большом Париже» — ок. 11 млн. жит.).

В состав Ф., кроме метрополии, входят 4 «заморских департамента» (Гваделупа, Гвиана, Мартиника и Реюньон), «заморские территории» (Новая Каледония, Полинезия Французская и др.) и 2 «территориальные единицы» с особым статусом (Майотта, Сен-Пьер и Микелон).

Государственный строй. По конституции 1958 г. (измененной в 1962 г. в части, касающейся избрания президента) главой государства является президент республики, избираемый на 7 лет всеобщим прямым голосованием. Он назначает премьер-министра, утверждает состав правительства, председательствует на его заседаниях, является верх. главнокомандующим вооруж. силами, имеет право распускать нижнюю палату парламента, а при возникновении чрезвычайных обстоятельств может брать в свои руки всю полноту власти. С 1981 г. президент — Ф. Миттеран (в мае 1988 г. переизбран на второй срок).

Парламент состоит из двух палат — Национального собрания (577 депутатов) и Сената (319 членов). В соответствии с законом 1986 г. Нац. собрание избирается всеобщим прямым голосованием на 5 лет по мажоритарной системе в два тура. После досрочных выборов, состоявшихся в июне 1988 г., места в Нац. собрании распределились след. образом: ФСП — 260 (имела 202), примыкающее к ней ДЛР — 9 (7), ФКП — 27 (35), различные левые — 7, СФД — 129 (имел 127; 41 депутат от СФД, представляющий ЦСД, входит в автономную парламентскую группу «Союз центра»), ОПР — 126 (151), различные правые — 19.

Сенаторы избираются на 9 лет коллегией выборщиков, состоящей из депутатов Нац. собрания, ген. и муниципальных советников. Состав Сената каждые три года обновляется на одну треть. После выборов 1986 г. в нем представлены: СФД и примыкающие к нему группировки (154 сенатора), ОПР (77), ФСП (73, включая левых радикалов), ФКП (15).

Правительство формально ответственно перед парламентом, который может вынести ему резолюцию порицания (по своей инициативе) или отказать в доверии (при постановке премьер-министром вопроса о доверии). С марта 1986 г. до мая 1988 г. правительство состояло из представителей ОПР и СФД, а также ряда беспартийных лиц. Премьер-министром был Ж. Ширак (ОПР), мин. внеш. сношений (ин. дел) — Ж. Б. Ремон (беспартийный). В июне 1988 г. сформировано правительство, состоящее наполовину из представителей ФСП, а наполовину из беспартийных и центристов, вошедших в него в качестве частных лиц. Премьер-министр — М. Рокар (ФСП), мин. ин. дел — Р. Дюма (ФСП).

Политические партии. Французская социалистическая партия (ФСП). Осн. в 1920 г. Реорганизована в 1971 г. Входит в Социнтерн. Ок. 180 тыс. чл. Первый секретарь — П. Моруа (с мая 1988 г.). Движение левых радикалов (ДЛР). Создано в 1972 г. левым крылом партии радикалов и радикал-социалистов. Ок. 30 тыс. чл. Пред.— И. Коллен (с ноября 1988 г.). Объединенная социалистическая партия (ОСП). Осн. в 1960 г. Ок. 10 тыс. чл. Ген. секретарь — Ж. К. Ле Скорне.

Французская коммунистическая партия (ФКП). Осн. в 1920 г. Св. 600 тыс. чл. Ген. секретарь — Ж. Марше.

Объединение в поддержку Республики (ОПР). Буржуазная партия. Осн. в 1958 г. (под названием «Союз за новую республику») как группировка сторонников Ш. де Голля. Затем называлась «Союз демократов за республику». Ок. 900 тыс. чл. Пред.— Ж. Ширак. Республиканская партия (РП). Представляет интересы крупной и средней буржуазии. Ок. 160 тыс. чл. Ген. секретарь — Ф. Леотар. Республиканская партия радикалов и радикал-социалистов (РПР — РС). Осн. в 1901 г. Отражает взгляды мелкой и средней буржуазии. Ок. 20 тыс. чл. Пред.— И. Галлан (с декабря 1988 г.). Центр социальных демократов (ЦСД). Правоцентристская буржуазная партия. Обр. в 1976 г. Ок. 30 тыс. чл. Пред.— П. Мезьяри. РП, РПР — РС и ЦСД вместе с двумя мелкими группировками входят в Союз за французскую демократию (СФД), созданный в 1978 г. Пред.— В. Жискар д'Эстен.

Национальный фронт. Ультраправая партия. Осн. в 1972 г. Ок. 25 тыс. чл. Пред.— Ж. М. Ле Пен.

Профессиональные объединения. Всеобщая конфедерация труда (ВКТ). Ок. 1,3 млн. чл. Входит в ВФП. Ген. секретарь — А. Кразюки. «Форс увриер». Ок. 900 тыс. чл. Входит в МКСП. Ген. секретарь — М. Блондель. Французская демократическая конфедерация труда (ФДКТ). Ок. 700 тыс. чл. Ген. секретарь — Ж. Каспар. Французская конфедерация христианских трудящихся (ФКХТ). Ок. 265 тыс. чл. Входит во Всемирную конфедерацию труда. Ген. секретарь — Ж. Борнар. Федерация национального образования (ФНО). Ок. 400 тыс. чл. Ген. секретарь — Я. Симброн. Всеобщая конфедерация кадров (ВКК). Объединяет инженерно-технич. работников. Ок. 300 тыс. чл. Пред.— П. Маркелли.

Национальный совет французских предпринимателей («Французский патронат»). Объединяет 130 отраслевых федераций руководителей предприятий. Пред.— Ф. Периго.

Экономическое положение. В 1988 г. экономика страны находилась в состоянии подъема. Прирост ВВП в пост. ценах составил 3,6% (в 1987 г.— 2,1%) и был самым высоким за период 80-х гг. Физич. объем экспорта вырос на 6,9% (в 1987 г.— на 2,4%). Валовые капиталовложения увеличились на 6,1% (в 1987 г.— на 3,5%). В наибольшей степени (на 7,3%) увеличились инвестиции частных пром. компаний, что было связано с дальнейшим улучшением их финанс. положения и снижением банковского ссудного процента. Инвестиции крупных национализированных компаний возросли на 1,6%. Изменилась структура капиталовложений: увеличилась доля инвестиций, направляемых на расширение производств. мощностей. Темпы прироста личного потребления остались на уровне 1987 г.—

2,6%. Гос. расходы, сдерживаемые экономией бюджетных средств и борьбой с дефицитом гос. бюджета, увеличились на 2,3% (в 1987 г.— на 2,5%). Прирост розничных цен составил 2,8%, т. е. остался на уровне 1987 г. Число обанкротившихся в 1988 г. предприятий достигло 34 тыс. (увеличилось по сравнению с 1987 г. на 10,5%). Количество безработных составляло 2,5 млн. (10,1% экономически активного населения).

Правительство М. Рокара продолжало осуществлять курс на «либерализацию» экономики, объявленный весной 1986 г. правительством Ж. Ширака. На первый план была выдвинута задача скорейшей подготовки экономики Ф. к созданию в конце 1992 г. «единого внутр. рынка» стран ЕЭС. Осуществлен широкий круг мероприятий по дальнейшему ослаблению валютного контроля, полной отмене с 1 января 1988 г. контроля над ценами, снижению уровня налогообложения. В частности, облегчены вывоз французского капитала за границу, а также создание новых и расширение деятельности уже существующих предприятий, принадлежащих иностр. компаниям, отменены лимиты на счета в иностр. валюте французских компаний. Продолжалось осуществление налоговой реформы, предусматривающей снижение в 1988 г. налога на компании, подоходного налога, а также косвенного налогообложения, прежде всего налога на добавленную стоимость. Кроме того, был введен целый ряд других налоговых льгот, облегчающих в первую очередь создание новых предприятий и расширение инвестиционной деятельности уже существующих компаний. Правительство М. Рокара объявило, что оно пока не намерено продолжать принятую в 1986 г. программу денационализации 65 гос. пром. предприятий и финанс. учреждений. Поступления в бюджет от уже денационализированных предприятий составили в 1988 г. 13 млрд. фр.

Промышленность. Объем пром. произ-ва в 1988 г. увеличился на 5,2% (в 1987 г.— на 2,3%). В отраслях, производящих сырье и полуфабрикаты, прирост составил 5,4%, произ-во оборудования производств. назначения увеличилось на 1,4%, выпуск автомобилей и электробытовой техники — на 6%, прочих потребит. товаров — на 5,4%. Производств. мощности использовались в среднем на 85% (в среднем за 1981—87 гг.— на 82%).

Общее потребление первичных источников энергии возросло по сравнению с 1987 г. на 2,7% и достигло 204,8 млн. т в пересчете на условное топливо. Произ-во в отраслях энергетики выросло на 1,6%, гл. обр. благодаря увеличению выработки электроэнергии (на 3,2%) и произ-ва нефтепродуктов (на 4,3%). Степень самообеспеченности энергоносителями достигла 48,3%, гл. обр. вследствие роста выработки первичной электроэнергии после ввода в эксплуатацию 4 новых атомных реакторов. В 1988 г. доля электроэнергии, производимой на АЭС, достигла 70%, на ГЭС — 21%, на ТЭС — 9%. В энергобалансе доля нефти составила 42,6% (в 1987 г. — 42,8%), электроэнергии — 34,7% (34,0%), природного газа — 11,9% (12,1%), угля — 8,8% (9,1%).

Суммарная мощность электростанций — 101 млн. кВт, а нефтеперерабат. заводов по первичной переработке нефти — 93,8 млн. т. Добыча твердого топлива сократилась на 3,2%, а производств. мощности по добыче кам. угля — на 13% (до 12,4 млн. т).

Произ-во в черной металлургии увеличилось на 6,5%, в т. ч. выплавка стали возросла на 7,6%, чугуна — на 6,1%. Выпуск цветных металлов вырос на 2%, гл. обр. вследствие расширения произ-ва меди и изделий из нее, а также изделий из алюминия. Объем произ-ва в общем машиностроении увеличился на 3% (возросли прежде всего продукция станкостроения, произ-во дорожно-строит. и холодильного оборудования). Продукция электротехнич. и электронного машиностроения возросла на 3,2%, в т. ч. выпуск электронного оборудования — на 5,5%, бытовых электроприборов и электронной аппаратуры — на 6%.

Произ-во в автомобильной пром-сти увеличилось на 6,5%, а загрузка производств. мощностей в отрасли достигла 95%. Компания «Рено» выпустила легковых автомобилей практически столько же, сколько в 1987 г., а группа «Пежо — Ситроен» — на 19% больше. Продукция химич. пром-сти выросла на 6,5%, бумажной — на 8,3%, стекольной — на 7,1%, лесной и мебельной — на 5,9%, полиграфич.— на 6%, произ-во стройматериалов увеличилось на 8%. Уменьшилась продукция текстильной (на 2%) и кожевенно-обувной (на 7,5%) отраслей. Объем строительства и обществ. работ вырос на 4,8% (в 1987 г.— на 3,7%).

Производство важнейших видов промышленной продукции

Виды продукции	1986 г.	1987 г.	1988 г.
Электроэнергия, млрд. кВт·ч	346,3	355,3	366,7
в том числе			
на ГЭС, млрд. кВт·ч	63,4	69,1	77,4
на АЭС, млрд. кВт·ч	241,4	251,4	260,2
Каменный уголь, млн. т	14,4	13,5	12,4
Бурый уголь, млн. т	2,1	2,1	1,6
Нефть, млн. т	2,9	3,2	3,4
Нефтепродукты, млн. т	70,3	66,9	69,8
Природный газ, млрд. м³	6,0	5,5	4,7
Железная руда, млн. т	12,4	11,2	8,2
Бокситы, млн. т	1,5	1,3	1,4
Чугун, млн. т	14,0	13,4	14,2
Сталь, млн. т	17,9	17,7	19,0
Медь (рафинированная), тыс. т	41,9	35,4	36,0
Свинец (рафинированный), тыс. т	230,4	238,1	247,5
Цинк (в слитках), тыс. т	257,4	249,3	262,4
Алюминий (первичный), тыс. т	322,1	322,9	326,2
Пластмассы, тыс. т	3102,2	3260,4	3360,5
Серная кислота, тыс. т	3954,3	3960,2	4362,3
Этилен, тыс. т	2257,4	2403,8	2437,4
Цемент, млн. т	22,6	23,6	25,4
Бумага и картон, млн. т	5,6	5,8	5,9
Торговые суда (спуск на воду), тыс. бр. рег. т	125,0	162,0	173,4
Автомобили, тыс.	3184,8	3493,2	3720,3
в том числе легковые, тыс.	2773,2	3051,5	3113,2
Тракторы с.-х., тыс.	26,0	25,5	25,8
Хлопчатобумажные и льняные ткани, тыс. т	139,5	135,9	136,3
Шерстяные ткани, тыс. т	48,4	65,6	66,4
Синтетические волокна, тыс. т	188,0	182,1	180,6

Сельское хозяйство. Объем с.-х. продукции увеличился в 1988 г. на 0,9%. Возрос сбор зерновых и овощей, однако понизился сбор фруктов, винограда, а также произ-во многих видов продукции животноводства. В связи с неблагоприятными погодными условиями в виноделческих районах страны произ-во виноградного вина снизилось до 64,7 млн. гл. Количество скота (1988 г., млн. голов) составило: кр. рог. скот — 21,9, овцы — 10,2, свиньи — 11,8. Произ-во говядины — 1,6 млн. т, свинины — 1,5 млн. т. Надой молока составил 232,1 млн. гл.

Площадь и сбор основных с.-х. культур

Культуры	Площадь (тыс. га)			Сбор (тыс. т)		
	1986 г.	1987 г.	1988 г.	1986 г.	1987 г.	1988 г.
Пшеница	4797	4859	4543	26472	27415	28490
Ячмень	2090	1992	1890	10063	10489	9910
Овес	312	280	256	1067	1117	985
Рожь	81	82	75	234	299	262
Кукуруза	1889	1730	1979	11675	12040	14450
Рис	12	12	12	60	54	60
Сахарная свекла	449	446	420	25873	25739	22100
Картофель	201	196	189	6267	6720	5914

Транспорт. В 1988 г. грузооборот ж.-д. транспорта составил 52,1 (в 1987 г.— 51,3) млрд., автомобильного — 102,7 (101,0) млрд., внутр. водного — 6,6 (7,4) млрд. т·км. Грузооборот 6 крупнейших портов (Марсель, Гавр, Дюнкерк, Руан, Нант — Сен-Назер, Бордо) — 233,0 (в 1987 г.— 229,1) млн. т, в т. ч. Марселя — 96,7 (90,5), Гавра — 50,3 (51,1) млн. т. «Аэропорт Парижа» («Бурже», «Орли», «Шарль де Голль») в 1988 г. перевез 40,1 млн. пассажиров. Тоннаж торгового флота (на январь 1988 г.) — ок. 6 млн. бр. рег. т. Автопарк в 1988 г. составлял 24,9 млн. машин, в т. ч. легковых — 21,7 млн.

Внешняя торговля. По сравнению с 1987 г. стоимость экспорта возросла на 12,2% (до 997 млрд. фр.), стоимость импорта — на 11,9% (до 1030 млрд. фр.). Отрицат. сальдо внешнеторгового баланса составило в 1988 г. 33 млрд. фр. (31,6 млрд. фр. в 1987 г.), гл. обр. вследствие увеличения дефицита в торговле пром. товарами. Физич. объем экспорта вырос на 6,9%, импорта — на 7,5% (в 1987 г.— соответственно на 2,4% и 8,5%). Увеличение темпов роста экспорта было связано с расширением спроса со стороны как развитых, так и развивающихся стран (исключая членов ОПЕК), а также с некоторым повышением конкурентоспособности французской продукции. Импорт стимулировался ростом потребностей в пром. оборудовании (вследствие быстрого расширения производств. инвестиций), а также достаточно высоким уровнем потребит. спроса. Дефицит в торговле пром. товарами вырос на 20 млрд. фр. Сохранение низких цен на энергопродукты способствовало сокращению дефицита в торговле этой продукцией на 11 млрд. фр. На 8 млрд. фр. увеличилось положит. сальдо в торговле с.-х. и продовольств. товарами.

В экспорте доля с.-х. и продовольств. товаров составила 16,8%, химич. товаров и полуфабрикатов — 26,1%, оборудования производств. и бытового назначения — 27,2%, автомобилей — 12,8%, потребит. товаров — 14,3%. В импорте на долю с.-х. и продовольств. товаров пришлось 12,0%, топливно-энергетич. (гл. обр. нефти) — 8,1%, пром. сырья и полуфабрикатов — 26,6%, оборудования производств. и бытового назначения — 27%, автомобилей — 9,7%, потребит. товаров — 16,1%. В географич. структуре внешней торговли особых сдвигов не произошло. Сократился дефицит в торговле со странами ЕЭС (с 59 до 43 млрд. фр.) и членами ОПЕК (с 4,6 до 1,2 млрд. фр.). Наибольшим оставалось отрицат. сальдо в торговле с ФРГ, Японией и США.

Географическое распределение внешней торговли (в %)

Страны и группы стран	Экспорт		Импорт	
	1987 г.	1988 г.	1987 г.	1988 г.
Страны ЕЭС	57,7	59,4	61,1	60,0
ФРГ	16,0	15,7	19,8	19,6
Италия	11,5	11,8	10,6	11,5
Бельгия и Люксембург	8,9	8,7	9,4	9,1
Великобритания	8,4	9,5	7,0	7,2
Нидерланды	4,8	5,4	5,6	5,2
Испания	5,0	5,1	4,3	4,4
Швейцария	4,1	4,0	2,5	2,5
США	7,0	7,3	7,1	7,8
Япония	1,7	1,7	4,0	4,1
Страны ОПЕК	4,1	3,6	4,4	3,4
Алжир	1,3	1,4	0,8	0,8
Саудовская Аравия	0,7	0,7	0,8	0,8
Социалистические страны	2,7	2,6	3,5	3,5
СССР	1,2	1,3	1,6	1,5

Туризм. В 1988 г. Ф. посетило 38,5 млн. иностр. туристов — на 2 млн. больше, чем в 1987 г.

Финансы. Золотые и валютные резервы к концу 1988 г. составили 361,0 млрд. фр., в т. ч. запасы золота — 206,1 млрд. фр. (в конце 1987 г.— соответственно 377,6 и 223, 5 млрд. фр.). Отрицат. сальдо баланса по текущим операциям составило 24,5 млрд. фр. Баланс движения долгосрочных капиталов сведен с положит. сальдо в размере 3,6 млрд. фр. Внешняя задолженность достигла в декабре 1988 г. 395,5 млрд. фр. (365,6 млрд. фр. в конце 1987 г.). Фактич. дефицит гос. бюджета составил в 1988 г. 115 млрд. фр. (120,1 млрд. фр. в 1987 г.).

Денежная единица — франк. В 1988 г. франк потерял 13,5% своей стоимости по отношению к доллару США (в конце года 6,0 фр. приравнивалось к 1 долл.) и 17,7% — по отношению к швейц. франку. Практически не изменился курс франка по отношению к марке ФРГ. По отношению к англ. фунту стерлингов он повысился на 14,5%.

Важнейшие события 1988 г. Внутриполитич. обстановку определяла подготовка к президентским (апрель — май) и последовавшим за ними досрочным парламентским выборам (июнь), в результате которых закончился продолжавшийся с 1986 г. период «сосуществования» левого президента с правым правительством и правым парламентским большинством и сложилась принципиально новая для Ф. ситуация, когда президент смог опереться в парламенте лишь на относительное (не абсолютное) большинство.

Основными претендентами на президентский пост были Ф. Миттеран, добивавшийся переизбрания на второй срок, лидер ОПР, премьер-министр и мэр Парижа Ж. Ширак и пользовавшийся поддержкой СФД бывший премьер-министр Р. Барр. В президенты баллотировались также кандидат ФКП А. Лажуани, пред. крайне правого Нац. фронта Ж. М. Ле Пен и ряд других кандидатов.

Положение правых кандидатов — Ж. Ширака и Р. Барра, ослабленное их соперничеством, дополнительно осложнялось ростом влияния сгруппировавшихся вокруг Нац. фронта правых экстремистов, которые оттягивали к себе значит. часть голосов избирателей и не давали правым в полной мере воспользоваться имевшимся у них потенциальным перевесом. И Ширак, и Барр исключили возможность союза с Нац. фронтом, однако Ширак сделал это в довольно двусмысленной форме. В своей предвыборной кампании он делал упор на успехах правительства в борьбе с преступностью, инфляцией, на экономич. подъем.

Ф. Миттеран строил свою кампанию как независимый кандидат, стоящий «над» межпартийной борьбой, как выразитель интересов всех французов. Из тактических соображений он последним включился в офиц. кампанию; его программа была опубликована только в начале апреля. В ней подчеркивалась необходимость повышения конкурентоспособности французской экономики в связи с созданием к концу 1992 г. единого внутр. рынка стран ЕЭС, развития прикладных научных исследований, образования и профессиональной подготовки. Социальный раздел программы предусматривал восстановление налога на крупные состояния, отмененного правыми в 1986 г., и принятие плана предоставления минимального пособия для трудоустройства и «реинтеграции в общество». Осн. внешнеполитич. задачами объявлялись западноевропейская интеграция, расширение отношений с развивающимися странами и разоружение. При этом Ф. Миттеран подтверждал свою приверженность концепции ядерного сдерживания.

Гл. лозунгами предвыборной кампании А. Лажуани было существенное повышение минимальной заработной платы и сокращение военных расходов на 40 млрд. фр. ежегодно с использованием высвободившихся средств на нужды образования.

24 апреля состоялся первый тур президентских выборов. Ф. Миттеран собрал 34,04% голосов, Ж. Ширак — 19,89%, Р. Барр — 16,56%, А. Лажуани — 6,79%. Неожиданно высоким оказался результат Ж. М. Ле Пена: за него проголосовало 14,44% избирателей, принявших участие в выборах. По существующим правилам Ф. Миттеран и Ж. Ширак вышли во второй тур. Коммунисты призвали поддерживающих их избирателей проголосовать во втором туре за Ф. Миттерана. С аналогичным заявлением в пользу Ж. Ширака выступили Р. Барр и Ж. М. Ле Пен. В прошедшем 8 мая втором туре выборов Ф. Миттеран одержал убедительную победу, собрав 54,05% голосов. Помимо сторонников социалистов и коммунистов, ему отдала свои голоса и часть лиц, традиционно поддерживающих ОПР и СФД; этих людей отпугнуло, в частности, двусмысленное отношение лидеров основных правых партий к Нац. фронту. Ж. Ширак и возглавляемое им правительство подали в отставку.

После президентских выборов Ф. Миттеран предпринял попытку воспользоваться расколом в рядах правых и создать правительств. большинство на основе союза ФСП с центристами и «умеренными правыми», однако успеха не добился: в сформированное после выборов правительство во главе с социалистом М. Рокаром вошли только два центриста, не пользующиеся особым влиянием в своих партиях. Наиболее видные центристские деятели от прямого сотрудничества с социалистами отказались. Руководящие органы центристских партий заявили, что они будут находиться в оппозиции. Отвергая в то же время обструкционистский подход к новому кабинету, центристы решили занять выжидат. позицию и «судить о правительстве по его делам», т. е. поддерживать отдельные, приемлемые для них шаги нового руководства, не отказываясь «в случае необходимости» от внесения резолюции порицания.

14 мая Ф. Миттеран решил распустить Нац. собрание и провести в июне досрочные парламентские выборы, рассчитывая использовать взлет своей популярности и отсутствие единства в правом лагере для того, чтобы улучшить в Нац. собрании позиции ФСП. Социалисты предприняли новую попытку привлечь на свою сторону часть центристов, предложив им предвыборное сотрудничество, но центристы от него отказались. Аналогичное предложение было сделано и ФКП, однако коммунисты осудили курс ФСП на сотрудничество с буржуазными партиями и предпочли выступить на выборах самостоятельно, выдвинув своих кандидатов в первом туре во всех избират. округах.

ОПР и СФД достигли договоренности о выступлении на выборах единым фронтом. Они образовали избират. блок «Союз объединения и центра» (СОЦ) и выдвинули совместных кандидатов в 511 округах из 577. Ле Пен требовал признания своей партии в качестве третьего полноправного

компонента правого блока, осуждал ОПР и СФД за отказ от союза с Нац. фронтом, обвинял в том, что они тем самым играют на руку Ф. Миттерану и ФСП.

В результате прошедшего 5 июня первого тура выборов ФСП получила 34,8% голосов, близко стоящее к ней ДЛР — 1,7%, ФКП — 11,3%, СОЦ — 37,7% (в т. ч. ОПР — 18,5%, СФД — 19,2%), Нац. фронт — 9,7%, различные правые — 2,9%, другие кандидаты — 1,9%. Необычно высокой (34%) оказалась доля лиц, воздержавшихся от голосования. Перед вторым туром ФКП и ФСП заключили соглашение о взаимном снятии кандидатур в пользу левого кандидата, имеющего наибольшие шансы на избрание. На частичное сотрудничество с Нац. фронтом пошел СОЦ. В ряде округов Марселя представители Нац. фронта имели наиболее предпочтительные шансы среди правых кандидатов. Местная организация СФД сняла в этих округах своих кандидатов, а в ответ Нац. фронт снял своих кандидатов, имевших право баллотироваться во втором туре, во всех остальных округах и призвал своих избирателей голосовать за представителей СОЦ.

Второй тур выборов состоялся 12 июня. ФСП резко улучшила свое представительство в Нац. собрании, однако, вопреки прогнозам, ей не удалось добиться абсолютного большинства. В то же время ОПР, потерявшее 25 мандатов, и СФД его лишились. Сложилась беспрецедентная для V Республики ситуация «парламента без большинства». ФКП, понеся некоторые потери, сохранила в Нац. собрании довольно значит. парламентскую группу, тогда как Нац. фронт получил лишь одно депутатское место. 23 июня М. Рокар, по традиции подавший в отставку после выборов, был вновь назначен премьер-министром. 28 июня был объявлен состав его второго правительства. По сравнению с первым число представителей ФСП снизилось в нем с 75% до 50%; половина портфелей была отдана беспартийным и центристам. Ключевые мин-ва остались в руках социалистов. Опора правительства — парламентская группа ФСП, располагающая в Нац. собрании лишь относительным большинством. Поэтому кабинет М. Рокара оказался вынужденным идти на компромиссы, маневрировать, опираясь то на ФКП, то на центристов, а порой искать в Нац. собрании консенсуса.

Первой задачей М. Рокара стало восстановление мира на Новой Каледонии, где весной разразился острый этнич. конфликт. Туда была направлена миссия примирения, которой удалось восстановить диалог между враждующими общинами. 26 июня в Париже были заключены «Матиньонские соглашения» между представителями коренного населения этой территории и лидерами белых поселенцев, что положило конец конфликту (см. ст. «Новая Каледония»). 6 ноября «Матиньонские соглашения» были утверждены на общефранцузском референдуме.

В сентябре правительством был принят план повышения занятости, ориентированный на создание льготных условий мелким и средним предприятиям, расширяющим произ-во и увеличивающим число занятых. В том же месяце обнародован проект бюджета на 1989 г., первоочередное внимание в котором уделялось образованию, науке, культуре и занятости. 30 ноября был принят закон о «минимальном доходе для трудоустройства», направленный на борьбу с нищетой и обеспечение социальной реинтеграции лиц, лишенных средств к существованию. Для его финансирования был введен «налог солидарности на состояния», которым облагаются наиболее обеспеченные граждане.

Несмотря на отдельные меры в пользу беднейших слоев населения, правительство М. Рокара проводило курс на ограничение роста заработной платы трудящихся. 1 июля минимальная заработная плата была повышена, но всего на 1%, что примерно в 3 раза уступало темпам роста цен. С сентября в стране началась полоса забастовок, продолжавшаяся до конца года. Бастовали работники телевидения, младший мед. персонал, почтовики, транспортники, энергетики и др. В декабре во время забастовки работников парижского обществ. транспорта правительство было вынуждено привлечь для перевозки пассажиров армейские грузовики. Правые партии попытались взвалить вину за обострение социальной обстановки на социалистов. 10 декабря ОПР внесло в парламент резолюцию порицания правительству, которая, однако, не собрала необходимого числа голосов.

25 сентября и 2 октября состоялись кантональные выборы, в ходе которых избирались местные органы власти — ген. советы департаментов. Правые партии, включая Нац. фронт, собрали в первом туре 50,29% голосов, левые (ФКП, ФСП, ДЛР) — 47,86%, в т. ч. ФКП — 13,39%. Большинство ген. советов осталось в руках правых.

Внешняя политика в 1988 г. Двухлетний период «сосуществования» политически разнородных президента и правительства наложил отпечаток и на французскую внешнюю политику. Активная и динамичная в тех областях, где взгляды левого президента и правого правительства совпадали (западноевропейская интеграция, отношения с США и партнерами по ЕЭС, с развивающимися странами, военное строительство), она явно «пробуксовывала» там, где речь шла о разоружении и отношениях с социалистич. странами, поскольку в этих вопросах позиции президента и премьер-министра существенно расходились. Освободившись после выборов, пусть и не в полной мере, от необходимости действовать с постоянной оглядкой на правых, президент внес во внешнюю политику страны определенные позитивные коррективы.

Свою предвыборную платформу, где в качестве основных внешнеполитич. приоритетов фигурировали западноевропейская интеграция, отношения с развивающимися странами и разоружение, Ф. Миттеран позднее дополнил «новой восточной политикой», имея в виду расширение связей с СССР и европейскими социалистич. странами. Он позитивно оценил выдвинутую М. С. Горбачевым идею «общеевропейского дома», выразил готовность содействовать ее практич. реализации.

В перспективе создания к концу 1992 г. единого внутр. рынка стран ЕЭС западноевропейская интеграция находилась в 1988 г. в центре внимания французской дипломатии. Ф. активно участвовала в работе руководящих органов ЕЭС. Ф. Миттеран выступил с планом создания «аудиовизуальной Эврики» — программы западноевропейского сотрудничества в области радио и телевидения. По словам Ф. Миттерана, «аудиовизуальная Эврика» может быть развернута в общеевропейскую программу с участием социалистич. стран. Не оставался без внимания и военный аспект западноевропейской интеграции: Ф. продолжала прилагать усилия по созданию «европейской опоры» НАТО, перенеся упор на формирование военно-промышленного базиса такой «опоры».

Среди союзников и партнеров Ф. первое место по-прежнему занимала ФРГ. Между двумя странами согласовывались практически все междунар. вопросы. Состоялось шесть франко-западногерманских встреч на высшем уровне. Ф. Миттеран дважды (март, ноябрь) выезжал в ФРГ, канцлер Г. Коль трижды (январь, июнь, октябрь) посетил Ф. В январе в Париже была торжественно отмечена 25-я годовщина Елисейского договора, заключенного в 1963 г. французским президентом Ш. де Голлем и канцлером ФРГ К. Аденауэром. К этому договору были подписаны дополнит. протоколы: о создании совместного совета обороны и безопасности и совместного экономич. и финанс. совета. Создан также высший совет по культуре. Объявлено о создании совместной франко-западногерманской бригады, включающей пехотные, танковые, артиллерийские и др. подразделения. В июле ФРГ посетил премьер-министр М. Рокар. В августе в Париж приезжал мин. ин. дел ФРГ Г. Д. Геншер. Обменялись визитами министры обороны. В военной области двусторонние отношения развивались наиболее успешно. В торговле с ФРГ у Ф. сохранялся пассив.

Развивались связи с Великобританией. Ф. Миттеран в январе выезжал в Лондон. Ф. в июне, а также ноябре посетила премьер-министр Великобритании М. Тэтчер. Во франко-английских отношениях, наряду с проблемами ЕЭС, заметное место продолжали занимать вопросы военно-пром. сотрудничества. Ф. Миттеран и М. Тэтчер заявили о приверженности идее сохранения и совершенствования ядерных сил своих стран в обозримом будущем. Обсуждался план совместной разработки ядерной ракеты воздушного базирования.

Большое внимание Ф. продолжала уделять развитию отношений с Испанией и Италией. В марте, ноябре и декабре состоялись встречи Ф. Миттерана с пред. правительства Испании Ф. Гонсалесом. Испания вслед за ФРГ решила подключиться к созданию французского военного спутника «Гелиос». В июле Мадрид посетил мин. обороны Ж. П. Шевенман, обсудивший вопросы двусторонних отношений и военного взаимодействия в Средиземноморье, в августе туда приезжал мин. ин. дел Р. Дюма. Ф. и Испания координировали свою деятельность в борьбе с терроризмом. В июне и октябре Ф. посетил пред. Совета Министров Италии Ч. Де Мита.

Ф. Миттеран находился также с офиц. визитом в Ирландии (февраль), а мин. ин. дел Ж. Б. Ремон и сменивший его Р. Дюма были в Турции (январь), Дании (октябрь), Португалии (сентябрь). Во Ф. приезжали президент Кипра Г. Василиу (октябрь), премьер-министр Турции Т. Озал (ноябрь), премьер-министр Швеции И. Карлссон (декабрь), мин. ин. дел Мальты и др.

Интенсивность франко-американских контактов в 1988 г. снизилась в связи с президентскими выборами как во Ф., так и в США. В январе Париж посетил мин. обороны США Ф. Карлуччи. В сентябре Ф. Миттеран выступил в Нью-Йорке на сессии ГА ООН и встретился с президентом США Р. Рейганом. Отношения с Канадой оставались сложными в связи с продолжавшимся конфликтом по вопросам рыболовства. В июне Ф. посетил премьер-министр Канады Б. Малруни. Из руководящих деятелей других ведущих капиталистич. стран в Париж приезжал премьер-министр Японии Н. Такэсита (июнь).

Важным аспектом внешней политики Ф. по-прежнему были ее связи с развивающимися странами, прежде всего африканскими (включая арабские), хотя интенсивность контактов несколько снизилась. Состоялся визит Ф. Миттерана в Египет (октябрь). М. Рокар посетил Кот-д'Ивуар (июль), Ж. Б. Ремон и Р. Дюма — Тунис, Марокко, Алжир, Египет, Чад, Мозамбик, Анголу, Габон. Из руководителей африканских стран во Ф. приезжали премьер-министр (январь) и президент (сентябрь) Туниса, президенты ЦАР (февраль), Египта (сентябрь) и др. В декабре в Касабланке (Марокко) состоялась 15-я франко-африканская встреча на высшем уровне.

Наибольшее внимание Ф. уделяла поиску путей сокращения задолженности развивающихся стран. Ф. Миттеран поднял этот вопрос на встрече лидеров семи ведущих промышленно развитых западных государств в Торонто (июль), особо остановился на нем в своем выступлении на сессии ГА ООН (сентябрь). Ф. предложила списать 1/3 накопившихся долгов, создать при МВФ спец. фонд для гарантирования выплаты процентов по долгам, стабилизировать цены на экспортные товары развивающихся стран, осуществить крупные проекты по защите этих стран от стихийных бедствий.

Французская дипломатия продолжала играть активную роль на Ближнем Востоке. В сентябре по приглашению социалистич. группы Европарламента во Ф. находился пред. Исполкома ООП Я. Арафат. Он выступил в Страсбуре перед депутатами Европарламента, имел встречу с Р. Дюма. В октябре Париж с офиц. визитом посетил президент Израиля Х. Герцог. Ф. выступала за проведение Междунар. конференции по Ближнему Востоку. Она с одобрением встретила решения ноябрьской сессии Нац. совета Палестины, расценив их как важный позитивный вклад в дело ближневосточного урегулирования.

Были восстановлены разорванные в 1987 г. дипломатич. отношения с Ираном (июнь). Ф. приветствовала прекращение военных действий на ирано-иракском фронте.

Французская политика в вопросах разоружения стала более конструктивной. Ф. высказывалась за скорейшее достижение советско-американской договоренности о 50-процентном сокращении стратегич. наступат. вооружений, заявляла о своей готовности «на определенном этапе» подключиться к процессу сокращения ядерных арсеналов, по-прежнему выдвигая в качестве условий для этого отказ от наращивания противоракетных, противолодочных и противоспутниковых вооружений, ликвидацию дисбалансов в обычных вооружениях и вооруж. силах, снижение уровня военного противостояния в Европе. Ф. выступала за сохранение режима Договора о ПРО, против развертывания в космосе ударных вооружений, за использование космич. пространства исключительно для связи, наблюдения и контроля.

Выступая на сессии ГА ООН, Ф. Миттеран предложил провести в начале 1989 г. в Париже конференцию стран — участниц Женевского протокола 1925 г., запрещающего применение химич. оружия. Ф. заявила о своей готовности отказаться от производства химич. оружия с момента вступления в силу конвенции о его запрещении и ликвидации, что способствовало прогрессу на Женевской конференции по разоружению.

Ф. Миттеран не поддерживал планы НАТО провести срочную модернизацию тактич. ядерного оружия в Европе; выступая в марте на чрезвычайной сессии Совета НАТО, он предложил отложить решение этого вопроса на 2—3 года, когда к нему можно было бы вернуться с учетом состояния дел на переговорах о сокращении обычных вооруж. сил и вооружений в Европе. Ф. способствовала успешному завершению Венской встречи представителей государств — участников СБСЕ и выработке на ней мандата переговоров о сокращении обычных вооруж. сил в Европе и о мерах укрепления доверия и безопасности.

В то же время в военной политике Ф. принципиальных изменений не произошло. Продолжалась реализация военной программы на 1987—91 гг., принятой по инициативе правого правительства Ж. Ширака. Военный бюджет на 1989 г. был увеличен по сравнению с предыдущим годом на 4,6% и составил 182,36 млрд. фр. Приоритет по-прежнему отдавался ракетно-ядерным программам. Продолжалось перевооружение подводных лодок-ракетоносцев ракетами М-4 с шестью боеголовками индивидуального наведения, разрабатывались более совершенные ракеты. Были выделены средства на строительство подводных лодок нового поколения, на модернизацию тактич. ядерного оружия (вооружение бомбардировочной авиации ядерными ракетами «воздух — земля» дальностью до 350 км, создание оперативно-тактич. ракеты «Гадес» дальностью до 500 км). Существенно увеличены расходы на военно-космич. программы (создание спутника наблюдения «Гелиос», системы спутниковой связи «Сиракузы-2»). Французские фирмы выполняли заказы, полученные ими от мин-ва обороны США по программе СОИ; была продолжена работа над собственными французскими противоракетными технологиями и системами.

В рамках провозглашенной Ф. Миттераном «новой восточной политики» Ф. активизировала свои контакты с СССР. 25—26 ноября в Москве состоялась рабочая встреча М. С. Горбачева с Ф. Миттераном, которая подтвердила, что советско-французский диалог остается важным и неотъемлемым фактором европейской и мировой политики. Выявилась близость позиций по целому ряду крупных внешнеполитич. вопросов, было отмечено обоюдное желание повысить темпы развития двусторонних отношений, придать бо́льшую эффективность механизму делового сотрудничества. Достигнуты практические договоренности о дальнейших шагах по расширению связей. Ф. Миттеран совершил поездку на космодром Байконур, где присутствовал на запуске космического корабля с советско-французским экипажем. Ранее, в октябре, Ф. посетил с визитом Э. А. Шеварднадзе.

В январе в Москве проходила очередная сессия постоянно действующей смешанной советско-французской («Большой») комиссии, а в октябре — сессия смешанной советско-французской («Малой») комиссии по научно-технич. и экономич. сотрудничеству. Развитию взаимовыгодных деловых обменов препятствовали дискриминац. правила, которых придерживалась Ф., а отчасти и недостаточная (по сравнению с другими западноевроп. странами) активность французских предпринимателей на советском рынке.

Более насыщенными стали связи и с социалистич. странами Европы. В январе Ф. посетил ген. секретарь ЦК СЕПГ, пред. Гос. совета ГДР Э. Хонеккер, в ноябре — ген. секретарь ВСРП, пред. Совета Министров ВНР К. Грос. В декабре Ф. Миттеран находился с визитом в ЧССР. Во Ф. приезжали министры ин. дел СФРЮ (ноябрь) и ПНР (декабрь). Ж. Б. Ремон посетил ВНР (март), Р. Дюма — ЧССР (сентябрь). Подписаны соглашения об экономич., пром. и технич. сотрудничестве, а также соглашение о сотрудничестве в области культуры, науки и техники с Албанией.

Ф. продолжала оказывать посреднические услуги в организации контактов руководства НРК с Н. Сиануком в Париже.

В начале года улучшились отношения Ф. с государствами Южнотихоокеанского региона, в частности с Новой Зеландией и Австралией. В марте Париж посетил мин. ин. дел Новой Зеландии; мин. обороны Ф. выезжал в феврале в Австралию. Репрессивная политика, проводившаяся правительством Ж. Ширака на Новой Каледонии, и незаконная репатриация во Ф. отбывавшей наказание на о. Хао во Французской Полинезии диверсантки, причастной к взрыву на судне «Рейнбоу уорриор» в новозеландском порту Окленд в 1985 г., вызвали новое обострение этих отношений.

О. Рогозин (политика), Н. Хангальдян (экономика).

Культурная жизнь. Литература. Новое направление во французской романистике символизировали в 1988 г. два

молодых писателя: П. Бергунью и Ф. Бон. «Дерево на реке» — пятый роман П. Бергунью, который подтверждает существование некого «стиля Бергунью» — стилистически совершенной прозы с очень сильной аллегорич. направленностью, прозы, обращающейся к серьезным социальным и историч. факторам. Последняя книга П. Бергунью посвящена четырем подросткам начала 60-х гг. Это не только «роман о взрослении», писатель дает и сложную картину французского общества того времени. Ф. Бон концентрирует свое внимание на социологич. и культурном феномене последних 30 лет: образовании городов-спутников, их зависимости от крупных городских центров. «Цементное окружение» — четвертый роман писателя — был написан после того, как он год прожил в одном из высотных домов нового жилого массива на северо-восточной окраине Парижа.

Для нового произведения Анни Эрно «Женщина» характерны точность и суховатость стиля, некоторая скудость языковых средств, объективность повествования, драматическая насыщенность. Героиня (ее образ автобиографичен), вспоминающая свою покойную мать, небогатую коммерсантку,— представительница новообразующегося слоя интеллигенции, вышедшая из среды средней буржуазии. Ф. Сальвенг получил премию «Ливр-Интер», присуждаемую междунар. службой французского радио «Франс-Интер». В книге «Мизер, Мизер!» он обращается к фантастике. Автор «Статуи командора» П. Бессон концентрирует внимание на образе человека-творца и его отношениях с властью. Кредо автора: не уступать давлению, сохранять честность и неподкупность, творить всегда с учетом общественного предназначения литературы. Появилось и немало других значительных произведений.

Интенсивность литературной деятельности не должна скрыть общего неспокойного фона; по мере приближения 1992 г., когда должен быть создан единый внутр. рынок стран ЕЭС, ухудшалась ситуация в области книгоиздания. Каким образом средние и малые издательства, главные поставщики новых книг, смогут выжить в условиях конкуренции со стороны крупных капиталистич. объединений? От ответа на этот вопрос зависит в определенной мере дальнейшее развитие современной французской литературы.

Ж. К. Лебрен.

Театр. 1988 г. был во Ф. на редкость плодотворным: количество новых театральных постановок превысило тысячу. Из всей этой широкой и разнородной палитры выделяются три мероприятия: «Европейский театр» в помещении нац. театра «Одеон» в Париже (март — июль), Фестиваль в Авиньоне (июль — август) и Осенний фестиваль в Париже.

В рамках «Европейского театра» особенно высоким художеств. уровнем отличались спектакли «Эль Публико» по Ф. Гарсиа Лорке, представленный Нац. центром драматич. искусства Мадрида (постановка Л. Пасаля),и «Как ты меня видишь» по Л. Пиранделло (постановка Дж. Стрелера, миланский театр «Пикколо»). Обе труппы сотрудничают с «Европейским театром» в рамках Союза театров Европы, созданного в 1987 г.

Фестиваль в Авиньоне был отмечен прежде всего доминированием на нем «Театра миндальных деревьев» из Нантера и «открытием» советского режиссера А. Васильева. В «Театре миндальных деревьев» основное лицо — П. Шеро, постановщик «Гамлета». Ж. Дезарт исполнял в этом спектакле главную роль. В исполнении той же труппы была показана и «Зимняя сказка» У. Шекспира. Большой успех завоевал на фестивале советский реж. А. Васильев, поставивший «Шесть персонажей в поисках автора» Л. Пиранделло.

На Осеннем фестивале довольно широко был представлен советский театр: «Чайка» и «Дядя Ваня» А. П. Чехова в исполнении труппы МХАТа в театре «Шайо», «Братья и сестры» по Ф. Абрамову (труппа ленинградского Малого драматич. театра), поставленный И. Ереминым спектакль «Палата № 6» по А. П. Чехову и др. Была показана последняя пьеса Б. М. Кольтеса «Возвращение в пустыню», специально написанная для П. Шеро, с участием М. Пикколо и Жаклин Майан.

А. Кан.

Музыка. В 1988 г. на парижских сценах был показан балетный цикл в память С. Лифаря, состоялся фестиваль творчества чешского композитора Л. Яначека, все еще мало известного французской публике. Зрители имели возможность сопоставить два варианта оперы М. П. Мусоргского «Борис Годунов»: 1874 года — с участием П. Бурчуладзе и 1869 года — с участием Е. Нестеренко и труппы оперного театра «Эстония» под муз. руководством Э. Класа. Из произведений современных советских композиторов прозвучала симфония Э. Денисова (в исполнении «Оркестра Парижа», в присутствии автора). Оркестр и хор г. Лилля впервые исполнили неизвестную кантату Ж. Бизе «Кловис и Клотильда». В Лилле прошла ретроспектива творчества П. Булеза.

Среди многочисленных фестивалей — «Хоровое пение в Оранже» (исполнялось «Кольцо Нибелунга» Р. Вагнера), «Весна искусств» в Монте-Карло, «25-й фестиваль музыки в Турене» (участвовал советский пианист С. Рихтер), фестиваль в Экс-ан-Провансе, 8-й фестиваль фортепьянной музыки в Рок-д'Антероне, 25-й фестиваль в Версале, «Музыка-88» в Страсбуре.

Ж. ди Ванни.

Кино. Главными героями двух наиболее популярных французских фильмов 1988 г. стали животные: дельфин (картина «Голубой великан») и медведь («Медведь» реж. Ж. Ж. Анно).

Реж. Ж. Деми воспроизвел в картине «Три билета на 28-е» некоторые моменты муз. карьеры певца Ива Монтана, который сам играет эту роль. Бывший оператор Б. Ньеттен попробовал себя в режиссуре. В его фильме «Камиль Клодель» рассказывается о жизни сестры Поля Клоделя — соратницы Родена, ставшей талантливым скульптором, «открытым» всего лишь несколько лет назад. В гл. ролях — Изабель Аджани и Ж. Депардьё.

Широкое признание получил фильм К. Шаброля «Женские дела». Изабель Юппер, исполнившая в нем роль последней женщины, приговоренной к смерти во Ф., получила приз за лучшую женскую роль на кинофестивале в Венеции. К. Миллер снял «Маленькую воровку». Хорошая реклама и игра Шарлотты Генсбург обеспечили успех этому фильму. Аньес Варда сняла картину «Джейн Б. глазами Аньес В.» — о ролях, сыгранных актрисой Джейн Биркин. К 200-летию Великой Французской Революции вышел фильм Ф. де Брока «Шуаны». Это грандиозное произведение было расценено критикой и зрителями как довольно скучное.

Открылись новые таланты. Клер Дени интересно сыграла в фильме «Шоколад», рассказывающем о Камеруне время колонизации. Картина «Жизнь — это долгая спокойная река» реж. Э. Шатильеза — чудесная комедия о двух совершенно разных семьях — буржуазной и пролетарской.

Моник Порталь.

Изобразительные искусства. В 1988 г., как и в предыдущие годы, крупные выставки были проведены под патронажем правительственных организаций по вопросам культуры. Прежде всего это «Сезанн до Сезанна» (в музее д'Орсе) и ретроспектива творчества Дега (в Большом Дворце). В Большом Дворце состоялась также выставка «Век Караваджо во французских коллекциях»; в Марселе была организована экспозиция «На пути к барокко». Подготовка к проведению «года испанской культуры» ознаменовалась такими выставками, как «Испания-87» (в парижском Музее современного искусства), «От Эль Греко до Пикассо» (в Малом Дворце), «Сурбаран» (в Большом Дворце).

Одна из тем, характерных для 1988 г.,— «Искусство 50-х гг.». Ностальгия по плодотворным для французского искусства 50-м гг. способствовала возобновлению интереса к относительно забытым художникам (таким, как Эстев, Полякофф, Манессье, Сингье, Бертолль и др.). Их работы — это смелые поиски, предвосхищающие модернизм 60-х гг. Центр им. Ж. Помпиду (Нац. музей современного искусства) предоставил зрителям возможность заново переосмыслить творчество Биссьера, Г. Шессака и скончавшегося в конце года Ш. Лапика. Музей современного искусства в Сент-Этьене провел тематич. выставку «Абстрактное искусство 50-х гг.»; выставка затем пройдет в 11 других городах Ф.

Среди наиболее крупных ретроспективных экспозиций — выставка работ Ф. Леже: 150 произведений, охватывающих период с 1905 г. («Сад моей матери») по 1954 г. («Турист»), включая «Джоконду и ключи» (1930 г.), «Большой парад» и «Конструктора» (1950 г.). Выставлялись произведения художника Ф. Грюбера, «пик» творчества которого пришелся на 1950-е гг., гравюры и рисунки французского гравера 17 в. К. Меллана. Об усилении интереса к традиционным французским художественным ремеслам свидетельствуют выставки витражей, художественных тканей.

Парижский сад Тюильри украсился двумя скульптурами П. Бельмондо, переданными государству семьей скульптора, а Восточный вокзал — скульптурным фонтаном М. Блонделя. В районе о-ва Сен-Жермен и автомобильных заводов Рено заложено основание т. н. Фигурной башни.

В рамках подготовки к празднованию 200-летия Великой Французской революции в сентябре 1988 г. на фестивале газеты «Юманите» была открыта экспозиция на тему «Нац. флаг в гравюрах и революционных карикатурах».

Ж. Вандрот.

ЦЕНТРАЛЬНОАФРИКА́НСКАЯ РЕСПУ́БЛИКА

Общие сведения. ЦАР — государство в Центр. Африке. Площадь — 623 тыс. км². Население — 2,85 млн. чел. (середина 1987 г., оценка); ок. 60% верующих придерживаются местных традиц. верований, 35% — христиане (католики и протестанты), остальные — мусульмане-сунниты. Офиц. язык — французский. Столица — Банги (473,8 тыс. чел.).

Государственный строй. Глава государства — президент, избираемый на 6 лет; с 1981 г.— генерал А. Колингба; он же — глава правительства, мин. обороны. Мин. ин. дел — М. Гбезера-Бриа (с декабря 1988 г.; до него — Ж. Л. Псинис).

Политические партии. Центральноафриканское демократическое объединение (ЦДО) — единственная партия. Осн. в феврале 1987 г. Пред.— А. Колингба.

В стране продолжали действовать нелегально: Движение за освобождение центральноафриканского народа (ДОЦН; лидер — А. Патассе); Центральноафриканское движение за национальное освобождение (ЦАНО; лидер — Р. Иди Лала); Убангийский патриотический фронт — Партия труда (лидер — А. Гумба). Вместе они составляют объединение, основанное на автономных принципах действий,— Революционную центральноафриканскую партию.

Экономическое положение. В 1988 г. оно продолжало оставаться нестабильным; прирост ВВП — 2,0% (оценка; 1,3% — в 1987 г.). В стране осуществлялась трехлетняя программа структурной перестройки, финансируемая капиталистич. государствами, а также МБРР и МВФ; ее цель — обеспечение ежегодного прироста ВВП на уровне 4% за счет развития с. х-ва (преимущественно экспортных культур), «либерализация» деятельности частного сектора, мобилизации внутр. сбережений и внеш. ресурсов.

В 1987 г. ВВП (млрд. афр. фр., в текущих ценах) — 324; его распределение (в %; 1986 г.): с. х-во (включая рыболовство и лесное х-во) — 38,6, обрабат. пром-сть — 7,6, добывающая пром-сть — 3,0, торговля — 21,9, стр-во — 2,7, транспорт и связь — 4,3, электро- и водоснабжение — 0,8.

В с. х-ве занято ок. 85% экономически активного населения. Произ-во основных культур в 1986/87 с.-х. г. (тыс. т; в скобках — в 1985/86 с.-х. г., уточн. данные): кассавы — 319,5 (306,5), арахиса — 117,4 (63,1), кукурузы — 103,6 (50,1), просо и сорго — 74,7 (52,4), кофе — 12,4 (11,4), хлопка-сырца — 32,5 (35,4), табака — 1,0 (1,0). Поголовье (млн.) кр. рог. скота — 2,1 (1,8), овец и коз — 1,1 (1,0), свиней — 0,14 (0,15), птицы — 22 (21). Произ-во мяса сократилось на 20%. Улов рыбы — ок. 12 тыс. т. Заготовка древесины (тыс. м³): круглого леса — 154,4 (204,2), пиломатериалов — 52,0 (50,1).

В 1987 г. (в скобках — в 1986 г.) добыча алмазов — 412 (357) тыс. каратов (ок. 72% — камни ювелирного качества), золота — 205,4 (219,2) кг. Обрабат. пром-сть развита слабо и представлена мелкими и средними предприятиями. В 1986 г. (т; в скобках — в 1985 г.) произ-во: изделий из алюминия — 348 (397), алюминиевого листа — 586 (684), лаков и красок — 541 (636), сжиженного газа — 56,7 (53,1) млн. м³, крашеных тканей — 5,5 (4,0) тыс. м; сборка (шт.): мопедов — 3167 (4495), велосипедов — 2924 (3048), мотоциклов — 1208 (528), автомобилей — 72 (144); произ-во электроэнергии — 89,3 (78,3) млн. кВт·ч.

Жел. дорог нет. Длина автодорог (тыс. км) — 22,3, в т. ч. с твердым покрытием — 0,5, автопарк — ок. 12 тыс. машин.

В 1987 г. (млрд. афр. франков; в скобках — в 1986 г., уточн. данные) экспорт — 39,2 (44,8), импорт — 61,4 (66,1). Экспортировались (в %) алмазы — 38,5, кофе — 13,3, древесина и пиломатериалы — 15,3, хлопок — 6,6; импортировались нефтепродукты, транспортное оборудование, продовольствие. Гл. контрагенты (в %): в экспорте — Франция (35), Бельгия (20), Италия (12), ФРГ (9); в импорте — Франция (51), ФРГ (5), Япония (4), Италия (4).

По бюджету на 1988 г. (млрд. афр. фр.; в скобках — в 1987 г., уточн. данные) расходы — 53,0 (45,9), доходы — 45,0 (38,1). В 1986 г. страна получила помощь из внеш. источников на сумму 145,9 млн. долл., в т. ч. 88 млн. долл. в виде субсидий. На конец 1987 г. валютные резервы (млн. долл.; в скобках — в 1986 г.) — 96,7 (65,4); внеш. задолженность — 520 (395); дефицит платежного баланса — 94,5 (65,3).

Денежная единица — афр. франк. 316,0 афр. фр.= = 1 долл. США (январь 1989 г.).

Важнейшие события и внешняя политика в 1988 г. В целом внутриполитич. жизнь характеризовалась относительной стабильностью. Правительство А. Колингбы продолжало взятый ранее курс на постепенный переход страны к гражданскому правлению и демократизации общественной жизни. Руководство ЦАР предпринимало шаги по легализации и возвращению в страну членов оппозиционных движений (ДОЦН, Убангийского патриотич. фронта — Партии труда). В феврале повторный смертный приговор бывшему императору страны — Ж. Б. Бокассе (вынесен в 1987 г. за преступления, совершенные им в годы правления) был заменен пожизненной каторгой.

Внешнеполит. курс правительства А. Колингбы по-прежнему характеризовался ориентацией на страны Запада, прежде всего Францию. Вместе с тем руководство ЦАР стремилось к расширению контактов с прогрессивными африканскими (Ангола, Эфиопия), а также с социалистич. государствами (КНР, КНДР, СФРЮ, СРР).

А. Колингба выезжал в течение года в Юж. Корею и Египет.

В марте 1988 г. были восстановлены дип. отношения с СССР.

Э. Назаров (политика), А. Пахомов (экономика).

ЧАД

(Республика Чад)

Общие сведения. Ч.— государство в Центр. Африке. Площадь — 1284 тыс. км². Население — 5,2 млн. чел. (1987 г., оценка); багирми, тубу, хауса, арабы и др. Св. 50% верующих придерживаются местных традиц. верований, 45% — мусульмане, остальные — христиане. Офиц. язык — французский. Столица — Нджамéна (св. 600 тыс. жит.).

Государственный строй. Глава государства — президент Х. Хабре; он же — глава правительства, верховный главнокомандующий вооруж. силами. Мин. ин. дел — Г. Лассу.

Политические организации. Национальный союз за независимость и революцию (ЮНИР) — единственная общенациональная партия. Осн. в 1984 г. Пред.— Х. Хабре.

За пределами Ч. продолжал действовать ряд оппозиционных военно-политич. группировок; Народные вооруженные силы, Революционно-демократич. совет, Национально-демократич. союз, Западные вооруженные силы и др.

Экономическое положение. Прекращение в 1988 г. военных действий в стране, благоприятные погодные условия, а также повышение мировых цен на главную экспортную статью (хлопок) способствовало определенной стабилизации экономич. и финанс. положения Ч. Достоверные статистич. данные о состоянии экономики отсутствуют; по офиц.

оценкам, темпы прироста (в %) ВВП в 1988 г.— 4, в т. ч. в с. х-ве — 2,3, обрабат. пром-сти — 9,2, сфере услуг — 5,6. В 1987 г. ВВП (млрд. афр. фр.; в текущих ценах) — 293,0 (283,0 — в 1986 г.), в т. ч. доля (в %) с. х-ва — 46,0, добывающей пром-сти, электро- и водоснабжения — 0,6, обрабат. пром-сти — 16,9, торговли, транспорта и связи — 31,4. Число работающих по найму составляло 150 тыс. чел. (1987 г.).

В с. х-ве занято 85% самодеят. населения. В 1987/88 с.-х. г. сбор (тыс. т; в скобках — в 1986/87 с.-х. г., уточн. данные) хлопка-сырца — 121,3 (89,5), проса и сорго — 501 (638), риса — 42 (20), кукурузы — 28 (25), пшеницы — 1; произ-во хлопка-волокна — 45,8 (33,8). В 1988 г. поголовье (млн.) кр. рог. скота — 4,3, овец и коз — 5,6.

В 1987 г. (в скобках — в 1986 г.) произ-во рафинир. сахара — 23,7 (25,9) тыс. т, сигарет — 9,9 (11,5) млн. пачек, тканей — 16 (13,9) млн. м, электроэнергии — 45 млн. кВт·ч.

В 1987 г. (млн. долл.; на базе платежного баланса; в скобках — в 1986 г.) экспорт — 111,4 (98,6), в т. ч. хлопок — 39 (42,4); импорт — 260,9 (212,1). Гл. контрагенты: Франция (9,3% экспорта и 26% импорта), Камерун, Португалия, ФРГ.

По бюджету в 1988 г. (млрд. афр. фр.; в скобках — в 1987 г.) расходы — 107 (97,0), в т. ч. текущие — 25,6 (27,5), капитальные вложения — 82,0 (69,5); доходы не объявлены (в 1987 г.— 20,6). На конец 1987 г. золотовалютные резервы (млн. долл.) — 56,0; внешний гос. долг на конец 1987 г. (млн. долл.) — 270 (196 — на конец 1986 г.). В 1986 г. Ч. получил займов и кредитов (млн. долл.) — 168,2, в т. ч. в виде субсидий — 147,2 (Франция — 48,8, Италия — 24,3, США — 10,0, междунар. организации — 66,0).

Денежная единица — афр. франк.

Важнейшие события и внешняя политика в 1988 г. Внутриполитич. ситуация в стране характеризовалась дальнейшим укреплением позиций режима Х. Хабре. В ноябре в Багдаде были подписаны соглашения о нац. примирении между правительством Нджамены и созданным в октябре 1988 г. Чадским патриотич. фронтом (ЧПФ), лидеры которого А. ибн Умар и Ф. Балаам вернулись в Ч. Началась интеграция военных формирований ЧПФ в вооруженные силы Ч. В ноябре в Нджамене состоялся 2-й съезд ЮНИР, на котором обсуждались задачи восстановления экономики страны, активизации внешнеполитич. связей Ч.

В 1988 г. между Ч. и Ливией сохранилось состояние прекращения огня, достигнутое в сентябре 1987 г. при посредничестве ОАЕ. В апреле состоялась 5-я сессия спец. комитета ОАЕ по урегулированию чадско-ливийского территориального спора о принадлежности «полосы Аузу». В мае вопрос о чадско-ливийских разногласиях обсуждался на 24-й сессии ОАЕ. 25 мая Ливия признала правительство Х. Хабре и выразила готовность урегулировать конфликт мирным путем. В июне при посредничестве Габона были проведены прямые переговоры между министрами ин. дел Ч. и Ливии. В октябре — ноябре по предложению руководителя ливийской революции М. Каддафи при посредничестве Того и пред. ОАЕ М. Траоре были восстановлены чадско-ливийские дип. отношения; в коммюнике о восстановлении дип. отношений закреплена договоренность сторон об урегулировании территориального спора мирным путем при соблюдении принципов Устава ОАЕ в соответствии с решениями 24-й сессии ассамблеи ОАЕ и при сотрудничестве со спец. к-том ОАЕ.

Х. Хабре посетил Габон (январь, март), Заир (февраль, июль), Кабо-Верде (апрель), Конго (август), Эфиопию (май); для участия в работе 24-й сессии ассамблеи ОАЕ).

О. Кокорев (политика), Е. Покровская (экономика).

ЧЕХОСЛОВА́КИЯ

(Чехословацкая Социалистическая Республика)

Общие сведения. Ч.— государство в центральной части Европы. Площадь — 127,9 тыс. км², в т. ч. Чешской Социалистической Республики (ЧСР) — 78,9 тыс. км², Словацкой Социалистической Республики (ССР) — 49,0 тыс. км². Население — 15,62 млн. чел. (оценка на 1 января 1989 г.), в т. ч. ЧСР — 10,36 млн. чел., ССР — 5,26 млн. чел. Чехи и словаки составляют 95% населения (чехи — 64%, словаки — 31%), остальные — гл. обр. венгры. Офиц. языки — чешский и словацкий. Столица — Прага (1,2 млн. чел. в 1988 г.).

Государственный строй. Ч.— социалистич. государство, федерация, состоящая из двух равноправных республик — ЧСР и ССР. Каждая из них имеет свой законодат. орган: ЧСР — Чешский нац. совет, ССР — Словацкий нац. совет. Высший орган гос. власти и верховный законодат. орган ЧССР — Федеральное собрание (парламент), состоящее из Народной палаты (200 депутатов, избираемых населением всей страны) и Палаты национальностей (150 депутатов, избираемых раздельно — по 75 чел.— от каждой республики). Палаты равноправны. Срок полномочий Федерального собрания и нац. советов — 5 лет.

Глава государства — президент, избираемый на 5 лет на совместном заседании обеих палат Федерального собрания. Высший исполнит. орган — федеральное правительство. В его компетенцию входит политич. и экономич. деятельность общегос. значения. Каждая из республик имеет также свое правительство.

Президент ЧССР — Г. Гусак. Пред. Федерального собрания — А. Индра. Пред. федерального правительства — Л. Адамец (до октября 1988 г.— Л. Штроугал). Мин. ин. дел — Я. Йоганес (до октября 1988 г.— Б. Хнёупек).

Политические партии, профсоюзы и др. общественные организации. Коммунистическая партия Ч. (КПЧ). Осн. в 1921 г. 1,72 млн. чл. и кандидатов (конец 1988 г.). В Федеральном собрании имеет 242 депутата. Ген. секретарь ЦК КПЧ — М. Якеш. Составная часть КПЧ — Коммунистическая партия Словакии (КПС). 454 тыс. чл. и кандидатов. Первый секретарь ЦК КПС — И. Янак (с апреля 1988 г.). Согласно действующей конституции, КПЧ является руководящей и направляющей силой общества. Чехословацкая социалистическая партия (ЧСП). Создана в 1948 г. на базе левого крыла распущенной Нац.-социалистич. партии. Действует только в ЧСР. 14,2 тыс. чл. (гл. обр. служащие и интеллигенция). 18 депутатов в Федеральном собрании. Пред.— Б. Кучера. Чехословацкая народная партия (ЧНП). Создана в 1948 г. после реорганизации одноименной партии. Действует только в ЧСР. 47 тыс. чл. (крестьяне, интеллигенция, рабочие-католики). 18 депутатов в Федеральном собрании. Пред.— З. Жалман. Партия словацкого возрождения. Осн. в 1948 г. на базе распущенной Словацкой демократич. партии. Членства в партии нет. Насчитывается ок. 1000 активистов. 4 депутата в Федеральном собрании. Пред.— Й. Шимут. Словацкая партия свободы. Осн. в 1946 г. Членства не имеет. 800 активистов. 4 депутата в Федеральном собрании. Пред.— К. Бродзянский.

Революционное профсоюзное движение — единое профобъединение. Входит в ВФП. 7,8 млн. чл. Пред. Центр. совета — М. Завадил. Чехословацкий союз женщин. 980 тыс. чл. Пред.— М. Кабргелова. Социалистический союз молодежи. Св. 1,5 млн. чл. Пред. ЦК — В. Могорита. Союз чехословацко-советской дружбы. 2,5 млн. чл. Пред. ЦК — З. Горжени, ген. секретарь — М. Бохенек.

Национальный фронт ЧССР. Объединяет все политич. партии и массовые общественные организации страны. Во главе фронта стоит КПЧ. Пред. Президиума ЦК Нац. фронта — М. Якеш (до февраля 1988 г.— Г. Гусак). В каждой из республик есть свой Нац. фронт.

Экономическое положение. В 1988 г. в соответствии с решениями декабрьского (1987 г.) и последующего пленумов ЦК КПЧ и постановлениями правительства ЧССР проводилась комплексная экономич. реформа. Шла подготовка к переводу на новую систему хозяйствования с. х-ва, торговли и системы общественного питания (с 1 января 1989 г.); к 1 января 1990 г. перестройка хоз. механизма охватит также всю пром-сть.

Произведенный нац. доход в 1988 г. возрос почти на 3%. Несколько сократились материальные затраты. Было сэкономлено 3,1 млн. т условного топлива, 490 тыс. т черных и 14 тыс. т цветных металлов. В отличие от предыдущих лет, прирост личного потребления (4,5%) превысил прирост общественных фондов (4,2%). Темпы прироста доходов населения опережали темпы прироста производительности труда, в связи с чем возникли трудности на внутр. рынке. Розничный товарооборот увеличился на 4,7%. Построено 81,9 тыс. квартир. В нар. х-ве было занято 7843 тыс. чел. (несколько больше, чем в 1987 г.). Капиталовложения составили 172,3 млрд. крон (на развитие с. х-ва пошло 24,9%, машиностроения — 24,8%, топливно-энергетич. комплекса — 20,2%, жилищного строительства — 20,7%).

Промышленность. Пром. произ-во в 1988 г. возросло на 2%, целиком благодаря увеличению производительности труда. Более быстрыми темпами развивались электротехнич. (прирост продукции — 7,2%), стекольно-керамич. (6,1%) отрасли. Доля новых изделий в общем объеме пром. произ-ва составила 18%. Произведено 32,5 тыс. ЭВМ и микропроцессоров. Реконструирован и модернизирован ряд пром. объектов, введены новые мощности на предприятиях пищевой пром-сти и др. отраслей. Доля АЭС в общем произ-ве электроэнергии достигла 26,2%. Пром. произ-во возросло в ЧСР на 1,9%, в ССР — на 2,1%.

Производство важнейших видов пром. продукции

Виды продукции	1986 г.	1987 г.	1988 г.
Каменный уголь (нетто), млн. т	25,7	25,7	25,5
Бурый уголь, включая лигнит (нетто), млн. т	100,8	100,4	98,0
Железная руда (сырая), млн. т	1,8	1,8	1,8
Кокс, млн. т	10,1	10,6	10,6
Сталь, млн. т	15,1	15,4	15,4
Готовый прокат, млн. т	11,2	11,4	11,4
Электроэнергия, млрд. кВт·ч	84,8	85,8	87,4
Металлорежущие станки, тыс. шт.	38,9	38,2	...
Автомобили грузовые, тыс. шт.	50,2	51,2	50,5
Автомобили легковые, тыс. шт.	185,0	172,4	163,8
Тракторы, тыс. шт.	40,3	38,7	37,4
Холодильники и морозильники (бытовые), тыс. шт.	524	526	550,5
Телевизоры (бытовые), тыс. шт.	434	507	482
Цемент, млн. т	10,3	10,4	11,0
Серная кислота (100%), тыс. т	1292	1264	1249
Азотные удобрения, тыс. т*	614	596	596
Фосфорные удобрения, тыс. т*	307	277	313
Пластмассы, тыс. т	1140	1152	1192
Химические волокна, тыс. т	193	197	204
Бумага и картон, тыс. т	960	983	974
Хлопчатобумажные ткани, млн. м	606	600	591
Шелковые ткани, млн. м	97	98	98
Шерстяные ткани, млн. м	59	58	59
Обувь всех видов, млн. пар	124	119	105
Сахар, тыс. т	985	900	800
Пиво, млн. гл	22,8	22,2	22,7

* В чистом весе.

Сельское хозяйство. Валовая продукция с. х-ва в 1988 г. увеличилась на 2,2%, в т. ч. продукция растениеводства — на 3,2%, животноводства — на 1,5%. Прирост достигнут при некотором сокращении потребления и минер. удобрений и химич. средства защиты растений. Высоким был сбор колосовых зерновых культур и рапса. В связи с неблагоприятными погодными условиями существенно сократился сбор сах. свеклы, а также кукурузы на зерно. Средняя урожайность зерновых культур составила 47,8 ц/га (пшеницы — 52,6 ц/га).

Валовой сбор основных с.-х. культур (тыс. т)

Культура	1986 г.	1987 г.	1988 г.*
Зерновые и зернобобовые	11017	11995	12067
в т.ч. пшеница	5305	6154	6553
ячмень	3530	3551	3500
кукуруза (на зерно)	992	1160	956
Картофель	3512	3072	3582
Сахарная свекла	7108	6669	5594

* Предварительные данные.

Количество скота и птицы (на конец 1988 г., тыс. гол.): кр. рог. скот — 5074, свиньи — 7384, домашняя птица — 48,8 млн. Надой молока на одну корову составил в 1988 г. 3777 л.

Транспорт. В 1988 г. всеми видами транспорта, включая трубопроводный, перевезено 670,6 млн. т грузов (рост на 1% по сравнению с 1987 г.). Ж.-д. транспорт перевез 294,8 млн. т грузов, автотранспорт — 339,5 млн. т, речной транспорт — 15,2 млн. т. Общественный транспорт перевез 2755 млн. пассажиров, в т. ч. автотранспорт — 2345 млн., ж.-д. транспорт — 410 млн.

Внешняя торговля. Внешторговый оборот в 1988 г. достиг 261,9 млрд. крон, в т. ч. экспорт — 132,8, импорт — 129,1 млрд. крон (в 1987 г.— соответственно 253,1, 125,9 и 127,2 млрд. крон). В целом товарооборот возрос по сравнению с 1987 г. на 3,5%, в т. ч. экспорт — 5,5% (в социалистич. страны — на 5,1%, остальные — на 6,9%), импорт — на 1,5% (из социалистич. стран — на 0,2%, остальных — на 6,1%). На долю социалистич. стран пришлось 79,1% внешнеторгового оборота (в т. ч. на долю СССР — 43,5%). 32,2% всех поставок в социалистич. страны осуществлялось на основе соглашений о специализации и кооперации. Между предприятиями СССР и ЧССР заключено 360 прямых соглашений.

Туризм. В 1988 г. ЧССР посетило 19,2 млн. иностр. туристов, в основном из соседних социалистич. стран.

Денежная единица — крона.

Важнейшие события 1988 г. После декабрьского (1987 г.) пленума ЦК КПЧ более активно начала проводиться работа по практическому претворению в жизнь курса КПЧ на перестройку хоз. механизма и демократизацию общественной жизни. Осуществлены кадровые изменения в руководстве партии, реорганизована структура ЦК КПЧ, областных, городских и районных комитетов партии, сокращен их аппарат.

Работе партии в условиях перестройки хоз. механизма и дальнейшего развития социалистич. демократии был посвящен 9-й пленум ЦК КПЧ (апрель). Он подчеркнул необходимость нового подхода к осуществлению руководящей роли КПЧ в обществе, необходимость совершенствования форм и методов ее деятельности, углубления связей с трудящимися, повышения их активности и вклада в перестройку, подверг критике подмену гос. органов партийными. Были приняты положения, в соответствии с которыми посты ген. секретаря ЦК КПЧ и первого секретаря ЦК КПС можно занимать не более двух выборных сроков подряд. Пленум постановил не допускать совмещения одним лицом нескольких руководящих постов, обеспечивать при выборах в партийные органы необходимую ротацию кадров.

Состоявшийся в октябре 10-й пленум ЦК КПЧ сосредоточил основное внимание на анализе эффективности идеологич. работы партии, ее задачах на современном этапе. Был сделан новый шаг в деле разработки комплексной концепции перестройки чехословацкого общества, развернутой программы ее идеологич. обеспечения. Определены задачи, которыми должны заниматься пропагандистские органы, средства массовой информации. Созданы комиссии ЦК КПЧ по разработке новой Программы и Устава партии, рекомендовано создать комиссию ЦК КПЧ и ЦК Нац. фронта ЧССР по подготовке новой Конституции ЧССР. Образован Комитет по руководству партийной работой в ЧСР.

В соответствии с рекомендациями октябрьского пленума были осуществлены кадровые изменения в федеральном и республиканских правительствах. Устранено дублирование в их работе. Уменьшено количество мин-в и ведомств, решено на 30% сократить их аппарат. Федеральное собрание на своей ноябрьской сессии одобрило программное заявление правительства ЧССР, с которым выступил его новый пред. Л. Адамец, предложивший, в частности, ускорить на один год перестройку хоз. механизма и ввести его в действие к 1 января 1990 г.

Широкий круг проблем, связанных с реализацией экономич. реформы и демократизации общественной жизни, был рассмотрен на 12-м пленуме ЦК КПЧ (декабрь), который поддержал предложение правительства ЧССР ускорить на один год перестройку хоз. механизма. На пленуме прозвучал призыв к активному изучению опыта КПСС и его использование с учетом чехословацких условий. Принято решение о созыве в 1990 г., на год раньше установленного срока, 18-го съезда КПЧ.

В 1988 г. был принят ряд законов и постановлений о расширении прав нац. комитетов, совершенствовании избират. системы, деятельности Нац. фронта ЧССР и входящих в него некоммунистич. партий и общественных организаций (Нац. фронт рассматривается как основная база развития социалистич. плюрализма). Приняты также за-

коны об отчислениях в гос. бюджет и подоходном налоге, о с.-х. налоге, о предприятиях с участием иностр. капитала и др.

Широко отмечены 40-я годовщина Февральской победы чехословацких трудящихся над реакцией и 70-я годовщина образования независимого чехословацкого государства.

В Ч. активизировались оппозиционные, антисоциалистич. элементы, которые стали переходить от скрытых действий к открытой конфронтации с властями, к организации несанкционированных демонстраций, нередко носящих провокационный, антиправительственный характер.

Внешняя политика Ч. в 1988 г. была динамичной и инициативной. ЧССР активно участвовала в деятельности ОВД и СЭВ (см. соответствующие статьи), содействовала распространению и укоренению нового политич. мышления в практике междунар. отношений. Она полностью поддержала программу укрепления всеобщего мира, содержащуюся в выступлении М. С. Горбачева на ГА ООН, последовательно выступала за запрещение и уничтожение химич. оружия, за начало переговоров по обычным вооруж. силам и вооружениям.

Одно из главных направлений чехословацкой внешней политики — европейское. ЧССР активно участвовала в Венской встрече представителей государств — участников СБСЕ, в работе других междунар. форумов. Конкретным вкладом Ч. в реализацию идеи «общеевропейского дома» явились ее собственные инициативы, прежде всего выдвинутый в феврале 1988 г. М. Якешем план, предусматривающий создание зоны доверия, сотрудничества и добрососедских отношений вдоль линии соприкосновения стран ОВД и НАТО, а также предложение Л. Адамеца о проведении в Праге рабочей встречи глав правительств ЧССР и граничащих с ней государств по проблемам окружающей среды.

В феврале — марте 1988 г. сов. руководство по согласованию с руководством Ч., не дожидаясь ратификации Договора о РСМД, вывезло с чехословацкой территории сов. оперативно-тактич. ракеты, размещенные там в ответ на развертывание американских РСД в Зап. Европе. Ч. и США достигли соглашения о проведении инспекций на чехословацкой территории.

Между ЧССР и СССР поддерживались широкие и разносторонние связи. В январе с рабочим визитом в СССР находился М. Якеш; во время встречи М. С. Горбачева с М. Якешем было отмечено, что при специфике и масштабах и темпах преобразований, формах и методах достижения поставленных целей общее направление процессов перестройки в СССР и ЧССР совпадает. В ходе офиц. дружественного визита в СССР Г. Гусака (апрель) были подписаны протокол о создании межправительственной советско-чехословацкой комиссии по сотрудничеству в области культуры, образования, науки и др. документы. СССР посетили также Л. Адамец (октябрь — ноябрь) и Я. Йоганес (ноябрь).

Состоялся офиц. дружественный визит в Ч. Н. И. Рыжкова (июль). Во время пребывания в ЧССР члена Политбюро, секретаря ЦК КПСС А. Н. Яковлева (ноябрь) была подписана программа идеологич. сотрудничества между КПСС и КПЧ. В марте между двумя странами подписано соглашение об использовании нац. валют — рубля и кроны — при взаимных расчетах.

М. Якеш посетил ПНР (февраль), ГДР (март), ВНР (апрель), СРР (апрель), НРБ (апрель), КНР, КНДР и МНР (май); с НРБ подписана долгосрочная программа экономич. и научно-технич. сотрудничества до 2000 г., с КНР — соглашение об основных направлениях долгосрочного экономич. и научно-технич. сотрудничества. Г. Гусак находился с визитом в КНР и КНДР (сентябрь); с КНДР был подписан договор о дружбе и сотрудничестве. Л. Штроугал выезжал в СФРЮ (июнь), В. Хнёупек — на Кубу (июнь). ЧССР посетили премьер-министр правительства СРР К. Дэскэлеску (март), министры иностранных дел СРВ (январь), Кубы (февраль), парламентские делегации НРБ, СФРЮ, КНР, КНДР.

Развивались отношения с капиталистич. странами. С визитами в Ч. находились федеральный канцлер ФРГ Г. Коль (январь), президент Греции Х. Сардзетакис (май), федеральный канцлер Австрии Ф. Враницкий (июнь), президент Франции Ф. Миттеран (декабрь), делегация конгресса США (январь), министры ин. дел Нидерландов (апрель), Франции (сентябрь). В. Хнёупек посетил ФРГ (август), Я. Йоганес — Австрию (декабрь), делегация Федерального собрания — США (июнь). После нормализации отношений между СЭВ и ЕЭС Ч. установила с ЕЭС офиц. отношения и заключила с ним (декабрь) торгово-экономич. соглашение.

Активными были связи с развивающимися государствами. Л. Штроугал выезжал в Бразилию (май), В. Хнёупек — в Египет (апрель), Никарагуа (июль), делегации Федерального собрания — в Тунис, Марокко, Мозамбик, Анголу, Гвинею-Бисау, Эфиопию. ЧССР посетили президент Индии Р. Венкатараман (сентябрь), пред. МПЛА — Партии труда, президент Анголы Ж. Э. душ Сантуш (октябрь), пред. Исполкома ООП Я. Арафат (июнь), премьер-министры Алжира (февраль), Афганистана (ноябрь), министры ин. дел Мозамбика, НДРЙ, Бангладеш и др.

В январе 1989 г. было объявлено, что Ч. сократит в 1989—1990 гг. расходы на оборону на 15%. На 12 тыс. чел. уменьшится численность Чехословацкой нар. армии. Будет ликвидировано и соответствующее количество вооружений.

В 1988 г. были установлены дипломатич. отношения с Папуа — Новой Гвинеей. ЧССР признала провозглашение независимого палестинского государства. К концу 1988 г. она поддерживала дипломатич. отношения со 136 странами.

Л. Авдичев (экономика), А. Маслов (политика).

Культурная жизнь. Литература. Чешская и словацкая проза сохранила в 1988 г. свой обычный уровень. Произведения, посвященные современности, тематически были актуальны, однако они лишь в малой степени отражали начавшуюся в Ч. перестройку, гл. обр. потому, что большинство книг было написано еще в условиях ее начального этапа. Шел процесс переосмысления ценностей в литературе.

По сравнению с предыдущими годами появилось значительно больше произведений на историч. темы, отображающих различные эпохи, гл. обр. периоды первой и второй мировых войн («Время кронпринца» Я. Бочека, «Суд и прощение» И. Галика, «Безоблачное небо» Й. Готмара, «Страх смелости» И. Елена, «Петь до конца» В. Естржаба, «Ангел милосердия» В. Кернера, «Лавровый венок» Ф. Кожика, «Павлин поет о счастье» Г. Лисицкой, «Крест нудин» Л. Томека, «Апокриф о графе Шпорке» и «Эпилог» Я. Жачека; «Японик», ч. 1—II, М. Ферко, «Горячие перекрестки» И. Геци, «Доля металлурга» М. Худика, «Самая грустная оравская баллада» Я. Йоганидеса, «Крепкие крестьяне» Ш. Моравчика, «Ключ от белой сети» А. Шевчиковой).

Традиционно много рассказов, повестей и романов было посвящено проблемам семьи и положения женщины в обществе («Союз соблазненных и брошенных» И. Дворжака, «Бедняжка Джонни» Г. Франковой, «По неизвестной причине» З. Фрибовой, «Сальто-мортале» В. Клевиса, «Золотые рыбки» В. Стиблевой, «Сон в конце утра» З. Заплетала, «Вынужденная посадка» Г. Дворжаковой, «С любовью в начале слова» Л. Гайковой, «Осязание любви» П. Яроша, «Зернышки яблок» В. Шпенковой), злободневным общественным проблемам, трудовым и человеческим взаимоотношениям («Валютчик» П. Фриборта, «Частичное затмение мозга» Б. Гулеша, «Одержимость» М. Цайса, «Хроника утреннего времени» В. Транла, «Кукушки» В. Душека, «Кошка перебежала дорогу» А. Антоновой, «Пассажир, следующий туда и обратно» Ю. Балцо, «Пока не пришел кит», «Благодетель» Я. Бенё, «Беспомощность неожиданного одиночества» И. Габая, «Атомное лето» А. Гикина, «Досье на букву С» П. Карваша, «Переселение реки» Ш. Моравчика, «До потопа» Л. Тяжкого). Истекший год принес ряд дебютов.

Поэзия находилась на подъеме по количеству новых произведений и по числу дебютантов. Выступили поэты всех поколений; преобладали сборники философской лирики различной направленности.

Литературоведение включает монографии («Карел Чапек» Ф. Бурианека, «Тайна чешских хроник» П. Чорнея, «Гелена Шмагелова» Л. Гайковой, «Виктор Дык» Я. Мела, «Поэт Ян Поничан» Я. Брезины, «Систематика межлитературного процесса» Д. Дюришина и др. авторов, «Ваянский» Я. Юричека, «Герольд рассветных времен» А. Матенчика, «Искусство лирики» Ф. Мико, «Эпические позиции» С. Ракуса, «Научное и литературное познание» Д. Слободника), сборники статей, эссе («Вдохновение родным домом», «Поэзия пумавского края» Ф. Бурианека, «Вера угольщиков» Ю. Фучика, «Бунтари и граждане» Я. Моурковой, «Вероисповедание и сравнение», ч. I—II, С. К. Неймана, «На рубеже веков» Р. Пиглика, «Из истории литературы нац. возрождения» В. Штепанека, «Параллели и взаимоотношения. Чешская и советская послевоенная проза» М. Заградки, «Общение на одном языке» Д. Гевнера, «Поэт и время» Я. Лайчиака, «Политика культуры и культура политики» Й. Ленарта, «Литература для современников» В. Шабика, «Свидание с поэтами» Ш. Жари). Вышли «История словацкой литературы» С. Шматлака, а также «Словарь произведений мировой литературы», тт. I и II. *В. Броучек.*

Театр. На театральной жизни 1988 г. отразились процесс постепенной демократизации общественной жизни, а также празднование двух годовщин: 40-летия Февральской победы чехословацких трудящихся над реакцией и 70-летия образования независимого чехословацкого государства. По случаю первого юбилея состоялось несколько премьер. Ко второму юбилею были сделаны попытки создать своеобразную сценическую публицистику: Реалистич. театр в Праге подготовил спектакль «RespubIica, или Какими мы не помним двадцатые годы», а два театра из г. Брно — спектакль «Вероника» с подзаголовком «О демократии». Для обеих работ, как и для ряда новых постановок, характерны общественно-критич. заостренность, раскрытие реального состояния общества и размышление над деформациями, имевшими место в прошлом.

Количество премьер в чешских и словацких профессиональных театрах уже не один год остается постоянным — примерно 600. Все бо́льшую активность проявляют также труппы, работающие при посредничестве театральных агентств, полупрофессиональные и любительские театры. Их популярность растет, о чем, например, свидетельствуют успехи Малого чешского театра под руководством П. Рута. В чешских профессиональных театрах был поставлен ряд новых отечественных пьес. Наибольшее внимание привлекли: «Синий павильон» И. Губача (Прага), «Урмефисто» Я. Ведрала (Прага), «История Яна Якубеца» Г. Альбертовой (Прага), «Татарский праздник» К. Стайгервальда (Прага), его же «Неаполькая болезнь» (Усти-над-Лабой), «Жизнь и дела барона Мюнхгаузена» Я. Скопечека (Прага), «Я не моя собака» Б. Поливки (Брно), «Дочь народа» И. Файрайзла (Либерец), «Песок» и «Ужас» А. Гольдфлама (Брно), «Небо — ад» П. Карвана (Брно), «Ключи на воскресенье» А. Прохазки (Пльзень), «Премьера, или Над свалкой — звезды» М. Горничека и П. Достала (Брно), «Эйнштейн или Феллини?» И. Оулика (Брно).

Среди инсценировок литературных произведений — «Одержимый» П. Палоуша по мотивам произведений Ф. Сологуба (Острава), «Перестаньте, господа» З. Вшелихи по мотивам пьес А. В. Сухово-Кобылина (Прага), «Искусству не уйти» по Л. Фельдеку (Братислава), «Поль часов» (Мартин) и «Черный ход» (Зволен) по П. Карвашу. Состоялись премьеры пьес зарубежных авторов, в частности советских (А. Гельмана, М. Шатрова, М. Булгакова, М. Розовского, Э. Брагинского и Э. Рязанова). *В. Штепан.*

Музыка. 1988 г. принес обильный урожай на ниве муз. творчества. Характерным отличием крупных оркестровых произведений была их вдохновленность литературой: 2-я симфония И. Темла родилась под впечатлением «Войны с саламандрами» К. Чапека, а драму К. Чапека «R. U. R.» О. Квех назвал идейным источником своей Пассакальи для симфонич. оркестра. З. Шестак сочинил свой скрипичный концерт «Ян-скрипач» под воздействием стихотворения Й. Горы. Искусство прошлого вдохновило М. Славицкого на симфонич. триптих «Колодезь жизни». Впечатляет симфонич. фантазия И. Матея «Букет цветов на могилу павших на Мамаевом кургане», успехом пользовались 3-я симфония И. Курца и 8-я симфония Я. Подешны. В области чешской камерной музыки особый интерес вызвали фортепьянное трио П. Эбена, 1-й струнный квартет В. Риделбауха и «Извержение» (музыка для пяти виолончелей) В. Кучеры.

Среди новых произведений словацких композиторов на первый план выдвинулись «Музыка для оркестра» И. Зелинки, концерт для виолончели с оркестром М. Базлика, Симфонietta для большого струнного оркестра Д. Кардоша, 12-я симфония Я. Зиммера, «Четыре серьезные песни для низкого голоса и камерного оркестра» В. Годара, «Эклезиаст IV» для органа Р. Бергера, «Соната для сольной виолончели» Ю. Бенеша.

В ЧССР гастролировали Московский камерный музыкальный театр, Симфонический оркестр Латвийской ССР, квартет им. Шостаковича из Москвы, пианисты С. Рихтер, Л. Берман, Л. Тимофеева, скрипачи В. Никайзен, М. Янвиль, В. Зарицкий, М. Вайман, певец И. Бурчуладзе и др.

Открыто и критично рассматривались серьезные проблемы чехословацкой муз. жизни, такие, как снижение уровня муз. образования, падение численности публики, посещающей концерты, нехватка молодых певцов с хорошей подготовкой, затягивающийся ремонт пражских концертных залов и т. п. *Г. Волек.*

Кино. В 1988 г. в ЧССР было выпущено 40 полнометражных художественных фильмов. На киностудии «Баррандов» созданы 26 картин, на киностудии «Готвальдов» — 3, а на киностудии «Колиба» в Братиславе — 11.

Преобладали фильмы о современности. Шире, чем в прошлом, были затронуты острые жизненные проблемы. Одной из наиболее удавшихся картин года стала кинокомедия реж. В. Хитиловой «Копытом сюда, копытом туда». Это история обыкновенных, хоть и легкомысленных, но вполне нормальных молодых людей, запоздавшее осознание которыми собственной ответственности по отношению к другим и к окружающим приняло форму жестокого шока. Гуманизм, терпимость в подходе к общечеловеческим моральным проблемам характерны для фильма М. Забранского «Дом для двоих». Выделяется также фильм Ш. Угера «Заведующий музеем под открытым небом»; он протестует против злоупотреблений властью, призывает к моральному очищению.

Свое отношение к актуальным проблемам современности пытаются высказать и авторы других картин, таких, как «Горячая каша» Р. Урбана (о подростках, живущих в крупных городах), «Лай» М. Лютера (притча о лицемерном обществе, призыв бороться с укоренившимся и устраивающим многих людей образом жизни), «Позиция» В. Балцо (прошлое человека противопоставляется его нелегкому нынешнему существованию, при этом сталкиваются моральные позиции разных людей), «Тихий компаньон» З. Флидра (поиски человеческого «я»), «Добрые голуби возвращаются» Д. Кляйна (тема — отказ индивида и всего коллектива людей, лечащихся от алкоголизма, приспособиться к существующим порядкам), «Ничего, собственно, не случилось» Э. Шорма (размышление о терпимости людей друг к другу, о понимании, сочувствии, любви, ответственности за допущенную вину), «Пьедестал позора» Ю. Матулы (на примере пятиборцев вскрывается, какие случайности, а часто и внеспортивные факторы играют роль в спорте), «Прикосновения» В. Дрги (молодая пара впервые серьезно сталкивается с жизнью), «Пассажиры поезда» Ю. Лигосита (искренняя исповедь о первом чувстве; картина продолжает лирическую линию словацкого киноискусства 60-х гг.).

Из картин, содержание которых обращено в прошлое, одна из самых сильных — «Проклятие рода Гайнов», снятая И. Свободой по роману Я. Гавличека «Невидимый»; она подчеркивает экзистенциальные и социальные стороны бытия героя, которого судьба заманила в гибельную ловушку. «Сообщается любви вашей» К. Кахини — история чувства, вспыхнувшего между чешским юношей и немецкой девушкой в мрачном 1944 г. «Охотник за сенсациями» М. Голлого снят по новеллам Э. Э. Киша.

Особую группу составляют картины для детей и юношества. Зрительские симпатии завоевал фильм И. Полака «Пан Тау», в котором сказочный персонаж действует в реальной жизни. Картина «Пришельцы прибыли» О. Ковала (с использованием элементов научной фантастики) повествует о доверчивости и бесхитростности детской души, сумевшей пристыдить циничных подростков. Фильмы «Не хнычь, бельчонок» и «Бельчонок и волшебная раковина» В. Пливовой-Шимаковой, объединенные общим героем — маленькой девочкой Качкой, позволяют маленьким зрителям приобщиться к познанию двух полюсов человеч. существования: чуда рождения и неумолимости смерти. Особенно удачно выражено понимание ребенком того, что ушедший из жизни человек остается в мыслях и чувствах других, в делах, оставленных им после себя. *З. Штабла.*

Изобразительные искусства. В честь 40-й годовщины Февральской победы чехословацких трудящихся над реакцией и 70-й годовщины образования независимого чехословацкого государства были организованы выставка «Искусство и время» из фонда коллекций Революционного профсоюзного движения (от межвоенного периода до наших дней), состоявшаяся в пражском выставочном зале «Манес», Всемирная выставка почтовых марок «Прага-88» (800 экспонатов из 63 стран на тему «Почтовая марка и филателия»), совместная выставка работ преподавателей высших художественных школ Праги и Братиславы. Среди других новаторских экспозиций — выставка работ из пражского Музея прикладного искусства «50-е годы: прикладное искусство и современность». Выставку «Современная мультипликация» подготовил Союз

чешских художников. Он же организовал выставку «Современная чешская медаль». В Южночешской галерее им. Алеша можно было посмотреть выставку «Чешский натюрморт 20 в.». Состоялись также выставка современной скульптуры ЧССР, современной керамики, 13-е Междунар. бьеннале прикладной графики «Брно-88», на котором была представлена книжная, журнальная и газетная графика, а также работы в области создания шрифтов, 13-е Международное бьеннале керамики, посвященное фарфору (в Карлови-Вари), 9-е Междунар. бьеннале живописи в Кошице, 3-е Междунар. бьеннале художеств. стекла в Нови-Боре, 10-е Междунар. бьеннале резьбы по дереву и гравюры на дереве в Банска-Бистрице.

Весной на Староместской площади в Праге был открыт «Дом у каменного колокола», готические помещения которого, долгое время скрытые под барочным фасадом, используются сейчас в качестве выставочных залов Пражской галереи, устроившей здесь ретроспективу работ художника К. Соучека, первую послевоенную выставку чешского сюрреализма и новаторскую выставку «Цвет, линия и форма», раскрывающую новые аспекты чешского авангарда рубежа 20—30-х гг.

С. Гошкова.

ЧИ́ЛИ
(Республика Чили)

Общие сведения. Ч.— государство на Тихоокеанском побережье в юго-зап. части Юж. Америки. Площадь — 756,9 тыс. км². Население 12,5 млн. чел. (1987 г.), гл. обр. чилийцы. Господств. религия — католицизм. Офиц. язык — испанский. Столица — Сантьяго (св. 4 млн. жит.).

Государственный строй. После военного переворота в сентябре 1973 г. в стране установлен режим фашистского типа. Во главе государства и правительства стала воен. хунта, состоящая из командующих 3 видами вооруж. сил и корпусом карабинеров. Глава хунты — ген. А. Пиночет Угарте, назначенный президентом республики указом хунты в декабре 1974 г., осуществлял исполнит. власть, а хунта в целом — законодательную. В соответствии с «конституцией», вступившей в силу в 1981 г., президентские полномочия А. Пиночета продлены до 1989 г. Мин. ин. дел — Э. Ф. Эррасурис (с октября 1988 г., до него — Р. Гарсия Родригес).

Политические партии и профсоюзы. Все левые партии, входившие до переворота 1973 г. в правящую коалицию Народное единство, объявлены вне закона: Коммунистическая партия Ч. (КПЧ), осн. в 1922 г., ген. секретарь — В. Тейтельбойм (с мая 1989 г., до него — Л. Корвалан). Социалистическая партия Ч. (СПЧ), осн. в 1933 г., ген. секретарь — К. Альмейда; Партия МАПУ (Движение единого нар. действия), осн. в 1969 г., ген. секретарь — В. Барруэто; Радикальная партия Ч. (РПЧ), осн. в 1883 г., входит в Социнтери, пред.— Э. Сильва Симма; Партия левых христиан (ПЛХ), осн. в 1971 г., ген. секретарь — Л. Майра. В 1988 г. все партии Нар. единства действовали в Ч. в нелегальных условиях. Христианско-демократическая партия (ХДП). Осн. в 1957 г. Бурж.-реформист. партия. Пред.— П. Эйльвин Асокар.

Единый профцентр трудящихся Ч. (ЕПТЧ). Осн. в 1953 г. До переворота 1973 г. объединял большинство прогрессивных профсоюзов Ч. После переворота его деятельность запрещена. В 1988 г. все ведущие профцентры страны входили в Национальный руководящий совет трудящихся (НРСТ, созд. в 1983 г., пред.— М. Бустос).

Экономическое положение. В 1988 г., по предварит. данным, ВВП возрос на 6,5%. В 1987 г., по уточн. данным, ВВП составил 27,745 млн. долл. (в ценах 1986 г.). Структура ВВП (в %, 1987 г.): обрабат. пром-сть — 20,8, с. х-во — 9,6, горнодоб. пром-сть — 7,9, электроэнергетика, газо- и водоснабжение — 2,5, стр-во — 5,8, торговля — 17, транспорт и связь — 6, прочие — 38,3. В 1987 г. доля капиталовложений в ВВП — 17,9%. Индекс розничных цен возрос на 21,5%. Численность экономически активного населения (в конце 1987 г.) — 4,6 млн. чел. Иностр. капиталовложения на конец 1987 г.— 2647 млн. долл., в т. ч. св. 50% приходилось на долю США.

Промышленность. В обрабат. пром-сти занято 13,6% экономически активного населения. В 1987 г. стоимость продукции отрасли увеличилась на 5,5% по сравнению с 1986 г. и составила 5769 млн. долл. (в ценах 1986 г.); продукция горнодоб. пром-сти осталась на уровне 1986 г. и составила 2196 млн. долл. Общая установленная мощность всех электростанций в 1986 г.— 3987 тыс. кВт, из к-рых 57,2% приходилось на долю ГЭС.

Сельское хозяйство. В с. х-ве занято 14% экономически активного населения. В 1987 г. валовая продукция отрасли возросла на 4,5% по сравнению с 1986 г. и составила 2669 млн. долл. в ценах 1986 г. В 1987 г. сбор (тыс. т) пшеницы — 1874, кукурузы — 617, овса — 128, ячменя — 48, риса — 177, фасоли — 81, сах. свеклы — 2650, картофеля — 729, семени подсолнечника — 40, рапсового семени — 95, апельсинов — 76, лимонов — 69, винограда — 1150. В 1987 г. поголовье (тыс.) кр. рог. скота — 3580, свиней — 1150, овец — 6050, коз — 600. Произ-во (тыс. т) говядины и телятины — 175, свинины — 70, баранины — 15, мяса птицы — 90, молока — 1100, шерсти — 20, яиц — 91,8. Улов рыбы — 5,6 млн. т.

Производство важнейших видов промышленной продукции

Виды продукции	1985 г.	1986 г.	1987 г.[1]
Электроэнергия, млн. кВт·ч	14209	14820	14821
Каменный уголь, тыс. т	1256	1454	1516
Нефть, тыс. м³	1934	1803	1737
Природный газ, млрд. м³	4,6	4,4	4,3
Железная руда[2], млн. т	6,5	7,0	6,8
Медная руда[2], тыс. т	1360	1399	1418
Молибденовая руда[2], тыс. т	18,4	16,6	16,9
Цинковая руда[2], тыс. т	22,3	10,5	19,5
Золото, т	17,2	17,9	18,3
Серебро, т	517,3	500,1	497,0
Чугун, тыс. т	575	591	617
Сталь, тыс. т	681	703	719
Прокат, тыс. т	514	569	545
Медь (рафинир.), тыс. т	884	942	972
Цемент, тыс. т	1429	1440	1500
Газетная бумага, тыс. т	180	180	180
Автомобили (сборка), тыс.	7,8	4,6	7,2
Автопокрышки, тыс.	864	864	1221
Сахар, тыс. т	351	481	443
Рыбная мука, тыс. т	1129	1282	1081
Рыбий жир, тыс. т	184	225	225

[1] Предварительные данные. [2] Содержание металла.

Транспорт. Длина ж. д.— ок. 9 тыс. км, автодорог — 16 тыс. км, в т. ч. с твердым покрытием — 9,5 тыс. км. В 1985 г. автопарк — 893,2 тыс. машин, в т. ч. 564 тыс. легковых. Тоннаж мор. флота в 1985 г.— 473 тыс. бр. рег. т.

Внешняя торговля. В 1987 г. (фоб, млн. долл.) экспорт — 5224, в т. ч. медь — 2235, прочная продукция горнорудной пром-сти — 386, с.-х. продукция — 796, рыбная мука — 363, целлюлоза и бумага — 365, лесные товары — 98, химич. товары — 102, металлы и металлоизделия — 349, машины и оборудование — 71; импорт — 3994, в т. ч. потребит. товары — 900, машины и оборудование — 1101, топливо, сырье и полуфабрикаты — 2395. Доля в экспорте и импорте (1987 г., в %): США — 22,4 и 19,2, Японии — 11,0 и 9,6, ФРГ — 9,5 и 8,3, Бразилии — 6,8 и 9,4.

Финансы. Положит. сальдо гос. бюджета в 1987 г.— 2,5% от ВВП. Платежный баланс по текущим операциям предварит. данным, на конец 1988 г. общая внеш. задолженность составила 19,1 млрд. долл. (в 1987 г.— 20,5 млрд. долл., уточн. данные). Платежи в счет погашения процентов по займам составили 26,4% стоимости экспорта. Валютные резервы на конец 1987 г.— 2,5 млрд. долл.

Денежная единица — песо. 245,3 песо = 1 долл. США (декабрь 1988 г.).

Важнейшие события и внешняя политика в 1988 г. Политич. ситуация в Ч. во многом определялась подготовкой к общенац. плебисциту по вопросу о главе государства, состоявшемуся в октябре. Правящий режим развернул широкую кампанию с целью обеспечения ген. А. Пиночету дальнейшее пребывание у власти. Ряд бурж. оппозиц. партий во главе с ХДП призвал избирателей голосовать против правительств. кандидата, считая, что его поражение откроет путь к свободным демократич. выборам; эти партии выдвинули совместную программу, рассчитанную на 4-летний переходный период после ликвидации авторитарного режима. В январе ХДП возглавила кампанию («Кампания за „нет“»), объединившую 14 оппозиц. партий (включая ряд левых орг-ций), с целью не допустить победу кандидата воен. хунты. Пред. ХДП П. Эйльвин направил военным властям послание с требованием создать условия для участия оппозиц. сил в плебисците (март). А. Пиночет отверг это требование оппозиции.

КПЧ призвала своих членов голосовать на плебисците против правительств. кандидата.

В начале августа воен. хунта впервые за 15 лет своего существования приняла решение о частичной отмене ограничений на доступ оппозиц. партий к телевидению. В августе были отменены «чрезвычайные меры». В том же месяце А. Пиночет был официально объявлен единственным кандидатом на пост президента. В Сантьяго и др. городах произошли волнения. В сентябре пр-во Ч. приняло решение об отмене ограничений на возвращение эмигрантов. В Сантьяго состоялась крупнейшая антидиктаторская манифестация, организованная 17 оппозиц. партиями, а также профсоюзами и обществ. орг-циями. Партии, объединившиеся в «Кампании за „нет“» и вошедшие в ОППД (Объединение политических партий за демократию), подписали пакт о нанесении поражения А. Пиночету на плебисците. В том же месяце в Сантьяго состоялась массовая манифестация трудящихся против избрания А. Пиночета президентом страны.

По опубликованным в ноябре офиц. данным, из 92,72% избирателей, участвовавших в плебисците, против А. Пиночета проголосовали 54,71% избирателей, за — 43,10%. Коалиция ОППД выступила с требованием о проведении свободных выборов президента страны и учредит. конгресса, а также призвала вооруж. силы, все партии и орг-ции к «национальному соглашению» во имя установления демократии. А. Пиночет отверг требования оппозиции о своем уходе в отставку, о внесении изменений в конституцию и досрочном проведении выборов. В ноябре пр-во заявило о готовности обсудить с оппозицией поправки к конституции, но отвергло требование о досрочном проведении президентских выборов. Коалиция ОЛ и независимые прогрессивные группировки объявили о создании Объединенной левой партии социалистич. ориентации (ПАИС; пред.— ген. секретарь ПЛХ Л. Майра). В начале декабря принес присягу новый член воен. хунты от сухопутных войск ген. С. Синклер. Правящий режим подтвердил готовность к диалогу с оппозицией. В результате диалога было решено, что А. Пиночет останется у власти до марта 1990 г.; в декабре 1989 г. будут проведены прямые президентские и парламентские выборы (конституция не дает право А. Пиночету для нового выдвижения своей кандидатуры).

В области внеш. политики усилия пр-ва Ч. были направлены гл. обр. на укрепление воен. потенциала страны и развитие ее внешнеэкономич. связей. Ч. посетили бывший премьер-министр Франции Л. Фабиус и начальник штаба ВВС США ген. Л. Уэлч. В июле начались переговоры Ч. с ЮАР о сотрудничестве в воен. области.

В сентябре в Гвадалахаре (Мексика) завершила работу Междунар. конференция за восстановление гражд. и политич. прав народа Ч.

О. Заморин (экономика), В. Слинченко (политика).

ШВЕЙЦА́РИЯ
(Швейцарская Конфедерация)

Общие сведения. Ш.— государство в центр. части Европы. Площадь — 41,3 тыс. км². Население — ок. 6,6 млн. чел. (1988 г.), в т. ч. 0,8 млн. иностр. граждан. Швейцарцы говорят на немецком (65%), французском (18%), итальянском (12%) и ретороманском языках; все четыре языка — официальные. Св. 49% верующих — католики, ок. 48% — протестанты. Столица — Берн (140 тыс. жит., с пригородами — св. 300 тыс. жит.).

Государственный строй. Ш.— республика, конфедерация 23 кантонов, 3 из которых разделены на полукантоны. Каждый кантон и полукантон имеют свою конституцию, парламент и правительство. Основные вопросы общегос. характера находятся в ведении федеральных органов. Законодат. власть принадлежит Федеральному собранию (парламенту), состоящему из двух равноправных палат: Национального совета (200 депутатов, избираемых всеобщим голосованием на 4 года) и Совета кантонов (46 депутатов, часть которых избирается всеобщим голосованием, часть — местными парламентами и правительствами сроком на 4 года).

Коллективный глава государства и высший исполнит. орган — Федеральный совет, состоящий из семи федеральных советников, имеющих равные полномочия. Федеральный совет состоит из представителей РДПШ, ХДПШ, СДПШ, ДСЦ. Из их числа по системе ротации сроком на 1 год Федеральным собранием избирается президент Конфедерации, выполняющий представительские функции. В 1988 г. президентом был О. Штих (СДПШ); на 1989 г. президентом избран Ж. П. Деламура (РДПШ). Нач. федерального департамента ин. дел — Р. Фельбер (СДПШ).

Политические партии и профсоюзы. Радикально-демократическая партия Ш. (РДПШ). Осн. в 1848 г. Выражает интересы крупной финанс. и пром. буржуазии. Ок. 120 тыс. чл. Пред.— Ф. Штайнеггер (до марта 1989 г.— Б. Хунцикер). Имеет в Федеральном собрании 65 мест. Христианско-демократическая партия Ш. (ХДПШ). Оформилась в 1912 г. Представляет интересы крупного капитала кантонов, где преобладают католики. Связана с Ватиканом. Св. 60 тыс. чл. Пред.— Э. Зегмюллер. 61 место в парламенте. Социал-демократическая партия Ш. (СДПШ). Осн. в 1888 г. Входит в Социнтери. Ок. 50 тыс. чл. Пред.— Х. Хубахер. 47 мест. Демократический союз центра (в немецкоговорящих кантонах — Швейцарская народная партия), ДСЦ. Оформился в 1971 г. Выражает интересы средней и мелкой буржуазии, зажиточного крестьянства. Ок. 50 тыс. чл. Пред.— Х. Ульман. 29 мест. Швейцарская либеральная партия. Создана в 1913 г. Выражает интересы крупной буржуазии франкоговорящих кантонов и кантона Базель. Ок. 10 тыс. чл. Пред.— Ж. Куто. 12 мест. Союз независимых. Осн. в 1936 г. Опирается в основном на мелкую буржуазию. Ок. 6 тыс. чл. Пред.— Ф. Егер. 10 мест. Существуют также другие партии.

Швейцарская партия труда (ШПТ). Создана в 1944 г. на базе компартии, основанной в 1921 г. Ген. секретарь ШПТ — Ж. Шпильман. 1 место в Нац. совете.

Объединение швейцарских профсоюзов. Под влиянием СДПШ. Св. 450 тыс. чл.— ок. 56% всех членов профсоюзов. Входит в МКСП. Пред.— Ф. Райман. Существуют также христианские, независимые и другие профцентры.

Экономическое положение. В 1988 г. ВНП увеличился в неизменных ценах на 3% (в 1987 г.— на 2,3%) и составил в текущих ценах 269 млрд. швейц. фр. Экономич. активность стимулировалась ростом капиталовложений и расширением экспорта. Валовые инвестиции возросли в реальном исчислении на 7,3%, в т. ч. в строительстве — на 6%. Физич. объем экспорта вырос на 5,7% (на 1,7% в 1987 г.). Личное потребление увеличилось на 2,3% (в 1987 г.— на 1,5%). Безработных насчитывалось ок. 20 тыс. (в 1987 г.— 25 тыс.) — 0,6% экономически активного населения. Темпы инфляции повысились до 1,9% (1,4% в 1987 г.).

Промышленность. Объем пром. произ-ва возрос в 1988 г. на 7% (в 1987 г.— на 1%). Степень загрузки производственных мощностей составила 88%. Благоприятно складывалась конъюнктура в ключевых отраслях — машиностроительной и химической, где прирост произ-ва составил соответственно 8% и 13%. Произ-во строительных материалов, бумаги и картона расширилось на 6%. Всего на 1% увеличился выпуск часов, пищевых и текстильных товаров.

Потребление электроэнергии возросло на 2,8%, а ее произ-во — на 2%. На ГЭС было выработано 35,8 млрд., на АЭС — 21,5 млрд., на ТЭС — 0,9 млрд. кВт·ч. Экспортировано 24 млрд., а импортировано 14,6 млрд. кВт·ч электроэнергии. Потребление нефтепродуктов в целом возрос-

ло, но крайне неравномерно: дизельного топлива — на 6%, бессвинцового бензина — на 40% (потребление супербензина сократилось на 10%).

Производство некоторых видов пром. продукции

Виды продукции	1986 г.	1987 г.	1988 г.*
Электроэнергия, млрд. кВт·ч	55,9	56,7	58,2
Алюминий, тыс. т	80,9	73,4	71,8
Цемент, млн. т	4,4	4,6	4,8
Органические химические изделия, млн. фр.**	5115	5005	5656
Красители, млн. фр.**	1520	1837	2000
Фармацевтические товары, млн. фр.	5280	5495	6539
Обувь, млн. пар	8,3	7,9	8,0
Наручные и карманные часы (включая механизмы), млн. шт.	56,0	56,5	56,9
Бумага и картон, тыс. т	1088	1137	1200
Сигареты, млрд. шт.	28,0	27,9	27,6

* Оценка. ** Экспорт, составляющий 90—95% произ-ва.

Сельское хозяйство. Объем с.-х. произ-ва увеличился в 1988 г. на 3,2% и составил в текущих ценах 9,3 млрд. швейц. фр. (3,3% ВНП). Объем продукции растениеводства вырос на 5,3%, в т. ч. сбор зерновых — на 20% (до 520 тыс. т). Произ-во вина из урожая 1988 г. снизилось на 8%. Объем продукции животноводства увеличился на 2,3%. Поголовье кр. рог. скота — ок. 1,8 млн. Несмотря на некоторое уменьшение поголовья коров, произ-во молока возросло на 1,7%, составив 3,5 млн. т.

Транспорт. Объем автоперевозок возрос на 5% и достиг 452 млн. т. Жел. дороги перевезли 49 млн. т грузов — на 9% больше, чем в 1987 г. Грузооборот портов на Рейне — 9,5 млн. т (на 3% больше, чем в 1987 г.). Морской флот страны на 1 декабря 1988 г. состоял из 28 судов (приписаны к портам других стран) общей грузоподъемностью 567 тыс. т. Автопарк — 2,7 млн. машин, в т. ч. 2,5 млн. легковых (начало 1988 г.).

Внешняя торговля. В текущих ценах внешнеторговый оборот Ш. составил в 1988 г. 156,4 млрд. фр., в т. ч. экспорт — 74 млрд. фр., импорт — 82,4 млрд. фр. Отрицат. сальдо торгового баланса — 8,4 млрд. фр. (в 1987 г.— 7,7 млрд. фр.). Осн. статьи экспорта (1988 г., млрд. фр.): продукция машиностроения и металлообработка — 28,6, химич. товары — 15,8, текстильные товары и одежда — 4,1, пищевкусовые товары — 1,8; осн. статьи импорта (млрд. фр.): машины и оборудование — 16,9, химич. товары — 9,4, транспортные средства — 9,3, приборы, драгоценные камни и металлы и изделия из них — 8,9, металлы — 7,6, с.-х. товары — 7,4, бумага и изделия из нее — 3,3, кожа, каучук, пластмассы — 3,0, энергоносители — 2,9.

Географическое распределение внешней торговли (%)

Страны	Экспорт		Импорт	
	1987 г.	1988 г.*	1987 г.	1988 г.*
Страны ЕЭС	55,7	56,1	72,1	71,2
ФРГ	21,3	20,9	34,3	34,1
Франция	9,1	9,3	10,8	10,6
Италия	8,2	8,4	10,1	10,2
Великобритания	7,4	7,4	6,1	5,7
Страны ЕАСТ	7,3	7,0	7,0	7,2
Австрия	3,4	3,6	3,0	3,9
Швеция	1,9	1,9	1,9	2,1
США	8,7	8,5	5,3	5,6
Социалистические страны	3,0	3,4	2,1	1,1

* Оценка.

Туризм. В 1988 г. поступления от туризма возросли на 2% и составили 15,8 млрд. фр., в т. ч. поступления от иностр. туризма — 10,6 млрд. фр. Расходы швейц. туристов за границей — 7,7 млрд. фр.

Финансы. Валютные резервы центр. банка Ш. составили в конце 1988 г. 31,8 млрд. швейц. фр. против 33,8 млрд. фр. в конце 1987 г. Золотые запасы остались практически на прежнем уровне (11,9 млрд. фр.). Платежный баланс по текущим операциям был сведен в 1988 г. с положит. сальдо в размере 9,1 млрд. фр. против 10,8 млрд. фр. в 1987 г. Учетная ставка Центр. банка Ш. составила в конце 1988 г. 3,5%. Денежная масса, находящаяся в обращении, возросла на 3%. Актив федерального бюджета, как и в предыдущем году, составил 1,25 млрд. фр. Прямые инвестиции Ш. за рубежом — 51,2 млрд. фр. (в 1987 г.— 49,3 млрд. фр.).

Денежная единица — швейцарский франк. 1,5 фр.= =1 долл. США (конец 1988 г.).

Важнейшие события 1988 г. Внутриполитич. обстановка продолжала оставаться стабильной. Правящие партии, располагая 82% депутатских мандатов в федеральном и кантональных парламентах, уверенно контролировали положение. Они смогли в целом безболезненно ликвидировать последствия крупного политич. скандала, вызванного проникновением в прессу данных о связях междунар. наркомафии с высшими эшелонами власти в Ш. Тем не менее федеральный советник, начальник федерального департамента юстиции и полиции Э. Копп была вынуждена уйти в отставку.

Состоялись три общенац. референдума: 1) относительно предложения снизить пенсионный возраст; 2) о пересмотре политики в области транспорта; 3) о введении в законодат. порядке 40-часовой рабочей недели, о постепенном сокращении числа проживающих в стране иностранцев и о внесении изменений в существующие законы о земельной собственности. Правительству удалось добиться отклонения избирателями всех этих инициатив. Свидетельством роста антимилитаристских настроений стало официальное вынесение на референдум инициативы «Швейцария без армии», собравшей 113 тыс. подписей (референдум назначен на осень 1989 г.).

В октябре состоялся юбилейный съезд СДПШ, посвященный 100-летию партии. Впервые на нем присутствовала делегация КПСС. Ранее, в июле, делегация СДПШ впервые посетила СССР.

Внешняя политика в 1988 г. Внешнеполитич. курс Ш. продолжал базироваться на статусе постоянного вооруж. нейтралитета. Внешнеполитич. деятельность правительства по-прежнему в большой степени стимулировалась необходимостью защиты экономич. интересов страны. Вырабатывалась позиция Ш. по отношению к ЕЭС, с учетом перспективы создания единого внутр. рынка стран ЕЭС к концу 1992 г. и на основе сохранения нейтралитета Ш., которая, как подчеркивалось, не должна подключаться к политич. структурам ЕЭС.

Ш. стала активнее участвовать в поисках политич. урегулирования региональных конфликтов. Она оказала политич. и материальное содействие миссиям ООН по восстановлению мира в Афганистане, деколонизации Намибии, ликвидации вооруженного конфликта между Ираном и Ираком.

Ш. приветствовала улучшение междунар. климата, отношений между СССР и США, развитие процесса разоружения. Особое значение она придавала общеевропейскому процессу и в связи с этим высоко оценила успешное завершение Венской встречи государств — участников СБСЕ. Ш. высказывалась за достижение военного равновесия в Европе на возможно более низком уровне.

Ш. посетили федеральный канцлер Австрии Ф. Враницкий (февраль), президент Португалии М. Соариш (май), президент Филиппин К. Акино (июнь), президент ЮАР П. Бота, пред. правительства Испании Ф. Гонсалес (октябрь), а также министры ин. дел Италии, Великобритании, Таиланда, Бенина, Бурунди и др.

Развивались советско-швейцарские отношения. В апреле в Женеве состоялась встреча мин. ин. дел СССР Э.А. Шеварднадзе с Р. Фельбером.

В. Борисенко (политика), Н. Герасимов (экономика).

ШВЕЦИЯ
(Королевство Швеция)

Общие сведения. Ш.— государство в Сев. Европе, на Скандинавском п-ове. Площадь — 450 тыс. км². Население (на 1 января 1989 г.) — св. 8,4 млн. чел. Шведы составляют ок. 95% населения. Офиц. язык — шведский. Гос. церковь — лютеранская. Столица — Стокго́льм (в пределах адм. границы — св. 650 тыс. жит.; агломерация «Большой Стокгольм» насчитывает 1,25 млн. жит.).

Государственный строй. Ш.— конституционная монархия. Глава государства — король (с 1973 г.— Карл XVI Густав). Согласно конституции, вступившей в силу в 1975 г., за королем сохранены лишь чисто представительские функции. Законодат. власть принадлежит однопалатному парламенту (риксдагу, 349 депутатов), избираемому населением на три года. В результате выборов, состоявшихся в сентябре 1988 г., СДРПШ получила в риксдаге 156 мест (имела 159), УКП — 66 (76), НП — 44 (51), ПЦ — 42 (44), ЛПК — 21 (19), Партия охраны окружающей среды — 20 (0).

Правительство состоит из представителей СДРПШ. Премьер-министр — И. Карлссон. Мин. ин. дел — С. Андерссон.

Политические партии и профсоюзы. Социал-демократическая рабочая партия Ш. (СДРПШ). Осн. в 1889 г. Насчитывает св. 1,2 млн. чл., с учетом коллективного членства в партии профсоюзных организаций (члены этих организаций составляют ок. 70% всех членов СДРПШ). Пред.— И. Карлссон. Умеренная коалиционная партия (УКП). Осн. в 1904 г. Выражает интересы крупного пром. и финанс. капитала, крупных землевладельцев, генералитета. Ок. 170 тыс. чл. Пред.— К. Бильдт. Партия Центра (ПЦ). Осн. в 1910-х гг. Объединяет представителей зажиточного крестьянства, а также некоторых городских слоев. 235 тыс. чл. Пред.— У. Юхансон. Народная партия (НП). Осн. в 1934 г. Объединяет представителей гл. обр. средней буржуазии, служащих, а также части рабочих и крестьян. Ок. 50 тыс. чл. Пред.— Б. Вестерберг. Партия охраны окружающей среды. Осн. в 1981 г. Выступает, в частности, за ликвидацию всех АЭС, отказ от строительства новых ГЭС, против использования химич. удобрений, за сокращение военных расходов, прекращение экспорта шведского оружия. Во главе партии стоят два лидера (как правило, женщина и мужчина), регулярно сменяемые на ротационной основе и именуемые «глашатаями». С октября 1988 г. «глашатаи» — Фиуна Бьерлинг и А. Нурдин.

Левая партия — коммунисты (ЛПК). Осн. в 1917 г. Ок. 19 тыс. чл. Пред.— Л. Вернер. Рабочая партия — коммунисты (РПК). Осн. в 1977 г. Пред.— Р. Хагель.

Центральное объединение профсоюзов Ш. (ЦОПШ). 2,2 млн. чл.— 95% пром. рабочих страны. Поддерживает СДРПШ. Входит в МКСП. Пред.— С. Мальм. Центральное объединение профсоюзов служащих Ш. (ЦОПСШ). Ок. 1 млн. чл. Пред.— Б. Руссенгрен.

Экономическое положение. В 1988 г. ВНП увеличился, как и в предшествующем году, на 2,5% и достиг в текущих ценах 1050 млрд. крон. Уровень экономич. активности поддерживался в основном ростом физич. объема экспорта (почти на 3%) и особенно увеличением капиталовложений (на 5,1%). Инвестиционная активность сохранялась благодаря высокой загрузке производств. мощностей (88,5%) и притоку заказов. Сохранилось на уровне 1987 г. число официально зарегистрированных безработных — 71 тыс., или 1,6% трудоспособного населения. Вместе с тем несколько возросли темпы инфляции (с 4,5% до 6,3%), что при росте заработной платы на 7,5% привело к падению темпов прироста личного потребления (с 4% в 1987 г. до 2%).

Промышленность. Объем пром. произ-ва вырос в 1988 г. на 2,6% (в 1987 г.— на 3%). Рост произ-ва сдерживался почти полной загрузкой производств. мощностей и нехваткой квалифицированной рабочей силы. Пром. инвестиции увеличились, как и в предыдущем году, на 10%, но направлялись они не в строительство, а на модернизацию машинотехнич. парка. Наиболее высокие темпы прироста отмечались в машиностроении (4%), бумажной (4,1%), химич. (5%) отраслях, в произ-ве строительных материалов. В то же время, как и в предыдущие годы, сократилось произ-во в горнодобывающей (на 12%), судостроительной и текстильной отраслях (на 11%), а также в лесопильной пром-сти (на 4%).

Общая установленная мощность электростанций составила почти 40 млн. кВт, увеличившись за год почти на 1 млн. кВт за счет использования створов малых рек, нетрадиционных источников энергии (ветровых и солнечных электростанций) и повышения кпд ТЭС. На АЭС выработано 47% всей электроэнергии, на ГЭС — 48%, на ТЭС — 5%.

Производство важнейших видов пром. продукции

Виды продукции	1986 г.	1987 г.	1988 г.
Электроэнергия, млрд. кВт·ч	133,1	140,5	141,3
в т. ч.			
на ГЭС, млрд. кВт·ч	60,0	69,0	68,9
на АЭС, млрд. кВт·ч	64,5	65,0	66,3
Железная руда, млн. т	20,8	19,4	20,4
Чугун, тыс. т	2435	2313	2491
Сталь, тыс. т	4715	4595	4779
Прокат черных металлов, тыс. т	3500	3485	3505
Медь рафинированная, тыс. т	66	65	64
Свинец рафинированный, тыс. т	56	55	54
Алюминий первичный, тыс. т	86	84	83
Пиломатериалы хвойные, млн. м³	11,0	10,9	11,3
Целлюлоза и древесная масса, тыс. т	8750	8935	10350
Бумага и картон, тыс. т	7363	7811	8160
Цемент, млн. т	2,2	2,4	2,5
Серная кислота, тыс. т	915	1000	950
Хлор, тыс. т	330	341	340
Каустическая сода, тыс. т	405	410	410
Синтетические смолы и пластмассы, тыс. т	575	650	670
Нефтепродукты, млн. т	15,5	16,0	15,1
Автомобили легковые, тыс. шт.	357	395	413
Автомобили грузовые и автобусы, тыс. шт.	35,3	49,5	63,3
Торговые суда (закончено постройкой), тыс. бр. рег. т	205	65	17

Сельское хозяйство. Объем валовой с.-х. продукции несколько сократился ввиду неблагоприятных погодных условий. Было собрано 4,9 млн. т зерновых (5,5 млн. т в 1987 г.), в т. ч. 1,5 млн. т продовольств. зерна (2 млн. т); экспортный фонд его уменьшился с 1 млн. до 400 тыс. т. Посевные площади и поголовье скота продолжали сокращаться. Поголовье скота и птицы (на 1 января 1989 г.): кр. рог. скот — ок. 1,6 млн., в т. ч. 563 тыс. коров; свиньи — ок. 2,4 млн., овцы — 406 тыс., домашняя птица — ок. 9 млн. Общий надой молока — 3,4 млн. т, при среднем надое на одну корову 6015 кг. Произведено (тыс. т, в скобках — в 1987 г.): мяса — 428 (445), масла — 69 (71), сыра — 96 (97), яиц — 118 (119).

Сбор и урожайность основных с.-х. культур

Культуры	Сбор (тыс. т)			Урожайность (ц/га)		
	1986 г.	1987 г.	1988 г.	1986 г.	1987 г.	1988 г.
Пшеница	1570	1600	1200	53	54	53
Рожь	277	850	600	40	38	39
Ячмень	2221	2200	2000	36	36	36
Овес	1549	1590	1390	33	34	32
Зерновая смесь	230	231	200	28	27	29
Картофель	1991	1509	1450	329	342	350
Сахарная свекла	2264	2187	2050	438	423	438
Масличные	368	375	360	25	22	24

Транспорт. Св. ⅔ ж.-д. сети составляют электрифицированные ж.-д. линии (их длина — 7,4 тыс. км). Во внутр. грузообороте наиболее велика доля автотранспорта (53% в 1988 г.); доля ж.-д. транспорта — 27%, морского и

озерного — 17%; продолжала повышаться роль авиаперевозок. Автопарк (конец 1988 г.) — 3,8 млн. машин, в т. ч. 3,5 млн. легковых. Тоннаж морского торгового флота на конец 1988 г. составил ок. 2 млн. бр. рег. т, т. е. остался практически на уровне предыдущего года, хотя количество судов сократилось с 418 до 408.

Внешняя торговля. В 1988 г. внешнеторговый оборот вырос в текущих ценах на 8,2%, причем экспорт и импорт выросли одинаково. Экспорт достиг 304, а импорт — 278 млрд. крон (общий оборот — 582 млрд. крон). Положит. сальдо торгового баланса увеличилось с 24 млрд. крон в 1987 г. до 26 млрд. крон. Физич. объем экспорта вырос на 3%, импорта — на 4%. Структура как экспорта, так и импорта по сравнению с 1987 г. не изменилась; главной их статьей (соответственно 42% и 35%) оставались машины и оборудование.

89% экспорта и импорта пришлось на развитые капиталистич. страны (на страны ЕЭС — соответственно 52% и 57%, на страны ЕАСТ — 21% и 16%), 9% и 7% — на развивающиеся государства, 2% и 4% — на социалистич. страны. Главными торговыми партнерами Ш. оставались ФРГ, Великобритания, Дания, США и Норвегия. Доля в экспорте: ФРГ и Норвегии — по 12%, США и Великобритании — по 10%, Дании и Норвегии — по 8%. Доля в импорте: ФРГ — 23%, Великобритании — 10%, Дании, Финляндии и США — по 8%, Японии и Норвегии — по 6%.

Финансы. Денежная единица — крона. 6 крон = =1 долл. США (конец 1988 г.). В 1987/88 финанс. г. гос. бюджет сведен с положит. сальдо в размере 10 млрд. крон (в предыдущем финанс. году был дефицит в размере 14,7 млрд. крон). Платежный баланс по текущим операциям в 1988 г. сведен с положит. сальдо в 10,4 млрд. крон (в 1987 г.— 5 млрд. крон). Гос. долг сократился с 622 млрд. крон в конце 1987 г. до 610 млрд. крон в конце 1988 г. Внешняя задолженность уменьшилась со 126 млрд. крон в конце 1987 г. до 106 млрд. крон в 1988 г. Учетная ставка Гос. банка Ш. держалась на уровне 7,5%. Золотые и валютные резервы в конце 1988 г. составили 54,9 млрд. крон (в конце 1987 г.— 50,1 млрд. крон). Прямые частные шведские капиталовложения за границей составили ок. 35 млрд. крон (в 1987 г.— 25 млрд. крон), прямые иностр. инвестиции в Ш.— ок. 10 млрд. крон (5 млрд. крон).

Важнейшие события 1988 г. Главным событием года явились состоявшиеся в сентябре выборы в парламент и местные органы власти. Предвыборная борьба характеризовалась резкой конфронтацией между социал-демократами и партиями буржуазной оппозиции по вопросам социальной и налоговой политики. Оппозиция, в частности, обвиняла СДРПШ в том, что социал-демократы проводят политику высоких налогов, утверждала, что среднестатистич. шведский рабочий или служащий выплачивает в виде налогов 40—45% своего заработка, а фирмы выплачивают более 50%. СДРПШ разъясняла, что эти средства идут на финансирование одной из самых разветвленных в мире систем социального обеспечения. Учитывая настроения избирателей, руководство СДРПШ предложило остановить два первых атомных реактора уже в 1995—96 гг., а также выдвинуло другие предложения в защиту окружающей среды. СДРПШ в целом сохранила свои позиции в риксдаге и осталась у власти. Впервые преодолела 4-процентный барьер и получила 20 мест в парламенте Партия окружающей среды, «отобравшая» мандаты у главных буржуазных партий. Сходными были и результаты выборов в местные органы власти.

В декабре группа экспертов ОЭСР провела сравнительный анализ жизненных стандартов и цен в 20 странах Зап. Европы, а также в Австралии, США и Канаде и сделала вывод, что шведы покупают меньше продуктов, скромнее одеваются и реже посещают рестораны по сравнению с жителями других западноевропейских стран, но они далеко опередили их по уровню здравоохранения, жилищным условиям, насыщенности культурной жизни и возможностям проведения досуга.

Внешняя политика в 1988 г. И. Карлссон заявил в январе, что в рамках политики нейтралитета Ш. «значит. место отводит также усилиям, направленным на ослабление междунар. напряженности, выступлениям за разоружение и укрепление доверия», что Ш. и далее будет «указывать на случаи пренебрежения нормами междунар. права, нарушения прав человека». С. Андерссон, выступая в мае, подчеркнул, что политика Ш. в области разоружения диктуется прежде всего осознанием угрозы ядерной войны. Ш. продолжала выступать за прекращение всех ядерных испытаний и запрещение применения ядерного оружия. Шведское правительство весьма позитивно расценивало новые советские мирные инициативы, выдвинутые в речи М. С. Горбачева на 43-й сессии ГА ООН.

При обсуждении в риксдаге вопроса об отношениях Ш. с ЕЭС большинство депутатов высказалось за расширение сотрудничества с сообществом, в т. ч. через ЕАСТ. При этом отмечалось, что речь не может идти о членстве Ш. в ЕЭС, поскольку это несовместимо с политикой нейтралитета.

В январе в Стокгольме состоялась очередная встреча руководителей государств, входящих в «группу шести» (Ш., Аргентины, Греции, Индии, Мексики, Танзании).

Совместно с Данией и Финляндией Ш. направила в Кабул и Исламабад группу своих представителей для участия в деятельности аппарата ООН по контролю за выполнением женевских соглашений по Афганистану.

Карл XVI Густав посетил с визитами Канаду (март), США (апрель), И. Карлссон — Испанию, Бельгию, ФРГ, Великобританию (май), С. Андерссон — ФРГ (февраль), Израиль, Иорданию, Сирию (март), США (апрель), Норвегию (август). В Швеции с визитами находились президент Никарагуа Д. Ортега (февраль), президент ФРГ Р. Вайцзеккер (май — июнь), премьер-министр Финляндии Х. Холкери (ноябрь), пред. Исполкома ООП Я. Арафат (декабрь), министры ин. дел Исландии, Сингапура, Бразилии и др.

Активно развивались советско-шведские отношения. 11—14 января с офиц. визитом в Ш. находился Н. И. Рыжков. В ходе визита подписаны соглашение о принципах разграничения морских пространств в Балтийском море, соглашение об оперативном оповещении о ядерной аварии и об обмене информацией о ядерных установках, а также соглашение по визовым вопросам. В апреле с рабочим визитом СССР посетил С. Андерссон. Были подписаны советско-шведские соглашения о разграничении континентального шельфа, а также советской экономич. зоны и шведской рыболовной зоны в Балтийском море, о взаимных отношениях в области рыболовства в бывшем спорном районе Балтийского моря. В июне в Стокгольме в соответствии с договоренностью, достигнутой во время визита Н. И. Рыжкова, был проведен советско-шведский «круглый стол» с целью изучения шведского опыта социально-экономич. развития.

Шведские представители входили в состав посетившей СССР (сентябрь — октябрь) делегации Комитета парламентариев североевропейских стран по вопросам создания безъядерной зоны на Севере Европы.

Н. Герасимов (экономика), Д. Мишин (политика).

ШРИ-ЛА́НКА́

(Демократическая Социалистическая Республика Шри-Ланка)

Общие сведения. Ш.-Л.— государство в Юж. Азии, на о. Ш.-Л. в Индийском океане. Входит в Содружество. Площадь — 66,6 тыс. км². Население — 16,1 млн. чел. (1988 г., оценка); сингалы (12 млн. чел.), тамилы (2,6 млн. чел.), мавры (потомки арабов и местных мусульман; 1,2 млн. чел.). По религии 70% — буддисты, 15% — индуисты, по 7% — мусульмане и христиане (гл. обр. католики) и др. Офиц. языки — сингальский, тамильский, английский. Столица — г. Шри-Джаявардéнапу́ра (с февраля 1985 г.). Гл. экономич. и культурный центр Ш.-Л.— Колóмбо (ок. 800 тыс. жит.).

Государственный строй. Глава государства — президент, избираемый населением на 6 лет; с января 1989 г.— Р. Премадаса (до него — Дж. Р. Джаявардене); он же — мин. обороны, главнокомандующий вооруж. силами. Высший законодат. орган — однопалатный парламент (225 депутатов, избираемых населением на 6 лет). Премьер-министр — Д. Б. Виджетунге (с января 1989 г.; до него — Р. Премадаса). Мин. ин. дел — Р. Виджератне (с января 1989 г.; до него — А. К. Ш. Хамид).

Политические партии и профсоюзы. Правящая Объединенная национальная партия (ОНП). Обр. в 1946 г. Представляет интересы кр. буржуазии. Лидер — Р. Премадаса, пред.— Р. Виджератне, ген. секретарь — М. С. М. Калил. 125 мест в парламенте. Партия свободы Ш.-Л. (ПСШЛ). Обр. в 1951 г. Выражает интересы буржуазии, гл. обр. сингальской, и землевладельцев. Пред.— С. Бандаранаике, ген. секретарь — С. Дассанаяке. 67 мест в парламенте. Народная партия Ш.-Л. (НПШЛ). Обр. в 1984 г. Имеет либерально-демократич. направленность. Пред.— Ч. Кумаранатунга. Тамильский объединенный фронт освобождения (ТОФО). Блок партий тамильской националистич. буржуазии. Обр. в 1972 г. Пред.— М. Сиваситхамбарам, ген. секретарь — А. Амиртхалингам. 10 мест в парламенте. Социалистическая партия Ш.-Л. (СПШЛ). Обр. в 1935 г. Объединяет городскую мелкую буржуазию, часть рабочих и интеллигенции. Ген. секретарь — Б. Сойса. 1 место в парламенте. Новая социалистическая партия Ш.-Л. (НСПШЛ). Обр. в 1976 г. Лидер — В. Накайякара. 1 место в парламенте. Мусульманский конгресс Ш.-Л. (МКШЛ). Создан в 1987 г. Лидер — М. Х. М. Ашрафф. 4 места в парламенте. Фронт народного единства (ФНЕ). Обр. в 1956 г. Лидер — Д. Гунавардене. 3 места в парламенте.

Коммунистическая партия Ш.-Л. (КПШЛ). Обр. в 1943 г. Пред.— П. Кейнеман, ген. секретарь ЦК — К. П. Сильва.

Федерация профсоюзов Цейлона (входит в ВФП) и Цейлонская федерация труда входят в Объединенный к-т профорганизаций. Ланкийский национальный союз трудящихся и Ланкийский национальный союз плантационных рабочих действуют под контролем ОНП. Конгресс трудящихся Цейлона (объединяет тамильских плантационных рабочих).

Экономическое положение. В 1988 г. 7,3 млн. ланкийцев существовали на продовольственные дотации государства; безработица составляла ок. 20% рабочей силы (1,2 млн. чел.). В 1988 г. ВНП возрос на 2,5% (в 1987 г.— на 1,5%, уточн. данные). Рост инфляции — 20%.

В с. х-ве занято 60% самодеят. населения; оно дает 30% ВВП, св. 40% валютных доходов Ш.-Л. В 1988 г. сбор (тыс. т; в скобках — в 1987 г., уточн. данные) чая — 226 (212), каучука — 130 (132), кокосовых орехов — 2,3 (2,5) млрд. усл. орехов, риса-сырца — 1,3 (1,23) млн. т. В 1988 г. поголовье (млн.) кр. рог. скота — 2,7, коз — 0,5, свиней — 0,1.

В 1988 г. пром. произ-во возросло на 7% (в 1987 г.— на 9%). В пром-сти занято 20% самодеят. населения, она обеспечивает 27% ВВП.

В 1988 г. длина (тыс. км) используемых жел. дорог — 1,45, автодорог — ок. 26, парк автомобилей и мотоциклов св. 500 тыс.

В 1987 г. (млрд. долл.; в скобках — в 1986 г.) экспорт — 1,2 (1,14), импорт — 1,88 (1,78). Экспортировались (в %) готовая одежда (31), чай (28,2), каучук (7,7), кокосовая продукция (6), драгоценные камни (4,6); импортировались нефть, хлопок, пром. товары, удобрения, продовольствие. Гл. контрагенты: США, Япония, ФРГ, Великобритания, ОАЭ, Сингапур, Индия.

В 1988 г. (млрд. долл.; в скобках — в 1987 г.) дефицит гос. бюджета — 1,2 (0,95); внешний гос. долг — ок. 5 (3,2); внутр. гос. долг — 70 (65,5) млрд. рупий.

Денежная единица — рупия Ш.-Л. 34,28 рупии Ш.-Л.= =1 долл. США (март 1989 г.).

Важнейшие события и внешняя политика в 1988 г. Внутриполитическое положение в Ш.-Л. определялось сохраняющейся напряженностью вследствие этнического конфликта, а также резко обострившейся межпартийной борьбой в преддверии президентских, парламентских и провинциальных выборов. Действия индийских сил по поддержанию мира (ИСПМ) на о-ве способствовали определенной стабилизации обстановки в Северо-Восточной провинции страны (создана в сентябре из двух адм.-территориальных единиц в соответствии с индийско-ланкийским соглашением 1987 г.). Вместе с тем резко возросшая во второй половине года террористич. активность сингальского шовинистич. Нар. фронта освобождения (НФО) привела к росту напряженности в центре и на юге Ш.-Л. В марте террористами НФО был убит лидер НПШЛ В. Кумаратунга, в июне — член политбюро КПШЛ, ген. секретарь Федерации профсоюзов Цейлона Л. В. Пандита.

Поэтапно (в апреле, июне и ноябре) были проведены выборы во вновь созданные провинциальные советы, большинство в которых (за исключением совета С.-В. провинции) завоевала ОНП. Успеха добился и Объединенный социалистич. союз в составе КПШЛ, НПШЛ, СПШЛ и НСПШЛ, получивший более трети мест в новых органах местного самоуправления. ПСШЛ бойкотировала провинциальные выборы. В июне, в связи с некоторой стабилизацией обстановки, состоялся частичный вывод индийских войск из Ш.-Л. По мере приближения президентских выборов напряженность в стране вновь заметно возросла. В период с сентября по декабрь в Ш.-Л. в основном в результате действий боевиков НФО было убито несколько сотен человек, в т. ч. несколько видных функционеров правящей ОНП. Власти прибегли к чрезвычайным мерам по обеспечению безопасности кандидатов и порядка на избирательных участках. В боевую готовность был приведен контингент ИСПМ.

В президентских выборах, состоявшихся 19 декабря, приняли участие 55% избирателей; президент Дж. Р. Джаявардене не баллотировался на очередной срок. Победу одержал Р. Премадаса (50,4% голосов); С. Бандаранаике (ПСШЛ) и О. Абейгунасекере (НПШЛ) получили соответственно 44,9% и 4,5% голосов. Вновь избранный президент провел общенациональную конференцию ОНП, на которой были произведены изменения в руководстве партии, а также осуществил перестановки в кабинете министров и объявил амнистию большому числу политич. заключенных. Было отменено действовавшее 5 лет чрезвычайное положение, заявлено о выводе с о-ва в январе 1989 г. двух батальонов из 50-тысячного контингента ИСПМ.

Главное внимание во внешней политике уделялось развитию отношений со странами южноазиатского региона, в т. ч. в рамках СААРК. Ш.-Л. выступала в поддержку предложений о создании всеобъемлющей системы междунар. безопасности, о запрещении разработки и произ-ва новых видов оружия массового уничтожения, а также заключения эффективных междунар. соглашений, укрепляющих безопасность государств, которые не обладают ядерным оружием. В качестве пред. Спец. к-та ООН по Индийскому океану Ш.-Л. активно участвовала в подготовке междунар. конференции по вопросу превращения Индийского океана в зону мира.

Дж. Р. Джаявардене посетил Индию (январь), Пакистан (декабрь, для участия во встрече в верхах СААРК); Р. Премадаса — Юж. Корею (февраль), Индию, Непал (апрель), Австралию, Новую Зеландию (июль), Малайзию (август), КНР, Великобританию (сентябрь); мин. ин. дел А. К. Ш. Хамид — США (июнь, сентябрь), Сингапур (июнь), Пакистан (декабрь).

В Ш.-Л. побывали король Непала Бирендра (сентябрь), мин. ин. дел Мальдив Ф. Джамиль (май), мин. обороны Индии К. Пант (май).

Установлены дип. отношения с Сейшельскими Островами (октябрь).

М. Горелов.

ЭКВАДО́Р

(Республика Эквадор)

Общие сведения. Э.— государство в сев.-зап. части Юж. Америки. Площадь — 283,6 тыс. км² (включая Галапагосские о-ва и ряд др. о-вов в Тихом океане). Население — 10 млн. чел. (1987 г., оценка); 40% — индейцы, 40% — метисы, 10% — белые, 10% — негры. Господств. религия — католицизм. Офиц. язык — испанский; индейцы горной части Э. говорят на языке кечуа. Столица — Кúто (св. 1 млн. жит.).

Государственный строй. По конституции 1978 г. глава государства и правительства — президент, избираемый на 4 года; с августа 1988 г.— Р. Борха Севальос, до него — Л. Фебрес Кордеро. Высший законодат. орган — Нац. кон-

гресс (71 деп.). Мин. ин. дел — Д. Кордовес (с августа 1988 г., до него — Р. Гарсия Веласко).

Политические партии и профсоюзы. Левая демократическая партия. Осн. в 1977 г. Входит в Социнтерн. Лидер — Р. Борха Севальос. Нац. директор — А. Гальярдо. Консервативная партия. Осн. в сер. 19 в. Выражает интересы кр. буржуазии, помещиков, высшего духовенства. Нац. директор — А. Даик. Либерально-радикальная партия. Осн. в конце 19 в. Выражает интересы помещиков и части буржуазии. Нац. директор — К. Л. Пласа Арай. Социал-христианская партия. Осн. в 1951 г. Выражает интересы торгово-пром. буржуазии. Нац. пред.— М. Лара. Объединение народных сил. Осн. в 1948 г. Партия мелкой и ср. буржуазии. Нац. директор — А. Букарам. Фронт радикалов-альфаристов. Осн. в 1972 г. Лидер — С. Кальдерон де Кастро. «Народная демократия — христианские демократы». Осн. в 1978 г. Нац. директор — Р. Варгас Пассос. Эквадорская рольдосистская партия. Осн. в 1982 г. Популистская партия. Эквадорская социалистическая партия. Осн. в 1960 г. Ген. секретарь — В. Гранда. Народное демократическое движение. Осн. в 1978 г. Нац. директор — Х. Морено Ордоньес.

Коммунистическая партия Э. (КПЭ). Основана в 1926 г. Ген. секретарь ЦК — Р. Може Москера.

Конфедерация трудящихся Э. (КТЭ). Осн. в 1944 г. Входит в ВФП и Пост. конгресс профсоюзного единства трудящихся Лат. Америки. Пред.— Э. Понсе. Эквадорский профцентр классовых организаций (ЭПКО). Осн. в 1938 г. Входит в ВКТ. През.— Х. Барраган. Эквадорская конфедерация свободных профсоюзов (ЭКСП). Осн. в 1962 г. Входит в ОРИТ и МКСП. Ген. секретарь — Х. Чавес. Единый фронт трудящихся Э. (ЕФТЭ). Осн. в 1980 г. Включает КТЭ, ЭПКО, ЭКСП, которые выступают с общими социально-экономич. требованиями. Существует также ряд профсоюзов, не входящих в профобъединения.

Экономическое положение. В 1987 г. ВВП сократился на 5,2% и составил 160,5 млрд. сукре (в ценах 1975 г.). Структура ВВП (в %): с. х-во, лесоводство и рыболовство — 17,8, нефтяная и горнодоб. пром-сть — 7,6, обрабат. пром-сть — 17,6, стр-во — 4,1, торговля, финансы, транспорт и пр. услуги — 50,2, пр. отрасли — 2,7. Индекс розничных цен на осн. потребит. товары (1981 г.= 100) в 1987 г.— 461 9, в т. ч. на продовольств. товары — 591,8. Уровень безработицы в 1987 г.— 13%.

В с. х-ве занято ок. 33% самодеят. населения. В 1987 г. объем с.-х. произ-ва возрос на 7,4%, гл. обр. за счет роста улова рыбы и морепродуктов (на 12%). Сбор (тыс. т) бананов — 1962, кофе — 118, какао — 85, риса необрушенного — 417, кукурузы — 330, пшеницы — 20, сах. тростника — 5200, кокосовых орехов — 55, сои — 91, фасоли — 38, томатов — 65, арахиса — 8, хлопка — 34, табака листового — 2. Поголовье (тыс.) кр. рог. скота — 3847, свиней — 4160, овец — 2100, коз — 230.

В 1987 г. добыча нефти сократилась на 40% и составила 8520 тыс. т против 13 984 тыс. т в 1986 г. (из-за повреждения нефтепроводов вследствие землетрясения в марте 1987 г.). Достоверные запасы (на начало 1988 г.) нефти — 213,6 млн. т, природного газа — 114 млрд. м³.

В 1987 г. объем произ-ва в обрабат. пром-сти увеличился на 0,2%. Объем стр-ва возрос на 1,4% (гл. обр. за счет восстановит. работ после землетрясения); произ-во цемента — 2087 тыс. т (1987 г.). Установленные мощности электростанций — 1902 тыс. кВт; выработка электроэнергии — 4300 млн. кВт·ч.

Длина (тыс. км) ж. д.— 0,97, шоссейных — 35,9, в т. ч. с твердым покрытием — 19,6. Автопарк (1987 г.) — 221,5 тыс. машин, в т. ч. 62,7 тыс. легковых и 158,8 тыс. грузовых. Общий тоннаж мор. торг. флота (65 судов) — 401.1 тыс. бр. рег. т (на середину 1988 г.).

В 1987 г. (млн. долл.) экспорт — 2021, в т. ч. нефть и нефтепродукты — 818, рыба и морепродукты — 383, бананы — 267, кофе — 211, какао — 140; импорт — 2233, в т. ч. пром. сырье и полуфабрикаты — 792, машины и оборудование — 501, трансп. средства — 202. Осн. торг. партнеры — США (60,9% экспорта и 29,7% импорта), страны ЕЭС (6,8 и 21,9%) и ЛАИ (6,9 и 16,7%), Япония (13,3% импорта).

В 1987 г. (млрд. сукре, оценка) гос. доходы — 428, расходы — 565. На конец 1987 г. (млн. долл.) внешний долг — 9200 (оценка). Золотовалютные резервы (млн. долл.) — 632,3, в т. ч. иностр. валюты — 490,2.

Денежная единица — сукре. 218,38 сукре (курс свободного рынка) = 1 долл. США (начало 1988 г.).

Важнейшие события и внешняя политика в 1988 г. В январе в Э. состоялись всеобщие и президентские выборы. На выборах в Нац. конгресс победу одержали левоцентристские и левые партии, на 2-й тур президентских выборов (состоялся в мае) прошли кандидаты Левой демократич. партии Р. Борха Севальос и Эквадорской рольдосистской партии — А. Букарам. Победу во 2-м туре одержал социал-демократ Р. Борха Севальос, поддерживаемый Левым широким фронтом (включает ряд демократич. орг-ций, а также КПЭ). Пр-во Р. Борхи Севальоса (у власти с 10 августа), опираясь на большинство в Нац. конгрессе, приступило к разработке проекта реформы конституции, одновременно оно проводило мероприятия, направленные на осуществление программы преодоления финансово-экономич. трудностей и ликвидации неграмотности в стране, поддерживало деятельность индейских организаций и т.д. В Кито прошли сопровождавшиеся столкновениями с полицией студенч. выступления против роста стоимости жизни (октябрь), состоялись забастовки электриков (октябрь), мед. работников (ноябрь), почтовых служащих (декабрь). Мин-во труда предпринимало усилия по урегулированию трудовых конфликтов.

В июле прошел 11-й съезд КПЭ. Съезд принял новую редакцию программы и устава партии и подтвердил линию КПЭ на единство всех левых сил Э. Ген. секретарем ЦК КПЭ вновь избран Р. Може Москера.

Как явствует из предвыборной программы Левой демократич. партии, победившей на президентских выборах, Э. придерживается независимого внешнеполитич. курса, поддерживает региональную интеграцию и солидарность, стремится содействовать выработке латиноамер. странами общей позиции по проблемам континента. В мае Э. обратился к центральноамер. странам с офиц. просьбой о принятии его в «группу восьми» (группа центральноамер. государств, ставящая задачу урегулирования в Центр. Америке).

В августе для участия в мероприятиях, связанных со вступлением Р. Борхи Севальоса в должность президента Э., страну посетили президенты Аргентины, Венесуэлы, Колумбии, Коста-Рики, Никарагуа; пред. Гос. совета и Совета Министров Кубы, гос. делегация СССР и др. В декабре в Нью-Йорке (в период работы 43-й сессии ГА ООН) состоялась встреча Э. А. Шеварднадзе с Д. Кордовесом.

Восстановлены дип. отношения с Никарагуа (июль).

А. Гончаров (политика), Э. Чурагулов (экономика).

ЭКВАТОРИА́ЛЬНАЯ ГВИНЕ́Я
(Республика Экваториальная Гвинея)

Общие сведения. Э. Г.— государство в Экватор. Африке. Площадь — 28,1 тыс. км². Население — ок. 350 тыс. чел. (1987 г.); фанг (80%), буби и др. Господств. религия — христианство (католицизм). Офиц. язык — испанский. Столица — Малабо (40 тыс. жит.).

Государственный строй. Глава государства и правительства — президент, избираемый на 7 лет; с 1982 г.— генерал Т. О. Нгема Мбасого; он же — мин. нац. обороны. Законодат. власть у президента и Палаты народных представителей (ПНП; 60 депутатов: 45 — избираемых населением, 15 — назначаемых президентом; все на 5 лет). Премьер-министр — К. Сериче Биоко Малабо. Мин. ин. дел и сотрудничества — М. Нгема Онгене.

Политические партии. Демократическая партия Э. Г. (ДПЭГ). Создана в 1986 г. Пред.-основатель — Т. О. Нгема Мбасого.

Экономическое положение. В 1988 г. оно продолжало оставаться сложным, несмотря на проводимую политику «жесткой экономии» и финанс. помощь, полученную от др. стран и различных междунар. организаций. ВВП в 1988 г.— ок. 60 млн. долл. (оценка).

Основу экономики составляет с. х-во, в котором занято 80% населения; оно обеспечивает 77% ВВП. С. х-во ориентировано главным образом на произ-во экспортных культур (какао, кофе), а также древесины. В 1988 г. произ-во (тыс. т) какао-бобов — 7,0, кофе — 0,55, древесины ценных пород — 195 тыс. м³.

Доля пром-сти в ВВП около 2%; добывающая пром-сть отсутствует; строительная — развита слабо. Выработка электроэнергии в 1988 г.— ок. 15 млн. кВт·ч.

Жел. дорог нет. Длина автодорог — ок. 2 тыс. км. В 1988 г. (млн. долл.) экспорт — 40,2, импорт — 62,5. Экспортировались какао-бобы, кофе, древесина тропич. пород; импортировались продовольственные товары, нефтепродукты, химич. продукты, машины, оборудование, товары широкого потребления. Гл. контрагенты: Испания, ФРГ, Нидерланды, Италия, Франция.

Гос. бюджет на 1988 г. (млн. долл.): доходы — 7,1, расходы — 8,3. Внешний долг в 1988 г.— ок. 150 млн. долл.

Денежная единица — афр. франк. 1 афр. фр.= 0,02 франц. фр.

Важнейшие события и внешняя политика в 1988 г. В октябре состоялся 1-й учредительный съезд ДПЭГ. На нем председателем-основателем партии был избран Т. О. Нгема Мбасого. В этом же месяце в стране широко отмечалась 20-я годовщина независимости республики.

Во внешней политике Э. Г. придерживалась позиций ОАЕ, а также принципов Движения неприсоединения. Правительство Э. Г. поддерживало предложения, направленные на ликвидацию ядерного оружия и использование высвободившихся средств на развитие.

Т. О. Нгема Мбасого выезжал в Габон (январь), Конго (август), Францию (сентябрь), Швейцарию (ноябрь, для участия в конференции стран-доноров), Марокко (декабрь, для участия во франко-афр. встрече на высшем уровне); М. Нгема Онгене — в Габон (июнь), Нигерию (май).

В августе по приглашению Верх. Совета СССР в Москве находилась делегация ПНП Э. Г. во главе с пред. ПНП Ф. Боддьен Нгало. Сов. делегация приняла участие в праздновании 20-й годовщины независимости Э. Г. (октябрь).

В. Кандин.

ЭФИО́ПИЯ
(Народная Демократическая Республика Эфиопия)

Общие сведения. Э.— государство на С.-В. Африки. Площадь — 1222 тыс. км². Население — ок. 47 млн. чел. (1988 г.); оромо (галла), амхара, тиграй, гураге, сидамо, волайта, сомали и др. Ок. 50% верующих — мусульмане, ок. 40% — христиане, остальные — придерживаются местных традиц. верований (10%). Офиц. язык — амхарский. Столица — Аддис-Абе́ба (ок. 1,5 млн. жит.).

Государственный строй. Глава государства — президент; с сентября 1987 г.— Менгисту Хайле Мариам, он же — пред. Гос. совета, главнокомандующий революционными вооруж. силами. Высший орган гос. власти —Нац. собрание (Шенго; 835 депутатов, избираемых населением на 5 лет). Постоянно действующий орган Шенго — Гос. совет. Пред. Совета Министров — Фыкре Селассие Богдесс. Мин. иностранных дел — Берхану Байэ.

Политические партии, профсоюзные и др. общественные организации. Рабочая партия Э. (РПЭ). Создана в 1984 г. Ок. 80 тыс. чл. и кандидатов в чл. Ген. секретарь ЦК РПЭ — Менгисту Хайле Мариам.

Под руководством РПЭ действуют Всеэфиопский профессиональный союз (ВЭПС; обр. в 1977 г.; 303 тыс. чл.), Эфиопская крестьянская ассоциация (ЭКА; обр. в 1978 г., объединяет 5,3 млн. крестьянских семей), Ассоциация женщин революционной Э. (АЖРЭ; обр. в 1980 г.; 4,3 млн. чл.) и Ассоциация молодежи революционной Э. (АМРЭ; обр. в 1980 г.; 3,8 млн. чл.).

Экономическое положение. Ситуация в нар. х-ве Э. оставалась сложной. При ежегодных темпах прироста населения в 2,9% объем с.-х. произ-ва сокращался — в период с 1984 г. по 1988 г. на 0,4% в год; ВВП ежегодно рос на 1,9%. Плановые задания 1988 г. пром-сть выполнила на 90% (в текущих ценах). Значительного напряжения ресурсов потребовала борьба с последствиями засухи 1987 г., а также выплата основной суммы внешней задолженности и процентов по ней; затраты на оборону в связи с действиями сепаратистских и антиправительств. сил на севере страны составили половину расходной части гос. бюджета.

В 1988 г. первоочередное внимание правительство уделяло развитию с.-х. сектора, решению задачи самообеспечения страны продовольствием. Продолжалось осуществление программы переселения в плодородные районы жителей зон с неблагоприятными климатич. условиями (на новые места прибыло 614 тыс. чел.). С целью облегчения кооперирования села ускоренно шел процесс ликвидации хуторов и образования укрупненных деревень: к середине 1988 г. в них проживало 12,2 млн. чел. (около 29% сельского населения).

Сельское хозяйство. В нем занято 89% самодеятельного населения; в 1988 г. дало 41% ВВП (43,9% — в 1987 г.), 89,5% поступлений от экспорта. Валовой сбор зерновых в 1988 г. составил 5,9 млн. т, в т. ч. гос. и кооперативные х-ва произвели 0,66 млн. т. Средняя урожайность зерновых — 11 ц с га. Культивируются также кофе, чай, бобовые, масличные, хлопок, табак.

Промышленность. Доля пром-сти в ВВП в 1988 г.— 18% (17,5% — в 1987 г.); в ней занято 4% экономически активного населения. На гос. сектор приходится 80% пром. произ-ва. Осн. отрасли — пищевая, текстильная, кожевенно-обувная. Выпуск потребительских товаров — 60% пром. произ-ва. Отечественным сырьем индустрия обеспечена не более чем на 40%. В 1988 г. произведено 1,35 млрд. кВт·ч электроэнергии, пущены в эксплуатацию 4 очереди ГЭС «Мелка-Вакана» (общая проектная мощность 153 МВт), возводимой с помощью СССР и ЧССР; при содействии зарубежных партнеров начаты работы по строительству ГЭС «Гыльгыль-Гыбе» (проектная мощность 300 МВт).

Транспорт. Длина жел. дорог — 1,2 тыс. км; шоссейных дорог — 16 тыс. км. В 1987 г. автопарк — 70 тыс. машин.

Внешняя торговля. В 1988 г. (млн. руб.) экспорт — 308,7, импорт — 731,6. Экспортировались (в %) кофе (св. 54), продукция животноводства (20,5), нефтепродукты (6,3), масличные (3,1), бобовые (2,2) и др.; импортировались средства произ-ва (40,1), потребительские товары (22), сырье и полуфабрикаты (18,9), топливо (18,8). Гл. контрагенты: ФРГ, США, СССР, Италия.

Финансы. По гос. бюджету на 1987/88 финанс. год (млн. руб.) доходы — 1099,8, расходы — 1746,9; источники покрытия дефицита: внешние займы и кредиты — 194,2, внешняя безвозмездная помощь — 70,3, внутренние кредиты — 382,6; платежный баланс сведен с отрицательным сальдо 108,1.

Денежная единица — быр. 2,07 быра = 1 долл. США (1988 г.).

Важнейшие события 1988 г. В июле 2-я сессия Шенго утвердила новое адм.-территориальное деление страны, приняла закон о формировании местных органов власти. В ноябре 9-й Пленум ЦК РПЭ определил осн. направления работы по подъему экономики — продолжение коллективизации в деревне; развитие промышленности, в т. ч. местной; более широкое привлечение частного капитала, включая иностранный, к хозяйственной деятельности; дальнейшее использование зарубежной экономич. помощи.

В течение года предметом особой озабоченности правительства оставались проблемы севера Э., где с марта резко активизировались сепаратистский т. н. Народный фронт освобождения Эритреи (НФОЭ) и националистический т. н. Народный фронт освобождения Тыграи (НФОТ), создав угрозу территориальной целостности Э. Обострение воен. действий потребовало введения чрезвычайного положения в Эритрее и Тыграе. В конце 1988 г.— начале 1989 г. НФОЭ и НФОТ вновь предприняли совместное наступление на позиции правительственных войск. На массовых митингах, прошедших по всей стране, население решительно осудило подрывные акции, высказалось за единство Э.

Внешняя политика в 1988 г. По важнейшим международ. вопросам Э. выступала с антиимпериалистич., антиколониа-

листских позиций. Она поддерживала курс СССР, направленный на укрепление мира и междунар. безопасности, развитие советско-американского диалога на высшем уровне.

На 43-й сессии ГА ООН Э. избрана непостоянным членом Совета Безопасности. Э. активно участвовала в Движении неприсоединения и ОАЕ.

Большое значение придавала Э. оздоровлению обстановки на Африканском Роге. В марте в Джибути состоялась встреча Менгисту Хайле Мариама с президентом Сомали М. Сиадом Барре, на которой была достигнута общая договоренность; в апреле были подписаны эфиопско-сомалийские соглашения о путях нормализации двусторонних отношений и восстановлены дип. отношения; в мае осуществлен взаимный отвод войск от границы; в августе состоялся обмен военнопленными, захваченными во время войны 1977—1978 гг. Возобновился политич. диалог между Э. и Суданом; состоялся ряд встреч Менгисту Хайле Мариама с премьер-министром Судана С. аль-Махди (март, май, октябрь, декабрь).

Продолжалось сотрудничество с социалистич. странами. Состоялся обмен делегациями с ГДР, Кубой, ПНР, СРР, ЧССР, СФРЮ и др. Менгисту Хайле Мариам посетил КНР и КНДР. Э. принимала участие в работе СЭВ.

Развивались советско-эфиопские отношения. В июле СССР посетил Менгисту Хайле Мариам; состоялась его встреча с М. С. Горбачевым. В декабре в СССР находилась делегация Шенго во главе с зам. пред. Гос. совета НДРЭ Дебелай Динссой. Широко отмечалось в обеих странах в ноябре 10-летие подписания Договора о дружбе и сотрудничестве между СССР и Э. В марте был подписан план сотрудничества между КПСС и РПЭ на 1988—89 гг.

В 1988 г. Менгисту Хайле Мариам посетил Джибути, Зимбабве, НДРЙ, Кению, Сирию, Танзанию.

Восстановлены дип. отношения с Тунисом (май).

В. Уткин.

ЮГОСЛА́ВИЯ

(Социалистическая Федеративная Республика Югославия)

Общие сведения. Ю.— государство на Ю.-В. Европы. Площадь — 255,8 тыс. км². Население — 23,4 млн. чел. (1989 г.): сербы, хорваты, словенцы, македонцы, черногорцы, славяне-мусульмане (в этнич. смысле); проживают также албанцы, венгры, румыны, турки и др. СФРЮ — федерация 6 социалистич. республик: Боснии и Герцеговины, Македонии, Сербии, Словении, Хорватии, Черногории; в состав Сербии входят два социалистич. автономных края: Воеводина и Косово. Все языки, на которых говорит население Ю., равноправны. Бо́льшая часть верующих — православные, остальные — католики, а также мусульмане. Столица СФРЮ — Белгра́д (1,5 млн. жит., с пригородами).

Государственный строй. СФРЮ — социалистич. государство. Согласно Конституции 1974 г., в ведении федерации находятся вопросы внешней политики, обороны, гос. безопасности, валютно-денежной системы и ряд др. Органом общественного самоуправления и высшим органом власти в рамках прав и обязанностей федерации является Скупщина СФРЮ (парламент). Она избирается на 4 года и состоит из 2 палат: Союзного веча (220 делегатов, избираемых скупщинами общин) и Веча республик и краев (6 делегаций скупщин республик — по 12 чел. каждая — и 2 делегации скупщин автономных краев — по 8 чел.: всего 88 делегатов). Функции коллективного главы государства выполняет избираемый Скупщиной СФРЮ на 5 лет Президиум СФРЮ (по одному представителю от каждой республики и каждого автономного края; из их числа по установленной очередности сроком на 1 год избираются пред. Президиума СФРЮ и его заместитель). В соответствии с принятыми 25 ноября 1988 г. поправками к Конституции СФРЮ пред. Президиума ЦК СКЮ с 15 мая 1989 г. в связи с разграничением гос. и партийных функций больше не входит в состав Президиума СФРЮ.

Пред. Президиума СФРЮ — Я. Дрновшек, представляющий Словению (до мая 1989 г. этот пост занимал представитель Боснии и Герцеговины Р. Диздаревич, а до мая 1988 г.— представитель Македонии Л. Мойсов). Пред. Скупщины СФРЮ — С. Глигориевич (до мая 1989 г.— Д. Поповский, а до мая 1988 г.— М. Рожич). Союзное исполнит. вече (СИВ, правительство Ю.) избирается Скупщиной СФРЮ на 4 года. Пред. СИВ.— А. Маркович (с марта 1989 г.; до 30 декабря 1988 г.— Б. Микулич, досрочно подавший в отставку). Союзный секретарь (мин.) по ин. делам — Б. Лончар.

Республики и автономные края имеют свои конституции, скупщины, президиумы и исполнит. веча.

Союз коммунистов Ю. (СКЮ). До 1952 г. назывался Коммунистич. партией Ю. (КПЮ, осн. в 1919 г.). Согласно Конституции СФРЮ, СКЮ является «ведущей идейно-политич. силой рабочего класса и всех трудящихся в строительстве социализма». Насчитывает ок. 2,1 млн. чл. (1989 г.). Поочередно сроком на 1 год из состава Президиума ЦК СКЮ избирается пред. Президиума ЦК СКЮ, а сроком на 2 года — секретарь Президиума ЦК СКЮ. Пред. Президиума ЦК СКЮ — М. Панчевский (до мая 1989 г.— С. Шувар, до июня 1988 г.— Б. Крунич), секретарь Президиума — Ш. Крошец (до июня 1988 г.— Р. Гачич). В республиках и автономных краях имеются свои ЦК и Президиумы.

Общественные организации, профсоюзы. Согласно Конституции, «все организованные социалистич. силы обеспечивают политич. единство и единство действий» через Социалистический союз трудового народа Ю. (ССТНЮ), который включает СКЮ, СПЮ, СОВНОВЮ, ССМЮ и другие обществ. организации. Насчитывает св. 14 млн. чл. Пред. Союзной конференции ССТНЮ (с мая 1989 г.— Елена Милоевич, до нее — Б. Чолакович), как и руководители СПЮ, СОВНОВЮ, ССМЮ, избирается сроком на один год.

Союз профсоюзов Ю. (СПЮ). Ок. 6,6 млн. чл. Пред. Совета СПЮ — А. Васич (до мая 1989 г.— М. Орожен). Союз объединений ветеранов народно-освободительной войны Ю. (СОВНОВЮ). Ок. 1 млн. чл. Пред. Союзного комитета СОВНОВЮ — Р. Джунов (до июля 1989 г.— М. Прибич). Союз социалистической молодежи Ю. (ССМЮ). 3,8 млн. чл. Пред. Президиума Конференции ССМЮ — Б. Азеский (до июня 1989 г.— Б. Греганович). Конференция по вопросам общественной деятельности женщин Ю. Пред.— Н. Шаранович (до июля 1989 г.— Э. Клемен-Крек).

Экономическое положение. С целью преодоления стагфляции нар. х-ва страны правительство СФРЮ провозгласило в мае 1988 г. политику «трех либерализаций», затронувшую сферу ценообразования, импорта и валютных отношений. Отменив принятое в ноябре 1987 г. решение о временном замораживании цен, оно ввело свободное ценообразование на 60% наименований товаров. Цены на остальные товары, не попавшие в этот список, были скорректированы в сторону их повышения примерно на 30%. Был объявлен свободный импорт на 46% видов товаров. С целью обеспечения реального курса динара проведена его девальвация (на 23,9%), в результате чего 1919,86 динара были приравнены к 1 долл.

Предполагалось, что эти меры, наряду с принятым 15 мая Скупщиной СФРЮ законом об ограничении до конца 1988 г. роста заработной платы 119% (в октябре этот потолок был поднят до 140%), снизят темпы роста инфляции до уровня 90—95%. Однако в действительности произошло дальнейшее взвинчивание цен, обесценение денег, ослабла социальная защищенность трудящихся, снизился жизненный уровень населения.

Объем совокупного обществ. продукта уменьшился в 1988 г. на 2,2% (в 1987 г.—на 1,1%). Производительность труда упала на 1,9% (0,5%). Розничные цены и стоимость жизни повысились в течение года соответственно на 299% и 295%. Вследствие этого, а также в результате галопирующей инфляции, достигшей к концу года 270% (по сравнению с 80% в 1986 г. и 170% в 1987 г.), 60% югославских семей оказались на грани или ниже минимального прожиточного уровня. Номинальная зарплата возросла на 272%, реальная зарплата сократилась на 8% (в 1987 г.— на 7%). Оставалась проблема безработицы. Число лиц, ищущих работу, возросло на 5%, превысив 1,2 млн. На заработках в капиталистич. странах находилось 1,1 млн. чел. (вместе с членами семей). С января до середины октября профсоюзами страны зарегистрировано 1348 забастовок, в которых участвовало ок. 500 тыс. рабочих и служащих (в 1987 г.— 1570 забастовок, охвативших ок. 365 тыс. чел.).

Промышленность. Пром. произ-во в целом сократилось на 1% (в 1987 г. выросло на 0,6%), в т. ч. в Боснии и Герцеговине, Черногории, Хорватии оно снизилось на 1%, в Македонии — на 2%, в Словении — на 3%. Исключение составила лишь Сербия, где пром. произ-во возросло на 1% (при сохранении его на прежнем уровне в Воеводине и Косово).

Более всего увеличилась продукция нефтеперерабат. и углеперерабат. пром-сти (на 5%). Продукция черной металлургии и произ-во транспортных средств возросли на 4%, произ-во электроэнергии, выпуск судов, продукция химич. пром-сти — на 3%, продукция бумажной пром-сти и выплавка цветных металлов — на 2%, добыча газа, нефти, руд цветных металлов, произ-во стройматериалов — на 1%. Остались на уровне предыдущего года произ-во готовых текстильных изделий, пиломатериалов, переработка цветных металлов. В наибольшей степени снизились продукция табачной пром-сти (на 13%), произ-во комбикормов (на 7%), выпуск кожаной обуви и кожгалантереи (на 6%), произ-во тканей (на 5%), выпуск кожи и мехов, продукция металлоперерабат. и пищевой пром-сти (на 4%). Уменьшились также продукция машиностроения (на 3%), произ-во электрич. машин и аппаратов (на 3%), добыча жел. руды (на 3%), переработка каучука (на 3%), продукция полиграфич. пром-сти (на 2%).

Производство важнейших видов пром. продукции

Виды продукции	1986 г.	1987 г.	1988 г.
Электроэнергия, млн. кВт·ч	77916	80791	83498
в т. ч.			
на ГЭС, млн. кВт·ч	27505	26252	25871
на ТЭС, млн. кВт·ч	46392	50044	53492
на АЭС, млн. кВт·ч	4019	4495	4135
Уголь, тыс. т	69865	71873	72113
в т. ч.			
бурый, тыс. т	13099	12135	11877
лигнит, тыс. т	56359	59667	59873
Нефть, тыс. т	4140	3867	3681
Природный газ, млн. м³	2448	2886	3015
Железная руда, тыс. т	6618	5983	5545
Бокситы, тыс. т	3459	3394	3034
Чугун, тыс. т	3063	2867	2916
Сталь, тыс. т	4630	4475	4589
Медь (электролитическая), тыс. т	140,4	138,9	145,4
Свинец (рафинированный), тыс. т	113,2	112,4	109,9
Цинк, тыс. т	89,3	118,1	127,5
Алюминий, тыс. т	319,7	281,1	313,3
Серная кислота (66° Bé), тыс. т	1595	1610	1731
Азотная кислота, тыс. т	854,4	872,7	858,1
Грузовые автомашины, шт.	14504	13723	13747
Легковые автомашины, шт.	253317	296171	304635
Тракторы, шт.	54951	60426	58267
Цемент, тыс. т	9127	8963	8840
Хлопчатобумажные ткани, млн. м²	357,6	366,4	351
Шерстяные ткани, млн. м²	109,6	104,9	104,4
Шелковые ткани, млн. м²	44,3	49,6	52,2
Обувь кожаная, млн. пар	99,5	93,6	86,3
Холодильники, шт.	884685	1077937	1163926
Телевизоры, шт.	630787	590852	549124
Сахар, тыс. т	801	872	636
Табак ферментированный, тыс. т	74,9	80,9	58,2

Сельское хозяйство. В 1988 г. с.-х. произ-во сократилось на 3,3%. Почти 83% обрабатываемой земли и 84% скота принадлежит 2,7 млн. индивидуальных крестьянских хозяйств (их средний размер — 3,5 га). Принятые в ноябре 1988 г. поправки к Конституции гарантируют право собственности на обрабатываемые земельные наделы площадью до 30 га (до этого земельный максимум составлял 10—15 га). Индивидуальный сектор дает ок. 70% валовой и ок. 50% товарной с.-х. продукции. Обществ. сектор, располагая 17% обрабатываемой земли и 16% скота, дает св. 30% валовой и св. ½ товарной продукции. Поголовье скота и птицы (млн., на январь 1988 г., в скобках — на январь 1987 г.): кр. рог. скот — 4,9 (5,0), в т. ч. коровы — 2,9 (2,9); свиньи — 8,3 (8,5); овцы — 7,8 (7,8); лошади — 0,4 (0,4); птица — 78,6 (79,7).

Валовой сбор основных с.-х. культур (тыс. т)

Культуры	1986 г.	1987 г.	1988 г.
Пшеница	4776	5272	6300
Кукуруза	12526	8863	7697
Сахарная свекла	5599	6238	4558
Подсолнечник	233	486	410
Конопля	48	30	5
Табак	80	76	51
Картофель	2413	2210	1935
Виноград	962	1325	1186
Сливы	484	757	765
Яблоки	368	423	518

Транспорт. Ж.-д. сеть — 9279 км, в т. ч. 3462 км — электрифицированные жел. дороги, протяженность автодорог — 117,3 тыс. км, в т. ч. с твердым покрытием — 65,2 тыс. км (начало 1988 г.). Тоннаж морского торгового флота — 4 млн. бр. рег. т. В 1988 г. всеми видами транспорта перевезено (без внутрихоз. перевозок) 273,7 млн. т грузов, в т. ч. по жел. дорогам — 83,6, автотранспортом — 130,7, речным и озерным транспортом — 20,5, морским — 38,9 млн. т.

Внешняя торговля. Стоимость экспорта в 1988 г. достигла 12,6 млрд. долл., импорта — 13,2 млрд. долл. (физич. объем экспорта и импорта снизился соответственно на 1% и 9%). Внешнеторговый дефицит сократился до 600 млн. долл. (в 1987 г.— 1,2 млрд. долл.). Доля капиталистич. стран в экспорте составила 51,5% (в 1987 г.— 50,2%), в импорте — 56,2% (57,3%). Доля социалистич. стран в экспорте снизилась до 34,2% (в 1987 г.— 35,1%), в импорте — до 27,8% (30,2%). Объем торговли с СССР (5,7 млрд. долл.) составил 22% внешнеторгового оборота.

Туризм. В 1988 г. Ю. посетило св. 9 млн. иностр. туристов. Валютные поступления от иностр. туризма возросли до 2 млрд. долл. (в 1987 г. — 1,6 млрд. долл.).

Финансы. Денежная единица — динар. Сальдо платежного баланса в 1988 г. оставалось положительным. Валютные резервы исчислялись в конце 1988 г. 3,3 млрд. долл. Внешняя задолженность составила 20,5 млрд. долл. (в 1987 г.— 18,3 млрд. долл.). В течение года СФРЮ удалось договориться с МВФ, правительствами, банками и финанс. организациями ряда капиталистич. стран об отсрочке до середины 1995 г. выплаты ее внешней задолженности. Предоставленный Югославии МВФ кредит «валютной поддержки» (апрель) позволил достичь в июне договоренности с членами Парижского клуба (состоящего из представителей правительств 16 капиталистич. стран), а в сентябре — договоренности с членами Лондонского клуба (объединяющего коммерческие банки-кредиторы различных стран) о трансформации 7,7 млрд. долл., которые СФРЮ должна была вернуть до 1992 г., в новый кредит сроком на 18 лет (в течение первых 6 лет будут производиться только выплаты по процентам), а также о предоставлении Югославии дополнит. кредита на сумму св. 1 млрд. долл. Ю. разработала программу валютно-финанс. мер, которая подлежит контролю со стороны МВФ.

Важнейшие события 1988 г. Состоявшаяся в мае Конференция СКЮ, обсудив вопрос об упрочении ведущей идейно-политич. роли, единства и ответственности СКЮ в борьбе за вывод Ю. из общественно-экономич. кризиса, признала, что решающим условием оздоровления обстановки в стране является осуществление трех радикальных реформ — экономики, политич. системы и самой партии. Однако процесс их претворения в жизнь проходил крайне медленно и непоследовательно. Отсутствие каких-либо сдвигов к лучшему подогревало рост недовольства в стране. Высокий уровень безработицы, значит. снижение жизненного уровня населения, усиление социальной дифференциации, заметное обострение межнац. отношений накаляли внутриполитич. обстановку.

Особенно осложнилось положение в Косово. Тревожные размеры принял принудит. выезд из этого автономного края лиц славянского происхождения — вследствие давления со стороны албанских экстремистов. Июльский пленум ЦК СКЮ констатировал, что общеюгославская программа мер, призванных приостановить выселение сербов и черногорцев из Косово (принята в декабре 1987 г.), не выполняется. За семь лет, с 1981 г., в крае «исчезло» ок. 700

сербских и черногорских сел, его покинули ок. 50 тыс. сербов и черногорцев, доля которых в населении Косово, где основную массу жителей составляют албанцы (1226 тыс. чел. по переписи 1981 г.), сократилась с 45% в 1945 г. до 7% в конце 1988 г. Пленум призвал обуздать в Косово разгул национализма, серьезно угрожающего единству и стабильности СФРЮ. 27 февраля 1989 г. Президиум СФРЮ принял решение о введении в Косово особых мер для защиты конституционного строя, обществ. порядка, безопасности граждан этого края.

В августе — октябре в обстановке, чреватой опасностью социального взрыва, по стране, прежде всего по Сербии и Черногории, прокатилась волна массовых демонстраций и митингов, в которых приняли участие ок. 4 млн. чел. Демонстранты требовали укрепления братства и единства югославских народов, сплочения федерации, нормализации положения в Косово, повышения дееспособности СКЮ, кадрового обновления партии, смещения утративших нар. доверие руководителей. Острая критика на митингах была высказана в адрес 43 членов ЦК и Президиума ЦК СКЮ. Как заявил в октябре пред. Президиума СФРЮ Р. Диздаревич, речь шла о «расплате за бюрократич. отчуждение многих ин-тов и функционеров от народа».

Президиум СФРЮ и Президиум ЦК СКЮ поддержали предложения Сербии об усилении прерогатив этой республики в отношении входящих в ее состав автономных краев — Воеводины и Косово — в таких вопросах, как оборона, гос. безопасность, правопорядок и судопроизводство, внешнеэкономич. связи (соответствующие поправки в Конституцию Сербии внесены в марте 1989 г.). Под давлением трудящихся в отставку вынуждены были уйти четыре члена Президиума ЦК СКЮ, весь состав Президиума краевого комитета СК Воеводины, пред. Президиума Воеводины, партийное руководство Косово, правительство Черногории.

Октябрьский пленум ЦК СКЮ несколько разрядил обстановку, приняв решения, направленные на консолидацию положения в партии на основе выводов, сделанных майской Конференцией СКЮ, осудив характерную для югославской политич. жизни «разделенность по нац. признаку», охватившую СКЮ, ЦК СКЮ, а также его Президиум. Пленум признал, что основным условием эффективности реформ политич. и экономич. систем является перестройка деятельности СКЮ. Было обращено внимание на необходимость разделения гос. и партийных функций на всех уровнях. Признано целесообразным на 1/3 обновить ЦК СКЮ; разработать проект платформы 14-го съезда партии. Пленум высказался за укрепление югославской федерации, отвергнув как унитаристскую, так и конфедеративную альтернативы, дал отпор различным вариантам подрыва, раскола, перекраивания Ю., расценив попытки создания «этнически чистого Косово» как «профашистские». ЦК СКЮ высказался за разработку новой Конституции СФРЮ.

После длившегося несколько месяцев широкого обсуждения в 135 (из 406) статей Конституции 1974 г. были внесены изменения и дополнения (утверждены Скупщиной СФРЮ в ноябре). Они направлены на пресечение дезинтеграционных тенденций, повышение ответственности республик и краев за обеспечение общеюгославских интересов. Внесенные поправки создали необходимую правовую основу для проведения в жизнь экономич. реформы. В соответствии с принятыми в декабре 1988 г. законами, касающимися механизма хозяйствования, с 1 января 1989 г. был взят курс на отказ от модели «договорной экономики» и развитие интегрированного «рыночно-планового» народнохоз. комплекса. Главными компонентами экономич. реформы стали: 1) признание плюрализма и равноправия форм собственности при обеспечении ведущей роли общественной собственности (разрешено создание предприятий на основе как кооперативной, так и частной собственности, а также смешанных; предусмотрена возможность организации акционерных обществ, использование средств, накопленных гражданами); 2) расширение оперативной самостоятельности предприятий, получивших статус первичных самоуправляющихся производств. единиц с правом прямого широкого выхода на внешние рынки; 3) создание единого общеюгославского рынка товаров, услуг, капитала, рабочей силы; 4) смягчение условий, ограничивающих привлечение иностр. капитала в нар. х-во СФРЮ.

Подтвердив линию, направленную на развитие экономики страны на основе рыночных закономерностей, декабрьский пленум ЦК СКЮ признал, что провозглашенная в мае правительством Б. Микулича антиинфляционная политика потерпела неудачу. В условиях усилившейся критики его деятельности Б. Микулич объявил 30 декабря об уходе в отставку. Очередной пленум ЦК СКЮ, проходивший в январе 1989 г., утвердив отставку еще двух членов Президиума ЦК СКЮ, решил созвать 14-й (чрезвычайный) съезд СКЮ в декабре 1989 г.— на полгода раньше срока. На следующем пленуме (февраль 1989 г.) состав ЦК СКЮ был обновлен на 1/3. Пленум высказался за демократизацию и плюрализм, пояснив, что СКЮ понимает их исключительно в рамках политич. системы самоуправления и никому не собирается уступать свои ведущие позиции в обществе.

Внешняя политика Ю. в 1988 г. была направлена на упрочение мира, закрепление обозначившихся позитивных тенденций в мировой политике. Она характеризовалась высокой активностью.

Гл. сферой внешнеполитич. деятельности СФРЮ попрежнему было Движение неприсоединения. Ю. участвовала в заседании Координационного бюро неприсоединившихся стран по проблемам разоружения (Гавана, май), конференции министров ин. дел неприсоединившихся стран (Никосия, сентябрь), которая приняла решение о проведении в сентябре 1989 г. в Белграде 9-й конференции глав государств и правительств этих стран. СФРЮ явилась инициатором проведения семинара на тему «Безопасность и оборона неприсоединившихся стран при опоре на собственные силы» (Бриони, май). Б. Лончар высказался (июнь) за обновление форм и методов деятельности Движения неприсоединения, за его адаптацию к набирающим силу процессам перестройки в междунар. отношениях. Взаимодействуя с нейтральными и неприсоединившимися странами Европы, Ю. внесла заметный вклад в успешное завершение Венской встречи государств — участников СБСЕ.

Большое значение Ю. придавала развитию многостороннего сотрудничества на Балканах. По инициативе СФРЮ в Белграде состоялась встреча министров ин. дел балканских стран (февраль). Югославские представители участвовали во встрече заместителей министров ин. дел балканских стран в Софии (июнь) и др. совместных мероприятиях государств этого региона.

В югославо-советских отношениях важнейшим событием был офиц. дружеств. визит в СФРЮ М. С. Горбачева (март), укрепивший атмосферу доверия и взаимопонимания между двумя партиями и странами. В принятой по итогам визита Декларации подчеркнута первостепенная важность дальнейшего углубления взаимодействия во всех сферах с целью вывести весь комплекс двусторонних отношений на новые рубежи на базе принципов, закрепленных в белградской Декларации (1955 г.) и московских Заявлении и Декларации (1956 г.). КПСС и СКЮ подтвердили готовность и дальше развивать между собой отношения, исходя из принципов независимости, равноправия и невмешательства, ответственности каждой партии перед рабочим классом и народом своей страны, взаимного уважения разных путей строительства социализма, различий в междунар. положении. Визит М. С. Горбачева подвел окончат. черту под произошедшим в 1948 г. конфликтом, возникшим между КПЮ (с одной стороны) и ВКП(б) и Информбюро вследствие выдвинутых против руководства КПЮ необоснованных обвинений.

В ходе визита была подписана долгосрочная программа экономич. сотрудничества между СССР и СФРЮ на период до 2000 г. Обе стороны выразили заинтересованность в расширении экономич. сотрудничества на путях внедрения его современных форм, развития практики совместных капиталовложений, укрепления прямых связей между предприятиями, обеспечения сбалансированности взаимного товарооборота.

Развитию сотрудничества с другими социалистич. странами способствовали поездки Р. Диздаревича в ГДР и СРР (декабрь), Б. Микулича в ВНР (апрель), Б. Лончара в КНР (апрель), визит в Ю. пред. Совета Министров ПНР З. Месснера (май) и др. С ГДР подписана долгосрочная программа экономич. и научно-технич. сотрудничества до 2000 г. Несмотря на сохранявшуюся в югославо-албанских отношениях напряженность, продолжали развиваться межгос. отношения с НСРА. В феврале заключено соглашение о сотрудничестве между СФРЮ и НСРА в области образования, науки и культуры, в июне — соглашение о приграничной торговле.

Интенсивными были контакты с развивающимися странами. В Белграде состоялась конференция представителей стран, входящих в «группу 77» (апрель), на которой было одобрено соглашение о глобальной системе торговых преференций в рамках этой группы. В ходе визитов в Ю. премьер-министра Индии Р. Ганди (июль) и президента Египта Х. Мубарака (сентябрь) достигнута принципиальная договоренность о продолжении югославо-индийско-египетского экономич. сотрудничества; 28 декабря в Белграде подписан протокол о продлении срока действия заключенного в 1967 г. трехстороннего соглашения до 31 марта 1993 г. Состоялись визиты в Ю. президента Заира Мобуту Сесе Секо (апрель), пред. Исполкома ООП Я. Арафата (декабрь), министров ин. дел Ирака, Ирана, Перу. Р. Диздаревич посетил Нигерию (июль), Б. Лончар — Алжир (март). Ю. признала провозглашение независимого палестинского государства.

Дальнейшее развитие получили отношения с капиталистич. странами. Б. Микулич посетил Италию (январь), Канаду (февраль), ФРГ (апрель), Японию (май), Нидерланды (декабрь), член Президиума СФРЮ Л. Мойсов был в Испании (апрель), член Президиума СФРЮ Й. Врховец — в США (май). В СФРЮ с визитами были мин. ин. дел ФРГ Г. Д. Геншер (август), мин. ин. дел Греции К. Папульяс (ноябрь).

К концу 1988 г. Ю. поддерживала дипломатич. отношения со 144 странами. *Ю. Гиренко.*

Культурная жизнь. Литература. Несмотря на серьезный общественный, политич. и экономич. кризис в СФРЮ, в литературном отношении 1988 г. может быть охарактеризован как весьма плодотворный. Произведения югославских авторов, в т. ч. Д. Киша, лауреата одной из высших югославских наград — премии Антифашистского веча нар. освобождения Ю. за 1988 г., широко издавались как в Ю., так и в др. странах. Большой успех в разных странах имел «Хазарский словарь» М. Павича. Новый роман М. Павича «Граница, обозначенная чаем» получил премию «Меша Селимович», учрежденную в 1988 г. Союзом издателей Югославии и газетой «Вечерне новости». Эта премия присуждается с учетом мнений литературных критиков из всех республик и краев СФРЮ и поэтому считается самой демократичной. Роман М. Павича, пользующийся успехом у читателей и критиков, в формальном смысле представляет собой некоторое новшество. Это своего рода романкроссворд. Он может быть прочитан по-разному, читатель может по-своему распутать интригу. Павич в свойственном ему стиле не стремится следовать хронологии, он расчленяет фабулу, соединяет прошлое и настоящее таким образом, что герои прошлого появляются в наше время, меняются лишь имена и судьбы, образ поведения, черты характера.

Загребская писательница среднего поколения Д. Угрешич опубликовала свой второй роман «Форсирование романа реки». Она поделила с М. Павичем премию «Меша Селимович» и получила награду журнала «НИН» за лучший роман года. Описание жизни и взаимоотношений в загребском литературном мире сопровождается большой долей сатиры и юмора, умело вплетенных в канву этого типично постмодернистского романа.

Среди стихотворных произведений выделяется сборник «Кажа» М. Бечковича. Ему присуждена премия им. Й. Йовановича-Змая за 1988 г. В этом сборнике также видны элементы гротеска, сатиры, юмора и фантастики. М. Бечковича воодушевляет нар. творчество, особенно героический эпос, его произведения — это современная эпическая поэзия, но действуют в ней антигерои. Есть в этой книге и стихи, посвященные страшным событиям второй мировой войны, огромным потерям, понесенным сербским народом и др. народами Ю. У читателя остается впечатление, что сам народ в этих стихах-жалобах простым языком рассказал о своих страданиях.

Критика отметила ценность ряда других произведений. В частности, среди романов были выделены: «Атлантида» Б. Пекича — сочетание иронии, фантазии и глубоко культурного авторского подхода; «Любовный круг» В. Стефановича — ироничное повествование о политике, любви и обманутых идеалах современного поколения; «Цинк» Д. Албакари — типичный постмодернистский роман; «Молва о велосипедистах» С. Басафа (мистика вплетена в описание современной жизни); «Рассказ о Косовской битве» М. Савичевича (роман написан с позиций обеих воюющих сторон), «Калфа» И. Хорозовича — роман о Боснии; «Асмодеева шаль» Г. Аралицы (библейские мотивы вплетаются в ткань поэтико-реалистич. произведения).

Изданы стихи поэтов разных поколений, в т. ч. Десанки Максимович («Все помню»), Й. Удовича, Б. Конеского, С. Яневского, Р. Павловского, С. Михалича, В. Крмпотича, Й. Христича, К. Ковича, Д. Зайца, Н. Тадича.

В области литературоведения вышли «Историческая поэтика романа» В. Жмегача, «Два сербских романа» Н. Петковича, «Процесс карнавализации» Р. Микича (о В. Деснице), семиотическое исследование И. Чоловича «Время знаков», «Сравнительная история словенской литературы» Й. Коса, «Новая македонская литература» М. Джурчинова и др. труды. *А. Петров.*

Театр. В прошлые годы в произведениях югославских драматургов и на сценах югославских театров преобладала «политич. драма». Почти каждый спектакль касался болевых точек действительности. Рушились различные «табу», ставились под сомнение постулаты, обострялась этическая чувствительность, демократизировалось мышление, формировалась критическая и наступательная позиция, предугадывалась более свободная и гуманистическая перспектива.

В 1988 г., когда кризис в стране обострился, произошел неожиданный поворот. «Политич. драма» постепенно стала сходить с театральных сцен и «разливаться» по всей стране. Театр же как бы умиротворился и занялся самосозерцанием. Пьесы, которые сейчас пишут ведущие югославские драматурги, анализируют прежде всего природу человека. Произведения 1988 г. («Черная дыра» Г. Стефановского, «Клаустрофобическая комедия» Д. Ковачевича, «Славянская баня» Р. Шелиго, «Берег печали» Т. Дервиши, «Очернение народа» С. Селенича), каждое по-своему, ставят под сомнение не только систему групповых и классовых интересов, но и каждого человека. И. Стриниа в драме «Людоеды», С. Селенич в «Очернении народа», Р. Шелиго в «Славянской бане» ставят людей перед различными искушениями, в условия невыносимого давления и анализируют их поведение, призывая к тому, чтобы в экстремальных ситуациях они мобилизовывали ту доброту и гуманность, которая у них еще есть. Г. Стефановский в «Черной дыре» и Д. Ковачевич в «Клаустрофобической комедии» внедряют в сознание зрителей идею, что нельзя отказываться от этого перед лицом любых испытаний. *С. Стоянович.*

Музыка. В 1988 г., в дополнение к традиционным летним муз. фестивалям, в основном связанным с известными туристич. центрами (Дубровницкие летние игры, Сплитское лето, Охридское лето, Музыкальные вечера в Донате, Осорские муз. вечера и др.), добавились и муз. фестивали в больших городах. Самыми важными среди них были Оперный фестиваль в Любляне, Белградские муз. торжества, фестивали музыки барокко в Марибore и Вараждине.

Молодые исполнители продемонстрировали свое растущее мастерство на республиканских и общеюгославских конкурсах учеников муз. школ и студентов консерваторий, на Югославском конкурсе муз. исполнителей в Загребе, на Междунар. конкурсе муз. исполнителей, который традиционно организуется в рамках фестиваля Белградские муз. торжества (в 1988 г. проводился междунар. конкурс вокалистов) и на различных междунар. конкурсах за рубежом. В 1988 г. в Ровине прошел учредит. съезд югославской секции Междунар. союза педагогов по классу фортепьяно.

В Любляне состоялся междунар. научный симпозиум «Европейский муз. классицизм и его отражение в Словении», а в Загребе — междунар. научный симпозиум о композиторе К. Одаке и его времени. *Эрика Кртан.*

Кино. В 1988 г. было снято 39 полнометражных художественных фильмов — рекордное количество за всю историю кинематографа СФРЮ. По мнению критики, самыми значительными фильмами являются социально-историч. драма «Жизнь с дядей» К. Папича, «Забытые» Д. Бонча — картина, посвященная жизни городской молодежи, а также экранизация драматургич. цикла «Господа Глембаевы» одного из самых крупных югославских писателей М. Крлежи (реж. А. Врдоляк). Среди других получивших признание кинокартин — «Братья по матери» З. Шотра, «Преступники» Ф. Слака, «Халоа» Л. Зафрановича, «Вилла "Орхидея"» К. Голика, «Пока без хорошего названия» С. Карановича. Большинство из них получили награды на 35-м фестивале югославских художественных фильмов в г. Пуле (25—30 июня 1988 г.). Премию за режиссуру на этом фестивале получил Ж. Драгоевич за фильм «Дом у железной дороги». Картина С. Пешича «Случай Хармс» (о советском писателе Даниле Хармсе, ставшем жертвой сталинских репрессий) имела значительный успех на междунар. кино-

фестивалях (в Мангейме она получила одну из премий). На фестивале в Зап. Берлине «Гран при» получил реж. Ж. Беришич за свой короткометражный фильм «Власть». Обладателем гл. премии на фестивале в Монреале стал З. Йованович, снявший мультфильм «Бомба», а премию за лучшую мужскую роль получил Д. Янич, сыгравший в фильме «Жизнь с дядей» К. Папича (этот фильм завоевал также премию «ФИПРЕССИ»).

Под патронажем Союзного исполнит. веча в Ю. состоялся международный симпозиум «Кино- и телепродукция, ее распространение и проблемы подключения малых стран к делам европейского кинематографа» (23—27 июля).

Б. Зечевич.

Изобразительные искусства. Если художественную практику начала 80-х гг., а вместе с ней и выставочную деятельность югославских музеев и галерей отличало сильное влияние «постмодернизма», то конец 80-х гг. принес с собой возвращение к истокам модерна.

Это можно проследить по программам многочисленных выставок музеев и галерей Белграда. Здесь выставлялись работы сербских художников трех главных направлений. Во-первых, тех художников, чье творчество складывалось в период между двумя мировыми войнами и отчасти после второй мировой войны (пример — ретроспективная выставка К. Хакмана, проходившая в Музее современного искусства). Ко второму направлению относятся выставки художников, чья поэтика сформировалась целиком после второй мировой войны — или на постулатах классического модерна, или в рамках послевоенного модернизма и неоавангарда: Ольги Еврич (в галерее Студенческого культурного центра), С. Челича и Милицы Стевanович (в галерее Себастиан). Сюда же можно отнести и ретроспективную выставку П. Нешковича (в Музее современного искусства). Третье направление представляют художники молодого поколения. Их персональные и коллективные выставки проводились в Салоне Музея современного искусства, в павильоне «Цвиета Зузорич», в галерее Культурного центра Белграда, в галерее Себастиан, в галерее Студенческого культурного центра и др. музеях и галереях.

Все перечисленные белградские музеи и галереи, наряду с которыми следует упомянуть и Народный музей, организовали персональные и коллективные выставки произведений художников из других югославских городов. В Белграде состоялось 3-е биеннале югославского искусства, в павильоне «Цвиета Зузорич» проводился Октябрьский салон, где были представлены последние работы югославских художников. Открыта новая галерея Союза художников Сербии.

З. Гаврич.

Архитектура. В 1988 г. для югославской архитектуры было характерно усилившееся влияние постмодернизма. Это доказывают, в частности, новые тенденции в жилищном строительстве. Долгие годы оно подчинялось технологич. практике, стандартизации и «панельной индустриализации», но в 1988 г. снова вернулось к учету особенностей местности и городской среды. Интересные новые жилые объекты были построены во всех больших югославских городах.

По случаю проведения Универсиады архитекторы Загреба создали в этом городе большое число спортивных объектов. Была архитектурно оформлена площадь Республики в центре Загреба, который сегодня представляет собой образец реконструкции старых городских центров (по примеру Праги, Будапешта и Варшавы).

За административное здание Цибоны с бассейном в Загребе архитекторы М. Хржич, И. Плеша, Б. Шербетич получили премию газеты «Борба» за 1988 г. Группа югославских архитекторов завоевала 1-ю премию за проект нового здания парламента в Багдаде (Ирак). Другая группа югославских архитекторов спроектировала центр конгрессов в Хараре (Зимбабве).

Огромные гостиничные здания на Адриатическом побережье вышли из моды. Сейчас строят небольшие комплексы. Интересен проект арх. Ю. де Луце из Загреба, который построил в Дубровнике гостиницу «Бельведер» в духе историч. дубровницкой традиции.

Б. Печенко.

ЮЖНО-АФРИКАНСКАЯ РЕСПУБЛИКА

Общие сведения. ЮАР — государство на Ю. Африки. Площадь — 1221 тыс. км². Население — 36 млн. чел. (1986 г.), в т. ч. (млн. чел.) африканцев — св. 27, лиц европ. происхождения (гл. обр. африканеры и англичане) — ок. 5, метисов («цветных») — ок. 3, выходцев из Азии (преимущественно индийцы) — ок. 1. Ок. 50% афр. населения придерживается местных традиц. верований, распространено христианство. Официальные языки — африкаанс и английский. Столица — Претория (528 тыс. жит., 1980 г.).

Вопреки решениям ООН, ЮАР продолжала оккупировать Намибию (бывшую Юго-Западную Африку) и управлять ею как своей провинцией.

Государственный строй. ЮАР — расистское государство. С 1948 г. офиц. политикой пр-ва ЮАР является апартеид, или «раздельное развитие» расовых и нац. групп, что выражается в сегрегации в отношении небелого населения, в дискриминации и угнетении африканцев, отстраненных от гос. власти. На 13% территории создано 10 псевдогос. образований для африканцев по этнич. признаку — бантустанов: 4 «независимых» (Транскей, Сискей, Венда и Бопутатсвана) и 6 «самоуправляющихся».

По конституции 1984 г., глава государства и правительства главнокомандующий вооруж. силами — гос. исполнительный президент (с августа 1989 г.— Ф. де Клерк, до него — П. В. Бота). Избирается коллегией выборщиков палат парламента на срок деятельности парламента. Перевес представителей белой палаты в коллегии предопределяет избрание президентом европейца. Законодат. власть принадлежит президенту и избираемому не более чем на 5 лет парламенту, состоящему из Палаты собрания (178 чл., для белых), Палаты представителей (85 чл., для цветных) и Палаты делегатов (45 чл., для индийцев). Президент утверждает законы, созывает и распускает парламент, назначает и возглавляет кабинет ЮАР. Он также назначает советы министров каждой из 3 палат парламента. При президенте имеется совещат. орган — Президентский совет (60 чл., из них 20 избираются белой, 10 — цветной, 5 — индийской палатами парламента и 25 назначаются президентом). Все вопросы, касающиеся африканцев,— в ведении президента. Мин. ин. дел — Р. Ф. Бота.

Политические партии, организации и профсоюзы. Националистическая партия (НП). Осн. в 1914 г. Правящая (с 1948 г.). Выражает интересы крупной, в основном африканерской, буржуазии. Консервативная партия (КП). Осн. в 1982 г. группой деятелей, порвавших с НП из-за несогласия с конституц. реформами. Возрожденная националистическая партия (ВНП). Осн. в 1969 г. Ультраправая партия. Выступает за ужесточение апартеида. Демократическая партия (ДП). Обр. в результате объединения (учредит. конференция состоялась в апреле 1989 г.) трех партий белой оппозиции — прогрессивно-федеральной, нац. демократич. движения и независимой партии.

В небелых общинах и бантустанах действуют различные реформистские и соглашательские партии и движения. Наиболее крупные — трайбалистское зулусское движение Инката (осн. в 1920-х гг., лидер — Г. Бутелези); Лейбористская партия (цветных); индийские Нац. нар. партия и Партия солидарности; Федеральный независимый демократич. альянс; Объединенная партия христианского примирения и др.

Южно-африканская коммунистическая партия (ЮАКП). Осн. в 1921 г. как Коммунистич. партия Юж. Африки. С 1950-х гг. действует нелегально. Ген. секретарь — Дж. Слово. Нац. пред.— Д. Тлуме. Африканский национальный конгресс (АНК). Осн. в 1912 г. Революц.-демократич. движение. С 1960 г. действует нелегально. Выступает за ликвидацию режима апартеида и «создание единой, демократической и нерасовой Южной Африки». Президент — О. Тамбо. Ген. секретарь — А. Нзо. Объединенный демократический фронт (ОДФ; осн. в 1983 г., объединяет ок. 700 организаций, ок. 2 млн. чл.). Южно-Африканский молодежный конгресс (САЙКО). Осн. в 1987 г. Объединяет 150 орг-ций. 0,5 млн. чл. Панафриканский конгресс (ПАК). Осн. в 1959 г. Запрещен в 1960 г. Народная организация Азании (АЗАПО; осн. в 1978 г. сторонниками движения «черного самосознания»).

Южно-африканский конгресс профсоюзов (САКТУ). Осн. в 1955 г. Прогрессивное профобъединение, действует в союзе с АНК. Фактически запрещен. Входит в ВФП. Конгресс южно-африканских профсоюзов (КОСАТУ). Осн. в 1985 г. Прогрессивное профобъединение. Ок. 1,2 млн. чл. Южно-Африканская конфедерация труда. Осн. в 1957 г. Профобъединение белой рабочей аристократии. Национальный совет профсоюзов. Тяготеет к идеям «черного самосознания». Ок. 400 тыс. чл. Союз объединенных рабочих Южной Африки. Соглашательское профкрыло Инкаты.

Экономическое положение. В 1987 г. ВВП в постоянных ценах вырос по сравнению с 1986 г. на 2,4% (в 1986 г.— на 0,7%) и исчислялся в текущих ценах соответственно в 168,8 и 140,6 млрд. рэндов (уточн. данные). Доля обрабат. и добывающей пром-сти в ВВП соответственно — 21,5% и 16,3%, на долю транспорта и связи приходилось 9,1%, с. х-ва — 5,6%, энергетики — 4,2%, стр-ва — 2,7% и торговли — 11,1%. На долю транснац. корпораций (св. 1 тыс.) приходилось до 25% ВВП. В 1987 г. рост инфляции — 14,7%, цен на потребит. товары — 16,4%.

Добыча полезных ископаемых и производство важнейших видов промышленной продукции

Виды продукции	1985 г.	1986 г.
Каменный уголь, млн. т	173,0	177,0
Железная руда, млн. т	24,4	24,5
Марганцевая руда, млн. т	3,6	3,7
Хромовая руда, млн. т	3,3	3,5
Медная руда, тыс. т	202	184
Золото, т	672	638
Платина, т	118	94
Алмазы, тыс. каратов	10202	10448
Асбест, тыс. т	164	139
Олово, тыс. т	2,0	1,8
Синтетический каучук, тыс. т	42,8	44,9
Чугун, млн. т	5,0	5,8
Сталь, млн. т	8,6	9,1
Цемент, млн. т	6,9	6,3
Автомобили, тыс.	298	262
Электроэнергия, млрд. кВт·ч	141,1	145,4

Почти вся товарная продукция с. х-ва производится в фермерских х-вах европейцев, использующих наемный труд африканцев. В 1986/87 с.-х. г. сбор и произ-во (млн. т) кукурузы — 7,5, пшеницы — 2,2, ячменя — 264 (здесь и далее в тыс. т 1985/86 с.-х. г.), овса — 48, сорго — 431, арахиса — 92, сах. тростника — 2117, подсолнечника — 263, хлопка — 46, шерсти (немытой) — 93, табака — 37, молока — 2614. Поголовье (млн., 1987 г.) кр. рог. скота — 11,8, овец — 29,5, коз — 5,8, свиней — 1,3, домашней птицы — 36.

Длина гос. ж. д. — 23,1 тыс. км, из к-рых 4,5 тыс. км электрифицировано; автодорог — ок. 190 тыс. км, из них с твердым покрытием — 40 тыс. км. Автопарк (1986 г.) — 5 млн. машин, в т. ч. легковых — 3,1 млн.

В 1987 г. (млрд. долл. США) экспорт — 21,5, импорт — 13,5. Осн. статьи экспорта (в %): золото — 39,5, сырье минерального происхождения, включая уголь,— 8,1, черные металлы и изделия из них — 10,5, платина — 5,1, алмазы — 2,4, продовольствие — 5,3; осн. статьи импорта (в %): машины, оборудование и трансп. средства — 37, химич. продукты — 10,3, минер. топливо — 13, черные металлы — 4,4. Осн. торг. партнеры (в % к стоимости) в экспорте: США (15,1), Япония (14,1), Великобритания (10,6), Нидерланды (6,8), Швейцария (6,6); в импорте: ФРГ (20,1), США (16,7), Великобритания (14,6), Япония (12,0), Франция (5,5).

В 1986 г. текущий платежный баланс сведен с положит. сальдо в 3,17 млрд. рэндов. Внеш. задолженность (конец 1986 г.) — 22,5 млрд. долл. На ноябрь 1987 г. золотовалютные резервы — ок. 2,8 млрд. долл. Денежная единица — южноафриканский рэнд, 2,08 рэнда = 1 долл. (март 1988 г.).

Важнейшие события и внешняя политика в 1988 г. В течение года сохранялось чрезвычайное положение, усилились репрессии. Начиная с февраля была запрещена политич. деятельность 32 массовых демократич. орг-ций, в т. ч. ОДФ и САЙКО. Арестована значит. часть их лидеров. Было ужесточено антипрофсоюзное законодательство (сентябрь). Заявляя, что апартеид устарел, правительство продолжало вносить законопроекты, не затрагивающие основ господства белых, в т. ч. провело (июнь) закон о создании многорасового совещат. Нац. совета с участием африканцев для подготовки новой конституции, «обеспечивающей участие всех граждан в процессе управления». Правительство внесло законопроекты о создании подконтрольных властям афр. законодат. регион. советов (июль). Режим продолжил стимулирование роста «черной» буржуазии.

Под нажимом междунар. и южноафр. общественности президентом была помилована «шарпевильская шестерка» (ноябрь), были несколько смягчены условия содержания в заключении лидера АНК Н. Манделы. Из тюрем был освобожден ряд деятелей движения против апартеида, в т. ч. Х. Гвала, З. Мотопенг, З. Сисулу.

В стране ширилась борьба за ликвидацию апартеида, в к-рой принимали участие представители всех расовых групп. Несмотря на запрет участия профсоюзов в политич. деятельности, их политизация усилилась. Состоялись крупнейшая (75% афр. рабочих и служащих) забастовка против апартеида (июнь), стачки металлистов (август), портовиков и железнодорожников (сентябрь), продолжались кампании неповиновения, др. акции протеста. Конференция представителей осн. церквей (май) выработала стратегию сотрудничества с др. орг-циями в борьбе против апартеида путем ненасильств. действий и социального неповиновения, выступала за введение санкций против ЮАР.

АНК укреплял свои позиции внутри страны, акцентируя внимание на создании широкого фронта против апартеида, расширяя контакты с представителями различ. южноафр. орг-ций. АНК выработал «Общие принципы конституции для демократической Южной Африки», высказался в пользу смешанной экономики и многопартийной системы для неприсоединившейся Юж. Африки, приверженной принципам ООН и ОАЕ, но решительно выступил против одностороннего прекращения им вооруж. борьбы. АНК и др. демократич. силы отвергали косметич. реформы апартеида и выступали за его полную ликвидацию. Демократич. силы развернули кампанию за бойкот сегрегированных муниципальных выборов (октябрь), впервые проводившихся для всех групп населения. Хотя в выборах в местные афр. советы, деятельность к-рых полностью контролируется силами безопасности, участие населения было незначительным, было сформировано 248 таких органов. Усилилась консолидация Прогрессивно-федеральной, Независимой партий, Нац.-демократич. движения и др. сил, выступающих за ликвидацию апартеида, создание демократич. нерасовой Юж. Африки путем переговоров с участием всех политич. орг-ций, в т. ч. нац.-освободит. движения. Состоялась встреча ведущих предпринимателей с ОДФ и КОСАТУ (август), участники к-рой согласились с необходимостью преобразований в стране.

Политика апартеида осуждалась подавляющим большинством государств. Усиление репрессий, провокаций против «прифронтовых» стран и др. действия режима ЮАР решительно осуждались ООН, Движением неприсоединения, ОАЕ, на различных междунар. форумах. Зап. страны проводили дозированный нажим на Преторию с целью ускорить «мирный демонтаж» апартеида, развивая контакты с оппозиц. орг-циями. Практически полностью прекратили торговлю с ЮАР скандинав. страны. К концу 1988 г. более 200 транснац. корпораций свернули деятельность в ЮАР. В то же время расширилась торговля ЮАР с ФРГ, Японией, Канадой. Вопреки призывам большинства членов ООН, Великобритания, США и ряд др. зап. государств противились введению в отношении ЮАР всеобъемлющих и обязат. санкций. Партнеры ЮАР продолжали обходить эмбарго ООН на поставку вооружений Претории.

ЮАР активно пыталась не допустить полной изоляции. Состоялись визиты президента П. В. Боты в Мозамбик и Малави (сентябрь), Заир, Кот-д'Ивуар (октябрь). Мин. ин. дел и мин. обороны ЮАР выезжали в Конго (май), Заир (декабрь). Президент и мин. ин. дел ЮАР выезжали в ФРГ, Швейцарию, Португалию (октябрь).

ЮАР под предлогом борьбы с АНК проводила экономич. и политич. дестабилизацию, провокации против Лесото, Ботсваны, Мозамбика, Зимбабве и Замбии. Южноафриканцы оказывали поддержку антиправительств. группировкам УНИТА и МНС в Анголе и Мозамбике. Вместе с тем ЮАР

заняла более реалистич. позицию на переговорах при посредничестве США с Анголой и Кубой по урегулированию на Ю.-З. Африки (в местах проведения всех раундов переговоров присутствовал сов. наблюдатель). Стороны достигли (август) договоренности о воен. разъединении на юге НРА, включая вывод войск ЮАР с ангольской территории (завершен к 1 сентября). В декабре ЮАР подписала соглашение с НРА и Кубой об урегулировании на Ю.-З. Африки. Стороны договорились о дате — 1 апреля 1989 г.— начала осуществления резолюции № 435 Совета Безопасности ООН по предоставлению независимости Намибии. Одновременно было подписано анголо-кубинское соглашение о порядке вывода кубинских войск из Анголы. ЮАР, НРА и Кубой была создана Совместная комиссия по наблюдению за урегулированием, в к-рую СССР и США вошли в качестве наблюдателей. *К. Лукич (политика), С. Р. (экономика).*

ЯМА́ЙКА

Общие сведения. Я.— государство на одноименном о-ве в Карибском море. Входит в Содружество. Площадь — 11,5 тыс. км². Население — 2,5 млн. чел. (1986 г., оценка), гл. обр. ямайцы. Большинство верующих — христиане (англикане, баптисты и др.). Офиц. язык — английский. Столица — Кингстон (820 тыс. жит., с пригородами, 1987 г.).

Государственный строй. Глава государства — англ. королева, представленная ген.-губернатором (Ф. Гласпоул). Законодат. орган — парламент, состоящий из палаты представителей (ПП; 60 деп., избираемых населением на 5 лет) и сената (21 чл.; назначаются ген.-губернатором). Премьер-министр — М. Мэнли (с февраля 1989 г.; до него — Э. Сиага). Мин. ин. дел — Д. Кур (с февраля 1989 г.; до него — Х. Ширер).

Политические партии и профсоюзы. Народная национальная партия (ННП). Осн. в 1938 г. Правящая. Объединяет значит. часть мелкой буржуазии, с.-х. и пром. рабочих и интеллигенции. Входит в Социнтерн. 36 мест в ПП. Лидер — М. Мэнли. Ген. секретарь — П. Робертсон. Лейбористская партия Я. (ЛПЯ). Осн. в 1943 г. Выражает интересы торгово-пром. и с.-х. буржуазии. 24 места. Лидер — Э. Сиага.

Рабочая партия Я. (РПЯ). Осн. в 1978 г. Ген. секретарь — Т. Мунро.

Производственный профсоюз Бустаманте. Осн. в 1938 г. Св. 100 тыс. чл. Контролируется ЛПЯ. Ген. секретарь — Э. Нелсон. Национальный союз рабочих Я. Осн. в 1952 г. 102 тыс. чл. Ориентируется на ННП. Входит в МКСП и ОРИТ. Пред.— М. Мэнли. Конгресс профсоюзов Я. 20 тыс. чл. Входит в МКСП. Пред.— Э. Смит.

Экономическое положение. Состояние экономики продолжало оставаться тяжелым. Сокращался объем произ-ва во многих отраслях хоз-ва. Росла внеш. задолженность, на погашение к-рой уходило ок. 50% доходов от экспорта. Страна испытывала большие трудности в сбыте бокситов и глинозема на внеш. рынке (их доля в экспорте сократилась до 30%). Квота Я. на сахар (дающий 70% поступлений от агроэкспорта страны) на рынке США была сокращена с 30 тыс. т в 1986 г. до 9 тыс. т в 1987 г.

В 1988 г. ВВП (в текущих ценах) составил 13,9 млрд. долл. Я. Доля в ВВП (в %, 1987 г.): обрабат. пром-сть — 16,6, горнодоб. пром-сть — 5,4, услуги (включая финансовые) — 33, с. х-во и рыболовство — 8,4, транспорт и связь — 8,4, стр-во — 5,8, торговля — 16,0, администрация — 16,4. Общая численность занятого населения в 1986 г.— 821 тыс. чел., в т. ч. (в %): в с. х-ве, лесоводстве и рыболовстве — 32,5, горнодоб. пром-сти — 0,8, обрабат. пром-сти — 14,1, торговле и обслуживании — 28,0, стр-ве — 4,3, на транспорте — 4,7. Безработных — 18% трудоспособного населения (1988 г.).

В 1987 г. добыча бокситов — 7,9 млн. т (экспорт бокситов — 3,8 млн. т, в основном в США); произ-во глинозема (на экспорт) — 1,5 млн. т, добыча гипса — 140 тыс. т (1985 г.). Мощность электростанций — 750 тыс. кВт (1986 г., уточн. данные), выработка электроэнергии — 2,4 млрд. кВт·ч. Произ-во (тыс. т, 1987 г.) стали — 19, цемента — 301, удобрений — 59. Мощность нефтеперерабат. з-да по прямой перегонке нефти на январь 1987 г.— 1,8 млн. т.

Гл. с.-х. культура — сах. тростник. В 1986 г. площадь под ним составила 38 тыс. га, сбор — 2083 тыс. т, произ-во сахара-сырца — 204 тыс. т. Сбор (тыс. т, 1986 г.): фруктов — 345, в т. ч. бананов — 160, цитрусовых — 101, ананасов — 8; кокосовых орехов — 120 (произ-во копры — 8 тыс. т), овощей — 126, в т. ч. томатов — 20; ямса — 140, батата — 32, маниока — 18, картофеля — 8, бобовых — 6, кукурузы — 3, риса — 6, какао — 3 (в 1986 г.— 6), кофе — 2 (в 1986 г.— 8), ямайского перца — 1, табака — 2. Поголовье в 1986 г. (тыс.) кр. рог. скота — 290, свиней — 245, овец — 6, коз — 430, лошадей — 4. Улов рыбы и добыча др. морепродуктов — 10 тыс. т.

Длина гос. ж. д.— 366 км, автодорог — 16,8 тыс. км, в т. ч. 5,4 тыс. км с твердым покрытием. Автопарк —195 тыс. машин.

В 1986 г. (млн. долл., уточн. данные) экспорт — 708, импорт — 1067. Дефицит торг. баланса покрывается в основном за счет поступлений от иностр. туризма (в 1986 г. Я. посетил 1 млн. туристов). Осн. статьи экспорта (1987 г., %): глинозем и бокситы — 48, готовые изделия — 22, сахар — 9; импорта: непродовольств. сырье — 34, минер. топливо — 18, оборудование, включая трансп. средства,— 19, потребит. товары — 18, продовольствие — 8. Осн. торг. партнеры (1987 г., %): США — 44 в экспорте и 44 в импорте, Великобритания — 15 и 7, ФРГ — 5 и 11, Канада — 10 и 5, Венесуэла — 6% (в импорте). Внеш. долг на январь 1989 г.— 4 млрд. долл. США. Денежная единица — ямайский доллар; 5,49 долл. Я. = 1 долл. США (1988 г.).

Важнейшие события и внешняя политика в 1988 г. Внутриполитич. ситуация характеризовалась острой предвыборной борьбой в преддверии очередных парламентских выборов (состоялись в феврале 1989 г.). Социально-экономич. положение, кроме прочего, осложнилось в результате сильнейшего за всю историю страны урагана «Джильберт», обрушившегося (сентябрь) на страну и оставившего без крова 500 тыс. жителей. Результатом социально-экономич. и внутриполитич. кризиса в стране стало поражение правящей ЛПЯ на парламентских выборах. Победу одержала ННП, за к-рую проголосовало 65% принявших участие в голосовании.

После урагана Я. была предоставлена иностр. помощь в размере 515 млн. долл. Целевые займы предоставили: Межамер. банк развития — 10,5 млн. долл., МБРР — 45,6 млн. долл. Я., Фонд зарубежного экономич. сотрудничества Японии — 72,2 млн. долл. и др.

В июле Я. приняла участие в 9-м ежегодном совещании стран Карибского сообщества на уровне глав государств и правительств (Антигуа и Барбуда), посвященном социально-экономич. проблемам субрегиона. В декабре Я. посетил помощник гос. секретаря США по межамер. делам Э. Абрахамс. *В. Булавин.*

ЯПО́НИЯ

Общие сведения. Я.— государство на группе о-вов в зап. части Тихого океана. Площадь — ок. 372,2 тыс. км². Население — 122,8 млн. чел. (на конец 1988 г.); св. 99% — японцы. Основные религии — буддизм и синтоизм. Офиц. язык — японский. Столица — Токио (11,7 млн. жит.).

Государственный строй. По конституции, носитель суверенной власти — народ; император (с 7 января 1989 г.— Акихито; до него — Хирохито, скончался 7 января 1989 г.)— «символ государства и единства народа». Высший законодат. орган — парламент: палата представителей (ПП; 512 депутатов, избираемых населением на 4 года) и палата советников (ПС; 252 депутата, избираемых населением на 6 лет). На январь 1988 г. партийный состав ПП: ЛДП — 297, СПЯ — 85, Комэйто — 56, КПЯ — 27, ПДС и СДС — 29, прочие — 6, вакантных мест — 12; ПС: ЛДП — 143, СПЯ — 42, Комэйто — 23, КПЯ — 17, ПДС — 12, прочие — 14, вакантных мест — 1. Премьер-министр — Т. Кайфу (с августа 1989 г.; до этого — С. Уно, с июня 1989 г.; до него — Н. Такэсита). Мин. ин. дел — Т. Накаяма (с августа 1989 г.; до этого — Х. Мицудзука, с июня 1989 г.; до него — С. Уно).

Политические партии и профсоюзы. Правящая Либерально-демократическая партия (ЛДП). Обр. в 1955 г. Представляет интересы крупного монополистич. капитала и бюрократич. верхушки. Пред. — Т. Кайфу (с августа 1989 г.; до этого — С. Уно, с июня 1989 г.; до него — Н. Такэсита), ген. секретарь — И. Одзава (с августа 1989 г.; до этого — Р. Хасимото, с июня 1989 г.; до него — С. Абэ). Социалистическая партия Я. (СПЯ). Обр. в 1945 г. Опирается на часть рабочих и средних слоев населения. Пред. ЦИК — Т. Дои, ген. секретарь ЦИК — Ц. Ямагути. Комэйто (партия чистой политики). Обр. в 1964 г. как политич. организация буддийского общества Сокагаккай. Опирается гл. обр. на неорганизованных рабочих и мелких предпринимателей. Пред.— К. Исида, ген. секретарь — Ю. Итикава. Партия демократического социализма (ПДС). Обр. в 1960 г. Опирается на часть рабочих и городской мелкой буржуазии. Пред. ЦИК — Э. Нагасуэ, ген. секретарь — Т. Еноэдзава. Социал-демократический союз (СДС). Обр. в 1978 г. правореформистскими деятелями, вышедшими из СПЯ. Пред.— С. Эда, ген. секретарь — С. Абэ.

Коммунистическая партия Я. (КПЯ). Обр. в 1922 г., до 1945 г.— на нелегальном положении. 490 тыс. чл. Пред. ЦК — К. Миямото, пред. Президиума ЦК — Тэцудзо Фува (с июня 1989 г.; до него — Х. Мураками).

Всеяпонская федерация профсоюзов работников частных компаний. Обр. в 1987 г. 5,5 млн. чл. Пред.— Т. Татэяма, ген. секретарь — С. Ямада. Генеральный совет профсоюзов Я. Обр. в 1950 г. 4,0 млн. чл. Пред.— Т. Курокава, ген. секретарь — Э. Магара.

Экономическое положение. По размерам ВНП Я. в 1988 г. продолжала занимать 2-е место в капиталистич. мире. За год ВНП в неизменных ценах вырос на 5,7%. Второй год подряд экономич. развитие базируется преимущественно на внутреннем спросе, основу которого составляло личное потребление (более 55% ВНП) и активные инвестиции частных корпораций в основной капитал. Влияние фактора «высокой» иены (в 1987 г. привело к сдерживанию экспортной экспансии) в 1988 г. несколько ослабло, что отразилось на восстановлении темпов экспорта во второй половине 1988 г. Продолжался процесс активного вовлечения японской экономики в горизонтальное междунар. разделение труда, выражающийся в экспорте предпринимательского капитала, переносе в зарубежные страны ряда произ-в и отдельных предприятий. Этому способствовало превращение Я. в крупнейшего мирового кредитора. Баланс по долгосрочным сделкам с капиталом в 1988 г. был сведен с крупным дефицитом для Я. (131 млрд. долл.) при наличии большого актива (80 млрд. долл.) по балансу текущих платежей, полученного в основном за счет превышения поступлений над платежами по торг. расчетам. Шестой год подряд происходит снижение оптовых цен (на 1,0%). Розничные цены за год выросли на 0,7%. По офиц. данным, на конец года число полностью безработных — 1550 тыс.

В 1987 г. расходы на НИОКР составили 9,0 трлн. иен (2,57% ВНП). Ок. 80% расходов приходится на частные фирмы. Осн. объект финансирования (86%) — прикладные и экспериментальные разработки.

Промышленность. В 1988 г. индекс пром. произ-ва вырос на 9,4%. Рост произ-ва имел место в большинстве отраслей. Осн. стимулы оживления производственной деятельности — это активный инвестиционный процесс, стабильный потребительский спрос, расширение масштабов внедрения результатов научных исследований. Внутренний спрос предопределил снижение доли экспорта в сбыте продукции — по всей обрабатывающей пром-сти этот показатель снизился в 1988 г. до 20,6% (в 1984 г.— 25,5%).

За год прирост произ-ва в отдельных отраслях характеризовался (в %): черная металлургия — 9,1; цветная — 5,8; машиностроение — 14,1; стройматериалов — 9,4; химическая — 8,0; целлюлозно-бумажная — 8,7.

Производительность труда в пром-сти за год выросла на 11,5%.

Производство важнейших видов пром. продукции

Виды продукции	1986 г.	1987 г.*	1988 г.
Электроэнергия, млрд. кВт ч	571	595	626
Каменный уголь, млн. т	16,0	13,0	11,2
Нефть, тыс. т	662	636	623
Природный газ, млн. м³	2105	2168	2097
Чугун, млн. т	74,6	73,4	79,3
Сталь, млн. т	98,3	98,5	105,7
Ферросплавы, тыс. т	1105	973	1107
Прокат рядовой стали, млн. т	78,1	78,8	84,1
Стальной трос, тыс. т	357	329	354
Медь, тыс. т	943	980	960
Свинец, тыс. т	283	268	267
Цинк, тыс. т	708	666	678
Провод и кабель, тыс. т	1005	1062	1094
Изделия из оптических волокон, тыс. км/пров.	544	900	868
Металлорежущие станки, тыс.	137,2	125,5	169,2
Промышленные роботы, млрд. иен	123,8	110,3	152,3
Швейные машины бытовые, тыс.	1000	977	829
Магнитофоны (с радиоприем.), млн.	13,9	8,4	8,6
Телевизоры цветные, млн.	13,8	14,3	13,4
Видеомагнитофоны, млн.	31,3	27,5	28,0
Электронные калькуляторы, млн.	64,4	53,9	68,1
ЭВМ, тыс.	...	11,1	13,1
Транзисторные элементы, млрд.	15,0	15,8	19,1
Интегральные схемы, млрд.	10,7	12,1	13,8
Торговые автоматы, тыс.	283	356	465
Персональные ЭВМ, тыс.	2007	1974	2421
Конторские ЭВМ, тыс.	97,4	114,9	...
Запоминающие устройства, млн.	15,2	21,1	23,8
Суда металличч., млн. бр. рег. т	8,2	5,6	7,1
Легковые автомобили, тыс.	7810	7890	8197
Грузовые автомобили, тыс.	4400	4298	4430
Мотоциклы, тыс.	3397	2630	2955
Велосипеды, млн.	6,6	7,4	7,5
Фотоаппараты, млн.	17,1	16,4	15,6
Часы, млн.	282	295	352
Аппараты обработки текстов, тыс.	2047	2188	2565
Дисковые проигрыватели, млн.	...	7,1	9,2
Факсимильные аппараты, тыс.	1235	2411	4328
Холодильники, млн.	4,5	5,0	5,2
Стиральные машины автоматич., млн.	4,7	4,8	5,1
Микроволновые кухонные плиты, млн.	8,4	7,9	6,1
Аммиак, тыс. т	1795	1784	1817
Серная кислота, тыс. т	6562	6541	6766
Сульфат аммония, тыс. т	1783	1804	1834
Мочевина, тыс. т	778	729	791
Сложные удобрения, тыс. т	3546	3469	3153
Каустическая и кальцинир. сода, тыс. т	4097	4325	4591
Синтетич. моющие средства, тыс. т	983	1028	906
Поливинилхлорид, тыс. т	1540	1663	1838
Бензол, толуол, ксилол, тыс. т	4442	4872	5380
Полиэтилен и полипропилен, тыс. т	3399	3586	3939
Полистирол, тыс. т	1598	1734	1891
Синтетический каучук, тыс. т	1153	1191	1299
Хл.-бум. пряжа, тыс. т	445	464	464
Синтетическая пряжа, тыс. т	462	449	436
Хл.-бум. ткани, млн. м²	1974	1837	1885
Шерстяные ткани, млн. м²	313	331	353
Ткани шелковые, из искусств. шелка и штапельные вискозные, млн. м²	641	566	592
Синтетические ткани, млн. м²	2859	2677	2672
Изделия из пластмасс, млн. т	4,5	4,8	5,1
Бумага и картон, млн. т	21,1	22,5	24,6
Бумажная целлюлоза, млн. т	9,1	9,6	10,2
Цемент, млн. т	71,3	71,6	77,6
Бензин, млн. т	30,9	31,0	32,0
Керосин, млн. т	21,7	18,0	18,9
Дизельное топливо, млн. т	23,5	22,7	23,0
Мазут, млн. т	55,4	54,3	57,3

* Уточн. данные.

Сельское хозяйство. В 1988 г. в с. х-ве, лесоводстве и рыболовстве было занято ок. 8% самодеят. населения; эти отрасли дали ок. 3% ВНП. В 1987 г. самообеспеченность продовольствием — 71%. В 1988 г. объем произведенной с.-х. продукции сохранился примерно на уровне предыдущего года. Происходило сокращение сбора осн. культуры — риса, на который приходится ок. 1/3 стоимости всей с.-х. продукции.

На начало 1988 г. поголовье (тыс.; в скобках — на начало 1987 г.) кр. рог. скота — 4667 (4694), в т. ч. молочных коров — 2017 (2049); свиней — 11 725 (11 354); кур — 334 265 (331 952). В 1988 г. (в скобках — в 1987 г.) произ-во (тыс. т)

Сбор важнейших с.-х. культур (тыс. т)

Культуры	1986 г.	1987 г.	1988 г.
Рис	11647	10627	9935
Пшеница	876	864	1021
Ячмень	344	353	399
Соевые бобы	245	287	277
Картофель	3980	3880	3689
Батат	1507	1423	1326
Овощи*	12231	12000	12068
Фрукты	6710	7108	7136,5
Табак	117	104	86
Чай	94	96	90
Сахарный тростник	2240	2374	—
Сахарная свекла	3862	3827	3849
Шелковые коконы	41	35	30

* Без картофеля и батата.

молока — 7608 (7335), сливочного масла — 68 (69), мяса в 1987 г. — 4015.

Транспорт. На конец 1987 г. длина (тыс. км) жел. дорог — 28, магистральных автодорог — 1173. В 1987 г. объем перевозок пассажиров внутри страны (млрд. пасс./км) — 930, внутренних перевозок грузов (млрд. т·км) — 447, в т. ч. автомобильных — 224, каботажных — 201; объем внешних грузопотоков (млн. т) — 775,6, в т. ч. импортных — 697,6. На март 1988 г. автопарк (млн. машин; в скобках — на март 1987 г.): легковых — 30,3 (26,7), грузовых — 19,9 (21,4), автобусов — 0,23 (0,23). На июль 1988 г. тоннаж морского флота — 32,1 млн. бр. рег. т (3-е место в капиталистич. мире после Либерии и Панамы).

Внешняя торговля. В 1988 г. по объему внешней торговли Я. продолжала занимать 3-е место в мире (после США и ФРГ); экспортируется ок. 1/5 продукции обрабат. пром-сти, в т. ч. св. 40% продукции машиностроения. Поступления от экспорта технологии в 1987 г. (млн. долл.; в скобках — в 1986 г.) — 1385 (1009), платежи по ее импорту — 4177 (3375).

В 1988 г. (в скобках — в 1987 г.) физич. объем экспорта увеличился на 5,1% (на 0,3%), импорта — на 16,7% (на 9,3%). Экспортировались (в %) машины и оборудование (74,3), металлы и металлоизделия (8,2), химич. продукты (5,3), текстильные товары (2,6) и др., импортировались топливо (20,6), продовольствие и корма (15,5), пром. сырье (15,0), машины и оборудование (14,2) и др.

Внешняя торговля (млн. долл.)

	1986 г.	1987 г.	1988 г.
Экспорт	209151	229221	264867
Импорт	126408	149515	187474

Гл. контрагенты (в %): США (33,8 экспорта и 22,4 импорта), страны и территории ЮВА и Дальнего Востока (соответственно 25,3 и 26,5), страны Зап. Европы (21,1 и 16,3), страны Бл. и Ср. Востока (3,6 и 10,5), Австралии (2,5 и 5,5). На социалистич. страны приходилось 6,1% товарооборота. Торговля с КНР (млн. долл.; в скобках — в 1987 г.): экспорт — 9476 (8250), импорт — 9853 (7401). Торговля с СССР (млн. руб.; в скобках — в 1987 г.): экспорт — 1951 (1628), импорт — 1184 (972).

Финансы. Гос. бюджет на 1988/89 г.— 56,7 трлн. иен. В 1988 г. (млн. долл.) пассив платежного баланса — 28 982 (в 1987 г.— 29 545); на конец 1988 г. золотовалютные резервы — 97 662; на март 1989 г. частные капиталовложения за границей — 186 356. Гос. долг на начало 1988 г.— ок. 180 трлн. иен.

Денежная единица — иена. В течение 1988 г. курс колебался от 128 до 124 иен за 1 долл. США (среднегодовой курс — 128,20 иены; в 1987 г.— 144,52 иены).

Важнейшие события 1988 г. Первый год деятельности правительства Я. во главе с Н. Такэситой (сформировано в ноябре 1987 г.) показал, что оно проводило политич. линию, намеченную его предшественником Я. Накасонэ. Особые усилия правящей партии и правительства были направлены на подготовку налоговой реформы, центром которой должно стать введение крупного косвенного «потребительского» налога. Эта проблема была в течение года в поле зрения всех политич. сил страны, вокруг нее развернулись острые споры.

Главным в повестке дня очередной сессии парламента (январь — май) было утверждение гос. бюджета. Однако этот вопрос увязывался с планами налоговой реформы. СПЯ, Комэйто, ПДС и СДС оказывали сопротивление, требуя уменьшения налогообложения с населения, а КПЯ выдвинула собственные поправки к бюджету, включающие сокращение не только налогов, но и расходов на оборону. Бойкот оппозицией заседаний парламента привел к тому, что бюджет получил одобрение с опозданием — уже после начала (с 1-го апреля) финанс. года. ЛДП согласилась на некоторое уменьшение налогов на очередной финанс. год, но вместе с тем достигла договоренности с СПЯ, Комэйто и ПДС на продолжение совместного обсуждения проблем налоговой реформы. Как и в предыдущие годы, бюджетом предусмотрен рост (на 5,2%) расходов на оборону.

ЛДП и правительство внесли свои законопроекты по налоговой реформе на внеочередную сессию парламента, начавшуюся в июле. По их настоянию сессия продлевалась дважды и завершилась лишь в конце декабря. Быстрому проведению правительственных законопроектов помешали разоблачения по «делу компании „Рикруто“». Эта маклерская компания установила в 1984—86 гг. противозаконные отношения со многими видными политич. деятелями, прежде всего из правящей партии, а также с правительств. чиновниками, которым продавались акции по сильно заниженным ценам; владельцы акций затем перепродавали их с большой для себя выгодой. По настоянию оппозиции эти факты стали предметом парламентских слушаний, оппозиционные партии требовали тщательного расследования, принятия мер по предотвращению распространяющейся коррупции в правящих кругах. Обвинения были предъявлены почти 200 политич. деятелям, сотрудникам администрации, а также лицам из деловых кругов. Один из видных деятелей ЛДП, мин. финансов К. Миядзава, вынужден был уйти в отставку (декабрь).

Оппозиции не удалось помешать осуществлению замыслов ЛДП по налоговой реформе. СПЯ и КПЯ действовали обособленно друг от друга, а центристские партии ПДС и Комэйто под влиянием руководства Всеяпонской федерации профсоюзов работников частных компаний не были склонны к конфронтации с правящей партией. Шесть законопроектов по налоговой реформе, представленных правительством, в конечном счете получили одобрение большинства в парламенте (декабрь). Начиная с 1989 финанс. г. вводится единый потребительский налог на товары и услуги в размере 3% от их товарной цены (за исключением экспорта, финанс. и страховых сделок, услуг в сфере медицины, социального обеспечения и образования). Одновременно отменяются прежние косвенные налоги на некоторые товары и услуги, а также пересмотрены в сторону сокращения такие налоги, как подоходный, на наследство, на корпорации и на домашние хозяйства.

27 декабря Н. Такэсита провел реорганизацию правительства Я. Из 20 членов кабинета министров на своих постах остались 5 человек, включая мин. ин. дел. Одной из целей реорганизации было не допустить сохранения в правительстве лиц, замешанных в спекуляциях «по делу компании „Рикруто“». Тем не менее, через несколько дней из-за разоблачений по этому же «делу» пришлось уйти в отставку новому мин. юстиции — Т. Хасэгаве.

Внешняя политика в 1988 г. Для внешнеполитич. курса Я. было по-прежнему характерно всестороннее сотрудничество с США и др. развитыми странами Запада. Я. приняла участие в совещании руководителей 7 крупнейших капиталистич. государств в Канаде (июнь, Торонто).

Проблемы японо-американских отношений и согласование политики двух стран на междунар. арене, особенно в связи с мирными инициативами СССР, обсуждались Н. Такэситой с президентом Р. Рейганом в ходе его визита в США (январь), а также во время поездки на спец. сессию ГА ООН по разоружению (июнь). Усиление взаимодействия двух стран в азиатско-тихоокеанском регионе было предметом переговоров гос. секретаря США Дж. Шульца в Токио (июль). Начальник управления нац. обороны (УНО) Ц. Кавара посетил США (январь), а мин. обороны США Ф. Карлуччи Японию (июнь); Я. взяла на себя содержание вольнонаемного японского персонала на амер. военных базах, размещенных на ее территории (март). С. Уно выезжал в Вашингтон для встречи с вновь избранным президентом Дж. Бушем (декабрь).

Интенсивным был диалог Японии с западноевроп. странами. Н. Такэсита совершил две поездки в Зап. Европу, в ходе которых встретился с руководителями Италии, Ватикана, Великобритании, ФРГ (конец апреля — май), Нидерландов, Франции, Бельгии, Комиссии европейских сообществ и НАТО (июнь).

Большое внимание Я. уделяла связям со странами азиатско-тихоокеанского региона. Н. Такэсита выезжал в Канаду (январь), Юж. Корею (на церемонию вступления Ро Дэ У на пост президента, февраль; на открытие Сеульской олимпиады, сентябрь), Австралию (июль). Проведена очередная японо-южнокорейская встреча министров ин. дел (Сеул, март), С. Уно посетил Индонезию и Сингапур (май), принял участие в совещании с министрами ин. дел стран АСЕАН (Бангкок, июль). Впервые состоялся офиц. визит начальника УНО Ц. Кавара в Индонезию и Сингапур (июнь). В Я. побывали премьер-министры Индии Р. Ганди (апрель), Сингапура Ли Куан Ю (июль), министры ин. дел Филиппин Р. Манглапус (апрель), Новой Зеландии Р. Маршалл (ноябрь).

Значительный интерес Я. проявила к урегулированию региональных конфликтов на Бл. и Ср. Востоке; с этой целью С. Уно посетил Сирию, Иорданию, Египет, Израиль (июнь).

С. Уно совершил поездку в Мексику (август). Я. посетили президенты Мозамбика Ж. Чиссано (май), Сенегала А. Диуф (июль).

Продолжалось развитие японо-китайских отношений, прежде всего в торг.-экономич. сфере. В Пекин выезжали С. Уно и спец. представитель премьер-министра, пред. исполнит. совета ЛДП М. Ито (апрель). КНР посетил Н. Такэсита (август); в ходе визита было подписано двустороннее соглашение о защите японских инвестиций в КНР, а также заявлено о готовности Я. предоставить в 1990—95 гг. новый, третий по счету, заем Китаю в размере 810 млрд. иен. Расширился диапазон связей Я. с др. социалистич. странами. Я. посетил мин. ин. дел ЛНДР П. Сипасёт (март). ВНР и ЧССР посетил ген. секретарь ЛДП С. Абэ (май). В Японии с офиц. визитом находился пред. Союзн. исполнит. веча СФРЮ Б. Микулич (май). В Тиране подписано японо-албанское соглашение о торговле и платежах (август).

В 1988 г. появились признаки развития отношений между Я. и СССР по восходящей линии. Состоялся офиц. визит Э. А. Шеварднадзе в Японию (декабрь). В ходе переговоров СССР и Я. ясно заявили о своем намерении вносить вклад в процесс оздоровления междунар. обстановки, улучшения советско-японских отношений и расширять в этих целях политич. диалог, повышать его уровень. Подтверждена готовность СССР открыть совместными усилиями с японской стороной новую главу в истории развития отношений с Я. В ходе визита были созданы экспертные группы: по мирному договору, по региональным проблемам и по двусторонним отношениям. Проведено 11-е совместное совещание советско-японского и японо-советского к-тов по экономич. сотрудничеству (Токио, январь — февраль). Наметился рост советско-японского товарооборота, создан ряд совместных с Я. предприятий на территории СССР. В СССР побывал ряд японских политич. деятелей. Состоялись встречи М. С. Горбачева с зам. пред. ЦК Компартии Японии Т. Фувой (май), с пред. ЦИК Соцпартии Японии Т. Дои (май), с депутатом парламента, бывшим премьер-министром Японии Я. Накасонэ (июль). После длительного (с 1979 г.) перерыва возобновились встречи председателей исполкомов Советов народных депутатов ряда краев и областей СССР и губернаторов Японии; их 10-я встреча состоялась в Москве (август).

Важное значение расширения взаимовыгодных, равноправных советско-японских отношений было отмечено в выступлении М. С. Горбачева в Красноярске (сентябрь). Он выразил надежду на то, что эти отношения войдут в русло нормального развития. Вместе с тем М. С. Горбачев отметил, что сов. людей, а также др. соседей Я. беспокоит упорное наращивание ею воен. потенциала в рамках «разделения бремени» с США. Высказанные в Красноярске М. С. Горбачевым новые предложения, направленные на укрепление мира, взаимной безопасности и сотрудничества в азиатско-тихоокеанском регионе, были с большим интересом встречены японской общественностью. Это проявилось, в частности, в ходе 6-й конференции «круглого стола» представителей сов. и япон. общественности (Москва, октябрь).

А. Иванов (политика), Ю. Шипов (экономика).

Часть III

МЕЖДУНАРОДНЫЕ ОРГАНИЗАЦИИ И КОНФЕРЕНЦИИ

ОРГАНИЗАЦИЯ ОБЪЕДИНЕННЫХ НАЦИЙ И СПЕЦИАЛИЗИРОВАННЫЕ УЧРЕЖДЕНИЯ ООН

ООН — междунар. организация, учрежденная на основе добровольного объединения суверенных государств в целях поддержания и укрепления междунар. мира и безопасности и развития мирного сотрудничества между государствами. Устав ООН подписан 26 июня 1945 г. на конференции в Сан-Франциско представителями 50 государств и вступил в силу 24 октября 1945 г. Постоянное местонахождение штаб-квартиры ООН — Нью-Йорк (США).

Членами ООН на 1 января 1989 г. являлись 159 государств[1]: Австралия*, Австрия (14 декабря 1955 г.), Албания (14 декабря 1955 г.), Алжир (8 октября 1962 г.), Ангола (1 декабря 1976 г.), Антигуа и Барбуда (11 ноября 1981 г.), Аргентина*, Афганистан (19 ноября 1946 г.), Багамские Острова (18 сентября 1973 г.), Бангладеш (17 сентября 1974 г.), Барбадос (9 декабря 1966 г.), Бахрейн (21 сентября 1971 г.), Белиз (25 сентября 1981 г.), Белорусская ССР*, Бельгия*, Бенин (20 сентября 1960 г.), Болгария (14 декабря 1955 г.), Боливия*, Ботсвана (17 октября 1966 г.), Бразилия*, Бруней (21 сентября 1984 г.), Буркина-Фасо (20 сентября 1960 г.), Бурунди (18 сентября 1962 г.), Бутан (21 сентября 1971 г.), Вануату (15 сентября 1981 г.), Великобритания*, Венгрия (14 декабря 1955 г.), Венесуэла*, Вьетнам (20 сентября 1977 г.), Габон (20 сентября 1960 г.), Гаити*, Гайана (20 сентября 1966 г.), Гамбия (21 сентября 1965 г.), Гана (8 марта 1957 г.), Гватемала*, Гвинея (12 декабря 1958 г.), Гвинея-Бисау (17 сентября 1974 г.), Германская Демократическая Республика (18 сентября 1973 г.), Гондурас*, Гренада (17 сентября 1974 г.), Греция*, Дания*, Джибути (20 сентября 1977 г.), Доминика (18 декабря 1978 г.), Доминиканская Республика*, Египет*, Заир (20 сентября 1960 г.), Замбия (1 декабря 1964 г.), Западное Самоа (15 декабря 1976 г.), Зимбабве (25 августа 1980 г.), Израиль (11 мая 1949 г.), Индия*, Индонезия (28 сентября 1950 г.), Иордания (14 декабря 1955 г.), Ирак*, Иран*, Ирландия (14 декабря 1955 г.), Исландия (19 ноября 1946 г.), Испания (14 декабря 1955 г.), Италия (14 декабря 1955 г.), Йеменская Арабская Республика (30 сентября 1947 г.), Кабо-Верде (16 сентября 1975 г.), Камбоджа (14 декабря 1955 г.), Камерун (20 сентября 1960 г.), Канада*, Катар (21 сентября 1971 г.), Кения (16 декабря 1963 г.), Кипр (20 сентября 1960 г.), КНР*, Колумбия*, Коморские Острова (12 ноября 1975 г.), Коста-Рика*, Кот-д'Ивуар (20 сентября 1960 г.), Куба*, Кувейт (14 мая 1963 г.), Лаос (14 декабря 1955 г.), Лесото (17 октября 1966 г.), Либерия*, Ливан*, Ливия (14 декабря 1955 г.), Люксембург*, Маврикий (24 апреля 1968 г.), Мавритания (27 октября 1961 г.), Мадагаскар (20 сентября 1960 г.), Малави (1 декабря 1964 г.), Малайзия (17 сентября 1957 г.), Мали (28 сентября 1960 г.), Мальдивская Республика (21 сентября 1965 г.), Мальта (1 декабря 1964 г.), Марокко (12 ноября 1956 г.), Мексика*, Мозамбик (16 сентября 1975 г.), МНР (27 октября 1961 г.), Мьянма (19 апреля 1948 г.), Народная Демократическая Республика Йемен (14 декабря 1967 г.), Народная Республика Конго (20 сентября 1960 г.), Непал (14 декабря 1955 г.), Нигер (20 сентября 1960 г.), Нигерия (7 октября 1960 г.), Нидерланды*, Никарагуа*, Новая Зеландия*, Норвегия*, Объединенные Арабские Эмираты (9 декабря 1971 г.), Оман (7 октября 1971 г.), Пакистан (30 сентября 1947 г.), Панама*, Папуа—Новая Гвинея (10 октября 1975 г.), Парагвай*, Перу*, Польша*, Португалия (14 декабря 1955 г.), Руанда (18 сентября 1962 г.), Румыния (14 декабря 1955 г.), Сальвадор*, Сан-Томе и Принсипи (16 сентября 1975 г.), Саудовская Аравия*, Свазиленд (24 сентября 1968 г.), Сейшельские Острова (21 сентября 1976 г.), Сенегал (28 сентября 1960 г.), Сент-Винсент и Гренадины (16 сентября 1980 г.), Сент-Китс и Невис (23 сентября 1983 г.), Сент-Люсия (18 сентября 1979 г.), Сингапур (21 сентября 1965 г.), Сирия*, Соломоновы Острова (19 сентября 1978 г.), Сомали (20 сентября 1960 г.), СССР*, Судан (12 ноября 1956 г.), Суринам (4 декабря 1975 г.), США*, Сьерра-Леоне (27 сентября 1961 г.), Таиланд (16 декабря 1946 г.), Танзания (14 декабря 1961 г.), Того (20 сентября 1960 г.), Тринидад и Тобаго (18 сентября 1962 г.), Тунис (12 ноября 1956 г.), Турция*, Уганда (25 октября 1962 г.), Украинская ССР*, Уругвай*, Федеративная Республика Германия (18 сентября 1973 г.), Фиджи (13 октября 1970 г.), Филиппины*, Финляндия (14 декабря 1955 г.), Франция*, Центральноафриканская Республика (20 сентября 1960 г.), Чад (20 сентября 1960 г.), Чехословакия*, Чили*, Швеция (19 ноября 1946 г.), Шри-Ланка (14 декабря 1955 г.), Эквадор*, Экваториальная Гвинея (12 ноября 1968 г.), Эфиопия*, Югославия*, Южно-Африканская Республика*, Ямайка (18 сентября 1962 г.), Япония (18 декабря 1956 г.).

В соответствии с Уставом ООН прием новых государств в члены ООН производится постановлением Генеральной Ассамблеи по рекомендации Совета Безопасности.

Главными органами ООН являются Генеральная Ассамблея, Совет Безопасности, Экономический и социальный совет (ЭКОСОС), Совет по опеке, Международный суд и Секретариат ООН. Официальными и рабочими языками в ООН являются английский, арабский, испанский, китайский, русский и французский.

ГЕНЕРАЛЬНАЯ АССАМБЛЕЯ ООН

Состоит из всех государств — членов ООН, каждое из которых имеет один голос. ГА уполномочена обсуждать любые вопросы в пределах Устава ООН. Принимаемые ГА резолюции по всем вопросам, кроме организац. и бюджетных, являются рекомендациями, необязат. для членов ООН.

Ежегодно ГА собирается на очередную сессию, к-рая обычно начинается в третий вторник сентября. По требованию большинства государств — членов ООН или по решению Совета Безопасности может быть созвана специальная или чрезвычайная сессия ГА. До 1 января 1989 г. состоялись 43 очередные, 15 специальных и 9 чрезвычайных специальных сессий.

15-я специальная сессия Генеральной Ассамблеи ООН (3-я спецсессия ГА, посвященная разоружению) проходила в Нью-Йорке 31 мая — 26 июня. Пред. спецсессии был избран заместитель мин. ин. дел ГДР П. Флорин.

Ассамблея одобрила доклад Подготовит. к-та 3-й спецсессии ГА, посвященной разоружению, и содержащиеся в нем рекомендации по организац. вопросам. Группа социалистич. стран (НРБ, БССР, ВР, ГДР, МНР, ПНР, СССР, УССР и ЧССР) внесла на рассмотрение сессии рабочий документ по пункту повестки дня «Оценка осуществления решений и рекомендаций, принятых Генеральной Ассамблеей на ее 10-й и 12-й специальных сессиях». В нем, в частности, отмечаются позитивные итоги, достигнутые в последние годы в области разоружения, в основном на двусторонней основе; подчеркивается, что важной предпосылкой благоприятных сдвигов в этой области стало убеждение, что в ядерной войне не может быть победителей и она не должна быть развязана, что необходимо предотвратить любую войну, как ядерную, так и обычную. На сессии было подчеркнуто, что за последние 3 года удалось отодвинуть угрозу войны, что благодаря крупным мировым державам она уменьшилась и ситуация в мире приобрела бо́льшую устойчивость и предсказуемость. В то же время сессия отметила, что достигнутое представляет собой только первые шаги на пути разоружения. В документе подчеркивается, что продолжает сохранять свое значение концепция безопасности через разоружение, заложенная в Заключит. документе 1-й спецсессии ГА ООН по разоружению.

На сессии не удалось принять заключит. документ на основе консенсуса из-за позиции делегации США, к-рая отказалась от участия в разработке общеприемлемых формулировок.

Ассамблея без голосования приняла к сведению доклад К-та в качестве заключит. документа сессии, а также приложения к нему — предложения, представленные государствами-членами. В их числе: совместное заявление СССР и США от 1 июня 1988 г. по итогам встречи на высшем уровне (М. С. Горбачева и президента США Р. Рейгана) в Москве; письмо мин. ин. дел СССР от 8 июня 1988 г. относительно мер доверия, открытости и гласности в междунар. отношениях; вербальная нота СССР относительно двусторонних и многосторонних переговоров по вопросам разоружения вне рамок ООН; рабочий документ СССР по вопросу о ликвидации иностр. воен. присутствия и воен. баз на чужой территории; меморандум «Безопасность через разоружение», представленный государствами — участниками Варшавского Договора; рабочий документ НРБ, СССР и ЧССР по вопросу о создании под эгидой ООН механизма широкого междунар. контроля за выполнением соглашений по снижению междунар. напряженности, ограничению вооружений и за воен. обстановкой в конфликтных районах; рабочий документ НРБ, ГДР и СССР по вопросу об ограничении и сокращении вооружений на морях и др.

42-я (возобновленная) сессия Генеральной Ассамблеи проходила в Нью-Йорке 29 февраля, 1—2, 18, 21—23 марта, 11—13 мая, 16 августа и 19 сентября. По просьбе неприсоединившихся стран, поддержанной членами орг-ции Исламская конференция и К-та по осуществлению неотъемлемых прав палестинского народа, Ассамблея продолжила рассмотрение пункта «Доклад Комитета по сношениям со страной пребывания» в связи с вопросом обеспечения сохранения существующих договоренностей в отношении представительства ООП, получившей статус постоянного наблюдателя при ГА в 1974 г. В марте Ассамблея 146 голосами против 1 (Израиль; США не участвовали в голосовании) приняла резолюцию, в к-рой заявила, что применение принятого в США Закона об ассигнованиях по линии внеш. сношений на 1988 и 1989 финанс. гг. (он предусматривает, в частности, закрытие миссии постоянного наблюдателя ООП при ООН в Нью-Йорке) противоречило бы междунар. юридич. обязательствам страны пребывания по Соглашению между ООН и США. Ассамблея призвала страну пребывания выполнять свои договорные обязательства по этому Соглашению и предоставить гарантии того, что властями США не будут предприняты никакие действия, к-рые нарушали бы существующие договоренности об офиц. функциях миссии постоянного наблюдателя ООП при ООН. Амер. делегация вручила Ген. секретарю ООН письмо, в к-ром мин. юстиции США определил, что указанный закон обязывает его закрыть миссию ООП, невзирая ни на какие обязательства, к-рые США могут иметь по Соглашению между ООН и США по вопросу о месторасположении центр. учреждений ООН. При этом США заявили, что они не будут принимать участия в процедурах в арбитражном суде или в Междунар. суде. Вслед за этим сессия приняла (март, май) еще 2 резолюции по этому вопросу, в к-рых призвала страну пребывания соблюдать свои международно-правовые обязательства (в конечном счете США были вынуждены отменить запрет на деятельность миссии ООП).

Рассмотрение вопроса о положении в Центральной Америке было продолжено в мае по просьбе делегаций Гватемалы, Гондураса, Коста-Рики, Никарагуа и Сальвадора. На возобновленной сессии ген. секретарем ООН был представлен на рассмотрение и утверждение Ассамблеи спец. план экономич. сотрудничества для Центр. Америки. Ассамблея без голосования приняла по проекту ряда неприсоединившихся и западноевроп. стран резолюцию «Специальный план экономического сотрудничества для Центральной Америки», в к-рой настоятельно призывает междунар. сообщество и междунар. орг-ции расширять свое технич., экономич. и финанс. сотрудничество с центральноамер. странами в целях осуществления мероприятий в поддержку целей и задач Спец. плана как одну из форм содействия усилиям, прилагаемым в соответствии с соглашением «Пути установления прочного и стабильного мира в Центральной Америке», подписанным 7 августа 1987 г. в г. Гватемала.

Делегация ЧССР, выступая от имени НРБ, БССР, ВР, ГДР, МНР, ПНР, СССР, УССР и ЧССР, высоко оценила роль Контадорской группы и группы поддержки в содействии мирному процессу и осуществлению мирного плана в Центр. Америке. В выступлении были также отмечены конструктивный подход и конкретные шаги, к-рые предприняло пр-во Никарагуа в деле осуществления гватемальских договоренностей.

В августе Ассамблея рассмотрела пункт повестки дня «Финансирование ирано-иракской группы военных наблюдателей ООН». На основе консенсуса была принята резолюция, в к-рой Ассамблея настоятельно призвала все заинтересованные стороны строго осуществлять резолюцию 598 Совета Безопасности от 20 июля 1987 г.; постановила ассигновать необходимую сумму на деятельность ирано-иракской группы воен. наблюдателей ООН.

43-я сессия Генеральной Ассамблеи ООН проходила с 20 сентября по 22 декабря в Нью-Йорке (с 13 по 15 декабря заседания проводились в Женеве, где рассматривался вопрос о Палестине). Председателем сессии был избран мин. ин. дел Аргентины Д. Капуто. Повестка дня сессии содержала 152 пункта. Сессия характеризовалась укреплением атмосферы неконфронтационности, активизацией поиска общеприемлемых решений осн. проблем современности. Она подтвердила, что новое политич. мышление последовательно входит в ткань междунар. отношений. Работа сессии стала отражением наметившегося в мировой политике перелома к лучшему. Все делегации приветствовали начавшийся в результате реализации Договора по РСМД процесс реального ядерного разоружения, высказывались за успешное завершение переговоров по достижению договора о 50-процентном сокращении стратегич. наступат. вооружений (СНВ) СССР и США при сохранении Договора по ПРО. Заключение женевских соглашений по Афганистану, достижение единогласия среди членов Совета Безопасности по ирано-иракскому конфликту, признаки позитивных сдвигов на юге Африки, в Камбодже, Западной Сахаре способствовали деловому настрою сессии в отношении урегулирования регион. конфликтов. Своего рода манифестом нового политич. мышления стало выступление в ООН М. С. Горбачева (7 декабря). В выступлении сов. руководителя был выдвинут целый ряд крупных внешнеполитич. инициатив, направленных на то, чтобы безопасность в мире гарантировалась не ядерными и военно-силовыми средствами, а механизмом политико-правового сдерживания. Сессия стала важной вехой в формировании согласованных подходов междунар. сообщества к стоящим перед ним глобальным проблемам. Наиболее зримым проявлением стремления междунар. сообщества к объединению усилий стало заметное увеличение числа консенсусных резолюций, причем по наиболее важным проблемам.

Всеобъемлющий подход к укреплению международного мира и безопасности в соответствии с Уставом ООН. Тон деловому обсуждению этой проблемы на сессии был задан внесением памятной записки делегации СССР «К всеобъемлющей безопасности через повышение роли ООН», в к-рой конкретизированы нек-рые аспекты сов. концепции, а именно: повышение эффективности ООН и ее гл. органов, более широкое использование операций ООН по поддержанию мира и утверждение примата междунар. права в межгос. отношениях. Большинством голосов (против голосовали США Япония и Израиль) Ассамблея приняла резолюцию «Всеобъемлющий подход к укреплению международного мира и безопасности в соответствии с Уставом Организации Объединенных Наций», в к-рой, в частности, призывает государства-члены вносить вклад в междунар. диалог, прежде всего в рамках ООН, с целью поиска прием-

[1] Государства — первоначальные члены ООН отмечены звездочкой; в скобках указана дата приема государства в члены ООН.

лемых для всех путей и средств и координации практич. мер для укрепления на всеобъемлющей основе системы безопасности, определенной в Уставе ООН, а также повышения роли и эффективности ООН в деле поддержания междунар. мира и безопасности во всех аспектах. Ассамблея постановила включить этот вопрос в предварит. повестку дня своей 44-й сессии.

Вопросы разоружения. На характере обсуждения этих вопросов сказывались общее оздоровление междунар. обстановки, конструктивный сов.-амер. диалог и его первый конкретный результат — Договор по РСМД. Приветствуя Договор по РСМД, делегации подчеркивали важность того, чтобы за этим первым шагом практич. разоружения последовал второй, еще более значит. шаг — заключение договора о 50-процентном сокращении стратегич. наступательных вооружений СССР и США. В связи с этим на сессии были представлены 2 проекта резолюций под одинаковым названием «Двусторонние переговоры по ядерным вооружениям»; один был представлен Зимбабве (от имени государств — членов ООН, являющихся участниками Движения неприсоединения) и второй — Великобританией (его соавторами стали др. западноевроп. страны, а также Австралия, Канада и Япония). В проекте Зимбабве выражалась обеспокоенность в связи с эскалацией гонки вооружений; подчеркивалась приоритетность ядерного разоружения; приветствовались ратификация и начало осуществления Договора по РСМД; подчеркивалось, что двусторонние и многосторонние переговоры по разоружению должны подкреплять и дополнять друг друга; содержался призыв к СССР и США приложить все усилия для заключения договора о 50-процентном сокращении СНВ, а также активизировать усилия с целью заключения соглашений в др. областях, особенно в области запрещения ядерных испытаний. В проекте Великобритании содержался призыв к правительствам СССР и США достичь на переговорах урегулирования комплекса вопросов, касающихся космич. и стратегич. ядерных вооружений, заявлялось об одобрении и поддержке этих двусторонних переговоров и их успешного завершения. В результате обсуждения каждого из представленных проектов сессия приняла две резолюции. Кроме вышеуказанных резолюций, целиком посвященных двусторонним сов.-амер. переговорам, отд. положения, касающиеся Договора по РСМД и ведущихся переговоров, содержатся еще в 8 др. резолюциях. Все эти положения выдержаны в позитивном духе.

По вопросу о неприменении ядерного оружия приняты 2 резолюции: «Неприменение ядерного оружия и предотвращение ядерной войны» (по проекту ГДР; в резолюции содержится призыв к Конференции по разоружению начать переговоры по пункту ее повестки дня «Предотвращение ядерной войны» и рассмотреть, в частности, вопрос о разработке междунар. документа о неприменении первыми ядерного оружия), «Конвенция о запрещении применения ядерного оружия» (по проекту Индии и ряда др. стран; в резолюции содержится, в частности, просьба к Конференции по разоружению начать в первоочередном порядке переговоры в целях достижения договоренности по междунар. конвенции, запрещающей применение ядерного оружия или угрозу его применения при любых обстоятельствах).

По вопросам разоружения приняты резолюции: «Предотвращение ядерной войны» (по проекту Аргентины, ГДР и ряда др. неприсоединившихся и социалистич. стран; против голосовали Великобритания, США и Франция), «Заключение эффективных междунар. соглашений об укреплении безопасности государств, не обладающих ядерным оружием, против применения или угрозы применения ядерного оружия» (по проекту НРБ и ряда др. стран, в т. ч. СССР), «Заключение эффективных междунар. соглашений о гарантиях государствам, не обладающим ядерным оружием, против применения или угрозы применения ядерного оружия» (по проекту Пакистана), «Ядерное разоружение» (по инициативе КНР), «Прекращение гонки ядерных вооружений и ядерное разоружение» (по проекту Аргентины и ГДР), о замораживании ядерного оружия (по проектам Индии и Мексики), «Запрещение производства расщепляющихся материалов для целей производства оружия» (по проекту Канады), о проведении 3-й конференции по рассмотрению действия Договора о запрещении размещения на дне морей и океанов и в его недрах ядерного оружия и других видов оружия массового уничтожения (по проекту Норвегии и группы государств — участников Договора; СССР стал соавтором; в резолюции предусматривается учреждение подготовит. к-та по подготовке и проведению конференции), «Всеобъемлющее исследование ООН, касающееся ядерного оружия» (по инициативе Швеции), «Прекращение всех испытательных ядерных взрывов» (по предложению Венесуэлы, Индонезии, Мексики, Перу, Шри-Ланки и Югославии; в резолюции Ассамблея постановляет включить в предварит. повестку дня своей 44-й сессии пункт, озаглавленный «Внесение поправок в Договор о запрещении испытаний ядерного оружия в атмосфере, в космическом пространстве и под водой»; Великобритания, США и Франция голосовали против), «Настоятельная необходимость договора о всеобъемлющем запрещении ядерных испытаний» [по инициативе Австралии, ряда др. зап. и неприсоединившихся стран; резолюция принята 146 голосами против 2 (США и Франция) при 6 воздержавшихся, в т. ч. Великобритании, Индии и КНР] и др.

Рассмотрение вопросов о создании безъядерных зон на Бл. Востоке, в Юж. Азии, Африке, а также о договорах Тлателолко и Раротонга было продолжено на 43-й сессии в целом в том же ключе, что и в прошлые годы. В результате обсуждения вопросов разоружения по др. видам оружия сессией приняты резолюции: «Запрещение разработки, производства, накопления запасов и применения радиологического оружия» (по проекту Венгрии, Великобритании, Индонезии и Швеции), «Предотвращение гонки вооружений в космическом пространстве» (в резолюции подчеркивается первостепенная важность строгого соблюдения существующих соглашений об ограничении вооружений и разоружении, касающихся космич. пространства, а также существующего правового режима в отношении использования космич. пространства; подтверждена важность соблюдения Договора по ПРО), «Химическое и бактериологическое (биологическое) оружие» (соавторы — Польша и Канада; Ассамблея настоятельно предлагает Конференции по разоружению в первоочередном порядке активизировать в ходе своей сессии 1989 г. переговоры по конвенции о полном и эффективном запрещении разработки, производства, накопления запасов и применения всех видов химич. оружия и о его уничтожении), «Меры по укреплению авторитета Женевского протокола 1925 года и оказанию содействия заключению конвенции по химическому оружию» (по инициативе Австралии), «Вторая Конференция участников Конвенции о запрещении разработки, производства и накопления запасов бактериологического (биологического) и токсического оружия и об их уничтожении по рассмотрению действия Конвенции» (по инициативе Австрии, соавторами стали также СССР, США, Великобритания и др. страны), «Запрещение разработки и производства новых видов оружия массового уничтожения и новых систем такого оружия», «Достижения науки и техники и их воздействие на международную безопасность» (по проекту Индии и др. стран; резолюция отмечает отрицат. воздействие применения достижений науки и техники в воен. целях на междунар. безопасность и усилия по разоружению; просит ген. секретаря ООН следить за достижениями науки и техники, к-рые могут потенциально использоваться в воен. целях).

Сессия выявила растущее понимание междунар. сообществом роли разоружения в области обычных видов вооружений, необходимости практич. действий в решении этого вопроса в европ. и глобальном масштабе. В этой связи большое внимание было уделено скорейшему началу переговоров о европ. вооружениях, завершению согласования их мандата. Государства — участники Варшавского Договора представили на сессии коллективно выработанную на совещании Политического консультат. к-та (Варшава, июль 1988 г.) программу переговоров о радикальном сокращении вооруж. сил и обычных вооружений в Европе — от Атлантики до Урала. Без голосования были приняты 2 одноименные резолюции «Разоружение в области обычных вооружений» (по проектам Дании и КНР). Также без голосования по проекту Швеции и ряда др. стран принята резолюция «Конвенция о запрещении или ограничении применения конкретных видов обычного оружия, которые могут считаться наносящими чрезмерные повреждения или имеющими неизбирательное действие».

По регион. центрам ООН по вопросам мира и разоружения в Лат. Америке, Африке и Азии были приняты 3 резолюции (без голосования). В этих резолюциях Ассамблея одобряет ведущуюся или начавшуюся деятельность центров, ориентирует на развитие их усилий и роли, а также призывает государства добровольно вносить взносы для финансирования их деятельности.

В итоге обсуждения вопроса о мерах укрепления доверия и безопасности на море была принята резолюция «Военно-морские вооружения и разоружение в области военно-морских вооружений», к-рая, хотя и носит процедурный характер, реально способствует закреплению военно-морских вопросов в числе проблем разоружения, рассматриваемых на многосторонней основе. Новыми элементами в рассмотрении вопроса о контроле явились заявленная ранее готовность СССР пойти на создание под эгидой ООН междунар. механизма контроля и последующее выдвижение на 3-й спецсессии ГА ООН по разоружению странами «группы шести» (Аргентина, Греция, Индия, Мексика, Танзания и Швеция) предложения о создании многосторонней системы контроля за соблюдением многосторонних соглашений. По этому вопросу принята резолюция «Исследование роли ООН в области контроля». По инициативе ФРГ принята резолюция «Руководящие принципы для мер укрепления доверия». По проекту СРР и ряда др. стран (в т. ч. СССР) была принята резолюция «Сокращение военных бюджетов», в к-рой отражены позитивные результаты, достигнутые в ходе рассмотрения в Комиссии ООН по разоружению. Обсуждение в ходе сессии вопроса об открытости в воен. деятельности продемонстрировало, что эта проблема выдвигается в число приоритетов междунар. сообщества. Делегация СССР выступила за расширение открытости, ее внедрение в практику межгос. отношений. В частности, было указано на необходимость утверждения подлинно интернациональных стандартов открытости и доверия, подкрепленных разветвленной инфраструктурой контроля. Соавторами резолюции «Объективная информация по военным вопросам» стали все государства — члены ОВД. По инициативе Кипра принята резолюция «Разоружение и международная безопасность».

ГА приняты 2 резолюции по докладу Конференции по разоружению. По инициативе Нигерии принята резолюция о провозглашении 90-х гг. третьим Десятилетием разоружения. Сессия приняла 2 резолюции относительно захоронения радиоактивных отходов: «Запрещение захоронения радиоактивных отходов во враждебных целях» (по проекту Нигерии и ряда др. стран) и «Захоронение радиоактивных отходов» (по проекту группы афр. стран), в к-рой Ассамблея осуждает всякую практику захоронения ядерных отходов, к-рая ущемляла бы суверенитет государств.

Декларация о предотвращении и урегулировании споров и ситуаций, которые могут угрожать международному миру и безопасности и о роли ООН в этой области, была разработана по предложению Бельгии, Испании, Италии, Новой Зеландии, ФРГ и Японии и одобрена 13-й сессией Спец. комитета по Уставу ООН и усилению роли Организации. В ее подготовке активное участие приняли делегации СССР, др. социалистических, а также неприсоединившихся стран. В Декларации закреплен широкий спектр мер, к-рые должны приниматься как государствами, так и самой ООН в целях урегулирования существующих кризисных ситуаций и предупреждения возникновения новых. Она, в частности, предусматривает проведение периодич. заседаний Совета Безопасности, в т. ч. на уровне министров ин. дел, направление в р-ны конфликтов миссий по установлению фактов или миссий добрых услуг, воен. наблюдателей и вооруж. сил ООН по поддержанию мира, активное использование возможностей ген. секретаря ООН, Междунар. суда и пр.

Всестороннее рассмотрение всего вопроса об операциях по поддержанию мира во всех их аспектах. В принятой без голосования резолюции по этому вопросу (по проекту Аргентины, ГДР, Египта, Канады, Нигерии и Японии) содержится положение о проведении с 10 по 21 апреля 1989 г. сессии Спецкомитета и представлении государствами ген. секретарю ООН своих замечаний и соображений в отношении операций по поддержанию мира с упором на практич. меры по повышению их эффективности. Также без голосования была принята резолюция, в к-рой Ассамблея удовлетворила просьбу КНР о принятии его в члены Спецкомитета.

Вопросы укрепления международной безопасности. На сессии приняты резолюции «Рассмотрение осуществления Декларации об укреплении международной безопасности» (по проекту Югославии, Алжира, Египта, Индии и ряда др. стран), «Десятая годовщина принятия Декларации о воспитании народов в духе мира» (по инициативе Польши), «Необходимость результативного политического диалога в целях улучшения международного положения» (по инициативе ГДР), «Укрепление регионального и международного мира и безопасности» (по инициативе Камеруна).

Доклад Спецкомитета по Уставу ООН и усилению роли Организации. В ходе слушания по этому вопросу всеобщее внимание привлекла выдвинутая на сессии Сов. Союзом развернутая программа усиления роли ООН и обеспечения примата права в политике. Было высказано единодушное мнение о том, что изменение к лучшему морально-политич. климата в мире создает благоприятные предпосылки для придания нового качества ООН, прежде всего в сфере укрепления междунар. законности. Как важное дополнение к новым тенденциям были расценены разработка и одобрение Спецкомитетом декларации о предотвращении и устранении междунар. споров. Без голосования была принята резолюция, в к-рой Ассамблея предложила Спецкомитету на его предстоящей сессии уделить первоочередное внимание вопросу о поддержании междунар. мира и безопасности во всех его аспектах, продолжить работу по вопросу о мирном разрешении споров между государствами.

Афганский вопрос. Подписание женевских соглашений о политич. урегулировании вокруг Афганистана и начавшийся вывод сов. войск из этой страны создали благоприятные возможности для принятия на сессии общеприемлемой резолюции. Большой резонанс в ООН получили заявление СССР о необходимости неукоснит. выполнения женевских соглашений всеми сторонами. Параллельно с обсуждением на ГА в рамках Совета Безопасности велось согласование проекта резолюции о создании контрольного механизма ООН в Афганистане и Пакистане. В октябре этот проект был единогласно принят Советом Безопасности в качестве резолюции 622. В принятой на сессии на основе консенсуса резолюции «Положение в Афганистане и его последствия для международного мира и безопасности» содержится высокая оценка заключенных 14 апреля 1988 г. женевских соглашений как важного шага к всеобъемлющему политич. решению афг. проблемы; содержится призыв к строгому уважению и добросовестному выполнению соглашений всеми вовлеченными сторонами, а также просьба к ген. секретарю ООН и его личному представителю способствовать скорейшему достижению всеобъемлющего политич. урегулирования в Афганистане. Подтвердив право афг. народа определять собств. форму правления и избирать свою собств. экономич., политич. и социальную систему, без какого бы то ни было вмешательства, подрывной деятельности или нажима извне, ГА подчеркнула необходимость межафганского диалога для создания правительства на широкой основе для обеспечения самой широкой поддержки и незамедлительного участия всех слоев афг. народа. В резолюции отмечается, что успешное завершение политич. урегулирования афг. проблемы оказало бы благотворное влияние на междунар. обстановку и послужило бы стимулом для решения др. регион. конфликтов.

Камбоджийский вопрос. Ассамблея приняла резолюцию «Положение в Камбодже», в к-рую, в частности, включено положение о «невозвращении к повсеместно осужденным политике и практике недавнего прошлого в Камбодже»; заявляется о необходимости создания «временной управляющей власти», осуществления вывода всех иностр. сил из Камбоджи под «эффективным международным наблюдением и контролем», содействия нац. примирению среди всех камбоджийцев.

Положение на Ближнем Востоке и вопрос о Палестине. Отказ США выдать въездную визу для выступления на сессии пред. Исполкома ООП Я. Арафату вынудил перенести обсуждение вопроса о Палестине в Женеву. В центре внимания сессии оказались качеств. сдвиги в развитии ситуации в регионе — широкомасштабное восстание палестинского народа, решение сессии Нац. совета Палестины (НСП) в Алжире и изложенная Я. Арафатом в Женеве новая мирная инициатива ООП. В принятых на сессии резолюциях о положении на Бл. Востоке сохранены принципиальные моменты прежних резолюций ГА ООН и прежде всего применительно к вопросу о созыве Междунар. конференции по Бл. Востоку (МКБВ). Ассамблея призвала созвать МКБВ под эгидой ООН с участием всех сторон в конфликте, включая ООП на равноправной основе, и 5 постоянных членов Совета Безопасности, на основе резолюций 242 и 338 Совета Безопасности и обеспечения законных прав палестинского народа, в первую

очередь его права на самоопределение. Ассамблея обратилась с просьбой к Совету Безопасности рассмотреть меры, необходимые для созыва данной конференции, включая создание подготовит. к-та, и рассмотреть гарантии согласованных на конференции мер безопасности для всех государств региона.

Ассамблея приняла к сведению факт провозглашения палестинского государства.

Положение в Центральной Америке. Без голосования Ассамблея приняла резолюцию «Положение в Центральной Америке: угроза международному миру и безопасности и мирные инициативы», в к-рой призывает 5 стран Центр. Америки продолжать свои усилия по достижению прочного и стабильного мира в Центр. Америке. Дискуссия по вопросу «Решение Международного суда от 27 июня 1986 г. относительно действий военного и полувоенного характера в Никарагуа и против нее: необходимость его безотлагательного выполнения» прошла с акцентом на важность соблюдения норм междунар. права и подтвердила негативное отношение большинства членов ООН к противоправным антиникарагуанским действиям США. В принятой по этому вопросу резолюции Ассамблея подчеркивает обязательства государств по обычному междунар. праву не вмешиваться во внутр. дела др. государств и призывает полностью и безотлагательно выполнить указанное решение Междунар. суда.

Вопрос о Фолклендских (Мальвинских) островах. Ассамблея приняла резолюцию, в к-рой просит правительства Аргентины и Великобритании приступить к переговорам в целях изыскания средств для мирного и окончат. урегулирования нерешенных проблем между этими двумя странами, включая все аспекты будущего Фолклендских (Мальвинских) о-вов, в соответствии с Уставом ООН.

Содействие миру, примирению и диалогу на Корейском полуострове. Рассмотрение этого пункта повестки дня позволило привлечь внимание междунар. сообщества к необходимости поиска путей ослабления напряженности в этом р-не мира и отвечало в целом превалировавшему на сессии духу диалога и конструктивного сотрудничества.

Вопросы ликвидации колониализма и апартеида. Несмотря на попытки зап. держав ослабить решения ГА по вопросам деколонизации и апартеида, принятые на сессии резолюции и решения сохранили свою антиколониальную, антиимпериалистич. направленность. Как и в прошлые годы, лишь США и их ближайшие союзники по НАТО голосовали против или воздерживались по осн. резолюциям по этой группе вопросов. Заметное влияние на обсуждение оказал выход на рубеж договоренностей переговоров об урегулировании на Юго-Западе Африки. Важным политич. итогом обсуждения на сессии всего комплекса вопросов деколонизации явились решения ГА об объявлении 1990—2000 гг. Междунар. десятилетием за искоренение колониализма, а также о созыве до начала 44-й сессии специальной сессии ГА по апартеиду. В резолюции «Положение в Намибии, создавшееся в результате незаконной оккупации этой территории Южной Африкой» Ассамблея подтверждает неотъемлемое право народа Намибии на самоопределение, свободу и нац. независимость в единой Намибии; вновь обращается к Совету Безопасности с призывом ввести против режима ЮАР всеобъемлющие обязат. санкции в соответствии с главой VII Устава ООН. В резолюции «Осуществление резолюции 435 (1978) Совета Безопасности» Ассамблея вновь требует, чтобы ЮАР немедленно, полностью и безоговорочно выполнила резолюции Совета Безопасности, касающиеся Намибии. В резолюции «Международная солидарность с освободительной борьбой в Южной Африке» (СССР — один из соавторов резолюции) Ассамблея осуждает расистский режим ЮАР и его политику и практику апартеида; подтверждает законность борьбы народа Юж. Африки и его право выбирать все необходимые средства, включая вооруж. борьбу, с тем чтобы добиться ликвидации апартеида и создания свободной, демократич., единой и нерасовой Юж. Африки. В резолюции «Принятие, координация и строгое контролирование мер против расистской Южной Африки» (СССР — один из соавторов) Ассамблея настоятельно призывает все государства до установления всеобъемлющих и обязат. санкций принять законодат. или аналогичные меры в целях введения против ЮАР эффективных санкций, в частности эмбарго на поставку всей продукции, технологии и услуг, к-рые могут быть использованы в воен. и ядерной промышленности ЮАР. Др. резолюции по вопросу об апартеиде были приняты подавляющим большинством голосов государств — членов ООН (США и др. зап. страны голосовали против или воздерживались).

В резолюции «Осуществление Декларации о предоставлении независимости колониальным странам и народам» Ассамблея вновь заявляет о своем признании законности борьбы народов, находящихся под колон. и иностр. господством, за осуществление своего права на самоопределение и независимость с помощью всех необходимых средств, имеющихся в их распоряжении. В резолюции Ассамблея подтверждает свою решимость принять все необходимые меры в целях полного и скорейшего искоренения колониализма и добросовестного и строгого соблюдения всеми государствами соответствующих положений Декларации о деколонизации.

По проекту Алжира и большой группы др. неприсоединившихся стран была принята резолюция по вопросу о Зап. Сахаре, в к-рой Ассамблея подтверждает, что этот вопрос является вопросом деколонизации, к-рая должна быть завершена на основе осуществления народом Зап. Сахары его права на самоопределение и независимость.

В резолюции «Деятельность иностранных экономических и других кругов, препятствующая осуществлению Декларации о деколонизации» Ассамблея подтверждает, что деятельность иностр. экономич. и др. кругов, действующих в колон. территориях, особенно в Намибии, создает одно из главных препятствий на пути к достижению коренным населением независимости и расового равенства; осуждает определенные зап. государства и транснац. корпорации за такую деятельность и требует прекратить ее. В решении «Военная деятельность и мероприятия, которые колониальные державы проводят в территориях, находящихся под их управлением, и которые могут препятствовать осуществлению Декларации о предоставлении независимости колониальным странам и народам» Ассамблея осуждает всякую воен. деятельность и мероприятия, осуществляемые колон. державами в находящихся под их управлением территориях, и призывает эти державы незамедлительно и безоговорочно прекратить такую деятельность, ликвидировать свои воен. базы и сооружения в колон. территориях, воздерживаться от создания там новых баз и сооружений и не вовлекать эти территории в агрессивные действия против др. государств. В решении содержится важное положение о недопустимости использования колон. территорий и примыкающих к ним р-нов для испытаний ядерного оружия, захоронения ядерных отходов или размещения ядерного и др. оружия массового уничтожения.

Выборы в Совет Безопасности. Генеральная Ассамблея избрала непостоянными членами Совета Безопасности на период 1989—90 гг. Канаду, Колумбию, Малайзию, Финляндию и Эфиопию.

Выборы в Экономический и Социальный Совет (ЭКОСОС). Ассамблея избрала членами ЭКОСОС на 1989—91 гг. Багамские Острова, Бразилию, Замбию, Индонезию, Иорданию, Ирак, Италию, Камерун, Кению, Нигер, Нидерланды, Никарагуа, Новую Зеландию, США, Таиланд, Тунис, УССР и ЧССР.

А. Титаренко.

Социально-правовые и международно-правовые вопросы. Вопросы повышения роли междунар. права заняли одно из центр. мест в работе сессии. Рассматривались пути активизации и повышения авторитета ООН, укрепления принципа мирного урегулирования междунар. споров, сотрудничества. Существ. воздействие на обсуждение международно-правовой тематики, придание ей конструктивного делового духа оказали идеи, направленные на усиление роли междунар. права в межгос. общении, высказанные в выступлении М. С. Горбачева в ООН.

Осн. итогом работы сессии в международно-правовой области стало единодушное принятие Декларации о предотвращении и устранении споров и ситуаций, к-рые могут угрожать междунар. миру и безопасности, и о роли ООН в этой области. В Декларации подчеркивается обязанность государств предотвращать в своих междунар. отношениях возникновение или обострение споров или ситуаций, раскрываются возможности Устава ООН и механизма Организации в предупреждении и устранении разногласий, в частности указывается на необходимость расширения практики консультаций Совета Безопасности, запросов консультативных заключений Междунар. суда ООН, посредничества генерального секретаря ООН.

В целях совершенствования способов и методов мирного урегулирования споров, повышения роли ООН в этом плане ГА поручила Спецкомитету по Уставу ООН и усилению роли Организации разработать вопрос о деятельности ООН по установлению соответствующих фактов, а также завершить рассмотрение предложения о комиссии добрых услуг, посредничества и примирения.

В рамках 6-го (Юридического) к-та большое внимание было уделено правовым аспектам сотрудничества в освоении океана и космоса. Поддержку получила идея проведения в 1992 г. Междунар. года космоса.

В декабре проведено торжеств. заседание, посвященное 40-летию Всеобщей декларации прав человека.

Е. Вылежанина.

Экономические вопросы. Дискуссия по экономич. проблемам проходила в целом в обстановке делового обсуждения, характеризовалась стремлением всех сторон создать основу для развития междунар. экономич. сотрудничества. Повестка дня сессии включала св. 30 проблем, по к-рым принято св. 50 резолюций и решений, в т. ч. о подготовке ко Второй конференции ООН по наименее развитым странам, о разработке Междунар. стратегии развития на 4-е десятилетие развития ООН, об одобрении Спец. плана экономич. сотрудничества для Центр. Америки, о созыве в 1992 г. Конференции ООН по окружающей среде и развитию, о мероприятиях по предупреждению и борьбе со СПИДом, об изучении долгосрочных тенденций в экономич. и социальном развитии, о подготовке к Междунар. десятилетию по уменьшению опасности стихийных бедствий, об эффективности административного и финанс. функционирования ООН и др.

На сессии были приняты резолюции: о необходимости ликвидации нищеты в развивающихся странах (в к-рой проблема нищеты напрямую увязывается с ухудшением внешнеэкономич. условий их развития); о спец. помощи «прифронтовым» государствам в целях преодоления последствий экономич. мер, принимаемых против них ЮАР; о необходимости прекращения торг. эмбарго США против Никарагуа. По инициативе развивающихся стран принята резолюция о кризисе внешней задолженности, впервые предусматривающая поиски долгосрочного решения этой проблемы в рамках консультаций на высоком уровне под эгидой ген. секретаря ООН. Скандинавские страны внесли проект резолюции о целевых показателях по оказанию помощи развивающимся странам в объеме 0,7% своего ВНП. Были утверждены осн. направления проведения Междунар. десятилетий по линии ООН. Решением, принятым без голосования, Мозамбик был включен в число наименее развитых стран.

Были подведены итоги проведения Междунар. года обеспечения жильем бездомного населения и принята Глобальная стратегия ООН в области жилья до 2000 г. При поддержке социалистич. государств развивающиеся страны смогли провести проект резолюции, предусматривающей созыв спец. сессии ГА ООН по стимулированию экономич. роста развивающихся стран. Без голосования были приняты резолюции об оказании спец. экономич. помощи ряду островных развивающихся государств, а также развивающимся странам, не имеющим выхода к морю.

Особым резонансом прозвучало на сессии выступление М. С. Горбачева, в к-ром был высказан ряд инициатив СССР в области междунар. экономич. отношений. В выступлении была предложена программа мер по облегчению долгового бремени развивающихся стран. СССР, в частности, предложил установить длительный, вплоть до 100 лет, мораторий на выплату задолженности наименее развитых стран, а в целом ряде случаев — списать ее полностью. В отношении других развивающихся стран предложено ограничить платежи по их офиц. задолженности в зависимости от показателей экономич. развития каждой из них, сократить их задолженность коммерч. банкам, обеспечить правительств. поддержку рыночным механизмам урегулирования долга, включая создание специализированного междунар. учреждения по скупке долгов со скидкой. СССР выступил за предметное обсуждение путей урегулирования долгового кризиса на многосторонних форумах, включая проводимые под эгидой ООН консультации глав правительств стран-должников и кредиторов. Широкую поддержку на сессии получило предложение М. С. Горбачева о превращении многих экономич., продовольств., энергетич., экологич. и др. проблем из национальных или региональных в глобальные. На основании вывода о том, что мировое х-во становится единым организмом, вне к-рого не может нормально развиваться ни одно государство, независимо от социально-экономич. системы и уровня развития, Сов. Союзом был поставлен вопрос о выработке принципиально нового механизма функционирования мирового х-ва и новой структуры междунар. разделения труда.

Учитывая долговременное значение новых инициатив СССР в области междунар. экономич. отношений, было достигнуто понимание, что их обсуждение будет продолжено на последующих сессиях ГА ООН.

И. Карпов.

Всемирный продовольственный совет (ВПС). Учрежден в 1975 г. как орган ООН, подотчетный ГА через ЭКОСОС. Основная задача ВПС — координировать в системе ООН деятельность, связанную с междунар. сотрудничеством в области произ-ва продовольствия и торговли им. Состоит из 36 государств-членов (в т. ч. СССР), треть которых по представлению ЭКОСОС ежегодно переизбирается ГА ООН на 3 года. Пред. ВПС — Э. Пескейра Олеа (Мексика). Исполнит. директор — Дж. Трант (Канада). Местопребывание Секретариата ВПС — Рим.

Деятельность в 1988 г. 14-я сессия совета (23—26 мая, Никосия) обсудила такие вопросы, как распространение голода и недоедания в мире при наличии у ряда стран продовольственных излишков, обеспечение продовольственной безопасности, сотрудничество между развивающимися странами в области с. х-ва и произ-ва продовольствия. Большое внимание было уделено вопросу об использовании продовольственных излишков развитых капиталистич. стран для оказания помощи развивающимся государствам. Многие участники сессии подчеркивали взаимосвязь между решением продовольственной проблемы и необходимостью скорейшего урегулирования долгового кризиса, в котором оказались развивающиеся страны, перестройки валютно-финанс. отношений и прекращения оттока финанс. ресурсов из развивающихся стран. Делегации развивающихся стран выступали за либерализацию мировой торговли сельскохозяйственными и продовольственными товарами, отмечали недопустимость использования продовольственной помощи в качестве средства политич. давления.

Была одобрена т. н. Кипрская инициатива, цель которой — проведение обзора и оценки существующей политики и средств борьбы с голодом и недоеданием в развивающихся странах и разработка конкретных мер междунар. сообщества в этой области. В документах сессии отражены положения о необходимости обеспечения мира, разрядки, разоружения, урегулирования региональных конфликтов в качестве условия устойчивого экономич. развития.

А. Панкин.

Детский фонд ООН (United Nations Children's Fund, ЮНИСЕФ). Учрежден по решению ГА ООН в 1946 г. как временная организация с целью оказания помощи детям в разоренных войной странах Европы. С 1950 г. начал уделять главное внимание улучшению положения детей в развивающихся странах. В 1953 г. стал одним из органов ООН. Руководящий орган ЮНИСЕФ — Правление из 41 члена (в т. ч. представитель СССР), избираемых на 3 года ЭКОСОС. Секретариат Правления находится в Нью-Йорке; имеются Европейское и другие региональные отделения и представительства ЮНИСЕФ почти в 90 развивающихся странах. Директор-распорядитель Фонда — Дж. Грант (США).

Источники финанс. поступлений ЮНИСЕФ — ежегодные добровольные взносы правительств, пожертвования общественных организаций и частных лиц, доход от продажи печатной продукции ЮНИСЕФ, а также целевые спец. взносы правительств и неправительственных организаций. Общие поступления в бюджет ЮНИСЕФ из всех источников составили в 1988 г. 683 млн. долл.

СССР участвует в ЮНИСЕФ в качестве чистого донора. Ежегодные взносы СССР, УССР и БССР в ЮНИСЕФ с 1989 г. составляют 12 млн. руб. С 1986 г. СССР ежегодно безвозмездно передает ЮНИСЕФ 1 млн. доз полиомиелитной вакцины (до 1990 г. включительно, всего 5 млн. доз). В 1988 г. в качестве советского дополнит. взноса в Фонд направлен 1 млн. доз полиомиелитной вакцины в Анголу. В течение последних нескольких лет СССР дополнительно перевел на счет Фонда св. 2 млн. руб., вырученных от продажи в Сов. Союзе печатной и другой продукции ЮНИСЕФ, а также от проведения спортивных лотерей.

Деятельность в 1988 г. На своей очередной сессии Правление утвердило новые долгосрочные программы помощи для 45 стран на сумму 230,6 млн. долл. из общих ресурсов и 454 млн. долл. за счет дополнит. финансирования. Была одобрена долговременная программа предоставления медикаментов наименее развитым странам Африки для оказания первичной медико-санитарной помощи на уровне общин («Бамакская инициатива»). Рассмотрены также проблемы развития водоснабжения и санитарии до 2000 г., перспективы проведения глобальных мероприятий ЮНИСЕФ, борьбы со СПИДом и др. *М. Шувалов.*

Комиссия международного права. Учреждена ГА ООН в 1947 г. с целью содействовать прогрессивному развитию и кодификации междунар. права. Состоит из 34 юристов-международников, избираемых ГА на 5 лет и выступающих в своем личном качестве, а не как представители государств, гражданами к-рых они являются.

Деятельность в 1988 г. 40-я сессия Комиссии проходила с 9 мая по 29 июля в Женеве. На основании проектов статей, предложенных в 6-м докладе по теме «Проект Кодекса преступлений против мира и безопасности человечества», Комиссия приняла статьи (4, 7, 8, 10 и 11-ю) вводной части, содержащие общие принципы: об обязательстве предавать суду или выдавать для суда другому государству, о запрещении судить дважды за одно и то же преступление, об отсутствии обратной силы, об офиц. статусе и уголовной ответственности и др. Комиссия приступила к рассмотрению раздела о преступлениях против мира и приняла в предварит. порядке ст. 12 «Агрессия».

По теме «Право несудоходных видов использования международных водотоков» Комиссия рассмотрела 4-й доклад и приняла в предварит. порядке статьи (8—21-ю), определяющие пути сотрудничества прибрежных государств. В рамках вопроса о междунар. ответственности за вредные последствия действий, не запрещенных междунар. правом, Комиссия обсудила предложенные спец. докладчиком проекты статей (1—10-й) и передала их в Редакц. к-т. В этих статьях решаются основополагающие для данной темы вопросы о сфере применения, содержании терминов, раскрывается принцип сотрудничества и др. *Е. Вылегжанина.*

Комитет ООН по использованию космического пространства в мирных целях. Учрежден ГА ООН в 1959 г. Состоит из 53 государств — членов ООН, включая СССР, США, Великобританию, Францию, КНР. Имеет в качестве вспомогат. органов научно-технич. и юридич. подкомитеты и рабочие группы.

Деятельность в 1988 г. 31-я сессия Комитета проходила с 13 по 23 июля в Нью-Йорке. Ей предшествовали 25-я сессия Научно-технич. подкомитета (16—26 февраля, Нью-Йорк) и 27-я сессия Юридич. подкомитета (14—31 марта, Женева).

Приоритетным в повестке дня Комитета оставался вопрос о путях и средствах сохранения космич. пространства для мирных целей. Вновь было подчеркнуто, что Комитет мог бы внести важный вклад в дело сохранения космоса для мирных целей и что один из путей сохранения космич. пространства для мирных целей заключается в укреплении междунар. сотрудничества в исследовании и использовании космич. пространства в мирных целях.

СССР подтвердил готовность обмениваться с др. государствами своими достижениями в космосе, содействовать расширению междунар. сотрудничества в исследовании и использовании космич. пространства в мирных целях. Именно этим целям призвано служить сов. предложение о запуске мирных космич. аппаратов иностр. государств и междунар. организаций сов. ракетами-носителями.

Делегация СССР указала на имеющиеся предложения о создании всемирной космич. организации и об организации междунар. центра совместных исследований и техники в интересах развивающихся стран, а также о комплексной программе совместных практич. действий государств по мирному освоению космич. пространства на период до 2000 г. В представленном сов. делегацией рабочем документе «Основные положения Устава Всемирной космической организации (ВКО)» определены цели создания ВКО: служить центром налаживания широкого междунар. сотрудничества в исследовании и использовании космич. пространства исключительно в мирных целях; координировать усилия государств и междунар. организаций, предпринимаемые в сфере мирной космич. деятельности; облегчать доступ и приобщение всех государств к космич. деятельности и получаемым от нее благам; осуществлять контроль за соблюдением междунар. соглашений о предотвращении распространения гонки вооружений на космич. пространство.

Комитет принял к сведению доклад Научно-технич. подкомитета о работе его 25-й сессии, на к-рой был рассмотрен вопрос «Осуществление рекомендаций Второй конференции ООН по исследованию и использованию космического пространства в мирных целях». Комитет постановил рассмотреть на своей следующей сессии вопрос о целесообразности объявления ГА ООН 1992 г. Междунар. годом космоса и в этой связи рекомендовал подкомитету рассмотреть рекомендации, касающиеся возможной деятельности в ходе Междунар. года космоса. Комитет принял к сведению Программу по применению космич. техники в течение 1987—89 гг. и с удовлетворением отметил дальнейший прогресс в осуществлении мероприятий Программы, запланированных на 1988 г.

Комитет рассмотрел вопрос, касающийся космич. трансп. систем и их последствий для будущей деятельности в космосе и принял к сведению прогресс, достигнутый в различных осуществляемых и планируемых программах Великобритании, Индии, КНР, СССР, США, Франции, Японии и Европ. космич. агентства.

Комитет обратился к Комитету по исследованию космич. пространства (КОСПАР) и Междунар. астронавтич. федерации (МАФ) с просьбой представить доклады и организовать спец. сообщение о ходе осуществления программы изучения геосферы — биосферы (глобальные изменения).

Комитет с удовлетворением отметил рассмотрение подкомитетом в 1988 г. темы «Космические эксперименты в области микрогравитации и их применение» и проведение КОСПАР и МАФ симпозиума по данному вопросу. Он одобрил новую тему для ее спец. рассмотрения на сессии подкомитета в 1989 г.: «Космическая техника как средство решения экологических проблем, особенно проблем развивающихся стран».

Комитет отметил определенный прогресс, достигнутый в области сближения мнений по вопросу о деятельности государств по использованию геостационарной орбиты, и выразил надежду на то, что в ближайшем будущем может быть достигнут консенсус по данному вопросу. *А. Титаренко.*

Конференция ООН по торговле и развитию (UN Conference on Trade and Development, ЮНКТАД) — орган ГА ООН. Учреждена в 1964 г. Участниками ЮНКТАД являются (конец 1988 г.) 168 государств (в т. ч. СССР, УССР, БССР) — членов ООН, ее специализированных учреждений или МАГАТЭ. Осн. органы ЮНКТАД — сессия, которая созывается не реже одного раза в 4 года, и Совет по торговле и развитию. Ген. секретарь ЮНКТАД — К. Дадзи (Гана). Местопребывание ЮНКТАД — Женева.

Деятельность в 1988 г. На 34-й сессии Совета по торговле и развитию (апрель — май) обсуждались прежде всего такие проблемы современных междунар. экономич. отношений, как борьба с протекционизмом и дискриминацией в мировой торговле, развитие экономич. сотрудничества между странами с различными общественными системами. Дискуссии и переговоры, носившие в целом деловой и конструктивный характер, исходили из договоренностей, достигнутых на 7-й сессии ЮНКТАД (1987 г.). Отмечалось, что ЮНКТАД может стать важным междунар. центром обмена и обобщения информации о состоянии и развитии нац. систем регулирования внешнеэкономич. связей стран-членов. Было решено открыть доступ всех государств к банку данных ЮНКТАД о торговых мерах стран-участниц. Члены Совета пришли к согласию относительно того, что возможно разработать программу экономич. сотрудничества между странами с различными общественными системами. Совет одобрил разработанные его вспомогат. органами рекомендации об укреплении деятельности ЮНКТАД на таких направлениях, как борьба с ограничит. деловой практикой ТНК, обеспечение более сбалансированного развития междунар. морских перевозок.

Внешней задолженности развивающихся государств, достигшей 1,2 трилл. долл., было уделено главное внимание на 35-й сессии Совета по торговле и развитию, первая часть которой состоялась в сентябре (вторая часть состоится в 1989 г.). Отмечалась неспадающая острота долгового кризиса, серьезно осложнившая экономич. и социальную ситуацию в развивающихся странах, недостаточность мер по урегулированию этой проблемы, необходимость сокращения задолженности на согласованной основе. Секретариат ЮНКТАД предложил сократить на 30% задолженность 15 наиболее крупных стран-должников коммерческим банкам.

Развивающиеся страны, поддержав в принципе предложение Секретариата ЮНКТАД, высказались за разработку новой междунар. стратегии урегулирования проблемы внешней задолженности, в частности за возобновление чистого притока финанс. ресурсов, достижение устойчивого экономич. роста, расширение финансирования со стороны междунар. организаций, улучшение условий пересмотра задолженности (в т. ч. и междунар. финанс. организациями), расширение экспортных возможностей развивающихся стран, особый подход к проблемам внешней задолженности беднейших стран Африки.

Социалистич. государства в ходе дискуссии подчеркивали необходимость снижения процентных ставок, ограничения платежей в счет погашения внешних долгов, расширения экспортных возможностей стран-должников, отмечали неразрывную связь урегулирования проблемы задолженности с осуществлением разоружения, что дало бы возможность использовать высвобождающиеся средства для экономич. и социального развития.

Представители западных государств по-прежнему настаивали на «индивидуальном подходе» к каждой стране-должнику, не признавали необходимость глобального рассмотрения данного вопроса, заявляли, что важнейшим условием решения проблемы задолженности в долгосрочном плане является осуществление структурной перестройки экономики стран-должников (при активном участии МБРР и МВФ). Вследствие их обструкционистской позиции из всего комплекса проблем задолженности была принята резолюция только по одному вопросу: о соблюдении западными странами принципов пересмотра условий кредитной задолженности в рамках «Парижского клуба». *Л. Сырцова.*

Научный комитет ООН по действию атомной радиации. Учрежден ГА ООН в 1955 г. с целью сбора, изучения и распространения информации о воздействии атомной радиации на человека и окружающую среду, в т. ч. информации относительно облучения населения естеств. и пром. источниками радиации, а также в результате заражения окружающей среды от проведения ядерных взрывов, профессион. и мед. облучения. В состав Комитета входит 21 государство — член ООН, включая СССР, США, Великобританию, Францию и КНР. Комитет проводит, как правило, 1 сессию в год и периодически на основе информации, поступающей от стран — членов ООН и междунар. организаций, представляет ГА ООН доклады о своей работе.

Деятельность в 1988 г. 6—17 июня в Вене состоялась очередная 37-я сессия Комитета. На сессии было завершено начатое в 1984 г. рассмотрение проектов разделов доклада ГА ООН по таким вопросам, как облучение, обусловленное ядерными взрывами, генетич. последствия атомной радиации, мед. облучение, последствия крупных аварий на АЭС и т. д. Комитет одобрил и представил 43-й сессии ГА ООН очередной (десятый) доклад по существу данных проблем. *Б. Красулин.*

Программа ООН по окружающей среде (United Nations Environmental Programme, ЮНЕП). Создана в 1972 г. как орган ГА ООН. Руководящий орган ЮНЕП — Совет управляющих — состоит из представителей 58 государств (в т. ч. СССР, УССР), треть которых ежегодно переизбирается ГА ООН на 3-летний срок. Исполнит. директор ЮНЕП — М. Толба (Египет). Местопребывание секретариата ЮНЕП — Найроби (Кения). Имеются региональные бюро в Женеве, Нью-Йорке, Бангкоке, Бахрейне, Мехико и Найроби. Для финансирования программы в области окружающей среды создан добровольный фонд ЮНЕП.

Деятельность в 1988 г. На состоявшейся в июне 1-й спец. сессии Совета управляющих была рассмотрена Общесистемная среднесрочная программа по окружающей среде на период 1990—95 гг., в которой определены цели и направления деятельности организаций системы ООН в области окружающей среды. Утвержден также Среднесрочный план ЮНЕП на период 1990—95 гг. Совет управляющих подчеркнул, что устойчивое и экологически безопасное развитие должно являться одной из основных целей Междунар. стратегии развития в 4-м Десятилетии развития ООН (1991—2000 гг.). *А. Мелех.*

Программа развития ООН (United Nations Development Programme, ПРООН). Учреждена в 1965 г. по решению ГА ООН путем слияния Расширенной программы техничес помощи и Спецфонда ООН. Деятельность ПРООН осуществляется гл. обр. в таких формах, как направление экспертов, поставка оборудования, подготовка кадров путем предоставления стипендий гражданам стран — получателей помощи и организации семинаров. Деятельность резидентов — представителей ПРООН на местах, выступающих в качестве координаторов всей многосторонней помощи по линии междунар. организаций системы ООН, охватывает св. 150 стран и территорий. Руководящий орган ПРООН — Совет управляющих из 48 членов (в т. ч. от СССР), избираемых ЭКОСОС на 3 года. Администратор ПРООН — В. Дрейпер III (США). Местонахождение администрации — Нью-Йорк.

Источники финансирования ПРООН — добровольные взносы правительств, а также другие поступления. Добровольные взносы государств в Программу, а также фонды, находящиеся под управлением Администратора ПРООН, составили в 1988 г. ок. 1,1 млрд. долл. ПРООН оказывает технич. помощь в двух формах: 1) безвозмездные ссуды, финансируемые из лимитов помощи — ориентировочных плановых заданий (ОПЗ), рассчитанных на 5 лет и исчисляемых гл. обр. исходя из критериев численности населения и величины ВНП на душу населения; 2) помощь на коммерческой основе через правительства или на основе совместного несения расходов.

СССР участвует в ПРООН в качестве чистого донора. Взносы СССР, УССР и БССР в ПРООН составляют 4,3 млн. руб.; 75% из них выплачивается в рублях, 25% — в конвертируемой валюте. Из этой суммы 1,8 млн. руб. (в т. ч. 25% в конвертируемой валюте) идут на финансирование проводимых на территории СССР различных мероприятий в области подготовки нац. кадров для развивающихся стран (это основная форма участия СССР в ПРООН).

Деятельность в 1988 г. На своей 35-й сессии Совет управляющих утвердил программы технич. помощи для целого ряда стран Африки, Азии, Лат. Америки, в т. ч. региональные, межрегиональные и глобальные проекты. Было решено перераспределить в бюджете ПРООН дополнит. средства в размере 676 млн. долл., образовавшиеся за последние годы вследствие падения курса доллара по отношению к валютам других основных доноров Программы. Совет управляющих обсудил также такие вопросы, как закупки у развивающихся стран, развитие людских ресурсов, роль ПРООН в осуществлении программы ООН по экономич. восстановлению и развитию в Африке в 1986—90 гг. и др. *М. Шувалов.*

Совет ООН по Намибии. Учрежден ГА ООН в 1967 г. в качестве директивного органа ГА ООН, уполномоченного защищать права и интересы Намибии и ее народа. На 1 января 1989 г. в состав Совета ООН по Намибии входило 31 государство, в т. ч. СССР.

Деятельность в 1988 г. В осуществление своего мандата по мобилизации междунар. обществ. мнения в поддержку Намибии и распространению информации о положении в этой территории и борьбе намибийского народа за безотлагат. достижение независимости Совет провел в марте в Стамбуле (Турция) семинар по вопросу о междунар. ответственности в отношении независимости Намибии. В сентябре Совет провел семинар по вопросу о мерах по осуществлению Плана ООН, касающегося независимости для Намибии, в Торонто (Канада). В итоговом документе семинара содержится призыв к междунар. сообществу расширять политич., материальную и моральную поддержку, с тем чтобы СВАПО могла эффективно возглавить борьбу намибийского народа за самоопределение и нац. независимость.

Совет продолжал направлять миссии для консультаций с правительствами в целях координации усилий по выполнению резолюций ООН по Намибии.

Совет рекомендовал ГА ООН принять 5 проектов резолюций по вопросу о Намибии: «Положение в Намибии, создавшееся в результате незаконной оккупации этой территории Южной Африкой», «Осуществление резолюции 435 (1978 г.) Совета Безопасности»; «Программа работы Совета ООН по Намибии»; «Распространение информации и мобилизация международной общественности в поддержку немедленного предоставления независимости Намибии»; «Фонд ООН по Намибии».

В принятых по проектам Совета ООН по Намибии резолюциях ГА поддерживает законную борьбу намибийского народа против агрессии всеми имеющимися в его распоряжении средствами; высоко оценивает активизацию борьбы СВАПО на всех фронтах, включая вооруж. борьбу; решительно осуждает и отвергает политику «конструктивного сотрудничества» и «увязки» намибийского урегулирования с не относящимися к делу вопросами, в частности с присутствием кубинских войск в Анголе; осуждает ЮАР за исполь-

зование ею незаконно оккупированной междунар. территории Намибии в качестве плацдарма для осуществления агрессивных акций против соседних афр. государств. К Совету Безопасности обращен настоят. призыв ввести против режима ЮАР всеобъемлющие обязат. санкции в соответствии с главой VII Устава ООН. Ассамблея требует, чтобы ЮАР немедленно, полностью и безоговорочно выполнила резолюции Совета Безопасности, касающиеся Намибии; подчеркивает, что единственными сторонами в конфликте в Намибии являются, с одной стороны, народ Намибии в лице СВАПО и, с другой стороны, расистский режим ЮАР, к-рый незаконно оккупирует эту территорию.

В ноябре ГА утвердила доклад Совета ООН по Намибии, охватывающий период с 1 сентября 1987 г. по 31 августа 1988 г.; подтвердила мандат Совета как законного органа по управлению Намибией до достижения ею независимости.

А. Титаренко.

Специальный комитет ООН по вопросу о ходе осуществления декларации о предоставлении независимости колониальным странам и народам (Комитет 24-х). Создан ГА ООН в 1961 г. для рассмотрения вопроса о предоставлении рекомендаций о ходе осуществления Декларации о деколонизации, принятой в 1960 г. по инициативе СССР. На 1 января 1989 г. состоял из 24 членов — гл. обр. представителей социалистических (в т. ч. СССР) и неприсоединившихся государств.

Деятельность в 1988 г. Комитет провел 17 заседаний 2 февраля и 1—16 августа. В августе Комитет принял проект текста консенсуса по вопросу о Намибии. Он подтвердил неотъемлемое право намибийского народа на самоопределение и независимость в единой Намибии, а также законность его борьбы за достижение свободы с использованием всех имеющихся в его распоряжении средств. Комитет вновь заявил, что предоставление Намибии независимости должно сопровождаться сохранением ее территориальной целостности, включая Уолфиш-Бей, о-ва Пенгуин и др. прибрежные о-ва, к-рые являются неотъемлемыми частями Намибии, и что любые действия ЮАР с целью аннексировать их являются незаконными и недействительными. Комитет решительно осудил режим Претории за создание т. н. врем. пр-ва в Намибии и вновь объявил эту меру недействительной, призвал междунар. сообщество и далее воздерживаться от какого-либо признания и сотрудничества с любым режимом, навязанным намибийскому народу незаконной администрацией Юж. Африки. Комитет вновь подтвердил, что план ООН, разработанный в резолюциях 385 (1976 г.) и 435 (1978 г.) Совета Безопасности, является единственно приемлемой основой для мирного урегулирования вопроса о Намибии и потребовал его немедленного осуществления без предварит. условий или изменений. Комитет напомнил, что, согласно определению Совета Безопасности, в междунар. территории Намибия единственными сторонами в конфликте являются народ Намибии в лице Нар. организации Юго-Западной Африки (СВАПО) — его единственного и подлинного представителя — и расистский режим Юж. Африки, незаконно оккупирующий Намибию. Комитет решительно осудил ЮАР за активизацию своих воен. приготовлений в Намибии, использование Намибии для совершения вооруж. агрессий против соседних государств, в частности против Анголы. Комитет осудил деятельность всех иностр. экономич. кругов, действующих в Намибии, и потребовал, чтобы они незамедлительно покинули эту территорию, поскольку они являются одним из главных препятствий на пути к независимости Намибии. Комитет настоятельно рекомендовал, чтобы Совет Безопасности позитивно откликнулся на требования подавляющего большинства членов междунар. сообщества и незамедлительно ввел всеобъемлющие обязательные санкции против этого режима в соответствии с главой VII Устава.

Что касается вопроса деколонизации в др. территориях, большинство из к-рых — отдельно расположенные островные территории в океане, то Комитет вновь подтвердил свою убежденность в том, что размер территории, географич. изолированность или ограниченность ресурсов ни в коей мере не должны сказываться на неотъемлемом праве жителей этих территорий на самоопределение и независимость в соответствии с Декларацией. Комитет вновь подтвердил, что деятельность иностр. экономич. и др. кругов в колон. территориях является одним из главных препятствий для политич. независимости и расового равноправия. Комитет заявил, что присутствие воен. баз и сооружений в колон. и несамоуправляющихся территориях служит серьезным препятствием на пути к осуществлению Декларации и призвал соответствующие управляющие державы ликвидировать такие воен. базы. Комитет вновь заявил, что колон. территории и примыкающие к ним районы не должны использоваться для испытания ядерного оружия, захоронения ядерных отходов или размещения ядерного и др. оружия массового уничтожения.

Комитет рекомендовал ГА ООН принять проект резолюции «Вопрос о подопечной территории Тихоокеанские острова», в к-ром Ассамблея подтверждает неотъемлемое право народа подопечной территории Тихоокеанские острова на самоопределение и независимость, призывает США как управляющую власть принять все необходимые меры для обеспечения полного осуществления народом этой подопечной территории своего неотъемлемого права на самоопределение и независимость.

По проекту Кубы Комитет принял резолюцию по вопросу о Пуэрто-Рико, в к-рой вновь подтвердил неотъемлемое право народа Пуэрто-Рико на самоопределение и независимость. Кроме того, Комитет рассмотрел и рекомендовал ГА принять соответствующие проекты резолюций по др. территориям, к к-рым применима Декларация о деколонизации,— по вопросам о Новой Каледонии, Токелау, Ангилье, Кайманових островах, Монтсеррате, Бермудских островах, островах Тёркс и Кайкос, Британских Виргинских островах, Гуаме, Американском Самоа, Виргинских островах Соединенных Штатов и др.

А. Титаренко.

Специальный комитет ООН по операциям по поддержанию мира (Комитет 33-х). Учрежден ГА ООН в 1965 г. с целью всестороннего рассмотрения вопроса об операциях по поддержанию мира во всех его аспектах. С 1988 г. состоит из представителей 34 государств (в т. ч. СССР, США, Великобритании, Франции, КНР).

Деятельность в 1988 г. В течение года Комитет провел 2 заседания — 10 февраля и 25 августа. В феврале принято решение о проведении неофиц. консультаций в целях выяснения возможности выявления областей всеобщего согласия, в к-рых возможно достижение прогресса, а также в целях содействия выработке предложений. Комитет также постановил, чтобы эти неофиц. консультации проводились в соответствии со сложившейся ранее в Комитете практикой и с учетом мандата, предоставленного ему соответствующей резолюцией 42-й сессии ГА ООН.

За период с 30 марта по 22 августа было проведено 6 раундов неофиц. консультаций, в ходе к-рых были внесены различные предложения и идеи по вопросу о мандате, а также рассмотрены и обсуждены вопросы: финанс. аспекты операций по поддержанию мира; издания ООН, посвященные этим операциям; составление реестра, содержащего информацию о наличии войск; положение о материально-технич. обеспечении операций по поддержанию мира. В августе Комитет рассмотрел и утвердил свой доклад ГА ООН и рекомендовал последней рассмотреть вопрос о возобновлении его мандата, с тем чтобы он продолжал усилия, направленные на завершение своей работы.

А. Титаренко.

Специальный комитет по Уставу ООН и усилению роли Организации. Учрежден в 1974 г. для рассмотрения предложений государств относительно Устава ООН и усиления роли Организации в деле поддержания и укрепления междунар. мира и безопасности, развития сотрудничества, повышения роли междунар. права в межгос. отношениях. Состоит из 47 государств — членов ООН, включая СССР, США, Великобританию, Францию, КНР.

Деятельность в 1988 г. В центре внимания 13-й сессии Комитета, проходившей с 22 февраля по 11 мая 1988 г. в Нью-Йорке, стояли вопросы укрепления междунар. мира и безопасности, повышение эффективности ООН. Исходя из того, что в совр. условиях ядерно-космич. эры исключит. значение приобретает предупреждение междунар. кризисов и конфликтов, социалистич. страны выступили за повышение роли ООН как превентивного механизма возникновения междунар. споров и разногласий. Делегации социалистич., а также неприсоединившихся государств добивались завершения разработки на основе согласованных в предварит. порядке на сессии Спецкомитета в 1987 г. положений Декларации о предотвращении и устранении споров и ситуаций, к-рые могут угрожать междунар. миру и безопасности, и о роли ООН в этой области. В этом документе дается широкий спектр заложенных в Уставе ООН путей и мер активизации превентивных функций Организации. В Декларации нашли свое отражение идеи Манильской декларации о мирном разрешении междунар. споров 1982 г., а также Декларации об усилении эффективности принципа отказа от угрозы силой или ее применения в междунар. отношениях 1987 г. Декларация была принята консенсусом.

Большое место в работе сессии заняло обсуждение проблемы мирного урегулирования споров. Была продолжена разработка предложения СРР о создании Комиссии добрых услуг, посредничества и примирения, а также проекта справочника по мирному разрешению споров между государствами.

Спецкомитет уделил также внимание вопросу о рационализации процедур ООН. Делегации социалистич. стран выступали в поддержку более широкого использования принципа консенсуса в деятельности ООН как наиболее приемлемого метода достижения разумного баланса в интересах государств.

Е. Вылегжанина.

СОВЕТ БЕЗОПАСНОСТИ ООН

В соответствии с Уставом ООН на Совет Безопасности возложена главная ответственность за поддержание междунар. мира и безопасности. Для выполнения вытекающих из этой задачи обязанностей Совету Безопасности предоставлены широкие полномочия, в частности, согласно главе VII Устава ООН, исключит. право принимать превентивные или принудит. меры, включая использование вооруж. сил. Государства — члены ООН соглашаются подчиняться решениям Совета Безопасности и выполнять их.

Совет Безопасности состоит из 15 членов, из них 5 постоянных — СССР, США, Великобритания, Франция и КНР, 10 непостоянных членов, избираемых ГА ООН на 2 года. В 1988 г. непостоянными членами Совета Безопасности были Аргентина, Замбия, Италия, ФРГ, Япония, Алжир, Бразилия, Непал, Сенегал и Югославия. Срок полномочий первых пяти истек 31 декабря 1988 г., и на их место избраны Канада, Колумбия, Малайзия, Финляндия и Эфиопия.

Решения Совета Безопасности по всем вопросам, кроме процедурных, считаются принятыми, если за них подано не менее 9 голосов, при условии, что ни один из постоянных членов Совета не голосовал против, т. е. постоянные члены Совета имеют право вето.

Деятельность в 1988 г. Положение на Ближнем Востоке. Этот вопрос рассматривался Советом Безопасности на его заседаниях 15 и 18 января, 6, 9—10 и 31 мая, 29 июля, 30 ноября и 14 декабря.

В мае Совет Безопасности провел голосование по проекту резолюции 6 стран (Алжира, Аргентины, Замбии, Непала, Сенегала и Югославии), в к-ром осудил новое вторжение израильских вооруж. сил в юж. часть Ливана; призвал немедленно вывести все израильские вооруж. силы с ливанской территории и прекратить все действия, нарушающие суверенитет Ливана и безопасность его гражд. населения; подтверждал необходимость восстановить междунар. мир и безопасность путем осуществления соответствующих резолюций Совета Безопасности по Ливану. Проект не был принят из-за вето США.

В январе Совет Безопасности, отвечая на просьбу пр-ва Ливана, продлил мандат Временных сил ООН в Ливане (ВСООНЛ) до 31 июля 1988 г.; в июле их мандат был продлен до 31 января 1989 г.

В мае Совет Безопасности возобновил мандат Сил ООН по наблюдению за разъединением (СООННР) до 30 ноября 1988 г.; в ноябре мандат СООННР был продлен до 31 мая 1989 г.

В июле по проекту 6 стран (Аргентины, Италии, Непала, СССР, США и Франции) Совет Безопасности единогласно принял резолюцию, в к-рой осудил похищение воен. наблюдателя Органа ООН по наблюдению за выполнением условий перемирия, находящегося на службе в ВСООНЛ; потребовал его незамедлит. освобождения и призвал государства-члены использовать свое влияние любым возможным образом для содействия осуществлению настоящей резолюции.

В августе от имени членов Совета Безопасности его председатель выступил с заявлением, в к-ром выражается серьезная обеспокоенность по поводу продолжающегося ухудшения положения на палестинских территориях, оккупированных Израилем с 1967 г. В заявлении говорится о стремлении Израиля, оккупирующей державы, продолжать свою политику депортации палестинских гражд. лиц в нарушение резолюций Совета Безопасности и Женевской конвенции о защите гражд. населения во время войны от 12 августа 1949 г.

В ноябре от имени членов Совета Безопасности председатель выступил с заявлением, в к-ром подчеркивается необходимость полного и скорейшего осуществления конституц. процесса в Ливане и, в частности, необходимость выбора президента Республики в качестве шага в направлении нац. примирения. В декабре Совет Безопасности провел голосование по проекту резолюции 6 неприсоединившихся стран (Алжира, Аргентины, Замбии, Непала, Сенегала и Югославии), в к-ром выражал глубокое сожаление в связи с совершенным 9 декабря 1988 г. нападением Израиля на ливанскую территорию с использованием военно-мор., военно-возд. и сухопутных сил; решительно призвал Израиль незамедлительно прекратить всякие нападения на ливанскую территорию; вновь подтвердил свой призыв к строгому уважению суверенитета Ливана, его независимости, единства и территориальной целостности в рамках его международно признанных границ. Проект не был принят из-за вето США.

Положение на оккупированных арабских территориях. Этот вопрос рассматривался Советом Безопасности на его заседаниях 5, 14, 27 и 28 января, 1 февраля, 30 марта, 14—15 апреля. Неоднократно Совет Безопасности принимал решения о приглашении ООП принять участие в обсуждении вопросов ближневосточного урегулирования.

В январе по проекту 6 стран (Алжира, Аргентины, Замбии, Непала, Сенегала и Югославии) Совет Безопасности единогласно принял резолюцию, в к-рой подтвердил, что Женевская конвенция от 12 августа 1949 г. о защите гражд. населения во время войны применима к оккупированным Израилем с 1967 г. палестинским и др. раб. территориям, включая Иерусалим. В связи с реш ением Израиля, оккупирующей державы, «продолжать депортацию» палестинских гражд. лиц на оккупированных территориях Совет призвал Израиль воздерживаться от депортации любых палестинских гражд. лиц с оккупированных территорий и соблюдать свои обязательства, вытекающие из Конвенции. В том же месяце по проекту тех же стран Совет Безопасности принял еще одну резолюцию, в к-рой призвал Израиль отменить приказ о депортации, обеспечить возвращение на оккупированные палестинские территории уже депортированных лиц и воздержаться от депортации любых др. палестинских гражд. лиц с оккупированных территорий. Было проведено голосование по проекту резолюции 6 неприсоединившихся стран (Алжира, Аргентины, Замбии, Непала, Сенегала и Югославии), в к-ром вновь призывал Израиль воздерживаться в дальнейшем от депортации палестинских гражд. лиц с оккупированных территорий. Проект не был принят из-за вето США.

Акт агрессии Израиля против Туниса. Этот вопрос рассматривался Советом Безопасности по жалобе Туниса 21, 22 и 25 апреля. По проекту 6 стран (Алжира, Аргентины, Замбии, Непала, Сенегала и Югославии) Совет Безопасности 14 голосами при 1 воздержавшемся (США) принял резолюцию, в к-рой решительно осудил агрессию, совершенную 16 апреля 1988 г. Израилем против Туниса и повлекшую за собой человеческие жертвы; призвал государства-члены принять меры для предотвращения подобных актов против суверенитета и территориальной неприкосновенности всех государств.

Положение в южной части Африки. Этот вопрос рассматривался Советом Безопасности на его заседаниях 29 сентября и 20 декабря. В сентябре от имени членов Совета Безопасности его председатель выступил с заявлением, в к-ром выразил глубокую озабоченность по поводу того, что спустя 10 лет после принятия в 1978 г. резолюции 435, направленной на обеспечение скорейшего достижения независимости Намибией с помощью свободных

выборов под наблюдением и контролем ООН, намибийский народ еще не достиг своего самоопределения и независимости. Вновь подтвердив соответствующие резолюции Совета Безопасности и правовую ответственность ООН в отношении Намибии, члены Совета Безопасности еще раз призвали Юж. Африку выполнить эти резолюции и прекратить свою незаконную оккупацию Намибии. Совет Безопасности принял к сведению события, имевшие место в связи с предпринятыми рядом сторон усилиями по поиску мирного урегулирования конфликта в юго-зап. части Африки, к-рые отражены в совместном заявлении пр-в Анголы, Кубы, США и ЮАР от 8 августа 1988 г. Совет Безопасности отметил заявление Нар. организации Юго-Западной Африки (СВАПО) о ее готовности подписать соглашение о прекращении огня с Юж. Африкой и соблюдать его, с тем чтобы подготовить условия для осуществления резолюции 435. В декабре Совет Безопасности единогласно принял резолюцию 626, в к-рой принял к сведению решение Анголы и Кубы заключить в декабре 1988 г. двустороннее соглашение об отводе в сев. направлении и поэтапном и полном выводе куб. войск из Анголы в соответствии с согласованным графиком; постановил учредить под своим руководством контрольную миссию ООН в Анголе на период в 31 месяц, как только будут подписаны трехстороннее соглашение между Анголой, Кубой и ЮАР, с одной стороны, и двустороннее соглашение между Анголой и Кубой, с другой стороны.

Вопрос о ситуации в ЮАР. Этот вопрос рассматривался Советом Безопасности 3, 4, 7, 8 и 16 марта, 17 июня и 23 ноября. В марте Совет Безопасности провел голосование по проекту резолюции 6 стран (Алжира, Аргентины, Замбии, Непала, Сенегала и Югославии), в к-ром осуждал продолжающееся наращивание расистским режимом Юж. Африки репрессий, политику и практику апартеида, осуществляемые им; постановлял ввести обязат. санкции против ЮАР, в т. ч. прекращение дальнейших инвестиций в ЮАР и предоставления ей финанс. займов; прекращение всякого содействия и поддержки в области торговли с ЮАР; прекращение всех связанных с вооруж. силами, полицией и разведкой форм сотрудничества с властями ЮАР; прекращение экспорта и продажи нефти в ЮАР и т. д.; постановлял учредить комитет Совета Безопасности по контролю за осуществлением настоящей резолюции. Проект не был принят из-за вето Великобритании и США. В том же месяце, а также в июне по проекту 6 стран (Алжира, Аргентины, Замбии, Непала, Сенегала и Югославии) Совет Безопасности единогласно принял резолюции, в к-рых, рассмотрев вопрос о смертных приговорах, вынесенных в декабре 1985 г. в Юж. Африке «шарпевильской шестерке», а также решение привести их в исполнение в марте 1988 г., призвал южноафр. власти отложить казнь и отменить смертные приговоры.

В ноябре Совет Безопасности принял по проекту 6 стран (Алжира, Аргентины, Замбии, Непала, Сенегала и Югославии) резолюцию, в к-рой призвал пр-во ЮАР отложить казнь и отменить приговор, вынесенный одному из активистов движения против апартеида, во избежание дальнейшего обострения положения в Юж. Африке.

Ситуация вокруг Афганистана. Этот вопрос рассматривался Советом Безопасности на его заседании 31 октября. Совет Безопасности единогласно принял резолюцию, в к-рой подтвердил свое согласие с мерами, предусмотренными в письмах ген. секретаря ООН от 14 и 22 апреля, в частности о временном направлении воен. специалистов ООН в Афганистан и Пакистан для оказания содействия в осуществлении миссии добрых услуг; просил ген. секретаря ООН постоянно информировать Совет Безопасности о дальнейших событиях в соответствии с женевскими соглашениями, об урегулировании положения, относящегося к Афганистану.

Ситуация в отношениях между Ираком и Ираном. Этот вопрос рассматривался Советом Безопасности 16 марта, 9 мая, 8—9 и 26 августа. В марте от имени членов Совета Безопасности его председатель выступил с заявлением, в к-ром выразил серьезную озабоченность в связи с продолжающимся конфликтом между Ираном и Ираком. В мае по проекту 3 стран (Италии, ФРГ и Японии) Совет Безопасности единогласно принял резолюцию, в к-рой, рассмотрев доклад миссии, направленной ген. секретарем ООН с целью расследования утверждений о применении химич. оружия в ходе конфликта между Ираном и Ираком, решительно осудил продолжающееся применение химич. оружия в конфликте между Ираном и Ираком вопреки обязательствам по Женевскому протоколу от 17 июня 1925 г. о запрещении применения на войне ядовитых газов и бактериологич. средств, и выразил уверенность, что обе стороны в будущем будут воздерживаться от применения химич. оружия; призвал все государства продолжать осуществлять или установить строгий контроль за экспортом в страны, являющиеся сторонами в этом конфликте, химич. веществ, к-рые служат для производства химич. оружия. В августе члены Совета Безопасности одобрили сделанное ген. секретарем ООН сообщение о том, что прекращение огня вступит в силу 20 августа и что прямые переговоры между двумя сторонами под его эгидой начнутся 25 августа. Совет одобрил далее призыв ген. секретаря ООН к обеим сторонам проявлять максимальную сдержанность и воздерживаться от всех воен. действий в период до вступления в силу прекращения огня. В том же месяце Совет Безопасности единогласно принял резолюцию о создании под своим руководством ирано-иракской группы воен. наблюдателей ООН (ИИГВН ООН) на период 6 месяцев и предложил ген. секретарю ООН предпринять с этой целью необходимые шаги. По проекту 4 стран (Великобритании, Италии, ФРГ и Японии) Совет Безопасности единогласно принял резолюцию, в к-рой вновь решительно осудил применение химич. оружия в конфликте между Ираном и Ираком, призвал все государства продолжать осуществлять, установить или усилить строгий контроль за экспортом химич. веществ, используемых для производства химич. оружия, в особенности в страны, являющиеся сторонами в конфликте.

События в Центральной Америке. Этот вопрос рассматривался Советом Безопасности на его заседаниях 18 и 22 марта по просьбе Никарагуа для рассмотрения положения, сложившегося в результате расширения агрессии против этой страны и в связи с решением пр-ва США направить 3,2 тыс. амер. солдат на территорию Гондураса. На заседании Совета Безопасности было оглашено коммюнике государств — членов Контадорской группы (Венесуэлы, Колумбии, Мексики, Панамы) и стран Группы поддержки (Аргентины, Бразилии, Перу и Уругвая), в к-ром, в частности, выражается глубокая озабоченность в связи с эскалацией иностр. воен. присутствия на территории Гондураса; содержится призыв к прекращению и немедленному обращению вспять эскалации иностр. воен. присутствия на территории Гондураса в Центр. Америке, а также к прекращению всякой помощи нерегулярным силам и повстанческим движениям, действующим в этом районе. Одновременно в коммюнике вновь подтверждается, что диалог и прямые переговоры являются единств. законным средством разрешения проблем региона; содержится призыв к ген. секретарю ООН безотлагательно направить в регион миссию по наблюдению и способствовать всеми имеющимися у него средствами процессу установления мира в Центр. Америке.

Вопрос о Мальвинских (Фолклендских) о-вах рассматривался Советом Безопасности на его заседаниях 17 марта по просьбе Аргентины для рассмотрения положения, сложившегося в Юж. Атлантике в результате решения пр-ва Великобритании о проведении воен. маневров на Мальвинских (Фолклендских) о-вах. Делегация СССР высказалась в пользу скорейшего урегулирования проблемы Мальвинских (Фолклендских) о-вов посредством переговоров между Аргентиной и Великобританией на основе Устава ООН и соответствующих резолюций ГА ООН, а не через односторонние акции и воен. маневры. Такой путь отвечал бы интересам всех сторон, способствовал бы нормализации положения в регионе и укреплению междунар. мира и безопасности.

Каких-либо решений по этому вопросу Советом Безопасности не принималось.

Положение на Кипре. Этот вопрос рассматривался Советом Безопасности на его заседаниях 15 июня и 15 декабря. В июне Совет Безопасности единогласно принял резолюцию, в к-рой продлил пребывание на Кипре Вооруж. сил ООН по поддержанию мира (ВСООНК) до 15 декабря 1988 г.; в декабре их мандат был продлен до 15 июня 1989 г. При этом Совет призвал все заинтересованные стороны продолжать сотрудничать с вооруж. силами ООН на основе настоящего мандата.

Вопрос о Западной Сахаре рассматривался Советом Безопасности на его заседании 20 сентября. В августе в Женеве Марокко и Фронт ПОЛИСАРИО, являющиеся сторонами в конфликте, дали свое согласие на осуществление предложений по мирному урегулированию, представленных ген. секретарем ООН и нынешним пред. ОАЕ и служащих рамками для заключения соглашения о прекращении огня и создания необходимых условий для организации под эгидой ООН в сотрудничестве с ОАЕ референдума, к-рый позволит народу Зап. Сахары осуществить свое неотъемлемое право на самоопределение без каких-либо адм. или воен. ограничений. Мирные предложения предусматривают развертывание контингента наблюдателей ООН, к-рый будет функционировать в соответствии с общими принципами, применимыми к операциям ООН по поддержанию мира.

В сентябре Совет Безопасности единогласно принял резолюцию, в к-рой, заслушав доклад ген. секретаря ООН о его миссии добрых услуг, предпринятой совместно с нынешним пред. ОАЕ в соответствии с резолюцией ГА от 2 декабря 1985 г. в целях решения вопроса о Зап. Сахаре, и принимая во внимание согласие в принципе, данное Марокко и Фронтом ПОЛИСАРИО в отношении совместных предложений ген. секретаря ООН и нынешнего пред. ОАЕ, постановил уполномочить ген. секретаря ООН назначить спец. представителя для Зап. Сахары; просил ген. секретаря ООН представить ему как можно скорее доклад о проведении референдума о самоопределении народа Зап. Сахары и о путях и способах обеспечения организации и контроля такого референдума ООН в сотрудничестве с ОАЕ.

Вопрос о трагической гибели иранского пассажирского самолета рассматривался Советом Безопасности на его заседаниях 14, 15, 18 и 20 июля. Совет Безопасности единогласно принял резолюцию, в к-рой выразил крайнюю озабоченность дальнейшим обострением напряженности в р-не Перс. залива в связи с уничтожением 3 июля 1988 г. иран. пассажирского самолета ракетой, запущенной с воен. корабля США, что привело к гибели 290 чел.— всех пассажиров и экипажа самолета; приветствовал решение Междунар. организации гражд. авиации (ИКАО), принятое в ответ на просьбу Ирана «незамедлительно начать расследование для выяснения всех относящихся к делу обстоятельств и технических аспектов цепи событий, связанных с полетом и уничтожением самолета».

Рассмотрение проекта доклада Совета Безопасности Генеральной Ассамблее. В ноябре Совет Безопасности на своем закрытом заседании единогласно утвердил проект своего доклада ГА, охватывающего период с 16 июня 1987 г. по 15 июня 1988 г.

Вопрос о гибели южнокорейского самолета рассматривался Советом Безопасности на его заседаниях 16 и 17 февраля. Делегация КНДР отвергла обвинения Юж. Кореи в причастности к гибели южнокор. самолета у берегов Бирмы в ноябре 1987 г., делегация КНДР заявила, что КНДР выступает против любых террористич. актов и считает, что безопасность самолетов междунар. гражд. авиации должна полностью обеспечиваться. Каких-либо решений по этому вопросу Советом Безопасности не принималось.

А. Титаренко.

ЭКОНОМИЧЕСКИЙ И СОЦИАЛЬНЫЙ СОВЕТ ООН (ЭКОСОС)

Создан в 1946 г. Под руководством ГА ООН призван осуществлять определенные в Уставе ООН функции в области междунар. экономич. и социального сотрудничества. Состоит из избираемых ГА ООН 54 государств-членов (на 1 января 1989 г. в их число входили СССР и УССР), треть которых ежегодно избирается сроком на 3 года.

ЭКОСОС руководит деятельностью 6 функциональных и 5 региональных (ЕЭК, ЭСКАТО, ЭКА, ЭКЛАК, ЭСКЗА) комиссий ООН, а также ряда постоянных комитетов. Ежегодно проводятся одна организационная и 2 очередные сессии ЭКОСОС.

Деятельность в 1988 г. На 1-й очередной сессии ЭКОСОС (3—27 мая, Нью-Йорк) рассматривался широкий круг проблем, связанных с практическими мерами по борьбе со злоупотреблениями наркотиками и с их незаконной торговлей, с улучшением положения женщин и детей и их активным вовлечением в процессы экономич. и социального развития, с осуществлением Программы действий на 2-е Десятилетие борьбы против расизма и расовой дискриминации, содействием междунар. сообщества борьбе против нашествия саранчовых в Африке, а также обсуждались задачи ликвидации крайней нищеты и достижения социальной справедливости. Сессией приняты резолюции по ряду вопросов, касающихся борьбы с расизмом и расовой дискриминацией, соблюдения Пакта об экономич., социальных и культурных правах, подготовки междунар. конвенции о борьбе против незаконного распространения наркотических средств и психотропных веществ, осуществления провозглашенного ООН Десятилетия инвалидов и др.

На 2-й очередной сессии ЭКОСОС (6—29 июля, Женева) обсуждались состояние мировой экономики и междунар. экономич. отношений и перспективы их развития до 2000 г., подготовка Междунар. стратегии развития в 4-м Десятилетии развития ООН (1991—2000 гг.), развитие междунар. сотрудничества в области торговли, охраны окружающей среды, освоения и использования новых и возобновляемых источников энергии, роль транснац. корпораций в современном экономич. развитии. Рассматривались также вопросы повышения эффективности деятельности ООН в социально-экономич. области. Были приняты резолюции об оживлении деятельности ЭКОСОС, о раннем выявлении проблем в мировой экономике, о программах помощи ООН Афганистану, о предупреждении СПИД и борьбе с ним, о подготовке Междунар. стратегии развития на 90-е гг. *А. Панкин.*

Экономическая и социальная комиссия ООН для Азии и Тихого океана (ЭСКАТО). Обр. в 1947 г. На 1 января 1989 г. в ЭСКАТО входило 38 полноправных членов (35 государств Азии и района Тихого океана, в т. ч. СССР, а также США, Великобритания, Нидерланды и Франция) и 10 ассоциировн. членов с правом совещательного голоса (государства и территории ЮВА и района Тихого океана). Высший орган — сессия ЭСКАТО. Исполнит. орган — Секретариат (местопребывание — Бангкок, Таиланд). Исполнит. секретарь — Ш. Кибрия (Бангладеш). Под эгидой ЭСКАТО действует ряд региональных центров и институтов, спец. к-тов.

Деятельность в 1988 г. В апреле в Джакарте состоялась очередная 44-я сессия ЭСКАТО. В повестку дня сессии были включены следующие вопросы: политика и перспективы экономич. и социального развития стран региона, развитие людских ресурсов, обзор и оценка осуществления Основной новой программы действий на 80-е годы в пользу наименее развитых стран, торговля сырьевыми товарами, деятельность Комиссии в районе Тихого океана, экономич. и технич. сотрудничество между развивающимися странами и др. Сессия приняла 11 резолюций по различным аспектам деятельности Комиссии. В качестве основного документа сессия приняла «Джакартский план действий по развитию людских ресурсов в регионе ЭСКАТО».

В 1988 г. активно развивалось сотрудничество сов. организаций с ЭСКАТО. В СССР для специалистов из развивающихся стран региона были проведены семинары по планированию людских ресурсов в целях развития, современным методам разведки полезных ископаемых, комплексному планированию развития жел. дорог, использованию статистики при долгосрочном планировании водных ресурсов. По просьбе Секретариата сов. учеными и специалистами подготовлен ряд исследований по различным аспектам деятельности к-тов. По линии ЭСКАТО Сов. Союзом были предоставлены стипендии гражданам развивающихся стран региона для обучения по различным специальностям в сов. вузах. *В. Поливода.*

Экономическая комиссия ООН для Африки (ЭКА). Обр. в 1958 г. На 1 января 1989 г. в ЭКА входили 50 государств Африки (без ЮАР, ее членство приостановлено в 1963 г.) и один ассоциированный член — Намибия. Высший орган ЭКА — ежегодная конференция министров, ответственных за экономич. развитие, финансы и планирование. Исполнит. орган — Секретариат (местопребывание — Аддис-Абеба, Эфиопия). Исполнит. секретарь — А. Адеджи (Нигерия). В рамках ЭКА действуют субрегиональные центры в Замбии, Камеруне, Марокко, Нигере и Руанде.

Деятельность в 1988 г. В апреле в г. Ниамей (Нигер) состоялась 23-я сессия ЭКА, в работе которой приняли участие 37 афр. стран, наблюдатели от 8 государств, в т. ч. от СССР. В рамках сессии были проведены торжественные мероприятия по случаю 30-летия со дня образования ЭКА ООН. Приветственное послание Н. И. Рыжкова по случаю 30-летия ЭКА ООН получило положительный резонанс среди участников сессии и нашло отражение в ее итоговом документе. На сессии была принята Ниамейская декларация по случаю празднования 30-летия ЭКА ООН.

23-я сессия проходила под девизом «Солидарность для экономич. восстановления и развития в Африке». Центральное место в ее работе заняло обсуждение хода выполнения «Программы действий ООН по обеспечению экономич. вос-

становления и развития в Африке» (принята в 1986 г.) и мер в целях придания импульса этому процессу. Большое внимание было уделено оценке перспектив развития афр. государств в 1988—2008 гг. и роли Комиссии в решении экономич. и социальных проблем этих стран. По обсуждавшимся вопросам сессия приняла более 30 резолюций, а также Меморандум о вкладе ЭКА ООН в реализацию и оценку хода выполнения «Программы действий ООН по обеспечению экономич. восстановления и развития в Африке», который был передан на рассмотрение 43-й сессии Ген. Ассамблеи ООН. Резкой критике были подвергнуты программы структурной перестройки, разрабатываемые для афр. стран МБРР и МВФ. Недовольство афр. стран привело к тому, что Замбия уже аннулировала свои соглашения с МБРР и МВФ о перестройке нац. экономики, а ряд стран был готов принять аналогичное решение. Решено создать по этому вопросу рабочую группу афр. стран; сессия также обратила внимание на инициативу ПРООН по учреждению специального нейтрального органа по оказанию содействия афр. странам в разработке и осуществлении нац. программ структурной перестройки в качестве противовеса моделям МБРР и МВФ.

В принятых документах сессии содержится настоятельное обращение к мировому сообществу с призывом перейти от слов к делу и материализовать достигнутые на 13 спец. сессии ГА ООН (1986 г.) договоренности. Поставлен вопрос об увеличении для Африки офиц. помощи на развитие с 18,9 млрд. долл. в 1986 г. до 29,7 млрд. долл. в 1990 г. Сессия поддержала «Общую африканскую позицию по вопросу о кризисе внешней задолженности в Африке», принятую главами государств и правительств ОАЕ в декабре 1987 г. Вместе с тем итоги 23-й сессии ЭКА показывают, что процесс консолидации афр. стран на основе совместной платформы действий еще только начался. *И. Яриков.*

Экономическая комиссия ООН для Европы (Европейская экономическая комиссия, ЕЭК). Создана в 1947 г. На 1 января 1989 г. членами ЕЭК были 32 европейских государства, а также США и Канада. В число членов ЕЭК входят СССР, УССР и БССР. Консультативный статус при ЕЭК имеют СЭВ, ЕЭС и ряд других междунар. организаций. Высший орган ЕЭК — пленарная сессия, созываемая ежегодно. Местопребывание Секретариата ЕЭК — Женева. Исполнит. секретарь ЕЭК — Г. Хинтереггер (Австрия).

Деятельность в 1988 г. Итоги 43-й сессии Комиссии (12—21 апреля, Женева) продемонстрировали растущую заинтересованность Востока и Запада в том, чтобы шире использовать возможности ЕЭК для развития общеевропейского экономич. сотрудничества. Большинство участников сессии отмечало, что в связи с улучшением междунар. политич. климата, начавшимся процессом реального разоружения, перестройкой в СССР и других социалистич. странах в ЕЭК создалась новая обстановка. Положительно сказалась и проведенная в 1987 г. работа по совершенствованию структуры и уточнению функций Комиссии.

Сессия одобрила несколько важных документов: «Общую экономич. перспективу региона ЕЭК до 2000 г.», «Региональную стратегию охраны окружающей среды и рационального использования природных ресурсов в странах — членах ЕЭК до 2000 г. и далее», «Декларацию о сохранении флоры и фауны и среды их обитания». Все они были разработаны по инициативе социалистич. стран.

Обсуждался вопрос о взаимосвязи между деятельностью ЕЭК и процессом, начало которому было положено Совещанием по безопасности и сотрудничеству в Европе. Выявилось общее понимание того, что после завершения Венской встречи представителей государств — участников СБСЕ в программу работы ЕЭК могут быть внесены необходимые изменения и дополнения.

Сессия утвердила программу работы Комиссии на 1988—1992 гг. Наряду с основной резолюцией, содержащей политич. ориентиры для деятельности ЕЭК, были приняты 16 решений о работе в конкретных областях. Они представляют собой хорошую основу для активизации многостороннего общеевропейского сотрудничества в сферах торговли, пром-сти, охраны окружающей среды, науки и техники, транспорта и др. *Е. Бодина.*

Экономическая и социальная комиссия ООН для Западной Азии (ЭСКЗА). Обр. в 1973 г. До 1985 г.— Экономич. комиссия ООН для Зап. Азии (ЭКЗА). На 1 января 1989 г. членами ЭСКЗА являлись 12 арабских государств Азии, а также Египет и ООП. Высший орган — сессия ЭСКЗА. Исполнит. орган — Секретариат (местопребывание — Багдад, Ирак). Исполнит. секретарь — М. С. ан-Набулси (Иордания).

Последняя регулярная 14-я сессия ЭСКЗА состоялась в 1987 г., в ее работе приняли участие, помимо стран-членов, наблюдатели от 20 стран, в т. ч. от СССР. На ней было решено в дальнейшем проводить сессии ЭСКЗА раз в два года.

Деятельность в 1988 г. В апреле проходили заседания 6-й сессии Технич. комитета ЭСКЗА, на которых были рассмотрены программа работ и приоритетов на 1989—1990 гг., ход выполнения программ за прошедший после 14-й сессии период. В течение 1988 г. проходили заседания экспертных групп по вопросам регионального сотрудничества, борьбы с опустыниванием, биогазовой технологии, межправительств. совещания о роли сферы услуг в развитии стран Зап. Азии, а также по «Десятилетию транспорта и связи в регионе».

В июне 1988 г. состоялась 3-я спец. сессия ЭСКЗА, на которой рассматривался поставленный ген. секретарем ООН вопрос о временном переводе Секретариата ЭСКЗА из Багдада в связи с обострением ирано-иракского конфликта. Сессия решила не переводить Секретариат из Багдада. *И. Яриков.*

Экономическая комиссия ООН для Латинской Америки и Карибского бассейна (ЭКЛАК). Создана в 1948 г. Постоянными членами ЭКЛАК являются государства Лат. Америки, а также США, Великобритания, Франция, Нидерланды, Канада, Испания, Португалия. ФРГ и Швейцария имеют консультативный статус. Высший орган — пленарная сессия, созываемая раз в два года. Исполнит. орган — Секретариат. Исполнит. секретарь — Г. Розенталь (Гватемала). Местопребывание Секретариата — Сантьяго (Чили).

Деятельность в 1988 г. В январе делегация ЭКЛАК приняла участие во встрече ведущих латиноамер. экономистов в Каракасе, на к-рой было признано, что охвативший Лат. Америку с начала 80-х гг. экономич. кризис «имеет тенденцию к обострению и является причиной роста нищеты, инфляции и безработицы». В апреле в Рио-де-Жанейро (Бразилия) состоялась 22-я сессия ЭКЛАК, на к-рой обсуждались проблемы урегулирования внеш. задолженности, дальнейшего углубления и расширения регион. интеграции в интересах развития. Итогом работы сессии стало принятие 10 резолюций по различным аспектам деятельности ЭКЛАК (программа работы ЭКЛАК на ближайшие годы, участие Комиссии в разработке стратегии развития на 90-е гг., сотрудничество между развивающимися странами и регионами и др.). Кроме того в рамках сессии был проведен спец. семинар по проблемам внеш. задолженности стран Лат. Америки и Кариб. басс. На сессии выступил мин. внешнеэкономич. сотрудничества Никарагуа Г. Рунс, к-рый от имени стран Центр. Америки потребовал прекращения экономич. бойкота и др. форм оказания давления со стороны США, к-рые препятствуют сбалансированному развитию стран региона. Сессия отметила 40-ю годовщину образования ЭКЛАК.

В октябре опубликован доклад ЭКЛАК о развитии экономики стран региона в 1988 г. По предварит. оценкам прирост совокупного ВВП латиноамер. государств в 1988 г. не превысил 0,6%. Среднедушевой доход (с учетом роста численности населения) сократился на 1,5%. В большинстве латиноамер. стран наблюдалось повышение уровня инфляции, а в Бразилии и в Перу он достиг рекордной отметки за всю их послевоенную историю. Лишь в Венесуэле, Мексике и Чили инфляционный рост в 1-м полугодии 1988 г. был несколько ниже по сравнению с аналогичным периодом 1987 г. В соответствии с прогнозом ЭКЛАК в 1988 г. доходы латиноамер. стран от экспорта увеличатся на 13%, а расходы на импорт увеличатся на 7%, что свидетельствует о низкой экономич. активности, т. к. регион импортирует в основном средства произ-ва. В результате положит. сальдо торг. баланса увеличится с 22 млрд. долл. в 1987 г. до 29 млрд. долл. в 1988 г.

Однако значит. часть доходов от экспорта латиноамер. страны вынуждены направлять на погашение своего долга, несмотря на то, что в 1988 г., по расчетам ЭКЛАК, ожидался небольшой прирост их долговых обязательств. В связи с падением цен на нефть дефицит платежного баланса по текущим операциям стран — экспортеров нефти увеличится с 1 млрд. долл. в 1987 г. до 6 млрд. долл. в 1988 г. В то же время у стран, не экспортирующих нефть, дефицит платежного баланса уменьшится с 11 млрд. долл. до 2 млрд. долл.

В июне Г. Розенталь принял участие в совещании министров ин. дел стран — членов Контадорской группы и Группы поддержки в Мехико (Мексика). В августе делегация ЭКЛАК приняла участие в совещании регион. экономич. орг-ций Лат. Америки, к-рое состоялось в Кито (Эквадор). В октябре представитель ЭКЛАК принял участие в 47-м заседании постоянной комиссии СЭВ по сотрудничеству в области статистики, к-рое состоялось в Гаване (Куба). *Э. Белый.*

Комиссия ООН по населенным пунктам. Создана в 1977 г. Состоит (май 1989 г.) из 58 государств-членов (в т. ч. СССР и БССР), избираемых ЭКОСОС на 4 года. Секретариат Комиссии, именуемый Центром ООН по населенным пунктам (ХАБИТАТ), координирует и направляет работу ООН в области развития населенных пунктов. Местопребывание Центра — Найроби (Кения). Директор-исполнитель Центра — А. Рамачандран (Индия). Для финансирования программ в области населенных пунктов создан добровольный фонд ХАБИТАТ.

Деятельность в 1988 г. На проходившей 6—12 апреля в Дели (Индия) 11-й сессии Комиссии завершилась работа над Глобальной стратегией в области жилья до 2000 г. Рекомендовано, чтобы ГА ООН утвердила Глобальную стратегию, где закреплены основные цели и приоритеты в области жилья, а также руководящие принципы, касающиеся мер, которые должны быть приняты на нац. и междунар. уровнях в рамках реализации Глобальной стратегии. Сессия также рекомендовала ГА ООН использовать в документах ООН вместо термина «израильские поселения» термин «израильские колонии на оккупированных территориях». Принято 13 резолюций и решений по различным аспектам деятельности Комиссии и ХАБИТАТ, в частности о подготовке Среднесрочного плана ООН на период, начинающийся с 1992 г., в части, касающейся населенных пунктов, об охране и защите населенных пунктов от военных действий, в т. ч. с применением химич. оружия, о помощи жертвам апартеида и колониализма в Южной Африке и др. *А. Мелех.*

СОВЕТ ПО ОПЕКЕ ООН

В 1988 г. Совет по опеке состоял из США, управляющих подопечной территорией Тихоокеанские о-ва (Микронезия), СССР, Великобритании, Франции и КНР как постоянных членов Совета Безопасности.

Деятельность в 1988 г. Сессия Совета проходила в Нью-Йорке 10 мая — 19 июля. КНР, как и в прошлые годы, не принимала участия в работе Совета. Совет рассмотрел годовой доклад управляющей власти подопечной территории Тихоокеанские острова (Микронезия) за год, закончившийся 30 сентября 1987 г. Представители Сев. Марианских о-вов обратились на сессии с просьбой к Совету по опеке и Совету Безопасности не упразднять механизм опеки, поскольку на двусторонней основе они были не в состоянии противостоять действиям управляющей власти. Представитель СССР заявил, что сложившееся в Микронезии положение является результатом продолжения принятия Соединенными Штатами односторонних мер в нарушение положений Устава ООН, Соглашения об опеке 1947 г. и Декларации о деколонизации. На сессии было подчеркнуто, что все функции ООН, относящиеся к стратегич. р-нам, включая утверждение условий соглашений об опеке и их изменений или поправок к ним, в т. ч. вопрос о прекращении опеки, в соответствии с Уставом ООН и Соглашением об опеке 1947 г., осуществляются только Советом Безопасности. В Уставе ООН четко указывается, что Совет по опеке не уполномочен принимать каких-либо решений, влияющих на изменение статуса подопечной территории.

В мае Совет без возражений постановил принять к сведению доклад Ген. секретаря ООН по вопросу о распространении информации ООН и междунар. системе опеки в подопечных территориях.

Совет рассмотрел доклад Редакц. к-та, содержащий проект текста выводов и рекомендаций для включения в доклад Совета по опеке Совету Безопасности. В докладе содержались рекомендации в кратчайший срок завершить процесс одобрения соглашения о свободной ассоциации, навязанной управляющей властью отд. частям подопечной территории Тихоокеанские о-ва. Представитель СССР охарактеризовал его как крайне однобокий, не отражающий всех мнений, не учитывающий соответствующие положения Устава и Соглашения об опеке и не отражающий фактич. положение на территории. Цель данного проекта, подчеркнула делегация СССР, заключается в том, чтобы скрыть противоречащую Уставу ООН деятельность управляющей власти на подопечной территории.

Совет по опеке 3 голосами (США, Великобритания, Франция) против 1 (СССР) утвердил проект выводов и рекомендаций, содержащийся в приложении к докладу Редакц. к-та.

В июле Совет по опеке 3 голосами (США, Великобритания, Франция) против 1 (СССР) утвердил доклад Совету Безопасности о работе своей сессии. *А. Титаренко.*

МЕЖДУНАРОДНЫЙ СУД ООН

Главный судебный орган ООН. Учрежден в 1945 г. Статут Междунар. суда составляет неотъемлемую часть Устава ООН. Участниками Статута являются все государства — члены ООН, а также Швейцария, Лихтенштейн и Сан-Марино. Суд состоит из 15 судей, избираемых ГА и Советом Безопасности на 9 лет, причем треть состава Суда переизбирается каждые 3 года (первые выборы состоялись в 1946 г.). Члены Суда выступают в своем личном качестве, а не как представители государств, гражданами к-рых они являются, однако в составе Суда не может быть более одного гражданина любого государства. Местопребывание Суда — Гаага (Нидерланды).

Суд разрешает правовые споры только между государствами. Основанием для передачи спора в Суд служат взаимные обязательства сторон, принятые ими в силу односторонних заявлений (как правило, сопровождаемых оговорками), междунар. договоров или спец. двусторонних соглашений, заключенных в связи с конкретным спором. Решение Суда для сторон в споре обязательно. Суд дает также консультативные заключения по юридич. вопросам по запросам ГА, Совета Безопасности, др. органов и специализированных учреждений ООН, а также МАГАТЭ.

Деятельность в 1988 г. На рассмотрении Суда продолжало находиться дело о возмещении США ущерба, причиненного ими Никарагуа в результате воен. и полувоен. действий.

В 1988 г. по просьбе Никарагуа было возобновлено рассмотрение дела, возбужденного Никарагуа в июле 1986 г. против Гондураса в связи с вовлечением «контрас» с его территории вооруж. акций против Никарагуа (в 1987 г. в соответствии с соглашением, подписанным 7 августа 1987 г. в Гватемале президентами 5 центральноамер. государств, Никарагуа и Гондурас попросили Суд отложить начало судопроизводства).

Суд продолжал рассматривать спор о сухопутной, островной и мор. границе между Сальвадором и Гондурасом, переданным ему этими государствами согласно спец. соглашению от 24 мая 1986 г., а также спор между США и Италией, связанный с национализацией Италией амер. компании «Элси».

В августе Дания возбудила в Суде дело против Норвегии, касающееся установления границы в р-не Гренландии и о. Ян-Майен.

В апреле Суд вынес консультативное заключение по запросу ГА ООН в связи с тем, что США установили запрет на деятельность на амер. территории бюро постоянного наблюдателя ООП в Нью-Йорке.

В своем консультативном заключении Суд постановил, что США обязаны разрешить спор с ООН путем арбитража. В конечном счете США были вынуждены отменить запрет на деятельность Бюро ООП. *Е. Вылегжанина.*

СЕКРЕТАРИАТ ООН

Один из главных органов ООН. Состоит из Генерального секретаря ООН, являющегося главным административным должностным лицом ООН и назначаемого им персонала Секретариата ООН. Ген. секретарь ООН назначается ГА по рекомендации Совета Безопасности на 5 лет. С 1 января 1982 г. Ген. секретарем ООН является Х. Перес де Куэльяр (Перу), назначенный на 36-й сессии на 5-летний срок — до 31 декабря 1986 г. На 41-й сессии ГА он был назначен на второй срок, истекающий 31 декабря 1991 г. Персонал Секретариата набирается на возможно более широкой географич. основе. На середину 1988 г. в Секретариате ООН насчитывалось 10 203 чел., работавших в штаб-квартире ООН в Нью-Йорке (ок. 5 тыс. чел.), а также в отделениях ООН в Женеве, Вене и в секретариатах Междунар. суда, ЮНКТАД, ЮНИДО, ЮНЕП, Всемирного продовольств.

совета, региональных экономич. комиссий, в 67 информац. центрах ООН в столицах государств — членов ООН, а также в составе спец. миссий. Расходы на содержание Секретариата ООН покрываются за счет регулярного бюджета ООН. На 43-й сессии ГА утвердила бюджет на 1988—1989 гг. в размере 1769,6 млн. долл. Из 900,8 млн. долл., ассигнованных на 1989 г., 865,1 млн. долл. должны покрываться взносами государств — членов ООН согласно шкале взносов, рассчитываемой в соответствии с размером нац. дохода отд. стран.

А. Титаренко.

МАГАТЭ И СПЕЦИАЛИЗИРОВАННЫЕ УЧРЕЖДЕНИЯ ООН

Международное агентство по атомной энергии (МАГАТЭ) — междунар. специализированная организация, осн. в 1957 г. для содействия широкому использованию атомной энергии в мирных целях. Входит в систему ООН. Членами Агентства к началу 1989 г. являлись 113 государств, в т. ч. СССР, УССР, БССР. Ген. директор МАГАТЭ — Х. Бликс (Швеция). Местопребывание Агентства — Вена.

Деятельность в 1988 г. К 1989 г. в государствах — членах МАГАТЭ насчитывалось 429 атомных энергетич. реакторов (в 26 странах) общей мощностью ок. 310 млн. кВт и св. 350 исследовательских реакторов (в 56 странах). Кроме того, в 25 странах велось сооружение 111 атомных энергетич. реакторов суммарной мощностью св. 88 млн. кВт. В 1988 г. на АЭС выработано 17% всей электроэнергии.

Особое место в деятельности МАГАТЭ продолжали занимать вопросы ядерной безопасности и радиационной защиты. Совет управляющих Агентства одобрил пересмотренные и дополненные своды норм ядерной безопасности, охватывающие проблемы безопасности АЭС, правительственную организацию регулирования использования атомной энергии для энергетич. целей (от выбора площадок для АЭС и проектирования до эксплуатации и демонтажа ядерных энергоблоков), а также гарантии качества атомного энергетич. оборудования. В Москве (май) проведено первое совещание в рамках предложенной МАГАТЭ программы координированных исследований в области вероятностного моделирования последовательностей развития аварии с разрушением активной зоны на трех типах реакторов (с водой под давлением — советской и французской конструкций, а также тяжеловодного канадского). В ходе совещания проведены консультации представителей МАГАТЭ и СЭВ по вопросам расширения сотрудничества между этими организациями в рамках реализации предложений СССР о создании междунар. режима безопасности атомной энергетики.

Под эгидой МАГАТЭ проведен ряд междунар. конференций, симпозиумов и семинаров (в частности на такие темы, как взаимодействие человека и машины в атомной пром-сти, крупные аварии на АЭС, обращение с радиоактивными отходами низкого и среднего уровня активности, опыт безопасной эксплуатации АЭС, исследования в области физики плазмы и управляемого термоядерного синтеза, применение облученных пищевых продуктов и контроль за торговлей ими).

В центре внимания 32-й Ген. конференции МАГАТЭ (19—23 сентября) были проблемы укрепления междунар. режима нераспространения ядерного оружия и обеспечения безопасности атомной энергетики. В 1988 г. действовало 166 соглашений о гарантиях, заключенных с 97 государствами. Под контролем Агентства находилось св. 500 атомных установок. КНР подписала соглашения о добровольной передаче части своих мирных атомных установок под контроль МАГАТЭ, обязавшись экспортировать ядерные материалы только в те страны, которые приняли гарантии Агентства. Озабоченность участников конференции вызвал отказ ЮАР присоединиться к Договору о нераспространении ядерного оружия, а также нежелание Израиля поставить все свои ядерные установки под контроль Агентства. Эти вопросы решено рассмотреть на 33-й Ген. конференции МАГАТЭ. Были утверждены бюджет Агентства на 1989 г. (на уровне предыдущего года — 157 млн. долл.), а также размер фонда технич. помощи (в сумме 42 млн. долл.).

В феврале 1988 г. Х. Бликс направил письма М. С. Горбачеву и президенту США Р. Рейгану. Он высказался за использование опыта МАГАТЭ в области контроля за нераспространением ядерного оружия при разработке будущих соглашений о разоружении. В своем ответе М. С. Горбачев приветствовал готовность МАГАТЭ предложить свои услуги и содействие в этом деле и отметил, что СССР считает полезным использовать опыт контрольной деятельности МАГАТЭ в области гарантий нераспространения ядерного оружия при подготовке новых соглашений о разоружении.

В апреле в штаб-квартире МАГАТЭ состоялась 1-я сессия Совета ИТЭР — руководящего органа проекта интернационального термоядерного экспериментального реактора, в создании которого примут участие СССР и ведущие страны Запада (см. также статью «Европейское сообщество по атомной энергии»).

В. Ратников.

Всемирная метеорологическая организация (ВМО) — межправительственное специализированное учреждение ООН. Осн. в 1947 г. (предшественница ВМО — Междунар. метеорологич. организация — была создана в 1873 г.). Призвана содействовать междунар. сотрудничеству в области метеорологич. наблюдений и исследований, обмена метеорологич. информацией, практич. применения метеорологии. На 1 января 1989 г. членами ВМО являлись 159 государств (в т. ч. СССР, УССР и БССР). Президент ВМО — Цзоу Цзынмен (КНР), ген. секретарь — Г. Обаси (Нигерия). Местопребывание ВМО — Женева.

Деятельность в 1988 г. На сессии Исполнит. совета ВМО (июнь) после острой дискуссии были одобрены включение в систему Всемирной службы погоды Европейского центра среднесрочных прогнозов, а также идея создания новых региональных специализированных центров при условии, что их продукция (анализы и прогнозы) будет распространяться на недискриминационной основе между всеми странами — членами ВМО по глобальной системе телесвязи. Совет обсудил возможные меры по оказанию помощи в получении необходимой информации метеорологич. службам стран сев. и зап. Африки, подвергшихся нашествию саранчи, поддержал проведение совещания по этому вопросу с участием ФАО, ЮНЕП, ЮНЕСКО и др. междунар. организаций (такое совещание состоялось в июле).

При рассмотрении Всемирной климатич. программы особое внимание было уделено созданию совместно с ЮНЕП Межправительственного совета по изменению климата. Определены основные функции этого совета (в их числе: научная оценка изменений климата; обзор мер, принимаемых в связи с изменениями климата; оценка влияния изменения климата на хоз. деятельность). Обсужден ход подготовки к намеченной на 1990 г. 2-й Всемирной климатич. конференции, утверждена ее основная тема — «Изменения климата и современный мир».

Обсудив вопрос о загрязнении атмосферы городов, Исполнит. совет отметил важность использования опыта, накопленного при изучении этой проблемы, в частности методов прогноза. Было рекомендовано усилить роль ВМО в работе по реализации Венской конвенции и Монреальского протокола об охране озонового слоя, по сбору и обобщению данных об атмосферном озоне, повышению достоверности измерений. Совет поручил ген. секретарю ВМО подписать совместно с ЮНЕП меморандум, в котором предусматривалось бы, что за ВМО закрепляется междунар. координация мониторинга, исследований и научных оценок, а за ЮНЕП — координация практич. рекомендаций, включая осуществление функций секретариата Венской конвенции и Монреальского протокола после того, как эти документы вступят в силу.

Рассмотрев отчет 1-й сессии рабочей группы по аварийным выбросам опасных веществ в атмосферу (апрель, Киев), Исполнит. совет обратил особое внимание на необходимость исключения возможности несанкционированного использования системы телесвязи для оповещения о ядерных авариях, чтобы избежать передачи ложных сообщений и слухов, принял к сведению просьбу МАГАТЭ предоставлять агентству специализированные прогнозы возможного переноса опасных веществ.

А. Акопов.

Всемирная организация здравоохранения (ВОЗ) — межправительственное специализированное учреждение ООН. Устав ВОЗ принят в 1946 г., вступил в силу в 1948 г. На 1 января 1989 г. членами ВОЗ состояли 166 государств (в т. ч. СССР); ассоциированный член — Намибия. Ген. директор ВОЗ — Х. Накадзима (Япония; до мая 1988 г.— Х. Малер, Дания). Секретариат ВОЗ находится в Женеве.

Деятельность в 1988 г. На 41-й сессии Всемирной ассамблеи здравоохранения (2—13 мая, Женева) было отмечено 40-летие ВОЗ. Значит. внимание было уделено одобренной ВОЗ в 1987 г. глобальной программе борьбы со СПИД. Делегация СССР подчеркнула важное значение резолюции по СПИД, принятой на 42-й сессии ГА

ООН, подтвердила готовность СССР к широкому сотрудничеству в этой области, как на многосторонней, так и на двусторонней основе. Принята резолюция «СПИД: избежание несправедливости в отношении лиц, инфицированных вирусом и больных СПИД». Спец. заседание было посвящено 10-летию Алма-Атинской декларации о первичной медико-санитарной помощи, оказавшей большое влияние на развитие здравоохранения во всех странах и на деятельность ВОЗ. Обсуждались также план ликвидации полиомиелита к 2000 г., проблемы рационального использования лекарственных средств, питания детей грудного и раннего возраста и др. Приняты резолюции «Эмбарго на медицинские поставки и его последствия для медико-санитарной помощи», «Медико-санитарная помощь Афганистану». В очередной раз выражена озабоченность в связи с ухудшением медико-санитарных условий жизни населения на оккупированных Израилем арабских территориях.

Д. С.

Всемирная организация интеллектуальной собственности (ВОИС) — межправительственная организация, с 1974 г.— специализированное учреждение ООН. Под интеллектуальной собственностью понимаются права на т. н. пром. собственность (гл. обр. на изобретения, полезные модели, пром. образцы, товарные знаки, указания происхождения товара), а также авторские права на произведения литературы и искусства. Цель ВОИС, согласно ее уставу, состоит в том, чтобы содействовать охране интеллектуальной собственности и обеспечивать административное сотрудничество союзов, объединяющих государства, заинтересованные в междунар. сотрудничестве по вопросам патентования изобретений, регистрации товарных знаков и т. п. Ведущими являются Парижский союз по охране пром. собственности (осн. в 1883 г.) и Бернский союз по охране литературных и художественных произведений (осн. в 1886 г.). На 1 января 1989 г. членами ВОИС и союзов являлись 132 государства, в т. ч. СССР, БССР и УССР. Ген. директор ВОИС — А. Богш (США). Междунар. бюро ВОИС (секретариат) находится в Женеве.

Деятельность в 1988 г. Основные усилия ВОИС были направлены на разработку проектов трех новых междунар. договоров: о гармонизации законодательств в области пром. собственности (патенты), об охране топологии интегральных схем, об охране биотехнологич. изобретений (генная инженерия). Продолжалась работа по пересмотру Парижской конвенции об охране пром. собственности. В рамках программы юридико-технич. помощи осуществлялась подготовка кадров патентоведов для развивающихся стран; всего за 1988 г. в разных государствах прошли стажировку ок. 300 таких специалистов из развивающихся стран (23 из них обучались в СССР). По инициативе СССР в сентябре ВОИС организовала выставку «Интеллектуальная собственность и мир». Выставка продемонстрировала вклад изобретателей в повышение благосостояния человечества. Золотой медалью ВОИС был награжден советский изобретатель В. М. Корабельников за разработку высокоэффективных установок для очистки воды. С целью дальнейшего поощрения изобретательской деятельности ВОИС направила в ООН предложение об учреждении Междунар. дня изобретателя.

В. Рослов.

Всемирный почтовый союз (ВПС). Осн. в 1874 г. С 1947 г.— межправительственное специализированное учреждение ООН. ВПС призван способствовать развитию связей между гражданами различных стран путем эффективного функционирования почтовых служб входящих в него государств, составляющих, как указывается во Всемирной почтовой конвенции, «единую почтовую территорию». Основные принципы ВПС — гарантированная свобода почтового транзита и равенство применяемых тарифов. Высший орган союза — Всемирный почтовый конгресс. На 1 января 1989 г. членами ВПС являлись 169 государств (в т. ч. СССР, УССР, БССР). Ген. директор Междунар. бюро (секретариата) ВПС — А. К. Ботту да Баррус (Бразилия). Местопребывание ВПС — Берн.

Деятельность в 1988 г. На очередной сессии Исполнит. совета ВПС (апрель) были рассмотрены некоторые вопросы подготовки к 20-му Всемирному почтовому конгрессу (ноябрь 1989 г., Вашингтон), бюджетно-финанс. проблемы, основные направления политики ВПС в области оказания технич. помощи развивающимся странам. Утвержден бюджет ВПС на 1989 г. в размере 24,5 млн. швейц. фр.

Н. Хлестов.

Международная ассоциация развития (МАР) — межправительственное специализированное учреждение ООН. Осн. в 1960 г. Вместе с МБРР и МФК входит в т. н. группу Мирового банка. Предоставляет кредиты развивающимся странам на особо льготных условиях. С марта 1988 г. годовые процентные ставки по кредитам не превышают 0,5%. Помощь МАР, как правило, предоставляется странам, где годовой доход на душу населения не превышает 425 долл. На 30 июня 1988 г. членами МАР были 137 стран. СССР не входит в МАР.

Подписной капитал МАР образуется из взносов стран т. н. первой группы (20 развитых капиталистич. государств, а также Кувейт и ОАЭ) в свободно конвертируемой валюте, а также из взносов стран т. н. второй группы (экономически менее развитых): 10% — в свободно конвертируемой валюте, 90% — в нац. валюте. Остальная часть средств составляется из дополнит. взносов стран-членов в их нац. валюте, субсидий МБРР, кредитов и помощи, выделяемых Швейцарией. Президент МАР — Б. Конейбл (США); одновременно он является президентом МБРР и МФК. Местонахождение МАР — Вашингтон.

Деятельность в 1987/88 финанс. году. На 30 июня 1988 г. капитал МАР составлял 53 630 млн. долл. Наибольшие квоты имели (млн. долл.): США — 14 766, Япония — 11 204, ФРГ — 6332, Великобритания — 4633, Франция — 3101, Канада — 2522, Нидерланды — 1891, Италия — 1257. Поскольку количество голосов в МАР, как и в МБРР, определяется величиной подписки на капитал, наибольшей долей (18,11%) общего количества голосов располагали США.

С начала своей деятельности по 30 июня 1988 г. МАР предоставила 1798 кредитов на общую сумму 47 766 млн. долл. В 1987/88 финанс. году МАР предоставила кредиты на общую сумму 4459 млн. долларов для финансирования 99 проектов в 36 странах (ок. 50% кредитов было предоставлено странам тропической Африки). Наиболее крупные кредиты получили (в млн. долл.): Индия — 535, Китай — 465, Гана — 196, Бангладеш — 168. Распределение по отраслям (в млн. долл.): с. х-во и развитие сельских районов — 1562, непроектное финансирование — 667, развитие городов — 608, транспорт — 525, финанс. компании — 223, образование — 209, демография, здравоохранение и питание — 196, пром-сть — 162, энергетика — 99, технич. помощь — 81, водоснабжение и канализация — 45, мелкие предприятия — 20.

С. Честной.

Международная морская организация (International Maritime Organization, ИМО) — специализированное учреждение ООН. Призвана содействовать повышению безопасности мореплавания и предотвращению загрязнения морской среды с судов. Функционирует с 1959 г. До 1982 г. называлась Межправительственной морской консультативной организацией. К концу 1988 г. членами ИМО были 132 государства, включая СССР; ассоциированный член ИМО — Сянган. В 1988 г. в ИМО вступили Соломоновы Острова. Руководящие органы ИМО — Ассамблея и Совет. Ген. секретарь ИМО — Ч. П. Шривастава (Индия). Местопребывание ИМО — Лондон.

Деятельность в 1988 г. В марте на проходившей в Риме междунар. конференции были приняты Конвенция о борьбе с незаконными актами, направленными против безопасности морского судоходства, и протокол о борьбе с незаконными актами, направленными против безопасности стационарных платформ, размещенных на континентальном шельфе. В октябре — ноябре в Лондоне состоялись три дипломатич. конференции, на которых приняты поправки к Междунар. конвенции 1974 г. и протоколу 1978 г. об охране человеч. жизни на море. Эти поправки предусматривают введение в действие глобальной морской системы связи при бедствии и для обеспечения безопасности мореплавания; унифицированы также требования к освидетельствованию судов и оформлению судовых документов.

31 декабря вступило в силу Приложение V (о предотвращении сбрасывания с судов мусора) к принятой в 1973 г. Междунар. конвенции о предотвращении загрязнения с судов, измененной протоколом 1978 г. До этого, в сентябре, 26-я сессия Комитета ИМО по защите морской среды объявила для целей, предусмотренных Приложением V, Балтийское море «особым районом» (т. е. районом, где требуется принятие особых мер по предотвращению загрязнения мусором). К концу 1988 г. действовало 23 из 30 многосторонних междунар. соглашений, подготовленных под эгидой ИМО.

ИМО заключило соглашение с Италией об организации краткосрочных специализированных курсов для морских

специалистов на базе Междунар. морской академии в Триесте и соглашение с Мальтой об учреждении Междунар. ин-та морского права в Валлетте.

Ежегодно отмечаемый по решению ИМО Всемирный день моря проходил в 1988 г. под лозунгом «Управление судном в интересах обеспечения безопасности на море и предотвращения загрязнения». *А. Аник.*

Международная организация гражданской авиации (International Civil Aviation Organization, ИКАО) — межправительственное специализированное учреждение ООН. Осн. в 1944 г. На 1 января 1989 г. членами ИКАО являлись 159 государств, в т. ч. СССР (с 1970 г.). Высший орган ИКАО — Ассамблея (созывается один раз в три года), в период между сессиями — Совет, избираемый Ассамблеей. Президент Совета — А. Котейт (Ливан), ген. секретарь — Ш. С. Сидху (Индия, с августа 1988 г.). Местопребывание ИКАО — Монреаль (Канада).

Деятельность в 1988 г. В феврале в Монреале состоялась междунар. конференция по воздушному праву. Был выработан и открыт для подписания протокол, дополняющий Монреальскую конвенцию 1971 г. о борьбе с незаконными актами, направленными против безопасности гражданской авиации. Протокол предусматривает обязательства государств осуществлять преследование в уголовном порядке лиц, совершивших террористич. акты в междунар. аэропортах. Государство, где обнаружено такое лицо, должно применить к нему суровые меры наказания или выдать его другому государству, имеющему основания для осуществления правосудия в отношении этого лица.

Спец. комитет по будущим аэронавигационным системам одобрил в мае концепцию создания перспективной (на ближайшие 25 лет) глобальной системы связи, навигации и наблюдения на основе спутниковой техники, обладающей высокими эксплуатационными характеристиками. Комитет подтвердил настоятельную необходимость сохранения выделенного для нужд гражданской авиации спектра частот авиационной подвижной спутниковой службы. Заседавшая в апреле — мае группа экспертов по летной эксплуатации вертолетов рассмотрела правила междунар. полетов вертолетов, технич. требования, предъявляемые к вертодромам, критерии высоты пролета препятствий. Группа экспертов по пересмотру общей концепции эшелонирования полетов обсудила в ноябре проблемы перехода на сокращенные нормы вертикального эшелонирования на высотах до 12 000 м и разработала соответствующие технич. требования к бортовому высотомерному оборудованию воздушных судов.

Специализированное совещание по упрощению формальностей (сентябрь) приняло рекомендации по разработке и совершенствованию междунар. нормативов, регламентирующих беспрепятственное обслуживание воздушных судов, их экипажей, пассажиров, багажа, грузов и почты при междунар. перевозках.

Состоялись совещания групп экспертов по поддержанию летной годности воздушных судов, по авиационной подвижной спутниковой службе, по авиационной безопасности, по авиатарифам, а также совещание исследоват. группы по безопасности полетов и человеч. фактору.

Объем регулярных перевозок государств — членов ИКАО по сравнению с 1987 г. увеличился на 7%. Авиакомпании государств — членов ИКАО перевезли в 1988 г. 1068 млн. пассажиров. Перевозки грузов составили 17,5 млн. т (в 1987 г.— 16,0 млн. т). *Б. Рыженков.*

Международная организация труда (МОТ) — специализированное учреждение ООН (с 1946 г.). Как межправительственная организация создана в 1919 г. На 1 января 1989 г. в МОТ входило 150 государств, в т. ч. СССР, УССР и БССР. Наряду с правительствами в МОТ представлены профсоюзы и предприниматели (руководители предприятий). Секретариатом МОТ является Междунар. бюро труда (МБТ). Ген. директор МБТ — Ф. Бланшар (Франция). Местопребывание МБТ — Женева. В столицах ряда стран-членов, в т. ч. в Москве, МБТ имеет свои отделения.

Деятельность в 1988 г. На 75-й сессии Ген. конференции МОТ (июнь) в ходе общей дискуссии практически все выступавшие поддержали идею взаимозависимости гражданских, политич., экономич. и социальных прав человека. При этом был отмечен значит. разрыв между декларируемыми в междунар. документах правами и возможностями их практич. применения. Была также подчеркнута взаимосвязь между миром и социальной справедливостью, а представители развивающихся стран связывали экономич. положение своих государств с осуществлением прав человека.

В выступлении советской делегации было отмечено, что доклад ген. директора «Права человека — общая ответственность» является хорошей основой для широкого обсуждения проблем междунар. сотрудничества в области прав человека с точки зрения нового политич. мышления, общечеловеч. интересов, гуманизации межгос. отношений.

В ходе сессии были разработаны и приняты конвенции и рекомендации МОТ о развитии занятости и социального обеспечения, о безопасности и гигиене труда в строительстве; частично пересмотрена конвенция о коренном населении и населении, ведущем племенной образ жизни. *А. Акопов.*

Международная финансовая корпорация (МФК)—межправительственное специализированное учреждение ООН. Осн. в 1956 г. как филиал МБРР. Вместе с МБРР и МАР входит в т. н. группу Мирового банка. Используя собственные ресурсы и привлекая средства междунар. рынков капиталов, финансирует инвестиции частного и смешанного секторов экономики, гл. обр. в развивающихся странах, на территории которых расположен кредитуемый объект. Срок предоставляемых займов зависит от характера кредитуемого проекта. В 1988 г. он составлял от 2 до 10 лет. Взимаемый процент — рыночный. Помимо финансирования капиталовложений, в задачи МФК входит оказание развивающимся странам, в т. ч. их частному сектору, разнообразных технич. и финанс. услуг, а также оказание организационно-консультативного содействия частным инвесторам в развивающихся странах. На 30 июня 1988 г. членами МФК были 133 страны. СССР не входит в МФК. Пред. директората МФК — президент МБРР (Б. Конейбл, США). Местонахождение МФК — Вашингтон.

Деятельность в 1987/88 финанс. году. На 30 июня 1988 г. ресурсы МФК (они образуются из взносов государств-членов в соответствии с их подпиской на акции МФК, отчислений от прибыли Корпорации, дотаций МБРР и средств, привлеченных в виде займов) составляли 3427 млн. долл. Наиболее крупные взносы в оплаченном подписном капитале МФК, равном 850,2 млн. долл., имели (в млн. долл.): США — 201,9, ФРГ — 56,9, Великобритания — 56,2, Франция — 50,7, Япония — 43,9, Канада — 36,1. Поскольку количество голосов в МВФ определяется, как и в МБРР, величиной подписки на капитал, наибольшей их долей (22,9% общего количества голосов) располагали США.

На 30 июня 1988 г. сумма инвестиций МФК достигла 10 499 млн. долл. Эти средства были использованы для финансирования 1120 проектов. В 1987/88 финанс. году МФК финансировала 95 проектов (на общую сумму 1270 млн. долл.— на 38% больше, чем в 1986/87 финанс. г.) в 40 странах; 32 проекта (22% от общей суммы инвестиций) осуществлялись в странах с годовым доходом на душу населения менее 805 долл. 618 млн. долл. предоставлено странам Лат. Америки, 306 млн. долл.— странам Азии, 206 млн. долл.— странам Бл. Востока и Европы, 135 млн. долл.— странам Африки (из них 128 млн. долл.— странам тропической Африки). Наиболее крупные средства предоставлены (в млн. долл.): Бразилии — 284, Турции — 129, Пакистану — 125, Мексике — 83, Венесуэле — 75, Аргентине — 74, Филиппинам — 68. Чистая прибыль МФК в 1987/88 финанс. году составила 100,6 млн. долл. *С. Честной.*

Международный банк реконструкции и развития (МБРР) — межправительственное специализированное учреждение ООН. Осн. в 1944 г., начал функционировать в 1946 г. Вместе с МАР и МФК входит в т. н. группу Мирового банка. Членами МБРР могут быть только члены МВФ. Банк предоставляет среднесрочные и долгосрочные займы правительствам входящих в него стран (гл. обр. развивающихся) или частным организациям под гарантию правительств и контролирует их использование. Процент по займам устанавливается в соответствии со стоимостью кредитов, получаемых Банком на междунар. рынках капиталов (в течение 1987/88 финанс. года он составлял в среднем 7,93%). Страны-получатели обязаны выполнять рекомендации Банка, давать ему отчеты об использовании займов, предоставлять требуемую информацию.

На 30 июня 1988 г. в МБРР входила 151 страна. СССР не входит в МБРР. Президент МБРР — Б. Конейбл (США). Местонахождение МБРР — Вашингтон.

Деятельность в 1987/88 финанс. году. Подписной капитал МБРР на 30 июня 1988 г. составлял 91 436 млн. долл. Наибольшие суммы подписки имели

(млн. долл.): США — 17 939, Япония — 6349, ФРГ — 4902, Великобритания — 4698, Франция — 4698, Китай — 3033, Канада — 3033, Саудовская Аравия — 3033, Индия — 2875. 8,5% капитала внесено странами-членами в конвертируемой валюте и в золоте; оставшаяся часть капитала — гарантийный фонд, который подлежит оплате странами-членами только в случае, если Банк испытывает затруднения в выполнении своих обязательств (за все время существования МБРР такой необходимости еще ни разу не возникало). Поскольку каждая страна имеет в Банке 250 голосов плюс один голос на каждые 100 тыс. ед. СПЗ (см. статью «Международный валютный фонд») своей квоты, США располагали 18,72% (наибольшая доля) общего количества голосов. В апреле 1988 г. совет управляющих МБРР одобрил решение об увеличении капитала Банка на 74 800 млн. долл. Оплачиваемая доля нового пополнения капитала составит 3%.

С начала своей деятельности до 30 июня 1988 г. МБРР заключил соглашения о предоставлении 2936 займов на общую сумму 155 049 млн. долл. В 1987/88 финанс. году МБРР подписал соглашения о предоставлении 118 займов на общую сумму 14 762 млн. долл.: странам Азии и Тихого океана предоставлено 5752 млн. долл., странам Лат. Америки и Карибского бассейна — 5152, странам Бл. Востока и Африки — 2130, странам Европы — 1729 млн. долл. Распределение по отраслям (в млн. долл.): с. х-во и развитие сельских районов — 2932, транспорт — 2117, пром-сть — 2063, энергетика — 1908, финанс. компании — 1490, развитие городов — 1109, непроектное финансирование — 1020, образование — 655, мелкие предприятия — 493, водоснабжение и канализация — 490, демография, здравоохранение и питание — 109, телекоммуникации — 36, технич. помощь — 15. Наиболее крупные займы получили (в млн. долл.): Индия — 2255, Мексика — 2030, Индонезия — 1375, Бразилия — 1360, Турция — 1064, Китай — 1054. Общая сумма заимствований МБРР у правительств, центр. банков и на междунар. рынке ссудных капиталов эквивалентна в 1987/88 финанс. году 10 832 млн. долл. Средняя процентная ставка таких заимствований составила 6,7% годовых, средний срок кредитов — 9,8 лет. Доходы МБРР в 1987/88 финанс. году составили 8549 млн. долл., чистая прибыль — 1004 млн. долл.

На 43-й ежегодной сессии советов управляющих МБРР и МВФ (сентябрь — октябрь 1988 г.) основное внимание вновь было уделено проблеме внешней задолженности развивающихся стран (см. статью «Международный валютный фонд»). *С. Честной.*

Международный валютный фонд (МВФ) — межправительственное специализированное учреждение ООН. Осн. в 1944 г., начал функционировать в 1946 г. Цель МВФ — координировать валютно-финанс. политику стран-членов и предоставлять им займы (краткосрочные, среднесрочные и частично долгосрочные) для урегулирования платежных балансов и поддержания валютных курсов. Займы предоставляются в рамках счета общих ресурсов (оплаченный капитал, образуемый из взносов стран-участниц) и спец. счета в условных единицах СПЗ («специальные права заимствования»), выпускаемых периодически с 1970 г. и распределяемых между участниками операций в системе СПЗ пропорционально их долям (квотам) в уставном капитале (с 1970 г. было всего выпущено 21 433,3 млн. ед. СПЗ).

По общему счету все страны, входящие в МВФ, имеют право получать иностр. валюту без каких-либо ограничений и условий в пределах примерно 25% своей квоты в капитале Фонда («резервная доля»), оплаченных золотом, обратимой валютой и СПЗ. Предоставление займов сверх этой суммы обусловливается выполнением рекомендаций МВФ в области экономич. и социальной политики. Помимо обычных кредитов, можно получать кредиты на особые (конкретные) цели, в т. ч. в рамках других счетов (т. н. административных), предназначенных для льготного кредитования наименее развитых государств, финанс. поддержки структурных экономич. реформ в развивающихся странах, частичной компенсации неблагоприятных цен на сырье, процентных ставок и т. д. Кумулятивный предел задолженности страны по всем кредитам Фонда в 1988 г. мог составлять 400—440% ее квоты, в зависимости от состояния ее платежного баланса и выполнения рекомендаций Фонда.

Средства выдаются Фондом путем продажи иностр. валюты или СПЗ (в обмен на нац. валюту), погашение производится в обратном порядке — путем выкупа нац. валюты. Срок кредитования, как правило, ограничен 3—5 годами (по отдельным видам займов 7—10 годами). Основной процент за кредиты, выдаваемые из оплаченного капитала, периодически пересматривается. В течение 1987/88 финанс. года составлял в среднем 6,0%.

В компетенцию Фонда входит также рассмотрение вопросов, связанных с режимом валютных курсов стран-членов.

На 30 июня 1988 г. в МВФ входило 151 государство. СССР не входит в МВФ. Директор-распорядитель МВФ — М. Кандессю (Франция). Местонахождение МВФ — Вашингтон. .

Деятельность в 1987/88 финанс. году. На 30 апреля 1988 г. капитал Фонда, т. е. общая сумма квот, устанавливаемых каждой стране-члену с учетом ее роли в мировой экономике и оплачиваемых примерно на 25% свободно конвертируемой валютой, а в остальной части — нац. валютой, составлял 89 987,55 млн. ед. СПЗ. Самые крупные квоты имели (млн. ед. СПЗ): США — 17 918,3, Великобритания — 6194,0, ФРГ — 5403,7, Франция — 4482,8, Япония — 4223,3, Саудовская Аравия — 3202,4. Поскольку каждая страна имеет в МВФ 250 голосов плюс один голос на каждые 100 тыс. ед. СПЗ своей квоты, эти 6 стран вместе располагали 44,34% (США — 19,14%) общего количества голосов.

С начала своей деятельности по 30 апреля 1988 г. Фонд предоставил займы по общему счету в целом на сумму 105 157 млн. ед. СПЗ. В 1987/88 финанс. году Фонд выдал странам-членам займы на 4153 млн. ед. СПЗ. Наибольшие суммы (млн. ед. СПЗ) получили: Аргентина — 1368; Мексика — 950; Индонезия — 463; Китай — 213; Шри-Ланка — 109. В 1987/88 финанс. году осуществлены операции по спец. счету на общую сумму 19 862 млн. ед. СПЗ. Основными поставщиками средств выступали Саудовская Аравия, Япония, ФРГ, Великобритания, Бельгия, США, Австрия, Канада, Швеция. Крупнейшими получателями средств по спец. счету были Индия, Мексика, Бельгия, Канада, Япония, Юж. Корея. Чистая прибыль МВФ в 1987/88 финанс. году составила 49 млн. ед. СПЗ.

Участники 43-й ежегодной сессии советов управляющих МВФ и МБРР (сентябрь — октябрь 1988 г.) единодушно высказались за активизацию усилий, направленных на урегулирование проблемы внешней задолженности. Делегации развивающихся государств подчеркивали, что торговые барьеры, установленные странами-донорами, высокие процентные ставки, продолжающийся отток финанс. ресурсов из стран-должников мешают решению долговой проблемы, ведут к экономич. стагнации и социальной напряженности во многих странах Азии, Африки и Лат. Америки. Были одобрены выдвинутые на совещании семи ведущих государств Запада в Торонто (июнь 1988 г.) предложения о смягчении долгового бремени беднейших африканских стран. Участники сессии высказались за дальнейшее развитие нетрадиционных, в частности рыночных, механизмов урегулирования внешнего долга. Отмечалось, что попытки стран-доноров скоординировать свою экономич. политику оказались достаточно эффективными. *С. Честной.*

Международный союз электросвязи (МСЭ). Осн. в 1865 г., в своем нынешнем виде оформился в 1932 г. С 1947 г.— межправительственное специализированное учреждение ООН. Призван содействовать междунар. сотрудничеству в целях совершенствования и рационального использования всех видов электросвязи (радио, телефонии, телеграфии). На 1 января 1989 г. членами МСЭ являлись 166 государств (в т. ч. СССР, УССР и БССР). Ген. секретарь МСЭ — Р. Батлер (Австралия). Местопребывание МСЭ — Женева.

Деятельность в 1988 г. На 43-й сессии Административного совета МСЭ (июнь) были рассмотрены отчет о деятельности организации за период, прошедший после 42-й сессии, в частности о работе Центра по оказанию помощи развивающимся государствам в области электросвязи, одобрены проекты Устава организации и новой редакции Междунар. конвенции электросвязи, которые подлежат утверждению на очередной Полномочной конференции (высший орган МСЭ) в 1989 г. Утвержден бюджет МСЭ на 1989 г. в размере 106,3 млн. швейц. фр.

Состоявшаяся 29 августа — 5 октября в Женеве Всемирная административная радиоконференция приняла план, предусматривающий рациональное использование геостационарной орбиты радиослужбами спутниковой связи. 14—25 ноября и 28 ноября — 9 декабря в Мельбурне (Австралия) проходили 9-я Пленарная ассамблея Междунар.

комитета по телеграфии и телефонии (МККТ) и Всемирная административная конференция по телеграфии и телефонии. На Пленарной ассамблее МККТ были рассмотрены итоги исследоват. работы за период 1985—88 гг., утверждены рекомендации МККТ по технич., эксплуатационным и тарификационным вопросам создания и развития технич. средств, услуг и сетей электросвязи. Принята программа исследований МККТ на период 1989—92 гг., рассмотрены методы повышения эффективности работы МККТ. Всемирная административная конференция по телеграфии и телефонии приняла регламент междунар. электросвязи взамен действовавших до этого телеграфного и телефонного регламентов, принятых в 1973 г. *Н. Хлестов.*

Международный фонд сельскохозяйственного развития (International Fund for Agricultural Development, ИФАД) — межправительственное специализированное учреждение ООН. Финансирует проекты и программы, предназначенные гл. обр. для развивающихся стран и нацеленные на увеличение производства продовольствия. Осн. в 1977 г. На середину 1988 г. членами Фонда являлись 142 государства. СССР не участвует в Фонде. Президент ИФАД — И. Джазаири (Алжир). Местопребывание ИФАД — Рим. Страны-участницы подразделяются на три группы: государства — члены ОЭСР; государства — члены ОПЕК; остальные страны.

Деятельность ИФАД. В 1987 г. Исполком ИФАД одобрил 26 займов и 38 субсидий на технич. помощь на общую сумму 180,1 млн. СПЗ («спец. права заимствования» — см. статью «Междунар. валютный фонд»), что соответствует 237 млн. долл. США; из этой суммы 48,7 млн. СПЗ (66,5 млн. долл.) приходится на спец. программы. По сравнению с 1986 г. сумма займов и субсидий увеличилась почти на 45%. Фонд более активно, чем в предыдущие годы, искал и привлекал новые источники финансирования, новых «доноров».

За 10 лет (1978 — 87) по линии ИФАД для осуществления проектов в 89 странах были одобрены 224 займа и 261 субсидия на технич. помощь на общую сумму 2,17 млрд. СПЗ (2,54 млрд. долл.); из этой суммы 86,5 млн. СПЗ (104,2 млн. долл.) пришлось на 11 займов и 19 субсидий на технич. помощь по спец. программе Фонда для стран афр. Сахельской зоны, страдающей от засухи. К началу 1988 г. в стадии осуществления находилось 153 проекта ИФАД, в стадии подготовки — 78. *С. Ивашура.*

Организация Объединенных Наций по вопросам образования, науки и культуры (United Nations Educational, Scientific and Cultural Organization, ЮНЕСКО) — межправительственная организация, специализированное учреждение ООН. Существует с 1946 г. На 1 января 1989 г. членами ЮНЕСКО являлись 158 государств. СССР, УССР и БССР — члены ЮНЕСКО с 1954 г. Ген. директор ЮНЕСКО — Ф. Майор Сарагоса (Испания). Местопребывание Секретариата ЮНЕСКО — Париж.

Деятельность в 1988 г. 129-я сессия Исполнит. совета ЮНЕСКО (25 мая — 10 июня) рассмотрела, в числе других, такие вопросы, как подготовка к Междунар. году грамотности, рекомендации по вопросам преподавания, информации и документации в области прав человека, проведение Всемирного десятилетия развития культуры, междунар. десятилетие борьбы за уменьшение опасности стихийных бедствий, проект соглашения между ЮНЕСКО и ЮНИДО, ЮНЕСКО и конфликт между Ираном и Ираком, ЮНЕСКО перед лицом обострения положения на оккупированных Израилем палестинских территориях.

Среди вопросов, обсуждавшихся на 130-й сессии Исполнит. совета (13 октября — 9 ноября), — результаты, достигнутые ЮНЕСКО в связи с решением задач обеспечения устойчивого и экологически безопасного развития, участие ЮНЕСКО в мероприятиях, осуществляемых в рамках ООН, включая вклад ЮНЕСКО в выполнение программы экономич. восстановления Африки, подготовка к празднованию 500-летия «встречи двух миров» — прибытия на один из островов Нового Света испанских каравелл под командованием Христофора Колумба, а также к празднованию 1000-летия поэмы «Шахнаме» — произведения персидского и таджикского поэта Фирдоуси.

В 1988 г. ЮНЕСКО организовала св. 150 междунар. мероприятий в области образования, науки, культуры и информации. В их числе — междунар. симпозиум о значении введения 1000 лет назад христианства на Руси для развития европейской и мировой культуры и цивилизации (Париж, июнь), встреча известных ученых европейских стран для выработки рекомендаций по развитию программ ЮНЕСКО в области науки (Варна, июнь), 9-я региональная конференция нац. комиссий по делам ЮНЕСКО стран азиатско-тихоокеанского региона (Пекин, сентябрь), 6-я сессия Межправительственного комитета ЮНЕСКО по физическому воспитанию и спорту и 2-я Междунар. конференция министров и руководящих работников, ответственных за физическое воспитание и спорт (Москва, ноябрь).

На заседании Политбюро ЦК КПСС, состоявшемся 28 января 1988 г., были рассмотрены вопросы, связанные с повышением эффективности участия СССР в ЮНЕСКО. Отмечено, что деятельность СССР в рамках этого крупного специализированного учреждения ООН призвана содействовать созданию новой атмосферы для сотрудничества в гуманитарной сфере, утверждению морально-нравственных начал в мировой политике, решению глобальных общечеловеческих проблем, что ЮНЕСКО должна стать подлинным центром интеллектуального сотрудничества в мире, предотвратить размывание культурных ценностей народов, способствовать распространению новейших мировых достижений в областях, которые входят в ее компетенцию.

Широкий междунар. резонанс получило выступление в штаб-квартире ЮНЕСКО в Париже (12 октября) мин. ин. дел СССР Э. А. Шеварднадзе «Утверждать идеалы мира в умах людей». В нем была подчеркнута важная роль ЮНЕСКО в системе междунар. отношений. *Г. Можаев.*

Организация Объединенных Наций по промышленному развитию (United Nations Industrial Development Organization, ЮНИДО) — специализированное учреждение ООН. В качестве такового начала функционировать с 1986 г. (первоначально была создана в 1966 г. как орган ГА ООН). Цель организации — содействовать пром. развитию развивающихся стран, установлению нового междунар. экономич. порядка. На 1 января 1989 г. членами ЮНИДО являлись 147 государств (в т. ч. СССР, УССР и БССР). Ген. директор ЮНИДО — Д. Сиазон (Филиппины). Местопребывание ЮНИДО — Вена.

Деятельность в 1988 г. На состоявшейся 10—18 октября в Вене 4-й сессии Совета по пром. развитию (руководящего органа ЮНИДО) отмечалось, что, несмотря на известные финанс. трудности, увеличился объем оперативной деятельности ЮНИДО. В 1988 г. он впервые должен был превысить 100 млн. долл. Особое внимание сессия уделила новым формам междунар. сотрудничества в области пром-сти, в частности установлению прямых связей между предприятиями и организациями разных стран, созданию совместных предприятий. С удовлетворением отмечалось расширение сети отделений ЮНИДО по содействию инвестициям в пром-сть развивающихся государств.

Обращалось внимание на неудовлетворит. организацию деятельности ЮНИДО в области защиты окружающей среды. Предлагалось расширить деятельность ЮНИДО на таких важных направлениях, как содействие применению экологически чистых технологий в развивающихся странах, организация и координация междунар. сотрудничества по вопросам мониторинга (наблюдения и оценки) воздействия пром-сти на окружающую среду, разработка соответствующих рекомендаций для нац. законодательств и междунар. соглашений.

В спец. резолюции содержится призыв к ген. директору укрепить все имеющиеся в распоряжении ЮНИДО механизмы, содействующие, в частности, скорейшему увеличению доли развивающихся стран в мировом пром. произ-ве. Как развивающиеся, так и развитые страны выступали за возрастание роли ЮНИДО в деле содействия инвестированию в частный сектор развивающихся государств; были поддержаны такие новые формы сотрудничества, как установление прямых связей между предприятиями и кооперативами; обращалось внимание на важность приоритетного развития мелких и средних предприятий и кооперативов.

В связи с обострением проблем внешней задолженности, снижения цен на сырьевые товары развивающихся стран были сформулированы рекомендации по дальнейшему развитию программ, направленных на оказание содействия наименее развитым странам, а также программ содействия экономич. и технич. сотрудничеству между самими развивающимися государствами.

Сессия в целом дала высокую оценку деятельности ЮНИДО в области передачи технологии, в т. ч. работе банка пром. и технологич. информации. Большое внимание было уделено адаптации современных технологий к условиям развивающихся стран, представители которых заявляли, что ЮНИДО должна активнее содействовать использованию потенциала развитых государств для создания научно-технич. инфраструктуры в развивающихся странах с целью уменьшения их технологич. отсталости. *А. Акопов.*

Продовольственная и сельскохозяйственная организация ООН (Food and Agricultural Organization of the United Nations, ФАО) — межправительственное учреждение ООН. Осн. в 1945 г. На 1 января 1989 г. членами ФАО являлись 158 государств. СССР не входит в ФАО. Ген. директор ФАО — Э. Саума (Ливан). Местопребывание — Рим.

Деятельность в 1988 г. В ежегодном докладе ФАО отмечалось, что объем междунар. торговли с.-х. товарами в течение последних 5 лет практически не изменился. Экспортные цены на с.-х. товары в целом все еще значительно ниже, чем в начале 80-х гг. Это способствует дальнейшему росту внешней задолженности развивающихся стран, тормозит развитие их продовольственного сектора.

Большой ущерб урожаям нанесли в 1988 г. многочисленные стихийные бедствия: наводнения в Бангладеш и Судане, ураганы в Центральной Америке, небывалое нашествие саранчи в Африке, засуха в Сев. Америке. Мировое продовольственное положение резко обострилось. По оценке ФАО, мировой сбор зерновых в 1988 г. снизился на 3,8% по сравнению с 1987 г. и на 7,1% по сравнению с 1986 г., составив 1730 млн. т (в т. ч. пшеницы — 511 млн. т, риса — 478 млн. т, кормового зерна — 741 млн. т). Уменьшился сбор зерновых в развитых странах, прежде всего в США и Канаде, тогда как сбор зерновых в развивающихся государствах увеличился на 3%.

Второй год подряд мировое потребление продовольствия превышало его произ-во, что должно привести к резкому сокращению продовольственных запасов. По оценке ФАО, к концу 1988/89 с.-х. г. переходящие запасы зерна снизятся на 30% — до 277 млн. т, что составит всего 16% мирового потребления — самый низкий показатель с начала 70-х гг. (минимальным уровнем, обеспечивающим мировую продовольственную безопасность, считаются запасы, составляющие 18% мирового потребления).

Объем междунар. торговли зерновыми в 1988/89 с.-х. г., согласно данным ФАО, должен возрасти всего на 0,4% — до 199 млн. т. Прогнозируется увеличение импорта риса (до 12 млн. т, на 13,2%) и кормового зерна (до 89 млн. т, на 5,8%) при уменьшении импорта пшеницы (до 98 млн. т, на 5,1%). Объем продовольственной помощи в 1988/89 с.-х. г. составит лишь 9,4 млн. т зерна по сравнению с 12,5 млн. т в 1987/88 с.-х. г.

В январе — сентябре 1988 г. по линии ФАО/МПП (Мировая продовольственная программа) на оказание чрезвычайной продовольственной помощи (прежде всего странам Африки) было ассигновано 173,2 млн. долл., в т. ч. 143,5 млн. долл. из Междунар. чрезвычайного продовольственного резерва. Взносы в Междунар. чрезвычайный продовольственный резерв за указанный период 1988 г. резко снизились по сравнению с соответствующим периодом 1987 г.— до 391,2 тыс. т (в т. ч. 328 тыс. т — зерно). Добровольные взносы в МПП на 1987—88 гг. составили на 30 сентября 1988 г. 1213,6 млн. долл. (87% запланированного уровня). *С. Ивашура.*

ПОЛИТИЧЕСКИЕ, ЭКОНОМИЧЕСКИЕ, ВОЕННЫЕ И ОБЩЕСТВЕННЫЕ ОРГАНИЗАЦИИ

Азиатский банк развития (АзБР) — межправительственное финансово-кредитное учреждение в районе Азии и Тихого океана. Обр. в 1966 г. На 1 января 1989 г. членами АзБР были 34 страны азиатско-тихоокеанского региона и 14 развитых капиталистич. стран (США, ФРГ, Великобритания, Франция, Канада и др.). Уставные цели Банка — мобилизация финанс. средств для развития стран Азии и Тихого океана, оказание им технич. содействия, а также помощи в координации экономич. политики и планировании. Высший орган — Совет управляющих (СУ, в нем представлены все страны-члены). Сессии СУ созываются ежегодно. Руководство текущими делами осуществляет Совет директоров (12 человек, сроком на 2 года). Президент Банка — М. Фудзиока (Япония). Правление Банка находится в Маниле (Филиппины).

Финанс. ресурсы Банка состоят из так называемых обычных капитальных ресурсов [подписной капитал (на начало 1987 г.—19,5 млрд. долл.) и привлекаемые Банком внешние займы], Азиатского фонда развития (на начало 1987 г.— 7,9 млрд. долл.) и Специального фонда технич. помощи (на начало 1987 г.— 82 млн. долл.). Основные получатели займов Банка — Индонезия, Пакистан, Филиппины, Юж. Корея, Бангладеш и Таиланд.

Деятельность в 1988 г. В течение года США и Япония по-прежнему отказывались удовлетворить требования развивающихся стран Азии и бассейна Тихого океана в займах и кредитах. Обострение противоречий между ними нашло свое отражение в ходе работы 21-й сессии СУ, состоявшейся в конце апреля в Маниле. На сессии Япония официально потребовала увеличения числа принадлежащих ей в АзБР голосов. США выступили против этого требования Японии. На сессии СУ делегация КНР обвинила руководство Банка в потворстве тайваньской делегации, а также в поддержке формулы «двух Китаев».

На сессии особое внимание было уделено малым островным государствам Тихого океана, в частности значительно увеличена предоставляемая им бесплатная технич. помощь. На 21-й сессии присутствовали наблюдатели от СССР; в соответствии с курсом нашей страны на расширение экономич. связей со странами АТР было сделано заявление о том, что рассматривается вопрос о возможном вступлении СССР в эту организацию. *А. Григорьев.*

Азиатско-тихоокеанский совет (Asian and Pacific Council — АЗПАК) — региональный политико-экономич. союз, направленный против нац.-освободит. движений в ЮВА и районе Тихого океана, тесно связанный с системой проимпериалистич. блоков и группировок в регионе; одной из сторон деятельности АЗПАК провозглашено налаживание экономич., научно-технич., культурного и др. сотрудничества. При АЗПАК действуют центр по продовольствию и удобрениям (на о. Тайвань), культурный и социальный центр (в Юж. Корее). Обр. в 1966 г. К началу 1989 г. в АЗПАК входили Австралия, Новая Зеландия, Таиланд, Филиппины, Юж. Корея, Япония и тайваньский режим. Высший орган между сессиями Совета — Постоянный к-т и Секретариат. Штаб-квартира АЗПАК находится в Бангкоке (Таиланд).

Деятельность в 1988 г. Правительственные и деловые круги США и Японии по-прежнему активно пропагандировали среди стран региона идею преобразования АЗПАК в т. н. Тихоокеанское сообщество. Расширялись и углублялись двусторонние и многосторонние военные связи, активно осуществлялись взаимные инспекционные поездки военных деятелей этих стран. С 17 июня по 6 августа 1988 г. в районе Тихого океана под эгидой АЗПАК состоялись военно-морские учения «Римпак-88». В них приняли участие ВМС США, Японии, Австралии и Канады — в общей сложности 45 кораблей и подводных лодок, ок. 200 самолетов, св. 50 тыс. военнослужащих. Осуществлялась практическая отработка различных видов морских операций, в т. ч. противолодочных, противовоздушных, электронных. Планы этих учений (проводятся раз в 2 года) разрабатываются ВМС США. *А. Григорьев.*

АНЗЮК (Australia, New Zealand, United Kingdom — ANZUK) — военная группировка, в к-рую вошли Великобритания, Австралия, Новая Зеландия, Малайзия и Сингапур. Создана в соответствии с соглашением о «совместной обороне» Малайзии и Сингапура (вступило в силу в 1971 г.). Страны — участницы АНЗЮК сформировали Консультативный совет по вопросам «обороны» из своих представителей. Постоянной штаб-квартиры АНЗЮК не имеет.

В наст. время в Баган-Джае (Малайзия) размещена эскадрилья «Миражей» (38 самолетов) австрал. ВВС, а в Сингапуре — новозел. пехотный батальон (800 солдат), к-рые непосредственно подчиняются воен. командованию этих стран.

Деятельность в 1988 г. В течение года АНЗЮК продолжал выполнять роль «связующего звена» в системе военных блоков, созданных в азиатско-тихоокеанском регионе (АТР) под эгидой США. В известной мере он «компенсировал» потерю Новой Зеландии как активного члена АНЗЮС в связи с «антиядерной» позицией новозел.

правительства. Малайзия и Сингапур — члены АНЗЮК оставались в орбите военных планов Великобритании, которая продолжала проводить курс на укрепление своего военного присутствия в АТР. В июле — августе премьер-министр Великобритании М. Тэтчер совершила поездку на Ближний Восток, в Юго-Восточную Азию и Австралию. Гл. этапами этой официальной миссии были Австралия и Малайзия. В Куала-Лумпуре состоялся обмен мнениями о программе перевооружения ВМС и ВВС Малайзии.

А. Григорьев.

АНЗЮС (Australia, New Zealand, United States — ANZUS) — военно-политич. блок в составе Австралии, Новой Зеландии и США. Начало деятельности АНЗЮС положил Тихоокеанский пакт («Договор безопасности»), подписанный в 1951 г. в Сан-Франциско и вступивший в силу в 1952 г. Пакт предусматривает «координацию усилий по коллективной обороне» в качестве первого шага к «развитию более всеобъемлющей региональной системы в районе Тихого океана». Руководящий орган — Совет в составе министров ин. дел стран — членов пакта или их заместителей. Сессии Совета проводились до 1985 г. раз в год. АНЗЮС не имеет постоянной штаб-квартиры.

Деятельность в 1988 г. В связи с твердой «антиядерной» позицией правительства Новой Зеландии деятельность блока в течение года оставалась по существу парализованной. Совместные военные маневры трех стран — участниц блока не проводились, не состоялась и ежегодная сессия Совета АНЗЮС. По-прежнему двусторонние отношения США и Австралии определяли «ограниченную» деятельность блока. Сохранялась тенденция к укреплению военных контактов с АНЗЮК и активизации попыток США подключить АСЕАН к военным аспектам деятельности АНЗЮС и АНЗЮК.

В июне в Вашингтоне состоялись переговоры министров ин. дел и обороны США и Австралии, на которых было отмечено, что договор в рамках АНЗЮС в связи с антиядерным курсом пр-ва Новой Зеландии остается в силе и подтверждено, что права и обязанности, принятые Австралией и США в соответствии с этим договором, остаются «неотменными и в прежнем объеме». США подтвердили, что их обязательства в области безопасности перед Новой Зеландией в соответствии с договором «временно приостановлены в ожидании надлежащих корректирующих мер» со стороны правительства Новой Зеландии, которые «позволили бы восстановить нормальную практику сотрудничества в союзе». «В этом контексте,— говорится в совместном американо-австралийском коммюнике,— Австралия сохраняет все двусторонние отношения с Новой Зеландией в области безопасности».

А. Григорьев.

Ассоциация государств Юго-Восточной Азии (Association of South East Asian Nations — АСЕАН) — субрегиональная организация. Обр. в 1967 г. в составе Индонезии, Малайзии, Сингапура, Таиланда и Филиппин. В 1984 г. членом АСЕАН стал Бруней. Офиц. цели АСЕАН — «ускорение экономического роста, социального прогресса и культурного развития» стран-членов и поощрение сотрудничества между ними, а также содействие установлению «мира и стабильности» в ЮВА. Высший орган — Совещание министров ин. дел, между ними — Постоянный к-т (местопребывание — Бангкок, Таиланд). Рабочие органы — Секретариат (местопребывание — Джакарта, Индонезия) и 11 постоянных к-тов (по продовольствию и с. х-ву, по торговле и пром-сти, транспорту, науке и культуре и др.). Ген. секретарь — Родерик Йонг (Бруней).

Существует совместный фонд (с 1977 г.) для предоставления краткосрочных ссуд странам-членам, коммерческий банк АСЕАН (с 1981 г.). Имеются специальные координационный к-т и постоянные к-ты для переговоров с ГАТТ и ЕЭС.

Деятельность в 1988 г. Продолжалась практика проведения двусторонних встреч глав государств и правительств стран — членов АСЕАН, совещаний министров ин. дел, экономики, труда. Межпарламентские контакты приобрели более широкий характер.

В конце января в Куала-Лумпуре (Малайзия) состоялась 9-я сессия Генеральной Ассамблеи Межпарламентской организации АСЕАН. В сессии, наряду с представителями парламентов стран АСЕАН, приняли участие делегация Европарламента, представители Канады и Австралии. Были обсуждены вопросы междунар. положения, региональные проблемы, возможности сотрудничества стран—членов АСЕАН как между собой, так и с др. междунар. объединениями, включая ЕЭС. Участники сессии рассмотрели перспективы создания парламента АСЕАН, приняли решение об учреждении Постоянного секретариата Межпарламентской организации АСЕАН и др.

3—5 июля в Бангкоке (Таиланд) состоялось Совещание министров ин. дел АСЕАН. На нем было обсуждено положение вокруг Камбоджи. Подчеркивалось, что АСЕАН остается приверженной идее политич. урегулирования конфликта путем переговоров. Участники совещания затронули перспективы превращения региона в зону мира, свободы и нейтралитета, а также безъядерную зону. Кроме того, рассматривались проблемы индокитайских беженцев, программа многосторонней помощи Филиппинам, стратегия АСЕАН на сессии Генеральной Ассамблеи ООН в 1988 г., а также роль частного сектора в экономике региона.

17—19 октября министры экономики стран АСЕАН провели конференцию в Паттайя (Таиланд). Они выразили озабоченность в связи с процессом интеграции европейского рынка и призвали ЕЭС к расширению торговли с членами Ассоциации. «Шестерка» также выступала за структурные изменения в торговле с Японией, потребовав от Токио, наряду с увеличением импорта традиционных продуктов с. х-ва, большего открытия японского внутреннего рынка для пром. товаров стран АСЕАН. Министры высказались за более масштабную передачу их странам японской технологии, за форсирование странами АСЕАН инвестиций в наукоемкие отрасли пром-сти. Участники конференции подвели итоги экономич. сотрудничества за период, минувший после встречи на высшем уровне глав государств и правительств АСЕАН (декабрь 1987 г.). Активно обсуждалась проблема определения общей стратегии противодействия протекционистской политике Запада, в первую очередь США.

А. Григорьев.

Ассоциация регионального сотрудничества Южной Азии (The South Asian Association of Regional Cooperation — СААРК) — региональная организация. Обр. в 1985 г. в составе Бангладеш, Бутана, Индии, Мальдивской Республики, Непала, Пакистана, Шри-Ланки. Основные цели Ассоциации: содействие социально-экономич. и культурному развитию стран Юж. Азии; укрепление взаимопонимания и взаимного доверия; расширение многостороннего сотрудничества как в рамках самой СААРК, так и с другими развивающимися государствами; налаживание связей с др. междунар. и региональными организациями. Решения в СААРК принимаются на основе консенсуса. Деятельность СААРК распространяется на следующие области: сельское и лесное х-во, здравоохранение, метеорологию, телефонно-телеграфную и радиосвязь, спорт, искусство и культуру, туризм. Высший орган — ежегодные встречи глав государств и правительств. Дважды в год созывается Совет министров Ассоциации. Рабочие органы — Постоянный к-т и Секретариат (местопребывание — Катманду, Непал). Ген. секретарь — Абул Ахсан (Бангладеш).

Деятельность в 1988 г. 10—12 августа в Катманду состоялась 5-я сессия Совета министров СААРК, на которой были обсуждены вопросы участия неправительственных организаций в деятельности СААРК, сотрудничества в области просвещения, создания группы парламентариев СААРК в Межпарламентском союзе, учреждения в Бангладеш Центра с.-х. информации СААРК. Было заявлено о вступлении в силу Конвенции о пресечении терроризма в Юж. Азии, а также Соглашения о создании продовольственного резерва СААРК. Совет министров одобрил рекомендацию Постоянного к-та, согласно которой любая страна региона, поддерживающая цели и принципы Устава СААРК, может быть принята в ее члены при единогласном решении стран — участниц Ассоциации. 27—28 декабря в Исламабаде проходила 6-я сессия Совета министров СААРК. На ней были обсуждены и одобрены повестка дня и проект декларации очередной встречи в верхах.

29—31 декабря в Исламабаде состоялась 4-я встреча глав государств и правительств стран — участниц СААРК. Участники встречи приняли решение приступить к подготовке перспективного плана действий СААРК до 2000 г. в области социально-экономич. развития. Учитывая большую актуальность для региона таких проблем, как ликвидация последствий стихийных бедствий и распространение наркотиков, группам экспертов было поручено разработать соответствующие конкретные рекомендации. 1989 год провозглашен «годом борьбы против наркомании и распространения

наркотиков». В принятой на встрече Декларации, получившей название Исламабадской, значительное внимание уделено общемировым проблемам. В ней приветствуется подписание советско-американского Договора по РСМД, выражается надежда, что за этим договором последует соглашение о сокращении стратегич. ядерных арсеналов и предотвращении гонки вооружений в космосе, содержится призыв к заключению договора о полном запрещении ядерных испытаний и конвенции о запрещении и полной ликвидации химич. оружия. Участники встречи высказались за повышение роли ООН в поддержании междунар. мира и безопасности. Они также приветствовали прогресс, достигнутый в урегулировании региональных конфликтов. В Декларации указывается на необходимость перестройки междунар. экономич. системы на справедливой основе и установления нового междунар. экономич. порядка. Пред. СААРК на очередной годичный срок была избрана премьер-министр Пакистана Б. Бхутто.

М. Горелов.

Африканский банк развития (АфБР), межгос. региональный кредитно-банковский институт. Обр. в 1963 г. (действует с 1966 г.). На 1 янв. 1988 г. членами банка были 76 государств, включая 50 независимых афр. стран (кроме ЮАР). Государствам Африки принадлежит контрольный пакет акц. капитала. Высшие органы — Совет управляющих (министры финансов стран-членов) и Правление. Исполнит. орган — Совет директоров (местопребывание — Абиджан, Кот-д'Ивуар). Президент АфБР — Б. Н'Диай (Сенегал). Под эгидой АфБР действуют Доверительный Фонд Нигерии и Африканский фонд развития.

Деятельность в 1988 г. В июне в Абиджане состоялась очередная 24-я сессия Совета управляющих АфБР. На ней были обсуждены вопросы текущей деятельности Банка, в частности ход выполнения пятилетней программы займов АфБР (1987—91 гг.), в рамках которой имеется в виду инвестировать ок. 7,2 млрд. долл. в экономику стран Африки. Было подтверждено ранее принятое решение об увеличении акционерного капитала Банка с 6,3 до 19 млрд. долл. и объявлено об увеличении ссудного капитала на 200%. Рекомендовано перевести в практическую плоскость идею об учреждении Африканского экспортно-импортного банка.

В. Тарабрин.

«Бенилюкс» — экономич. союз Бельгии, Нидерландов и Люксембурга. Договор об учреждении этого союза, созданного на базе таможенного союза, подписан в 1958 г. сроком на 50 лет, начал действовать с 1960 г. Одновременно с договором была подписана конвенция о переходном периоде (с целью устранить все расхождения между странами-участницами), который дважды продлевался, но до сих пор еще не завершился.

Деятельность в 1988 г. На сессии межпарламентского консультативного совета «Бенилюкса» (сентябрь) отмечалось, что Бельгии, Нидерландам и Люксембургу принадлежит важная роль в развитии интеграционных процессов в рамках ЕЭС. Было принято решение в целом завершить создание единого внутр. рынка «Бенилюкса» к 1992 г. — году, на который намечено создание единого внутр. рынка всех государств, входящих в ЕЭС. В связи с этим намечены конкретные меры по ликвидации еще существующих нетарифных ограничений во внешней торговле стран «Бенилюкса». Они предусматривают прежде всего установление единых ставок акцизов (виды косвенного налога) и налога на добавленную стоимость. С 1 июля отменена система квот на произ-во черных металлов, которая действовала с начала 80-х гг. и ограничивала выпуск продукции. Научно-технич. политика «Бенилюкса» была направлена на расширение участия трех государств в западноевропейской программе «Эврика», а также на развитие прямых связей между научными организациями стран — членов союза. Осуществлен ряд мер по либерализации правил транспортных перевозок в рамках «Бенилюкса».

И. Дробница.

Всемирная конфедерация труда (ВКТ) — профобъединение христианско-синдикалистского характера. Осн. в 1920 г. Включает 84 нац. профорганизации 78 стран общей численностью ок. 14 млн. членов (конец 1988 г.). Президент ВКТ— Д. Тан (Филиппины), ген. секретарь — Я. Кулаковский (Бельгия). Секретариат ВКТ находится в Брюсселе. ВКТ имеет региональные организации в Лат. Америке (Латиноамериканский профцентр трудящихся — ЛАПТ) и Азии (Братство азиатских профсоюзов). Всеафриканский фонд экономич., социального и культурного развития координирует деятельность членских организаций ВКТ в Африке.

Деятельность в 1988 г. Конфедеральный комитет ВКТ на своем заседании в Ломе (ноябрь) обсудил работу Всеафриканского фонда экономич., социального и культурного развития. Участники заседания выразили солидарность с борьбой трудящихся и профсоюзов Южной Африки против апартеида, высказались за ликвидацию внешней задолженности африканских стран и установление нового междунар. экономич. порядка. Делегации ВКТ и Организации африканского профсоюзного единства подписали 1 марта в Женеве долгосрочное соглашение о сотрудничестве, предусматривающее расширение взаимодействия в различных областях, в частности в подготовке профсоюзных кадров для африканских стран, разработку программы совместных действий против режима апартеида, за предоставление независимости Намибии.

ВКТ поддержала энциклику папы римского «Обеспокоенность социальными проблемами». Встрече руководителей 7 ведущих капиталистич. стран (19—21 июня, Торонто) конфедерация направила послание, в котором призвала провести реформу междунар. валютной системы, принять программы ликвидации безработицы, обеспечить большую социальную защищенность трудящихся.

По инициативе ВКТ и ее членских организаций в Ломе 23—26 февраля состоялся междунар. коллоквиум «Положение крестьян и развитие в Африке», а в Санто-Доминго 14—24 марта — междунар. семинар «Латинская Америка, трудящиеся и их питание».

12—16 апреля в Бангкоке проходила конференция Братства азиатских профсоюзов, на которой были созданы региональные отраслевые федерации профсоюзов гос. служащих, трудящихся текстильной и швейной пром-сти, приняты программа действий в области охраны труда и др. документы.

В течение года ВКТ выступала с призывами к мирному урегулированию конфликтов на Ближнем Востоке и в Центральной Америке, выражала солидарность с жертвами антипрофсоюзных репрессий в ЮАР, Чили, Гватемале, Сальвадоре, Колумбии, Гаити.

Д. Дозорин.

Всемирная туристская организация (ВТО) — межправительственная организация, созданная путем преобразования неправительственного Междунар. союза офиц. туристских организаций. Устав ВТО принят в 1970 г., вступил в силу в 1975 г. На 1 января 1989 г. действительными членами ВТО являлись 109 государств (в т. ч. СССР), ассоциированными членами — Аомынь, Антильские Острова, Аруба и Пуэрто-Рико, присоединившимися членами — 156 нац. туристских организаций и частных компаний. Статус пост. наблюдателя при ВТО имеет Ватикан. Ген. секретарь ВТО — В. Пар (Австрия). Секретариат ВТО находится в Мадриде.

Деятельность ВТО. Намечавшаяся на 1988 г. Межпарламентская конференция по туризму была отложена. Она была организована ВТО под эгидой Межпарламентского союза в Гааге в апреле 1989 г. В конференции участвовали представители 51 страны, в т. ч. делегация Комитета Парламентской группы СССР. Обсуждались след. вопросы: 1) место туризма в экономич. и социальном развитии; 2) упрощение формальностей при туристских поездках; 3) безопасность и защита туристов; 4) рекламное обеспечение туризма.

Всемирная федерация ассоциаций содействия ООН (ВФАС ООН) — междунар. неправительственная организация. Осн. в 1946 г. Имеет консультативный статус 1-й категории при ЭКОСОС и статус категории «А» при ЮНЕСКО. Включает св. 70 нац. ассоциаций, в т. ч. советскую. Президент ВФАС ООН — М. Стронг (Канада), ген. секретарь — М. Хагмайер (ПНР). Местопребывание секретариата — Женева.

Деятельность в 1988 г. На сессии Исполкома ВФАС ООН (март, Женева) М. Стронг подчеркнул, что после подписания советско-американского Договора о РСМД практическая деятельность федерации должна способствовать достижению дальнейших успехов на пути разоружения. Участники сессии поддержали предложение президента ВФАС ООН о создании под эгидой этой организации Комиссии содействия ООН в обеспечении глобальной безопасности. Этот орган, пред. которого стал М. Стронг, будет помогать междунар. сообществу координировать усилия, направленные на практическую реализацию идеи создания системы всеобщей безопасности в соответствии с основными принципами Устава ООН.

В сентябре в Улан-Баторе проходила 2-я региональная конференция ассоциаций содействия ООН стран Азии и Тихого океана. Она поддержала инициативы, выдвинутые М. С. Горбачевым в Красноярске и касающиеся положения в азиатско-тихоокеанском регионе. Участники встречи выразили свою решимость активно содействовать повышению эффективности деятельности ООН, ее миротворческих, посреднических усилий в устранении очагов напряженности в азиатско-тихоокеанском и других регионах планеты. Очередная региональная конференция ассоциаций содействия ООН европейских стран (октябрь, Афины) обсуждала вопрос об активизации роли ООН в Европе. *О. И.*

Всемирная федерация демократической молодежи (ВФДМ). Осн. в 1945 г. Объединяет юношей и девушек 270 молодежных организаций из более чем 100 стран. Советская молодежь представлена в ВФДМ ВЛКСМ и Комитетом молодежных организаций СССР. Президент ВФДМ — В. Масри (Ливан), ген. секретарь — Д. Сабо (Венгрия). Местопребывание Бюро ВФДМ — Будапешт.

Деятельность в 1988 г. В марте ВФДМ приняла участие в Междунар. молодежном форуме в Вене, на котором обсуждались вопросы борьбы за дальнейшее сокращение ядерных вооружений после подписания советско-американского Договора о РСМД, сотрудничества молодежных организаций Европы в политич. и культурной областях, в деле развития междунар. контактов. Было принято решение о проведении в Австрии массовой встречи молодежи европейских стран, в центре внимания которой будут находиться проблемы, связанные с развитием общеевропейского процесса, обеспечением безопасности в Европе и вкладом молодежи в антивоенное движение.

В октябре Бюро ВФДМ направило ВЛКСМ по случаю его 70-летия поздравительную телеграмму, в которой отмечено вклад ВЛКСМ в борьбу молодого поколения за мир и разоружение, укрепление междунар. солидарности, в развитие сотрудничества молодежных организаций различного политич. профиля. В декабре Бюро ВФДМ выразило глубокое сочувствие всем пострадавшим от землетрясения в Армении и направило в СССР из Будапешта несколько партий медикаментов, медицинских инструментов и других необходимых предметов, а также оказало финанс. помощь.

ВФДМ приняла участие в Междунар. конференции солидарности с молодежью Юга Африки (ноябрь, Мапуту). Конференция призвала к дальнейшей борьбе против апартеида — анахронизма, которому не должно быть места в современном мире. *О. Овчаренко.*

Всемирная федерация научных работников (ВФНР). Осн. в 1946 г. Объединяет 750 тыс. деятелей науки, инженеров и преподавателей высшей школы из более чем 50 стран. Включает Междунар. ассоциацию ученых-эсперантистов. ВФНР имеет консультативный статус (категория «А») при ЮНЕСКО и особый консультативный статус при ЭКОСОС. Профсоюз работников просвещения, высшей школы и научных учреждений СССР входит в ВФНР с 1952 г. Президент ВФНР — Ж. М. Леге (Франция), ген. секретарь — С. Дейвисон (Великобритания). Местопребывание ВФНР — Лондон.

Деятельность в 1988 г. В январе в Праге состоялось очередное заседание Комитета ВФНР по социально-экономич. проблемам. Его участники признали необходимым разработать и вынести на обсуждение новый вариант Декларации прав научных работников, принятой в 1969 г., с учетом того, что за истекшие годы существенно возросла роль науки. Новая редакция Декларации должна содержать положения не только о правах, но и об обязанностях ученых перед обществом. В том же месяце в Варне (НРБ) проходило очередное заседание Комитета ВФНР по политике в области науки. Рассматривались три группы вопросов: разработка критериев полезного и вредного воздействия результатов научных исследований, в т. ч. на экологич. равновесие; определение основных направлений и целей развития науки в будущем и разработка программы достижения этих целей; разработка проекта документа о роли науки и положении научных работников в современном обществе.

В мае в Париже состоялось очередное заседание Комитета ВФНР по проблемам молодых ученых, основной темой которого была подготовка к проведению в Лейпциге (ГДР) симпозиума «Молодые ученые в современном мире». В центре внимания Комитета ВФНР по разоружению, заседавшего в мае в Дрездене (ГДР), находилась подготовка к участию ВФНР в 3-й спец. сессии ГА ООН по разоружению. Были рассмотрены, в частности, экономич. и гуманитарные аспекты междунар. безопасности. В том же месяце в Дрездене состоялся симпозиум ВФНР на тему «Наука и разоружение: задачи 90-х гг.». Участники симпозиума приняли заявление «О создании безъядерных зон».

Участники 51-го заседания Бюро ВФНР (апрель, Токио) утвердили девиз 15-й Ген. ассамблеи ВФНР: «Междунар. научно-технич. сотрудничество в интересах разоружения, развития и охраны окружающей среды». *О. Овчаренко.*

Всемирная федерация породненных городов (ВФПГ) — междунар. неправительств. организация, выступающая за развитие сотрудничества и дружеств. связей между городами разных стран, независимо от социально-экономич. системы и обществ. строя, с целью содействия взаимопониманию и укреплению мира. Осн. в 1957 г. Объединяет 3500 городов из более чем 60 стран. Коллективный член ВФПГ — Ассоциация по связям советских и зарубежных городов. ВФПГ имеет консультативный статус при ЭКОСОС (категория I) и ЮНЕСКО (категория «А»). Президент ВФПГ — П. Моруа (Франция). Местопребывание ВФПГ — Париж.

Деятельность в 1988 г. В феврале во Флоренции (Италия) состоялось заседание Исполкома ВФПГ. Его участники направили послание М. С. Горбачеву и президенту США Р. Рейгану. В послании говорится, что Исполком выражает глубокое удовлетворение в связи с подписанием исторического советско-американского Договора о РСМД. ВФПГ выразила пожелание, чтобы были достигнуты новые успехи на пути контролируемого разоружения, охватывающего все системы оружия уничтожения и гарантирующего мирное использование космич. пространства.

В августе в городе-спутнике столицы Перу Лимы Вильяэль-Сальвадор прошло заседание Междунар. совета ВФПГ, в котором приняли участие св. 200 делегатов, в т. ч. представители советских городов: Москвы, Ленинграда, Вильнюса и Черкасс. Участники заседания отметили сложность проблем, с которыми сталкиваются многие города развивающихся стран, в частности государств Лат. Америки, где высокие темпы урбанизации сопровождаются такими явлениями, как нищета, безработица, жилищный кризис. Одной из центральных тем обсуждений было социально-экономич. развитие городов. Важное место в работе заседания заняли также вопросы сохранения окружающей среды, предотвращения дальнейшей безудержной эксплуатации природных богатств планеты.

Под лозунгом «Город на службе мира» проходила 5-я конференция из цикла «Город и мир» (октябрь, Рим), в которой участвовали представители более чем 30 стран, в т. ч. СССР. Задачей форума было мобилизовать органы местного самоуправления на активное участие в борьбе за мир, наметить конкретные инициативы с целью вовлечения в эту борьбу широких слоев граждан.

Традиционный Всемирный день породненных городов (24 апреля) прошел под знаком объявленного ООН Всемирного десятилетия развития культуры (1988—97 гг.). *О. Овчаренко.*

Всемирная федерация профсоюзов (ВФП) — крупнейшее междунар. профобъединение. Осн. в 1945 г. Включает 92 нац. профцентра 83 стран (в т. ч. профсоюзы СССР — с 1945 г.) общей численностью 214 млн. членов (конец 1988 г.). В 1988 г. в ВФП были приняты Боливийский рабочий центр, Федерация профсоюзов специалистов и техников Судана, Нац. профсоюз Вануату. Пред. ВФП до апр. 1989 г. был Ш. Гаппар (ВНР); ген. секретарь ВФП — И. Закария (Судан). Секретариат ВФП находится в Праге.

Деятельность в 1988 г. 39-я сессия Бюро ВФП (28—30 марта, Аддис-Абеба) обсудила деятельность профсоюзов в эру ядерного разоружения, меры по укреплению междунар. солидарности с трудящимися и народами Африки. Участники сессии отметили, что борьба за выживание цивилизации, за разоружение стала приоритетным направлением в деятельности профсоюзов самой разнообразной политич. ориентации, что в междунар. профсоюзном движении впервые после раскола, произошедшего в период «холодной войны», возникло полное совпадение позиций по такому принципиальному вопросу, как мир и разоружение. Члены Бюро ВФП обратили внимание на новые возможности в борьбе против военной угрозы, открывающиеся в связи с подписанием сов.-амер. Договора о РСМД. Сессия одобрила комплекс конкретных инициатив, предусматривающих более активное участие профсоюзов в этой борьбе. Участники сессии высказались за созыв совместно с профсоюзами африканских стран встречи представителей ВФП, МКСП, ВКТ в поддержку борьбы с апартеидом.

41-я сессия Ген. совета ВФП (24—27 октября, Дели) одобрила комплекс мер по усилению вклада профсоюзов различной ориентации в процесс превращения азиатско-тихоокеанского региона в зону мира и сотрудничества, высказалась за более глубокий подход профсоюзов к таким вопросам, как конверсия военной пром-сти, социальное обеспечение трудящихся, новая технология, политика ТНК, приватизация, развитие с. х-ва и борьба с голодом, защита окружающей среды, экономич. интеграция и т. п. Участники сессии отметили, что научно-технич. и технологич. революция требует от профсоюзного движения выработки и осуществления альтернативной демократич. стратегии развития пром-сти в интересах трудящихся и общества в целом. Сессия приняла заявление по случаю Недели разоружения, проводимой ООН, призыв к единым действиям, направленным на расширение междунар. сотрудничества в целях экономич. и социального развития, резолюцию к 40-й годовщине Всеобщей декларации прав человека и др. документы. Принята программа деятельности координационного профсоюзного комитета стран АТР.

Участники консультативной конференции секретариатов ВФП и междунар. объединений отраслевых профсоюзов (13—14 января, Прага) рассмотрели меры по развитию и улучшению координации в подготовке профсоюзных кадров, по усилению борьбы против протекционистской, антирабочей политики ТНК, по совершенствованию информационной работы перед лицом активизирующейся антипрофсоюзной пропаганды, проводимой капиталистич. кругами.

ВФП приняла активное участие в организации и проведении всемирной конференции «Профсоюзы и междунар. экономич. безопасность» (1—3 февраля, Париж). Разработке и выдвижению специфич. требований молодых трудящихся, обсуждению вопросов, связанных с ролью молодежи в современном обществе и профсоюзном движении, была посвящена организованная по инициативе ВФП 4-я всемирная профсоюзная конференция по проблемам трудящейся молодежи «Трудящаяся молодежь на пороге 21 в.» (4—6 октября, Будапешт). «Профсоюзы за практическое разоружение» — под таким девизом проходило в декабре в Лимасоле (Кипр) заседание Междунар. профсоюзного комитета за мир и разоружение, который создан при активном участии ВФП. На заседании пост. комитета ВФП и Междунар. конфедерации арабских профсоюзов (апрель, Прага) был обсужден план совместных действий по оказанию помощи трудящимся арабских стран в борьбе против израильской агрессии.

ВФП проводила акции в поддержку народов Никарагуа, Анголы, Мозамбика, Афганистана, неоднократно выступала с протестами против антипрофсоюзных репрессий в Саудовской Аравии, Омане, Колумбии, Боливии, Парагвае, Гаити, Турции и др. странах.

Федерация и ее членские организации выразили солидарность с трудящимися СССР в связи с землетрясением в Армении. *Д. Дозорин.*

Всемирный Совет Мира (ВСМ) — руководящий орган Всемирного движения сторонников мира. Создан в 1950 г. вместо Постоянного комитета Всемирного конгресса сторонников мира (осн. в 1949 г.). В ВСМ представлены св. 200 нац. организаций из более чем 140 стран, в т. ч. Советский комитет защиты мира. Президент ВСМ — Р. Чандра (Индия). Ген. секретарь ВСМ — Й. Пакаслахти (Финляндия). Местопребывание секретариата — Хельсинки.

Деятельность в 1988 г. Участники расширенного заседания Президиума ВСМ (март, Прага), представлявшие 125 демократич. и антивоенных организаций пяти континентов, обсудили проблемы сотрудничества и координации действий всех миролюбивых сил на новом этапе борьбы за ядерное разоружение, начало которому положил советско-американский Договор о РСМД. Заседание проходило в 6 рабочих группах, каждая из которых обсуждала один из следующих вопросов: новые задачи движения сторонников мира в процессе разоружения; взаимосвязь процессов разоружения и развития; региональные конфликты и движение сторонников мира; права человека, разоружение, социальный прогресс и мир; охрана окружающей среды и движение за мир; роль культуры, образования, науки в борьбе за мир, гуманизм и междунар. взаимопонимание. Были высказаны предложения о дальнейшем сотрудничестве и координации усилий всех миролюбивых сил.

На заседании Бюро Президиума ВСМ (ноябрь, Женева) рассматривался, в частности, вопрос о том, как обновить и перестроить деятельность ВСМ. С участием представителей ряда междунар. неправительственных организаций была проведена встреча, посвященная 40-летию принятия Всеобщей декларации прав человека. Принята программа деятельности ВСМ на 1989 г., направленная на объединение усилий всех массовых организаций и движений, выступающих за мир и всеобщую безопасность. Решено учредить Междунар. ин-т согласия. В числе других своих акций ин-т должен послать спец. миссию авторитетных обществ. деятелей в Афганистан и Пакистан для установления контактов с представителями различных политич. сил этих стран и совместного поиска путей урегулирования афганской проблемы.

В 1988 г. «Золотая медаль мира» им. Ф. Жолио-Кюри была присуждена Дж. Ньерере (Танзания) и патриарху Московскому и всея Руси Пимену. *О. Овчаренко.*

Всемирный совет церквей (ВСЦ) — междунар. религиозная организация, провозгласившая своей целью развитие сотрудничества между христианскими церквами и «подготовку более полного свидетельства единства церкви». Осн. в 1948 г. В 1988 г. членами ВСЦ состояли св. 300 церквей, преимущественно протестантских, а также православных, из более чем 100 стран (в их числе — Русская православная церковь и др. церкви из СССР). Римско-католич. церковь не входит в ВСЦ. Через свою комиссию по междунар. делам ВСЦ представлен в ООН и ряде ее специализированных учреждений. Ген. секретарь ВСЦ — Э. Кастро (методистская церковь Уругвая). Местопребывание ВСЦ — Женева.

Деятельность в 1988 г. 10—20 августа в Ганновере (ФРГ) проходило заседание ЦК ВСЦ. В принятой им резолюции о 1000-летии Крещения Руси говорится, что этот юбилей «стал одним из самых многозначительных экуменических событий», что он «отмечался в период глубоких перемен в СССР, несущих новые возможности для свидетельства единства церкви». В заявлении по случаю 40-летия Всеобщей декларации прав человека подчеркнута приверженность ВСЦ этой декларации и ее принципам, выражена глубокая озабоченность продолжающимися нарушениями прав человека, подтверждена необходимость «деятельности в защиту прав человека как неотъемлемого компонента борьбы во всем мире за справедливость — важной части служения церкви». ЦК ВСЦ принял обращение к ген. секретарю ООН с призывом принять необходимые меры для созыва Междунар. мирной конференции по Ближнему Востоку. Приняты также заявления «Беженцы и убежища», о Южной Африке, «О новом развитии в междунар. отношениях». В последнем заявлении содержится призыв к членам ВСЦ усилить деятельность по укреплению мира и доверия между народами, требовать разоружения, как ядерного, так и обычного, «активно поддерживать усилия по мирному разрешению конфликтов в странах и между странами».

18—23 сентября в Тамбове (СССР) состоялось заседание Рабочего комитета существующей в рамках ВСЦ организации «Церковь и общество». Его участники обсудили след. темы: 1) последствия испытаний ядерного оружия для здоровья населения региона, где проводились испытания (на примере Маршалловых о-вов); 2) забота о сохранении лесов и всей природы (в связи с серьезным ущербом, нанесенным тропическим лесам Бразилии); 3) взаимосвязь фундаментальных вопросов молекулярной генетики и этических проблем, встающих с развитием биотехнологии и медицинскими экспериментами в этой области; 4) вопросы, связанные с захоронением токсических отходов, особенно в развивающихся странах, и эффективностью соответствующего междунар. контроля. *А. К.*

Генеральное соглашение о тарифах и торговле (General Agreement on Tariffs and Trade, ГАТТ). Действует с 1948 г. Многосторонний договор, определяющий нормы и правила взаимных торговых отношений его участников. В рамках ГАТТ разрабатываются соглашения («кодексы») по отдельным вопросам междунар. торговли, проводятся серии («раунды») переговоров о снижении таможенных тарифов, регулировании торговли отдельными товарами, применении нетарифных барьеров, обсуждаются текущее состояние междунар. торговли, торговая политика государств-участников. К концу 1988 г. полноправными членами ГАТТ являлись 96 стран; всего в различных формах в ГАТТ участвует св. 150 государств. СССР в ГАТТ не участвует. Ген. директор

ГАТТ — А. Дункель (Швейцария). Местопребывание Секретариата ГАТТ — Женева.

Деятельность в 1988 г. В Женеве продолжался начавшийся еще в 1986 г. «Уругвайский раунд» многосторонних торговых переговоров. Они проходили в рамках спец. переговорных групп. Наиболее острые дискуссии вызывали проблемы субсидирования с.-х. произ-ва, охраны прав на интеллектуальную собственность (патентов, торговых марок, авторских прав), регулирования торговли услугами, а также режима торговли текстильными товарами. США, ЕЭС, Япония, а также т. н. Кэрнская группа (14 стран, в т. ч. такие крупные производители с.-х. продукции, как Австралия, Аргентина, Канада) предложили свои планы либерализации торговли с.-х. товарами. Представитель ЕЭС подтвердил, что, с точки зрения сообщества, отмена субсидирования с.-х. произ-ва, на которой настаивают США, является нереальной, хотя субсидии и должны сокращаться. Кэрнская группа выступала за постепенное (по 10% в 1989 г. и 1990 г.) сокращение субсидий с последующим их замораживанием.

По другим названным вопросам особую позицию занимали развивающиеся страны. Настаивая на ликвидации Междунар. соглашения по текстилю и возвращении рынка текстильных товаров в сферу действия норм и правил ГАТТ, что облегчило бы доступ на рынки развитых государств текстиля из стран Азии, Африки и Лат. Америки (США и ЕЭС, не отрицая в принципе такого решения, считали, что с ним не нужно торопиться), развивающиеся страны одновременно отказывались дать обязательства либерализовать торговлю услугами и пойти навстречу предложениям Запада об охране прав на интеллектуальную собственность.

Проблемы субсидирования с.-х. произ-ва, торговли текстильными товарами и охраны прав на интеллектуальную собственность заняли центральное место на состоявшемся в декабре в Монреале совещании 105 государств, включая 96 полноправных участников ГАТТ (оно проходило на уровне министров экономики, финансов, внешней торговли и с. х-ва), а также представителей ряда междунар. организаций. Поскольку ни по одному из этих вопросов не было достигнуто согласия, было решено продолжить их обсуждение в 1989 г.

С. Чернышев.

Дунайская комиссия (ДК) — межправительственная организация придунайских государств. Создана в 1949 г. в соответствии с Конвенцией 1948 г. о режиме судоходства на Дунае. Призвана наблюдать за исполнением указанной Конвенции, провозглашающей свободное судоходство на Дунае в соответствии с интересами и суверенными правами придунайских стран, и решать вопросы, связанные с сотрудничеством в использовании этой междунар. реки. Членами ДК (на 1 января 1989 г.) являются Австрия, НРБ, ВНР, СРР, СССР, ЧССР и СФРЮ. С 1957 г. на сессиях Комиссии и некоторых других мероприятиях ДК присутствуют также эксперты мин-ва транспорта ФРГ. Пред. ДК — В. Коцев (НРБ). Местопребывание ДК — Будапешт.

Деятельность в 1988 г. 12—20 апреля состоялась 46-я сессия ДК. На торжественном заседании, посвященном 40-й годовщине подписания Конвенции о режиме судоходства на Дунае, отмечались роль этой конвенции в развитии междунар. перевозок грузов и пассажиров по Дунаю, в укреплении сотрудничества и взаимопонимания между придунайскими и другими странами, а также значение сформулированных в конвенции принципов для создания в будущем единой европейской системы внутр. водных путей междунар. значения.

В ходе сессии были рассмотрены навигационные, гидротехнич. и гидрометеорологич. вопросы, приняты «Правила для радиотелефонной службы общественной корреспонденции в судоходстве на Дунае», одобрен макет сборника «Методы долгосрочных и краткосрочных гидрологич. прогнозов для целей судоходства на Дунае». Обсужден вопрос об анализе возможностей удлинения периода физич. навигации на Дунае и разработке соответствующих рекомендаций; решено подготовить «Доклад о ледовом режиме на Дунае в период 1960—85 гг.».

Е. Бодина.

Европейская ассоциация свободной торговли (ЕАСТ) — экономич. группировка. Создана в 1960 г. Включает (начало 1989 г.) Австрию, Норвегию, Швейцарию, Швецию (со времени основания), Исландию (с 1970 г.) и Финляндию (с 1986 г.). Ген. секретарь ЕАСТ — Г. Райш (Австрия, с апреля 1988 г.). Местопребывание Секретариата — Женева.

Деятельность в 1988 г. Основное место на двух сессиях Совета ЕАСТ (июнь — Тампере, Финляндия, ноябрь — Женева) занимали проблемы дальнейшего расширения и углубления отношений с ЕЭС в целях создания «европейского экономич. пространства» на основе Люксембургской декларации 1984 г. Большое внимание уделялось реализации в странах ЕАСТ мероприятий, аналогичных мероприятиям, одобренным органами ЕЭС в соответствии с программой создания к концу 1992 г. в рамках сообщества единого внутр. рынка.

На состоявшейся в феврале в Брюсселе 2-й встрече министров стран ЕАСТ и ЕЭС и представителей Комиссии европейских сообществ были определены новые направления сотрудничества сторон: обеспечение свободного взаимного доступа к гос. заказам, отказ от гос. субсидий, мешающих развитию торговли, совместная борьба с «нечестной» торговлей (контрабандой, подделками), а также названы такие возможные области взаимодействия, как сфера услуг, защита пром. и интеллектуальной собственности, косвенное налогообложение и др. На двух встречах министров стран ЕАСТ с членом Комиссии европейских сообществ, ответственным за внешние связи ЕЭС (июнь, ноябрь), была достигнута договоренность об упрощении правил происхождения товаров во взаимной торговле членов обеих группировок, а также подписан протокол о досрочной отмене некоторых пошлин на ввоз испанских пром. товаров в страны ЕАСТ. В сентябре в Лугано (Швейцария) представители ЕАСТ и ЕЭС подписали конвенцию о взаимном признании и обязат. исполнении решений по гражданским и торговым делам. С целью установления более тесных взаимных контактов Секретариат ЕАСТ открыл (в апреле) свое бюро при штаб-квартире ЕЭС в Брюсселе.

Развитие сотрудничества с ЕЭС выдвинуло ряд дополнит. задач и перед самой Ассоциацией. Потребовалось расширить сферу ее деятельности, повысить степень согласования проводимых странами-членами мероприятий. Участниками ЕАСТ была принята новая процедура обмена информацией, относящейся к технич. нормативам на товары (вступила в силу с 1 июля 1988 г.). Члены Ассоциации подписали также (в июне) конвенцию о взаимном признании результатов испытаний и сертификации товаров.

Т. Филимонова.

Европейская конфедерация профсоюзов (ЕКП) — региональное профобъединение. Осн. в 1973 г. Включает 36 нац. профцентров 21 страны Зап. Европы общей численностью 44 млн. членов (конец 1988 г.). В 1988 г. в ЕКП была принята Конфедерация рабочих профсоюзов Турции (Тюрк-Иш). ЕКП сотрудничает с МКСП. Пред. ЕКП — Э. Брайт (ФРГ), ген. секретарь — М. Хинтершайд (Люксембург). Местопребывание Секретариата — Брюссель.

Деятельность в 1988 г. 9—13 мая в Стокгольме под лозунгом «За социальную Европу с ЕКП: занятость, социальная справедливость и солидарность» состоялся 6-й конгресс ЕКП. Делегаты конгресса обсудили стратегию западноевропейского профсоюзного движения в связи с намерением стран ЕЭС создать к концу 1992 г. единый внутренний рынок. Как отмечалось, западноевропейские профсоюзы должны выработать единую социальную программу и добиваться того, чтобы экономич. проблемы ЕЭС решались одновременно и в тесной взаимосвязи с социальными. В принятых документах подчеркивается, что экономич. интеграция не должна ущемлять интересы трудящихся.

Конгресс выступил за увеличение инвестиций в экономику, повышение темпов экономич. роста, с тем чтобы снизить уровень безработицы в западноевропейских странах. Делегаты высказались за сокращение рабочей недели до 35 часов без уменьшения зарплаты, за увеличение ассигнований на профессиональное обучение и переподготовку кадров. В резолюциях конгресса говорится также о необходимости улучшения условий труда и жизни трудящихся, содержится призыв больше внимания уделять проблемам молодежи, женщин, иммигрантов.

Конгресс призвал к «созданию безъядерной Европы и немедленному прекращению ядерных испытаний во всем мире». ЕКП приветствовала подписание сов.-амер. Договора о РСМД, высказалась за скорейшее достижение договоренности о 50-процентном сокращении стратегич. наступат. вооружений СССР и США, за запрещение и полную ликвидацию химич. оружия, за сокращение обычных вооружений, отметила важность расширения мер доверия между Востоком и Западом. Была принята резолюция с осуждением апартеида. Конгресс не ответил на обращение Европейской

комиссии ВФП с предложением начать откровенный диалог, который мог бы расчистить путь для широкого сотрудничества между всеми профсоюзами Европы.

От правительств стран ЕЭС и органов сообщества ЕКП требовала расширить консультации с трудящимися при осуществлении планов экономич. интеграции. В связи с подготовкой в органах ЕЭС рекомендаций о совершенствовании законодательства в области здравоохранения, гигиены и охраны труда, конфедерация высказалась за выделение профилактики как приоритетного направления, за четкое определение ответственности предпринимателей за ущерб, нанесенный прямо или косвенно здоровью трудящихся. Важное место в деятельности ЕКП занимала борьба за охрану окружающей среды. По призыву ЕКП был проведен ряд манифестаций под лозунгом борьбы с безработицей.

Д. Дозорин.

Европейский совет (ЕС), Совет Европы — междунар. организация консультативного характера, объединяющая 23 страны: Австрию, Бельгию, Великобританию, Грецию, Данию, Ирландию, Исландию, Испанию, Италию, Кипр, Лихтенштейн, Люксембург, Мальту, Нидерланды, Норвегию, Португалию, Турцию, ФРГ, Францию, Швейцарию, Швецию, а также Сан-Марино (с конца 1988 г.) и Финляндию (с начала 1989 г.). В работе органов ЕС принимает участие Ватикан. Статус наблюдателя имеет Израиль. Пост пред. Комитета министров ин. дел поочередно занимают представители стран-участниц. Ген. секретарь Совета — М. Ореха Агирре (Испания). Пред. Консультативной ассамблеи (собрание парламентских делегаций стран-участниц) был Л. Юнг (Франция). Гл. органы ЕС заседают в Страсбурге (Франция).

Деятельность в 1988 г. Очередная сессия Ассамблеи (июль, Афины) одобрила результаты советско-американской встречи на высшем уровне в Москве и вступление в силу Договора о РСМД. Большое внимание было уделено перспективам созыва междунар. конференции по Ближнему Востоку. Участники сессии обратились к западноевропейским странам с призывом содействовать созданию климата доверия, необходимого для созыва такой конференции. Решено было послать делегацию парламентариев в ряд стран Ближнего Востока для встреч с политич. лидерами, включая руководителей ООП. Обсуждалось также сотрудничество стран — членов ЕС в областях науки и техники, здравоохранения.

Следующая сессия Ассамблеи (октябрь, Страсбур) основное внимание уделила тесной координации действий государств в борьбе против преступных организаций, занимающихся изготовлением и распространением наркотиков. Было рекомендовано быстрее разработать договор об условиях выявления и конфискации доходов от наркобизнеса, согласовать меры наказания за изготовление и распространение наркотиков.

Комитет министров ЕС на заседании в Страсбуре (ноябрь) приветствовал улучшение отношений между Востоком и Западом, перестройку и реформы, осуществляемые в СССР и ряде других европейских социалистич. государств, одобрил предложение Греции создать Европейский фонд за сближение Востока и Запада с местопребыванием в Афинах, поддержал предложение Франции провести в январе 1989 г. междунар. конференцию стран, подписавших Женевский протокол 1925 г. о запрещении химич. оружия. Одобрена Декларация равенства мужчин и женщин во всех областях жизни. В ЕС принята Республика Сан-Марино.

Конференция министров культуры стран ЕС (сентябрь, Брюссель) обсудила проблемы подготовки телевизионных программ в связи с расширением «транснационального телевещания», осуществляемого через кабельную сеть и спутники связи. Координацию борьбы с преступностью обсуждали министры юстиции на встрече в Лиссабоне (июнь).

В апреле по приглашению Ассамблеи ЕС Страсбур впервые посетила делегация Верх. Совета СССР.

А. Антонов.

Европейское объединение угля и стали (ЕОУС) — одно из крупнейших отраслевых государственно-монополистич. объединений капиталистич. мира. Учреждено в 1951 г. Включает 12 стран — членов ЕЭС: ФРГ, Францию, Италию, Бельгию, Нидерланды, Люксембург (страны-учредители), Великобританию, Данию, Ирландию (с 1973 г.), Грецию (с 1981 г.), Испанию и Португалию (с 1986 г.). Контролирует практически всю добычу кам. угля, св. 90% выплавки чугуна и стали, ок. 50% добычи жел. руды в Зап. Европе. Местопребывание руководящих органов ЕОУС — Брюссель.

Производство и добыча в 12 странах — членах ЕОУС (млн. т)

Виды продукции	1986 г.	1987 г.	1988 г.
Чугун	85,3	85,6	92,0
Сталь	125,6	126,0	136,8
Каменный уголь	227,8	221,7	214,5
Железная руда	19,7	18,0	18,0

Л. Сырцова.

Европейское сообщество по атомной энергии («Евратом») — экономич. организация 12 стран, входящих в ЕЭС: Франции, ФРГ, Италии, Бельгии, Нидерландов, Люксембурга (входят в ЕЭС с момента его основания), Великобритании, Ирландии, Дании (с 1973 г.), Греции (с 1981 г.), Испании и Португалии (с 1986 г.). Договор об учреждении «Евратома» был подписан в 1957 г. и вступил в силу с 1958 г. Местопребывание руководящих органов «Евратома» — Брюссель.

Деятельность в 1988 г. Произ-во электроэнергии на АЭС в странах «Евратома» составило 545 млрд. кВт·ч — на 7% больше, чем в 1987 г. Доля АЭС в общей выработке электроэнергии странами «Евратома» достигла 33% (в 1986 г.— 32%). Первое место по этому показателю попрежнему занимала Франция (260,2 млрд. кВт·ч), далее следовали ФРГ (137 млрд. кВт·ч), Великобритания (55,5 млрд. кВт·ч), Бельгия (40,8 млрд. кВт·ч). В начале 1989 г. в странах «Евратома» эксплуатировалось 139 энергетич. реакторов общей мощностью ок. 100 млн. кВт. Франция продолжала занимать ведущие позиции также и по темпам и масштабам развития атомной энергетики, значительно опережая в этом другие страны, входящие в Сообщество (см. табл.).

Атомная энергетика стран «Евратома» (на 1 января 1989 г.)

Страна	Мощность АЭС (тыс. кВт)		
	действующих	сооружаемых	проектируемых
Франция	52 588	12 245	3000
ФРГ	22 500	1520	2340
Великобритания	11 921	1820	—
Испания	7519	—	—
Бельгия	5477	—	—
Италия	1120	1999	—
Нидерланды	507	—	—

Страны «Евратома» рассмотрели в 1988 г. ряд новых мер, направленных на повышение безопасности ядерных энергетич. установок. В их числе: унификация требований к безопасности АЭС; создание хранилищ для отработавшего топлива и радиоактивных отходов АЭС и перерабатывающих предприятий; снижение в 160 раз предельных норм радиоактивности пищевых продуктов. С целью скорейшей разработки и последующего коммерческого освоения унифицированного проекта реактора на быстрых нейтронах опубликован меморандум и проведено совещание фирм ФРГ, Великобритании, Бельгии и Италии. В 1989—90 гг. предусматривается подготовить концепцию будущего реактора, а в 1991—93 гг.— его технич. проект. Страны «Евратома» продолжали реализацию программы исследований по управляемому термоядерному синтезу (УТС). В частности, проведен цикл экспериментов по нагреву плазмы методом ионно-циклотронного резонанса. На следующий 5-летний период (начиная с 1990 г.) для проведения работ по новым технологиям УТС предполагается выделить ок. 600 млн. долл.

Центр термоядерных исследований «Евратома» в Гархинге (ФРГ) избран местом проведения практич. работ в рамках ИТЭР — проекта интернационального термоядерного экспериментального реактора, в создании которого будут участвовать США, СССР, Япония, страны — члены «Евратома», а также Швеция и Швейцария, имеющие соглашения с «Евратомом» в области термоядерного синтеза.

В. Ратников.

Европейское экономическое сообщество (ЕЭС) — государственно-монополистич. организация, в которую входят 12 стран: ФРГ, Франция, Италия, Бельгия, Нидерланды, Люксембург (со времени основания сообщества), Великобритания, Дания и Ирландия (с 1973 г.), Греция (с 1981 г.), Испания и Португалия (с 1986 г.). Договор о создании ЕЭС подписан в Риме в 1957 г., вступил в силу в 1958 г. Высший законодат. орган — Совет, исполнит. орган — Комиссия европейских сообществ (ЕЭС, ЕОУС и «Евратома»); ее пред.— Ж. Делор (Франция). Местопребывание Комиссии — Брюссель.

Деятельность ЕЭС в 1988 г. осуществлялась в условиях относительной благоприятной хоз. конъюнктуры. Суммарный ВВП стран-членов вырос за год на 3,5% по сравнению с 2,2% в 1987 г. Темпы роста инфляции в среднем по ЕЭС (3,5%) были самыми низкими за период с конца 70-х гг. Это способствовало реализации ряда важных для развития западноевропейской интеграции мероприятий.

Главным направлением деятельности ЕЭС было формирование единого внутр. рынка стран-членов в соответствии с программой, разработанной Комиссией в 1985 г. (см. Ежегодник БСЭ 1986, с. 416). К концу 1988 г. на утверждение Совета сообщества передано 90% предложений Комиссии; треть из них была одобрена. Основная масса принятых решений касается устранения (путем унификации нац. законодательств стран-членов) технич. барьеров на пути свободного обмена товарами. Наиболее активно разрабатывались единые правила и нормы, предусматривающие высокие требования к качеству продукции с точки зрения безопасности, защиты интересов потребителей и охраны окружающей среды. В течение года такие «европейские стандарты» были установлены на компрессоры, конструкционные материалы, игрушки и другие пром. и с.-х. товары. В июле Совет принял решение (оно вступило в силу с 1 августа), предусматривающее ответственность продуктов за дефекты, которые могут нанести вред потребителям товаров. В марте и октябре одобрены меры, облегчающие доступ компаний любой страны ЕЭС к гос. заказам на поставки некоторых видов оборудования и на строительные работы во всех странах-членах.

Продолжалась либерализация в сфере услуг. Министры транспорта стран ЕЭС договорились в июне о ликвидации к концу 1992 г. квот на грузовые автодорожные перевозки внутри сообщества. Автотранспортные компании стран-членов должны будут применять единые правила, касающиеся получения профессиональных водительских прав, максимальной продолжительности рабочего дня водителей, контроля за технич. состоянием автомобилей и т.д. В области страхования главным результатом явилось принятие Советом (в июне) директивы о предоставлении страховым компаниям стран-членов с 1 июля 1990 г. права осуществлять операции (кроме страхования жизни) на всей территории сообщества (Испании предоставлена отсрочка до 1997 г., а Португалии, Греции и Ирландии — до 1999 г.). В июне же принято решение об отмене в рамках ЕЭС с 1 июля 1990 г. всех остающихся ограничений на ввоз и вывоз капиталов, в т. ч. краткосрочных (Греция, Ирландия, Испания и Португалия могут отсрочить принятие соответствующих мер до конца 1992 г.).

Однако на некоторых направлениях формирования единого внутр. рынка наблюдалось значительное отставание от графика. В наибольшей степени это относилось к унификации налогов — важнейшему условию свободного передвижения товаров и капиталов. С большими трудностями сталкивалась разработка антитрестовского законодательства и других правил ЕЭС в области регулирования предпринимательской деятельности. В июне Комиссия направила Совету меморандум с требованием ускорить принятие директивы о статуте «европейской компании», проект которой был выдвинут ею 18 лет назад. Не удалось договориться об условиях свободного перемещения граждан стран ЕЭС: сыграли свою роль опасения, что полная отмена паспортного контроля на межгос. границах осложнит борьбу с терроризмом и незаконной торговлей наркотиками.

Сферой острых разногласий оставался вопрос о создании единого центрального банка, а в дальнейшем —экономич. и валютного союза. Франция настаивала на форсировании этого процесса, но против выступили Великобритания (она по-прежнему отказывалась включить свою денежную единицу в механизм Европейской валютной системы), ФРГ и ряд других участников сообщества. Чтобы ускорить решение данного вопроса, Европейский совет, собирающийся в составе глав государств и правительств стран — членов ЕЭС, создал в июне спец. комитет экспертов под руководством пред. Комиссии Ж. Делора.

Связанная с созданием единого внутр. рынка предполагаемая передача нац. суверенных прав органам сообщества вызвала отпор со стороны некоторых стран-членов. В частности, премьер-министр Великобритании М. Тэтчер выступила в сентябре против усиления наднац. полномочий Комиссии.

Большое внимание уделялось проведению совместных НИОКР на основе рамочной программы научно-технич. сотрудничества стран-членов на 1987—91 гг. Разработан ряд новых конкретных программ: «ДРАЙВ» (применение современных технологий в целях повышения безопасности автодорожного транспорта), «ЕВРАМ» (разработка и внедрение новых материалов), «ДЕЛЬТА» (развитие техники обучения на базе новых технологий) и др. Сообщество и входящие в него страны принимали участие в осуществлении западноевропейских научно-исследоват. программ, прежде всего «Эврики». На декабрьской сессии Европейского совета обсуждался вопрос о создании самостоятельной «европейской системы» телевидения высокой четкости. Цель этого проекта — формирование обширного рынка аудиовизуального оборудования, а также теле-, кино- и видеопрограмм в противовес США и Японии.

Активизировалась работа Совета в сфере экологии (1988 г. был официально объявлен «европейским годом охраны окружающей среды»). В частности, была достигнута договоренность о поэтапном снижении величины допустимых выбросов соединений серы и азота в атмосферу электростанциями и крупными пром. предприятиями. В октябре Совет принял директиву о защите озонового слоя.

На заседаниях Совета рассматривались также проблемы развития туризма, образования, здравоохранения и др. В сентябре Комиссия представила на рассмотрение Совета предложения, направленные на смягчение социальных проблем в условиях формирования единого внутр. рынка (одна из таких проблем — сохраняющийся в ЕЭС высокий уровень безработицы, которая охватывала в 1988 г. 16 млн. чел., или 11% активного населения). Однако они не получили всеобщей поддержки.

После длительных переговоров по бюджетно-финанс. вопросам (см. Ежегодник БСЭ 1988 г., с. 423) на внеочередной сессии Европейского совета в феврале был одобрен комплекс мер по пересмотру механизма формирования единого бюджета группировки и некоторых аспектов единой с.-х. политики. Он предусматривает: установление с 1992 г. объема «собственных финанс. средств» сообщества на уровне 1,3% совокупного ВВП стран-членов; введение нового, 4-го источника формирования таких средств — взносов, пропорц. трем имеющимся: таможенным пошлинам, компенсационным сборам и 1,4% суммы налога «на добавленную стоимость»); увеличение вдвое ассигнований на цели регионального и социального развития; сокращение расходов на поддержание единых цен на с.-х. продукцию и ликвидацию ее «излишков» путем введения производственных квот, снижения гарантированных закупочных цен, выплаты премий за сокращение посевных площадей и т. д. При этом не были затронуты основные принципы единой аграрной политики, в частности субсидирование экспорта продовольствия в третьи страны. По требованию английского правительства решено продолжить до 1992 г. выплату определенных денежных сумм Великобритании в качестве компенсации за ее «переплату» в бюджет сообщества.

Развивалось политич. сотрудничество. На сессиях Европейского совета (июнь, декабрь) и на совещаниях министров ин. дел обсуждались положение на Ближнем Востоке, ситуация вокруг Афганистана, в Южной Африке и Лат. Америке, проблемы отношений между Востоком и Западом. Главы государств и правительств стран ЕЭС заявили в июньском коммюнике о своем намерении играть активную роль в процессе улучшения междунар. обстановки и высказались, в частности, за скорейшее завершение Венской встречи представителей государств — участников СБСЕ путем принятия содержательного и сбалансированного документа, а также за начало переговоров о сокращении обычных вооружений и вооруж. сил в Европе. В декабре Европейский совет подтвердил готовность ЕЭС к расширению экономич. сотрудничества с социалистич. государствами, а также стремление к налаживанию политич. диалога с ними.

Интеграционные процессы в ЕЭС сказались на внешнеэкономич. связях сообщества. Активизировались отношения со

странами ЕАСТ, сотрудничество с которыми рассматривается в ЕЭС как важный фактор формирования в перспективе западноевропейского хоз. комплекса под эгидой сообщества (см. статью «Европейская ассоциация свободной торговли»).

Меры по созданию единого внутр. рынка вызвали протесты со стороны США, которые обвинили сообщество в протекционизме. В самом конце года между ЕЭС и США возник конфликт в связи с запретом импорта в сообщество мясных продуктов, произведенных с использованием гормональных препаратов. США ответили на этот запрет введением 100-процентных таможенных пошлин на ряд продовольственных товаров из стран ЕЭС. Они также резко протестовали против провозглашенного ЕЭС «принципа взаимности» (т. е. предоставления ответных уступок за доступ на его единый рынок, прежде всего в банковском и страховом секторе), а также возможного введения единых квот сообщества на автомобили, текстиль и другие товары.

Источником разногласий с Японией продолжал оставаться растущий дефицит в торговле ЕЭС с этим государством. ЕЭС ужесточило антидемпинговые правила с целью ограничить ввоз японских компонентов, предназначенных для сборки готовых изделий в странах сообщества. Серьезные противоречия, прежде всего между ЕЭС и США, проявились на многосторонних торговых переговорах в рамках ГАТТ (см. статью «Генеральное соглашение о тарифах и торговле»).

Продолжая курс на укрепление своих позиций в развивающихся странах, ЕЭС подписал в июне непреференциальное соглашение торгово-экономич. характера с Советом сотрудничества арабских государств Персидского залива. В мае достигнута договоренность о расширении экономич., научно-технич. и культурных связей со странами АСЕАН. Шла подготовка к заключению очередной Ломейской конвенции со странами Африки, бассейнов Карибского моря и Тихого океана.

Существенные сдвиги произошли в отношениях сообщества с социалистич. государствами. 25 июня была подписана Совместная декларация об установлении офиц. отношений между ЕЭС и СЭВ. В ноябре состоялись консультации между представителями этих двух организаций относительно конкретизации областей, форм и методов сотрудничества. Подписание декларации открыло путь для офиц. признания ЕЭС отдельными странами СЭВ. К концу 1988 г. офиц. отношения с сообществом установили СССР и все европейские страны — члены СЭВ (кроме Румынии), а также Куба. Венгрия (в сентябре) и ЧССР (в декабре) заключили с ЕЭС соглашения торгово-экономич. характера, а большинство других участников СЭВ, включая СССР, начали с ЕЭС переговоры о заключении подобного рода соглашений.

В. Горский, Е. Чеботарева.

Западноевропейский союз (ЗЕС) — военно-политич. группировка, включающая Великобританию, Францию, ФРГ, Италию, Бельгию, Нидерланды, Люксембург, а также (с конца 1988 г.) Испанию и Португалию. Осн. в 1955 г. на базе Парижских соглашений 1954 г. Тесно связан с НАТО. Пост пред. Совета ЗЕС поочередно занимают министры ин. дел стран-участниц. Пред. Ассамблеи ЗЕС (собрание парламентских делегаций стран-участниц) — Ш. Геренс (Люксембург). Местопребывание ЗЕС — Париж.

Деятельность в 1988 г. Важнейшим событием года стало расширение состава ЗЕС. Вопрос этот обсуждался уже давно. Испания и Португалия неоднократно заявляли о своем желании вступить в ЗЕС. По мнению руководителей союза такой шаг способствовал бы превращению ЗЕС в «эффективную европейскую опору НАТО» и содействовал бы процессу «европейской интеграции» в целом. Но на пути присоединения Испании и Португалии к ЗЕС (офиц. переговоры об этом начались в июле, после решения, принятого апрельской сессией Совета ЗЕС в Гааге) существовали определенные трудности, связанные прежде всего с «двусмысленным» отношением Испании к НАТО. В конце концов проблема соответствия безъядерного статуса Испании, который был объявлен ею после референдума 1986 г., «Платформе принципов европейской безопасности», принятой ЗЕС в 1987 г. и основанной на доктрине «ядерного сдерживания», была урегулирована. Испания поддержала доктрину «ядерного сдерживания», однако подтвердила запрет на размещение и складирование ядерного оружия на своей территории, одновременно указав, что заход в испанские порты иностр. военных кораблей с ядерным оружием на борту не рассматривается как его ввоз в страну. Португалия, не связанная подобными условиями, заявила о полной поддержке принципов и целей ЗЕС. На осенней сессии Совета (ноябрь, Лондон) представители Испании и Португалии подписали протоколы о вступлении своих стран в ЗЕС. В связи с присоединением к ЗЕС Испания обещала рассмотреть возможность создания нац. «сил быстрого развертывания» для действий в Средиземноморье.

На июньской сессии Ассамблеи ЗЕС (Париж) большое место было отведено обсуждению нескольких докладов об усилении военного сотрудничества в рамках союза (ранее, в марте, политич. деятели, парламентарии и промышленники стран — членов ЗЕС провели в Лондоне совещание на тему об интенсификации связей в области произ-ва вооружений, военных исследований и разработок). Рассматривался также вопрос о разоружении в свете улучшения отношений между Востоком и Западом. Парламентарии отметили, что советско-американские переговоры открывают новые перспективы сокращений вооружений, но оставили в стороне роль ЗЕС в этом деле. Проходившая также в Париже декабрьская сессия Ассамблеи занималась разработкой стратегии ЗЕС в связи с предполагаемым началом переговоров о сокращении вооруж. сил и обычных вооружений в Европе от Атлантики до Урала. Парламентарии высоко оценили крупное одностороннее сокращение советских вооруж. сил и вооружений, о котором объявил в ООН М. С. Горбачев, а также другие мирные инициативы СССР. Вместе с тем на сессии преобладало принятое в кругах ЗЕС и НАТО мнение, что страны ОВД и после такого сокращения сохранят преимущество в обычных вооруж. силах и вооружениях. Были проанализированы новые возможности ЗЕС после вступления в него Испании и Португалии. Министры ин. дел Франции и Великобритании призывали сохранять преданность доктрине «ядерного сдерживания».

Между Великобританией и Францией сохранялись разногласия относительно местопребывания органов ЗЕС. Секретариат ЗЕС в 1988 г. продолжал находиться в Лондоне, а остальные органы — в Париже. *А. Антонов.*

Конференция по координации развития Юга Африки (Southern African Development Coordination Conference, САДКК) — межправительств. экономич. организация. Обр. в 1980 г. Члены САДКК: Ангола, Ботсвана, Замбия, Зимбабве, Лесото, Малави, Мозамбик, Свазиленд, Танзания. Цель — противодействие экономич. диктату ЮАР в субрегионе. Высший орган — Конференция глав государств и правительств. Исполнит. орган — Совет министров. Пост. адм. орган — Исполнит. секретариат (местопребывание — Габороне, Ботсвана). В САДКК действует ряд специализир. комиссий по различным вопросам экономич. сотрудничества.

Ежегодно проводятся также Консультативные конференции, в которых, помимо стран-членов, принимают участие др. государства и междунар. организации, сотрудничающие с САДКК.

Деятельность в 1988 г. В январе в Аруше (Танзания) состоялась 8-я Консультативная конференция САДКК, в которой, помимо руководящих работников различных ведомств стран — членов САДКК, приняли участие представители 33 стран и 34 междунар. организаций. На конференции был представлен ряд проектов развития региона, в частности планы восстановления «коридора Бенгуэлу» в Анголе, транспортного узла в Мапуту (Мозамбик), жел. дороги Лимпопо.

В июле в Мапуту прошла Конференция глав государств и правительств САДКК. Ее участники рассмотрели доклад о деятельности Организации за период с августа 1987 г. по июль 1988 г. Они отметили определенный прогресс в ключевой для стран региона области — развитии транспорта и связи, что привело к более активному использованию общей сети коммуникаций, в частности портов Дар-эс-Салам и Бейра. Как указывается в итоговом коммюнике, наращивание торговли позволит увеличить капиталовложения в производящие отрасли экономики.

Руководители стран — членов САДКК, участвовавших в Конференции, призвали междунар. сообщество оказать давление на правительство ЮАР, чтобы заставить его отказаться от системы апартеида. Они отметили, что в тщетных попытках сохранить апартеид Претория продолжает эскалацию насилия в регионе, предпринимает новые акты агрессии и дестабилизации. Были позитивно оценены переговоры

между Анголой, Кубой и ЮАР при посредничестве США по политич. урегулированию на Юго-Западе Африки.

В. Тарабрин.

Конференция по разоружению. Созд. в 1961 г. Начала работу в Женеве в составе 18 государств в 1962 г. До 1969 г. называлась «Комитетом 18-ти государств по разоружению», а затем, до 1984 г.,— «Комитетом по разоружению». Состав Конференции неоднократно расширялся. В ее работе в 1987 г. принимали участие 40 государств, в т. ч. СССР. Страны, не являющиеся членами Конференции, могут вносить на ее рассмотрение предложения и участвовать в их обсуждении. Решения принимаются на основе общего согласия (консенсуса). Конференция не является органом ООН, однако она ежегодно представляет ГА ООН доклады о проделанной работе, а Ассамблея направляет Конференции просьбы рассмотреть те или иные вопросы разоружения. ООН оказывает помощь по финанс. и технич. обеспечению работы этого органа. Председательствование осуществляется на основе ежемесячной ротации всех членов Конференции.

Деятельность Конференции в 1988 г. Сессия Конференции проходила в Женеве со 2 февраля по 29 апреля и с 7 июля по 20 сентября. Сессия выявила определенный разрыв между успехами, достигнутыми на двустороннем уровне, к которым прежде всего относится Договор о ликвидации РСМД, и отсутствием реального продвижения вперед на многостороннем направлении (за исключением переговоров о запрещении химич. оружия). На сессии было подчеркнуто, что для достижения многосторонних соглашений предварительно должна быть заложена основа в виде договоренности между СССР и США по тем или иным узловым проблемам. На сессии состоялся обмен мнениями по вопросу о реальных возможностях многостороннего разоружения и его перспективах. Ряд стран внесли предложения о поправке к Моск. договору 1963 г. о запрещении испытаний ядерного оружия в трех средах, преобразующей его в договор о всеобъемлющем запрещении испытаний; о поправке к Договору о космосе 1967 г. (инициатива Венесуэлы), расширяющей запрет на вывод на орбиту вокруг Земли объектов с ядерным оружием; на сессии получило одобрение предложение Индии заменить Договор о нераспространении ядерного оружия новым договором о ликвидации в 2010 г. всего ядерного оружия; Пакистан подтвердил свое предложение 1986 г. о придании многостороннего характера Договору по ПРО.

В центре внимания сессии по-прежнему находились вопросы, связанные с разработкой Конвенции о полном и эффективном запрещении разработки, произ-ва и накопления запасов химич. оружия.

Обсуждение других пунктов повестки дня Конференции (запрещение ядерных испытаний, ядерное разоружение, предотвращение ядерной войны, недопущение гонки вооружений в космосе, запрещение радиологич. оружия, гарантии безопасности неядерным государствам) было направлено на то, чтобы перевести в практич. плоскость их рассмотрение. Однако на этом пути возникало немало трудностей из-за сохраняющихся различий в подходах государств к этим проблемам.

Было продолжено рассмотрение путей повышения эффективности Конференции как многостороннего органа переговоров по разоружению. Основой для дискуссии по этому вопросу послужили соответствующие предложения социалистич. стран, внесенные ими совместно в начале 1988 г.

Б. Красулин.

Латиноамериканская ассоциация интеграции (ЛАИ). Договор («Договор Монтевидео 1980») о создании ЛАИ был подписан в 1980 г. в Монтевидео (Уругвай) и вступил в силу в 1981 г. Участники — Аргентина, Боливия, Бразилия, Венесуэла, Колумбия, Мексика, Парагвай, Перу, Уругвай, Чили и Эквадор. Статус наблюдателя в ЛАИ имеет ряд др. латиноамер. государств, в т. ч. Куба, а также Испания и Португалия. ЛАИ заменила существовавшую с 1960 г. Латиноамериканскую ассоциацию свободной торговли (ЛАСТ). Высший орган — Конференция глав государств (созывается 1 раз в 3 года). Исполнит. орган — Совет министров ин. дел стран-участниц. Пост. рабочий орган — Ген. секретариат (местопребывание — Монтевидео). Цель ЛАИ — создание латиноамер. общего рынка. Сохраняется правовое наследие ЛАСТ, т. е. подтверждены осн. таможенные преференции и скидки, к-рые были сделаны в период действия ЛАСТ. Для стран-участниц с относительно низким уровнем экономич. развития (Боливия, Парагвай, Эквадор) предусматривается система льгот, в т. ч. разработка для каждой из них особой программы сотрудничества с остальными членами Ассоциации. В отличие от ЛАСТ в рамках ЛАИ могут заключаться ограниченные («частичные») соглашения, в к-рых участвуют отд. члены Ассоциации. В таких соглашениях могут принимать участие и страны, не являющиеся членами ЛАИ, в т. ч. страны Азии и Африки.

В ЛАИ действуют две субрегиональные группировки, созданные в 1969 г. в рамках ЛАСТ: Лаплатская группа (Аргентина, Боливия, Бразилия, Парагвай и Уругвай, подписавшие «Договор бассейна Ла-Платы» о сотрудничестве в области использования ресурсов и коммуникаций в басс. р. Ла-Плата) и Андская группа [Боливия, Венесуэла (с 1973 г.), Колумбия, Перу, Чили (вышла из пакта в 1976 г.) и Эквадор, подписавшие «Картахенское соглашение» (или «Андский пакт») в г. Картахена (Колумбия) о субрегиональной интеграции]. В Андской группе действуют Андская корпорация развития (КОРФО АНДИНА; уставный капитал — 1 млрд. долл.), занимающаяся финансированием интеграц. проектов, и Андский резервный фонд (уставный капитал — 240 млн. долл.), образованный для поддержания равновесия платежных балансов стран-участниц.

Деятельность в 1988 г. В мае Венесуэла и Перу заключили двустороннее соглашение о товарообмене на 200 млн. долл. в год (Венесуэла поставляет нефтехимич. продукцию, Перу — горно-рудную и рыбную). В августе подписано соглашение между Бразилией и Боливией в области энергетики. Бразилия будет закупать боливийский газ до 2013 г. В целях усиления интеграции в том же месяце Бразилия и Аргентина договорились об увеличении суммы кредитования взаимной торговли с 400 до 600 млн. долл. Было увеличено число аргентинских товаров, на к-рые распространяются бразильские преференциальные тарифы, установлен свободный режим на взаимную торговлю пищевыми товарами. Многонац. компания «Латинэкип» (Аргентина, Бразилия и Мексика) создала консорциум для участия в стр-ве метро в Боготе. В декабре президенты Аргентины и Бразилии подписали 22 протокола о взаимной торговле (в т. ч. автомобилями и продукцией металлургии), к-рые рассматриваются как основа для создания к 1998 г. общего рынка. В 1988 г. региональная торговля в рамках ЛАИ оценивалась в 9 млрд. долл., в Андской группе — 800 млн. долл.

З. Романова.

Латиноамериканская экономическая система (ЛАЭС) — экономич. орг-ция, в к-рую входят 26 стран Лат. Америки, в т. ч. Куба. Договор о создании ЛАЭС («Панамский договор») подписан 17 октября 1975 г. в г. Панама. Высший орган — Латиноамер. совет. Местопребывание Секретариата — Каракас (Венесуэла). Ген. секретарь ЛАЭС — К. Перес дель Кастильо (Уругвай).

Деятельность в 1988 г. В январе делегация ЛАЭС приняла участие во встрече ведущих латиноамер. экономистов в Каракасе, к-рая констатировала, что охвативший Лат. Америку с начала 80-х гг. экономич. кризис «имеет тенденцию к обострению и является причиной роста нищеты, инфляции и безработицы» (к 1988 г. внеш. долг стран Лат. Америки составил 410 млрд. долл.).

В марте состоялась 6-я чрезвычайная сессия ЛАЭС в Каракасе, к-рая выразила полную солидарность с народом Панамы, решительно осудила антипанамскую политику США и потребовала от США немедленно прекратить экономич. блокаду Панамы. Сессия указала на «необходимость строгого выполнения договоров о Панамском канале, подписанных в 1977 г.», призвала США уважать эти договоры. Сессия поручила руководящим органам ЛАЭС разработать конкретные предложения по оказанию помощи Панаме на региональной основе, в частности в деле выпуска собств. денежной единицы, что обеспечило бы независимое состояние экономики этой страны от финанс. системы США.

В сентябре в Каракасе состоялась 14-я сессия Латиноамер. совета, к-рая обсудила доклад «Социальные и политические последствия внешней задолженности стран Латинской Америки и Карибского бассейна», подготовленный Секретариатом ЛАЭС. В докладе отмечалось, что внешняя задолженность стран Лат. Америки привела к росту безработицы, обострению жилищной проблемы, ухудшению системы здравоохранения и образования. На сессии обсуждались также вопросы торг. отношений с капиталистич., социалистич. и развивающимися государствами других континентов; были разработаны предложения по активизации внутрирегион. латиноамер. интеграции с целью стимулирования развития промышленности.

В июне К. Перес дель Кастильо принял участие в совещании министров ин. дел стран — членов Контадорской группы и Группы поддержки, к-рое состоялось в Мехико (Мексика), в августе — в совещании регион. экономич. орг-ций Лат. Америки в г. Кито (Эквадор), в том же месяце он выезжал на Кубу.

Состоялся (апрель, Каракас) семинар по вопросам развития торговли и экономич. сотрудничества между странами — членами ЛАЭС и СЭВ, к-рый проводился в соответствии с программой сотрудничества на 1987—88 гг., подписанной между СЭВ и ЛАЭС в мае 1987 г. и предусматривающей совместный анализ отношений между ними с целью выявления конкретных перспектив их развития. На семинаре было подчеркнуто, что страны Лат. Америки и Кариб. басс., как и государства — члены СЭВ, обладают всеми потенциальными возможностями для развития всесторонних торгово-экономич. связей, и что перестройка в междунар. отношениях открывает перспективы развития новых, более прогрессивных форм сотрудничества между СЭВ и ЛАЭС.

В октябре делегация ЛАЭС приняла участие в 47-м заседании Постоянной комиссии СЭВ по сотрудничеству в области статистики, к-рое состоялось в Гаване (Куба).

Э. Белый.

Лига арабских государств (ЛАГ). Обр. в 1945 г. Региональная организация. Цели ЛАГ — укрепление политич., экономич. и культурного сотрудничества арабских стран, а также координация их политики в деле защиты общих интересов. На 31 декабря 1988 г. членами ЛАГ были АНДР, Бахрейн, Джибути, Иордания, Ирак, ЙАР, Катар, Кувейт, Ливан, Ливия, Мавритания, Марокко, НДРЙ, ОАЭ, Оман, Саудовская Аравия, САР, Сомали, Судан, Тунис, а также ООП; членство Египта с 1979 г. приостановлено. Высший орган — Совет (представители государств-членов). Фактически (с 1964 г.) высший орган — совещание глав государств и правительств. Рабочие органы — постоянные к-ты (по политич., экономич., военным и другим вопросам). Исполнит. орган — Ген. секретариат. Ген. секретарь — Ш. Клиби (Тунис). Штаб-квартира ЛАГ — в г. Тунис. Под эгидой ЛАГ действует также ряд специализированных организаций.

Деятельность в 1988 г. Наряду с разблокированием ирано-иракского вооруженного конфликта, который постоянно находился в поле зрения ЛАГ, главное внимание уделялось положению на Бл. Востоке, прежде всего продолжающемуся восстанию палестинцев на оккупированных Израилем территориях. Этому вопросу была посвящена состоявшаяся в январе в г. Тунис чрезвычайная сессия Совета ЛАГ. Выразив морально-политич. поддержку палестинцам, участники этой сессии взяли на себя обязательства по оказанию им финанс. помощи.

Центральным событием года явилось внеочередное общеарабское совещание на высшем уровне в Алжире (июнь). В адрес совещания, ставшего новым шагом к укреплению единства арабских стран, было направлено приветственное послание М. С. Горбачева. Главы государств и правительств приняли решение об оказании членами ЛАГ всесторонней помощи массовым выступлениям палестинцев на оккупированных Израилем территориях. Вновь была подтверждена необходимость созыва междунар. конференции по Бл. Востоку под эгидой ООН с участием пяти постоянных членов Совета Безопасности и всех вовлеченных в конфликт сторон, в т. ч. на равноправной основе ООП — единственного законного представителя палестинского народа. Резкой критике была подвергнута на совещании политика США в ближневосточном регионе, направленная на поддержку Израиля, а также поощрение его на новые акты агрессии. Эта политика, по мнению государств — членов ЛАГ, препятствует процессу мирного урегулирования в регионе.

Обсудив ирано-иракский конфликт, участники совещания призвали к мирному урегулированию спора на базе решений Совета Безопасности ООН.

В декабре в г. Тунис была проведена чрезвычайная сессия Совета ЛАГ в связи с угрозами США в адрес Ливии. Подтвердив солидарность с Ливией, участники сессии предостерегли США против любой попытки агрессии в отношении этой арабской страны.

В рамках решений Амманского (1987 г.) совещания в верхах продолжался процесс восстановления дип. отношений арабских государств с Египтом (на начало 1989 г. из стран — членов ЛАГ дип. отношения с АРЕ не установили Ливан, Ливия, Сирия).

В марте в Москве находилась делегация «комитета семи» ЛАГ, которая была принята Э. А. Шеварднадзе; в ходе беседы было обсуждено, в частности, положение на оккупированных Израилем территориях. В августе СССР посетила делегация комитета ЛАГ по ирано-иракскому конфликту.

Г. Николаев.

Межамериканский банк развития (МБР). Создан в 1959 г. по соглашению, подготовленному в рамках ОАГ. Начал операции в 1960 г. Членами банка (на январь 1989 г.) являются 43 государства, включая США (35% всех его активов), Канаду, 25 латиноамер. государств, 16 «неамериканских» стран, в т. ч. Австралию, Великобританию, Испанию, Италию, Португалию, Францию, ФРГ, Югославию и Японию. Офиц. цели МБР: содействие развитию экономики государств—членов ОАГ, стимулирование гос. и частных капиталовложений в регионе, предоставление им гарантированных займов.

Руководящие органы — Совет управляющих во главе с президентом и Директорат в составе 12 чел. (8 от Лат. Америки, по одному от США и Канады и 2 от «неамериканских» стран), осуществляющий оперативное руководство МБР. В Совете управляющих представлены все страны — члены МБР. Сессии Совета созываются ежегодно. Президент МБР (избирается на 5 лет) — Э. Иглесиас (Уругвай). Самый крупный вкладчик МБР — США. Располагая в МБР св. 34% голосов, США имеют, по существу, в Директорате право вето, поскольку в соответствии с Уставом Банка принятие важных решений требует $^2/_3$ голосов. Местопребывание МБР — Вашингтон.

Финанс. ресурсы МБР складываются из уставного капитала, фонда для спец. операций, а также средств, привлеченных с рынка частных капиталов. Банк располагает спец. фондами США и Венесуэлы. Сохраняется порядок предоставления займов из осн. фондов (условия коммерч. кредитов — 8,35% годовых), спец. фондов (льготные условия — 1—4% годовых). Сферами приложения займов формально остаются развитие с. х-ва, добывающая пром-сть, электроэнергетика и др. отрасли инфраструктуры. Гл. получатели займов МБР — Бразилия, Мексика, Аргентина.

Деятельность в 1988 г. 21—23 марта в Каракасе (Венесуэла) состоялась 29-я ежегодная сессия Совета управляющих МБР. В центре внимания ее участников был вопрос о перспективах очередного пополнения ресурсов Банка, рассчитанного на 1987—90 гг. Острые разногласия между США и латиноамер. государствами—членами МБР явились препятствием к увеличению его капитала. В результате номинальные средства МБР, состоявшие из уставного капитала и фондов, остались на уровне 43,7 млрд. долл., а объем кредитов, одобренных МБР, уменьшился с 3,08 млрд. долл. в 1986 г. до 2,36 млрд. долл. в 1987 г. Уменьшилось и число проектов, финансируемых Банком. США второй год подряд блокировали запланированное пополнение ресурсов Банка, требуя пересмотра процедуры голосования. Жесткая позиция США была подвергнута критике со стороны делегаций латиноамер. государств.

На сессии было выдвинуто предложение о проведении новых переговоров между США и латиноамер. странами с целью выработки соглашения о будущем МБР на долгосрочную перспективу. Было подчеркнуто, что Банк должен активизировать свое участие в урегулировании проблемы внеш. долга в Лат. Америке как через предоставление займов, так и в форме технич. содействия. На сессии выявились расхождения в позициях промышленно развитых стран-участниц. В противовес США, к-рые стремились тормозить принятие практич. мер, Япония и западноевроп. члены МБР выразили готовность развивать экономич. связи с Лат. Америкой. На сессии принято решение в ближайшем будущем учредить спец. фонд Банка, с помощью к-рого Япония будет оказывать содействие государствам Лат. Америки и Карибского бассейна в разработке и осуществлении проектов развития экономики. Первоначальный взнос Токио в спец. фонд Банка запланирован в размере 25 млн. долл. Делегации стран Зап. Европы подтвердили выдвинутое ранее предложение об увеличении их доли в уставном капитале МБР и сообщили о заинтересованности их правительств в углублении сотрудничества с латиноамер. странами.

В октябре была достигнута договоренность о расширении связей между МБР и «Общим рынком», к-рый выделит средства на создание совм. предприятий с участием запад-

ноевроп. и латиноамер. компаний, гл. обр. мелких и средних.

В течение года МБР предоставил займы Аргентине; 459 млн. долл., из них 250 млн. долл.— на осуществление проекта сооружения крупной ГЭС на р. Парана, 111 млн. долл. на расширение с.-х. произ-ва в стране и 98 млн. долл. для улучшения системы водоснабжения ее столицы. Сроки займов колеблются от 15 до 25 лет. МБР наметил предоставить Мексике 200 млн. долл. для финансирования очередного этапа программы содействия мелким фермерам. Срок кредита — 20 лет. Ранее Банк выделил 484 млн. долл. на развитие с. х-ва Мексики. МБР примет участие в программе кредитования с. х-ва и рыболовства в Тринидаде и Тобаго. Бо́льшая часть средств из общей суммы в 27 млн. долл. выделяется на срок в 20 лет. Дополнительно страна получит заем в размере 500 тыс. долл. сроком на 40 лет с целью оказания содействия мелким фермерам. *А. Григорьев.*

Международная ассоциация политических наук (МАПН). Осн. в 1949 г. Действует при поддержке Междунар. совета по социальным наукам при ЮНЕСКО. Включает в качестве коллективных членов нац. организации 39 стран, индивидуальных членов из более чем 60 стран. Советская ассоциация политич. наук — коллективный член МАПН с 1961 г. Президент МАПН — Г. О'Доннел (Аргентина, до сентября 1988 г.— К. Мусякодзи, Япония), ген. секретарь — Ф. Кельберг (Норвегия, до сентября 1988 г. — Дж. Трент, Канада). Секретариат с сентября 1988 г. находится в Осло.

Деятельность в 1988 г. В марте в Москве состоялись заседание Исполкома МАПН и круглый стол на тему «Глобальное моделирование и политич. наука». С основными докладами выступили Д. Гвишиани (СССР), Г. Шахназаров (СССР), К. Дойч (США). П. Аллан (Швейцария), используя методы логического и математич. моделирования, сопоставил мощь вооруж. сил СССР и США. М. Кампанелла (Италия) рассказала о моделировании с помощью системы «Симпест». Политологи отмечали широкие перспективы, которые открывает новое политич. мышление, провозглашенное советским руководством, тот факт, что на первый план теперь выдвигается не догматич. противоборство, а поиск путей, ведущих к сотрудничеству, к освобождению междунар. отношений от излишней идеологизации. Указывалось, что политология, использующая методы точных наук, несомненно может содействовать прогрессивным переменам в междунар. жизни.

Крупным событием стал 14-й конгресс МАПН (август — сентябрь, Вашингтон), который был посвящен теме «На пути к глобальной политич. науке». В его работе участвовало 1265 чел. из 74 стран. Центральной темой выступлений явились новые возможности политологии в исследовании внутриполитич. и междунар. процессов, ее вклад в разработку соответствующих практических рекомендаций. К. Мусякодзи (президент МАПН в 1985—88 гг.) отметил, что главное дело политологов — найти путь к рациональному и эффективному разрешению ключевых проблем современной политики, помочь правительствам и народам остановить разрушительные процессы, нарастающие в мире. Дж. Трент, уходящий с поста ген. секретаря МАПН, обратил внимание на ту роль, которую уже сыграли политологи в процессе разрядки, разрешении междунар. и внутр. противоречий. Междунар. сообщество политологов, как подчеркнул новый президент МАПН Г. О'Доннел, будет по-прежнему стремиться к тому, чтобы, используя новейшие достижения науки, оказывать гос. и политич. деятелям активную помощь в решении сложнейших мировых проблем политич. средствами. *С. Дейцев.*

Международная ассоциация юристов-демократов (МАЮД). Осн. в 1946 г. Объединяет нац. ассоциации юристов (в т. ч. советскую), а также отдельных юристов из 96 стран (конец 1988 г.). Имеет консультативный статус при ЭКОСОС и ЮНЕСКО. Президент МАЮД — Ж. Норман (Франция), ген. секретарь — А. Бентуми (Алжир). Местопребывание МАЮД — Брюссель.

Деятельность в 1988 г. Среди проведенных под эгидой МАЮД и при участии ее представителей междунар. мероприятий центральное место занимает организованная МАЮД в феврале в Дели междунар. конференция юристов стран Азии и Тихого океана, посвященная вопросам обеспечения мира, развития и прав человека в азиатско-тихоокеанском регионе (АТР). Конференция приняла Азиатско-тихоокеанскую декларацию о правах человека и народов этого региона, направленную всем правительствам стран АТР и являющуюся прообразом международно-правовой базы обеспечения безъядерного мира, военной и экономич. безопасности, гарантии соблюдения основных прав человека и суверенитета народов АТР.

Сотрудничество в области гуманитарных проблем и прав человека продолжало оставаться одним из главных направлений деятельности МАЮД. Так, в Брюсселе (май) состоялась междунар. конференция «Права народов и междунар. сотрудничество как условие осуществления прав человека». В принятом ею заключит. документе подчеркивается усиление роли ООН и других междунар. организаций в области сотрудничества в гуманитарной сфере, сформулированы определяющие принципы этого сотрудничества, содержатся предложения о создании рабочих групп для выработки рекомендаций с целью большего соответствия нац. законодательств междунар. праву и Междунар. пакту о гражданских и политич. правах. *Е. Алферова.*

Международная демократическая федерация женщин (МДФЖ). Обр. в 1945 г. На 1 января 1989 г. в нее входили 138 женских организаций из 124 стран, в т. ч. из СССР. Высший орган — Конгресс, между ними — Совет и Бюро. Рабочий орган — Секретариат (местопребывание — Берлин, ГДР). Президент МДФЖ—Фрида Браун (Австралия), ген. секретарь — Мирьям Вире-Туоминен (Финляндия). У МДФЖ — консульт. статус при ЭКОСОС, при ЮНЕСКО, при ЮНИСЕФ, при ЮНИДО.

Печатный орган МДФЖ — журнал «Женщины мира», выходит 4 раза в год на 6 языках.

Деятельность в 1988 г. МДФЖ и ее нац. организации продолжали активную борьбу за мир, всеобщую безопасность, за демократию и социальный прогресс, равноправие женщин и счастье детей. МДФЖ призвала все нац. организации отметить Междунар. женский день 8 Марта проведением акций под лозунгом «За скорейшую ратификацию советско-американского Договора по РСМД! За безъядерный мир!». Широкие выступления были проведены в рамках Недели действий ООН за разоружение, Дня действий женщин за мир и разоружение, Междунар. дня мира, Дня прав человека.

Вопросам совершенствования и обновления деятельности МДФЖ было посвящено заседание Бюро МДФЖ (апрель; Берлин, ГДР). Федерация провела ряд встреч и семинаров: междунар. семинар по проблемам молодых женщин (май; Барселона, Испания), региональную встречу демократич. женских организаций стран Европы, США и Канады (май; Базель, Швейцария), междунар. Школу мира (сентябрь; София, НРБ). Представители Федерации приняли участие в 3-й спец. сессии ГА ООН по разоружению, 44-й сессии Комиссии по правам человека и 32-й сессии Комиссии ООН по положению женщин, междунар. конференции по безъядерным зонам (июнь; Берлин, ГДР), междунар. семинаре по проблемам разоружения (март; Женева, Швейцария), форуме женщин Северных стран (июнь; Осло, Норвегия), 3-м форуме континентального фронта против интервенции стран Лат. Америки (октябрь; Гавана, Куба) и т. д. Делегация Федерации принимала участие в междунар. информационной встрече-диалоге «Новое политич. мышление и женское движение» (ноябрь — декабрь; Москва), в которой приняли участие демократич. женские организации стран Европы, США и Канады.

МДФЖ продолжала уделять большое внимание вопросам солидарности с борцами против апартеида Юж. Африки, с женщинами и народами «прифронтовых» государств. МДФЖ выступала с заявлениями солидарности с женщинами Ливана и Палестины, Гаити, Афганистана, Анголы, Пуэрто-Рико.

Федерация выразила соболезнования сов. народу в связи с последствиями землетрясения в Армении и оказала материальную помощь. *А. Турецкая.*

Международная конфедерация свободных профсоюзов (МКСП) — реформистское профобъединение. Осн. в 1949 г. Включает 149 нац. профорганизаций 100 стран и территорий общей численностью 83 млн. членов (конец 1988 г.). Пред. МКСП — П. Нарайянан (Малайзия), ген. секретарь — Д. Вандервекен (Бельгия). Местопребывание секретариата — Брюссель. МКСП имеет три региональные организации: Азиатскую и Тихоокеанскую (АТРО), Африканскую (АФРО) и Межамериканскую (ОРИТ).

Деятельность в 1988 г. На 14-й конгресс МКСП (14—18 марта, Мельбурн, Австралия), проходивший под лозунгом «Принять вызов перемен», впервые в истории конфедерации были приглашены наблюдатели от не входящих в МКСП организаций. Конгресс подчеркнул «взаимозависимость экономич. и социальных явлений современного мира», что ведет к необходимости большей междунар. солидарности. В тех документах конгресса, где исследуются причины кризисных явлений в капиталистич. и развивающихся странах, не представлены подлинно демократич. альтернативы решения анализируемых проблем, таких, как безработица, диспропорции в развитии, нарушения профсоюзных прав, пагубные последствия действий ТНК, последствия применения новой технологии, новых форм эксплуатации трудящихся в зонах свободной торговли. В выступлениях многих делегатов подчеркивалась необходимость междунар. профсоюзного сотрудничества, однако конгресс не дал ответа на один из наиболее серьезных «вызовов перемен», с которым он столкнулся: необходимость сотрудничества между различными отрядами мирового профсоюзного движения, в частности диалога МКСП с ВФП.

В январе делегация руководства МКСП встретилась с президентом США Р. Рейганом. В сентябре МКСП обратилась к ежегодной сессии советов управляющих МВФ и МБРР с призывом принять меры для ликвидации кризиса внешней задолженности, способствовать снижению уровня безработицы и обеспечению такого роста экономики, который не ведет к инфляции. Очередной встрече руководителей семи ведущих капиталистич. государств (19—21 июня, Торонто) конфедерация направила свои предложения о путях решения острых социальных проблем в капиталистич. мире.

Комитет МКСП в защиту прав человека и профсоюзных прав в Лат. Америке на заседании в Сантьяго (14—15 сентября) резко осудил нарушения демократии и профсоюзных прав в Чили, призвал западные страны прекратить поставки оружия диктаторскому режиму Пиночета, а МВФ и МБРР — отказать ему в предоставлении новых кредитов. Конфедерация приняла ряд заявлений солидарности с трудящимися и профсоюзами ЮАР, Парагвая, Турции, Гватемалы, Колумбии, Гондураса, Южной Кореи.

14-я конференция АТРО (4—6 августа, Бангкок) проходила под лозунгом «Перспективы профсоюзного движения в начале 21 в.». В качестве приоритетной задачи участники конференции выделили профсоюзное обучение. Они высказались за запрещение труда детей, разработку мер по охране труда, улучшение положения трудящихся в зонах свободной торговли, осудили терроризм. 10-я региональная конференция АФРО (20—21 июля, Мбабане, Свазиленд) рассмотрела деятельность профсоюзов в странах Африки, высказалась за активизацию борьбы с режимом апартеида, призвала развитые капиталистич. государства увеличить инвестиции в экономику африканских стран и аннулировать их задолженность. *Д. Дозорин.*

Международная организация журналистов (МОЖ). Осн. в 1946 г. Объединяет св. 290 тыс. журналистов из более чем 120 стран. Союз журналистов СССР — коллективный член МОЖ с момента ее основания. Президент МОЖ — К. Норденстренг (Финляндия), ген. секретарь — Д. Улучак (ЧССР). Местопребывание руководящих органов — Прага.

Деятельность в 1988 г. Президиум МОЖ, заседавший в апреле в г. Бразилия, подвел итоги деятельности руководящих органов МОЖ после 10-го конгресса организации и решил создать спец. комитет для пересмотра Устава МОЖ в связи с большими изменениями условий жизни и работы журналистов. Члены Президиума подробно проанализировали состояние дел в журналистике стран Лат. Америки. Наряду с резолюцией о деятельности МОЖ, Президиум принял резолюции по Ближнему Востоку, об иракском конфликте, о положении в Юж. Африке, о репрессиях против журналистов в Лат. Америке. Заседание совета МОЖ по подготовке журналистских кадров (апрель, Гана) было посвящено изучению и использованию регионального опыта в области подготовки журналистов, а также расширению обмена опытом разработки учебных программ и методов обучения. В сентябре в Аддис-Абебе был открыт африканский региональный центр МОЖ. Он создан с целью установить контакты с ассоциациями африканских журналистов, способствовать развитию их междунар. связей, сбору и распространению информации об Африке, организации обучения работников печати континента. Международные журналистские премии МОЖ за 1988 г. присуждены Г. Селсер (Аргентина), Ф. аль-Хусейну (Палестина). *О. Овчаренко.*

Международная торговая палата (МТП) — междунар. неправительственная организация, объединяющая деловые круги и фирмы 110 стран. Осн. в 1919 г. Согласно уставу МТП, ее основной задачей является содействие улучшению условий торговли между странами и разрешению междунар. экономич. проблем. Решения МТП носят рекомендательный характер. Президент МТП — П. Валленберг (Швеция, с 1989 г.; до него — Т. де Азередо Сантос, Бразилия). Местопребывание МТП — Париж.

Представители торгово-пром. палаты СССР, а также торговых палат ряда других стран социалистич. содружества присутствуют на конгрессах МТП в качестве наблюдателей и участвуют в работе спец. комитета МТП и торговых палат социалистич. стран по развитию торгово-экономич. сотрудничества Восток — Запад (Комитет Восток — Запад).

Деятельность в 1988 г. В сентябре в Стамбуле проходила 8-я ежегодная конференция МТП под девизом «За расширение инвестиций, обеспечивающих экономич. рост». Она рассмотрела широкий круг вопросов, связанных с иностр. инвестированием развития нац. экономики различных групп стран, в т. ч. развивающихся. Совет МТП разработал программу деятельности на 1989 г. Решено сосредоточить усилия на таких приоритетных направлениях, как проблемы приватизации, охраны окружающей среды, создания единого западноевропейского рынка.

Комитет Восток — Запад на своих заседаниях рассматривал проблемы создания и деятельности совместных предприятий на территории СССР и др. социалистич. стран, пром. сотрудничества, арбитража, банковской техники и практики, подготовки кадров. Рабочая группа СССР — МТП по совместным предприятиям подготовила и опубликовала методич. пособие по вопросам, связанным с созданием и деятельностью этих предприятий на советской территории. *С. Чернышев.*

Международная федерация борцов сопротивления (Fédération Internationale des Résistants, ФИР). Осн. в 1951 г. Объединяет нац. ассоциации участников Движения Сопротивления, бывших узников фашистских концлагерей и всех патриотов, боровшихся против нацизма и фашизма в годы 2-й мировой войны. В ФИР входит 71 нац. организация из 26 стран (гл. обр. европейских), а также из Зап. Берлина; один из членов ФИР — Советский комитет ветеранов войны. ФИР имеет консультативный статус при ЭКОСОС (категория II) и при ЮНЕСКО (категория В). Президент ФИР — А. Банфи (Италия), ген. секретарь — А. Лот (Франция). Местопребывание ФИР — Вена.

Деятельность в 1988 г. В марте в Вене было опубликовано заявление Президиума ФИР, в котором осуждаются акты произвола и насилия по отношению к палестинскому населению оккупированных Израилем территорий. В сентябре в Марианске-Лазне (ЧССР) состоялось заседание Бюро ФИР, приуроченное к 50-й годовщине Мюнхенского соглашения 1938 г., предопределившего захват фашистской Германией Чехословакии и способствовавшего развязыванию 2-й мировой войны. ФИР выступил с обращением к Венской встрече государств — участников СБСЕ с призывом принять содержательный и сбалансированный итоговый документ. Программное заявление Бюро ФИР было посвящено проблемам борьбы за прочный мир и ядерное разоружение, участию в ней борцов Сопротивления и ветеранов 2-й мировой войны. *О. Овчаренко.*

Международный банк экономического сотрудничества (МБЭС). Учрежден в 1963 г. НРБ, ВНР, ГДР, МНР, ПНР, СРР, СССР и ЧССР. В 1974 г. в члены Банка принята Куба, в 1977 г. — СРВ. В МБЭС могут вступить и другие страны, разделяющие его цели и принципы. В 1977 г. подписано соглашение о сотрудничестве между МБЭС и Народным банком СФРЮ. МБЭС производит многосторонние расчеты в переводных рублях со странами-членами, кредитование их взаимной внешней торговли и другие операции, в т. ч. в конвертируемых валютах. Переводной рубль — коллективная валюта стран, входящих в СЭВ; в отличие от нац. валют, она обслуживает только внешнеэкономич. отношения. Уставом предусмотрена возможность участия банков, не входящих в МБЭС, в системе расчетов в переводных рублях. Высший орган МБЭС — Совет. Каждая страна-член имеет в Совете

один голос, независимо от размера взносов в капитал. Местопребывание МБЭС — Москва.

Ресурсы МБЭС образуются путем взносов стран-членов в уставной капитал, взносов в спецфонды, отчисления части прибыли в резервный капитал и др. Размер квот пропорционален объему экспорта стран-членов в их взаимной торговле. Уставной капитал — 305,3 млн. перев. руб. (на 31 декабря 1988 г. уплачено 230,3 млн. перев. руб.). Часть капитала внесена в конвертируемой валюте.

Деятельность в 1988 г. Прибыль Банка увеличилась по сравнению с 1987 г. на 25,1% и составила 34,9 млн. перев. руб. Резервный капитал МБЭС к концу года достиг 238,4 млн. (в конце 1987 г.— 227,4 млн.) перев. руб. Общий объем расчетных, кредитных, депозитных и других операций МБЭС составил 733,7 млрд. перев. руб. (увеличился по сравнению с 1987 г. на 9,8%).

Объем операций МБЭС в переводных рублях в 1988 г. составил 311,6 млрд. (сократился по сравнению с 1987 г. на 9,7%). Объем взаимных расчетов стран — членов Банка, произведенных через МБЭС, увеличился на 1,3% и достиг 225,2 млрд. перев. руб. Как и ранее, 94% этих расчетов пришлось на расчеты по внешнеторговым операциям, 6% — на неторговые и межгос. кредиты. Объем расчетов по неторговым операциям возрос на 22%, что связано гл. обр. с расширением туризма, экономич., научно-технич. и культурных связей.

Объем операций в конвертируемых валютах увеличился по сравнению с 1987 г. на 21,7% и составил сумму, эквивалентную 422,1 млрд. перев. руб. Остатки привлеченных средств в конвертируемой валюте в конце 1988 г. несколько превышали сумму, эквивалентную 1,8 млрд. перев. руб.

В 1988 г. МБЭС предоставил банкам стран-членов кредиты на общую сумму 12,9 млрд. перев. руб.— на 18,7% меньше, чем в 1987 г. Это связано с тем, что продолжала улучшаться сбалансированность взаимных расчетов стран-членов в переводных рублях, уменьшалась доля расчетного кредита, предоставляемого для покрытия превышений платежей над поступлениями. Как и прежде, значит. часть кредитов была предоставлена банкам Вьетнама, Кубы и Монголии на льготных условиях, что позволило этим странам сэкономить средства, идущие на уплату процентов (экономия в целом превысила 30 млн. перев. руб.). Обычные процентные ставки по кредитам, а также привлеченным средствам в переводных рублях в целом не изменились (составляли соответственно от 2% до 5% и от 1,5% до 4%). Баланс МБЭС на 31 декабря 1988 г. составил 5801,4 млн. (на 31 декабря 1987 г.— 6383,2 млн.) перев. руб. *И. Губенко.*

Международный инвестиционный банк (МИБ). Учрежден в 1970 г. на основе соглашения, подписанного НРБ, ВНР, ГДР, МНР, ПНР, СССР и ЧССР. В 1971 г. к соглашению присоединилась СРР, в 1974 г.— Куба, в 1977 г.— СРВ. В МИБ могут быть приняты и другие страны. В 1974 г. подписано соглашение об основных принципах сотрудничества МИБ с СФРЮ. МИБ предоставляет среднесрочные и долгосрочные кредиты (на срок соответственно до 5 или 15 лет) на сооружение объектов, способствующих дальнейшему расширению междунар. социалистич. разделения труда и имеющих важное значение для развития нац. экономик. Высший орган МИБ — Совет. Каждая страна-член имеет в Совете один голос, независимо от размера взносов в капитал. Местопребывание Банка — Москва.

Резервы МИБ образуются путем взносов стран-членов в уставной капитал Банка, взносов в спец. фонды, отчислений части прибыли в резервный капитал и др. Уставной капитал на 1 января 1989 г. составил 1071,3 млн. переводных рублей (коллективная валюта стран — членов СЭВ; обслуживает только внешнеэкономич. отношения). 70% этой суммы вносится в перев. рублях, 30% — в конвертируемой валюте или золоте. На 1 января 1989 г. оплачено 539,2 млн. перев. руб. (на 1 января 1988 г.— 489,2 млн. перев. руб.).

Деятельность в 1988 г. Прибыль Банка составила 29,6 млн. (в 1987 г.— 26,2 млн.) перев. руб. Резервный капитал МИБ к концу 1988 г. достиг 193,5 млн. (в конце 1987 г.— 186,5 млн.) перев. руб. Были осуществлены первые операции с использованием созданного в 1987 г. общего фонда для финансирования работ, запланированных в КП НТП.

В 1988 г. МИБ предоставил 23 кредита на общую сумму св. 600 млн. перев. руб. Из них св. 370 млн. перев. руб. пошло на финансирование интеграционных объектов в Болгарии, Венгрии, ГДР, на Кубе, в Польше. Дополнит. кредиты предоставлены Банком для финансирования затрат, связанных с участием Болгарии и Венгрии в освоении Ямбургского газового месторождения и строительстве газопровода «Прогресс».

Содействуя развитию новых форм экономич. сотрудничества, МИБ предоставил кредиты: 1. На строительство нового объекта болгаро-советского совместного предприятия «Автоэлектроника» (в НРБ) по произ-ву электронных блоков. 2. На строительство болгаро-советского совместного производств. комплекса по выпуску трикотажных изделий (в НРБ). 3. Совместному советско-финляндскому предприятию «Эст-Финн» (в СССР) на приобретение технич. оборудования для произ-ва женской верхней одежды. 4. Междунар. хоз. объединению «Интератоминструмент» (в ПНР) для оснащения предприятия машинами и оборудованием.

Новые кредиты предоставлены ГДР, ПНР, ЧССР (на развитие объектов машиностроительного комплекса), 2 кредита — ВНР (для реконструкции произ-ва автомобильного электрооборудования на предприятии «Автовилл» и для строительства новой установки на Дунайском нефтепереаб. комбинате). Ряд кредитов Банк предоставил СРВ, Кубе и МНР на развитие легкой и пищевой пром-сти, в частности для строительства в СРВ трикотажной фабрики и для расширения на Кубе комбината по пром. переработке цитрусовых. Предоставлены также кредиты по ранее заключенным соглашениям.

К концу 1988 г. введено в эксплуатацию в общей сложности 80 объектов (в т. ч. в 1988 г.— 2 объекта), на строительство, реконструкцию и расширение которых были выделены кредиты МИБ. За весь период своей деятельности МИБ принял к кредитованию 126 объектов и предоставил кредиты на общую сумму св. 5,5 млрд. перев. руб.

Баланс МИБ на 1 января 1989 г. составил 2980,2 млн. (на 1 января 1988 г.— 2719,7 млн.) перев. руб. Дифференцированные процентные ставки для банков стран-членов не изменились. *И. Губенко.*

Международный кооперативный альянс (МКА) — объединение кооперативных организаций (нац. союзов кооперативных обществ; нац. федераций кооперативных союзов; региональных федераций или союзов кооперативных обществ и др.). Осн. в 1895 г. Имеет консультативный статус 1-й категории при ЭКОСОС и некоторых других специализированных учреждениях ООН. К концу 1988 г. объединял кооперативные организации 73 стран (в т. ч. советскую потребит. кооперацию — Центросоюз СССР) и насчитывал в своих рядах св. 540 млн. кооператоров. Президент МКА — Л. Маркус (Швеция). Местопребывание МКА — Женева.

Деятельность в 1988 г. В июле в Стокгольме проходил 29-й конгресс МКА. В нем приняли участие св. 1000 делегатов и наблюдателей, а также многочисленные гости от междунар. правительственных и неправительственных организаций, в т. ч. ген. секретарь ООН Х. Перес де Куэльяр. Приветствие конгрессу направил М. С. Горбачев, подчеркнувший заслуги альянса в становлении и развитии междунар. кооперативного движения, а также участие МКА в решении глобальных, общечеловеческих проблем. На конгрессе были обсуждены две главные темы: «Основные цендами на эти темы выступили президент МКА Л. Маркус и директор МКА Б. Тордарсон. Конгресс принял резолюции по главным темам, а также резолюции «О мире», «Международ. год кооперации», «За равноправное участие женщин в кооперативах», «В защиту прав и интересов детей» и др. В резолюции «Междунар. год кооперации» делегаты форума обратились с призывом к ООН провести в 1995 г., когда будет отмечаться 100-летие МКА, Международ. год кооперации. *А. Крашенинников.*

Международный Красный Крест (МКК) — междунар. общественная организация. Объединяет Лигу обществ Красного Креста (ЛОКК), Междунар. комитет Красного Креста (МККК) и нац. общества. ЛОКК создана в 1919 г. В нее входят (начало 1989 г.) 148 нац. обществ Красного Креста, Красного Полумесяца, Красного Льва и Солнца, насчитывающих ок. 250 млн. членов. Союз обществ Красного Креста и Красного Полумесяца СССР входит в ЛОКК с 1934 г. Лига имеет консультативный статус при ЭКОСОС (категория I) и ЮНЕСКО (категория В). Президент ЛОКК— М. Вильяроэль Ландер (Венесуэла), ген. секретарь — П. Стенбек (Финляндия). МККК осн. в 1863 г. Состоит из швейцарских граждан. В качестве нейтрального посредника

оказывает гуманную помощь во время вооруж. конфликтов. Президент МККК — К. Соммаруга (Швейцария). Местопребывание руководящих органов МКК — Женева.

Деятельность в 1988 г. Всемирный день Красного Креста и Красного Полумесяца (8 мая) отмечался под девизом «Всегда в развитии» (так называется первая тема юбилейной программы междунар. движения Красного Креста и Красного Полумесяца «125 лет в действии», посвященной 125-летию этого движения). 125-летие своей деятельности МКК отметил открытием 28 октября Междунар. музея Красного Креста.

МККК по просьбе правительства СССР занимался проблемой возвращения на родину советских военнопленных в Афганистане. В соответствии с полученным мандатом МККК стремился получить конкретные сведения о находящихся в плену советских военнослужащих, состоянии их здоровья, пытался войти с ними в личный контакт и дать им возможность сообщить о себе родным.

В декабре МККК решил прервать гуманитарные операции и немедленно отозвать своих представителей из Ливана. Это решение было принято после заявления экстремистских ливанских элементов о намерении учинить физическую расправу над представителями МККК, находящимися в стране.

В связи с катастрофич. землетрясением в Армении ЛОКК организовала экстренную помощь пострадавшим. Она старалась обеспечить, чтобы предлагавшаяся разными странами помощь оказывалась именно в том виде, в каком она была необходима. 17 декабря пред. Совета Министров СССР Н. И. Рыжков принял приезжавшего в Ереван ген. секретаря ЛОКК П. Стенбека. В ходе беседы было отмечено, что помощь населению Армянской ССР, оказанная по каналам междунар. движения Красного Креста и Красного Полумесяца, носила оперативный, хорошо скоординированный характер, что она заслуживает высокой оценки. *О. Овчаренко.*

Международный союз студентов (МСС) — объединение демократич. студенческих организаций. Создан в 1946 г. Членами МСС являются 122 нац. союза студентов из более чем 110 стран. Советских студентов в МСС представляет Студенческий совет СССР. Президент МСС — Й. Скала (ЧССР), ген. секретарь — Г. Михаилидис (Кипр). Местопребывание Секретариата МСС — Прага.

Деятельность в 1988 г. В начале года Секретариат МСС обратился ко всем нац. студенческим и молодежным союзам и организациям с призывом провести 20 января день единых действий молодежи в знак солидарности с выступлениями палестинского народа и студенческой молодежи на оккупированных Израилем арабских территориях. В другом заявлении МСС выразил решительную поддержку справедливой борьбе народа Панамы против политич. диктата США и попыток местной реакции дестабилизировать обстановку в стране. В сентябре МСС принял участие в организации и проведении в Сан-Хосе (Коста-Рика) первой междунар. студенческой конференции «За мир в Центральной Америке», одной из главных тем которой было вмешательство США в дела Центральной Америки и его негативные последствия для процесса урегулирования обстановки в регионе.

17 ноября отмечался традиционный Международный день студентов. Как заявил по этому случаю президент МСС Й. Скала, сотрудничество студентов определяет сейчас поиск конструктивных путей их участия в борьбе за мир, социальный прогресс, в защиту молодежи. В открытый диалог вовлечено большинство студенческих организаций. Главный итог диалога — укрепление единства действий по всем актуальным проблемам, волнующим человечество. Одним из проявлений этого единства можно считать согласие нац. организаций на проведение студенческого ритуала — принятие «Клятвы Гиппократа ядерного века». Ее будут принимать не только медики, но и все студенты. На широкой платформе взаимодействия создается междунар. центр защиты прав студентов.

МСС выразил искреннее сочувствие в связи с катастроф. землетрясением в Армении и направил медикаменты для оказания помощи пострадавшим. *О. Овчаренко.*

Международный фонд за выживание и развитие человечества — междунар. неправительственная организация. Идея создания фонда была выдвинута на междунар. форуме «За безъядерный мир, за выживание человечества», состоявшемся в Москве в феврале 1987 г. Учредит. заседание состоялось в январе 1988 г. Задача фонда — оказывать материальную и моральную поддержку проектам и программам, направленным на решение таких глобальных проблем, как разоружение, охрана окружающей среды, междунар. развитие, защита прав человека. Фонд существует за счет добровольных пожертвований.

Возглавляет фонд Совет директоров, в который входят 30 ученых и обществ. деятелей из 17 стран, в т. ч. из СССР. Местопребывание фонда — Москва. Действуют представительства в Вашингтоне и Стокгольме. Пред. фонда — Е. П. Велихов (СССР), исполнит. директор — Р. Бьернерстедт (Швеция).

В ноябре 1988 г. в Нью-Йорке состоялось первое заседание Совета директоров фонда. Е. П. Велихов сообщил, что на рассмотрение Совета поступили сотни различных предложений по конкретным проблемам; для дальнейшего изучения из них будут отобраны ок. 10 наиболее перспективных проектов. *О. Овчаренко.*

Межпарламентский союз (МС) — организация, объединяющая входящих в нац. парламентские группы членов парламентов различных стран. Осн. в 1889 г. К концу 1988 г. в МС входили парламентские группы более чем 100 стран. Парламентская группа СССР — член МС с 1955 г. Президент Совета МС — Д. Соу (Сенегал, с сентября 1988 г.). Ген. секретарь — П. Корнильон (Франция). Местопребывание органов МС — Женева.

Деятельность в 1988 г. 79-я конференция МС была проведена в апреле в Гватемале. Высокую оценку парламентариев получил советско-американский Договор о РСМД — важный шаг на пути разоружения и укрепления междунар. безопасности. Была рассмотрена роль парламентов в разработке и осуществлении стратегии в области защиты окружающей среды как на нац., так и на глобальном уровнях. Важным пунктом повестки дня стало обсуждение ситуации в Центральной Америке. Представители многих государств высказались за прекращение вмешательства США в дела этого региона, осудили враждебные акции, предпринимаемые США в отношении Никарагуа, грубое давление, оказываемое на Панаму. Парламентарии поддержали Контадорский процесс, направленный на мирное урегулирование проблем Центральной Америки самими латиноамериканцами. Резкому осуждению подверглись террористич. действия Израиля, его попытки подавить силой массовые выступления палестинцев.

В одной из главных резолюций конференция призвала парламентариев и правительства стран мира активнее содействовать достижению разоружения, особенно ядерного, ликвидации очагов напряженности, политич. урегулированию междунар. споров и переключению ресурсов, используемых для вооружения, на решение мирных задач. В спец. резолюции конференция выразила убежденность, что народы Центральной Америки могут и должны решать свои проблемы без вмешательства извне. Была поддержана предложенная СССР резолюция, в которой указывается, что перед лицом нависшей экологич. катастрофы возрастает необходимость достичь междунар. экологич. безопасности как составной части всеобъемлющей системы междунар. мира и безопасности.

80-я конференция МС состоялась в сентябре в Софии. Ее участники рассмотрели возможности межпарламентского сотрудничества в политич., экономич. и гуманитарной областях, высказались за приведение нац. законодательств в области прав человека в соответствие с нормами и принципами междунар. права. Отмечалось, что осуществление в полном объеме Декларации ООН о предоставлении независимости колониальным странам и народам устранило бы целый ряд факторов, серьезно осложняющих междунар. обстановку. Острой критике подверглись проявления расизма, апартеида, нац. угнетения. В принятых резолюциях содержится требование, чтобы Израиль вывел свои войска со всех оккупированных арабских территорий, заявлено о поддержке созыва междунар. конференции по Ближнему Востоку под эгидой ООН и с участием всех заинтересованных сторон.

В ноябре в Варшаве впервые была проведена конференция председателей парламентов стран Европы, США и Канады, подписавших хельсинкский Заключительный акт. В конференции участвовали также представители Европейского парламента и Ассамблеи Европейского совета. Была обсуждена роль парламентов в развитии процессов всестороннего сотрудничества как в Европе, так и во всем мире. *А. Антонов.*

Организация американских государств (ОАГ). Создана в 1948 г. Членами ОАГ являются 31 латиноамер. государство и США. В соответствии с решением 1971 г., учредившим институт наблюдателей при ОАГ, постоянных наблюдателей аккредитовали Бельгия, Гайана, Канада, Израиль, Испания, Италия, Нидерланды, Пакистан, Финляндия, Франция, ФРГ, Швеция, Япония. Высший орган — ежегодная Ген. ассамблея министров ин. дел. По мере необходимости созываются Консультативные совещания министров ин. дел. Для содействия им в вопросах воен. сотрудничества учрежден Консультативный к-т обороны в составе высших воен. представителей. Исполнит. орган — Постоянный совет ОАГ (местопребывание — Вашингтон). Ген. секретарь — Ж. К. Баэна Суарес (Бразилия).

Деятельность в 1988 г. 18-я сессия ГА ОАГ проходила в г.Сан-Сальвадор (Сальвадор) с 14 по 19 ноября. Как и в предыдущие годы, проблема Центр. Америки привлекла осн. внимание участников сессии, к-рые рекомендовали президентам региона встретиться и придать «новый импульс» реализации гватемальского соглашения, подписанного в 1987 г. Мин. ин. дел Коста-Рики Р. Мадригаль Ньето обратился с предложением принять решение об осуществлении проверки и контроля за положением на границах между Гондурасом, Сальвадором и Никарагуа. Согласно этому предложению, обеспечение контроля должно осуществляться под эгидой ООН. По предложению Коста-Рики, пр-во Никарагуа должно возобновить переговоры с контрас в пограничном пункте Сапоа, в к-рых предусматривается участие ген. секретаря ОАГ.

Выступивший на сессии гос. секретарь США Дж. Шульц пытался призвать латиноамер. страны «оказать давление» на Никарагуа с целью заставить ее осуществить «демократизацию». США настаивали на дип. изоляции Никарагуа. Никарагуанский представитель заявил, что Никарагуа намерена вести диалог с Вашингтоном по вопросам безопасности и нормализовать дип. отношения, подчеркнув, что политич. система Никарагуа не представляет собой никакой угрозы безопасности Соединенных Штатов.

Мин. ин. дел Гватемалы А. Кабрера Идальго потребовал созыва совещания президентов центральноамер. стран, чтобы принять срочные меры по выполнению соглашений по урегулированию в Центр. Америке. А. Феррари Эчеверри (Аргентина) высказался за мирные переговоры с Великобританией, за укрепление ОАГ, за политич. решение центральноамер. кризиса. В выступлениях министров ин. дел Боливии, Колумбии, Эквадора, Мексики, Парагвая, Доминиканской республики выражалась озабоченность в связи с положением в Центр. Америке, конфликтом между Аргентиной и Великобританией по поводу Мальвинских (Фолклендских) о-вов и высказано пожелание содействовать поиску мирного решения спорных проблем. ГА ОАГ обратилась к ген. секретарю ОАГ с просьбой оказать посильную помощь центральноамер. странам в установлении мира в регионе. Сессия приняла резолюцию, в к-рой призвала президентов центральноамер. стран еще раз собраться, чтобы содействовать выполнению гватемальских соглашений. Сессия приняла резолюцию по вопросу о Мальвинских (Фолклендских) о-вах, в к-рой содержится просьба к Аргентине и Великобритании возобновить переговоры о принадлежности Мальвинских (Фолклендских) о-вов.

Широко обсуждалась на сессии проблема внеш. задолженности латиноамер. стран (внеш. долг стран Лат. Америки вырос к началу 1989 г. до 410 млрд. долл.). Министры ин. дел в своих выступлениях подчеркивали, что проблема внеш. задолженности представляет наибольшую угрозу безопасности, стабильности, демократии и развитию латиноамериканских стран. Президент Сальвадора Х. Наполеон Дуарте, касаясь проблемы внеш. долга, заявил, что его выплата должна производиться в течение длит. времени и под низкие проценты. ОАГ обратилась к междунар. сообществу с просьбой об увеличении технич., экономич. и финанс. сотрудничества со странами Центр. Америки в целях осуществления и реализации спец. плана экономич. сотрудничества с центральноамер. странами, одобренного ООН. Страны Карибского бассейна добились признания необходимости оказания им технич. помощи со стороны ОАГ и обязательства крупных стран оказывать помощь небольшим государствам. На сессии латиноамер. государства обратились к США с просьбой «учитывать» их интересы в своей дальнейшей торг. политике.

Сессия одобрила работу Межамер. комиссии по правам человека и призвала страны, в к-рых имеет место нарушение прав человека, стремиться к установлению демократич. формы правления. Представители 16 латиноамер. стран осудили терроризм, вмешательство и всякого рода насилие, представив Декларацию под названием «Сан-Сальвадор». Группа восьми (Аргентина, Бразилия, Колумбия, Мексика, Перу, Уругвай, Венесуэла, Панама) представила свою декларацию, в к-рой осуждается «терроризм всякого рода», а не только политический.

ГА ОАГ приняла резолюцию, в к-рой предлагается установить контроль над торговлей оружием и укреплять сотрудничество для совместной борьбы против наркобизнеса.

Министры ин. дел единодушно указали на необходимость укрепления ОАГ как «форума нового политического диалога и сотрудничества», к-рый бы способствовал установлению мира в Центр. Америке, разрешению проблемы внеш. долга, расширению торг. обмена, ликвидации торговли наркотиками и оружием, соблюдению прав человека. На сессии были представлены документы о ратификации Картахенского протокола Сальвадором, Никарагуа и Боливией, что позволит ввести в действие принятый в 1985 г. в Колумбии протокол, предусматривающий значит. изменения в Уставе ОАГ и деятельности Постоянного совета ОАГ, на основании к-рых права ген. секретаря ОАГ будут значительно расширены. Сессия избрала новых членов различных органов, в т. ч. Межамер. суда по правам человека, Межамер. юридич. к-та и Межамер. комиссии по борьбе с наркотиками. Сессия поручила Ж. К. Баэне Суаресу продолжить в тесном контакте с Постоянным советом ОАГ консультации и выработку соглашения о штаб-квартире Организации. Участники сессии избрали на второй срок на должность ген. секретаря ОАГ Ж. К. Баэну Суареса. *А. Гончарова.*

Организация африканского единства (ОАЕ) — межгос. региональная политич. организация независимых стран Африки. Обр. в 1963 г. В конце 1988 г. в нее входили 50 государств. В ноябре 1984 г., после принятия в ОАЕ Зап. Сахары, из нее вышло Марокко. Высший орган — Ассамблея глав государств и правительств. Исполнит. орган — Совет министров. Пост. адм. орган — Ген. секретариат (местопребывание — Аддис-Абеба, Эфиопия). В рамках ОАЕ действует ряд специализированных к-тов, в т. ч. Комитет освобождения, являющийся связующим органом ОАЕ с нац.-освободит. движениями; Комитет по санкциям против расистского режима ЮАР; Комитет по связям с Лигой арабских государств; Комитет по обороне; Спец. комитет по Чаду и др. Пред. ОАЕ — М. Траоре (Мали). Ген. секретарь — Иде Умару (Нигер).

Деятельность в 1988 г. В феврале в Аддис-Абебе состоялась очередная 47-я сессия Совета министров ОАЕ. Сессия рассмотрела вопрос об исполнении бюджета ОАЕ в 1987—88 финанс. г. и одобрила бюджет Организации на 1988—89 финанс. год. Участники сессии, обсудив обстановку на Юге Африки, призвали США, Великобританию и ФРГ изменить свою негативную позицию в отношении введения против ЮАР всеобъемлющих и обязательных санкций, сурово осудили власти Претории за запрет на деятельность в ЮАР 17 антирасистских организаций.

В мае в Аддис-Абебе прошла 24-я сессия Ассамблеи глав государств и правительств стран — членов ОАЕ (ей предшествовала очередная 48-я сессия Совета министров ОАЕ); 25 мая состоялось спец. юбилейное заседание Ассамблеи, посвященное 25-летию Организации, на котором была принята декларация о целях и задачах деятельности ОАЕ. Подведя итоги развития афр. стран за прошедшие четверть века, этот документ, объявленный программой действий Организации на предстоящие два десятилетия, определил цели на будущее. Важнейшей из них названа задача сохранения и укрепления единства Африки. В декларации содержится призыв координировать усилия в деле повышения уровня жизни народов, активизировать борьбу за уничтожение на континенте всех форм колониализма и расовой дискриминации, увеличить помощь патриотам Намибии и Юж. Африки. Участники заседания решительно поддержали мирные инициативы Анголы и Мозамбика, шаги, направленные на скорейшее выполнение резолюции 435 Совета Безопасности ООН о деколонизации Намибии. Руководители афр. стран, указав на прямую взаимосвязь между разоружением, развитием и укреплением междунар. безопасности, высказались за объявление Африки безъядерной зоной. Они постановили воздерживаться впредь от любых соглашений с промышленно развитыми странами и ТНК относительно захоронения в Африке радиоактивных и др. вредных пром. отходов. В Декларации резко осуждается сотрудничество ЮАР и Израиля в ядерной области, ставящее под угрозу безопасность государств Африки.

Участники Ассамблеи подчеркнули, что кризис, охвативший экономику континента, не может быть разрешен без изменения несправедливого междунар. экономич. порядка. Было отмечено, что проблемы огромного долгового бремени афр. стран требуют их обсуждения на междунар. конференции с участием должников и кредиторов, созыва которой добивается ОАЕ. В декларации содержится призыв к междунар. сообществу сделать все для выполнения Программы действий ООН по восстановлению экономики афр. стран на 1986—90 гг.

Ассамблея ОАЕ рассмотрела доклад «контактной группы» (в составе двенадцати глав государств), которой была поручена подготовка к проведению междунар. конференции по проблемам растущей внешней задолженности Африки. Была выражена озабоченность нежеланием кредиторов вести переговоры с представителями ОАЕ. В докладе выдвигается предложение отложить проведение конференции до конца 1989 г.

Участники сессии утвердили общую позицию афр. государств на спец. сессии ГА ООН по разоружению. Было также указано на важный вклад, внесенный советско-американским Договором по РСМД в процесс разоружения.

Сессия призвала страны — члены ОАЕ присоединиться к ратификации Африканской хартии прав человека и народов, согласилась с предложением Гамбии о размещении в ее столице секретариата Постоянного к-та ОАЕ по правам человека. Утверждена также новая шкала взносов в бюджет ОАЕ. *В. Тарабрин.*

Организация Варшавского Договора (ОВД) — военно-политич. оборонительный союз европейских социалистич. государств, созданный на основе Договора о дружбе, сотрудничестве и взаимной помощи, который был заключен 14 мая 1955 г. в Варшаве сроком на 20 лет с последующей пролонгацией на 10 лет. В 1985 г. продлен на 20 лет с последующей пролонгацией на 10 лет. Участниками ОВД в настоящее время являются Болгария, Венгрия, ГДР, Польша, Румыния, СССР и Чехословакия. Высший орган ОВД — Политический консультативный комитет (ПКК). Органы ПКК — Комитет министров иностр. дел (КМИД), Комитет министров обороны (КМО), объединенный секретариат, а также многосторонняя группа текущей взаимной информации и спец. комиссия по вопросам разоружения. Деятельностью созданных в рамках ОВД Объединенных вооруж. сил (ОВС) руководят Объединенное командование, Военный совет, Штаб и другие органы. Главнокомандующий ОВС — генерал армии П. Г. Лушев (до февраля 1989 г.— Маршал Советского Союза В. Г. Куликов). Нач. Штаба ОВС — генерал армии В. Н. Лобов (до февраля 1989 г.— генерал армии А. И. Грибков).

Деятельность в 1988 г. 15—16 июля в Варшаве состоялось совещание ПКК, участники которого отметили благоприятные тенденции в междунар. жизни, подтвердили свою приверженность идеалам свободного от оружия массового уничтожения и насилия мира, основанного на принципах взаимной равной безопасности, демократич. обмена информацией и мнениями о внутр. развитии стран ОВД, происходящих в них преобразованиях. Была отмечена роль социалистич. стран в позитивном развитии междунар. ситуации, подчеркнуто значение конструктивного диалога с другими государствами в интересах дальнейшего оздоровления междунар. обстановки, укрепления европейского и всеобщего мира. Участники совещания ПКК подтвердили решимость своих стран активно содействовать политич. урегулированию региональных конфликтов с учетом законных интересов сторон, при уважении права каждого народа самому определять свою судьбу. Они приветствовали вступление в силу советско-американского Договора о ликвидации РСМД и вновь призвали государства — члены НАТО, страны — участницы СБСЕ, все междунар. сообщество наращивать усилия с целью скорейшего заключения крупных соглашений о сокращении вооружений и вооруж. сил, укрепления безопасности и стабильности, воздерживаться от любых действий, которые могли бы создать трудности в продвижении по этому пути.

В области разоружения участники совещания ПКК выделили следующие приоритетные задачи: заключение договора о 50-процентном сокращении стратегич. наступат. вооружений СССР и США при строгом соблюдении Договора о ПРО в том виде, в каком он подписан в 1972 г., и невыходе из него в течение согласованного периода времени; полное и всеобщее запрещение испытаний ядерного оружия и в качестве шагов на пути к этой цели — заключение соглашений об эффективных мерах контроля с целью скорейшей ратификации советско-американских договоров от 1974 г. и 1976 г., а также подписание соглашений о дальнейшем уменьшении мощности и количества ядерных взрывов, производимых СССР и США; заключение конвенции о полном запрещении химич. оружия и уничтожении его запасов; сокращение вооруж. сил и обычных вооружений в Европе при соответствующем снижении военных расходов.

Было принято спец. заявление, в котором государства — участники ОВД, действуя на основе выдвинутой ПКК в Будапеште (июнь 1986 г.) и дополненной в Берлине (май 1987 г.) совместной программы сокращения вооруж. сил и обычных вооружений в Европе, предложили, чтобы в ходе первого этапа соответствующих переговоров с государствами НАТО были решены следующие вопросы. 1. Достижение примерно равных (сбалансированных) пониженных коллективных уровней численности вооруж. сил и количества обычных вооружений, для чего целесообразно сосредоточить внимание на взаимном устранении дисбалансов и асимметрий в отдельных видах обычных вооружений и вооруж. сил двух военно-политич. союзов в Европе, имея в виду, что на втором этапе вооруж. силы каждой из сторон сократились бы приблизительно на 25% (с их штатным вооружением), а на третьем — осуществлялись бы дальнейшие сокращения, причем оставшимся вооруж. силам и вооружениям был бы придан строго оборонит. характер. 2. Уменьшение и устранение опасности внезапного нападения, для чего предусматривается, начиная с первого этапа, создавать вдоль линии соприкосновения ОВД и НАТО полосы (зоны) пониженного уровня вооружений, откуда были бы выведены (или где были бы сокращены) наиболее опасные дестабилизирующие виды обычных вооружений. В итоге там сохранялся бы такой уровень военного потенциала, который обеспечивал бы лишь ведение обороны и исключал возможность осуществления внезапного нападения. Этому способствовали бы согласованные меры по укреплению доверия, ограничивающие военную деятельность в указанных полосах (зонах). 3. Обмен необходимыми для переговоров исходными данными при условии их надлежащей проверки, создание эффективной системы контроля за выполнением договоренностей, которые будут достигнуты на переговорах, с использованием нац. технич. средств и междунар. процедур, включая инспекции на местах без права на отказ. Предусмотрено создание междунар. контрольной комиссии, наделенной широкими полномочиями (наблюдение, инспектирование, рассмотрение спорных вопросов и т. п.). В документе подчеркивается, что важной мерой, ведущей к уменьшению военной опасности и созданию более стабильной обстановки в Европе, явилось бы существенное сокращение, а затем и ликвидация тактического ядерного оружия, включая боезаряды для средств двойного назначения.

На совещании ПКК принят также документ о последствиях гонки вооружений для окружающей среды и других аспектах экологич. безопасности. В нем отмечается, что защита и улучшение окружающей среды, рациональное использование природных ресурсов тесно связаны с обеспечением междунар. безопасности во всех ее аспектах, с прекращением гонки вооружений и разоружением, прежде всего ядерным. Исключительно остро проблема экологич. безопасности стоит в густонаселенной Европе, перенасыщенной вооружениями, вредными и опасными произ-вами. Участники совещания призвали безотлагательно начать работу над проектом международно-правового документа, определяющего соответствующие принципы и нормы поведения государств и направления их междунар. сотрудничества в экологич. области. Государства ОВД заявили, что они готовы активно участвовать в решении экологич. проблем как на многосторонней, так и на двусторонней основе. Было предложено созвать общеевропейское совещание министров, отвечающих за охрану окружающей среды, и разработать на нем программу совместных действий.

Проведен обстоятельный обмен мнениями о развитии сотрудничества между союзными социалистич. государствами. Дана позитивная оценка работе КМИД и КМО за период, прошедший со времени берлинского (1987 г.) совещания ПКК, определены их дальнейшие задачи. Выражено удовлетворение деятельностью многосторонней группы текущей взаим-

ной информации и спец. комиссии по вопросам разоружения, отмечена необходимость дальнейшего обогащения содержания и форм их работы. Участники совещания высказались за наращивание динамизма внешнеполитич. сотрудничества, основанного на равноправии, тесном взаимодействии и взаимной ответственности, за дальнейшее совершенствование его механизма, повышение эффективности согласованных действий. Был заслушан доклад главнокомандующего Объединенными вооруж. силами.

В течение года состоялись два заседания КМИД. Участники первого из них (29—30 марта, София) выступили с Обращением к государствам — членам НАТО, всем странам — участницам СБСЕ, настойчиво призвали продолжить совместными усилиями движение по пути разоружения, упрочения безопасности и сотрудничества во всех областях. На втором заседании (28—29 октября, Будапешт) принято Заявление о мерах по укреплению доверия и безопасности и разоружению в Европе. Было подчеркнуто стремление союзных государств добиваться скорейшего успешного завершения Венской встречи представителей государств — участников СБСЕ. 23 февраля в Праге и 16 июля в Варшаве прошли рабочие встречи министров иностранных дел государств ОВД.

5—8 июля в Москве, 17—18 октября в Праге и 17 декабря в Софии состоялись заседания КМО. На декабрьском заседании КМО было принято заявление «О соотношении численности вооруж. сил и вооружений ОВД и НАТО в Европе и прилегающих акваториях» (опубликовано 30 января 1989 г.). Как явствует из этого заявления, военный баланс в Европе при учете всех его составляющих может быть охарактеризован как примерный паритет, не дающий возможности той или другой стороне рассчитывать на решающее военное преимущество. 11—13 мая в Софии и 3—5 октября в Будапеште проходили очередные заседания Военного совета ОВС.

Исходя из принципа разумной и надежной оборонной достаточности, страны Варшавского Договора объявили (в конце 1988 г. и начале 1989 г.) об одностороннем сокращении своих вооруж. сил и вооружений. В целом вооруж. силы ОВД в Европе сократятся в 1989—90 гг. приблизительно на 300 тыс. чел. Будет сокращено также значит. количество вооружений.

14—16 сентября в Берлине проходила встреча председателей парламентов государств — участников Варшавского Договора. Обсуждались вопросы активизации взаимных связей по парламентской линии. *К. Савинов.*

Организация Исламская конференция (ОИК). Обр. в 1969 г. Объединяет на основе религиозной общности 45 мусульманских государств Азии и Африки, а также ООП. Цели, провозглашенные ОИК: поощрение мусульманской солидарности стран-членов; укрепление сотрудничества между ними; проведение консультаций между странами-членами в междунар. организациях; борьба за ликвидацию расовой сегрегации и дискриминации, за искоренение колониализма во всех его формах; принятие мер для поддержания междунар. мира и безопасности, основанных на справедливости; координация усилий для сохранения святых мест ислама; поддержка борьбы народа Палестины и оказание ему помощи в восстановлении его прав и в освобождении его земли; усиление борьбы мусульманских народов за независимость и осуществление их национальных прав; поощрение сотрудничества и взаимопонимания с др. государствами. Гл. органы: Конференция глав государств и правительств (высший орган; созывается раз в 3 года), Конференция министров ин. дел и Ген. секретариат [местопребывание — Джидда, Саудовская Аравия («до освобождения Иерусалима»)]. Ген. секретарь — Х. Альгабид (с января 1989 г.; до него — С. Ш. Пирзада). Членство Афганистана в ОИК было приостановлено в 1980 г. В деятельности ОИК проявляются как прогрессивные, так и реакционные тенденции, что объясняется социально-политич. разнородностью режимов в этих странах, а также различиями в их внешнеполитич. ориентации.

Деятельность в 1988 г. 21—25 марта в Аммане (Иордания) состоялась 17-я Конференция министров ин. дел, получившая офиц. наименование «Форум исламской солидарности с восстанием палестинского народа». В заключительном коммюнике Конференции подтверждена необходимость созыва полномочной междунар. конференции по Бл. Востоку (МКБВ) в целях достижения всеобъемлющего справедливого урегулирования арабо-израильского конфликта, подчеркнуто право ООП участвовать в работе МКБВ на равноправной с др. сторонами основе в качестве единственного законного представителя палестинского народа. Участники Конференции подтвердили право палестинского народа на создание независимого государства со столицей в Иерусалиме.

При обсуждении ирано-иракского конфликта большинство участников Конференции поддержали Ирак; Иран был признан стороной, отвергшей резолюцию 598 Совета Безопасности ООН; на этом основании ОИК потребовала от СБ ООН применить в отношении Ирана санкции. В резолюции по вопросу о положении вокруг Афганистана были сохранены формулировки прежних Конференций ОИК, вместе с тем Конференция «приветствовала заявление М. С. Горбачева о решении Советского Союза вывести войска из Афганистана и выразила надежду на скорейшее достижение всеобъемлющего полити. решения проблемы». Было подтверждено, что место Афганистана в ОИК остается вакантным. Сирия высказала несогласие с положениями резолюции по афганскому вопросу и зафиксировала особое мнение, указав, что они не учитывают новых реалий, прежде всего усилий правительства Республики Афганистан по достижению национального примирения и инициативу СССР о выводе советских войск из Афганистана. Конференция высказалась в пользу «двухобщинного федерального решения» кипрского вопроса. На Конференции новым ген. секретарем ОИК на четырехлетний срок был избран Х. Альгабид (Нигер).

11—12 октября в Саудовской Аравии состоялась первая конференция министров информации стран — членов ОИК, которая была объявлена постоянным институтом и будет созываться раз в 2 года. На конференции выработана программа координации совместных усилий стран — членов ОИК в области информации. *В. Агабабян.*

Организация освобождения Палестины (ООП). Обр. в 1964 г., с 1974 г. обрела общеарабское и междунар. признание как единств. законный представитель арабского народа Палестины; имеет свои представительства (посольства, др. дип. представительства, информац. бюро) более чем в 100 странах; имеет статус постоянного наблюдателя при ООН с правом участия в работе ГА ООН и всех междунар. конференций, созываемых под эгидой ООН. Объединяет основные палестинские организации: «Фатх», Демократич. фронт освобождения Палестины (ДФОП), Народный фронт освобождения Палестины (НФОП), «Саику», Арабский фронт освобождения, Народный фронт освобождения Палестины — гл. командование, Палестинский фронт освобождения, Фронт палестинской народной борьбы. С ООП тесно сотрудничает Палестинская Компартия (ПКП), представитель которой с 1987 г. входит в состав ее Исполкома. Высший представительный орган ООП — Национальный совет Палестины (НСП); в нем представлены все основные палестинские организации, а также профсоюзные, женские, молодежные и др. организации палестинцев; независимые деятели, в т. ч. с оккупированных Израилем территорий); между сессиями НСП действует Центр. совет ООП (консультативный орган). Руководящий исполнит. орган — Исполком. Пред. Исполкома — Я. Арафат (с 1969 г., переизбран в апреле 1987 г.). У ООП — собственные воинские формирования (Армия освобождения Палестины); организации, входящие в ООП, имеют также собственные вооруженные отряды.

Деятельность в 1988 г. ООП осуществляла руководство палестинским восстанием на оккупированных Израилем Зап. берегу р. Иордан и в секторе Газа, которое продолжалось на протяжении всего года. ООП действовала в тесной координации с подпольным Объединенным руководством восстания и сетью созданных на местах народных к-тов. Главные лозунги восстания — прекращение израильской оккупации и предоставление палестинскому народу права на самоопределение. Несмотря на репрессии израильских властей (в течение года было убито св. 500 палестинцев), восставшие твердо придерживались ненасильственных форм борьбы (демонстрации, забастовки, кампании гражданского неповиновения).

12—15 ноября состоялась 19-я (чрезвычайная) сессия НСП, на которой был принят комплекс решений по ключевым вопросам стратегии и тактики палестинского движения. В Декларации независимости НСП заявил, что он «провозглашает создание независимого Государства Палестина на своей палестинской земле со столицей в священном Иерусалиме» (восточном). В Декларации сделана ссылка на резолюцию 181 Ген. Ассамблеи ООН от 29 ноября 1947 г. о разделе Палестины на два государства — еврейское и арабское, а также подчеркивается, что она «по-прежнему обеспечивает условия для соблюдения междунар. законности, гарантирующей права арабского народа Палестины на суверенитет и нац. независимость». На сессии Исполкома ООП было поручено сформировать в подходящих условиях временное правительство палестинского государства. В Политической декларации ООП заявила о признании резолюций 242 и 338 Совета Безопасности ООН в качестве основы для созыва междунар. конференции по Бл. Востоку. Я. Арафат в выступлении на Ген. Ассамблее ООН в Женеве 13 декабря разъяснил, что фактически речь идет о признании права Израиля на существование. В Политической декларации также было заявлено об отказе ООП от насилия и терроризма. Решения 19-й сессии НСП получили широкий резонанс в мире. На 1 января 1989 г. государство Палестина было признано 62 странами. Сов. Союз приветствовал провозглашение палестинского государства. Позитивно были восприняты решения этой сессии НСП в Зап. Европе. 14 декабря после 13-летнего перерыва США приняли решение начать офиц. диалог с ООП.

ООП проводила активную межарабскую и междунар. политику. Внесла большой вклад в подготовку и проведение Алжирского совещания глав арабских государств (июнь). На совещании были приняты решения в поддержку борьбы палестинского народа, его права на самоопределение и создание независимого государства. Я. Арафат посетил ряд западноевропейских государств, впервые выступил на сессии Европарламента (сентябрь). Он нанес визиты в большинство арабских стран, в т. ч. в Сирию (апрель), где имел встречу с президентом САР Х. Асадом.

В декабре в Женеве (Швейцария) прошли заседания 43-й сессии Ген. Ассамблеи ООН по вопросу о Палестине. Ген. Ассамблея приняла к сведению провозглашение государства Палестина и подтвердила необходимость обеспечения палестинскому народу возможности осуществлять свой суверенитет на своей территории, оккупированной с 1967 г.; она также призвала к безотлагательному созыву под эгидой ООН междунар. мирной конференции по Бл. Востоку с участием всех заинтересованных сторон.

Успешно развивались советско-палестинские отношения. В апреле Я. Арафат находился с рабочим визитом в Москве и имел встречу с М. С. Горбачевым. В октябре СССР посетила делегация Исполкома ООП во главе с членом Исполкома ООП М. Аббасом. М. Аббас побывал в СССР также в декабре. По случаю Междунар. дня солидарности с палестинским народом (ноябрь) в адрес Исполкома ООП была направлена приветственная телеграмма Совета Министров СССР, в которой подчеркивалось, что «на чрезвычайной сессии Нац. совета Палестины сделан важный шаг в направлении обеспечения наиболее благоприятных условий для практического сдвига в процессе разблокирования арабо-израильского конфликта, решения его ключевой — палестинской — проблемы... Советский Союз заявляет о своей солидарности с дружеств. палестинским народом и впредь будет всемерно содействовать достижению всеобъемлющего и справедливого урегулирования на Бл. Востоке». *О. Озеров.*

Организация Североатлантического договора (North Atlantic Treaty Organization, НАТО) — военно-политич. группировка, созданная на основе договора, подписанного в апреле 1949 г. в Вашингтоне. Участники: США, Великобритания, Франция, Италия, Канада, Бельгия, Нидерланды, Люксембург, Дания, Норвегия, Исландия, Португалия, с 1952 г.— Турция и Греция, с 1955 г.— ФРГ, с 1982 г.— Испания. С 1966 г. в воен. организации НАТО не участвует Франция; не входит в нее также Испания.

Высший руководящий орган НАТО — сессия Совета НАТО, созываемая 2 раза в год и проходящая с участием министров ин. дел, обороны и иногда др. министров. В период между сессиями деятельностью Совета фактически руководят 2 органа — Постоянный совет и Военный комитет. В НАТО имеются также Комитет военного планирования, Группа ядерного планирования и Еврогруппа. Ген. секретарь НАТО — М. Вёрнер (ФРГ; с 1 июля 1988 г., до него — лорд Каррингтон, Великобритания). Верх. главнокомандующий объединенными вооруж. силами НАТО в Европе — ген. Дж. Гэлвин (США). Штаб-квартира НАТО находится в Брюсселе.

Деятельность в 1988 г. Положит. перемены в междунар. обстановке, главным свидетельством к-рых стало подписание в декабре 1987 г. советско-американского Договора о ликвидации РСМД, потребовали определить отношение НАТО к этим переменам. В марте в Брюсселе была созвана спец. сессия Совета НАТО на уровне глав государств и правительств. Ее участники руководствовались прежде всего стремлением продемонстрировать согласие по осн. вопросам политики в области безопасности и затушевать существующие в НАТО расхождения. Этой цели отвечало принятие двух документов — т. н. Брюссельской декларации и заявления «Контроль над обычными вооружениями: программа на будущее». В декларации указывается, что «поиск лучших и более стабильных отношений с Советским Союзом и другими странами Восточной Европы является одной из главных целей союзников». НАТО поддержала заключение советско-американского Договора по РСМД, выразила надежду на то, что на новой встрече на высшем уровне в Москве между СССР и США будет развит процесс, достигнутый ранее, было также заявлено о возможности дальнейших сокращений ядерных вооружений малой дальности наземного базирования до общего уровня параллельно с установлением равновесия по обычным вооружениям и полным уничтожением химич. оружия. Вместе с тем в декларации было подтверждено намерение Запада в любом случае сохранить ядерное оружие: «в обозримом будущем нет альтернативы стратегии сдерживания НАТО, основанной на соответствующем сочетании ядерных и обычных вооружений».

Присущее НАТО несоответствие между торжеств. декларациями о приверженности разоружению и совершенно иными намерениями еще более отчетливо проявилось во втором документе. В нем указывается, что союзники будут стремиться поддерживать «безопасность и стабильность в Европе при возможно низком уровне вооружений». Однако практич. действия ожидаются лишь от участников Варшавского Договора, к-рым произвольно приписывается «превосходство» в области обычных вооружений. Хотя в документах сессии и заявлениях ее участников не употреблялось слово «модернизация» применительно к ядерным вооружениям, по существу именно по этому вопросу на сессии возникли разногласия среди ее участников. Так, Греция официально не подписалась под ядерными аспектами документов сессии, нек-рые участники сессии высказали сомнения относительно актуальности «модернизации» или вообще ее целесообразности. В целом, наряду с приверженностью старым догмам, сессия Совета НАТО отразила в определенной степени пробуждение понимания необходимости искать пути к ограничению гонки вооружений и сотрудничеству с Востоком в этой области.

Заседание Группы ядерного планирования было намечено провести в конце апреля в Дании. Однако накануне заседания датский фолькетинг (парламент) принял решение, фактически запретившее заход в датские порты и территориальные воды иностр. воен. кораблям с ядерным оружием на борту. С целью оказать давление на Данию и заставить ее изменить решение парламента (впоследствии Дания смягчила формулировку решения) было решено провести заседание Группы ядерного планирования в Брюсселе. На заседании шла речь о необходимости модернизации ядерных сил НАТО в соответствии с ранее принятым решением. Тем самым был одобрен курс на «компенсацию» тех вооружений, к-рые подлежат ликвидации по советско-американскому Договору по РСМД.

Еврогруппа НАТО, собравшаяся в Брюсселе (май), обсуждала выдвинутый США вопрос о перераспределении воен. и финанс. бремени внутри группировки. По мнению США, на их долю в НАТО приходится большая часть расходов. Европ. участники отклонили домогательства США, указав, что их бремя не ограничивается лишь финанс. «расходами», а включает в себя «вклад в совместную оборону» в виде осн. людских средств (войск) и вооружений.

Одним из главных итогов сессии Комитета воен. планирования (Брюссель, май) стало принятие разработанного воен. экспертами документа «Цели вооруженных сил НАТО на 1989—94 годы». В нем одобрено дальнейшее наращивание обычных вооружений и сформулированы долгосрочные цели в этой области, обещана воен. помощь Турции, Греции и Португалии на коллективной основе. Союзники согласились с перемещением 72 амер. истребителей-бомбардировщиков в Италию из Испании, к-рая потребовала от США их вывода из страны, а также оплаты этой операции из фондов НАТО.

Сессия Совета НАТО впервые после вступления Испании в Организацию была проведена в Мадриде в июне. Ее участники с удовлетворением отметили итоги советско-аме-

риканской встречи на высшем уровне в Москве и ратификацию Договора о ликвидации РСМД, выразили поддержку прогрессу, достигнутому на пути к соглашению о сокращении на 50% стратегич. ядерных вооружений и подчеркнули значение этой цели в поисках безопасности на менее низких уровнях вооружений. Они подтвердили обязательство «справедливо распределять» финанс. бремя, вызываемое непрекращающейся в НАТО гонкой вооружений. Участники сессии вновь выступили с нападками в адрес Сов. Союза, представив в искаженном свете положение в области обеспечения прав человека в СССР. Они заявили о намерении «оказывать давление» на СССР в этой области в обмен на согласие НАТО участвовать в переговорах о сокращении обычных вооружений в Европе.

На рассмотрении Группы ядерного планирования в Гааге (Нидерланды) в октябре был представлен доклад, в к-ром содержались рекомендации по модернизации ядерного оружия малой дальности с радиусом действия менее 500 км. Мин. обороны Бельгии заявил, что его страна не поддержит этот доклад, поскольку его общий тон несовместим с духом междунар. разрядки. Тем не менее, НАТО удалось «уговорить» Бельгию присоединиться к совместному коммюнике и тем самым сохранить свое «единство».

Коммюнике заседания Еврогруппы НАТО (Брюссель, ноябрь) показало, что европ. союзники не хотят уступать нажиму США, требующих от них увеличить «вклад в оборону Запада». В документе подчеркивается, что западноевроп. страны уже взяли на себя «большую часть бремени» и за 1970—87 гг. повысили свои воен. расходы на 34% в реальном исчислении.

К-т воен. планирования (Брюссель, декабрь) рассмотрел доклад экспертов, где была дана оценка вклада отд. стран — участниц НАТО. Было решено добиваться более справедливого распределения бремени расходов. Ссылаясь на «советское военное превосходство», министры обороны стран НАТО одобрили программы наращивания и модернизации обычных вооружений, а также проект создания многонац. аэромобильной дивизии, предназначенной для действий на сев. фланге НАТО.

На состоявшейся в Брюсселе (декабрь) сессии Совета НАТО в центре внимания были вопросы отношений между Востоком и Западом, контроля и сокращения вооружений, особенно обычных, которые обсуждались вскоре после выступления М. С. Горбачева в ООН (7 декабря), где он объявил о крупном одностороннем сокращении сов. войск и воен. техники.

В коммюнике участники сессии отметили, что перемены, происходящие во внеш. и внутр. политике Сов. Союза и ряда его союзников, открывают многообещающие перспективы расширения диалога между Востоком и Западом, о чем свидетельствует выступление М. С. Горбачева в ООН. Они заявили о намерении продолжить поиск политич. решений, направленных на урегулирование разногласий между двумя сторонами. В тексте содержатся заверения о наличии у стран НАТО желания бороться за предотвращение опасности войны, о готовности «внести свой вклад» в дело ограничения вооружений. Однако одновременно в коммюнике вновь подчеркнута приверженность «стратегии устрашения», основанной на использовании воен. силы. Сессия одобрила установки К-та военного планирования на дальнейшее наращивание воен. мощи НАТО. В спец. заявлении по контролю над обычными вооружениями участники сессии сформулировали предложения, содержание которых сводится к тому, чтобы гл. обр. страны ОВД произвели крупные сокращения своих вооруж. сил и вооружений, в то время как страны НАТО могли бы ограничиться чисто символич. актами сокращения вооруж. сил. Тем самым документ отразил позицию тех влият. кругов в НАТО, к-рые считают, что одностороннее сокращение Сов. Союзом своих вооруж. сил является «шагом в верном направлении», и стремятся по-прежнему использовать утверждение о «превосходстве» ОВД над НАТО для наращивания и модернизации собств. вооружений.

На сессии, тем не менее, прозвучали сомнения в целесообразности в новых условиях проводить модернизацию тактич. ядерного оружия, на чем настаивают США. Не нашла решения и проблема выработки глобальной концепции НАТО в области безопасности и разоружения.

На протяжении года в Вене проводились консультации представителей стран НАТО и ОВД с целью выработки мандата переговоров о сокращении вооруж. сил и обычных вооружений в Европе от Атлантики до Урала.

Воен. расходы стран НАТО составили в 1988 г. 454,7 млрд. долл.

А. Антонов.

Организация солидарности народов Азии и Африки (ОСНАА). Обр. в 1958 г. Согласно Уставу, ОСНАА является массовым движением солидарности народов Азии и Африки в их совместной борьбе за независимость, суверенитет, социально-экономич. развитие, за прочный мир во всем мире. В ОСНАА св. 90 членов: политич. партий, нац.-освободит. движений, к-тов солидарности и др. общественных организаций стран Азии и Африки; у к-тов солидарности европейских социалистич. стран и ряда др. стран — статус ассоциированных членов, у ряда междунар., региональных и др. организаций — статус наблюдателей. Высший орган — Конгресс. Руководящие органы — Совет ОСНАА (в нем представлены все члены ОСНАА) и Президиум. Исполнит. орган — Постоянный секретариат [представители Алжира, АРЕ, Болгарии, Вьетнама, Ганы, ГДР, Индии, НДРЙ, Конго, Ливана, Мадагаскара, Намибии (СВАПО), Палестины (ООП), СССР, Шри-Ланки и Юж. Африки (Африканский нац. конгресс)]; местопребывание — Каир (АРЕ). Президент ОСНАА — М. Галеб (АРЕ), ген. секретарь — Нури Абдель Раздак (Ирак).

ОСНАА выпускает ежемесячный журнал «Солидарность» и ежеквартальное издание «Социально-экономическое развитие и прогресс» на англ., франц. и араб. языках.

Деятельность в 1988 г. ОСНАА активно участвовала в движении антиимпериалистич. солидарности народов, в борьбе за сохранение мира и устранение угрозы ядерной войны, против происков сил империализма и реакции на Бл. и Ср. Востоке, на Юге Африки, в ЮВА, в междунар. кампаниях солидарности с борьбой народов Юж. Африки, Намибии, «прифронтовых» государств, а также в поддержку борьбы палестинского и ливанского народов и др.

В течение года ОСНАА провела 14-е заседание Президиума ОСНАА и юбилейные мероприятия, посвященные 30-летию ОСНАА (Каир, январь), 4-ю встречу представителей к-тов солидарности арабских стран (Триполи, март), междунар. конференцию «Роль общественности в урегулировании региональных конфликтов» (Кабул, март), консультативную встречу представителей к-тов солидарности азиатских стран (Кабул, апрель), междунар. конференцию «Индийский океан — зона мира» (Антананариву, апрель), междунар. конференцию солидарности с восстанием палестинского народа на оккупированных территориях (Никосия, июнь), междунар. конференцию «За национальное примирение в Кампучии, за диалог и сотрудничество в Юго-Восточной Азии» (Пномпень, август), а также заседания Президентских к-тов ОСНАА по развитию и разоружению (Каир, январь), по информации, образованию и культуре (Будапешт, апрель).

Важным событием года явилось проведение 7-го Конгресса ОСНАА (Дели, ноябрь). На Конгрессе в духе нового политич. мышления были сформулированы современная концептуальная платформа и важнейшие приоритетные направления деятельности ОСНАА. ОСНАА приняла участие в междунар. конференции неправительственных организаций «Форум за общее безопасное будущее» (Женева, апрель), 3-й спец. сессии Ген. Ассамблеи ООН по разоружению (Нью-Йорк, май — июнь) и др.

И. Велибеков.

Организация стран — экспортеров нефти (Organization of Petroleum Exporting Countries, ОПЕК). Обр. в 1960 г. В ОПЕК входят Алжир, Венесуэла, Габон, Индонезия, Ирак, Иран, Катар, Кувейт, Ливия, Нигерия, ОАЭ, Саудовская Аравия и Эквадор. Высший орган — Конференция (на уровне министров, созывается дважды в год). Рабочий орган — Секретариат (местопребывание — Вена, Австрия). Ген. секретарь — М. Суброто (Индонезия).

Деятельность в 1988 г. В странах ОПЕК было добыто нефти (млн. т; в скобках — в 1987 г., уточн. данные) — 978 (898), их доля (в %) в общем объеме добычи нефти в капиталистич. и развивающихся странах — 46 (44), в экспорте нефти из этих стран — 65 (64), в запасах нефти этой группы стран — 82 (83). Несмотря на ранее принятое решение об ограничении добычи нефти на уровне 753 млн. т в год (исключая Ирак), подавляющее большинство стран нарушало установленные для них лимиты; добыча нефти в странах ОПЕК в 1988 г. увеличилась на 9% по сравнению с 1987 г. Офиц. продажные цены ОПЕК на нефть в течение 1988 г. не изменялись и находились на уровне 18 долл. за баррель эталонной нефти. Однако цены фактических сделок на протяжении года были значительно ниже офиц. цен и испытывали колебания в зависимости от конъюнктуры. Несмотря на предпринимаемые ОПЕК усилия по стабилизации нефтяного рынка и укреплению цен, невыполнение принятых решений странами-участницами продолжалось.

26—27 апреля в Вене была проведена встреча членов к-та ОПЕК по ценам в составе министров нефти Саудовской Аравии, Индонезии, Алжира, Нигерии и Венесуэлы с представителями нефтедоб. стран, не входящих в ОПЕК (Анголы, Египта, Малайзии, Мексики, Омана, Колумбии, КНР); страны второй группы (за исключением Колумбии) предложили в качестве меры по укреплению рынка сократить свой экспорт нефти в мае — июне на 5% при условии сокращения добычи нефти странами — членами ОПЕК также на 5%. Этот вопрос был обсужден на консультативном совещании стран — членов ОПЕК, состоявшемся в Вене 28 апреля — 2 мая. В результате серьезных расхождений совещание закончилось безрезультатно.

11—14 июня в Вене состоялась 83-я конференция ОПЕК, работа которой проходила на фоне серьезных разногласий среди стран-членов. Страны Персидского залива во главе с Саудовской Аравией предложили увеличить лимит добычи, полагая, что спрос на нефть во втором полугодии будет возрастать, в то время как др. участники выступили за сокращение добычи с целью укрепления цен. Ирак вновь настаивал на выделении для него квоты, равной иранской, и вновь отказался подписать соглашение в связи с тем, что это требование не было удовлетворено. Мин. нефти Ирана угрожал выходом его страны из ОПЕК в случае удовлетворения требования Ирака. В результате состоявшихся дебатов было принято решение продлить до конца 1988 г. действующие лимиты добычи нефти.

25—26 сентября в Мадриде состоялось заседание к-та ОПЕК по ценам. Было принято решение созвать совместное заседание к-тов ОПЕК по ценам (Алжир, Индонезия, Нигерия, Саудовская Аравия и Венесуэла) и по долгосрочной стратегии (Иран, Ирак, Алжир, Кувейт, Саудовская Аравия и Венесуэла). Это совещание состоялось в Мадриде 20—22 октября. Основным вопросом было определение общего уровня добычи нефти организацией и распределение индивидуальных квот участников, включая Ирак, который требовал равной с Ираном квоты. В ходе заседания Иран внес компромиссное предложение, чтобы двум странам были установлены равные квоты экспорта, при этом уровень добычи в Иране был бы несколько выше за счет более значительного внутреннего потребления. Однако окончательных рекомендаций для представления очередной конференции ОПЕК не было выработано. Отсутствие конкретных результатов привело к дальнейшему ухудшению положения дел на рынке и падению цен до 10—12 долл. за баррель.

В период с 21 по 28 ноября в Вене проходила 84-я конференция ОПЕК. После острых дебатов, связанных с требованием Ирана об увеличении его квоты до 135 млн. т в год и угрозами наводнить рынок нефтью, а также аналогичных требований Ирака был достигнут компромисс, основанный на согласии остальных 11 стран уступить часть своих квот Ираку. Чтобы добиться в кратчайшие сроки офиц. продажной цены в 18 долл. за баррель, было решено установить на 1-е полугодие 1989 г. лимит добычи ОПЕК на уровне 925 млн. т в пересчете на год. Было принято решение о создании к-та по наблюдению за изменениями цен на нефть и обеспечению стабильности мирового нефтяного рынка в составе Алжира, Индонезии, Ирака, Ирана, Кувейта, Нигерии, Саудовской Аравии и Венесуэлы; на него также возложена обязанность контроля за соблюдением странами-членами установленных квот добычи и принятие необходимых мер в случае нарушений. Главам делегаций Алжира, Индонезии, Кувейта, Нигерии, Саудовской Аравии и Венесуэлы было поручено осуществлять необходимые контакты со странами — экспортерами нефти, не входящими в ОПЕК, для налаживания сотрудничества с целью достижения стабильности рынка и сокращения добычи нефти. На конференции удалось принять совместные определения понятий «газовый конденсат» и «нефть» и четко их разграничить, а также определить «квоты» для стран-членов.

Решения конференции оказали положит. воздействие на цены, которые в декабре несколько повысились, достигнув уровня в 12—15 долл. за баррель. В течение 1988 г. средневзвешенные цены на нефть, экспортируемую странами ОПЕК, упали почти на 40%, что нанесло странам-членам серьезный экономич. ущерб. В целом положение на нефтяном рынке оставалось нестабильным, и его стабилизация в значит. мере связана с выполнением странами ОПЕК принятых решений об ограничении уровня добычи нефти.

А. Рыцарев.

Организация центральноамериканских государств (ОЦАГ). Образована в 1951 г. Члены ОЦАГ — Гватемала, Гондурас, Коста-Рика, Никарагуа и Сальвадор. Устав предусматривает присоединение к ОЦАГ Панамы. Высший орган — совещание глав государств — членов ОЦАГ. Руководство деятельностью ОЦАГ возложено на Центральноамер. бюро, возглавляемое ген. секретарем.

Деятельность в 1988 г. После встречи президентов государств — членов ОЦАГ (Гватемала, август 1987 г.), в ходе которой подписаны соглашения об установлении прочного и длительного мира в регионе, были предприняты конкретные шаги по претворению в жизнь предложения президента Гватемалы М. В. Сересо Аревало об учреждении Центральноамериканского парламента в соответствии с принципами, разработанными на совещании вице-президентов стран — членов ОЦАГ в 1987 г. в Тегусигальпе (Гондурас). Было решено, что каждая страна региона делегирует в парламент нескольких своих представителей. На состоявшейся в январе встрече президентов стран ОЦАГ наряду с обсуждением хода выполнения гватемальских соглашений был вновь рассмотрен вопрос о Центральноамер. парламенте. На август 1988 г. договор о создании Центральноамер. парламента ратифицирован правительствами Гватемалы, Никарагуа и Гондураса.

И. Булычев.

Организация экономического сотрудничества (ОЭС; до 1985 г.— Региональное сотрудничество для развития). Обр. в 1964 г. Членами ОЭС являются Иран, Пакистан, Турция. Руководящий орган — Высший совет (в составе зам. министров ин. дел). Штаб-квартира ОЭС находится в Тегеране (Иран). В рамках ОЭС действуют 4 технич. к-та: экономики и инфраструктуры, технологии и пром-сти, с. х-ва, образования и научно-исследоват. работ, а также Региональный совет по планированию.

В 1988 г. в соответствии с решениями 4-й сессии Высшего совета ОЭС (апрель 1987 г.) осуществлялась программа, включающая в себя проработку и осуществление проектов учреждения Банка инвестиций и развития ОЭС, создания совместных предприятий, разработки систем спутниковой связи и обмена информацией, а также подготовку соглашений о введении режима наибольшего благоприятствования во взаимной торговле, создании почтового союза стран — членов ОЭС и др.

И. Яриков.

Организация экономического сотрудничества и развития (ОЭСР). Создана в 1961 г. Члены ОЭСР: Австралия, Австрия, Бельгия, Великобритания, Греция, Дания, Ирландия, Исландия, Испания, Италия, Канада, Люксембург, Нидерланды, Новая Зеландия, Норвегия, Португалия, США, Турция, Финляндия, Франция ФРГ, Швейцария, Швеция, Япония. Спец. статус при ОЭСР имеет Югославия. В работе ОЭСР принимают участие представители Комиссии Европейских сообществ, а также Совета ЕАСТ. С 1974 г. в рамках ОЭСР действует Международное энергетическое агентство (МЭА), в которое входит 21 страна из числа членов ОЭСР (за исключением Франции, Финляндии и Исландии). Руководящий орган ОЭСР — Совет. Ген. секретарь — Ж. К. Пе (Франция). Местопребывание ОЭСР — Париж.

Деятельность в 1988 г. На проходившей в мае ежегодной сессии Совета ОЭСР, в которой участвовали министры ин. дел, экономики и финансов, при обсуждении мирового экономич. положения отмечалось, что предстоит еще многое сделать для достижения более высоких темпов экономич. роста, снижения уровня безработицы, ограничения инфляции, улучшения сбалансированности в сфере междунар. торговли, расширения доступа на торговые и финанс. рынки различных стран. Особые разногласия вызвал вопрос о гос. субсидировании с.-х. произ-ва. Как и на многосторонних торговых переговорах в рамках ГАТТ (см. статью «Генеральное соглашение о тарифах и торговле»), США настаивали на полной отмене таких субсидий к точно определенной дате, тогда как члены ЕЭС выступали за постепенное снижение размеров субсидий.

Представитель США и некоторые другие участники сессии выражали серьезную озабоченность в связи с предлагаемым созданием к концу 1992 г. единого внутр. рынка стран — членов ЕЭС, опасаясь, что это может поощрить

ЕЭС к отгораживанию торговыми барьерами от государств, не входящих в его орбиту. В ответ пред. Комиссии Европейских сообществ Ж. Делор заявил, что страны ЕЭС не собираются превращаться в «протекционистскую крепость».

В принятом на сессии коммюнике отмечается, что члены ОЭСР должны содействовать расширению доступа на свои рынки товаров из развивающихся стран, «поддерживать и приумножать, насколько возможно, финансовую и прочую помощь этим странам». Более тесными должны быть отношения с «новыми индустриальными странами».

В 1988 г. ОЭСР дважды (с 15 января и с 15 июля) повышала процентные ставки по экспортным кредитам. Их корректировка производится автоматически каждые полгода в соответствии с изменением стоимости кредита на денежных рынках пяти крупнейших капиталистич. стран: США, ФРГ, Великобритании, Франции, Японии. Уровень этих ставок по кредитам странам с наименьшим доходом на душу населения достиг 8,3, а странам со средним уровнем дохода — 9,15 (по кредитам сроком от 2 до 5 лет) и 9,65 (по кредитам сроком св. 5 лет); ставки по экспортным кредитам «богатым» странам в январе были повышены соответственно до 10,15 и 10,4 (в зависимости от срока), а с июля ОЭСР вообще прекратила их установление для данной группы стран.

Основными задачами МЭА в 1988 г. оставались обеспечение равновесия между спросом и предложением на рынке энергетич. товаров, в т. ч. нефти, улучшение условий их продажи, более надежное обеспечение потребностей стран МЭА в энергетич. продукции. По оценке МЭА, товарные запасы жидкого топлива в странах ОЭСР снизились до 449 млн. т по состоянию на 1 января 1989 г. против 455 млн. т на 1 января 1988 г. *Л. Сырцова.*

Пагуошское движение — движение ученых различных стран за мир, разоружение и междунар. безопасность, за предотвращение мировой термоядерной войны и науч. сотрудничество. Начало этому движению было положено в 1955 г., когда А. Эйнштейн и Б. Рассел выступили с манифестом, призывающим ученых всех стран собраться на конференцию для обсуждения вопросов предотвращения угрозы ядерной войны. К этому манифесту присоединился ученый-коммунист Ф. Жолио-Кюри. В июле 1957 г. в Пагуоше (Канада) состоялась 1-я междунар. конференция, с тех пор конференции стали проводиться ежегодно. Во главе движения стоит Пагуошский совет, собирающийся 1—2 раза в год. В Совет входят трое сов. ученых (акад. В. И. Гольданский, чл.-корр. АН СССР Анат. Анд. Громыко и проф. С. П. Капица). Президент Пагуошского движения — Дж. Ротблат (Великобритания). Ген. секретарь Пагуошского движения — Ф. Калоджеро (Италия). Пред. Пагуошского совета — М. Наленч (Польша).

Деятельность в 1988 г. В мае в Нью-Йорке состоялся междунар. симпозиум участников Пагуошского движения на тему: «Научно-технические аспекты разработки новых видов оружия, вопросы контроля и всеобщая безопасность».

29 августа — 3 сентября в Дагомысе (близ Сочи, СССР) прошла 38-я Пагуошская конференция под девизом «Глобальные проблемы и всеобщая безопасность». В конференции приняли участие 187 видных ученых и обществ. деятелей и 28 представителей студенч. орг-ций из 41 страны, а также наблюдатели от 4 междунар. орг-ций. В центре внимания участников конференции были широкие аспекты совр. науки и междунар. отношений. На конференции было оглашено приветствие М. С. Горбачева участникам конференции. В адрес форума поступили также приветственные телеграммы Ген. секретаря ООН Х. Переса де Куэльяра, глав государств и правительств ряда стран, руководителей междунар. орг-ций, нац. академий наук.

Работа конференции проходила на пленарных заседаниях и в 5 рабочих группах: «Стратегическое ядерное разоружение и предотвращение милитаризации космического пространства», «Европейская безопасность: ядерные и неядерные силы», «Военные исследования и разработки», «Глобальные проблемы окружающей среды и международные отношения», «Преодоление слабого экономического развития, нищеты и голода». С докладами на пленарных заседаниях выступили ученые из США — д-р Т. Фаулер (тема доклада — «Совместные инициативы в области науки, техники и развития») и проф. П. Доти (тема доклада — «Социальная ответственность ученых»). На заседаниях рабочих групп было подчеркнуто, что для достижения значит. сокращения ядерных арсеналов необходимо строгое соблюдение как СССР, так и США Договора об ограничении систем противоракетной обороны; отмечалось, что для укрепления безопасности в Европе нельзя ограничиваться только сокращением вооруж. сил и вооружений, но важно также выработать меры доверия в целом; выражалась озабоченность в связи с тем, что для создания и совершенствования вооружений отвлекаются огромные материальные и интеллектуальные ресурсы; участники заседаний пришли к единому мнению, что наиболее серьезные экологич. проблемы порождаются неэффективным использованием энергоресурсов. Участники конференции приняли заявление «Глобальные проблемы и всеобщая безопасность», в котором получили отражение мнения участников по обсуждавшимся проблемам. Пагуошский совет принял декларацию «Обеспечить выживание человечества», содержащую призыв к предотвращению угрозы ядерной войны и экологич. катастрофы. *О. Овчаренко.*

Северный совет — консультативная региональная организация стран Сев. Европы — Дании, Исландии, Норвегии, Финляндии и Швеции. Учрежден в 1952 г. (Финляндия вступила в Сев. совет в 1955 г.). Сотрудничество в рамках Сев. совета осуществляется по широкому кругу проблем, гл. обр. экономич., социальных, культурных (исключение составляют вопросы военно-политич. характера).

В Совет, насчитывающий 87 членов, избираются на год депутаты парламентов (с правом решающего голоса): по 20 чел. от Дании, Норвегии, Финляндии и Швеции и 7 чел. от Исландии (в состав делегации Дании входят парламентарии от пользующихся внутр. самоуправлением о. Гренландия и Фарерских о-вов, а в состав делегации Финляндии — представители демилитаризованных Аландских о-вов). Кроме того, в сессиях Совета участвуют (с правом совещат. голоса) члены правительств.

Деятельность в 1988 г. На 36-й сессии Сев. совета (март, Осло) практически впервые предметно обсуждались проблемы западноевропейской интеграции и роль в этом процессе стран Сев. Европы в свете намеченного на 1992 г. создания единого внутр. рынка государств, входящих в ЕЭС. Кроме того, на сессии была утверждена пересмотренная программа сотрудничества североевропейских стран в области здравоохранения и социальной сфере, одобрены программа сотрудничества по оказанию помощи развивающимся странам, план действий в области культуры, решено провозгласить 1988 г. в Сев. Европе «годом технологии». Швеция предлагала более тесно скоординировать нац. иммиграционную политику, перевести в практич. плоскость дискуссии о создании спутникового телевизионного вещания, превратить страны Сев. Европы в зону, свободную от ядерной энергетики, однако согласия по этим трем вопросам достигнуть не удалось. Норвежские представители воспрепятствовали обсуждению вопроса о политике Израиля на оккупированных арабских территориях и выдвижению совместной инициативы с целью мирного урегулирования ближневосточного конфликта.

В сентябре в г. Хельсингёр (Дания) состоялась внеочередная сессия Сев. совета. Она была созвана в связи с заметным ухудшением экологич. обстановки в североевропейских странах. Участники сессии приняли план действий с целью предотвращения загрязнения морей этого региона. Был одобрен проект общей северной программы в области охраны окружающей среды.

Министры ин. дел. стран Сев. совета на мартовской встрече в Тромсё (Норвегия) высказались за создание совместной рабочей группы по Ближнему Востоку. В принятом ими заявлении по Ближнему Востоку, в отличие от прежних лет, открыто критикуется политика Израиля. Было обсуждено положение на Юге Африки, гл. обр. вопрос о необходимости наращивания экономич. помощи «прифронтовым государствам». Значит. внимание было уделено созданию безъядерной зоны на Севере Европы. Министры констатировали медленное развитие процесса выработки единой платформы своих стран по данной проблеме и высказались за активизацию работы занимающейся этой тематикой межправительств. группы экспертов. На августовской встрече министров ин. дел в г. Кируна (Швеция) состоялся обмен мнениями о перспективах дальнейшего улучшения междунар. обстановки, урегулирования региональных конфликтов, укрепления мер доверия и обеспечения безопасности в Европе, а также в других частях света. *Д. Мишин.*

Совет Согласия (Conseil de l'Entente, CC). Обр. в 1959 г. Члены СС: Бенин, Буркина-Фасо, Кот-д'Ивуар, Нигер, Того (с 1966 г.). Высший орган — Конференция глав государств. Исполнит. орган — Секретариат (местопребывание — Абиджан, Кот-д'Ивуар). В рамках СС действует Фонд взаимопомощи и гарантий займов.

В 1988 г., как и в предыдущие годы, активной деятельности в рамках СС не наблюдалось. Продолжали предприниматься определенные меры по реализации уже принятых решений, в т. ч. осуществление региональных транспортных проектов и системы водоснабжения сельского населения, которая предусматривает строительство 1 тыс. колодцев в каждой из 5 стран. *В. Тарабрин.*

Совет сотрудничества арабских государств Персидского залива (ССАГПЗ). Обр. в 1981 г. Региональная организация. Цели ССАГПЗ — осуществление всесторонней координации и интеграции стран-членов, укрепление существующих между ними связей и сотрудничества в области экономики, политики, обороны, безопасности, культуры, образования. Члены ССАГПЗ: Бахрейн, Катар, Кувейт, ОАЭ, Оман, Саудовская Аравия. Верх. орган — Высший к-т в составе глав государств (собирается ежегодно). Рабочие органы — комиссия по разрешению споров, министерский совет (министры ин. дел), ген. секретариат. Ген. секретарь — А. Бишара. Штаб-квартира ССАГПЗ находится в г. Эр-Рияд (Саудовская Аравия).

В рамках ССАГПЗ созданы и действуют 24 комиссии, занимающиеся конкретными вопросами сотрудничества. Финанс. органом ССАГПЗ является Инвестиционная корпорация Персидского залива (ИКПЗ) с капиталом в 3 млрд. долл. В настоящее время ИКПЗ финансирует св. 30 совместных проектов в странах-членах.

Деятельность в 1988 г. В марте очередная сессия министерского совета рассмотрела обстановку в Персидском заливе и призвала Совет Безопасности и ген. секретаря ООН усилить активность по скорейшему осуществлению резолюции № 598 Совета Безопасности.

Большое внимание уделялось дальнейшему развитию отношений с ЕЭС. 15 июня 1988 г. в результате переговоров (начаты в 1985 г.) в Люксембурге подписано Соглашение об экономич. сотрудничестве. Достигнутые договоренности стали результатом развития торгово-экономич. отношений между странами ССАГПЗ и странами ЕЭС, прежде всего поставок нефти и нефтепродуктов в эти страны.

4—5 сентября в г. Эр-Рияде (Саудовская Аравия) проходила 28-я сессия министерского совета. Она обсудила положение в регионе в связи с прекращением в августе военных действий между Ираном и Ираком. На ней приняты рекомендации по развитию экономич. связей; сессия высказалась за единую политику в области торговли, инвестиций, налогообложения и др. областях. Комиссия по нефтяному вопросу (16 октября и 19 декабря) рассматривала вопросы единой стратегии по вопросу о ценах и квотах на произ-во и экспорт нефти.

В декабре в г. Манама (Бахрейн) состоялась 9-я сессия Высшего к-та. На ней были рассмотрены ситуация в районе Персидского залива, отношения с Ираном, ЕЭС, США, Японией, а также проблемы торг.-экономич. сотрудничества между странами ССАГПЗ. Сессия ратифицировала соглашение с ЕЭС, подписанное в Люксембурге; выразила поддержку резолюции № 598 Совета Безопасности ООН как основы для переговоров между Ираком и Ираном. *И. Никитин.*

Совет Экономической Взаимопомощи (СЭВ) — межправительственная экономич. организация социалистич. государств. Осн. в 1949 г. Члены: НРБ, ВНР, СРВ, ГДР, Куба, МНР, ПНР, СРР, СССР и ЧССР. Согласно Уставу, СЭВ основан на началах суверенного равенства всех стран-членов. Экономич. и научно-технич. сотрудничество стран — членов СЭВ осуществляется в соответствии с принципами социалистич. интернационализма, на основе уважения гос. суверенитета, независимости и нац. интересов, невмешательства во внутр. дела стран, полного равноправия, взаимной выгоды и товарищеской взаимопомощи. Высший орган — Сессия СЭВ. Главный исполнит. орган — Исполком. Секретарь СЭВ — В. В. Сычев (СССР). Местопребывание Секретариата СЭВ — Москва.

На основе заключенного в 1964 г. между СЭВ и СФРЮ соглашения в работе органов СЭВ участвует Югославия (в областях, представляющих взаимный интерес).

СЭВ имеет соглашения о сотрудничестве с Анголой, Афганистаном, НДРЙ, Мозамбиком, Никарагуа, Эфиопией, Ираком, Мексикой, Финляндией.

Деятельность в 1988 г. 5—7 июля в Праге состоялось 44-е заседание Сессии СЭВ. Кроме делегаций стран — членов СЭВ, в нем приняла участие делегация СФРЮ. В качестве наблюдателей в заседании участвовали представители Лаоса, Анголы, Афганистана, НДРЙ, Мозамбика, Никарагуа и Эфиопии. Руководители делегаций стран — членов СЭВ осветили основные вопросы социалистич. строительства в своих странах, констатировали, что развитие сотрудничества и социалистич. экономич. интеграции, углубление междунар. социалистич. разделения труда становятся все более важным фактором политич. и хоз. жизни государств, входящих в СЭВ, их социально-экономич. развития. Вместе с тем было отмечено, что экономич. взаимодействие стран СЭВ еще не оказывает должного влияния на повышение эффективности их нар. х-ва, что необходимо более полно использовать потенциальные возможности экономич. сотрудничества, нужен новый, более действенный подход к углублению междунар. социалистич. разделения труда.

Сессия одобрила коллективную концепцию междунар. социалистич. разделения труда на 1991—2005 гг., которая была разработана на основе решений съездов братских коммунистич. и рабочих партий по вопросам социально-экономич. развития с учетом решений Экономического совещания стран — членов СЭВ на высшем уровне (1984 г.), соображений, высказанных на рабочей встрече руководителей братских партий стран — членов СЭВ (1986 г.), решений 43-го (внеочередного) заседания Сессии СЭВ. Были рассмотрены также перспективные программы развития многосторонней специализации и кооперации произ-ва на период до 2000 г. в области машиностроения, радиотехнич. и электронной, химич. пром-сти. Одобрены спец. комплексные программы многостороннего сотрудничества европейских стран — членов СЭВ с СРВ, Кубой и МНР. С учетом положений коллективной концепции междунар. социалистич. разделения труда Сессия одобрила программу координации народнохоз. планов на 1991—95 гг. и перечень координируемых на многосторонней основе проблем экономич. сотрудничества.

Коллективная концепция явится основой для согласования экономич. политики в областях, связанных с взаимным сотрудничеством. Она будет претворяться в жизнь поэтапно. Внимание будет сконцентрировано на углублении специализации и кооперирования произ-ва, усилении взаимовыгодной дополняемости нац. экономик, укреплении экспортных потенциалов в обрабат. пром-сти на основе выполнения Комплексной программы научно-технич. прогресса (КП НТП). Расширится внедрение новых форм и методов внешнеэкономич. связей, основанных на инициативе и экономич. заинтересованности предприятий, объединений и организаций. Страны СЭВ рассматривают развитие сотрудничества на уровне предприятий, объединений и организаций, установивших прямые производственные и научно-технич. контакты на договорной основе в соответствии с нац. законодательством, а также создание заинтересованными странами совместных предприятий как важный путь, обеспечивающий повышение общей эффективности хоз. деятельности и взаимных экономич. связей.

Сессия Совета одобрила предложения о том, что перестройка механизма многостороннего сотрудничества и социалистич. экономич. интеграции и деятельности СЭВ должна проходить в несколько этапов. Совершенствование механизма сотрудничества должно осуществляться постепенно, по мере созревания внутр. и внешних условий, с учетом заинтересованности стран, входящих в СЭВ, проводимых ими работ по совершенствованию нац. хоз. механизмов. НРБ, ВНР, СРВ, ГДР, Куба, МНР, ПНР, СССР и ЧССР подтвердили достигнутую ранее договоренность о постепенном формировании условий для свободного перемещения между ними товаров, услуг и других факторов произ-ва с целью образования в перспективе объединенного рынка.

Был проанализирован ход реализации КП НТП и ее первого приоритетного направления — «Электронизация нар. х-ва». Обратив внимание на неиспользованные возможности, сессия определила меры, направленные на последовательную реализацию этой программы, прежде всего на обеспечение соответствия научно-технич. разработок передовому мировому уровню и ускорение внедрения их результатов в произ-во. Достигнута договоренность о дополнит. мерах по развитию электронной пром-сти.

Значит. внимание было уделено экономич. отношениям СЭВ с третьими странами, а также контактам с ООН и

междунар. экономич. организациями. Констатировано расширение связей СЭВ с СФРЮ, выражена готовность и впредь расширять и углублять сотрудничество между странами — членами СЭВ и другими социалистич. государствами. Члены СЭВ подтвердили, что они выступают за радикальную перестройку всей системы мирохоз. связей на справедливой, демократич. основе, за установление нового междунар. экономич. порядка, обеспечение междунар. экономич. безопасности, что они будут и впредь расширять и совершенствовать сотрудничество с развивающимися странами, содействовать укреплению их экономич. самостоятельности и политич. независимости, справедливому решению проблемы их внешней задолженности.

Было признано необходимым расширять и обогащать взаимные отношения государств, принадлежащих к разным общественным системам, внедрять новые формы экономич. и научно-технич. сотрудничества между ними, производственной и технологич. кооперации, добиваться устранения препятствий на пути развития взаимовыгодных экономич. связей. Сессия приветствовала подписание (в июне) совместной декларации об установлении офиц. отношений между СЭВ и ЕЭС, отметив, что это событие, как и установление офиц. отношений отдельных стран — членов СЭВ с ЕЭС, явится весомым вкладом в реализацию Заключительного акта СБСЕ.

Широкий круг вопросов охватывала деятельность Исполкома. Были проведены, в частности, консультации о перспективах развития взаимного сотрудничества стран — членов СЭВ на период до 2000 г. и о возможных путях усиления социальной направленности этого сотрудничества в интересах лучшего удовлетворения потребностей населения. Обсуждались проблемы совершенствования и повышения эффективности расчетно-кредитного механизма в переводных рублях. Исполком одобрил новую редакцию «Общих условий поставок товаров между организациями стран — членов СЭВ»; предусматривается повышение ответственности за несоблюдение обязательств по договорам.

Совершенствовалась структура СЭВ. Были упразднены Комитет по сотрудничеству в области материально-технич. снабжения, Постоянные комиссии по сотрудничеству в области использования атомной энергии в мирных целях, электроэнергии, радиотехнич. и электронной пром-сти, с. х-ва, пищевой пром-сти, гражданской авиации, внешней торговли, строительства, здравоохранения, новых материалов, биотехнологии, по сотрудничеству с развивающимися странами, а также Совещания руководителей ведомств по правовым вопросам, ценам, внутр. торговле, изобретательству, труду, водному х-ву. Начали работу новообразованные Комитеты по сотрудничеству в области внешнеэкономич. связей, электронизации, агропром. комплекса, Постоянные комиссии по сотрудничеству в области электроэнергии и атомной энергетики, охраны окружающей среды, по правовым вопросам. Перестраивалась работа Секретариата СЭВ. Его деятельность нацеливается на систематич. анализ состояния сотрудничества, подготовку экономико-аналитических разработок, прогнозов, содействие реализации КП НТП и других широкомасштабных программ и соглашений.

Комитет СЭВ по научно-технич. сотрудничеству разрабатывал меры по развитию междунар. системы автоматизированного обмена информацией между странами СЭВ с целью прежде всего широкого внедрения в нар. х-во новой информационной технологии, базирующейся на использовании сетей ЭВМ и высокопроизводительных программно-технич. средств автоматизированного обмена информацией. Комитет СЭВ по сотрудничеству в области электронизации рассматривал вопросы, связанные в первую очередь с созданием современной элементной базы изделий электронной техники. Были утверждены программа научно-технич. деятельности Междунар. центра по информатике и электронике («ИнтерЭВМ»), его устав и положения о персонале «ИнтерЭВМ». В рамках Комитета СЭВ по сотрудничеству в области агропром. комплекса разрабатывались соглашения о создании заинтересованными странами междунар. центров биотехнологии с.-х. растений и ин-та риса. Создано междунар. научно-технич. объединение по внедрению систем электронизации в с. х-во. Развивалось сотрудничество в деле укрепления материально-технической базы сельского хозяйства.

В органах Совета систематически обсуждался ход сотрудничества европейских стран — членов СЭВ с СРВ, Кубой и МНР.

И. Иконников.

Социалистический интернационал, Социнтерн (СИ) — междунар. объединение социалистич. и с.-д. партий реформистского характера. Осн. в 1951 г. В конце 1987 г. объединял 47 партий — полноправных членов, 14 партий с консультативным статусом, 9 «партий в изгнании» (с консультативным статусом), 3 «братские организации» (Междунар. союз молодых социалистов, Женщины Социалистич. интернационала и Междунар. движение соколов, или Социнтерн по вопросам образования), а также 9 ассоциированных организаций. Президент СИ — В. Брандт (ФРГ), ген. секретарь — П. Вяянянен (Финляндия). Местопребывание Секретариата — Лондон.

Деятельность в 1988 г. 15—16 февраля в Женеве состоялась встреча Консультативного совета СИ по разоружению с экспертами из СССР, США и ООН. Рассматривались перспективы разоружения после советско-американской встречи на высшем уровне в Вашингтоне и подписания Договора о РСМД (декабрь 1987 г.). По окончании встречи В. Брандт, пред. Консультативного совета К. Сорса и секретарь этого совета П. Витторелли выступили с совместным заявлением по вопросам европейского разоружения, высказавшись, в частности, против вынашиваемых в НАТО планов модернизации тактического ядерного оружия.

5 апреля М. С. Горбачев встретился в Москве с В. Брандтом. Обсуждались вопросы междунар. безопасности и разоружения, взаимосвязи разоружения и развития, отношений «Север — Юг» и др. В. Брандт подчеркнул междунар. значение перестройки в СССР. Было выражено взаимное удовлетворение сотрудничеством между КПСС и различными органами СИ.

В заседании Совета СИ, проходившем 11—12 мая в Мадриде, участвовали представители более 70 партий и организаций (некоторые из них присутствовали как гости и наблюдатели). Впервые на такое заседание по приглашению СИ в качестве офиц. наблюдателей приезжали представители КПСС. Обсуждались проблемы междунар. безопасности, разоружения, положение в отдельных регионах мира. Центральное место в дискуссии заняла тема «европейского ответа» на меняющуюся мировую обстановку, особенно в связи с происходящей в СССР перестройкой и ее влиянием на междунар. отношения. Этому были посвящены, в частности, выступления В. Брандта, а также Ф. Гонсалеса (Испанская СРП), Г. Харлем Брундтланд (Норвежская РП), И. Карлссона (СДРП Швеции), Н. Кинока (Лейбористская партия Великобритании), Б. Кракси (Итальянская СП) и др. Совет принял резолюции о разоружении, по Ближнему Востоку (эта резолюция была принята после острой дискуссии), о положении на Юге Африки, в Центр. Америке, а также в таких странах, как Гаити, Парагвай, Чили и др.

В спец. заявлении о региональных конфликтах (25 августа), подписанном В. Брандтом и К. Сорсой, Социнтерн приветствовал тенденции к урегулированию ряда подобных конфликтов и заявил о поддержке усилий, предпринимаемых в этом направлении ООН и ее ген. секретарем.

На очередной сессии Совета СИ, состоявшейся 6—7 декабря в Орли (Франция), были рассмотрены, в числе других, вопросы урегулирования региональных конфликтов, в частности на Юге Африки и на Ближнем Востоке. Особое место заняло обсуждение проблем мирового экономич. развития и внешней задолженности развивающихся стран (доклад на эту тему сделал премьер-министр Франции, видный деятель ФСП М. Рокар), а также роли женщины в современном обществе. Совет принял заявления о мировой экономике, по Ближнему Востоку и в связи с 40-летием принятия ООН Всеобщей декларации прав человека, а также резолюции «Женщины в демократическо-социалистич. движении», о положении на Юге Африки, о Лат. Америке. СИ приветствовал успех чилийского народа в ходе плебисцита, проведенного в Чили 5 октября.

В течение года прошли два заседания Комитета СИ по экономич. политике, совещания Комитета СИ по Лат. Америке и Карибскому бассейну, Комитета СИ по Ближнему Востоку и др. Делегации СИ посетили с ознакомительными целями Кампучию (январь), Израиль и оккупированные арабские территории (февраль), СРВ (ноябрь).

В декабре В. Брандт и пред. СДПГ Г. Й. Фогель направили М. С. Горбачеву совместное послание, в котором подчеркнули большое значение выступления советского руководителя в ООН и выдвинутых им новых мирных инициатив.

А. Вебер.

Таможенный и экономический союз Центральной Африки (Union douaniere et économique de l'Afrique Centrale, ЮДЕАК). Обр. в 1964 г. Члены союза: Габон, Камерун, Конго, ЦАР, Экваториальная Гвинея. Высший орган — Совет глав государств. Исполнит. орган — Руководящий к-т (министры экономики и финансов стран-членов). Пост. адм. орган — Ген. секретариат (местопребывание — Банги, ЦАР). Пред. Совета глав государств — А. Колингба (ЦАР), ген. секретарь — А. Фоалем (Камерун). У ЮДЕАК — общие банк и валюта; Фонд солидарности (взносы стран-членов, отчисления от таможенных сборов и дотации Франции) для возмещения потерь государствам-членам, не имеющим выхода к морю; нефтеперегонный з-д в Порт-Жантиле (Габон).

Деятельность в 1988 г. В декабре в Яунде (Камерун) состоялась 24-я сессия Совета глав государств — членов ЮДЕАК. Участники сессии одобрили план согласованных действий по развитию земледелия, животноводства и рыболовства, а также средств связи, транспорта и пром-сти, договорились о создании совместного фармацевтич. пром-ва. Были приняты решения о разработке новой стратегии социально-экономич. интеграции стран — членов ЮДЕАК и путей осуществления программы субрегиональной структурной корректировки, о порядке капиталовложений в с. х-во, об интеграции нац. авиакомпаний, о создании системы спутниковой связи в рамках ЮДЕАК. Одобрены программы сотрудничества в области хлопководства, нефтехимии, произ-ва продуктов питания. В деятельности ЮДЕАК в качестве наблюдателя участвовала Сан-Томе и Принсипи.

В. Тарабрин.

Христианское движение в защиту мира (Христианская мирная конференция, ХМК) — междунар. христианская организация, провозгласившая своей целью «борьбу за всеобщий мир и развитие справедливых отношений между всеми народами». Осн. в 1958 г. в Праге на встрече религиозных деятелей из ВНР, ГДР, НРБ, ПНР, СРР, СССР, ФРГ и ЧССР. Имеет ряд региональных мирных конференций (в Азии, Африке, Лат. Америке, Сев. Америке и др.). В 1988 г. в деятельности ХМК участвовали христианские формирования из более чем 90 стран. Как междунар. обществ. организация ХМК зарегистрирована в ООН. Президент ХМК — епископ К. Тот (ВНР), ген. секретарь — пастор евангелич. церкви чешских братьев Л. Миржеевский (ЧССР). Местопребывание секретариата — Прага.

Деятельность в 1988 г. 21—25 марта прошло заседание Рабочего комитета ХМК в Будапеште. Было утверждено вступление в ХМК двух организаций: Североамериканской мирной конференции и общины «Иона» (экуменическая христианская община с центром в Шотландии). Направлены письма М. С. Горбачеву и президенту США Р. Рейгану, в которых одобряются их усилия, направленные на сокращение и уничтожение ядерного оружия. Подробно обсуждался вопрос о деятельности ХМК в рамках экуменической программы «Справедливость, мир и целостность творения».

Комитет продолжения работы ХМК заседал 17—22 октября в Гёрлице (ГДР). Присутствовали наблюдатели от 17 междунар. организаций, всключая ООН и Всемирный совет церквей. Были выработаны основные направления будущей деятельности ХМК. Приняты новый Устав ХМК, послание, содержащее обоснование необходимости нового мышления, нового этоса (характера этого явления), новой ответственности, «не имеющей прецедентов в истории», заявления по проблемам разоружения и по правам человека.

23—25 октября в Праге отмечалось 30-летие ХМК. В заявлении по поводу юбилея подчеркнуто, что необходимо сделать все, «чтобы человечество вошло в новую эру не с ядерным оружием, но с духовными и нравственными ценностями, дабы оно было мудрым и бережным хранителем нашей планеты, которая единственна в безграничном пространстве».

А. К.

Центральноамериканский общий рынок (ЦАОР). «Общий договор о центральноамериканской экономической интеграции» («Договор Манагуа») был подписан в г. Манагуа (Никарагуа) в 1960 г. и вступил в силу в 1961 г. Участники — Гватемала, Гондурас, Коста-Рика, Никарагуа и Сальвадор. Договор предусматривает таможенную либерализацию взаимной торговли, стимулирование внутризональной пром-сти и пром. экспорта, введение единого внеш. тарифа против третьих стран, координирование общей экономич. политики, свободное передвижение товаров, капиталов и рабочей силы. Для финансирования интеграц. проектов в рамках ЦАОР создан ряд учреждений, в т. ч. Центральноамер. банк экономич. интеграции, Центральноамер. экономич. фонд, Центральноамер. комиссия по мор. транспорту и Центральноамер. комиссия по ж.-д. транспорту.

Деятельность в 1988 г. Несмотря на значит. политич. и идеологич. разногласия, участники ЦАОР стремились найти общие подходы по преодолению интеграц. трудностей. Продолжали осуществляться нек-рые совместные проекты в области пром-сти, с. х-ва и инфраструктуры. В сентябре в Сан-Хосе состоялось совещание вице-президентов 5 стран, на к-ром рассматривался проект соглашения о поддержке мелких предприятий. В конце года происходили встречи представителей ЦАОР, на к-рых обсуждались меры по оживлению интеграции и преодолению кризиса платежеспособности (внеш. долг участников ЦАОР в конце 1988 г. составил 18 млрд. долл.). Осуществлялись меры по развитию взаимной торговли, в т. ч. базисными товарами. В 1987 г. сумма внутризон. экспорта оценивалась в 400 млн. долл., что составило ок. 10% общего экспорта стран ЦАОР (24% в 1980 г.). Свыше половины внутризон. экспорта составляли готовые изделия, в т. ч. с.-х. инвентарь, электробытовые приборы, текст. товары и т. д. В группе продовольств. товаров преобладали зерновые, мясо, лесоматериалы, хлопок.

В феврале в г. Манагуа проходило совещание вице-президентов и директоров центр. банков стран-участниц с представителями ЕЭС. Был получен кредит в 48 млн. долл. на развитие интеграц. объектов (в 1987 г. общая сумма помощи ЕЭС составила 98 млн. долл.). В мае ООН одобрила спец. план экономич. помощи Центр. Америке на сумму 4,4 млрд. долл. В августе Центральноамер. валютный совет, состоящий из представителей 5 центр. банков, предоставил кредиты Гондурасу, Коста-Рике и Сальвадору на общую сумму в 95 млн. долл.

Гватемала, Гондурас, Никарагуа ратифицировали договор о создании центральноамер. парламента. Договор еще не ратифицировали Сальвадор и Коста-Рика.

З. Романова.

Экономическое сообщество западноафриканских стран (Economic Community of West African States, ЭКОВАС) — региональная экономич. организация. Обр. в 1975 г. Члены ЭКОВАС: Бенин, Буркина-Фасо, Гамбия, Гана, Гвинея, Гвинея-Бисау, Кабо-Верде, Кот-д'Ивуар, Либерия, Мавритания, Мали, Нигер, Нигерия, Сенегал, Сьерра-Леоне, Того. Высший орган — Конференция глав государств и правительств. Исполнит. орган — Совет министров. Пост. адм. орган — Исполнит. секретариат (местопребывание — Лагос, Нигерия). Пред.— Дауда Джавара (Гамбия). В рамках ЭКОВАС действуют 4 специализир. комиссии: по торговле, таможенному обложению, иммиграции и валютным вопросам; по промышленности, сельскому хозяйству и природным ресурсам; по транспорту, связи и энергетике; по социальным и культурным вопросам, а также Фонд сотрудничества, компенсации и развития (местопребывание — Ломе, Того) и Западноафриканская клиринговая палата.

Деятельность в 1988 г. В июне в Ломе состоялась 11-я Конференция глав государств и правительств стран — членов ЭКОВАС. Участники форума рассмотрели ход реализации «Программы экономич. восстановления для Зап. Африки на 1988—91 гг.», включающей 136 нац. и региональных проектов развития на общую сумму 926 млн. долл., функционирование Фонда сотрудничества, компенсации и развития ЭКОВАС. Главы западноафриканских стран уделили особое внимание проблеме захоронения западными ТНК в Африке радиоактивных и других вредных промышленных отходов и призвали развитые страны принять меры к обеспечению безопасного для других захоронения вредных отходов своего произ-ва. Участники встречи договорились принять в странах Сообщества внутренние законы, которые предусматривают уголовное наказание для лиц или групп лиц, а также компаний и организаций за попытки захоронить на территориях этих стран радиоактивные и другие вредные промышленные отходы. Были также рассмотрены шаги по созданию западноафриканского общего рынка, единой валютной зоны в Зап. Африке.

В ноябре в Банджуле (Гамбия) проходила спец. конференция ЭКОВАС, посвященная проблеме внешней задолженности стран-членов. На ней был разработан ряд мер по облегчению долгового бремени западноафриканских стран.

На протяжении года государства — члены ЭКОВАС предпринимали усилия по восстановлению лесов в районах, пострадавших от засухи. Продолжались работы по строительству трансафриканского шоссе Нуакшот — Лагос и транссахельской дорожной системы Нуакшот — Нджамена — Лагос.
В. Тарабрин.

Экономическое сообщество Западной Африки (Communauté Economique de l'Afrique de l'Ouest, КЕАО), субрегиональная экономич. организация. Обр. в 1972 г. (соглашение вступило в силу в 1974 г.). Члены КЕАО: Бенин, Буркина-Фасо, Кот-д'Ивуар, Мавритания, Мали, Нигер, Сенегал; у Гвинеи и Того — статус наблюдателей. Высший орган — Конференция глав государств и правительств. Исполнит. орган — Совет министров. Пост. адм. орган — Ген. секретариат (местопребывание — Уагадугу, Буркина-Фасо). Пред. КЕАО — М. Кереку (Бенин). Ген. секретарь — Мамаду Хайдар (Мали). В рамках КЕАО действуют Центр. банк государств Зап. Африки, а также Фонд сотрудничества и участия ради развития (ФОСИДЕК).

Деятельность в 1988 г. В связи с тем, что на 12-й Конференции глав государств и правительств КЕАО (апрель 1987 г.) было решено проводить форумы организации на высшем уровне один раз в два года, в 1988 г. Конференция не созывалась. Продолжали осуществляться мероприятия, направленные на выполнение принятых ранее решений, в т. ч. создание зоны свободной торговли производимыми в странах-членах необработанными с.-х. товарами, продукцией рыболовства и горнодоб. пром-сти, а также ремесленными изделиями. Предпринимались усилия по стандартизации таможенных тарифов. *В. Тарабрин.*

Южнотихоокеанский форум (South Pacific Forum) — региональная организация. Создана в 1971 г. Члены — Австралия, Новая Зеландия, Фиджи, Тонга, Науру, Западное Самоа, Папуа — Новая Гвинея, Соломоновы Острова, Тувалу, Кирибати, Вануату, а также о-ва Кука и Ниуэ, с 1987 г.— Федеративные Штаты Микронезии, Маршалловы Острова. Высший орган — сессия Южнотихоокеанского форума. Созывается ежегодно на уровне премьер-министров или их заместителей. Местопребывание Секретариата Форума (до сентября 1988 г. наз.— Бюро экономич. развития) — Сува (Фиджи).

Форум ставит целью: содействие в рамках региона развитию торгово-экономич., научно-технич. и культурных связей между членами организации, координацию их позиций в междунар. делах, представляющих для них общий интерес (торговля, туризм, мор. право, рыболовство и др.). Форум создал ряд своих регион. учреждений и центров по подготовке кадров, в т. ч. Агентство по рыболовству, СПАРТЕКА (Соглашение по регион. торговле и экономич. сотрудничеству), Тихоокеанскую пароходную линию, Совет по гражд. авиации, университет, мед. колледж и др. Решения форума принимаются консенсусом.

Деятельность в 1988 г. В сентябре в Нукуалофе (Тонга) состоялась очередная 19-я сессия Южнотихоокеанского форума. В итоговом коммюнике сессии отмечалось, что Форум приветствует объявленное КНР решение присоединиться к Протоколам (2 и 3) Договора о безъядерной зоне в юж. части Тихого океана (Договор Раротонга), а также решение СССР ратифицировать эти Протоколы «без каких-либо оговорок и без заявления об особой интерпретации». В то же время участники сессии «выразили разочарование» тем, что Франция, Великобритания и США все еще не подписали и не ратифицировали Протоколы Договора. Вновь была выражена глубокая озабоченность в связи с продолжающимися франц. ядерными испытаниями в Тихом океане вопреки воле населения юж. части Тихого океана и подтвержден призыв к прекращению испытаний.

Форум поддержал борьбу народа Новой Каледонии за достижение самоопределения этой франц. колонии «в соответствии с установленными ООН принципами и практикой деколонизации». Участники Форума приветствовали соглашение, заключенное в Париже в августе 1988 г., относительно будущего Новой Каледонии.

На сессии принято решение образовать координац. комиссию южнотихоокеанских организаций для «совершенствования сотрудничества и координации деятельности региональных организаций». Было выдвинуто предложение отд. странам и организациям, принимающим активное и конструктивное участие в делах региона, участвовать в диалоге с Форумом. Одобрено предложение создать южнотихоокеанскую систему регион. и внутр. спутниковой связи, к-рая предназначена для расширения службы телекоммуникаций в сельских р-нах островных южнотихоокеанских стран.
А. Григорьев.

ВАЖНЕЙШИЕ МЕЖДУНАРОДНЫЕ КОНФЕРЕНЦИИ

Венская встреча представителей государств — участников Совещания по безопасности и сотрудничеству в Европе, открывшаяся 4 ноября 1986 г., продолжала свою работу в 1988 г. В ней участвовали представители 33 европейских государств, США и Канады. Дискуссии, упорные поиски путей к взаимоприемлемым компромиссам привели в конечном счете к успеху: 15 января 1989 г. был принят содержательный и сбалансированный Итоговый документ, а 17—19 января 1989 г. встреча завершилась в Вене на уровне министров иностр. дел.

Итоговый документ Венской встречи не только определяет перспективы и пути расширения общеевропейского сотрудничества на ближайшие три года (следующая встреча должна открыться в Хельсинки в марте 1992 г.) по всем направлениям хельсинкского процесса — политич., военному, экономич., экологич., гуманитарному, но и придает этому процессу новое качество, выводит его на новый уровень. Советское руководство расценило Венскую встречу как выдающийся успех, который свидетельствует об эффективности новых, реалистич. подходов к междунар. делам, как беспрецедентное по содержанию и масштабам договоренностей событие не только для Европы, но и для всего мира.

В соответствии с Итоговым документом создана и начала действовать (впервые в истории хельсинкского процесса, да и в переговорной практике вообще) структура взаимодополняющих и тесно связанных между собой переговоров по военным вопросам в общеевропейских масштабах: переговоров всех 35 государств — участников СБСЕ о дальнейшем развитии мер доверия и безопасности (на базе итогов Стокгольмской конференции 1984—86 гг.) и переговоров 23 стран, входящих в ОВД и НАТО, по обычным вооруж. силам в Европе. Те и другие переговоры, охватывающие всю территорию Европы, от Атлантики до Урала, начались в Вене в марте 1989 г.

Переговоры о мерах укрепления доверия и безопасности в Европе призваны способствовать разработке и принятию в этой сфере новых договоренностей, которые в конечном итоге охватывали бы деятельность всех видов вооруж. сил (сухопутных войск, ВМС и ВВС) государств — участников СБСЕ с целью уменьшения опасности возникновения вооруж. конфликта в Европе, снижения и устранения возможности внезапного нападения, укрепления взаимной безопасности, придания военной деятельности строго оборонит. характера, увеличения ее открытости и предсказуемости, содействия практич. осуществлению мер по разоружению.

Цель переговоров 23 государств — участников ОВД и НАТО — состоит в том, чтобы добиться стабильности и безопасности в Европе на более низких уровнях вооруж. сил и обычных вооружений путем ликвидации существующих асимметрий, устранения потенциала для внезапного нападения и начала крупномасштабных наступат. действий. Предметом переговоров являются вооруж. силы и обычные вооружения государств-участников, включая средства двойного назначения (т. е. те, которые могут нести как обычные, так и ядерные заряды), в т. ч. такие наступат. средства, как тактич. ударная авиация, артиллерия, тактич. ракетные комплексы. Сами ядерные боезаряды, которыми оснащены средства двойного назначения, как и тактич. ядерные ракеты, должны стать предметом отдельных переговоров, проведение которых предложили страны — участницы ОВД в апреле 1989 г. Мандат переговоров предусматривает эффективный и строгий контроль за выполнением будущих договоренностей.

Венская встреча дала мощный импульс развитию «человеч. измерения» хельсинкского процесса. Политич. обязательства и договоренности, относящиеся к сфере прав человека и гуманитарного сотрудничества, знаменуют собой новый крупный шаг по пути углубления общеевропейского сотрудничества в деле обеспечения гражданских, политич., экономич., социальных и культурных прав человека и основных свобод. В Итоговом документе впервые четко говорится о необходимости приведения нац. законодательств и практики государств — участников СБСЕ в соответствие с междунар. правом и с междунар. политич. обязательствами.

Подтверждено положение междунар. пактов о праве граждан покидать любую страну, включая свою собственную, и возвращаться в нее (с учетом лишь тех ограничений, которые предусмотрены законом и совместимы с междунар. документами). Достигнуты важные договоренности о расширении религиозных свобод, о содействии нац. меньшинствам, о гуманном отношении к заключенным, о защите людей от злоупотреблений психиатрич. лечением и т. п. В области контактов между людьми, выездов в другие страны установлены конкретные сроки — от трех месяцев до трех дней — для принятия решений в таких случаях, как воссоединение семей, заключение браков с иностр. гражданами, болезни и т. п. Расширены категории родственников, которые могут выезжать за рубеж по семейным обстоятельствам, упрощаются визовые формальности. Отказы в визах по причинам осведомленности в гос. секретах должны по прошествии определенного времени пересматриваться.

Принципиально новую ситуацию в гуманитарно-правовой области общеевропейского процесса создает договоренность о налаживании постоянно действующего механизма «человеч. измерения» СБСЕ, предусматривающего обмен информацией и совместные двусторонние и многосторонние обсуждения всего комплекса прав человека, контактов между людьми и других гуманитарных вопросов. Принято решение о проведении трех совещаний учреждаемой Конференции по человеч. измерению СБСЕ: в Париже (май — июнь 1989 г.), Копенгагене (1990 г.) и Москве (1991 г.).

Целый ряд конкретных договоренностей, достигнутых на Венской встрече, существенно продвигает вперед общеевропейское сотрудничество в области информации. Обсуждению этих вопросов был посвящен Информационный форум, состоявшийся в соответствии с Итоговым документом в Лондоне (апрель — май 1989 г.). Проблемы культурного наследия будут рассмотрены на симпозиуме в Кракове (1991 г.).

Постепенно «подтягивается» к уровню военно-политич. и гуманитарно-правовой хельсинкских «корзин» сотрудничество стран — участниц СБСЕ в сфере экономики, науки и техники, охраны окружающей среды. По-новому поставлены в Итоговом документе Венской встречи вопросы, связанные с деятельностью совместных предприятий, компенсационными сделками, расширением экономич. и коммерческой информации. Намечены многочисленные мероприятия по развитию взаимодействия в области экологии, включая уменьшение выбросов в атмосферу серы, веществ, истощающих озоновый слой Земли. Запланированы созыв Конференции по экономич. сотрудничеству в Европе (Бонн, 1990 г.) и совещания по охране окружающей среды (София, октябрь — ноябрь 1989 г.).

Подтвердив свою убежденность в том, что безопасность и сотрудничество в Европе тесно связаны с безопасностью и сотрудничеством в Средиземноморье, государства — участники СБСЕ решили созвать в 1990 г. в Пальма-де-Мальорке (Испания) совещание по Средиземноморью, пригласив на него представителей не участвовавших в Венской встрече средиземноморских стран, а также компетентных междунар. организаций.

Сразу же после завершения Венской встречи в СССР была начата работа по реализации обязательств и договоренностей, содержащихся в Итоговом документе. Политбюро ЦК КПСС, рассмотрев 24 января 1989 г. итоги встречи, рекомендовало соответствующим мин-вам и ведомствам незамедлительно приступить к практич. осуществлению достигнутых договоренностей, руководствуясь тем, что они действуют с момента их принятия в Вене. *Ю. Андреев.*

Переговоры о взаимном сокращении вооруженных сил и вооружений в Центральной Европе, начавшиеся в Вене в 1973 г., продолжались в 1988 г. и закончились в начале 1989 г. Прямыми участниками переговоров являлись СССР, ПНР, ГДР и ЧССР — с одной стороны, США, ФРГ, Великобритания, Канада, Бельгия, Нидерланды и Люксембург — с другой. Со спец. статусом на переговорах выступали НРБ, ВНР, СРР, Италия, Греция, Турция, Норвегия и Дания, не имевшие войск в намечавшейся зоне сокращения. В 1988 г. состоялись три раунда переговоров: 44-й (январь — март), 45-й (май — июнь) и 46-й (сентябрь — декабрь).

Учитывая решение Венской встречи представителей государств — участников СБСЕ об открытии в марте 1989 г. переговоров по обычным вооруж. силам в Европе, государства, участвовавшие в переговорах о взаимном сокращении вооруж. сил и вооружений в Центральной Европе, решили завершить эти переговоры. 2 февраля 1989 г. состоялось последнее заседание. В принятом им заключит. коммюнике говорится, что с 1973 г. данные переговоры служили цели поддержания серьезного диалога между Востоком и Западом по вопросам безопасности. Они явились первым многосторонним форумом, на котором изучались сложные проблемы, связанные с усилиями по укреплению стабильности и безопасности в Европе. Степень совпадения позиций оказалась недостаточной для того, чтобы позволить участникам согласовать какой-либо договор. Тем не менее точки зрения сторон по ряду вопросов сблизились. Участники переговоров получили ценный опыт и более ясное представление о том, что именно потребуется для достижения взаимоприемлемых и поддающихся контролю сокращений и ограничения вооруж. сил и вооружений в Европе. *А. Петренко.*

Международная встреча за создание безъядерных зон состоялась 20—22 июня 1988 г. в Берлине по инициативе ГДР. В ней приняли участие св. 1 тыс. чел. из 113 стран. Среди них было св. 80 офиц. представителей государств, в т. ч. главы правительств, вице-президенты, министры ин. дел. Присутствовали делегации парламентов, коммунистич. и рабочих, социалистич., социал-демократич., а также национально-демократич., либеральных и других партий, представители 52 междунар. организаций. Советскую делегацию возглавлял первый зам. пред. Президиума Верх. совета СССР П. Н. Демичев. Приветствие участникам встречи направил М. С. Горбачев; в нем подтверждались советская поддержка создания безъядерных зон и готовность СССР предоставить входящим в такие зоны государствам соответствующие гарантии.

На встрече выступил пред. Гос. совета ГДР Э. Хонеккер. Он отметил важное значение советско-американского Договора о РСМД для дальнейшего развития процесса разоружения, указал на опасность, которую представляет накопленный в центре Европы потенциал оружия массового уничтожения, отметил, что безъядерный коридор в данном районе помог бы заметно снизить уровень военного противостояния, укрепить доверие на континенте. В связи с этим Э. Хонеккер предложил создать механизмы мирного урегулирования кризисов и предотвращения военных инцидентов в Центральной Европе (имеется в виду установление «горячего провода» между Прагой, Берлином и Бонном, создание центра постоянного укрепления доверия).

Состоявшееся на встрече обсуждение подтвердило значение безъядерных зон как возможных шагов к безъядерному миру, их роль в создании атмосферы доверия и сотрудничества, в урегулировании региональных конфликтов и кризисов.
В. Козликин.

Часть IV

РАЗВИТИЕ МЕЖДУНАРОДНЫХ СВЯЗЕЙ КОММУНИСТИЧЕСКИХ И РАБОЧИХ ПАРТИЙ в 1988 году

В 1988 г. междунар. связи КПСС широко развивались на основе принципов нового политич. мышления и межпартийных отношений, сформулированных на 27-м съезде КПСС. Расширился круг партий, с которыми поддерживались междунар. связи, увеличилась их интенсивность.

Содержание межпартийного сотрудничества обогащалось новыми идеями, которые выдвигала КПСС в области философии общественного прогресса,— идеями, значительно расширившими и углубившими видение современного мира и путей его развития. В этом плане особо следует отметить значение принципиально новых положений, сформулированных в докладе М. С. Горбачева на 19-й Всесоюзной конференции КПСС и в его речи на сессии ГА ООН 7декабря 1988 г.

Как и в прежние годы, в центре внимания КПСС было сотрудничество с правящими коммунистич. и рабочими партиями социалистич. стран.

15—16 июля в Варшаве состоялось очередное заседание Политического консультативного комитета (ПКК) государств — участников Варшавского Договора. В принятых ПКК документах были сформулированы новые крупные инициативы по сокращению обычных вооружений и вооруж. сил в Европе в целях всесторонней нормализации междунар. обстановки, которые оказали, в частности, благотворное влияние на успешное завершение Венской встречи по безопасности и сотрудничеству в Европе. Заседание ПКК стало важным шагом на пути развития политич. взаимодействия братских партий и стран.

Интенсивно работал в 1988 г. механизм совещаний секретарей братских партий социалистич. стран, занимающихся междунар. вопросами (Гавана, февраль — март), идеологическими (Улан-Батор, март), экономическими (Будапешт, июнь), проблемами АПК (Бухарест, июнь). Совещания позволили существенно продвинуться по пути координации работы братских партий в соответствующих сферах, оценить сделанное и утвердить развернутые планы дальнейшего сотрудничества.

Крупные проблемы междунар. жизни и внутреннего развития социалистич. стран обсуждались в ходе многочисленных двусторонних встреч на высшем уровне. В Москве М. С. Горбачев принимал ген. секретаря ЦК КПЧ М. Якеша (январь), ген. секретаря ВСРП К. Гроса (июль), ген. секретаря ЦК КПВ Нгуен Ван Линя (июль), ген. секретаря ЦК НРПЛ К. Фомвихана (сентябрь), ген. секретаря ЦК СЕПГ Э. Хонеккера (сентябрь), ген. секретаря РКП Н. Чаушеску (октябрь). М. С. Горбачев посетил СФРЮ и ПНР, где провел переговоры с руководителями этих государств, с пред. Президиума ЦК СКЮ Б. Круничем и первым секретарем ЦК ПОРП В. Ярузельским. В ходе этих встреч подчеркивалось, что при всей специфике положения в социалистич. странах, своеобразии путей, которыми идут правящие в них коммунистич. и рабочие партии, общим для них стали процессы обновления, перестройки, перемен, направленных на выведение социалистич. общества на новый, более высокий качественный уровень, соответствующий требованиям времени и прежде всего разворачивающейся в мире технологич. революции, подъем материального и духовного благосостояния трудящихся. Констатировалось ясное понимание того, что каждая партия добивается решения проблем своей страны своими, присущими ее структуре и истории средствами и методами. В результате такого подхода происходит взаимное обогащение опытом — как теоретического, так и практического характера.

Заметной вехой в развитии многостороннего обмена опытом в рамках междунар. коммунистич. и рабочего движения стало состоявшееся 12—15 апреля в Праге совещание по обсуждению работы журнала «Проблемы мира и социализма». На совещании наряду с вопросами работы журнала были проанализированы состояние и проблемы междунар. коммунистич. движения, причины трудностей, с которыми сталкиваются братские партии, поиск, который каждая из них ведет с целью найти ответ на вызов времени, технологич. революции, ведущей к изменению структуры общества, а следовательно и социальной базы компартий, разобраться в сложностях политич. обстановки, сложившейся в отдельных странах и в мире в целом, и, преодолевая их, пойти дальше в борьбе за интересы трудящихся, за их лучшее будущее.

Коммунистич. и рабочие партии проводили в 1988 г. встречи и семинары регионального характера, в т. ч. очередное совещание компартий Юж. Америки (Монтевидео, август), встречу представителей коммунистич., рабочих и левых демократич. партий стран Центр. Америки и Карибского бассейна (Джорджтаун, август), встречу за «круглым столом» представителей коммунистич. и рабочих партий азиатско-тихоокеанского региона (Прага, апрель) и др. Опубликованы совместные заявления коммунистич. и рабочих партий Вост. Средиземноморья, Бл. Востока и бассейна Красного моря (в связи с афгано-пакистанскими переговорами в Женеве, март) и 28 коммунистич. партий Европы (с протестом по поводу суда над руководителями турецких коммунистов Х. Кутлу и Н. Саргыном, август).

Большое значение КПСС придает отношениям с братскими партиями капиталистич. и развивающихся стран, что нашло выражение в многочисленных встречах руководителей КПСС с представителями руководства братских партий. В их числе встречи М. С. Горбачева в Москве с делегацией КП Австрии во главе с ее пред. Ф. Мури (4 марта), ген. секретарем Итальянской КП А. Наттой (29 марта), ген. секретарем ЦК КП Уругвая Р. Арисменди (29 апреля), зам. пред. ЦК КП Японии Т. Фувой (4 мая), пред. Германской КП Г. Мисом (26 декабря). Отличительной особенностью этих встреч было обсуждение представляющих взаимный интерес проблем по принципиальным вопросам мировой и нац. политики на философско-концептуальном уровне. Широкое сопоставление подходов позволило существенно обогатить теоретич. и политич. арсенал каждой партии, участвующей во встрече, раздвинуть рамки взаимодействия.

Это в полной мере относится и к состоявшимся в Москве беседам М. С. Горбачева с руководителями междунар. социал-демократии — пред. Социнтерна, почетным пред. СДПГ В. Брандтом (5 апреля), пред. Центр. Исполнит. Комитета Социалистической партии Японии Т. Дои (6 мая), пред. СДПГ Г. Й. Фогелем (11 мая).

Эти встречи, а также обмен визитами делегаций КПСС и социалистич. и социал-демократич. партий знаменовали собой дальнейшее развитие связей КПСС с социал-демократич. направлением междунар. рабочего движения, взаимный поиск точек сближения, который, несмотря на сохраняющиеся расхождения по ряду идеологич. и политич. вопросов, позволяет закладывать основу для совместных или параллельных действий.

О продвижении в том же направлении свидетельствуют и встречи, контакты, совместные обсуждения с участием др. коммунистич. партий социалистических и капиталистических стран, с одной стороны, и социалистических, социал-демократических и лейбористских партий — с другой. В их числе совместная инициатива социал-демократической партии Финляндии, ВСРП и Итальянской социалистической партии о сотрудничестве стран, не располагающих ядерным оружием, в интересах разоружения в Европе (Будапешт, январь), 3-я конференция-диалог представителей компартий ГДР, НРБ, ВНР и социал-демократич. партий Дании, Бельгии и Нидерландов (Копенгаген, февраль). Создана и приступила к работе совместная рабочая группа КПСС и СДПГ по вопросам «общеевропейского дома».

Активно продолжалось сотрудничество КПСС с революционно- и нац.-демократич. партиями, движениями и организациями «третьего мира». Поддерживались традиционные связи с партией Финляндский центр и с Индийским нац. конгрессом (И).

Делегации КПСС присутствовали на съездах коммунистич. и рабочих, социалистич. и социал-демократич., революционно- и национально-демократич. партий. Представители КПСС принимали традиционное участие в праздниках печати братских партий.

В. Рыбаков.

Многосторонние встречи *

21 января — В Будапеште оглашен документ «Инициатива трех партий. Сотрудничество стран, не располагающих ядерным оружием, в интересах разоружения в Европе», подписанный Социал-демократич. партией Финляндии, Венгерской социалистич. рабочей партией и Итальянской социалистич. партией, в котором говорится, что европ. страны, особенно государства, не располагающие ядерным оружием, должны вести поиск путей к созданию безопасности, невзирая на политич., военные и идеологич. различия.

2—3 февраля — В г. Ор-Эркеншвик (ФРГ) состоялся симпозиум, организованный выходящим в Праге журналом «Проблемы мира и социализма» совместно с организацией Германской КП округа Рур-Вестфалия. В симпозиуме приняли участие представители ряда коммунистич. и рабочих партий Зап. и Юж. Европы.

12—14 февраля — В Копенгагене состоялась 3-я конференция-диалог между представителями коммунистических партий ГДР, НРБ, ВНР и социал-демократич. партий Дании, Бельгии и Нидерландов.

29 февраля — 3 марта — В Гаване проходило совещание секретарей ЦК коммунистич. и рабочих партий социалистич. стран по междунар. вопросам. В нем приняли участие: от БКП — чл. Политбюро, секретарь ЦК БКП М. Балев, секретарь ЦК БКП Д. Станишев; от ВСРП— секретарь ЦК ВСРП М. Сюреш; от КП Вьетнама—чл. Политбюро, секретарь ЦК КПВ Чан Суан Бать; от СЕПГ — чл. Политбюро, секретарь ЦК СЕПГ Г. Аксен; от Трудовой партии Корен — секретарь ЦК ТПК Хван Дян Об; от КП Кубы — чл. Политбюро и Секретариата ЦК КП Кубы Х. Рискет Вальдес, чл. Политбюро ЦК КП Кубы Х. Камачо Агилера, чл. Секретариата ЦК КП Кубы Л. Сото, чл. Секретариата ЦК КП Кубы К. Альдана Эскаланте; от Народно-революц. партии Лаоса — секретарь ЦК, пред. Комитета по пропаганде ЦК НРПЛ С. Тяитхамат; от Монгольской народно-революц. партии — чл. Политбюро, секретарь ЦК МНРП Ц. Намсрай; от ПОРП — чл. Политбюро, секретарь ЦК Ю. Чирек; от РКП — канд. в чл. Политисполкома, секретарь ЦК РКП И. Стоян; от КПСС — секретари ЦК КПСС А. Ф. Добрынин, В. А. Медведев; от КПЧ — чл. Президиума, секретарь ЦК КПЧ В. Биляк;

1 — с участниками совещания встретился первый секретарь ЦК КП Кубы, пред. Гос. совета и Совета Министров Кубы Ф. Кастро;

4 — Ф. Кастро принял глав делегаций.

10 марта — В Афинах распространено совместное заявление коммунистич. и рабочих партий Вост. Средиземноморья, Бл. Востока и бассейна Красного моря в связи с афгано-пакистанскими переговорами в Женеве.

16—17 марта — В Улан-Баторе состоялось совещание секретарей ЦК коммунистич. и рабочих партий социалистич. стран по идеологич. вопросам. В нем приняли участие: от БКП — чл. Политбюро, секретарь ЦК БКП И. Йотов, секретарь ЦК БКП С. Михайлов; от ВСРП — секретарь ЦК ВСРП Л. Пал; от КПВ — канд. в чл. Политбюро, секретарь ЦК КПВ Дао Зуй Тунг; от СЕПГ — чл. Политбюро, секретарь ЦК СЕПГ К. Хагер; от КП Кубы — канд. в чл. Политбюро ЦК КП Кубы И. Феррер Гомес; от Народно-Революц. партии Лаоса — секретарь ЦК, пред. Комитета по пропаганде ЦК НРПЛ С. Тяитхамат; от Монгольской народно-революц. партии — чл. Политбюро, секретарь ЦК МНРП Ц. Намсрай, секретарь ЦК МНРП Ц. Балхажав; от ПОРП — чл. Политбюро, секретарь ЦК ПОРП Я. Глувчик; от РКП — секретарь ЦК РКП К. Митя; от КПСС — чл. Политбюро, секретарь ЦК КПСС А. Н. Яковлев; от КПЧ — секретарь ЦК КПЧ Й. Гавлин;

17 — глав делегаций принял Ж. Батмунх.

12—15 апреля — В Праге состоялось совещание представителей св. 90 коммунистич., рабочих и революц.-демократич. партий по обсуждению работы журнала «Проблемы мира и социализма».

24—25 мая — В Москве состоялась междунар. научно-практич. конференция на тему: «Опыт и проблемы осуществления экономических реформ в социалистических странах». В ней участвовали научные сотрудники, преподаватели партийных учебных заведений, парт. работники НРБ, ВНР, ГДР, Кубы, ПНР, СРВ, СССР, ЧССР и Междунар. ин-та экономич. проблем мировой социалистич. системы СЭВ.

1—2 июня — В Будапеште состоялось совещание секретарей ЦК коммунистич. и рабочих партий стран — членов СЭВ по экономич. вопросам. В нем участвовали: от БКП — чл. Политбюро, секретарь ЦК Г. Филипов; от ВСРП — чл. Политбюро, секретарь ЦК М. Немет; чл. ЦК, зам. пред. Совета Министров ВНР, юст. представитель ВНР в СЭВ И. Марьяш; от КПВ — секретарь ЦК Ву Оань; от СЕПГ — чл. Политбюро, секретарь ЦК Г. Миттаг, чл. Политбюро ЦК, зам. пред. Совета Министров ГДР, пост. представитель ГДР в СЭВ Г. Клайбер; от КП Кубы — секретарь ЦК Л. Сото; от МНРП — чл. Политбюро, секретарь ЦК Д. Моломжамц, чл. ЦК, зам. пред. Совета Министров МНР, пост. представитель МНР при СЭВ М. Пэлжэ; от ПОРП — чл. Политбюро, секретарь ЦК М. Возняк, мин. внешнеэкономич. сотрудничества, пост. представитель ПНР в СЭВ В. Гвязда; от РКП — канд. в чл. Политисполкома, секретарь ЦК И. Раду; от КПСС — чл. Политбюро, секретарь ЦК Н. Н. Слюньков, чл. ЦК, зам. пред. Совета Министров СССР, пост. представитель СССР в СЭВ А. К. Антонов; от КПЧ — чл. Президиума, секретарь ЦК Й. Ленарт, чл. ЦК, первый зам. пред. правительства ЧССР, пост. представитель ЧССР в СЭВ Р. Рогличек.

В совещании участвовали также зав. и зам. отделами ЦК братских партий;

2 — К. Грос принял руководителей делегаций.

14 июля — Опубликовано сообщение о встрече в Бонне представителей социалистич. и социал-демократич. партий стран — членов ЕЭС.

15—16 июля — В Варшаве состоялось совещание ПКК государств — участников Варшавского договора, в работе которого принял участие Ген. секретарь ЦК КПСС М. С. Горбачев;

1б — состоялась встреча руководителей делегаций Т. Живкова, К. Гроса, Э. Хонеккера, В. Ярузельского, Н. Чаушеску, М. С. Горбачева и М. Якеша.

2 августа — Опубликовано Совместное заявление 28 коммунистич. партий Европы с протестом по поводу суда в Анкаре над руководителями турецких коммунистов Х. Кутлу и Н. Саргыном.

4 августа — Опубликовано сообщение о том, что в Джорджтауне (Гайана) состоялась встреча представителей коммунистич., рабочих и левых демократич. партий стран Центр. Америки и Карибского бассейна, в которой участвовали представители КП Кубы, Венесуэлы, Сальвадора, Гваделупы, Сандинистского фронта нац. освобождения (Никарагуа), рабочих и левых демократич. партий Барбадоса, Доминиканской Республики, Гайаны, Гренады, Пуэрто-Рико, Суринама, Тринидада и Тобаго.

9 августа — Опубликовано сообщение о завершении в Монтевидео совещания КП стран Юж. Африки. В его работе принимали участие делегации из более чем 10 стран региона, а также в качестве наблюдателей КП Кубы, Сандинистского фронта нац. освобождения (Никарагуа) и журнала «Проблемы мира и социализма». Было принято итоговое коммюнике.

20 ноября — Опубликовано сообщение о состоявшейся в Риме 4-й конференции представителей европ. социалистич. и социал-демократич. партий стран — членов НАТО.

Двусторонние встречи, переговоры

4 января — Опубликовано сообщение о пребывании спец. представителя сов. руководства К. Н. Брутенца в Канре, где он имел встречу с ген. секретарем правящей национал-демократич. партии, зам. премьер-министра и министром с. х-ва и освоения земель АРЕ Ю. Вали.

5 января — В Москве состоялась беседа А. Ф. Добрынина с чл. Руководства Итальянской КП, пред. комиссии ИКП по междунар. вопросам Дж. Наполитано. В беседе принял участие чл. ЦК КПСС, первый зам. зав. Междунар. отделом ЦК КПСС В. В. Загладин.

8 января — В Москве секретарь ЦК КПСС А. И. Лукьянов встретился с чл. Политбюро ЦК ПОРП, вице-маршалом сейма ПНР М. Раковским.

---

* Партийные и гос. деятели, имена которых встречаются в тексте неоднократно, указываются с перечислением постов и должностей, как правило, только при первом упоминании.

9 января — В Париже ген. секретарь ЦК СЕПГ, пред. Госсовета ГДР Э. Хонеккер встретился с ген. секретарем Французской КП Ж. Марше.

11—12 января — Пребывание в СССР ген. секретаря ЦК КПЧ М. Якеша;
11 — М. С. Горбачев принял М. Якеша.

12 января — В Стокгольме чл. Политбюро ЦК КПСС, пред. Совета Министров СССР Н. И. Рыжков встретился с лидерами ведущих парламентских партий Швеции. Состоялись беседы с председателями умеренной коалиц. партии К. Бильдтом, нар. партии Б. Вестербергом, партии центра У. Юханссоном, Левой партии — коммунисты Л. Вернером и пред. Правления Рабочей партии — коммунисты Р. Хагелем.

15 января — В Москве чл. Политбюро ЦК КПСС М. С. Соломенцев принял чл. Политбюро ЦК СЕПГ Э. Мюккенбергера.

19 января — В Бонне состоялась встреча чл. Политбюро ЦК КПСС, мин. ин. дел СССР Э. А. Шеварднадзе с пред. Германской КП Г. Мисом.

21—25 января — Пребывание в Испании для участия в работе 31-го съезда Испанской социалистич. рабочей партии (22.1.—24.1.) делегации КПСС во главе с чл. ЦК КПСС, пред. Гос. комитета СССР по иностр. туризму В. Я. Павловым.

23 января — В Москве состоялась встреча чл. Политбюро ЦК КПСС, секретаря ЦК КПСС Е. К. Лигачева, А. Ф. Добрынина, К. Н. Брутенца с пред. Прогрессивно-социалистич. партии Ливана В. Джумблатом, ген. секретарем ЦК Ливанской КП Ж. Хауи.

25 января — В Прае — столице Кабо-Верде подписан план партийных связей между КПСС и Африк. партией независимости Кабо-Верде на 1988—90 гг.

26 января — В Москве А. И. Лукьянов встретился с секретарем ЦК ВСРП Д. Фейти.

27—30 января — Пребывание в СССР группы парт. работников РКП во главе с канд. в чл. ЦК РКП, зам. зав. отделом внеш. связей ЦК РКП Н. Михаем, который был принят секретарем ЦК КПСС В. А. Медведевым.

30 января — 6 февраля — Пребывание в СССР делегации Демократ. фронта освобождения Палестины во главе с его ген. секретарем Н. Хаватмой. Делегация была принята в Международ. отделе ЦК КПСС.

1—7 февраля — Пребывание в СССР делегации парт. работников СЕПГ во главе с чл. ЦК СЕПГ, зав. отделом с. х-ва ЦК СЕПГ Г. Земмельманом. Делегацию принял чл. Политбюро ЦК КПСС, секретарь ЦК КПСС В. П. Никонов.

18—23 февраля — Пребывание в Лиссабоне для участия в работе 7-го съезда Португальской социалистич. партии делегации КПСС во главе с зам. зав. Междунар. отделом ЦК КПСС Ю. И. Зуевым.

18—27 февраля — Пребывание в Мадриде для участия в работе 12-го съезда КП Испании делегации КПСС во главе с зам. зав. Междунар. отделом ЦК КПСС Ю. И. Зуевым.

22—29 февраля — Пребывание в СССР делегации МНРП во главе с чл. Политбюро ЦК МНРП, пред. К-та партийного контроля при ЦК МНРП Б. Ламжавом. Делегацию принял М. С. Соломенцев.

24—26 февраля — Пребывание в Москве чл. ЦК ПОРП, зав. отделом кадровой политики ЦК ПОРП Е. Свидерского, который был принят В. А. Медведевым.

29 февраля — В Москве состоялась встреча Е. К. Лигачева с ген. секретарем ЦК Йеменской социалистич. партии А. С. аль-Бейдом.

29 февраля — 5 марта — Пребывание на Кубе для участия в совещании секретарей ЦК коммунистич. и рабочих партий социалистич. стран по междунар. вопросам А. Ф. Добрынина и В. А. Медведева;
5 — были приняты Ф. Кастро.

29 февраля — 5 марта — Пребывание в Польше делегации КПСС, которая была принята канд. в члены Политбюро, секретарем ЦК ПОРП З. Михалеком.

29 февраля — 7 марта — Пребывание в СССР чл. Политбюро, секретаря ЦК КПВ До Мыоя, который имел встречи с Н. Н. Слюньковым, канд. в чл. Политбюро ЦК КПСС, первым зам. пред. Совета Министров СССР, пред. Госплана СССР Ю. Д. Маслюковым, зам. пред. Совета Министров СССР, пред. Гос. внешнеэкономич. комиссии Совета Министров СССР В. М. Каменцевым.

1 марта — Опубликовано сообщение о пребывании в СССР делегации КП Дании во главе с пред. КПД О. Соном. Делегация была принята А. Ф. Добрыниным.

5 марта — Опубликовано сообщение о пребывании в СССР делегации КП Австрии во главе с ее пред. Ф. Мури;
4 — Ф. Мури был принят М. С. Горбачевым.

5 марта — Опубликовано сообщение о пребывании в СССР пред. Центр. контрольно-ревизионной комиссии БКП Н. Папазова; состоялись беседы с М. С. Соломенцевым и пред. ЦРК КПСС И. В. Капитоновым; был принят также чл. ЦК КПСС, пред. Центр. правления Общества сов.-болгарской дружбы И. Т. Фроловым.

8—21 марта — Пребывание в СССР делегации Партии нар. революции Бенина (ПНРБ) во главе с чл. Политбюро ЦК ПНРБ Ж. Дегла.

9—12 марта — Пребывание в НРБ В. П. Никонова, который встретился с секретарем ЦК БКП В. Цановым;
10 — был принят Т. Живковым.

11—13 марта — Пребывание в СССР пред. с.-д. партии Дании С. Аукена и ген. секретаря партии С. Кристенсена, которые встретились: *11* — с А. Ф. Добрыниным,
13 — с А. И. Лукьяновым.

13—20 марта — Пребывание в ФРГ делегации КПСС во главе с канд. в чл. ЦК КПСС, первым секретарем Днепропетр. обкома КП Украины В. А. Ивашко для обмена мнениями с руководством СДПГ по вопросам экономики и экологии.

14 марта — В Москве состоялась встреча А. Ф. Добрынина и К. Н. Брутенца с делегацией Сандинистского фронта нац. освобождения (СФНО) Никарагуа во главе с вице-координатором Исполнит. комиссии Нац. руководства СФНО Б. Арсе. На встрече был подписан план сотрудничества КПСС и СФНО.

14—18 марта — Пребывание в МНР с рабочим визитом и для участия в совещании секретарей ЦК братских партий по идеологич. вопросам А. Н. Яковлева, который
15 — был принят Ж. Батмунхом;
была подписана программа углубления сотрудничества между КПСС и МНРП в области идеологии, культуры, науки и образования.

14—19 марта — Пребывание в СССР делегации парт. работников БКП во главе с зам. зав. отделом социальной и нац. безопасности ЦК БКП Т. Радуловым. Делегацию принял А. И. Лукьянов.

14—21 марта — Пребывание в Токио для проведения консультаций между КПСС и КП Японии чл. ЦК КПСС, гл. ред. газ. «Правда» В. Г. Афанасьева и зам. зав. Междунар. отделом ЦК КПСС И. И. Коваленко.

16 марта — В Москве состоялась встреча Е. К. Лигачева, А. Ф. Добрынина и К. Н. Брутенца с делегацией КП Израиля в составе ген. секретаря ЦК КПИ М. Вильнера, чл. Политбюро ЦК КПИ, секретаря ЦК КПИ Д. Хенина, канд. в чл. Политбюро ЦК КПИ З. Каркаби, секретаря ЦК КПИ С. Джубрана и чл. ЦК КПИ Л. Захави.

18 марта — Опубликовано сообщение о подписании в столице Мали Бамако плана партийных связей между КПСС и Демократич. союзом малийского народа на 1988—89 гг.

18 марта — В Риме состоялась встреча ген. секретаря Итальянской КП А. Натты с В. В. Загладиным. Во встрече участвовали чл. Руководства ИКП Дж. Наполитано и А. Рубби.

20—26 марта — Пребывание в СССР делегации идеологич. работников ПОРП во главе с чл. ЦК ПОРП, зав. Отделом пропаганды ЦК ПОРП С. Табковским.

24 марта — В Лиссабоне чл. Политбюро ЦК КПСС, мин. ин. дел Э. А. Шеварднадзе встретился с ген. секретарем Португальской КП А. Куньялом.

28—30 марта — Пребывание в СССР А. Натты, которого сопровождали Дж. Наполитано и А. Рубби, чл. ЦК ИКП Р. Сандри, зам. гл. редактора газ. «Унита» Р. Фоа;
29 — состоялась встреча А. Натты с М. С. Горбачевым.

29 марта — В Будапеште состоялись переговоры между ген. секретарем ВСРП Я. Кадаром и ген. секретарем ЦК КП Греции Х. Флоракисом.

29 марта — 10 апреля — Пребывание в СССР делегации Маврикийской лейбористской партии во главе с чл. Политбюро ЦК МЛП Р. Пуррьягом.

2 апреля — В Пекине состоялась встреча ген. секретаря ЦК КП Китая Чжао Цзыяна с делегацией КП Индии во главе с ген. секретарем Нац. совета КПИ Р. Рао.

4—6 апреля — Пребывание в Москве пред. Социалистич. интернационала, почетного пред. СДПГ В. Брандта;
5 — состоялась встреча с М. С. Горбачевым;
6 — беседа с А. Ф. Добрыниным; с А. А. Громыко.

11—16 апреля — Пребывание в ЧССР для участия в совещании представителей коммунистич. и рабочих партий по обсуждению работы журнала «Проблемы мира и социализма» делегации КПСС во главе с А. Ф. Добрыниным.

14—28 апреля — Пребывание в СССР делегации руководящих работников Ассоциации за единство коммунистов Австралии во главе с ее нац. секретарем С. Шарки. Делегация была принята в ЦК КПСС, ЦК КП Латвии и ЦК КП Белоруссии.

17—21 апреля — Пребывание в СССР делегации КП Японии во главе с зам. пред. Президиума ЦК КПЯ К. Уэдой;
18—21 — состоялись переговоры между делегациями КПСС и КПЯ. С сов. стороны в них приняли участие А. Ф. Добрынин, В. Г. Афанасьев, В. В. Загладин, И. И. Коваленко; с японской — К. Уэда, чл. Пост. бюро Президиума ЦК И. Иосиока, чл. Президиума ЦК Х. Кикувами, чл. Президиума и Секретариата ЦК С. Нинхара.

19 апреля — В Ханое состоялись переговоры ген. секретаря ЦК КПВ Нгуен Ван Линя и ген. секретаря РКП, президента СРР Н. Чаушеску.

19 апреля — В Москве состоялась встреча А. Ф. Добрынина, К. Н. Брутенца с ген. секретарем ЦК Объединенной партии гаитянских коммунистов Р. Теодором.

20 апреля — В Улан-Баторе состоялись переговоры между Ж. Батмунхом и Н. Чаушеску.

20 апреля — 3 мая — Пребывание в СССР делегации Революц. партии Танзании во главе с чл. Политбюро, секретарем Нац. исполкома партии Д. Мвакаваго;
30 апреля — делегацию принял А. Ф. Добрынин.

21 апреля — В Москве состоялась беседа А. Ф. Добрынина с чл. Политбюро, секретарем ЦК Народно-демократич. партии Афганистана Н. Кавиани.

24—29 апреля — Пребывание в СРВ делегации КПСС во главе с канд. в чл. Политбюро ЦК КПСС, секретарем ЦК КПСС Г. П. Разумовским;
26 — делегацию принял Нгуен Ван Линь.

26 апреля — В Москве состоялась встреча А. Ф. Добрынина и В. В. Загладина с делегацией КП Великобритании в составе ген. секретаря КПВ Г. Макленнана, пред. Исполкома КПВ М. Дарк и чл. Политкомитета Исполкома КПВ М. Джейкса. Принято совместное коммюнике.

26 апреля — 2 мая — Пребывание в СССР делегации Южно-Африк. КП во главе с ген. секретарем ЮАКП Дж. Слово;
27 — состоялась встреча делегации с Е. К. Лигачевым и А. Ф. Добрыниным.

27—30 апреля — Пребывание в СССР делегации КП Уругвая во главе с ген. секретарем ЦК КПУ Р. Арисменди;
29 — с делегацией встретился М. С. Горбачев.

27 апреля — 5 мая — Пребывание в СССР делегации ветеранов Итальянской КП во главе с чл. Центр. контрольной комиссии ИКП С. Перуцци.

29 апреля — В Москве А. Ф. Добрынин и В. В. Загладин приняли представителей СДПГ — участников организованной Сов. к-том за европ. безопасность и сотрудничество и западногерм. фондом им. Ф. Эберта встречи общественности СССР и ФРГ на тему «Стабильность в Европе».

2—6 мая — Пребывание в СССР делегации руководящих работников КП Японии во главе с зам. пред. ЦК КПЯ Т. Фувой;
4 — М. С. Горбачев встретился с Т. Фувой.

3 мая — В Лусаке подписан план межпартийных связей между КПСС и Объединенной партией нац. независимости Замбии на 1988—89 гг.

2—11 мая — Пребывание в Эфиопии К. Н. Брутенца;
6 — был принят ген. секретарем ЦК РПЭ, президентом Эфиопии Менгисту Хайле Мариамом.

4—11 мая — Пребывание в СССР делегации Социалистич. партии Японии во главе с пред. ЦИК СПЯ Т. Дои;
6 — состоялась встреча с М. С. Горбачевым;
10 — делегацию приняли В. М. Каменцев; зам. мин. ин. дел И. А. Рогачев. Делегация имела встречу с А. Ф. Добрыниным.

10 мая — В Москве состоялась встреча А. Ф. Добрынина с чл. Политбюро и Секретариата ЦК КП Кубы Х. Рискетом.

10—13 мая — Пребывание в Москве пред. СДПГ Х. Й. Фогеля; состоялись:
11 — встреча с М. С. Горбачевым, беседа с заместителями мин. ин. дел СССР А. Г. Ковалевым и В. Ф. Петровским;
12 — беседа с А. Ф. Добрыниным;
13 — встреча с нач. ген. штаба Вооруж. сил СССР Маршалом Сов. Союза С. Ф. Ахромеевым.

13 мая — Опубликовано сообщение о пребывании в СССР секретаря Социалистич. партии Австрии, пред. комиссии по ин. делам парламента Австрии П. Яновича и мин. внутр. дел Австрии, зам. пред. СПА К. Блехи, которые были приняты А. Ф. Добрыниным и В. В. Загладиным.

13—15 мая — Пребывание в СССР чл. Политбюро, секретаря ЦК БКП Ч. Александрова; состоялась встреча с Г. П. Разумовским.

16 мая — В Москве М. С. Горбачев принял мин. экономики ФРГ, пред. Свободной демократич. партии Германии М. Бангемана.

17—30 мая — Пребывание в СССР делегации КП Венесуэлы во главе с чл. Секретариата ЦК КПВ У. Кусати.

18—27 мая — Пребывание в Канаде делегации КПСС во главе с К. Н. Брутенцем для участия в работе 27-го съезда КП Канады.

19—26 мая — Пребывание в СССР делегации партии Движение за освобождение Сан-Томе и Принсипи во главе с чл. Политбюро ЦК партии А. Амаду Важем.

20 мая — В Москве состоялась встреча А. Ф. Добрынина и Ю. И. Зуева с делегацией Прогрессивной партии трудового народа Кипра (АКЭЛ) в составе ген. секретаря ЦК АКЭЛ Д. Христофиаса и чл. Политбюро и секретаря ЦК АКЭЛ Д. Христофиниса. По итогам переговоров подписано совместное коммюнике представителей КПСС и АКЭЛ.

21—29 мая — Пребывание в СССР делегации КП Испании во главе с чл. Политкомиссии ЦК партии П. А. Риосом.

24 мая — Опубликовано сообщение о пребывании в СССР делегации Мексиканской социалистич. партии (МСП) во главе с чл. Нац. исполкома и секретариата Нац. совета МСП, депутатом парламента Э. Вельс.

26 мая — В Берлине состоялась встреча между Э. Хонеккером и членами делегации КП Нидерландов, возглавляемой пред. ЦК КПН Э. Изебауд.

30 мая — Опубликовано сообщение о встрече в Пхеньяне Ким Ир Сена и М. Якеша.

31 мая — 2 июня — Пребывание в ВНР для участия в совещании секретарей ЦК коммунистич. и рабочих партий стран — членов СЭВ по экономич. вопросам Н. Н. Слюнькова;
31 — был принят К. Гросом.

6—12 июня — Пребывание в СССР делегации КП народов Испании во главе с чл. Исполкома ЦК КПНИ, секретарем ЦК КП народа Андалузии по политич. вопросам М. Монерео Пересом.

7 июня — В Москве В. А. Медведев принял чл. Секретариата ЦК КП Кубы Л. Сото.

7—8 июня — Опубликованы сообщения о пребывании в СССР чл. Президиума Свободной демократич. партии Германии, депутата бундестага ФРГ О. Ламбсдорфа, который был принят:
6 — Н. Н. Слюньковым,
7 — А. Ф. Добрыниным.

7—14 июня — Пребывание в СССР делегации партработников Партии арабского социалистич. возрождения Сирии.

10 июня — В Москве состоялась встреча А. Ф. Добрынина с делегацией КП Бангладеш во главе с ген. секретарем ЦК КПБ С. А. Маником.

13 июня — Опубликовано сообщение о встрече в Гаване Наджибуллы и Ф. Кастро.

13—20 июня — Пребывание в Зимбабве делегации КПСС во главе с канд. в чл. ЦК КПСС, зав. отделом ЦК КПСС И. И. Скибой;
14 — делегацию принял чл. Политбюро, секретарь по иностр. делам партии ЗАНУ — ПФ Д. Мутаса;
16 — делегацию принял глава государства и руководитель партии Африк. нац. союз Зимбабве — Патриотич. фронт (ЗАНУ — ПФ) Р. Мугабе. Был подписан протокол о сотрудничестве между КПСС и партией ЗАНУ — ПФ.

14—23 июня — Пребывание в СССР делегации руководящих работников Австралийской демократич. партии во главе с зам. лидера партии М. Мэклином;
21 — делегация встретилась с А. Ф. Добрыниным.

15 июня — В Москве А. Ф. Добрынин встретился с Нац. пред. КП США Г. Холлом.

23 июня — В Пхеньяне Ким Ир Сен встретился с Г. Холлом.

3—10 июля — Пребывание в СССР делегации Социал-демократич. партии Швейцарии во главе с ее пред. Х. Хубахером;
5 — состоялась беседа с А. Ф. Добрыниным.

4—5 июля — Пребывание в СССР К. Гроса;
5 — М. С. Горбачев встретился с К. Гросом.

6 июля — Опубликовано сообщение о состоявшихся в Улан-Баторе переговорах между Ж. Батмунхом и Ким Ир Сеном.

7—18 июля — Пребывание в СССР делегации Народно-революц. партии Кампучии, возглавляемой чл. Политбюро, секретарем ЦК партии Мен Сам Он;
18 — делегацию принял В. А. Медведев.

10—14 июля — Опубликованы сообщения о пребывании в СССР делегации Бразильской КП во главе с ген. секретарем ЦК БКП С. Малиной;
13 — состоялась беседа с А. Ф. Добрыниным.

10—18 июля — Пребывание в СССР делегации Португальской КП во главе с чл. Политич. комиссии ЦК ПКП А. Велозо.

11 июля — В Москве А. Ф. Добрынин принял чл. президиума Христианско-демократич. союза, пред. бундесрата ФРГ, премьер-министра земли Рейнланд-Пфальц Б. Фогеля;
11 — был принят А. А. Громыко.

16 июля — В Варшаве состоялась встреча чл. Политбюро, секретаря ЦК ПОРП Ю. Чирека с В. А. Медведевым.

16—22 июля — Пребывание в СССР делегации Всегреческого социалистич. движения (ПАСОК) во главе с чл. Исполнит. бюро ЦК ПАСОК К. Лалиотисом. Состоялась встреча с А. Ф. Добрыниным.

17—24 июля — Пребывание в СССР делегации идеологич. работников Германской КП во главе с чл. Президиума и Секретариата Правления ГКП В. Герисом. Делегация была принята А. Ф. Добрыниным.

21—31 июля — Пребывание в Эквадоре для участия в работе 11-го съезда КП Эквадора делегации КПСС во главе с канд. в чл. ЦК КПСС, вторым секретарем ЦК КП Молдавии В. И. Смирновым;
24 — состоялась встреча членов делегации КПСС с делегациями КП Аргентины, Бразилии, Кубы, Перу, Чили и Уругвая, присутствующими на съезде КП Эквадора.

27 июля — В Москве А. Ф. Добрынин встретился с секретарем ЦК Рабочей партии Эфиопии Ашагре Йиглету.

29 июля — В Бухаресте состоялась встреча Н. Чаушеску с Пред. КП Норвегии К. А. Нильсеном.

1 августа — В Москве А. Ф. Добрынин принял ген. секретаря КП Ирландии Дж. Стюарта.

3 августа — Опубликовано сообщение о состоявшейся в Москве встрече между А. Ф. Добрыниным и ген. секретарем КП Испании Х. Ангитой.

3—10 августа — Пребывание в ФРГ делегации КПСС во главе с чл. ЦК КПСС, первым зам. зав. Отделом организац.-партийной работы ЦК КПСС Е. З. Разумовым.
Состоялись встречи с Г. Мисом, др. руководителями ГКП.

9—23 августа — Пребывание в ЙАР и НДРЙ К. Н. Брутенца;
14 — был принят президентом ЙАР А. А. Салехом; состоялись встречи с зам. премьер-министра ЙАР М. С. аль-Аттаром и секретарем Пост. к-та Всеобщего нар. конгресса ЙАР А. А. аль-Асбахи;
19 — в НДРЙ был принят ген. секретарем ЦК Йеменской социалистич. партии А. С. аль-Бейдом.

16—25 августа — Пребывание в СССР делегации муниципальных работников — членов КП Израиля и др. организаций, входящих в Демократич. фронт за мир и равноправие.

18 августа — Опубликовано сообщение о встрече в Варне (НРБ) Т. Живкова и Х. Флоракиса.

25 августа — В Берлине состоялась встреча В. А. Медведева и Э. Хонеккера.

27—30 августа — Опубликованы сообщения о пребывании в Финляндии для участия в мероприятиях, посвященных 70-летию основания КП Финляндии, чл. ЦК КПСС, первого секретаря Ленингр. горкома КПСС А. Н. Герасимова.

29 августа — 3 сентября — Пребывание в СССР чл. ЦК КПЧ, зав. политико-организац. отделом ЦК КПЧ К. Урбанека, который
30 — встретился с Г. П. Разумовским.

3 сентября — Опубликовано сообщение о переговорах в Улан-Баторе между Ж. Батмунхом и К. Фомвиханом.

4—13 сентября — Пребывание в Аргентине делегации КПСС во главе с К. Н. Брутенцем. Делегация имела встречи с ген. секретарем КП Аргентины А. Фавой, др. руководителями КПА.

5—9 сентября — Пребывание в СССР чл. Президиума, секретаря ЦК КПЧ Й. Ленарта;
6 — встретился с Н. Н. Слюньковым;
7 — был принят Ю. Д. Маслюковым.

6 сентября — Опубликовано сообщение о встрече в Пекине Чжао Цзыяна и Г. Гусака.

6—9 сентября — Пребывание в Москве делегации Нар. фронта освобождения Палестины (НФОП) во главе с ген. секретарем фронта Ж. Хабашем. Делегация имела беседы с первым зам. зав. Междунар. отделом ЦК КПСС Г. М. Корниенко.

6—15 сентября — Пребывание в СССР делегации активистов КП Израиля, которая имела беседы в ЦК КП Украины и Ленингр. обкоме КПСС.

7 сентября — В Москве А. Ф. Добрынин встретился с президентом Нар. организации Юго-Зап. Африки (СВАПО), Намибия, С. Нуйомой.

9 сентября — Опубликовано сообщение о пребывании в ВНР В. В. Загладина, который был принят Я. Кадаром, чл. Политбюро, секретарем ЦК ВСРП М. Сюрёшем, гос. секретарем МИД ВНР Д. Хорном.

10 сентября — В Москве состоялась встреча А. Ф. Добрынина с ген. секретарем Нар. прогрессивной партии Гайаны Ч. Б. Джаганом.

11 сентября — Опубликовано сообщение о состоявшихся в Берлине переговорах между Э. Хонеккером и К. Гросом.

11 и 13 сентября — Опубликованы сообщения о пребывании во Франции делегации КПСС во главе с чл. ЦК КПСС, гл. ред. газ. «Правда» В. Г. Афанасьевым для участия в празднике газ. «Юманите».

13—21 сентября — Пребывание в Италии для участия в мероприятиях праздника газ. «Унита» делегации КПСС и газ. «Правда» во главе с Г. М. Корниенко.

13—22 сентября — Пребывание в Венесуэле делегации КПСС во главе с канд. в чл. ЦК КПСС, зам. зав. междунар. отделом ЦК КПСС К. Н. Брутенцем.

14 сентября — В Москве состоялась встреча А. Ф. Добрынина с зам. ген. секретаря ПАСВ Сирии А. аль-Ахмаром.

15—18 сентября — Пребывание в Панаме делегации КПСС во главе с К. Н. Брутенцем.
Состоялись беседы с ген. секретарем ЦК Нар. партии Панамы (НПП) Р. Д. Соусой, членами Политбюро ЦК НПП. Делегация КПСС встретилась с членами Нац. исполнит. к-та и Политкомиссии правящей Революц.-демократич. партии.

18—25 сентября — Пребывание в СССР делегации Социалистич. нар. партии Дании во главе с пред. партии Г. Петерсеном;
23 — состоялась встреча с А. Ф. Добрыниным.

19—22 сентября — Пребывание в СССР чл. Политбюро, секретаря ЦК ПОРП В. Бака;
20 — состоялась беседа с Н. Н. Слюньковым.

19—24 сентября — Пребывание в СРР делегации Комитета Партийного контроля при ЦК КПСС во главе с М. С. Соломенцевым;
состоялась встреча М. С. Соломенцева с чл. Политисполкома ЦК РКП, пред. Центр. партийной коллегии РКП Н. Константином;
23 — Н. Чаушеску встретился с М. С. Соломенцевым.

21 сентября — В Берлине состоялась встреча Э. Хонеккера с К. Фомвиханом.

22 сентября — В Дюссельдорфе (ФРГ) состоялись встречи чл. Политбюро ЦК КПСС, Пред. Совета Министров РСФСР В. И. Воротникова в рамках визита в Сев. Рейн-Вестфалию с пред. СДПГ Г. Й. Фогелем; с Г. Мисом.

23 сентября — В Бухаресте Н. Чаушеску принял секретаря ЦК ВСРП М. Сюрёша.

27—29 сентября — Пребывание в СССР Э. Хонеккера;
28 — состоялась встреча М. С. Горбачева с Э. Хонеккером. Опубликовано совместное сообщение для печати.

1 октября — В Софии состоялась встреча Т. Живкова и В. Ярузельского.

2—4 октября — Пребывание в СССР секретаря ЦК КПЧ Ф. Гануса;
состоялись встречи с Н. Н. Слюньковым и секретарем ЦК КПСС О. Д. Баклановым.

5—12 октября — Пребывание в Швейцарии делегации КПСС во главе с чл. Центр. Ревизионной Комиссии КПСС, гл. редактором газ. «Социалистическая индустрия» А. А. Барановым для участия в работе съезда, посвященного 100-летию Социал-демократич. партии Швейцарии.

10—11 октября — Состоялись встречи зам. мин. ин. дел СССР А. А. Бессмертных и К. Н. Брутенца с делегацией Исполкома ООП в составе М. Аббаса (глава делегации), А. А. Мустафы, С. Наджаба, А. Хаурани, а также чл. Политбюро Демократич. фронта освобождения Палестины (ДФОП) М. Нофаля.

11—17 октября — Пребывание в Москве делегации Демократич. фронта освобождения Палестины во главе с его ген. секретарем П. Хаватмой.

12—16 октября — Пребывание в СССР чл. Политбюро, секретаря ЦК ПОРП М. Ожеховского;
12 — встретился с В. А. Медведевым.

15 октября — В Пекине Чжао Цзыян провел переговоры с Н. Чаушеску.

18—24 октября — Пребывание в СССР делегации Португальской КП.

19 октября — В Москве Г. П. Разумовский встретился с чл. Политбюро ЦК ВСРП, секретарем ЦК ВСРП Я. Лукачем.

21 октября — 2 ноября — Пребывание в СССР депутатов парламентов стран Лат. Америки от коммунистич. и рабочих партий А. де Карвалью (Бразилия), Х. О. Маруландо (Колумбия), П. Оламенди (Мексика), Х. Р. Раффо (Перу), Х. П. Сиганда (Уругвай);
21 — с депутатами встретился В. В. Загладин.

22 октября — В Берлине состоялась беседа Э. Хонеккера с делегацией Германской КП, возглавляемой Г. Мисом.

25 октября — В Москве состоялась беседа А. Н. Яковлева с пред. фракции ХДС/ХСС в бундестаге ФРГ А. Дреггером и зам. пред. фракции Ф. Рюэ.

28 октября — В Москве А. Н. Яковлев встретился с чл. Политбюро и Секретариата ЦК КП Кубы Х. Рискетом.

9—12 ноября — Пребывание в ВНР А. Н. Яковлева;
10 — состоялась встреча с К. Гросом; состоялось подписание Комплексной программы совершенствования идеологич. сотрудничества между КПСС и ВСРП;
11 — А. Н. Яковлева принял Я. Кадар.
Состоялись переговоры с чл. Политбюро, секретарем ЦК ВСРП Я. Берецем, М. Сюрёшем, М. Неметом, секретарем ЦК ВСРП Л. Палом.
По итогам визита подписано совместное коммюнике.

10 ноября — Опубликовано сообщение о пребывании в СССР делегации партии Финляндский центр во главе с пред. парламентской фракции партии К. Юхантало.

11—13 ноября — Пребывание в Афганистане О. Д. Бакланова;
11, 13 — состоялись встречи с Наджибуллой;
12 — состоялась встреча с премьер-министром М. Х. Шарком.

12—20 ноября — Пребывание в СССР делегации КП Испании во главе с чл. Секретариата ЦК КПИ Х. Асконой.

12—27 ноября — Пребывание в СССР делегации Партии социалистич. единства Новой Зеландии во главе с зам. пред. партии А. Уэйром.

13—15 ноября — Пребывание в ЧССР А. Н. Яковлева;
13 — в Братиславе встретился с руководителями ЦК КП Словакии, с чл. Президиума ЦК КПЧ, первым секретарем ЦК КП Словакии И. Янаком;
14 — в Праге встретился с М. Якешем;
состоялась беседа с членами Президиума, секретарями ЦК КПЧ В. Биляком и Я. Фойтиком;
состоялось подписание программы идеологич. сотрудничества между КПСС и КПЧ.

14—21 ноября — Пребывание в СССР делегации МНРП во главе с чл. Политбюро, секретарем ЦК МНРП Д. Моломжамцем;
16 — с делегацией встретился Н. Н. Слюньков.

16—18 ноября — Опубликованы сообщения о пребывании на Украине делегации ЦК ПОРП во главе с чл. Политбюро, секретарем ЦК ПОРП Ю. Чиреком;
15 — встретился с В. В. Щербицким;
18 — была подписана программа сотрудничества между ЦК КП Украины и ЦК ПОРП.

19 ноября — Опубликовано сообщение о встрече в Париже К. Гроса с членами Политбюро ФКП, секретарями ЦК ФКП А. Лажуани и М. Гремецем.

20 ноября — В Дели в рамках визита М. С. Горбачева в Индию состоялись встречи представителей КПСС — первого секретаря ЦК КП Узбекистана Р. Н. Нишанова, К. Н. Брутенца, канд. в чл. ЦК КПСС Е. М. Примакова с руководством партии Индийский нац. конгресс (И), КП Индии и КП Индии (марксистской). В беседе приняли участие ген. секретари Всеиндийского к-та партии ИНК (И) В. Н. Гадгил, Г. Н. Азад, К. Н. Сингх, О. Фернандес, секретарь междунар. отдела Всеиндийского к-та А. Матран, ген. секретарь Нац. совета КП Индии Р. Рао, секретарь Нац. совета М. Фаруки и чл. Нац. совета Н. Д. Сундрийал, представители КП Индии (марксистской) — члены Политбюро ЦК Х. С. Сурджит, М. Басавапуннайя, Самарнатх Мукерджи и чл. ЦК С. Р. Иечури.

20 ноября — Опубликовано сообщение о пребывании в ФРГ делегации Французской КП во главе с Ж. Марше.

21—27 ноября — Пребывание в СССР делегации Трудовой партии Кореи во главе с секретарем ЦК ТПК Со Гван Хи. Делегацию принял В. П. Никонов.

30 ноября — 5 декабря — Пребывание в Греции делегации КПСС во главе с чл. ЦК КПСС, первым секретарем ЦК КП Молдавии С. К. Гроссу для участия в праздновании 70-летия со дня основания КП Греции.

30 ноября — 6 декабря — Пребывание в Португалии для участия в работе 12-го съезда Португальской КП делегации КПСС во главе с В. А. Медведевым;
2 — состоялась встреча В. А. Медведева с А. Куньялом;
3 — состоялась встреча с пред. Португальской партии демократич. обновления Э. Мартинью; беседа с Ж. Марше;
5 — встреча с президентом Португалии М. Соаришем.

5 декабря — В Москве Г. П. Разумовский встретился с чл. Президиума ЦК КПЧ, первым секретарем ЦК КП Словакии И. Янаком.

5 декабря — В Берлине Э. Хонеккер принял чл. Политбюро ЦК ПОРП, пред. Совета Министров ПНР М. Раковского.

5—14 декабря — Пребывание в Уругвае для участия в работе 21-го съезда КПУ делегации КПСС во главе с чл. ЦК КПСС, первым секретарем ЦК КП Туркменистана С. А. Ниязовым.

6—9 декабря — Опубликованы сообщения о пребывании в СССР чл. Президиума ЦК КПЧ, первого секретаря ЦК КП Словакии И. Янака;
5 — встретился с Г. П. Разумовским;
6 — в Киеве встретился с В. В. Щербицким.

9—21 декабря — Пребывание в СССР делегации Конголезской партии Труда во главе с чл. ЦК КПТ Э. Окомби.

18—21 декабря — Во время визита в Японию Э. А. Шеварднадзе имел беседы с ген. секретарем Либерально-демократич. партии Японии С. Абэ, бывшим премьер-министром Я. Накасоне, пред. ЦИК Социалистич. партии Японии Т. Дои.

19—24 декабря — Пребывание в СССР делегации Союза коммунистов Югославии в составе чл. Президиума ЦК СК Боснии и Герцеговины Н. Дураковича и исполнительного секретаря Президиума ЦК СК Словении С. Локара.

23—31 декабря — Пребывание в Индии для участия в работе 13-го съезда КПИ (марксистская) делегации КПСС во главе с чл. ЦК КПСС, первым секретарем ЦК КП Казахстана Г. В. Колбиным.

26 декабря — В Москве М. С. Горбачев встретился с Г. Мисом. Во встрече участвовали А. Н. Яковлев, чл. президиума и секретариата правления ГКП К. Х. Шрёдер, чл. секретариата правления ГКП Ф. Ноль.

27—28 декабря — Пребывание в СССР чл. Политбюро, секретаря ЦК СЕПГ К. Хагера. Состоялась беседа с В. А. Медведевым. Была подписана договоренность КПСС и СЕПГ о долговременной программе сотрудничества в области общесть. наук между учеными и научными коллективами СССР и ГДР.

29 декабря — В Москве А. Н. Яковлев встретился с ген. секретарем Швейцарской партии труда Ж. Шпильманом.

Часть V

ЭКОНОМИКА СОЦИАЛИСТИЧЕСКИХ СТРАН в 1988 году

В 1988 г. экономика социалистич. стран вступила с грузом серьезных проблем. В отдельных государствах это осложнялось нарастанием противоречий и конфликтных ситуаций в области социальных, политич. и межнац. отношений.

Ход развития нар. х-ва большинства стран СЭВ показал, что выполнение 5-летних планов на 1986—90 гг. потребует бо́льших усилий, ресурсов и времени, чем предполагалось. Перед странами СЭВ стоят крайне серьезные проблемы: укрепить внутр. и внешнюю сбалансированность нар. х-ва, обеспечить существенную экономию материальных ресурсов, добиться резкого повышения качества продукции и на этой основе приостановить процесс отставания своего научно-технич. развития от передовых рубежей научно-технич. прогресса. Дефицит производств. и потребит. продукции, рост сверхнормативных запасов, инфляционные явления отрицательно сказывались на товарообороте, ослабляли денежную систему. Первоочередной задачей стало проведение мероприятий по оздоровлению рыночных и финанс. отношений. Сложным было положение в социальной сфере. В большинстве стран СЭВ уже в течение ряда лет отмечались низкий прирост или же стагнация уровня жизни населения; материальное положение отдельных социальных слоев снижалось.

С особой остротой стоял вопрос об улучшении положения в потребит. секторе экономики как материальной основы формирования тенденции к улучшению социального климата в обществе, более полного использования человеч. фактора. В этих же целях представлялось неотложным делом совершенствование социалистич. принципа оплаты по труду, поиск путей к более справедливому распределению тягот, вызываемых затратами на рационализацию произ-ва.

Несмотря на некоторое повышение темпов прироста основных показателей экономич. развития стран СЭВ по сравнению с 1987 г. (табл. 1), плановые наметки, особенно в том, что касается увеличения совокупного нац. дохода, продукции пром-сти, продукции с. х-ва, не были достигнуты. Исключение составил прирост реальных доходов на душу населения. Не удалось достичь намеченных рубежей в области эффективности производства, научно-технич. прогресса и обновления материально-технич. базы нар. х-ва, во внешнеэкономич. отношениях и на внутр. рынке.

Табл. 1. Темпы прироста основных показателей экономич. развития стран СЭВ (в %)

Показатель	1981—85 гг. (в среднем за год)	1986 г.	1987 г.	1988 г.
Нац. доход	3,3	4,3	2,5	4,1
Продукция пром-сти	3,4	4,7	3,6	3,7
Продукция с. х-ва	2,0	5,1	−0,7	1
Внешнеторговый оборот	7,6	−2,9	0,7	3,8
Обществ. производительность труда	2,6	3,8	2,4	4
Производительность труда в пром-сти	2,8	4,5	3,7	4,4
Реальные доходы на душу населения	1,9	2,2	2,0	3,1
Капиталовложения в нар. х-во	2,5	7,1	5,0	4,4

Изменения в сфере занятости стран СЭВ были связаны с усилением межотраслевого перераспределения рабочей силы, которое определялось различиями нац. приоритетов в экономич. политике. Численность пром.-производств. персонала возросла на Кубе, в Монголии и Болгарии (на 0,8—3,2%). Благодаря повышению производительности труда получен весь прирост пром. продукции социалистич. сектора в Венгрии, Польше, СССР и Чехословакии. На занятость в строительстве влияли расширение объема строительных работ, который отмечался, кроме Венгрии, во всех странах СЭВ, их структура и общее положение с трудовыми ресурсами. Численность работающих в строительстве выросла в Монголии, на Кубе, в СССР. Количество занятых в социалистич. секторе с. х-ва и на транспорте продолжало снижаться в Болгарии, Венгрии, Польше и СССР (на 1—4,7%); в ГДР и Чехословакии оно оставалось стабильным.

Повышение темпов роста капиталовложений в большинстве стран СЭВ, рационализация строительного произ-ва, концентрация его на пусковых объектах способствовали тому, что в 1988 г. почти везде возросли основные производст. фонды. Более высокие темпы прироста материально-технич. базы нар. х-ва по сравнению с темпами прироста нац. дохода, а также низкие коэффициенты использования производств. мощностей предопределили тенденцию к повышению народнохоз. фондоемкости. Слишком медленное увеличение доли инвестиций, направляемых на цели реконструкции и модернизации, не могло затормозить процесс физич. и морального старения материально-технич. базы. Некоторые положит. сдвиги наметились в области использования материальных и трудовых ресурсов. В целом по странам СЭВ почти весь прирост нац. дохода получен в результате повышения производительности обществ. труда.

В странах СЭВ прирост потребностей в топливе, металле, основных видах сырья на 40—50% удовлетворялся путем их экономии. Однако запланированные показатели снижения удельного расхода основных видов материальных ресурсов не были достигнуты. Совокупная энергоемкость нац. дохода по сравнению с уровнем 1987 г. снизилась на 2—2,5%, металлоемкость — на 3,5%, электроемкость — на 1,8%. На динамику материалоемкости влияло сокращение в европейских странах СЭВ производства многих металлоемких видов оборудования и увеличение импорта машин и оборудования из развитых капиталистич. государств. Снизился также удельный расход на единицу нац. дохода продукции основной химии (на 1—3%) и выросло (на 2,2%) удельное потребление пластич. масс и синтетич. смол. Сохранялась тенденция к снижению удельного потребления лесоматериалов. Развитие отраслей лесопереработки проходило при сокращении объема лесозаготовок. В с. х-ве химикоемкость произ-ва продукции, исчисленная на основе применения миner. удобрений и средств защиты растений, увеличилась в среднем на 3,5%. Основная причина этого — низкие темпы прироста с.-х. продукции. В строительстве расход цемента на единицу стоимости строительных работ снизился на 2—2,5%.

В число основных факторов долгосрочного действия, определяющих перспективы экономич. роста, выдвинулась проблема преодоления отставания стран СЭВ по уровню производительности труда от развитых капиталистич. государств. Как показывают расчеты, проведенные на сопоставимой основе, произ-во ВНП на одного занятого в нар. х-ве европейских стран СЭВ в 1988 г. было ниже, чем в странах ЕЭС, в 2,1 раза. Более высокие, чем в развитых капиталистич. государствах, удельные затраты предметов труда, рабочего времени, капиталовложений и основных фондов, более низкий уровень организации произ-ва, слабая восприимчивость к инновациям препятствуют эффективному включению в междунар. разделение труда, ограничивают возможности взаимного сотрудничества.

Неоднозначными тенденциями характеризовалось развитие экономики социалистич. стран, не входящих в СЭВ. В Албании несколько увеличилась пром. и с.-х. продукция, однако предусмотренный планом прирост валового пром. и с.-х. произ-ва достигнут не был. Сдано в эксплуатацию 163 производств. и социально-культурных объекта. Повысились реальные доходы населения. Прирост розничного товарооборота составил 2,7%.

Динамично развивалась в 1988 г. экономика КНР. Нац. доход увеличился на 11,4%, объем пром. продукции — на 20,7%, с.-х. продукции — на 3,2%, объем внешней торговли — на 23,9%. Произ-во электроэнергии достигло 543 млрд. кВт·ч, угля — 970 млн. т, нефти — 137 млн. т, стали — 59 млн. т, цемента — 203 млн. т. На 40,4% возрос выпуск тракторов, на 37,1% — автомобилей, на 16,1% — станков, на 52,8% — цветных телевизоров, на 84,4% — бытовых холодильников. Продукция легкой пром-сти увеличилась на 22,6%. В с. х-ве объем продукции растениеводства снизился на 0,5%, тогда как объем продукции животноводства возрос на 10,5%. Розничный товарооборот в сопоставимых ценах увеличился на 7,9% (прирост потребит. цен составил 18,5%).

Вместе с тем в КНР нарастала экономич. несбалансированность, обострились проблемы, связанные с осуществлением реформ. С большими трудностями столкнулось проведение в жизнь объявленного в 1987 г. курса на «увеличение произ-ва при усилении режима экономии, увеличение доходов при сокращении расходов». Оказались неэффективными мероприятия по ужесточению контроля за капитальными вложениями, ограничению импорта, повышению процентных ставок по кредитам, установлению дополнит. ответственности за неисполнение гос. указаний. Практически вышли из-под контроля инвестиции в основные фонды: они увеличились почти на 20%, тогда как был запланирован нулевой прирост. Было начато сооружение рекордного количества (ок. 12 тыс.) новых объектов. Св. 80% капиталовложений осуществлялось из внебюджетных средств. Усилились диспропорции в отраслевой структуре пром-сти. Более быстрый рост произ-ва в обрабат. отраслях по сравнению с произ-вом энергии и добычей сырья привел к тому, что значит. часть пром. мощностей простаивала. Повысилась себестоимость продукции. Ухудшилась ситуация в кредитно-денежной сфере. Количество денег в обращении выросло за год на 40%.

В КНДР гл. внимание было уделено расширению и укреплению производственно-технич. базы ведущих отраслей пром-сти, в т. ч. электроэнергетич., угольной, металлургич. Нац. доход увеличился в 1988 г. на 2,5%, объем пром. продукции — на 3%; объем с.-х. продукции несколько сократился.

В Лаосе продолжалось внедрение новых методов управления и планирования, предусматривающих оптимальное использование возможностей и резервов всех экономич. укладов, расширение хоз. самостоятельности провинций и производств. предприятий. Социально-экономич. развитие Лаоса протекало в трудных условиях, вызванных, как и в 1987 г., сильной засухой. Валовая продукция с. х-ва сократилась на 2%, а валовая продукция пром-сти и ремесленного произ-ва превысила уровень 1987 г. на 2%.

В Югославии обострился социально-экономич. кризис. Совокупный обществ. продукт уменьшился на 2,2%, производительность труда упала на 1,9%. Попытки правительства СФРЮ ограничить инфляцию потерпели неудачу. Розничные цены и стоимость жизни повысились в течение 1988 г. соответственно на 299% и 295%, галопирующая инфляция достигла 260% (по сравнению с 80% в 1986 г. и 170% в 1987 г.). Номинальная зарплата возросла на 272%, реальная зарплата снизилась на 8%. Число лиц, ищущих работу, возросло на 5%, превысив 1,2 млн. На заработках в капиталистич. странах находилось 1,1 млн. чел. (вместе с членами семей). Пром. произ-во сократилось на 1%, с.-х. произ-во — на 3,3%. Физич. объемы экспорта и импорта уменьшились соответственно на 1% и 9%.

* * *

Процесс формирования материальных ресурсов и их структуры определялся динамикой развития несельскохозяйственных отраслей, прежде всего пром-сти (табл. 2). В странах СЭВ доля пром-сти в произведенном нац. доходе колебалась от 61—64% (ГДР, ЧССР, НРБ, СРР) до 33—34% (СРВ, МНР, Куба). Чистая продукция пром-сти возросла по сравнению с 1987 г. в целом на 3,8%, что обеспечило ок. 55% прироста совокупного нац. дохода. Благодаря повышению производительности труда достигнут весь прирост пром. произ-ва. Продукция машиностроения в целом по странам СЭВ увеличилась на 5,1%, предметов труда — на 2,8%, потребит. товаров — более чем на 3%.

Табл. 2. Темпы прироста пром. продукции по странам СЭВ (в %)

Страна	1981—85 гг. (в среднем за год)	1986 г.	1987 г.	1988 г.
Болгария	4,3	2,5	4,2	5,1
Венгрия	2,0	1,8	3,7	−0,2
Вьетнам	14,9	5,6	8,0	9,0
ГДР	4,1	4,3	3,1	3,2
Куба	9,2	1,0	−2,8	2,3
Монголия	9,3	8,0	4,3	3,1
Польша	0,4	4,4	3,3	5,4
Румыния	4,0	7,7	4,5	3,6
СССР	3,7	4,9	3,8	3,9
Чехословакия	2,7	3,1	2,4	2,1

Ресурсоемкая направленность воспроизводственного процесса, необходимость получения валютных средств для закупки оборудования, полуфабрикатов, кормов, потребит. товаров как материальной предпосылки устойчивого хоз. роста требовали дальнейшего наращивания добычи сырья и топлива, произ-ва энергии, хотя темпы такого наращивания в целом несколько снизились. Продукция топливно-энергетич. комплекса стран СЭВ увеличилась на 2%. Суммарная выработка электроэнергии возросла в 1988 г. на 45 (в 1987 г.— на 74) млрд. кВт·ч, достигнув 2229 млрд. кВт·ч. На 6,3% (в 1987 г.— на 5,3%) увеличилась добыча газа, на уровне 1987 г. осталась добыча нефти (составили соответственно 775 млрд. м³ и 637 млн. т). Добыча каменного и бурого угля достигла 1521 млн. т (прирост — 1%). Для поддержания на таком уровне произ-ва электроэнергии, добычи угля и газа страны СЭВ направляли в 1986—88 гг. в топливно-энергетич. комплекс от 24—28% (ГДР, Куба, ЧССР) до 40—43% (ВНР, МНР, СРР, СССР) пром. инвестиций. Во Вьетнаме эта доля превышала 50%. Высокий удельный вес топливно-энергетич. отраслей в объеме пром. капиталовложений отягощал фонд производств. накопления, снижал его эффективность, ограничивая ресурсы, выделяемые для научно-технич. развития и социального прогресса.

В комплексе отраслей, производящих сырье и основные материалы, в целом по странам СЭВ сохранялась тенденция к повышению количеств. показателей. Суммарное произ-во стали составило 225 млн. т (+0,2%), готового проката черных металлов — 165 млн. т (+1,4%), стальных труб — 26,4 млн. т (+2%). В структуре металлопроката продолжала возрастать доля экономичных его видов — проката тонколистового, с упрочняющей термической обработкой, листа и жести с покрытиями и др. В химико-лесном комплексе тенденции развития не были одноплановыми. Увеличился выпуск ряда энергоемких продуктов основной химии: серы (на 10%), синтетич. аммиака, каустич. и кальцинированной соды; снизилось произ-во медного купороса. Произ-во миner. удобрений достигло 51,2 млн. т (+2,1%), пластмасс и синтетич. смол — 9,3 млн. т (+5%), химич. волокон и нитей — 2,7 млн. т (+1,5%). В химич. пром-сти (ее продукция возросла в целом на 3,9%) ускорились структурные изменения в результате более быстрого наращивания выпуска таких изделий, как конструкционные пластмассы, химико-фармацевтич. товары, малотоннажная химич. продукция. Сократился выпуск искусственных волокон, средств защиты растений, метанола. В лесной, дерево-

обрабат. и целлюлозно-бумажной пром-сти (прирост продукции — 3,2%) сохранялась ориентация на более полное использование древесины и вторичных ресурсов. Вывозка древесины сократилась на 0,2% при увеличении произ-ва пиломатериалов, бумаги (на 2,5%), картона (на 3%), мебели (на 7%). Динамика развития пром-сти строительных материалов (прирост продукции — 3,5%) в отдельных странах содружества определялась тенденциями в сфере строительства, прежде всего жилищного. Суммарное произ-во цемента выросло на 1,6%, достигнув 206 млн. т. Увеличился также выпуск железобетонных конструкций и изделий повышенной заводской готовности.

В машиностроении положение складывалось неоднозначно. С одной стороны — темпы, опережающие пром. развитие в целом (прирост продукции машиностроения составил 5,1%), продолжение структурных сдвигов, наращивание выпуска наукоемкой продукции, с другой — невыполнение плановых заданий по объему, ассортименту и качеству многих изделий, невысокая их надежность. Более высоким был прирост выпуска приборов и средств автоматизации, вычислит. техники (11—13%). Заметно возросло произ-во портальных кранов (на 8%), оборудования для химич., пищевкусовой пром-сти (на 5%), средств связи. Несколько ускорился процесс перестройки машиностроения, его приспособления к изменениям спроса на внутр. и внешнем рынках. Одновременно в странах СЭВ сократилось, в ряде случаев значительно, произ-во отдельных групп и видов оборудования. В целом по странам СЭВ увеличился (в натуральном выражении) выпуск бытовой техники: телевизоров (на 6%), стиральных машин (на 4,3%), холодильников (на 3,5%), радиоприемников.

В структуре отраслей группы «Б» несколько снизилась доля пищевкусовой пром-сти. Прирост совокупной пром. выработки мяса составил 2,5%, растительного и животного масла — соответственно 6% и 2%, плодово-ягодной консервной продукции и маргарина — 2,5—4%. В легкой пром-сти увеличился (в натуральном выражении) выпуск кожаной обуви (на 1%), трикотажа, хлопчатобумажных, шелковых и шерстяных тканей (на 2,5%), чулочно-носочных изделий. На динамику развития отдельных отраслей пром-сти как группы «А», так и группы «Б» (табл. 3) заметно влияли дифференциация структурной политики, усиление экспортной ориентации в развитии произ-ва.

Табл. 3. Темпы прироста продукции отдельных отраслей пром-сти в 1988 г. (в %)

Страна	Электроэнергетика	Топливная	Машиностроение и металлообработка	Химич., нефтеперераб., резинно-асбестовая	Целлюлозно-бумажная	Пищевкусовая
Болгария	3,9	—4	8,3	4,3	4,3	1,8
Венгрия	0	—4,7	1,0	0,9	2,9	—2,3
ГДР	2	—1	6	4	4	1
Куба	5,4	—	1,6	3	—32,1	4
Монголия	6,8	10,7	3,3	19,9	—	2
Польша	0,2	—2	9	6	7	3,2
Румыния	6,9	2,1	3,8	3	...	2
СССР	2	2	5	4	4	2
Чехословакия	1,6	0,2	2,8	2	3,1	0,4

Народнохоз. планами стран СЭВ на 1988 г. предусматривалось повышение динамики капиталовложений. Требовалось приостановить процесс физич. и морального старения производств. аппарата и основных фондов социальной сферы, в возможно более короткие сроки повысить технич. уровень предприятий, ускорить обновление структуры произ-ва. Полностью реализовать плановые установки не удалось. Капитальное строительство осталось во всех странах СЭВ наиболее сложным участком нар. х-ва. Совокупный объем инвестиций возрос в 1988 г. на 4,4%; прирост по странам сильно варьировал (табл. 4).

Совокупный прирост основных производств. фондов стран СЭВ в 1988 г. оценивается в 4,5—4,8%. В электроэнергетике были введены новые мощности: в СССР — 7700 МВт, НРБ — 66, ГДР — 60, на Кубе — 330, в ПНР — 720 МВт. В угольной пром-сти вступили в строй шахты и разрезы: в СССР — на 29,1 млн. т угля в год, НРБ — на 2,5 млн. т, ВНР — на 0,2 млн. т.

Табл. 4. Темпы прироста объема капиталовложений и основных производств. фондов (в %)

Страна	1986—87 гг. (в среднем за год)		1988 г.	
	Капиталовложения	Основные производств. фонды	Капиталовложения	Основные производств. фонды
Болгария	5,4	6,6	3,9	6,1
Венгрия	4,9	3,6	—6,4	...
ГДР	6,7	4,4	4,9	4,1
Куба	—6,5	9,1	6,1	2,7
Монголия	—0,9	7,2	11,7	8,7
Польша	4,6	2,6	7	3,8
Румыния	1,0	...	—1,3	...
СССР	7,0	5,2	6,2	—1,4
Чехословакия	2,7	4,9	4,6	4,4

Черная металлургия и железорудная пром-сть пополнились мощностями по добыче 3,6 млн. т жел. руды и выплавке 1,2 млн. т стали в СССР, по произ-ву 0,4 млн. т готового проката в НРБ. Расширены мощности предприятий машиностроения, легкой, в частности обувной пром-сти (в ВНР — на 1,8 млн. пар обуви в год, ГДР — на 0,9 млн. пар, СССР — на 10,9 млн. пар в год).

В Венгрии отмечалось ослабление инвестиционной деятельности. Продукция гос. строительных организаций здесь уменьшилась на 1%. В ГДР объем строительной продукции увеличился на 2,8%, на 0,6% снизилась себестоимость строительства. В Монголии объем строительно-монтажных работ возрос на 21,3%. Продукция строительных предприятий Польши (в обществ. секторе) по сравнению с 1987 г. возросла на 2,1%. В Чехословакии объем строительных работ снизился на 0,3%, не было осуществлено запланированное сокращение материальных затрат. Как и в предыдущие годы, во всех странах часто не соблюдались установленные сроки строительства и ввода в эксплуатацию основных объектов, что вело к замораживанию ресурсов, снижению эффективности капиталовложений. Численность строительных рабочих сократилась в большинстве стран СЭВ в диапазоне от 0,1% (в НРБ) до 1,9% (в ПНР).

Во всех странах СЭВ плановые задания по развитию с.-х. произ-ва были недовыполнены. Совокупная валовая продукция с. х-ва возросла по сравнению с 1987 г. на 1% (прирост по странам см. в табл. 5). Это ограничило вклад отрасли в прирост нац. дохода. В 1988 г. снизился и объем чистой продукции аграрного сектора экономики в большинстве стран СЭВ.

Табл. 5. Темпы прироста валовой с.-х. продукции (в %)

Страна	1986—88 гг. (в среднем за год)	1988 г.	
		к среднегодовому объему 1981—85 гг.	к 1987 г.
Болгария	2,2	1	—0,7
Венгрия	1,6	4	4,6
Вьетнам	2,1	16	4,1
ГДР	—1,2	5	—3
Куба	3,2	6	3,7
Монголия	1,3	18	3,6
Польша	1,1	9	0,6
Румыния	5,9	27	2,9
СССР	1,8	10	1,7
Чехословакия	1,3	7	2,2

В Болгарии валовые сборы многих с.-х. культур были ниже уровня 1987 г.; животноводческая продукция увеличилась на 0,1%. В Венгрии продукция растениеводства возросла на 8%, животноводства — на 1%. Для с. х-ва ГДР год был весьма неблагоприятным. Для обеспечения потребностей в кормах был увеличен импорт фуражных культур. В Монголии продукция растениеводства выросла на 6,6%; увеличился валовой сбор зерна, овощей, фруктов и винограда. В Польше продукция растениеводства сократилась на 0,7%, а продукция животноводства выросла на 2,3%. В СССР объем растениеводческой продукции снизился на 2,7%, тогда как объем животноводческой продукции увеличился на 3,4%. Произошло некоторое оздоровление экономич. состояния с.-х. предприятий. Число убыточных хозяйств сократилось с 6,5 тыс. в 1987 г. до 2,1 тыс. Для с. х-ва Чехословакии более благоприятными оказались результаты в растениеводстве, где прирост продукции составил 3,2% (в животноводстве — 1,5%).

В 1988 г. суммарное произ-во зерновых и зернобобовых в странах СЭВ составило 317 млн. т — на 4,5% меньше, чем в 1987 г. (табл. 6). Снизились также валовые сборы картофеля (на 10%), сах. свеклы (на 4%), отдельных видов кормовых культур. Заметно возросло произ-во фруктов (на 11,4%), а также овощей (на 1,5%). Сбор сах. свеклы уменьшился в ГДР (на 27%), ЧССР (на 17%), СССР (на 3%), увеличился в Венгрии (на 6%) и Польше (на 1%). Снижение сбора картофеля отмечалось в ГДР (6%), МНР (30%), ПНР (4%) и СССР (17%), а прирост — в ВНР (36%), на Кубе (11%), в Чехословакии (17%). Сбор овощей возрос на Кубе (на 23%), в Румынии (на 50%), Монголии (на 13%), а также Венгрии и Болгарии (на 2%), а сбор фруктов — в Венгрии (на 9,5%), ГДР (на 43,2%), на Кубе (12,8%), в Польше (на 109,4%), Румынии (на 52%), СССР и Чехословакии (на 3—3,5%).

Табл. 6. Валовой сбор и урожайность зерновых и зернобобовых культур в 1988 г.

Страна	Валовой сбор			Урожайность		
	млн. т	1988 г. в % к уровню		ц/га	1987 г. в % к уровню	
		среднегодовому за 1981—85 гг.	1987 г.		среднегодовому за 1981—85 гг.	1987 г.
Болгария	7,9	96,0	107,9	35,8	92,5	100,3
Венгрия	14,6	104,9	106,1	50,2	102,4	104,8
Вьетнам*	19,0	117,3	119,1	...	...	...
ГДР	9,8	94,6	87,6	40,2	98,5	89,3
Куба	0,5	98,2	104,3	22,6	92,6	107,6
Монголия	0,8	127,6	118,1	12,7	115,6	114,4
Польша	25,1	111,2	94,3	28,6	105,5	93,5
Румыния	32,6	103,0	102,8	...	...	...
СССР	195,0	108,2	92,3	17,0	114,1	93
Чехословакия	12,1	109,3	101,0	46,6	111,5	101,7

* В пересчете на рис.

Продукция животноводства в большинстве стран СЭВ увеличилась в основном благодаря повышению продуктивности скота. Прирост пром. выработки мяса колебался от 0,2% (ПНР) до 5% (НРБ); в Венгрии и Монголии этот показатель снизился (на 3,5%). На конец 1988 г. общая численность кр. рог. скота составила 164 млн. голов (сокращение на 1%), свиней — 157,2 млн. голов (рост на 0,8%), овец и коз — ок. 199 млн. голов (снижение на 2%), домашней птицы — ок. 1,6 млрд. голов (табл. 7).

В большинстве стран СЭВ (кроме ВНР, ПНР и СССР) увеличились поставки с. х-ву миер. удобрений (в целом они составили 37 млн. т), а в ВНР, на Кубе и в ЧССР — также и химич. средств защиты растений. Возросла технич. оснащенность и фондовооруженность с. х-ва. В начале 1988 г. в аграрном секторе стран СЭВ насчитывалось 4,5 млн. тракторов, 977 тыс. зерноуборочных комбайнов, почти 2 млн. грузовых автомобилей. В 1988 г. этот сектор получил дополнительно св. 372 тыс. тракторов, ок. 70 тыс. зерноуборочных комбайнов.

Табл. 7. Поголовье скота и птицы (на конец 1988 г.)

Страна	Кр. рог. скот		Свиньи		Птица домашняя	
	тыс.	в % к уровню 1987 г.	тыс.	в % к уровню 1987 г.	млн.	в % к уровню 1987 г.
Болгария	1615	98	4134	102,5	41,8	100,9
Венгрия	1690	101,6	8327	101,3	61,8	94,8
Вьетнам	5933	103,5	11655	96,7	...	...
ГДР	5710	99,8	12464	99,7	49,4	97,5
Куба	4927	98,9	...	...	27,3	105
Монголия	2541	100,6	169	140,7	0,4	110
Польша	10106	99,1	20127	103,9	...	...
Румыния*	7182	99,4	15224	103,5	136,0	103,8
СССР	119500	98,5	77702	100,4	1187,8	101,1
Чехословакия	5074	100,6	7384	102,1	48,8	101,6

* На начало года.

Продолжала расширяться и модернизироваться материально-технич. база транспорта. В 1988 г. в странах СЭВ электрифицировано 2147 км ж.-д. линий. В Болгарии чистая продукция транспорта увеличилась на 5,1%, прибыль — на 11,4%, производительность труда — на 7%. В Венгрии доля электротяги в грузовых перевозках повысилась до $^2/_3$; за год электрифицировано 168 км ж.-д. линий. В ГДР доля грузов, перевезенных по жел. дорогам электротягой, достигла в грузоперевозках 47,7%. Транспорт ГДР пополнился 115 электровозами, 2287 товарными вагонами, 2431 крупным контейнером. В Польше электрифицировано 530 км ж.-д. линий, предприятиям транспорта поставлено 7,3 тыс. товарных вагонов, 16 современных судов. Материально-технич. база транспорта Румынии пополнилась 54 тепловозами и электровозами, 2600 вагонами, морскими и речными судами общей грузоподъемностью св. 200 тыс. т. В СССР построено ок. 500 км новых ж.-д. линий, 685 км вторых путей, св. 600 км автомобильных дорог с твердым покрытием (общегос. значения).

Внешнеторговый оборот стран СЭВ в 1988 г. увеличился на 3,8% и составил 328 млрд. руб.; экспорт возрос на 3,6% (достиг 167 млрд. руб.), а импорт на 4,1% (161 млрд. руб.). Развитие внешнеэкономич. связей (табл. 9) сдерживалось недостаточно высоким технич. уровнем произ-ва, структурными диспропорциями торгового обмена, слабостью экспортной базы, низкой конкурентоспособностью вывозимой продукции, валютно-финанс. и торгово-политич. ограничениями со стороны развитых капиталистич. государств, снижением платежеспособности развивающихся стран и др. факторами. Перспективы роста внешней торговли большинства стран СЭВ сужались. Возможности расширения импорта определялись не столько ростом экспорта (значит.

Табл. 8. Объем перевозок грузов и грузооборота в 1988 г. (без внутрихоз. перевозок)

Страна	Перевозки грузов, млн. т					Грузооборот, млрд. т·км				
	Всего	Железнодорожные	Автомобильные	Морские	Речные	Всего	Железнодорожный	Автомобильный	Морской	Речной
Болгария	458,8	79,3	326,2	24,0	3,7	98,4	17,6	10,4	64,8	2,2
Венгрия	327,4	111,4	210,7	1,4	3,9	43,8	21,1	7,2	12,1	1,4
ГДР	564,6	349,4	145,5	13,7	19,0	165,5	60,4	8,3	89,8	2,1
Куба	46,2	13,0	21,7	11,5	—	56,6	2,1	1,6	52,5	—
Монголия	61,4	17,9	43,1	—	0,04	8,2	6,3	2,0	—	0,0
Польша	622,4	427,6	105,5	30,8	15,5	348,1	122,0	10,1	206,0	1,4
СССР	12640,4	4115,6	6910,7	257,4	690,4	6644	3928,1	143,3	1005,8	250,7
Чехословакия	670,6	294,8	339,5	1,6	15,2	104,4	69,5	13,1	11,4	5,4

часть экспортной выручки в конвертируемой валюте шла на погашение задолженности), сколько получением новых кредитов. Положение стран СЭВ в системе мировой торговли ухудшилось, что тесно связано с их продолжавшимся технологич. отставанием от промышленно развитых капиталистич. государств. Будучи в основном экспортером топливно-сырьевых товаров и изделий низкой степени обработки, страны СЭВ встречались с растущей конкуренцией.

Табл. 9. Динамика внешнеторгового оборота в 1988 г. (в текущих ценах)

Страна	Внешнеторговый оборот к уровню		Экспорт к уровню		Импорт к уровню	
	1985 г. (=100)	1987 г. (=100)	1985 г. (=100)	1987 г. (=100)	1985 г. (=100)	1987 г. (=100)
Болгария	101,3	101,1	104,5	104,0	98,3	98,2
Венгрия	120,6	111,6	122,5	116,9	118,6	106,4
Вьетнам	140,9	109,3	148,2	117,2	138,3	106,6
ГДР	98,4	100,4	96,5	100,3	100,5	100,6
Монголия	103,8	101,7	107,3	103,0	101,6	100,8
Польша	113,6	107,7	119,3	110,8	107,7	104,5
Румыния	100,7	106,0	106,1	110,5	94,1	100,1
СССР	93,0	102,5	92,4	98,5	93,7	107,1
Чехословакия	109,1	103,5	110,8	105,5	107,3	101,5

Основная часть внешнеторгового оборота приходилась на взаимную торговлю (табл. 10). Однако динамика ее была вялой; в ряде стран СЭВ абсолютные объемы взаимного товарообмена снизились. Позитивной тенденцией во взаимной торговле следует считать повышение доли готовых изделий, особенно машин и оборудования, потребит. товаров. Направленность и структура сотрудничества стран СЭВ во многом определялась развитием специализации и кооперирования произ-ва. Доля специализированной продукции в общем взаимном экспорте пром. изделий превысила 20%. Этому способствовало и развитие прямых производств. связей, создание совместных пром. предприятий. Новые формы сотрудничества получили более широкое распространение во всех странах СЭВ. На 44-м заседании Сессии СЭВ (июль) НРБ, ВНР, СРВ, ГДР, Куба, МНР, ПНР, СССР и ЧССР подтвердили достигнутую ранее договоренность о постепенном формировании условий для свободного перемещения между ними товаров, услуг и других факторов произ-ва с целью образования в перспективе объединенного рынка.

Табл. 10. Динамика взаимного внешнеторгового оборота стран СЭВ в 1988 г. (в текущих ценах)

Страна	Взаимный оборот к уровню		Экспорт в страны СЭВ к уровню		Импорт из стран СЭВ к уровню	
	1985 г. (=100)	1987 г. (=100)	1985 г. (=100)	1987 г. (=100)	1985 г. (=100)	1987 г. (=100)
Болгария	106,2	99,9	114,5	105,9	98,0	93,8
Венгрия	104,3	101,5	103,8	104,3	104,9	98,6
Вьетнам	132,5	101,6	125,5	114,7	134,6	98,4
ГДР	102,8	100,2	103,4	100,9	102,4	99,3
Монголия	101,6	100,9	104,5	101,0	99,8	100,8
Польша	114,6	103,7	124,7	108,9	105,2	98,4
СССР	101,0	99,2	97,1	95,9	105,1	102,5
Чехословакия	109,9	102,4	115,6	105,1	104,5	99,7

Как и в 1987 г., почти весь прирост нац. дохода стран СЭВ (табл. 11) был получен в результате повышения производительности обществ. труда, экономии материальных ресурсов. Численность занятых в материальной сфере сократилась в 1988 г. в Болгарии, Венгрии, Польше и СССР. В других европейских странах СЭВ она выросла, хотя и незначительно. Прирост числа рабочих и служащих в социалистич. секторе нар. х-ва составил от 0,3% (в ГДР) до 4,9% (в Монголии); в Болгарии, Венгрии, Польше и СССР их численность сократилась на 0,1—2,3%. В результате повышения производительности труда сэкономлен труд 6 млн. чел. Структура распределения нац. дохода в целом складывалась в пользу фонда накопления. Несколько замедлился процесс падения фондоотдачи производств. аппарата.

Табл. 11. Темпы прироста произведенного нац. дохода по странам (в %)

Страна	1981—1985 гг. (в среднем за год)	1986 г.	1987 г.	1988 г.
Болгария	3,7	5,3	5,1	6,2
Венгрия	1,3	0,6	3	−0,1
Вьетнам	7,1	4,2	2,1	5,9
ГДР	4,5	4,3	3,6	3
Куба	8,5	−1,9	−5,5	2,3
Монголия	6,5	5,6	3,5	4,3
Польша	−0,8	5,2	1,7	5
Румыния	4,4	7,3	4,8	3,2
СССР	3,6	4,1	2,3	4,4
Чехословакия	1,7	2,4	2,1	2,5

Возрос научный потенциал. Суммарная численность научных работников превысила 1,9 млн. В нар. х-ве стран СЭВ в 1988 г. работало 48 млн. специалистов с высшим и средним образованием. Совокупные вложения стран СЭВ в научно-исследоват. и опытно-конструкторские работы составили почти 45 млрд. руб. В Болгарии энергоемкость и материалоемкость нац. дохода снизились соответственно на 5,9% и 3%. В нар. х-во поступило 465 механизированных и автоматизированных линий, 162 автоматизированные системы управления технологич. процессами, начато производство 5573 новых и усовершенствованных изделий. В Венгрии продолжались структурные изменения экономики в соответствии с требованиями мирового рынка. В ГДР расширилась микроэлектронная база нар. х-ва. Число манипуляторов и пром. роботов к 1989 г. достигло 92 тыс., внедрено 30 гибких автоматизированных производств. систем, обновлено св. 30% ассортимента пром. продукции. В результате внедрения научных и технич. достижений сэкономлено 550 млн. часов рабочего времени, 14 тыс. т цветных металлов, 300 тыс. т цемента. Экономия энергии в пересчете на бурый уголь составила 17,5 млн. т. В Монголии в пром-сти внедрено 280 технич. и технологич., а в с. х-ве — св. 100 научных и технич. разработок. Себестоимость продукции пром-сти и строительства снизилась на 1,1—1,2%. В Польше начато производство 5,3 тыс. новых изделий, на 26,5% увеличилось число средств автоматизации производств. процессов, на 6% — число автоматизированных производств. линий, на 21,2% — число обрабат. центров и на 37,7% — количество пром. роботов и манипуляторов. В Румынии внедрено в произ-во 2885 новых и усовершенствованных видов машин и оборудования, 1918 технологий и систем механизации и автоматизации, созданы образцы 446 новых товаров нар. потребления. В СССР благодаря внедрению достижений науки и техники в пром-сти сэкономлено ок. 4 млрд. руб., создано св. 2,5 тыс. образцов машин, оборудования, аппаратов, приборов и средств автоматизации, освоено производство ок. 4 тыс. новых пром. изделий. В пром-сти установлено ок. 9 тыс. механизированных поточных и автоматизированных линий. В Чехословакии внедрено в произ-во св. 1 тыс. технологий и материалов. На 8,9% увеличился выпуск новых видов продукции. В рамках целевой гос. программы сэкономлено 3,1 млн. т условного топлива, 490 тыс. т черных и 14 тыс. т цветных металлов.

Весьма существенное значение имели положение в потребит. сфере, состояние внутр. рынка. Важными задачами хоз. развития стран СЭВ в 1988 г. являлись усиление экспортной ориентации произ-ва с целью увеличения положит. сальдо внешнеторговых балансов, повышение или хотя бы сохранение достигнутого жизненного уровня населения. Недолена, хотя и не в полном объеме, ускорением экономич. которая противоречивость этих целей могла бы быть преороста при одновременном повышении его эффективности. Количеств. результаты развития нар. х-ва в большинстве стран СЭВ были более высокими, чем в 1987 г. Однако во многих государствах, в т. ч. в СССР, получили развитие инфляционные процессы. Возрастал дефицит потребит. товаров. Это отрицательно влияло на социальный климат, несмотря на повышение реальных доходов на душу населения и розничного товарооборота (табл. 12).

Табл. 12. Темпы прироста реальных доходов на душу населения и розничного товарооборота (в %)

Страна	Реальные доходы на душу населения к уровню		Розничный товарооборот к уровню	
	1985 г. (=100)	1987 г. (=100)	1985 г. (=100)	1987 г. (=100)
Болгария	110	103,4	110	102,5
Венгрия	101	99,2	102	93,0
ГДР	115	104	112	103,9
Куба	...	...	103	101,7
Монголия	106	104,5	115	105,5
Польша	106,3	103	116	103,4
Румыния	104,8*	103,3*	106	100,5
СССР	108	103,2	117	106,9
Чехословакия	110	103,8	110	104,8

* Номинальная зарплата рабочих и служащих.

Денежные вклады населения по-прежнему росли быстрее, чем розничный товарооборот. Во многом это происходило вследствие невозможности купить нужные товары. Давление на потребит. рынок усиливалось скрытым кумулятивным спросом. Предварит. объявление в конце 1987 г. в Венгрии и в начале 1988 г. в Польше о повышении розничных цен вызвало настоящие волны дополнит. закупок потребит. товаров. Сходное явление отмечалось в 1988 г. в Чехословакии. В той или иной степени во всех странах СЭВ возрастала несбалансированность спроса и предложения. Для поддержания рыночного равновесия в ГДР и Чехословакии были введены ограничения на закупку потребит. товаров иностр. туристами. В Румынии, Вьетнаме и на Кубе существовала нормированная система снабжения населения основными потребит. товарами. Не имела четких социальных ориентиров и политика цен. Пользующиеся широким спросом относительно дешевые товары «вымывались» из продажи. Отсутствие в большинстве стран систем социальной защиты отдельных слоев населения от инфляционного роста цен усиливало недовольство, прежде всего среди низкооплачиваемых групп. Масштабы жилищного строительства по сравнению с 1987 г. в целом не увеличились (табл. 13). Всего в странах СЭВ за 1988 г. было построено 3 млн. квартир.

Табл. 13. Количество построенных квартир (тыс.)

Страны	1981—1985 гг. (в среднем за год)	1986 г.	1987 г.	1988 г.
Болгария	68,0	56	63,6	62,9
Венгрия	73,9	69,4	57,2	50,6
ГДР*	197,6	216	214,2	219,2
Куба	40,5	70,9	67,1	80,3
Монголия	5,4	5,9	8,0	9,3
Польша	191,6	185	191,4	190,7
Румыния	141,3	108	110,4	104,2
СССР	2005,6	2100	2265	2204
Чехословакия	97,5	78,7	79,6	81,9

* Включая модернизированные.

Итоги экономич. развития стран СЭВ в 1988 г. показали, что, несмотря на определенный рост количеств. показателей, не удалось обеспечить необходимые темпы интенсификации нар. х-ва и устранения существующих в нем диспропорций, не были разрешены задачи оздоровления социально-экономич. обстановки, ухудшилось положение на внутр. рынке, а в ряде стран и валютно-финанс. ситуация. Сохранялся разрыв между материальной структурой производимой продукции и материальной структурой потребностей общества, что вело к дефициту и относит. ухудшению условий жизни населения. Все это ограничивало эффективность использования экономич. и научно-технич. потенциала, не обеспечивало устойчивого и динамичного хоз. роста.

Отрицат. роль сыграли недостатки, просчеты и ошибки в управлении экономикой и планировании народнохоз. развития. Качество разрабатываемых планов и методы контроля за их выполнением не отвечали требованиям современности. Существующий хоз. механизм не обеспечивал достижения запланированных целей. Со всей остротой перед странами СЭВ встал вопрос об ускорении процесса социалистич. обновления общественных отношений.

Л. Тарасов.

Часть VI

ЭКОНОМИКА РАЗВИТЫХ КАПИТАЛИСТИЧЕСКИХ И РАЗВИВАЮЩИХСЯ СТРАН в 1988 году

В 1988 г. в экономике капитализма продолжался самый длит. за послевоен. период подъем, начавшийся после преодоления мирового экономич. кризиса 1980—82 гг. Прирост обществ. произ-ва обеспечивался за счет расширения инвестиц. деятельности частных компаний в основном по внедрению новейших технологич. систем, значит. увеличения выпуска пром. продукции при повышении производительности труда, активизации внеш. торговли. Повышение уровня инфляции несколько снизило влияние потребит. спроса как компонента ВВП, поскольку личное потребление даже при росте денежных доходов развивалось более медленными темпами, чем в 1987 г. Сдерживающим фактором для дальнейшего увеличения гос. потребления остаются программы жесткой экономии вследствие дефицитности бюджетов при возрастании гос. долга у большинства развитых капиталистич. стран. Мощным рычагом поддержания высокой конъюнктуры выступает технологич. перестройка в ходе структурных сдвигов в экономике, к-рая повышает эффективность обществ. труда на базе преимуществ. роста наукоемких отраслей, качеств. изменений в сфере услуг, улучшающих информац. и инженерно-консультативное обеспечение материального произ-ва и потребит. рынка.

К негативным моментам развития капиталистич. экономики относятся сохранившиеся, а в ряде секторов и обострившиеся диспропорции и избыточные мощности в отд. отраслях. Нарастание пром. потенциала и увеличение выпуска продукции привели к насыщению товарами сверх платежеспособного спроса как на внутр., так и особенно на внеш. рынке, где резко обозначился новый виток конкурентной борьбы, усилилось применение более жестких форм протекционизма. Несмотря на то что последствия биржевого кризиса (1987 г.) для капиталистич. х-ва оказались не столь пагубными, как ожидалось в прогнозах экономистов, болевыми точками оставались несбалансированность внеш. и внутр. финансов, нестабильность курсов ценных бумаг и валют на ведущих фондовых биржах мира.

После кратковременного спада инфляц. процессов розничные цены на потребит. товары и услуги в среднем по странам развитого капитализма увеличились в 1988 г. до 3,8% на годовом уровне против 3,2% год назад. Усиление инфляции отмечено в США, ФРГ, Японии, Великобритании. Во Франции и Канаде темпы роста цен снизились. В странах ЕЭС в целом уровень инфляции повысился с 3,1% в 1987 г. до 3,4%. В западноевроп. странах, не входящих в ЕЭС, темпы роста потребит. цен на товары и услуги увеличились.

Социально-политич. обстановка в капиталистич. мире оставалась напряженной, сохранялся высокий уровень безработицы (28 млн. чел.) в развитых капиталистич. странах даже при росте занятости и в развивающихся странах (70 млн. чел. полностью и 400 млн. частично безработных). Обострялись экологич. проблемы.

Формирование новой модели капитализма — «информационного общества» — сопровождается технологич. гонкой, стремлением ведущих капиталистич. стран обогнать конкурента, выйти на передовые рубежи НТР и обеспечить лидерство на мировых рынках. Рост объема продаж компьютерной техники, программ и др. элементов информатики обеспечивал надежные темпы роста при увеличении производительности труда, эффективности произ-ва, контроля за качеством продукции. Определились пути технологич. соперничества: «система автоматизированного проектирования» (САП), «система автоматизированного производства», роботизация, станки с числовым программным управлением (ЧПУ). Парк станков с ЧПУ в крупных капиталистич. странах достигает 400 тыс. Ареной технологич. гонки стали гибкие производств. системы (ГПС), предполагающие совр. более прогрессивные методы планирования и организации производств. процессов, позволяющие обеспечить ускоренную реализацию продукции, сократить затраты, резко поднять производительность труда, сберечь энергию и материалы. Технологич. сдвиги в экономике позволили в 1988 г. занять развитым капиталистич. странам приоритетное положение в увеличении пром. произ-ва и расширении сферы обслуживания по сравнению с развивающимися регионами, в к-рых также происходили существ. изменения в переориентации экономич. деятельности. Быстрое продвижение по пути индустриализации на новой технологич. основе привело к возникновению в этих последних группы т. н. новых индустриальных стран (НИС; Юж. Корея, Сянган, Сингапур и др.), число к-рых в 1988 г. пополнилось Малайзией и Таиландом. В Лат. Америке к таким государствам можно отнести Бразилию, Мексику и Аргентину, хотя темпы экономич. роста в последних пока несопоставимы с азиатскими НИС. Появление таких стран, осуществивших своего рода прорыв на мировые рынки с конкурентоспособной продукцией, заставляет по иному оценивать общие итоги экономич. развития стран «третьего мира». Так, в 1988 г. в Юж. Корее зафиксирован наивысший среди стран капиталистич. мира темп прироста ВВП — 12,1% (в стоимостном выражении — 94,4 млрд. долл.); до этого в течение 1960—86 гг. его среднегодовой темп составлял 8,8%. Страна завоевывает передовые позиции по произ-ву и экспорту наукоемких товаров. В 1988 г. было выпущено 41 млн. бытовых магнитофонов, 13 млн. цветных телевизоров, 8 млн. видеомагнитофонов, 4 млн. стереофоничес. систем, 1,5 млн. персональных компьютеров. Юж. Корея стоит на 2-м месте (после Японии) по произ-ву судов. Быстро набирают темпы такие отрасли, как автомобильная (1,2 млн. легковых машин), станкостроение, химич. и авиакосмич. промышленность, а также швейная, обувная и текстильная. По общему объему экспорта она опережает ряд развитых капиталистич. стран (Швецию, Швейцарию, Испанию и Австрию). Аналогичная ситуация складывалась и в др. азиатских НИС.

Повышение роли НИС в экономике и внеш. торговле капиталистич. мира вызывает повышенный к ним интерес со стороны индустриальных стран Запада. Возвышение НИС происходило с самого начала под влиянием иностр. капитала и транснац. корпораций (ТНК), большого прилива ток финанс. ресурсов в НИС составил 307 млрд. долл., из них 88% приходилось на займы и кредиты зап. стран. В наст. вр. из общего потока финанс. средств во все развивающиеся страны из развитых капиталистич. государств на долю НИС приходится более $^2/_5$ объема ссудного капитала и прямых инвестиций.

Не снижалась острота проблемы внеш. задолженности развивающихся стран, к-рая была эквивалентна 50% их совокупного ВНП, а в Тропич. Африке она превысила 100%. В 1988 г. совокупный объем ВВП Лат. Америки (внеш. задолженность к-рой достигла 410 млрд. долл.) увеличился на 0,7% по сравнению с 2,6% в 1987 г. Это связано с замедленным экономич. развитием 3 ведущих латиноамер. стран, отягощенных наиболее высокой внеш. задолженностью (Бразилии, Мексики, Аргентины). Впервые за последние 5 лет здесь произошло падение ВВП в расчете на душу населения — на 1,5% против 1987 г.

Прирост ВВП в странах Азии и бассейна Тихого океана в 1988 г. составил 8% против 7,1% год назад. Причинами повышения деловой активности послужили высокий объем экспорта и увеличение капитальных вложений в экономику как из внутр., так и внеш. источников. Однако экономич. положение наименее развитых стран этого региона по-прежнему тяжелое и ВВП в них остался на уровне 1987 г., а в расчете на душу населения снизился. Осн. вклад в увеличение совокупного обществ. продукта внесли НИС: в Сингапуре ВВП возрос на 11,1%, Юж. Корее — на 12,1, Таиланде — на 10,5 и Малайзии — на 7,2%. В целом по указанным странам прирост ВВП составил 9,2% против 11,3% в 1987 г.

По данным Экономич. комиссии ООН для Африки (ЭКА), в 1988 г. «темпы экономического роста африканских стран увеличились вдвое, но африканцы стали еще беднее. Эта тенденция, вероятно, будет продолжаться». Темпы прироста ВВП на континенте составили 2,7% против 1,4% в 1987 г., но численность населения выросла на 3%, вследствие чего ВВП на душу населения снизился. Африка не в состоянии оплачивать внеш. задолженность, к-рая увеличилась до 230 млрд. долл. против 218 млрд. долл. в конце 1987 г.

Страны Африки приняли альтернативный план социально-экономич. развития в противовес программам МВФ и МБРР по структурной перестройке экономики. Намечены пути наибольшего использования внутр. ресурсов стран континента, создания пром. базы и высокопроизводит. с. х-ва, формирования «общего рынка» и усиления межрегионального сотрудничества. Предложено сократить воен. расходы, а ассигнования на социальную сферу довести до 30%, развитие с. х-ва — до 20—25% бюджетных поступлений, ослабить зависимость от импорта.

В 1988 г. подписано соглашение об образовании новой регион. экономич. группировки — Совета араб. сотрудничества (САС), включающей Египет, Иорданию, Ирак и Йеменскую Арабскую Республику. Оно объединяет страны с численностью населения в 80 млн. чел., совокупным ВНП более 100 млрд. долл., экспортом в 15 млрд. долл. и импортом в 30 млрд. долл. Орг-ция ставит своей целью координацию и кооперацию финанс. деятельности, сотрудничество в области промышленности, с. х-ва, транспорта и связи, научно-технич. исследований, образования, здравоохранения, информации и туризма. В перспективе намечается создание «общего рынка» в рамках этого сообщества.

Самым динамичным сектором капиталистич. экономики в 1988 г. была промышленная сфера, где темпы прироста выпуска продукции 2-й год подряд превышают увеличение совокупного ВВП. При этом вновь ведущее положение заняли наиболее передовые в технико-экономич. отношении и наукоемкие произ-ва, во многом определяющие облик хозяйств. деятельности при широком развитии инфраструктуры и вовлечения в практику быстроменяющихся технологий в целях повышения конкурентоспособности выпускаемых товаров. Общий объем пром. продукции увеличился, как и в 1987 г., на 5%, в т. ч. в развитых капиталистич. странах — на 5,9% (в 1987 г.— на 3,2%) и в развивающихся странах — на 5,7% (5,9%). Осн. фактором расширения произ-ва в пром. секторе капиталистич. стран было увеличение производств. потребления, вызванного усиленной модернизацией, а также наращиванием мощностей, особенно в развивающихся регионах.

В обрабат. пром-сти капиталистич. мира темп прироста составил 4,6% против 4,2% в 1987 г., в т. ч. в легких отраслях — 2,3% (4,1%), а в тяжелых — 6,0% (4,3%). В странах развитого капитализма увеличение выпуска продукции в этом ведущем секторе пром-сти составило 5,4% (в 1987 г.— 3,4%) вследствие повышения инвестиций в машины и оборудование в фондоемких отраслях. Наиболее быстро росло произ-во в электронной и электротехнич. (на 7% против 6% в 1987 г.) и химич. пром-сти (на 6% против 4,7%), общем машиностроении — на 7,1% по сравнению с 3% в 1987 г. Опережающими темпами росла продукция в тяжелых отраслях (рост на 6,6% против 3,3%) по сравнению с легкими отраслями (3,1% против 3,4%). Загрузка производств. мощностей обрабат. пром-сти развитых капиталистич. стран возросла с 81% в 1987 г. до 87%. В развивающихся странах темпы прироста в обрабат. пром-сти составили 7,3% против 8,4% в 1987 г.

Выпуск электронного оборудования в 6 осн. странах — продуцентах капиталистич. мира (США, Япония, ФРГ, Великобритания, Франция и Юж. Корея) в стоимостном выражении увеличился на 16% (в 1987 г.— на 13%), в т. ч. пром. назначения — на 15% (14%), а произ-во бытовой электронной аппаратуры — на 11% (8%).

После спада в 1987 г. (на 11%) на мировом капиталистич. рынке пром. роботов объем продаж в 1988 г. возрос на 3,8%. На первом месте среди поставщиков находится Швеция, на втором — Япония, на третьем — ФРГ. В 1988 г. отмечено оживление также в роботостроении США; во Франции парк пром. роботов в конце 1988 г. достиг 6195 ед. по сравнению с 4890 ед. в 1987 г.

В капиталистич. мире одной из самых быстрорастущих отраслей пром-сти стала авиаракетокосмическая (АРКП), развитие к-рой в немалой степени подстегнуто военно-пром. комплексом. Осн. продуцентом в этой отрасли остаются США. В 1988 г. объем продаж АРКП снизился до 111 млрд. долл. против 112,1 млрд. долл. в 1987 г. при увеличении продаж гражд. авиатехники на 21% (до 18,7 млрд. долл.) и космич. техники — на 9% (до 24,9 млрд. долл.).

В 1988 г. произ-во металлообр. оборудования в осн. странах-продуцентах увеличилось на 15,7% (по стоимости) по сравнению с 1987 г. Наибольший прирост выпуска этого оборудования отмечен в Японии (на 35%), Италии (на 25%), Великобритании (на 27%). Отмечено сокращение произ-ва станков и кузнечно-прессового оборудования в США, Бразилии, Индии, Нидерландах, ЮАР и Мексике.

В автомоб. пром-сти капиталистич. мира продолжался рост выпуска автотранспортных средств (в 8 ведущих странах на 3% больше, чем в 1987 г.; из них легковых — на 3%, грузовых и автобусов — на 3%, а также в развивающихся странах — на 15%, особенно в Юж. Корее, Бразилии и Мексике). 1988 г. был рекордным по сбыту легковых автомобилей — продано 34,3 млн. машин. В 1988 г., несмотря на рост объема мор. перевозок, увеличения заказов на суда новой постройки не произошло. Они составили общим дедвейтом 17,7 млн. т против 19,7 млн. т в 1987 г.

В 1988 г. мировое произ-во химич. волокон возросло на 4%, достигнув рекордного уровня в 18,6 млн. т.

Серьезные изменения происходили в энергетич. машиностроении ведущих капиталистич. стран. Продолжался спад спроса на все осн. виды оборудования: турбины, генераторы, трансформаторы и коммуникац. средства, что привело к усилению ценовой конкуренции на мировом рынке этого оборудования. В целях преодоления сложившейся ситуации крупнейшие продуценты энергетич. оборудования США и стран Зап. Европы активно приступили к созданию совм. предприятий, стремясь добиться доминирующего положения на рынке произ-ва энергооборудования и распределения электроэнергии.

В строит. индустрии капиталистич. мира отмечалась нек-рая активизация капитального стр-ва в зоне развитого капитализма и замедленное развитие в этой сфере в развивающихся странах, как в области заключения новых контрактов подрядных фирм, так и стр-ва объектов. В США в 1988 г. отмечено сокращение объема строит. работ на 0,4% (в неизменных ценах), что обусловлено снижением стр-ва частных жилых сооружений — на 2% и государственных — на 0,3%. В странах Зап. Европы в 1988 г. объем стр-ва (в неизменных ценах) увеличился на 4,6% против 2% и был рекордным за истекшие 80-е гг. В 11 западноевроп. странах в 1988 г. число жилых домов, законченных строительством, составило 1321 тыс. против 1281 тыс. в 1987 г.

В металлургич. пром-сти капиталистич. мира в 1988 г. отмечался существ. рост произ-ва и потребления черных металлов. Это связано с благоприятной общеэкономич. конъюнктурой и повышением загрузки производств. мощностей до 80%, а также усиленной технич. модернизацией действующих предприятий и ликвидацией низкоэффективных произ-в. Выпуск стали был наивысшим после 1980 г., достигнув 437 млн. т против 406 млн. т в 1987 г. (рост на 8%). Произ-во чугуна (включая доменные ферросплавы) в 1988 г. возросло до 320,4 млн. т против 293,1 млн. т в 1987 г. (9,3%).

В добывающей пром-сти капиталистич. мира произ-во увеличилось на 2,5% (в 1987 г.— на 1,1%). Добыча каменного угля возросла до 1645 млн. т, в ряде развитых капиталистич. стран добыча каменного угля сократилась (Япония,

Австралия, ЮАР), в странах ЕЭС добыча каменного угля сократилась на 3,3%. Добыча сырой нефти (включая газовый конденсат) в капиталистич. мире увеличилась до 2199 млн. т против 2068 млн. т в 1987 г. (на 6,3%). Резкое повышение добычи нефти в странах — членах ОПЕК в 1988 г. подняло их долю в совокупном итоге до 45,9% против 43,5% в 1987 г. В странах Бл. и Ср. Востока добыча нефти возросла на 15%. Добыча жидкого топлива возросла во Франции, Италии, Норвегии. В странах Лат. Америки прирост добычи нефти составил 4%. Добыча природного газа в капиталистич. мире в 1988 г. увеличилась на 3%, достигнув 1151 млрд. м³.

Добыча цинковых руд в 1988 г. возросла на 4,6% и составила 5370 тыс. т (по содержанию металла). Произ-во цинка достигло уровня 5220 тыс. т против 5052 тыс. т в 1987 г. В 1988 г. произ-во первичного алюминия увеличилось на 7% — до 13,5 млн. т.

Общий объем сельскохозяйственного производства капиталистич. мира в 1988 г., как и в предыдущем году, сократился на 1%. Небольшое увеличение произ-ва отмечено в странах Азии и отд. р-нах Африки. В последние годы агр. сектор капиталистич. стран испытывает возрастающее влияние ухудшения окружающей среды, нарушений природного равновесия, накопления в атмосфере углекислого газа. Это предопределяет крайнюю нестабильность погодных условий, наступление внезапных стихийных бедствий, ведущих к ухудшению процесса воспроизводства в с. х-ве, снижению продуктивности в земледелии и животноводстве, падению произ-ва. Изменение ситуации в агр. секторе и на мировых рынках привело к снижению с 1986 г. мировых запасов осн. продовольств. товаров. В 1988 г. (млн. т) нереализованные запасы зерновых культур сократились до 397 против 457 в 1987 г., сахара — до 32 против 35, животного масла — до 0,6 против 1,5, сухого обезжиренного молока — до 0,4 против 1,1. Запасы маслосемян и сыра остались на уровне 1987 г.

В 1988/89 с.-х. г. мировое произ-во зерновых культур сократилось на 6% (до 1224 млн. т). В 1988 г. сбор зерна уменьшился в США, Канаде, Аргентине. Лишь в Австралии — четвертом осн. экспортере зерна — отмечен рост урожая зерна. В странах ЕЭС сбор зерновых увеличился (до 164 млн. т).

Среди отд. видов зерновых культур повысился лишь сбор риса (на 4%), стабильным остался урожай пшеницы, резко снизилось произ-во кукурузы (на 12%). В группе маслосемян в целом отмечено снижение урожаев на 3%, в т. ч. соя-бобов на 8% (за счет США вследствие засухи), льняного семени — на 23% (неурожай в Канаде, США и Аргентине), рапсового семени —на 9% (недород в Индии и странах ЕЭС). Сборы др. масличных культур увеличились — арахиса на 11%, копры и пальмисты — на 8%, хлопкового и подсолнечного семени — на 3%.

Значительно сократилось произ-во кофе (на 10% из-за уменьшения сбора) в странах Лат. Америки, особенно Бразилии (на 34%). Резко возрос сбор кофе в Индии, а также в афр. странах. Сбор какао-бобов увеличился на 6% за счет Ганы, Индонезии, Малайзии и Кот-д'Ивуар.

Из технич. культур наибольшим было увеличение в 1988 г. произ-ва натурального каучука — на 3% (4915 тыс. т против 4775 тыс. т). Прирост выпуска достигнут в основных производящих странах — Малайзии, Индонезии и Таиланде. Мировое произ-во синтетич. каучука увеличилось на 4%. Сбор хлопка-волокна возрос на 6% — до 11,5 млн. т за счет ведущих продуцентов — США, Пакистана, Бразилии, а также Мексики и Аргентины. Настриг шерсти увеличился на 3% (в основном в Австралии), а выпуск крупного кожсырья сократился на 1% (в США, Аргентине).

Мировое произ-во сахара в 1988/89 с.-х. г. составило 106,4 млн. т, или увеличилось на 3% против 1987 г. В странах ЕЭС оно возросло на 7%; возросло произ-во сахара в Таиланде, в Бразилии осталось на уровне прошлого сезона.

Мировое произ-во говядины и телятины сократилось на 1%, в т. ч. в странах ЕЭС — на 5%. Выпуск др. видов мяса увеличился: свинины на 2% (США), баранины и ягнятины на 4% (страны ЕЭС). В 1988 г. произ-во битой птицы увеличилось на 3,4% — до 29,3 млн. т за счет осн. стран-продуцентов: США, стран ЕЭС, Японии, Венесуэлы, Таиланда и Ирака. В ряде ведущих стран отмечено снижение произ-ва белого мяса (Мексика). Выпуск битой птицы в Бразилии остался на уровне прошлого года.

В молочном х-ве капиталистич. стран в 1988 г. произошли существенные изменения. Низкие темпы прироста произ-ва и сокращение имеющихся запасов привели к повышению цен на молочные продукты (сливочное и топленое масло, сухое молоко, сыр). В 10 странах ЕЭС за последние 5 лет общее произ-во молока в 1988 г. снизилось на 3%. В целом мировой надой коровьего молока в 1988 г. возрос всего на 0,3% против 1987 г. Мировое произ-во сухого обезжиренного молока в 1988 г. сократилось на 9% за счет стран ЕЭС. Доля ЕЭС в выпуске сухого молока снизилась после 60-х гг. с 50% до 42% от мирового произ-ва. Произ-во сливочного масла снизилось на 2% по сравнению с 1987 г., составив 6,5 млн. т. Вместе с тем возросло произ-во сыра — с 10,0 млн. т до 10,3 млн. т, или на 2% по сравнению с 1987 г.

Ускорение темпов экономич. роста в 1988 г., наблюдавшееся в большинстве капиталистич. стран, обусловило активизацию международной торговли, хотя и сохранялась выявившаяся ранее несбалансированность внешнеторг. платежей. В целом увеличение экспорта и импорта составило примерно 14% (против 17% в 1987 г.), но физич. объем экспорта возрос на 7% против 5% в 1987 г. В зоне развитого капитализма наиболее благоприятные результаты развития внеш. торговли зафиксированы в США, Японии, ФРГ, Великобритании. Повышение цен и спроса на сырьевые товары обусловили улучшение условий торговли для развивающихся стран в целом. Объем экспорта четырех азиатских НИС увеличился на 15% (в 1987 г. — на 24%), а импорта — на 24% (23%).

В междунар. торговле по-прежнему набирал темпы товарооборот по «встречной торговле». Если в 1-й половине 80-х гг. на такого рода сделки приходилось 20—30% мирового товарооборота (против 2% десятилетие назад), то в 1988 г. они оценивались примерно в 40%. Своеобразной формой междунар. экономич. сотрудничества в капиталистич. мире уже длит. время стали экспортные пром. зоны (на к-рые не распространяются таможенное и внешнеторг. законодательства принимающей страны), в к-рых совместные предприятия ориентированы на экспортную продукцию при льготном финансировании и налоговом режиме. Функционирование таких зон в развивающихся странах оказывает опред. положит. воздействие: повышается приток новых технологий, совершенствуется квалификация местных рабочих, а в целом для экономики служит одним из эффективных средств преодоления экономич. отсталости как существ. направление индустриализации стран «третьего мира». В сер. 80-х гг. экспортно-пром. зоны действовали в 53 странах, в т. ч. в 45 развивающихся. В 1988 г. таких зон насчитывалось 176.

Экспорт готовой продукции по-прежнему остается ведущим компонентом внешнеторг. товарооборота. На высоком стабильном уровне находилась мировая торговля оружием, хотя в 1988 г. она снизилась на 5,5 млрд. долл. (до 34 млрд. долл.) против уровня 1987 г. По-прежнему осн. потребителями оружия остаются страны Бл. и Ср. Востока. По ост. статье — торговле машинами и оборудованием — зафиксированы высокие темпы прироста: внеш. торговля 12 осн. экспортеров среди развитых капиталистич. стран увеличилась на 16% против 18% в 1987 г.

Второй крушейшей статьей внеш. торговли капиталистич. мира является междунар. обмен продукцией агр. сектора (14% стоимости всех товаров в мировом товарообороте), к-рый в 1988 г. увеличился до 380 млрд. долл. против 340 млрд. долл. в 1987 г. Ведущие позиции в экспорте продовольствия занимают развитые капиталистич. страны: по молочным продуктам их доля составляет 95% от мирового итога, по зерновым, мясу и напиткам — 78—88%, по фруктам, овощам, масличным, рыбе — 58—62%. Уд. вес развивающихся стран в мировом экспорте тропич. напитков и овощей — 30—35%, зерновых и мяса — 10—11%. Социалистич. страны обеспечивают 20% мирового экспорта сахара, 7—11% мяса, овощей и фруктов, рыбы и морепродуктов, масличных и напитков. В области мирового импорта доля стран развитого капитализма по ввозу рыбы, кофе, какао, чая и напитков составляет 82—88%, фруктов, овощей, мяса — 74—70%, масличных и молочных продуктов — 62—67%, зерновых — 43%, сахара — 24%. Развивающиеся страны импортируют примерно 40% зерновых, на долю масличных, молочных продуктов, сахара, мяса приходится 20—29% мирового импорта. Уд. вес социалистич. стран в мировом импорте наиболее высок по сахару — 55%, по зерновым он составляет 17%, по масличным — 10%, по напиткам, фруктам, овощам и мясу — 6—9%.

Мировой экспорт зерновых в 1988 г. увеличился на 30% (с 33 млрд. долл. до 43 млрд. долл.), фруктов и овощей — на 11% (с 36 до 40), маслосемян и растит. масел — на 30% (с 27 до 35), мяса — на 6% (с 32 до 34), сахара, кофе, какао, чая — на 8% (с 26 до 28), рыбы и морепродуктов — на 9% (с 23 до 25) и молочных продуктов — на 25% (с 16 млрд. до 20 млрд. долл.). Начался резкий рост цен на продовольствие: в 1988 г. мировые цены (в % против 1986 г.) повысились на пшеницу на 25, кукурузу — на 18, соя-бобы — на 44, соевое масло — на 31. Одновременно цены на кофе снизились на 47%, а на какао-бобы — на 27%.

В 1988 г. странами ЕЭС велась активная подготовка к созданию единого внутр. рынка (ЕВР) капиталов, рабочей силы, торговли в рамках этого сообщества, введение к-рого намечено на конец 1992 г.

В декабре 1988 г. в Монреале (Канада) состоялась очередная встреча на уровне министров по регулированию торговли с.-х. товарами в рамках ГАТТ, на к-рой вновь не были разрешены противоречия между странами ЕЭС и США.

Впервые за последние несколько лет в валютно-финансовой сфере отмечалось известное ослабление напряженности, выразившееся в укреплении положения ведущих валют, опред. уравновешенности платежных балансов в ряде крупных государств, предпринимаемых мерах по урегулированию внеш. задолженности развивающихся стран (часть краткосрочной задолженности переведена в долгосрочные обязательства). Важным моментом для отношений в валютной области явилась приостановка обесценения амер. доллара в 1988 г. (после 3-летнего периода падения его курса на мировых биржах). Среднегодовой курс доллара по отношению к др. осн. валютам был примерно на 6—8% ниже, чем в 1987 г. Что касается движения курсов др. осн. валют, то более сильными, чем в 1987 г., оказались япон. иена и английский фунт ст., тогда как позиция западногерм. марки в Европ. валютной системе (ЕВС) ослабла. В зоне действия ЕВС взаимные курсы иены и фунта стерлингов по отношению к марке ФРГ и экю повысились на 9—10% по сравнению с концом 1987 г. При общем росте дефицита совокупного платежного баланса развитых капиталистич. стран (до 60 млрд. долл.) в ряде из них ослабла неуравновешенность. Состояние платежных балансов по текущим операциям таких стран, как Япония и ФРГ, оставалось благоприятным: в первой — активное сальдо, хотя и сократилось с 87 млрд. до 80 млрд. долл. в 1988 г., оставалось наивысшим среди развитых капиталистич. стран, а во второй — было на уровне предыдущего года (45 млрд. долл.).

В развивающихся странах длит. период превышения текущих поступлений по платежным балансам был прерван: в 1988 г. вместо положит. сальдо (в 1987 г. — 4 млрд. долл.) образовался отрицат. остаток платежей в размере 8 млрд. долл. Это связано с ухудшением состояния платежных балансов стран—экспортеров нефти, у к-рых дефицит по текущим операциям возрос с 1 млрд. в 1987 г. до 9 млрд. долл., а также нек-рым снижением активного сальдо у НИС (с 31 млрд. до 22 млрд. долл.).

Динамика офиц. валютных резервов отразила ситуацию, сложившуюся в междунар. торговле и валютно-финанс. отношениях. Общее снижение валютных ресурсов, выраженное в амер. долларах, в 1988 г. составило примерно 4 млрд., в т. ч. в развитых капиталистич. странах — 2 млрд., а в развивающихся регионах отмечен рост на 3 млрд. при сокращении валютных ресурсов стран — экспортеров нефти на 7 млрд. долл. При исчислении резервов в СПЗ (специальных правах заимствования) картина представляется несколько иной: совокупные ресурсы увеличились в 1988 г. на 42 млрд., в зоне развитого капитализма на 16 млрд., в развивающихся странах на 15 млрд., в т. ч. в нефтеэкспортирующих странах сокращение составило 2 млрд. СПЗ.

На рынке золота в капиталистич. мире происходило дальнейшее повышение его добычи — с 1298 т до 1415 т, предложение с 2008 т до 2100 т — при снижении средней цены на 2,3% по сравнению с 1987 г. (436,98 долл. за унцию).

Важным источником растущих поступлений иностр. валюты в развитых капиталистич. странах является туризм. В 1988 г. количество туристов в эти страны возросло на 6% против предыдущего года, а поступления выросли в текущих ценах на 12% (107,2 млрд. долл.).

Активизировался междунар. рынок капиталов. Прямые вложения США за границей достигли 42,3 млрд. долл., причем около половины их пришлось на Зап. Европу (20 млрд. против 16 млрд. долл. в 1987 г.).

В июне состоялось очередное совещание «семерки» ведущих держав капиталистич. мира (Торонто, Канада), к-рое было посвящено гл. обр. координации валютной политики. Достигнута договоренность о том, что наряду с совместной политикой относительно валютных курсов существ. частью процесса координации должны быть структурные реформы, в т. ч. налоговые, а также меры по либерализации рынков капитала и рабочей силы. Немало внимания было уделено проблеме задолженности развивающихся стран.

Итоги развития мирового капиталистич. х-ва в 1988 г. показывают, что капитализму с помощью структурной перестройки на базе быстрого внедрения достижений научно-технич. прогресса в практику хозяйств. применения удалось не только преодолеть последствия кризисных потрясений начала 80-х гг., но и повысить темпы экономич. роста. Вместе с тем, это не вызвало соответствующего оживления хозяйств. деятельности в развивающихся странах, к-рые в своем большинстве сохраняют подчиненное положение в мирохозяйств. связях.

Противоречивость социально-экономич. процессов в капиталистич. странах и неадекватность нового этапа НТР существующим производств. отношениям сопровождались обострением социальных контрастов, несправедливым распределением нац. дохода между имущими классами и создателями материальных благ. Происходила дальнейшая дифференциация в жизненном стандарте и среди рабочего класса. Высокий жизненный уровень отдельных его отрядов, достигаемый нередко усилением напряженности труда, содействует с растущим слоем «новых бедняков», малооплачиваемым трудом др. категорий наемных работников, с прямой бедностью и нищетой, особенно среди нац. меньшинств, женщин и молодежи. Все это по-прежнему вело к созреванию предпосылок социального протеста, выливавшегося в многочисл. забастовочные выступления трудящихся. 1988 г. отмечен рядом серьезных стачек, попытками объединенных действий сопряженных отраслей, выработкой новых стратегич. и тактич. мер по защите своих жизненных интересов.

В мире продолжало расти беспокойство по поводу загрязнения окружающей среды (гл. обр. вредными пром. произ-вами, а также в результате случающихся время от времени всякого рода пром. аварий и катастроф), повсеместно ширилось движение за оздоровление экологич. обстановки.

Основные экономические показатели главных капиталистических стран
(годовой темп прироста в %)

Показатель	США		Япония		ФРГ		Франция		Великобритания		Италия	
	1987 г.	1988 г.	1987 г.	1988 г.	1987 г.	1988 г.	1987 г.	1988 г.	1987 г.	1988 г.	1987 г.	1988 г.
Валовой внутренний продукт[1]	3,4	3,9	4,5	5,7	1,8	3,4	1,9	3,4	4,6	3,7	3,0	3,9
Валовой внутренний продукт на душу населения (тыс. долл.) . .	24,6	24,6	25,9	28,5	24,4	25,1	21,0	21,0	15,6	16,8	17,5	17,6
Промышленное производство	3,8	5,7	3,4	9,5	0,3	3,6	2,0	4,66	5,8	6,5	4,0	5,0
Валовые внутренние капиталовложения[1] . . .	2,02[2]	6,1[2]	10,3	13,3	2,5	5,8	3,7	7,0	5,5	10,5	6,8	4,9

Продолжение

Основные экономические показатели главных капиталистических стран
(годовой темп прироста в %)

Показатель	США		Япония		ФРГ		Франция		Великобритания		Италия	
	1987 г.	1988 г.	1987 г.	1988 г.	1987 г.	1988 г.	1987 г.	1988 г.	1987 г.	1988 г.	1987 г.	1988 г.
Частное потребление[1]	2,7	2,8	4,2	5,0	3,6	2,5	2,7	2,7	5,1	5,7	3,9	3,8
Государственное потребление[1]	2,6	0,3	0,7	2,1	1,6	1,7	3,0	2,3	0,9	0,5	3,6	3,0
Производительность труда	0,8	0,8	1,6	3,5	3,9	...	...	...	2,9	2,8	...	...
Занятость	2,6	2,3	1,0	1,7	0,8	0,6	0,1	0,8	2,7	3,2	0,6	1,4
Уровень безработицы (в % к самодеятельному населению)	6,2	5,5	2,9	2,5	7,9	7,9	10,5	10,1	10,3	8,5	11,0	11,0
Стоимость жизни (индекс цен на потребительские товары и услуги)	3,7	4,2	−0,2	0,5	0,6	1,3	3,1	2,7	4,2	4,5	5,1	5,0
Часовая зарплата в обрабатывающей промышленности:												
номинальная	1,8	2,6	1,7	4,5	4,2	4,4	3,2	3,0	8,1	8,4	6,4	6,1
реальная	−1,8	−1,5	1,9	4,0	3,6	3,1	0,0	0,3	3,7	3,7	1,2	1,0
Сальдо торгового баланса (млрд. долл)[2]	−160,3	−126,5	96,4	95,0	70,2	78,9	−8,9	−8,3	−16,6	−33,0	0,1	−0,5
Сальдо платежного баланса по текущим операциям (млрд. долл.)[3]	−154,0	−135,3	87,0	79,6	45,2	48,5	−4,1	−3,8	−4,1	−23,0	−1,0	−4,0

Примечание: Таблица составлена по статистическим данным ООН, ОЭСР и МОТ. Знак минус означает либо снижение темпов прироста, либо дефицит баланса. [1] В неизменных ценах. [2] Только частные капиталовложения. [3] В текущих ценах.

Динамика основных экономических показателей развитых капиталистических стран (годовой темп прироста в %)

Показатель	Среднегодовой за			
	1980—1982 гг.	1983—1988 гг.	1987г.[1]	1988 г.
Валовой внутренний продукт[2]	0,8	3,5	3,4	4,1
Промышленное производство	−1,0	4,0	3,2	5,9
Валовые капиталовложения[2]	−1,9	4,5	4,8	4,5
Частное потребление[3]	1,0	3,4	3,3	3,4
Государственное потребление[3]	2,0	2,8	2,2	1,8
Производительность труда	0,9	2,1	1,7	2,2
Занятость	0,0	1,4	1,7	1,8
Уровень безработицы (в % к самодеятельному населению)	7,2	8,1	7,8	7,3
Стоимость жизни (индекс цен на потребительские товары и услуги)	10,4	4,1	3,2	3,8
Часовая зарплата в обрабатывающей промышленности:				
номинальная	9,8	4,2	2,4	3,8
реальная	−0,6	0,1	−0,8	0,0
Сальдо торгового баланса (млрд. долл.)[3]	−43,5	−24,2	−27,3	−4,4
Сальдо платежного баланса по текущим операциям (млрд. долл.)[3]	−42,6	−45,2	−48,9	−61,8

Примечание: Таблица рассчитана по статистическим данным ООН, ОЭСР и МОТ. Знак минус означает либо снижение темпов прироста, либо дефицит баланса. [1] Уточненные данные. [2] В неизменных ценах. [3] В текущих ценах.

Динамика основных экономических показателей развивающихся стран (годовой темп прироста в %)

Показатель	Среднегодовой за			
	1980—1985 гг.	1986 г.	1987 г.	1988 г.
Валовой внутренний продукт (в неизменных ценах)	1,5	3,2	2,8	2,9
Азия	1,7	1,2	7,1	8,0
Африка	4,6	3,7	1,4	2,7
Латинская Америка	1,5	8,4	2,6	0,7
Промышленное производство	0,1			
Азия	2,1	11,8	5,9	5,7
Латинская Америка	3,2	6,6	7,7	6,7
Добывающая промышленность	1,8	8,5	5,5	5,7
Азия	−9,8	13,9	1,0	2,9
Латинская Америка	10,8	1,5	2,9	4,3
Обрабатывающая промышленность	4,6	8,5	−1,1	−1,3
Азия	7,9	10,3	8,4	7,3
Латинская Америка	1,1	7,5	11,7	8,2
Сельскохозяйственное производство	3,3	0,5	6,9	7,3
Азия	3,3	2,0	−1,5	0,3
Африка	2,9	4,9	−3,0	0,0
Латинская Америка	2,6	3,4	−2,2	3,6
Удельный вес самодеятельного населения, занятого в сельском хозяйстве (в %)	58,8	56,8	56,3	55,4
Азия	54,8	52,4	51,7	50,8
Африка	72,2	70,3	69,8	67,5
Латинская Америка	30,3	28,3	27,8	26,3
Численность официально зарегистрированных безработных (млн.)	28,2	35,9	38,8	37,8
Азия	22,2	33,8	36,7	35,8
Африка	0,8	0,2	0,2	0,2
Латинская Америка	5,2	2,0	1,9	1,8
Стоимость жизни (индекс цен на потребительские товары и услуги)	...	26,9	35,8	58,5
Азия	...	5,7	7,3	11,6
Африка	...	12,1	12,6	18,6

Продолжение

Динамика основных экономических показателей развивающихся стран
(годовой темп прироста в %)

Показатель	Среднегодовой за			
	1980—1985 гг.	1986 г.	1987 г.	1988 г.
Латинская Америка	...	83,2	117,5	215,0
Сальдо платежного баланса по текущим операциям (млрд. долл.)	...	...	...	−19,1
Общая сумма внешней задолженности (на конец года, млрд. долл.)	927[1]	1152	1281	1320
В том числе: долгосрочная задолженность	672[1]	894	996	1020
Чистый приток заемных средств на долгосрочной основе (млрд. долл.)	−32,6[1]	−28,7	−38,1	−43,0

Примечание: Знак минус означает снижение темпов прироста либо снижение притока заемных средств, или дефицита платежного баланса. [1] В среднем за 1982—1985 гг.

Индексы промышленного производства
(1980 г.= 100)

Страна, регион	1975 г.	1981 г.	1982 г.	1986 г.	1987 г.	1988 г.
Всего	82,6	98,7	94,9	109,2	113,3	118,1
Экономически развитые капиталистические страны	82,2	100,3	96,4	110,1	113,6	119,6
США	79,6	102,0	95,0	115,2	119,8	126,4
Канада	85,6	101,0	91,0	116,3	123,7	131,2
Западная Европа	85,8	98,5	97,2	106,6	109,1	112,8
Страны ЕЭС[1]	86,1	98,3	97,0	105,2	107,6	111,2
Бельгия	86,6	97,1	98,2	105,1	107,4	113,2
Великобритания	100,0	96,0	98,0	110,2	114,4	119,1
Греция	78,3	101,0	102,4	107,0	105,5	111,4
Дания[2]	84,0	100,0	102,0	126,0	122,0	120,1
Ирландия	75,5	105,3	104,0	131,5	145,6	162,0
Испания	86,8	99,1	98,2	106,6	111,5	115,2
Италия	77,2	98,3	95,0	99,0	102,7	108,1
Люксембург	93,1	94,0	90,2	124,5	125,2	138,5
Нидерланды	88,3	98,1	94,2	106,0	107,1	107,2
Португалия	69,9	100,0	105,3	123,0	128,0	136,3
Франция	86,0	98,1	97,0	102,2	125,2	108,2
ФРГ	83,1	98,2	95,1	107,0	107,0	111,3
Австрия	79,8	99,0	98,0	109,6	111,3	116,0
Норвегия	75,0	99,1	99,3	126,0	135,0	142,2
Финляндия	78,6	103,0	104,0	117,5	123,4	128,1
Швеция	102,1	98,0	97,0	110,0	114,0	118,3
Швейцария	86,8	99,2	96,1	108,0	108,0	115,4
Австралия	90,2	101,0	90,0	100,9	104,1	109,2
Япония	72,7	101,0	101,0	118,3	122,4	134,2
Развивающиеся страны	83,0	93,4	89,8	106,1	112,4	118,8
Азия	91,2	91,5	85,3	104,5	112,5	120,0
Индия	79,0	109,0	113,0	159,0	172,5	178,1
Индонезия[2]	51,0	109,2	110,1	141,2	145,1	147,0
Малайзия	63,2	103,3	109,0	151,4	164,3	187,1
Сингапур[2]	57,1	110,0	104,2	116,1	136,2	157,7
Юж. Корея	48,0	113,4	118,0	198,0	236,2	268,0
Африка	103,2	98,3	100,0	88,0	90,4	88,9
Замбия	74,1	100,0	103,2	110,0	...	131,0
Марокко	98,2	109,4	113,0	126,0	134,7	...
Сенегал	85,8	98,5	97,2	106,6	109,1	112,8
Латинская Америка	75,5	97,8	96,1	110,0	116,3	122,9
Аргентина	102,4	85,2	81,0	94,0	93,0	...
Бразилия	78,3	90,0	90,3	110,0	111,0	107,0
Мексика	67,9	108,4	106,0	103,0	107,0	109,2

[1] За все годы в целях сопоставимости данные приведены по 12 странам. [2] Только обрабатывающая промышленность.

Индексы сельскохозяйственного производства (средний уровень 1979—1981 гг.=100)[4]

Страна, регион	1974 г.	1981 г.	1982 г.	1986 г.	1987 г.[2]	1988 г.
Всего[3]	86,3	103,4	104,6	111,4	110,1	109,0
Экономически развитые капиталистические страны	87,2	102,8	104,1	105,8	104,5	102,4
Северная Америка	81,6	105,5	104,8	103,3	100,9	96,4
США	84,1	105,7	104,2	100,2	98,5	92,6
Канада	80,0	108,4	116,0	122,5	116,9	113,4
Западная Европа	92,0	99,8	105,0	108,8	108,5	111,8
Бельгия—Люксембург	104,4	103,3	99,8	112,5	111,3	112,7
Великобритания	91,7	100,7	103,0	110,3	108,2	108,6
Греция	88,2	105,1	107,9	107,2	100,0	106,2
Дания	96,2	100,7	110,6	119,8	115,7	116,4
Ирландия	87,5	92,0	97,7	106,9	104,9	106,2
Испания	87,1	96,1	104,6	116,4	124,7	126,1
Италия	89,9	101,6	99,4	100,1	103,1	100,2
Нидерланды	87,6	107,7	109,6	115,7	116,1	117,3
Португалия	119,4	88,1	106,1	103,6	109,6	110,9
Франция	94,4	98,7	104,4	107,0	109,8	111,2
ФРГ	95,7	100,4	109,2	115,2	108,2	110,1
Австрия	94,3	98,6	111,8	109,8	105,6	107,2
Финляндия	94,4	92,6	106,8	112,3	94,4	88,4
Швеция	99,9	102,8	105,3	105,3	95,7	97,1
Австралия и Океания	85,4	101,0	95,2	109,2	108,5	112,8
Австралия	85,9	100,9	90,2	110,6	109,1	112,9
Новая Зеландия	83,4	104,2	104,2	109,6	109,9	111,7
Япония	107,3	97,5	98,6	108,4	105,9	104,8
Развивающиеся страны	83,3	104,1	105,3	116,9	115,2	115,6
Дальний Восток	79,5	104,9	104,7	120,9	114,6	114,5
Бангладеш	82,4	101,1	104,9	114,6	109,8	107,8
Индия	80,2	105,8	104,5	123,5	113,2	107,5
Филиппины	71,9	103,8	102,4	107,9	107,2	106,9
Таиланд	78,2	104,2	107,3	117,0	115,6	119,1
Ближний Восток	85,7	103,5	108,2	116,9	116,0	116,4
Египет	91,0	110,9	107,5	119,4	124,6	125,8
Турция	82,7	102,9	106,4	113,4	114,3	115,4
Африка[4]	91,6	101,9	104,9	120,6	118,0	122,3
Марокко	98,7	88,3	115,6	143,7	115,5	120,5
Нигерия	91,7	103,5	109,3	131,5	126,9	128,1
Латинская Америка	83,8	104,4	105,1	109,8	114,5	114,8
Аргентина	88,3	101,7	107,5	108,2	106,6	109,1
Мексика	81,8	105,9	102,3	109,3	109,5	108,2
Уругвай	96,9	113,8	111,4	108,0	111,1	110,9

[1] За календарные годы. [2] Уточненные данные. [3] Оценка. [4] Исключая ЮАР.

Внешняя торговля товарами и услугами
(млрд. долл.)

Страна, регион	1975 г.	1981 г.	1982 г.	1986 г.	1987 г.[1]	1988 г.
Экспорт (фоб)	780,6	1792,4	1626,9	1883,0	2214,4	2527,4
Экономически развитые капиталистические страны	574,5	1239,1	1150,6	1478,3	1732,0	1980,7
США	106,2	233,7	212,3	227,2	254,1	321,8
Канада	32,2	70,0	68,5	86,7	94,4	112,9
Западная Европа	360,0	735,0	696,4	922,2	1110,4	1232,2
Страны ЕЭС[2]	306,4	627,3	593,2	785,0	945,1	1049,1
Великобритания	44,1	102,8	97,1	107,0	130,4	145,2
Испания	7,7	20,3	20,3	27,2	34,2	40,1
Италия	34,8	75,2	73,5	97,8	116,6	127,1
Нидерланды	35,1	68,7	66,3	80,6	92,9	103,6
Франция	52,2	101,5	92,6	119,3	143,4	163,0
ФРГ	90,0	176,0	176,4	243,3	294,0	322,5
Швеция	17,4	28,8	26,8	37,2	44,8	50,0
Австралия	11,6	21,8	22,0	22,5	26,5	32,7
Япония	55,8	152,0	138,9	209,2	229,2	265,0
Развивающиеся страны	206,1	553,3	476,3	404,7	482,4	546,7

Продолжение

Внешняя торговля товарами и услугами (млрд. долл.)

Страна, регион	1975 г.	1981 г.	1982 г.	1986 г.	1987 г.[1]	1988 г.
Из них страны—члены ОПЕК[2]	113,9	285,8	223,8	113,6	118,9	120,4
Бразилия	8,7	22,0	20,2	22,4	26,2	32,0
Венесуэла	8,8	20,1	16,4	10,1	8,4	9,9
Индия	4,4	7,5	8,8	9,2	11,6	13,3
Турция	1,4	4,7	5,7	7,4	10,1	10,9
Юж. Корея	5,1	21,3	21,9	34,7	47,3	60,7
Сингапур	5,4	21,0	20,8	22,5	28,7	39,3
Импорт (сиф)	790,1	1843,9	1697,7	1948,7	2303,2	2628,1
Экономически развитые капиталистические страны	606,8	1353,0	1242,0	1551,0	1838,2	2078,3
США	103,0	273,4	254,9	382,3	424,4	459,5
Канада	34,1	66,3	55,0	81,1	87,6	107,7
Западная Европа	383,7	796,0	747,4	916,6	1120,6	1260,9
Страны ЕЭС[3]	...	...	637,9	774,6	947,4	1069,8
Великобритания	53,5	102,7	99,7	126,2	154,4	189,5
Испания	16,2	31,2	31,6	35,0	48,9	60,6
Италия	38,4	91,0	86,2	99,9	125,0	138,7
Нидерланды	34,6	65,9	62,7	75,6	91,3	99,8
Франция	54,2	120,9	115,6	128,2	157,9	117,5
ФРГ	74,2	163,9	155,9	190,9	228,2	248,9
Швеция	17,9	29,8	27,6	32,7	41,0	45,9
Австралия	9,8	23,8	24,2	24,1	27,0	33,2
Япония	57,9	143,3	131,9	126,4	149,5	187,3
Развивающиеся страны	183,3	490,9	455,7	397,4	465,0	549,8
Из них страны—члены ОПЕК	52,0	144,4	148,0	96,3	98,1	99,2
Бразилия	12,2	24,1	21,1	14,0	15,1	14,1
Венесуэла	5,3	11,8	11,7	8,6	8,0	10,5
Индия	6,4	13,1	14,4	15,1	16,8	18,7
Турция	4,7	8,9	8,9	11,2	14,1	14,6
Юж. Корея	7,3	26,1	24,3	31,6	41,0	51,8
Сингапур	8,1	27,6	28,2	25,5	32,6	43,9

[1] Уточненные данные. [2] За все годы в целях сопоставимости данные приведены по 12 странам.

Ликвидные ресурсы центральных банков, казначейств и правительственных валютных органов (исключая золото, на конец года; в млрд. долл.)[1]

Страна, регион	1975 г.	1981 г.	1982 г.	1986 г.	1987 г.[2]	1988 г.
Всего	183,8	356,5	332,2	434,6	605,8	611,6
Экономически развитые капиталистические страны	97,1	222,3	210,0	313,8	468,0	475,9
США	4,3	18,9	22,8	37,5	34,7	36,7
Канада	4,4	3,5	3,0	3,3	7,3	15,4
Западная Европа	73,5	165,1	149,6	214,6	326,5	309,9
Страны ЕЭС[3]	57,4[4]	133,1	115,7	164,3	260,9	249,8
Бельгия	4,1	5,0	3,9	5,5	9,6	9,3
Великобритания	4,6	15,2	12,4	18,4	41,7	44,1
Греция	...	1,0	0,9	1,5	2,7	3,6
Дания	0,8	2,5	2,3	5,0	10,1	10,8
Ирландия	1,5	2,7	2,6	3,2	4,8	5,1
Испания	5,5	10,8	7,7	14,8	30,7	37,1
Италия	1,4	20,1	14,1	20,0	30,2	34,7
Нидерланды	4,8	9,3	10,1	11,2	16,0	16,1
Португалия	...	0,5	0,4	1,5	3,3	5,1
Франция	8,5	22,3	16,5	31,5	33,0	25,4
ФРГ	26,2	43,7	44,8	51,7	78,8	58,5
Австрия	3,7	5,3	5,3	6,2	7,5	7,4
Швеция	2,8	3,6	3,5	6,6	8,2	8,5
Швейцария	7,0	14,0	15,5	21,8	27,5	24,2
Австралия	3,0	1,7	6,4	7,2	8,7	13,6
Япония	11,9	28,2	23,3	42,3	81,0	96,7
Развивающиеся страны	86,7	134,2	122,2	120,8	137,8	135,7

[1] Поскольку в последние годы цена золота на мировых рынках подвержена колебаниям, а курс амер. доллара, в котором исчисляется золотой запас капиталистич. стран, был искусственно завышен в 1983—87 гг., то реальная ценность запасов золота, выраженная в весовой категории, точнее отражает их фактич. величину. Одна тройская унция равна 31,1035 г золота. Т. о., запасы золота в несоциалистич. мире в 1975 г. составляли 32565 т, в 1981 г. — 28957 т, в 1982 г.—28864 т, в 1986 г.—28522 т, в 1987 г.—28304 т (уточн. данные), в 1988 г.—28400 т. [2] Уточненные данные. [3] За все годы в целях сопоставимости данные приведены по 12 странам. [4] Без Греции и Португалии. [5] Без Ирана и Ирака, данные по которым отсутствуют.

Продолжение

Ликвидные ресурсы центральных банков, казначейств и правительственных валютных органов (исключая золото, на конец года; в млрд. долл.)[1]

Страны, регион	1975 г.	1981 г.	1982 г.	1986 г.	1987 г.[2]	1988 г.
Из них страны—члены ОПЕК	55,1[3]	72,3	65,4	47,7[4]	53,0[4]	41,9[4]
Аргентина	0,4	3,3	2,5	2,7	1,6	3,4
Бразилия	4,0	6,6	3,9	5,8	6,3	6,7
Индия	1,1	4,7	4,3	6,4	6,5	4,9
Таиланд	1,7	1,7	1,5	2,8	4,0	6,1
Египет	0,2	0,7	0,7	0,8	1,4	
Саудовская Аравия	23,2	32,2	29,5	18,3	22,7	1,3 20,6
Сингапур	...	7,5	8,5	12,9	15,2	17,1
Юж. Корея	...	2,7	2,8	3,3	3,6	12,3

[1] Международная статистика приводит запасы золота в весовом выражении, поскольку реальная их величина как ликвидных ресурсов, исчисленная по продажным ценам, сильно колеблется в зависимости от конъюнктуры мирового рынка золота. В данной таблице приведены централизованные официальные запасы конвертируемой валюты, «специальные права заимствования» («СПЗ») и резервные позиции стран в МВФ. [2] Уточненные данные. [3] За все годы в целях сопоставимости данные приведены по 12 странам. [4] Без Греции и Португалии. [5] Исключая Габон и Катар. [6] Без Ирана и Ирака, данные по которым отсутствуют.

Запасы золота (в млн. тройских унций)[1]

Страна, регион	1975 г.	1981 г.	1982 г.	1986 г.[2]	1987 г.[2]	1988 г.
Всего	1047	931	928	917	910	905
Экономически развитые капиталистические страны	905	822	822	817	811	803
США	275	264	264	262	262	262
Канада	22	20	20	20	19	17
Западная Европа	563	496	497	494	491	489
Страны ЕЭС[3]	434[4]	385	385	382	379	376
Бельгия	42	34	34	34	34	34
Великобритания	21	19	19	19	19	19
Греция	4	4	4	3	3	3
Дания	2	2	2	2	2	2
Ирландия	0,4	0,4	0,4	0,4	0,4	0,4
Испания	14	15	15	15	12	14
Италия	82	67	67	67	67	67
Нидерланды	54	44	44	44	44	44
Португалия	28	22	22	20	20	16
Франция	101	82	82	82	82	82
ФРГ	118	95	95	95	95	95
Австрия	21	21	21	21	21	21
Швеция	6	6	6	6	6	6
Швейцария	83	83	83	83	83	83
Австралия	7	8	8	8	8	8
Япония	21	24	24	24	24	24
Развивающиеся страны	142	109	106	100	99	102
Из них страны — члены ОПЕК	36	39	40	34[5]	34[5]	34[5]
Аргентина	4	4	4	4	4	4
Бразилия	1	2	0,1	2	2	3
Индия	7	9	9	10	10	10
Таиланд	2	2	2	2	2	2
Египет	2	2	2	2	2	2
Саудовская Аравия	3	5	5	5	5	5

[1] Поскольку в последние годы цена золота на мировых рынках подвержена колебаниям, а курс амер. доллара, в котором исчисляется золотой запас капиталистич. стран, был искусственно завышен в 1983—87 гг., то реальная ценность запасов золота, выраженная в весовой категории, точнее отражает их фактич. величину. Одна тройская унция равна 31,1035 г золота. Т. о., запасы золота в несоциалистич. мире в 1975 г. составляли 32565 т, в 1981 г. — 28957 т, в 1982 г.—28864 т, в 1986 г.—28522 т, в 1987 г.—28304 т (уточн. данные), в 1988 г.—28400 т. [2] Уточненные данные. [3] За все годы в целях сопоставимости данные приведены по 12 странам. [4] Без Греции и Португалии. [5] Без Ирана и Ирака, данные по которым отсутствуют.

Н. Рыдаанов.

Часть VII

ЭКОЛОГИЧЕСКАЯ ПРОБЛЕМА В СОВРЕМЕННОМ МИРЕ

Общая характеристика экологической ситуации. Всего несколько десятилетий назад большинству людей было неведомо слово «экология», не говоря уже о его понятии и сущности, о значении экологич. проблемы в жизни человечества. В наст. же время миллионы людей во всех странах испытывают нарастающую озабоченность состоянием экологии. Достаточно вдуматься в след. цифры. Ежегодно 6 млн. гектаров плодородных земель превращаются в пустыню; 11 млн. гектаров лесов вырубаются, гибнут от пожаров и загрязнения атмосферного воздуха; тысячи разл. видов растений и животных исчезают с лица Земли; 14 тыс. человек погибает от отравления пестицидами, 700 тыс. человек заболевает от постоянного употребления зараженной воды и проживания в местах интенсивного загрязнения воздуха.

Мировое х-во ежегодно выбрасывает в атмосферу 200 млн. т окиси углерода, 150 млн. т двуокиси серы, 120 млн. т золы. Кислотные дожди превращают Европу в «лысеющий континент». Свыше половины обширного лесного покрова ФРГ, где леса всегда отличались образцовым устройством и высокой продуктивностью, в наст. время находятся в той или иной стадии умирания. Прогнозы же еще более мрачные. Эксперты считают, что к 2000 г. 90% лесов ФРГ погибнут. В Швейцарии на корню засыхает треть лесов. К наст. времени ок. 18 тыс. водоемов в Швеции отравлено кислотными дождями, из них в 9 тыс. рыба вымирает частично, а из 4 тыс. водоемов исчезла совсем. Показательно, что половина загрязнений в эту страну поступает из-за рубежа, в частности из Великобритании.

Не представляет исключения и СССР. Общий объем выброса вредных веществ в атмосферу превышает 100 млн. т, при этом только промышленные выбросы составили 64,1 млн. т (1987 г.). В городах и промышленных центрах страны с населением св. 50 млн. чел. концентрация загрязняющих веществ в воздухе периодически превышает предельно допустимые нормы (ПДН) в 10 раз. Во внутренние водоемы в 1988 г. было сброшено 20 км³ загрязненных сточных вод. Ок. 40% из контролируемых водоемов содержат загрязнений в 10 раз больше, чем допускается ПДН. Не произошло существенного улучшения экологич. ситуации и к наст. времени.

Человечество ныне четко осознает приближение глобальной экологич. катастрофы и, естественно, принимает меры к недопущению этого всеобщего бедствия. При этом поиски решения проблемы ведутся не только в науч. лабораториях и ин-тах, в производств. коллективах и природоохранных обществах, но и в гос., правительств. учреждениях. В 159 странах — членах ООН созданы специализир. мин-ва, к-ты или нац. агентства по охране окружающей среды. Пр-ва большинства стран принимают десятки законов и постановлений об охране природы. Созданы крупные междунар. двусторонние, многосторонние, региональные и всемирные орг-ции по охране окружающей среды. Отд. гос-вами и междунар. орг-циями разрабатываются десятки и сотни дорогостоящих проектов по охране атмосферного воздуха, водных источников, растительного и животного мира, отд. природных объектов, предусматривающих мероприятия по борьбе с загрязнением окружающей среды многими химич. элементами — сернистым ангидридом, окислами азота, фтором, ртутью, фенолами и т. д.

В рамках отд. предприятий, городов и регионов, даже в пределах отд. гос-в экологич. проблему не решить, поскольку она по самой своей сути интернациональна. «Только сообща можно ослабить и снять глобальную опасность экологического „инфаркта“»,— отметил М. С. Горбачев на встрече представителей партий и движений в Москве в ноябре 1987 г.

Чтобы выработать действенную программу совместных усилий по оздоровлению экологич. обстановки в мире, необходимо прежде всего правильно установить причины ее обострения, а затем уже с учетом этого наметить систему конкретных мер по охране природы и рациональному использованию природных ресурсов.

Истоки обострения экологических проблем. Противоречия между природой и человеком зародились еще на заре человеческого общества. Однако носили они локальный и по сути своей неантагонистич. характер. Природа относительно легко гасила те возмущения в механизме ее саморазвития, к-рые вносил человек в результате своей хоз. деятельности. Развитие понимания важности охраны природы, рост научного потенциала общества обострили отношения между природой и человеком.

Принимаемые меры по оздоровлению окружающей среды пока не приносят ожидаемого эффекта, потому что общество борется со следствием, а не с причиной явления. Загрязнители, количество к-рых исчисляется многими сотнями и растет с неимоверной быстротой,— это отходы произ-ва, к-рые тоже растут быстрыми темпами. Но нуждается ли общество в таких темпах роста произ-ва? Рассмотрим табл. 1.

Табл. 1. Рост населения и производства в мире

	1960 г.	1987 г.	1987 г. в % к 1960 г.
Население (млн. чел.)	3000	5000	166
Электроэнергия (млн. кВт/ч)	2356	10100	425
Нефть (млн. т)	1053	2776	280
Газ (млрд. м³)	453	1702	380
Сталь (млн. т)	348	737	208
Минеральные удобрения (млн. т)	30	141	470
Цемент (млн. т)	319	990	311

За 1960—86 гг. население планеты возросло в 1,6 раза, а произ-во осн. природоэксплуатирующих произ-в в 2—5 раз. Качество жизни людей за этот период не повысилось. Число голодающих в мире не сократилось, дефицит энергии увеличился, проблема транспорта резко обострилась, на смену побежденным болезням пришли не менее ужасные, такие как СПИД, снизилась комфортность жизни из-за резко возросшего загрязнения окружающей среды. Возникли критич. ситуации в биосфере — загрязнение Мирового океана, изменение климата, разрушение озоновой оболочки Земли, грозящие глобальными катастрофич. последствиями.

Из этого следует, что рост произ-ва сам по себе еще не обеспечивает роста благосостояния людей. Значит, часть производимого обществ. продукта, причем, как правило, лучшая по качеству часть, затрачивается на гонку вооружений. Достаточно сказать, что в наст. время примерно 1 триллион долл. ежегодно мир расходует на произ-во воору-

жений, на ведение войн и на содержание армий. Лишь 1/5 этих затрат было бы достаточно, чтобы к 2000 г. покончить с голодом. Отсюда актуальность всеобщего разоружения.

Главная причина низкой социально-экономич. эффективности произ-ва и крупных экологич. потерь состоит в том, что при совр. ресурсоемкости технологии произ-во в большой мере работает само на себя. Напр., в СССР добывается 252 млн. т жел. руды в год. Это в 5 раз больше, чем в США. Добыча руды т. н. «прогрессивным» открытым способом ведет к разрушению тысяч гектаров ценнейших черноземов, ограничивая этим рост произ-ва с.-х. продуктов, к нарушению гидрологич. режима обширных регионов, к созданию этим водного дефицита. Затем для обработки руды и получения металла строятся крупнейшие горнообогатит. комбинаты и металлургич. заводы. При выплавке металла загрязняются воздух и водные бассейны. Этот металл идет на стр-во циклопич. прокатных станов. На этих станах прокатывают профили металлоконструкций, из к-рых строятся гигантские роторные экскаваторы для добычи жел. руды. Они обладают не только огромной производительностью, но и чудовищной разрушит. силой — такой экскаватор способен выбирать 5,5 тыс. м³ грунта в час. При этом, естественно, расходуется огромное количество энергии и труда. Круг таким образом замыкается, и начинается новый технологич. виток с тем же малым КПД в смысле получения конечных потребительских благ для людей и с трагически большим уроном для природы.

Аналогичное положение складывается и в развитии др. природоэксплуатирующих отраслей х-ва, напр. в энергетике. В СССР производится огромное количество нефти, газа, угля. Их общий годовой объем составляет ок. 2,5 млрд. т условного топлива. Львиная доля его используется на технологич. нужды и прежде всего на выработку электроэнергии. Общий объем электроэнергии, вырабатываемой в СССР, достиг 1,6 триллиона кВт·ч. Из этого количества 3/4 используется на производств. нужды в пром-сти, в с. х-ве и на транспорте. Если к этому прибавить потери электроэнергии в сетях, то на долю бытового ее потребления остается мизерная часть. Выходит, что энергетич. ресурсы в основном используются для произ-ва энергетич. ресурсов. А их добыча и преобразование из одного вида в другой (напр., сжигание нефти и угля для получения тепла и электроэнергии) оказывают наиболее тяжелое разрушит. воздействие на окружающую среду. Столь желанный экономич. рост, лежащий на поверхности обществ. развития, достигается ценой разрушения природы и ухудшения качества среды обитания людей.

Приоритет отдается задачам по росту произ-ва, на их решение направляются и осн. ресурсы и осн. внимание хоз. руководителей всех рангов. Отсюда т. н. остаточный принцип выделения средств и сил на охрану природы, к-рым руководствуются мин-ва и ведомства. Получается, что охрана природы осуществляется как бы вдогонку за произ-вом.

При таком подходе задача охраны природы не разрешима, даже при условии выделения сколь угодно больших ресурсов на эти цели. Сложность ее решения состоит в том, что создание даже самых совершенных очистных сооружений, технически возможных на совр. уровне знаний, не гарантирует от загрязнения природной среды. Во-первых, потому, что всегда остается вероятность возникновения аварийных ситуаций. Абсолютная безопасность в принципе не достижима ни в одном виде человеч. деятельности, тем более в сфере крупномасштабного совр. пром. произ-ва. Чем больше масштабы произ-ва, тем больше, при прочих равных условиях, вероятность возникновения аварий. На протяжении десятилетий энергетики-атомщики доказывали полную безопасность АЭС. Чернобыльская трагедия развеяла этот миф. Только прямой ущерб от аварии на этой АЭС составил 8 млрд. руб. Но были еще человеч. жертвы, разрушение сложившегося уклада жизни, переселение людей из родных мест, исключение на долгие годы из хоз. оборота обширной территории, подвергшейся радиоактивному заражению. Здесь четко проявляет себя диалектич. закон перехода количества в качество, в данном случае качество не только нежелательное, но и опасное для жизни людей. В наст. время в стране действуют 40 энергетич. атомных реакторов общей мощностью 28 млн. киловатт. На многих атомных гигантах, в частности на Ленинградской, Курской, Смоленской, Армянской АЭС, эксплуатируются те же реакторы типа РБМК, что и на Чернобыльской станции. После землетрясения в декабре 1988 г. Армянская АЭС закрыта и демонтируется. В дополнение к действующим строятся еще пятнадцать АЭС. Естественно, что с ростом числа реакторов возрастает и вероятность возможности аварий. Несмотря на то, что дальнейшее развитие атомной энергетики и строительство новых АЭС будет базироваться на более надежных реакторах типа ВВЭР, количественный рост атомных реакторов, как и др. крупных объектов горной, металлургич., химич. пром-сти, объективно несет с собой увеличение опасности их губительного воздействия на окружающую природную среду, на здоровье и благополучие людей.

Во-вторых, повышение надежности, экологич. безопасности любой технич. системы предъявляет особо жесткие требования к качеству строительно-монтажных работ, выбору материалов и точности изготовления, тщательности ремонта и реконструкции оборудования. В контроле нуждается и состояние оборудования на всех стадиях его эксплуатации.

При сокращении произ-ва, напр., стали со 160 млн. т в год до 75 млн. т гораздо легче решить проблему повышения качества металла, чем при сохранении и тем более увеличении его выпуска. Точно так же для произ-ва 120 тыс. тракторов в год гораздо легче найти хороший металл, резину, аппаратуру и квалифицир. рабочие руки, чем при изготовлении 600 тыс. единиц в год. Логично, что меньшим количеством классных тракторов можно обрабатывать меньшее количество земель и, соблюдая все требования агротехники, получать большее количество более качественной и более дешевой с.-х. продукции. Еще наглядное зависимость качества от количества в животноводстве. В СССР, напр., 42 млн. молочных коров. Обеспеченность их кормами из года в год не превышает 60—70% нормы, в ряде областей и р-нов еще ниже. Среди поголовья коров большая доля старых, больных, яловых, низкопородных животных. Поэтому продуктивность скота низкая. Сокращение поголовья, напр., вдвое при качественном улучшении стада кардинально меняет положение к лучшему. Можно сказать, «автоматически» решает проблему кормообеспеченности скота, качеств. состава стада, а следовательно и роста его продуктивности. При этом вдвое сокращается потребность в дефицитных трудовых ресурсах, вдвое меньше потребуется строить животноводч. помещений. Это огромная экономия капитальных вложений и строит. материалов.

Мировой опыт показывает, что такая задача вполне достижима. Напр., в США в 1955 г. имелось 23,5 млн. молочных коров. К наст. времени их поголовье сокращено до 10 млн., или в 2,2 раза. За это время удой на одну корову повысился с 2650 кг до 5800 кг в год. Т. о., с уменьшением поголовья коров произ-во молока не только не сократилось, но возросло с 55 до 63 млн. т.

Развитие произ-ва вширь экономически нерационально и экологически опасно и с точки зрения научно-технич. прогресса. Примером может служить химич. произ-во. Совр. химия становится определяющим фактором в развитии энергетики, произ-ве металлов, обеспечении экологичности и безопасности мн. произ-в, т. е. ключевых направлений во всей системе производит. сил страны и, соответственно, произ-во химич. продуктов растет быстрыми темпами. Их перечень непрерывно возрастает и достиг к наст. времени 90 тыс. наименований. Такой химич. бум привел к тому, что лишь 1/3 часть этого огромного количества химикатов производится на основе детальных науч. разработок. Технология произ-ва более 90% из них не оптимизирована, что неизбежно приводит к огромным потерям энергии, сырья, трудовых ресурсов, снижению качества продукции, неблагоприятным экологич. последствиям.

В результате экстенсивного расширения произ-ва неизбежно расточительно используются природные ресурсы, возрастают масштабы и интенсивность загрязнения и деградации окружающей среды, порождается или усугубляется дефицит природных, материальных и трудовых ресурсов, снижается качество продукции, ослабляется технологич. контроль, нарушаются нормальные условия воспроиз-ва природных и производств. систем. Создаются обширные территории с кризисной экологич. ситуацией, нуждающиеся в радикальном лечении. Таковы, напр., придоно-производств. комплексы в бассейнах Байкала, Ладоги, Азова, Арала, в низовьях Кубани, Волги, Аму-Дарьи, в р-нах Экибастуза и Курской магнитной аномалии, в ряде крупных городов и пром. центров. Все это в конечном итоге снижает социально-экономич. эффективность обществ. произ-ва, нарушает экологич. равновесие в природе, ухудшает условия жизнеобитания людей.

За охрану природы активно выступает гл. обр. общественность. Но у общественности нет ресурсов. Они по-прежнему находятся в распоряжении ведомств и расходуются расточительно, поскольку не имеют цены и предоставляются им бесплатно.

Радикальный путь — рационализация природопользования. Радикальное решение проблемы сохранения жизненно необходимого качества природной среды недостижимо без сокращения объемов произ-ва в природоэксплуатирующих отраслях х-ва, без перевода их на интенсивные малоотходные и безотходные технологии. Экономич. анализ показывает, что задача эта вполне разрешима и именно ее решение выступает важнейшим условием последовательного роста благосостояния общества. Смысл ее состоит в том, чтобы изменить структуру обществ. произ-ва, переориентировать его с выпуска преим. промежуточных продуктов (уголь, руда, металл, нефть, цемент, тракторы, турбины и т. д.) на выпуск преим. конечных продуктов, удовлетворяющих потребности людей (продовольствие, одежда, обувь, жилища, предметы домашнего и культурного обихода, услуги, здравоохранение и т. д.). Возможность такой переориентации обеспечивается последовательным и систематич. использованием достижений научно-технич. прогресса, позволяющим резко сократить материалоемкость, энергоемкость и трудоемкость нац. дохода и фонда потребления, резко сократить расточительное потребление природных ресурсов, намного снизить поступление загрязнений в окружающую среду.

Резервы такого сокращения в СССР огромны. В табл. 2 приведены сравнительные данные о произ-ве осн. видов пром. продукции и нац. дохода в СССР и США.

Табл. 2. Динамика производства в СССР и США

	1970 г.		1987 г.	
	США	СССР	США	СССР
Нефть (млн. т)	475	353	415	624*
Газ естественный (млрд. м³)	621	200	475	770**
Железная руда (млн. т)	91	195	36	251
Сталь (млн. т)	122	116	81	162
Цемент (млн. т)	87	95	82	137
Тракторы (тыс. шт.)	224	459	93	567
Молочные коровы (млн. голов)	20	34	10	42
Национальный доход СССР по отношению к США	100	66	100	64

* 1988 г. (включая газовый конденсат). **1988 г.

Как видно, в США с 70-х гг. производится последовательное сокращение природоэксплуатирующих произ-в. В СССР же шло их динамичное наращивание. Превышение объемов произ-ва промежуточных продуктов в СССР по сравнению с амер. уровнем в 1,5—5 раз выше при одинаковой или аналогичной технологии произ-ва дает и кратное негативное воздействие на природную среду, что резко осложняет проблему ее сохранения и улучшения.

Перманентный рост произ-ва промежуточных продуктов работниками плановых и хоз. органов обычно обосновывается необходимостью преодоления дефицита этих продуктов. При этом лица, принимающие решения, как бы не замечают того факта, что с ростом произ-ва недостающих продуктов, при сохранении сложившейся структуры произ-ва их дефицит не ликвидируется, а, напротив, резко возрастает. Напр., в 1960 г. в СССР производилось 292 млрд. кВт·ч электроэнергии, в 1987 г. ее произ-во возросло до 1665 млрд. кВт·ч, или в 5,7 раза. Между тем дефицита электроэнергии в 1960 г. в явной форме не наблюдалось. В 1987 г. из-за дефицита электроэнергии и резких перебоев в электроснабжении мн. пром. предприятия были переведены на скользящие графики, что особенно пагубно сказывается на предприятиях с непрерывным производственно-технологич. процессом.

Особо следует сказать об экономном расходовании и охране вод. Во всем мире, в т. ч. и в СССР, возрастает дефицит воды. Нек-рые хозяйственники, в т. ч. руководители быв. Минводхоза СССР, рассматривают это явление как неизбежное. Отсюда возникновение разорительных и экологически опасных проектов переброски рек. В действительности же дефицит обусловлен не нехваткой воды в природе, а ее расточительным использованием там, где этот искусственный дефицит особенно велик. Напр., оросительные системы Ср. Азии не просто технически устарели — они носят ярко выраженный архаичный характер. Здесь расходуют 25—29 тыс. м³ воды на гектар, хотя научно обоснованные нормы не должны превышать 5—7 тыс. м³. Завышенные нормы полива ведут не только к бессмысленному разбазариванию водных ресурсов, но и к подъему грунтовых вод, к засолению и заболачиванию земель, к потере их плодородия. В наст. время необходима коренная реконструкция всего водного х-ва региона.

В коренном совершенствовании нуждается практика охраны природных вод. Сейчас это делается посредством создания очистных сооружений. Такой способ абсолютно бесперспективен. Жизнь нормально развивается в воде лишь тогда, когда не происходит деградации ее физико-химич. состава и в ней не накапливаются органич. соединения, различные ядохимикаты, биогенные элементы, тяжелые металлы и прочие токсичные примеси. Иначе в воде либо вообще нет жизни, либо начинают развиваться ее уродливые формы, напр. бурно расти синезеленые водоросли, к-рые биологи называют «раковой опухолью планеты». Никакие очистные сооружения здесь не помогут — ведь лучшие из них обеспечивают очистку лишь на 95%. И чтобы сбрасываемая после такой очистки вода соответствовала условиям, необходимым для нормального развития гидробионтов, ее необходимо разбавлять в сотни раз. А чтобы избежать генетич. последствий, требуется тысячекратное разбавление!

Принципиальный выход здесь один — это замкнутое водопотребление. Совр. замкнутая схема водооборота должна строиться на основе локальных методов очистки, когда после каждой производств. операции сточные воды очищаются до такой степени, что их можно вернуть на ту же или в крайнем случае на к.-л. иную операцию. Это не только экологично, но и экономично. Затраты на создание замкнутых систем водоснабжения окупаются за один-два, самое большее за три года, они не наносят того колоссального ущерба, к-рый причиняют природе стоки обычного водопользования.

27-й съезд КПСС разработал стратегию перевода экономики на интенсивный путь развития, на снижение ресурсоемкости обществ. произ-ва. Однако пока эта единств. правильная стратегия реализуется слабо. В последние два года текущей пятилетки (1989—90 гг.) намечается снизить металлоемкость нац. дохода страны на 6,9%, а энергоемкость — на 5,3%. Такие темпы снижения ресурсоемкости совершенно недостаточны для экологически допустимого развития произ-ва, особенно если учесть, что в наст. время на единицу материального произ-ва СССР расходует в 3 раза больше энергии и металла, чем США. Даже при гораздо меньшей исходной энергоемкости США сократили за 1971—85 гг. энергоемкость валового нац. продукта на 33%, а Япония — на 78%.

Решение экологич. проблемы — задача всечеловеческая. Она является ныне не менее важной, чем борьба за разоружение. Эта задача требует не только интенсивных науч. исследований, не только крупных материальных затрат, но и коренного изменения сложившихся стереотипов мышления людей всей Земли. Среда обитания человека стремительно деградирует, а поэтому эта проблема выходит далеко за рамки межгосударственных границ. В настоящее время появились идеи создания в рамках ООН «Экологического совета безопасности» и центра срочной экологической помощи. В 1992 г. по решению ООН должна состояться международная конференция по окружающей среде и развитию для выработки глобальной природоохранной стратегии как основы действий по созданию системы коллективной экологической безопасности. Принятие оптимальной экологической стратегии, включающей и концепцию, и программу совместных действий всех стран, становится требованием сегодняшнего дня.

Природа и человек неразделимы. Без сохранения природы немыслимо благосостояние общества, какими бы богатствами оно не располагало. «В геологической истории биосферы,— писал В. И. Вернадский еще в нач. 20 в.,— перед человеком открывается огромное будущее, если он поймет это и не будет употреблять свой разум и свой труд на самоистребление».

М. Лемешев.

Часть VIII

НАУКА И ТЕХНИКА в 1988 году

НАУЧНЫЕ ОТКРЫТИЯ В СССР

В 1988 г. Государственный комитет СССР по делам изобретений и открытий зарегистрировал открытия, относящиеся к различным областям науки.

Явление вращения плоскости поляризации жестких гамма-квантов

В. Г. Барышевский (Белорусский ун-т), В. Л. Любошиц (Объединенный ин-т ядерных исследований), В. М. Лобашев, А. П. Серебров и Л. М. Смотрицкий (Ленингр. ин-т ядерной физики АН СССР) открыли явление вращения плоскости поляризации жестких гамма-квантов.

Известно, что при расщеплении энергетич. уровней атомов и молекул среды в магнитном поле плоскость поляризации электромагнитного излучения, распространяющегося в веществе, поворачивается. Однако, если частота излучения велика по сравнению с характерными частотами движения электронов в атомах и молекулах, роль структуры атомов и молекул становится несущественной и взаимодействие электромагнитного излучения с веществом сводится к рассеянию на свободных электронах и ядрах. Поэтому ранее считалось, что при выходе за оптическую область спектра эффект вращения плоскости поляризации электромагнитной волны быстро уменьшается с увеличением частоты или энергии кванта электромагнитного излучения (фотона) и для жестких гамма-квантов практически невозможен.

Авторы открытия установили, что при достаточно больших энергиях гамма-квантов (порядка нескольких сотен кэВ — нескольких МэВ), т. е. при частотах излучения, в сотни тысяч раз превышающих частоты видимого света, возникает коллективное взаимодействие между ориентированными спинами (электронов в атомах и молекулах) среды и спинами фотонов. Это взаимодействие приводит к явлению вращения плоскости поляризации жестких гамма-квантов в средах с «поляризованными» электронами, спины которых направлены преимущественно в одну сторону (напр., это имеет место в намагниченном железе). Поворот плоскости поляризации гамма-квантов определяется спиновой намагниченностью вещества.

Науч. значение открытия состоит в том, что оно внесло коренные изменения в сложившиеся представления о характере взаимодействия гамма-квантов с веществом. Дальнейшими исследованиями было показано, что аналогичные коллективные эффекты возникают и при прохождении гамма-излучения через среду с поляризованными ядрами. Открытие положило начало новой обл. исследований — ядерной гамма-оптики поляризованных сред. На осн. открытия предложена и экспериментально подтверждена аномально большая лево-правая асимметрия рассеяния гамма-квантов на протяженных намагниченных рассеивателях.

Практич. значение открытия связано с возможностью контролируемого управления поляризацией гамма-квантов (изменения ориентации гл. осей линейной поляризации). Обнаруженное явление позволяет определить фундаментальную хар-ку элементарного взаимодействия фотона и электрона (спирово-зависящую часть амплитуды комптоновского рассеяния на нулевой угол). Установленное авторами открытие необходимо также учитывать как источник дополнит. асимметрии в опытах по проверке дискретных симметрий взаимодействий элементарных частиц, в частности, при исследовании нарушения пространств. четности в ядерных силах. Открытие может быть использовано для измерения спиновой намагниченности вещества и разделения спинового и орбитального магнетизма.

Открытие зарегистрировано 22 декабря 1988 г. за № 360 (с приоритетом 12 февраля 1965 г. в части теоретич. обоснования явления и 28 июля 1971 г. в части его экспериментального обнаружения). Формула открытия: «Установлено неизвестное ранее явление вращения плоскости поляризации жестких гамма-квантов, заключающееся в том, что при прохождении гамма-квантов через среду с поляризованными электронами происходит поворот плоскости поляризации гамма-квантов, обусловленный спин-спиновым взаимодействием электрона с фотоном».

Явление фокусировки пучка заряженных частиц в однородном вдоль оси пучка переменном электрическом поле

В. В. Владимирский, И. М. Капчинский (Ин-т теоретич. и экспериментальной физики) и В. А. Тепляков (Ин-т физики высоких энергий) открыли неизвестное ранее явление фокусировки пучка заряженных частиц в однородном вдоль оси пучка перем. электрич. поле.

До настоящего открытия практически во всех действующих линейных ускорителях и каналах транспортировки ионов применялась фокусировка пучков с помощью магнитостатич. квадрупольных линз. Как известно, квадрупольная линза в одной плоскости фокусирует частицы, а в перпендикулярной — дефокусирует. Для удержания заряженных частиц вблизи оси пучка необходимо периодически поворачивать на 90° последовательно расположенные квадрупольные линзы с тем, чтобы фокусирующие и дефокусирующие плоскости чередовались. Такой канал обладает пространственно-периодич. структурой.

Авторами открытия обнаружено, что при наличии перем. электрич. поля квадрупольный фокусирующий эффект возникает при условии, когда поле обладает пространственно-однородной структурой вдоль продольной оси пучка. Сущность явления заключается в том, что в перем. во времени поле заряженные частицы при своем движении вдоль продольной оси симметрии периодически попадают в пространств. области сил с перем. направлением.

Науч. и практич. значение открытия состоит в использовании однородного вдоль оси пучка квадрупольного электрич. поля для создания нового поколения линейных ускорителей ионов с уникальными свойствами. Это определяется тем, что на высокочастотное фокусирующее поле может быть наложена продольная ускоряющая компонента за счет относительно неглубокого периодич. изменения потенциала вдоль продольной оси симметрии. При этом оказывается возможным снижение на порядок и более энергии инжекции, достигается практически полный захват частиц в режим ускорения, обеспечивается высокое значение предельного тока пучка. Данное открытие выявило ряд перспективных направлений в создании малогабаритных инжекторов для протонных синхротронов; высокопоточных нейтронных генераторов для радиац. материаловедения, связанного с проблемами термоядерных реакторов; ускорителей интенсивных пучков для электроядерного метода наработки атомного горючего; линейных ускорителей тяжелых ионов для экспериментальных установок ядерной физики и линейных ускорителей сверхтяжелых малозарядных ионов для инерциального термоядерного синтеза.

Предложено большое число различных конструктивных реализаций открытия как в СССР (а. с. №№ 300970, 317350, 890957 и др.), так и за рубежом.

Открытие зарегистрировано 20 июня 1988 г. за № 350 (с приоритетом 25 октября 1968 г. в части теоретич. обоснования возможности фокусировки заряженных частиц в однородном вдоль оси пучка переменном электрич. поле и 25 марта 1969 г. в части экспериментального обнаружения явления). Формула открытия: «Установлено неизвестное ранее явление фокусировки пучка заряженных частиц в однородном вдоль оси пучка переменном электрическом поле, заключающееся в том, что в поле с поперечной квадрупольной симметрией, однородном вдоль оси пучка, возникает поперечная фокусировка пучка, обусловленная тем, что вблизи оси симметрии поля попеременно создаются для каждой частицы пространственные области локальной устойчивости и неустойчивости».

Закономерность резонансного образования мюонных молекул дейтерия

В. П. Джелепов, В. В. Фильченков (Объединенный ин-т ядерных исследований), Э. А. Весман (Ин-т физики АН СССР), С. С. Герштейн (Ин-т физики высоких энергий) и П. Ф. Ермолов (МГУ) открыли неизвестную ранее закономерность резонансного образования мюонных молекул дейтерия.

Известно, что элементарная частица — мюон, замедляясь в смеси изотопов водорода, может образовывать мю-атомы и мю-молекулы. Из-за большой массы мюона (он в 200 раз тяжелее электрона) ядра водорода в мю-молекуле оказываются сближенными на малые расстояния, поэтому образование мю-молекулы дейтерия практически всегда приводит к ядерной реакции синтеза. Освободившийся при этом мюон обычно вызывает образование новой мю-молекулы; таким образом, мюон выступает в роли катализатора ядерных реакций. Ранее считалось, что скорость образования мю-молекул значительно меньше скорости распада мюона и этот процесс не зависит от температуры среды.

Авторы открытия экспериментально показали, что при определенной температуре газообразного дейтерия (240 K) скорость образования мю-молекул резко, резонансным образом, возрастает. При этом наблюдается увеличение выхода продуктов ядерных реакций синтеза с образованием протона и трития или гелия и нейтрона в конечном состоянии. Авторы также теоретич. установили новый механизм образования мю-молекул дейтерия, который заключается в том, что мю-атом дейтерия, подходя к одному из ядер дейтерия, входящему в состав обычной молекулы дейтерия, может образовывать с ним мю-молекулу дейтерия. Данный процесс связан с тем, что мю-молекула дейтерия имеет возбужденное состояние с малой энергией связи (порядка нескольких эВ) и происходит при равенстве энергии колебания образующегося мю-молекулярного комплекса сумме кинетич. энергии мю-атома и энергии связи мю-молекулы. Этот механизм полностью объясняет резонансное усиление скорости образования мю-молекул дейтерия и подтвержден экспериментами, проведенными на советских и зарубежных ускорителях.

Науч. значение открытия заключается в том, что оно коренным образом изменило представление о механизме образования мюонных молекул в смеси изотопов водорода и кинетики протекания ядерных реакций синтеза под действием мюонов. В мю-атомной физике возникло новое науч. направление — резонансные явления и температурные зависимости скорости образования мю-молекул тяжелых изотопов водорода.

Практич. использование открытия связано с тем, что на его основе развивается метод мю-молекулярной спектроскопии, представляющий интерес для проверки релятивистских эффектов квантовой электродинамики. Открытая закономерность позволяет изучать ядерные реакции синтеза с определенным орбитальным моментом.

Дальнейшими теоретич. и экспериментальными исследованиями установлено, что аналогичная резонансная закономерность в смеси дейтерия и трития приводит к еще более сильному возрастанию скорости образования дейтериево-тритиевых мю-молекул, что, в свою очередь, резко повышает выход ядерных реакций. Этим обусловлены широко ведущиеся исследования с целью выяснения возможности практич. использования мюонного катализа ядерных реакций синтеза как альтернативного способа получения энергии.

Открытие зарегистрировано 28 апреля 1988 г. за № 349 (с приоритетом 23 декабря 1965 г. в части экспериментального установления закономерности и 19 ноября 1966 г. в части ее теоретич. обоснования). Формула открытия: «Установлена неизвестная ранее закономерность резонансного образования мюонных молекул дейтерия, заключающаяся в значительном увеличении скорости образования этих молекул в газообразном дейтерии при повышении температуры, обусловленная существованием в мюонной молекуле дейтерия слабосвязанного колебательно-вращательного уровня».

Закономерность изменения температуры тепловых нейтронов при диффузии

И. М. Франк, К. Д. Толстов (Объединенный ин-т ядерных исследований), А. И. Исаков (Высшая аттестационная комиссия при Совете Министров СССР), В. И. Попов (Ин-т ядерных исследований АН СССР) и А. В. Антонов (Физ. ин-т АН СССР) открыли неизвестную ранее закономерность изменения температуры тепловых нейтронов при диффузии.

Одной из важных задач нейтронной физики является изучение пространственного и энергетич. распределения нейтронов, рождающихся в замедляющих средах и размножающих системах. Исходя из элементарной теории диффузии нейтронов ранее предполагалось, что в процессе диффузии спектр тепловых нейтронов и их температура не изменяются. Исследования, проведенные авторами открытия, показали, что это предположение при определенных условиях, а именно: вблизи границы среды и в средах ограниченного размера, не выполняется, а поведение нейтронного газа в различных средах имеет необычные свойства. Например, если поместить источник нейтронов внутрь парафина или графита, то при комнатной температуре в этих средах нейтронный газ имеет ту же температуру. Однако нейтронный газ, вылетающий с поверхности парафина, нагрет на 100 °С выше комнатной, а вылетающий с поверхности графита охлажден на 100 °С ниже комнатной. При нагревании графита до 300 °С температура нейтронного газа внутри графита также поднимается до 300 °С, но и нейтронный газ, вылетающий с поверхности графита, не охлаждается, а имеет ту же температуру 300 °С. Авторы открытия изучили особенности этих процессов и дали им физ. объяснение. В частности, показано, что наличие направленного потока тепловых нейтронов может приводить к существ. изменению температуры нейтронного газа. При этом для различных сред температура нейтронного газа может быть равной, выше или ниже температуры среды и различной внутри и вне среды. Изменение температуры определяется характером энергетич. зависимости транспортной длины нейтронов в тепловой области и скоростью обмена энергией между нейтронами и средой.

Науч. значение открытия заключается в том, что оно привело к коренному изменению представлений о термоизоляции нейтронов и формировании их спектров в замедлителях и размножающих нейтроны системах. На осн. установленной закономерности получил дальнейшее развитие важный раздел нейтронной физики — теория переноса нейтронов. Были разработаны двухгрупповая и в дальнейшем многогрупповая теории диффузии, которые являются существ. составной частью теории ядерных реакторов.

Практич. значение открытия определяется возможностью развития на его осн. более точных методов описания диффузии и термоизоляции нейтронов, применяемых для расчета оптимальных параметров ядерных реакторов на тепловых нейтронах, в особенности, при выяснении роли температурных эффектов, влияющих на коэффициент размножения нейтронов. Открытие привело к созданию эффективного метода исследования конденсированных сред и реакторных систем — метода нестационарной диффузии нейтронов (импульсный метод), который является осн. для измерения в широких пределах подкритич. состояния ядерных реакторов, что особенно важно для обеспечения их безопасности. На осн. открытия разработаны также новые методы исследований структуры вещества, в т. ч. и для геофизич. исследований при поиске полезных ископаемых.

Открытие зарегистрировано 20 октября 1988 г. за № 357 (с приоритетом 1952 г. в части установления закономерности при стационарной диффузии и 1953 г. в части установления закономерности при нестационарной диффузии). Формула

открытия: «Установлена неизвестная ранее закономерность изменения температуры тепловых нейтронов при диффузии, заключающаяся в том, что при диффузии тепловых нейтронов в средах ограниченного размера их температура определяется зависимостью транспортной длины тепловых нейтронов и интенсивности обмена энергией между нейтронами и средой от их энергии».

Явление образования макроскопического поверхностного постоянного электрического дипольного момента у частиц, диспергированных в полярных жидкостях

Н. А. Толстой, А. А. Спартаков, А. А. Трусов (ЛГУ) и Г. И. Хилько (Ленинградский электротехнич. ин-т) открыли неизвестное ранее явление образования макроскопич. поверхностного пост. электрич. дипольного момента у частиц, диспергированных в полярных жидкостях.

Сущность открытия заключается в том, что коллоидные частицы и частицы суспензий, в т. ч. бактерии и вирусы, обладают в воде и др. полярных средах большим пост. электрич. дипольным моментом. Этот диполь имеет поверхностную природу и обусловлен спонтанным ориентационным упорядочением полярных молекул дисперсионной среды на поверхности частицы. Размер дипольного момента практически не зависит от природы частицы, а определяется только свойствами дисперсионной среды и, кроме того, пропорционален поверхности частиц. Аналогичный эффект наблюдается также на поверхности содержащихся в биологич. мембранах пор, которые можно считать «обратными» коллоидными частицами.

Науч. значение открытия состоит в том, что оно вносит коренные изменения в представления о поверхностных свойствах полярных жидкостей. Наряду с известным фундаментальным свойством коллоидных частиц — электрич. зарядом, авторами установлено новое фундаментальное явление образования электрич. дипольного момента коллоидных частиц. Открытие дополнило физико-химич. картину поведения коллоидных растворов важным типом электрич. сил — нецентральными дипольными силами. Открытие имеет важное значение также для изучения живых клеток и их структурных элементов и биологич. мембран.

Практич. значение открытия заключается в возможности управления технологич. процессами направленной коагуляции, в том числе при водоочистке, а также мембранными технологич. процессами.

Открытие зарегистрировано 2 декабря 1988 г. за № 358 (с приоритетом 11 октября 1954 г. в части экспериментального установления явления и 27 августа 1965 г. в части его теоретич. обоснования). Формула открытия: «Установлено неизвестное ранее явление образования макроскопического поверхностного постоянного электрического дипольного момента у частиц, диспергированных в полярных жидкостях, заключающееся в том, что в полярных дисперсионных средах у частиц спонтанно возникает постоянный дипольный момент порядка 10^{14}Д/см^2, пропорциональный площади поверхности частиц и обусловленный униполярной ориентацией полярных молекул на поверхности частицы».

Общебиологическое свойство тканей отвечать на дозированное растяжение ростом и регенерацией (эффект Илизарова)

Г. А. Илизаров (Всесоюзный Курганский научный центр «Восстановительная травматология и ортопедия») установил неизвестное ранее общебиологич. свойство тканей отвечать на дозированное растяжение ростом и регенерацией. Вопреки мнению об угнетающем влиянии растяжения на регенерацию кости и жизнедеятельность окружающих ее мягких тканей автор открытия доказал, что дозированные напряжения, преимущественно напряжения растяжения, стимулируют биосинтетич. активность тканей. Эти напряжения, возникающие в естеств. условиях, в частности в онтогенезе под влиянием ростковых зон костей, или создаваемые искусственно, стимулируют энергетич. обмен, пролиферативную и биосинтетич. активность клеток, коллагено- и эластогенез и на этой основе — регенерацию и рост не только костей, но и сосудов, нервов, мышц, фасций и др. мягкотканых структур. При этом проявляется формообразующее влияние напряжения растяжения: волокна, клетки и их органеллы ориентируются по вектору растяжения, чем обеспечивается рост в заданном направлении.

Науч. и практич. значение открытия заключается в том, что оно позволило целенаправленно управлять восстановительными и формообразовательными процессами выращивания костной и мягких тканей. Разработанные автором на осн. открытия методики позволили создать принципиально новую систему лечения заболеваний и повреждений опорно-двигательного аппарата, бескровно излечивать многих больных, ранее считавшихся неизлечимыми, заменить сложные, тяжелые операции щадящим лечением и сократить его сроки. Методики, разработанные на базе открытия, внедряются в лечебную практику не только в нашей стране, но и за рубежом.

Открытие зарегистрировано 19 сентября 1988 г. за № 355 (с приоритетом 24 ноября 1970 г.). Формула открытия: «Экспериментально и клинически установлено неизвестное ранее общебиологическое свойство тканей отвечать на возникающие в них дозированные напряжения, преимущественно напряжения растяжения, ростом и регенерацией, обусловленными стимуляцией процессов биосинтеза в тканях (эффект Илизарова)».

Явление постперспирационной проницаемости кожного покрова

П. П. Слынько (Ин-т физиологии им. А. А. Богомольца АН УССР) открыл неизвестное ранее явление постперспирационной проницаемости кожного покрова.

Ранее считалось, что поверхность кожного покрова, не имеющая повреждений, практич. непроницаема для водорастворимых веществ. Проведенные автором исследования показали, что эти представления о проницаемости кожи для хим. веществ справедливы только для тех случаев, когда потоотделение или полностью отсутствует или не прекращается. Впервые установлено явление интенсивного проникновения в течение неск. минут после прекращения потоотделения контактирующих с поверхностью кожи растворов веществ во внутреннюю среду организма через суживающиеся в данный период выводные протоки потовых желез вследствие активного втягивания растворов в протоки и проникновения веществ через их стенки в тканевую жидкость, лимфу и кровь.

Науч. значение открытия состоит в том, что оно изменило ранее существовавшие представления о проницаемости кожного покрова человека для водорастворимых веществ, проникновение которых через неповрежденную поверхность кожного покрова ранее считалось практически невозможным.

Практич. значение открытия заключается в том, что оно позволяет с научно обоснованных позиций подойти к решению ряда практич. вопросов: разработке эффективных методов и средств профилактики хронич. и острых отравлений через кожу токсич. водорастворимыми веществами (на производстве и в быту), разработке усовершенствованных методов лечения минеральными водами и лечебными грязями и др. На осн. открытия автором сделан ряд изобретений, в том числе: «Способ введения лекарств. хим. веществ в кожу человека» (авторское свидетельство № 211753); «Способ лечения нефрологических больных» (авторское свидетельство № 645653) и др.

Открытие зарегистрировано 11 августа 1988 г. за № 354 (с приоритетом 7 сентября 1966 г.). Формула открытия: «Установлено неизвестное ранее явление постперспирационной проницаемости кожного покрова для водных растворов веществ, заключающееся в проникновении веществ из внешней среды внутрь организма через выводные протоки потовых желез (не обладающих барьерными свойствами кожи), обусловленное активным втягиванием растворов в эти протоки вслед за прекращением потоотделения».

Свойство нейронов подкорковых образований мозга человека

Н. П. Бехтерева, П. В. Бундзен, Ю. Л. Гоголицын, Ю. Д. Кропотов (Н.-и. ин-т экспериментальной медицины) открыли неизвестное ранее свойство нейронов подкорковых образований мозга человека.

До начала 70-х гг. в физиологии существовало представление о подкорковых образованиях мозга как о структурах, обеспечивающих регуляцию мышечного тонуса и двигательных актов, в то время как мыслительные функции мозга соотносились с деятельностью исключительно коры больших полушарий. На осн. разработанного авторами открытия комплекса методик с помощью программно-аппаратных средств для вживления электродов, регистрации и анализа активности нейронов головного мозга было обнаружено существование в подкорковых структурах мозга человека групп нейронов (нейронных популяций), изменение частоты разрядов которых закономерно отражает протекание процессов, связанных с опознанием зрительных стимулов и с мыслительными операциями, производимыми с этими стимулами.

Науч. значение открытия состоит в том, что оно коренным образом изменило ранее существовавшие представления о нейрофизиологии мыслительной деятельности человека. Показано, что не только корковые, ассоциативные области мозга, но и нейроны подкорковых образований и их группы входят в сложную систему, обеспечивающую нормальное протекание процессов опознания зрительных стимулов и мыслительных операций с ними.

Практич. значимость открытия состоит в том, что оно создало основу для разработки новых подходов к изучению функций мозга, дало импульс для развития новых направлений нейрофизиологии (включая нейроинформатику и нейролингвистику) и диагностики тяжелых нарушений психич. деятельности человека. На осн. открытия авторами сделано изобретение «Устройство для моделирования нейрона» (авторское свидетельство № 1075632).

Открытие зарегистрировано 10 марта 1988 г. за № 347 (с приоритетом 2 июля 1972 г. в части теоретич. обоснования и 19 апреля 1979 г. в части экспериментального доказательства). Формула открытия: «Установлено неизвестное ранее свойство нейронов подкорковых образований мозга человека реагировать на смысловое содержание воспринимаемой органами чувств информации, обусловливающее их функционирование в качестве звеньев системы, реализующей мыслительную деятельность, и заключающееся в проявлении вследствие процесса восприятия информации отсроченных (длинолатентных) изменений частоты разрядов этих нейронов».

Свойство негистоновых белков клеточного ядра формировать нехроматиновый структурный остов (ядерный матрикс)

И. Б. Збарский (Ин-т биологии развития АН СССР), Г. П. Георгиев (Ин-т молекулярной биологии АН СССР), Б. С. Ченцов (МГУ) и С. С. Дебов (АМН СССР) открыли неизвестное ранее свойство негистоновых белков клеточного ядра формировать нехроматиновый структурный остов.

Ранее было известно, что клеточное ядро содержит генетич. аппарат клетки, который состоит из хроматина (комплекса дезоксирибонуклеиновой кислоты — ДНК и белков щелочного характера — гистонов). Др. компонентов, помимо хроматина, в клеточном ядре не было установлено. В дальнейшем в составе хроматина путем фракционирования изолированных клеточных ядер разных тканей с помощью экстракции (солевыми растворами и разведенной щелочью) были обнаружены негистоновые белки. Авторы открытия, исследуя фракции, остающиеся после каждой экстракции, показали, что структурный остаток после извлечения хроматина содержит остатки ядрышка, ядерной оболочки и фибриллярно-гранулярную сеть, прикрепленную к ДНК и к оболочке ядра. Таким образом, в этих исследованиях впервые биохимически и электронно-микроскопически был охарактеризован структурный остов клеточного ядра, получивший затем название «ядерного матрикса». Дальнейшие исследования, проведенные авторами открытия и др. исследователями, не только подтвердили полученные результаты, но и показали, что на ядерном матриксе осуществляются репликация (синтез) ДНК и транскрипция (синтез РНК на матриксе ДНК).

Поскольку эти процессы в конечном счете определяют такие кардинальные функции организма, как его рост и развитие, ядерный матрикс рассматривается теперь не только как структурный остов ядра, но и как своего рода «командный пункт», регулирующий важнейшие процессы жизнедеятельности.

Науч. и практич. значение открытия состоит в том, что оно положило начало новому направлению в биологии клетки,— изучению свойств ядерного матрикса и осуществляемой им регуляции процессов метаболизма клеточного ядра (репликации, транскрипции и др.). Дальнейшие исследования в данном направлении позволят найти пути воздействия на рост и развитие организма, а в конечном счете и на продуктивность животноводства и растениеводства, а также помогут найти подходы к диагностике и лечению злокачественных опухолей, вирусных и радиационных поражений.

Открытие зарегистрировано 21 апреля 1988 г. за № 348 (с приоритетом 13 ноября 1959 г. в части обнаружения свойства негистоновых белков формировать нехроматиновый структурный остов клеточного ядра и 27 августа 1948 г. в части обнаружения негистоновых белков клеточного ядра, не связанных с хроматином). Формула открытия: «Экспериментально установлено неизвестное ранее свойство негистоновых белков клеточного ядра формировать нехроматиновый структурный остов (ядерный матрикс), выполняющий регулирующую функцию в метаболизме клетки».

Свойство кремнезема кристаллизоваться в высокоплотной фазе с шестерной координацией кремния по отношению к кислороду

С. М. Стишов (Ин-т кристаллографии АН СССР) и С. В. Попова (Ин-т физики высоких давлений АН СССР) открыли неизвестное ранее свойство кремнезема кристаллизоваться в высокоплотной фазе с шестерной координацией кремния по отношению к кислороду.

До работ авторов на осн. изучения кристаллич. структуры соединений кремния с кислородом при атмосферном давлении считалось, что кремнезем и силикаты, являющиеся главными породообразующими минералами Земли, во всех полиморфных модификациях образуют решетку с тетраэдрич. координацией кремния по отношению к кислороду. Сущность открытия заключается в том, что при высоком давлении и высокой температуре образуется фаза кремнезема со структурой типа рутила, в которой кремний имеет октаэдрич. координацию по отношению к кислороду. Такая модификация кремнезема, получившая название «стишовит», была впоследствии обнаружена в породах метеоритных кратеров. Были получены также др. кислородные соединения шестикоординированного кремния.

Науч. значение открытия заключается в том, что оно вносит коренные изменения в структурную минералогию и в представления о составе, строении и эволюции вещества в глубинах Земли. В начале 50-х гг. 20 в. на осн. сейсмологич. данных была построена физ. модель Земли и в мантии Земли выделены 3 зоны, отличающиеся по свойствам: верхняя мантия, переходный слой и нижняя мантия. Особые свойства переходного слоя (скачкообразное возрастание скоростей продольных и поперечных волн, увеличение электропроводности, концентрация глубокофокусных землетрясений) свидетельствовали о том, что в пределах этого слоя происходит изменение состояния вещества.

Науч. и практич. значение открытия заключается в том, что результаты исследований позволили объяснить наличие переходного слоя в мантии Земли возрастанием координационного числа без привлечения представлений об изменении хим. состава. Обнаружение стишовита в природе используется как индикатор метеоритного происхождения геологич. образований, некоторые из которых могут быть богаты полезными ископаемыми, в частности алмазами.

Открытие зарегистрировано 15 сентября 1988 г. за № 356 (с приоритетом 13 июля 1961 г.). Формула открытия: «Экспериментально установлено неизвестное ранее свойство кремнезема кристаллизоваться в высокоплотной фазе с шестерной координацией кремния по отношению к кислороду при высоких давлениях и температурах, обусловленное возрастанием устойчивости структур с более высокими координационными числами при сжатии вещества».

Закономерность инверсионных изменений температуры гидрогеосферы

Н. М. Фролов (Всесоюзный н.-и. ин-т гидрогеологии и инженерной геологии) открыл неизвестную ранее закономерность инверсионных изменений температуры гидрогеосферы. Открытие относится к области геологии и касается вопросов изучения гидрогеосферы — верхней твердой оболочки Земли, насыщенной подземными водами.

Ранее считалось, что гидрогеосфера представляет собой в отношении температурного режима двухслойную толщу горных пород — небольшой по мощности (порядка 10—20 м) внешний слой с перем. во времени температурами и так называемый «нейтральный слой» со стационарным (или квазистационарным) геотемпературным полем. Автор открытия экспериментально установил, что в горных породах, находящихся ниже «нейтрального слоя», может происходить увеличение суточных и годовых амплитуд температурных колебаний с ростом глубины или появление колебаний температуры после полного их затухания, если фильтрационные свойства горных пород с глубиной улучшаются и увеличивается скорость латерального тепло-массообмена пород с поверхностью Земли. Объясняется это тем, что на

выходе водоносного горизонта на поверхность Земли поверхностные температурные волны проникают в пласт с инфильтрационными подземными водами на большие расстояния, что приводит к формированию слоисто-неоднородной структуры теплового режима гидрогеосферы и к нестационарности ее геотемпературного поля.

Науч. значение открытия заключается в том, что оно существенным образом изменило представления о термич. режиме гидрогеосферы. Показано, что Земля в действительности представляет собой не двухслойную толщу горных пород, а сложную по тепловому режиму систему с мозаично перемежающимися слоями с пост. и перем. во времени температурами и разнонаправленными потоками тепла. Открытие явилось осн. для создания теории и методологии нового режимно-гидрогеотермич. направления в науке, новых методов решения гидрогеологич. задач (гидрогеодинамич. расчленение разрезов по графикам режима температуры).

Практич. значение установл. закономерности состоит в возможности определения границ применимости методов решения геологич. задач, основанных на допущении о стационарности или квазистационарности геотемпературного поля гидрогеосферы; реконструкция палеоклимата по геотермограммам; оценка скорости перетекания подземных вод через разделяющие водоносные слои, водоупоры и др.

Открытие зарегистрировано 28 июля 1988 г. за № 353 (с приоритетом 19 августа 1964 г.). Формула открытия: «Экспериментально установлена неизвестная ранее закономерность инверсионных изменений температуры гидрогеосферы, заключающаяся в увеличении амплитуд температурных колебаний с глубиной при увеличении скоростного латерального тепло-массообмена с поверхностью Земли».

Явление фотохимических фазовых переходов в молекулярных веществах

Е. А. Галашин (МГУ и Ин-т химич. физики АН СССР), М. В. Алфимов (Ин-т химич. физики АН СССР), И. Л. Аптекарь (Ин-т физики твердого тела АН СССР) открыли явление фотохим. фазовых переходов в молекулярных веществах.

Известно, что фазовое сстояние вещества является функцией его термодинамич. параметров — температуры и давления, а обратимые фазовые переходы могут протекать только при изменении одного из этих параметров. Однако авторам открытия удалось установить, что для ряда молекулярных веществ под действием света определ. длины волны и достаточной интенсивности обратимые фазовые переходы могут протекать при пост. значениях температуры и давления. Обнаруженное явление обусловлено образованием в результате фотохимич. процесса нестабильных продуктов, которые выполняют роль нового компонента системы и смещают фазовое равновесие. Закономерности фазовых переходов при инициировании фотохимич. реакций димеризации и изомеризации изучены на примере антраценов и арилэтиленов. Установлено, что фазовые переходы нового типа сопровождаются скачкообразным изменением химич. состава вещества при непрерывном изменении внешних параметров (температуры, давления, интенсивного светового потока), что качественно отличает их от известных случаев изменения фазового состояния при введении в вещество нового компонента, в т. ч. и фотохим. путем. Ввиду того, что при протекании фазовых переходов обнаруженного типа наблюдаются взаимосвязанные фотохим. и фазовые превращения вещества, открытое явление было названо явлением фотохим. фазовых переходов.

Для того, чтобы произошел фотохим. фазовый переход, необходима определенная концентрация неустойчивых молекул фотопродукта в исходной фазе. Это состояние для заданного вещества достигается при некоторой критич. величине плотности светового потока, определяемой температурой и давлением. В результате исходная фаза теряет устойчивость и наблюдается фазовый переход. Таким образом, свет достаточной интенсивности при фотохим. фазовых переходах действует подобно давлению и температуре. Действием света, как показано авторами, можно инициировать кристаллизацию перегретого расплава или пара, а также выпадение капель расплава из паров. Уменьшение интенсивности света так же, как увеличение температуры или уменьшение давления, приводит к восстановлению исходного фазового состояния вещества. Облучение вещества монохроматич. светом, инициирующим в нем определенную фотохим. реакцию, переводит вещество в существенно неравновесное состояние. Поэтому фотохим. фазовые переходы типа фотокристаллизации можно отнести к неизвестному ранее типу упорядочения в неравновесной системе, которое происходит в результате удаления ее от состояния равновесия.

До работ авторов в неравновесных системах при отсутствии градиентов термодинамич. параметров в стационарных условиях изменений фазового состояния вещества не наблюдалось, а известные явления самоорганизации лишь ставились в соответствие обратимым фазовым превращениям. Авторами была показана возможность протекания под действием света достаточной интенсивности в неравновесных системах фазовых превращений вещества, феноменологически не отличающихся от фазовых переходов I рода.

Науч. значение открытия состоит в том, что оно, по существу, положило начало новому направлению в хим. физике и термодинамике необратимых процессов; открывает принципиально новые возможности в разработке методов эффективного управления фазовым состоянием вещества и получения необычных фаз путем инициирования в веществе соответствующих хим. превращений.

Практич. значимость открытия определяется тем, что оно обеспечивает возможность создания ряда принципиально новых систем оптич. регистрации информации с высокими коэффициентами усиления первичного действия света, новых методов очистки и разделения веществ. На осн. открытия могут быть разработаны новые технологич. методы получения материалов с заданными свойствами, напр. полупроводниковых и сверхпроводящих. На основе открытия сделано три изобретения.

Открытие зарегистрировано 14 июля 1988 г. за № 351 (с приоритетом 10 ноября 1968 г., 7 марта 1978 г. и 16 августа 1978 г.). Формула открытия: «Установлено неизвестное ранее явление фотохимических фазовых переходов в молекулярных веществах при инициировании светом реакции димеризации или изомеризации, заключающееся в том, что при плотности светового тока, превосходящей пороговое значение, определяемое температурой и давлением, происходит обратимое фазовое превращение вещества, сопровождающееся скачкообразным изменением его химического состава».

Явление эстафетного переноса электрического заряда в газах (эффект Сена)

Л. А. Сена (Ленингр. горный ин-т им. Г. В. Плеханова) открыл неизвестное ранее явление эстафетного переноса электрич. заряда в газах (эффект Сена).

Ранее считалось, что перенос положительного заряда в электрич. поле в газе осуществляется положительными ионами, каждый из которых проходит расстояние от места своего возникновения до электрода, которому отдает заряд, испытывая по пути многократные упругие столкновения. При этом траектория движения иона представляет собой ломаную линию. Автор открытия, проанализировав возможные взаимодействия ионов и атомов в газе, установил, что ион, ускоряясь под действием электрич. поля, при определ. условиях в результате резонансной перезарядки обменивается зарядом с атомом газа и превращается в нейтральную частицу, которая не принимает дальнейшего участия в переносе заряда. При этом атом, отдавший при перезарядке свой электрон, становится положительным ионом, который, в свою очередь, ускоряется полем и продолжает двигаться до следующей перезарядки с атомом газа. Его заменяет следующий ион и т. д. Таким образом, перенос заряда сводится к последовательной смене движущихся вдоль поля ионов в виде эстафетного движения, а траектория переноса заряда представляет собой ряд параллельных направлению поля прямолинейных отрезков.

Науч. значение открытия эстафетного переноса электрич. заряда в газах заключается в появлении возможности объяснить ряд экспериментальных данных, не находивших ранее своего объяснения, в частности значение отношения концентрации ионов к концентрации электронов, процессы в катодной части тлеющего разряда, деление катодного пятна дуги низкого давления и др. На осн. открытия была предсказана неизотропность функции распределения ионов по скоростям в газоразрядной плазме, нашедшая свое подтверждение в последующих экспериментах.

Практич. применение открытие нашло в методах диагностики плазмы, нагрева плазмы в установках термоядерного синтеза, в создании новых технологич. процессов, ориентированных на получении пучков быстрых атомов (атомное травление композиционных материалов, очистка поверхностей в вакууме, нанесение пленочного рисунка, повышение адгезионных свойств полимеров и др.). На осн. разработок, в которых использовано открытие, сделаны четыре изобретения, в том числе «Ионный денситометр для измерения плотности газа» (авторское свидетельство № 457909), «Способ очистки поверхностей в вакууме» (авторское свидетельство № 950797) и др.

Открытие зарегистрировано 14 июля 1988 г. за № 352 (с приоритетом 1 ноября 1948 г.). Формула открытия: «Установлено неизвестное ранее явление эстафетного переноса электрического заряда в газах, заключающееся в том, что перенос заряда осуществляется цепочкой последовательно сменяющих друг друга ионов, возникающих в результате резонансной перезарядки ионов и атомов газа».

Закономерность увеличения обратного рассеяния волн

А. Г. Виноградов, Ю. А. Кравцов (Радиотехнич. ин-т АН СССР), С. С. Кашкаров, А. С. Гурвич, В. И. Татарский (Ин-т физики атмосферы АН СССР) открыли закономерность увеличения обратного рассеяния волн. До недавнего времени считалось, что флуктуации показателя преломления среды всегда ухудшают характеристики распространяющегося в ней излучения, а именно: средняя интенсивность волны уменьшается, когерентность ее ухудшается, ограниченные волновые пучки уширяются и т. д. Такое представление укоренилось благодаря тому, что осн. внимание при исследованиях уделялось распространению волны в области прямой видимости, где указанные явления действительно всегда имеют место. Влияние случайных неоднородностей проявляется в случайных фокусировках и дефокусировках распространяющегося излучения, которые в среднем приводят к расходимости волновых пучков, а следовательно, к уменьшению интенсивности и снижению когерентности. Считалось, что случайные флуктуации показателя преломления не могут в каких-то условиях улучшить хотя бы одну из этих характеристик. Дальнейшему закреплению этого представления способствовал первоначальный анализ задачи о рассеянии излучения на объекте, помещенном в случайно-неоднородную среду. На осн. этого был сделан вывод об уменьшении средней интенсивности рассеянного назад излучения, т. к. этот анализ проводился в пренебрежении амплитудными флуктуациями, которые оказывают относительно слабое влияние на характеристики волн в области прямой видимости.

Авторы открытия исследовали двукратное прохождение волны через случайно-неоднородную среду, реализующееся, в частности, при дистанционном зондировании лидарными и радиолокационными методами. Исследования показали, что при рассеянии зондирующей волны на произвольном рассеивателе в направлении источника излучения (т. е. при обратном рассеянии) имеет место не уменьшение, а увеличение средней интенсивности рассеянной волны, пропорциональное относительным флуктуациям интенсивности первичной волны. Установлено, что причиной усиления обратного рассеяния является сильная положительная корреляция флуктуаций интенсивности первичной (падающей) и вторичной (переизлученной рассеивателем) волн, связанная с тем, что при обратном рассеянии вторичная волна проходит через те же неоднородности среды, что и падающая.

Науч. значение закономерности увеличения обратного рассеяния обусловлено, в первую очередь, ее общностью. Она проявляется для волн любой физ. природы: электромагнитных, акустич., сейсмич. и т. д. Неоднородная среда не обязательно должна быть объемной; ею может быть и неровная граница раздела однородных сред, амплитудно-фазовые экраны и т. п. Произвольным может быть и рассеиватель, напр., закономерность проявляется при рассеянии на объемных флуктуациях показателя преломления случайно-неоднородной среды, если среда характеризуется многомасштабными флуктуациями, что имеет место в турбулентной атмосфере. При этом средняя интенсивность однократно рассеянного назад излучения оказывается больше предсказываемой первым борновским приближением. В науч. отношении важно и то, что эта закономерность стала осн. для многочисленных теоретич. исследований двукратного прохождения волн через случайно-неоднородную среду, выявивших ряд новых следствий и эффектов. Кроме того, закономерность позволила объяснить ряд непонятных ранее явлений, в частности понять, почему уравнение переноса излучения в своей традиционной форме не пригодно для описания рассеянного назад излучения.

Практич. значение открытия состоит в том, что учет закономерности при интерпретации результатов измерений устраняет систематич. ошибку традиционных методов дистанционного зондирования. Более того, закономерность увеличения обратного рассеяния волн представляет собой методич. основу для создания нового класса приборов для диагностики случайно-неоднородных сред акустич., оптич. и радиоволнами различных диапазонов. Для проведения измерений с применением таких средств не требуется создание сильно разнесенных приемной и передающей позиций; поэтому они оказываются намного проще и дешевле обычно используемых измерений «на просвет».

Открытие зарегистрировано 2 декабря 1988 г. за № 359 (с приоритетом 25 августа 1972 г. и 12 августа 1976 г.). Формула открытия: «Установлена неизвестная ранее закономерность увеличения обратного рассеяния волн при их прохождении через среды со случайными неоднородностями, заключающаяся в том, что интенсивность рассеянной в обратном направлении волны увеличивается пропорционально возрастанию относительных флуктуаций интенсивности падающей волны, и обусловленная положительной корреляцией интенсивностей падающей и рассеянной волн, проходящих через одни и те же участки неоднородностей среды».

В. Сапелкин, И. Клишина, В. Короткова, В. Литкин, З. Маркова, С. Ситников, Г. Эвертс.

КОСМИЧЕСКИЕ ИССЛЕДОВАНИЯ, ВЫПОЛНЕННЫЕ В СОВЕТСКОМ СОЮЗЕ в 1988 г.

В 1988 г. продолжался полет в околоземном космич. пространстве орбитального н.-и. комплекса «Мир». На его борту совершили длительный полет командир и бортинженер космич. корабля «Союз ТМ-4». Основной экипаж принял на борту комплекса сначала советско-болгарский, затем советско-афганский междунар. экипажи (экипажи космич. кораблей «Союз ТМ-5» и «Союз ТМ-6»). После завершения совместных исследований с советско-афганским экипажем на борту «Мира» продолжили полет командир и бортинженер корабля «Союз ТМ-4» и врач-исследователь корабля «Союз ТМ-6». На заключительном этапе работы экипажа корабля «Союз ТМ-4» состоялся полет советско-французского экипажа (экипажа космич. корабля «Союз ТМ-7»). В ходе полета осуществлена смена основного экипажа, который возвратился на Землю вместе с космонавтом Франции. Работу на орбите продолжили командир и бортинженер корабля «Союз ТМ-7», врач-исследователь корабля «Союз ТМ-6». Для обеспечения эксплуатации и длительного функционирования орбитального комплекса «Мир» были запущены автоматич. грузовые корабли «Прогресс-34» — «Прогресс-39».

Проведен испытательный пуск универсальной ракетно-космич. транспортной системы «Энергия» и орбитального корабля многоразового использования «Буран» (см. табл. IX). Выполнен комплекс научных, научно-технич. и прикладных работ с применением искусственных спутников Земли (ИСЗ). В целях исследования планеты Марс, его спутника Фобоса, космич. пространства и Солнца осуществлены запуски автоматич. межпланетных станций (АМС) «Фобос-1» и «Фобос-2».

Орбитальная научная станция «Мир», астрофизический модуль «Квант», космические корабли «Союз ТМ», «Прогресс»

«Мир», «Квант», «Союз ТМ-4» — «Союз ТМ-7», «Прогресс-34» — «Прогресс-39». На борту орбитальной станции «Мир» совершили длительный полет продолжительностью 365 суток командир и бортинженер космич. корабля «Союз ТМ-4» В. Г. Титов и М. Х. Манаров. Они прибыли на станцию для смены космонавтов Ю. В. Романенко и А. П. Александрова 23 декабря 1987 г. В состав экипажа корабля «Союз ТМ-4» входил также космонавт-исследователь А. С. Левченко. 29 декабря 1987 г. Романенко, Александров и Левченко возвратились на Землю, а Титов и Манаров продолжили работу на орбите (см. Ежегодник БСЭ 1988 г., с. 480, 481).

В соответствии с программой работ, 30 декабря 1987 г. была осуществлена перестыковка корабля «Союз ТМ-4» с астрофизич. модуля «Квант» на переходной отсек базового блока. Перестроение пилотируемого комплекса проводилось в целях обеспечения дальнейших транспортных операций по снабжению его топливом и различными грузами с использованием автоматич. транспортных кораблей «Прогресс».

Научная программа работы экипажа орбитального комплекса «Мир» предусматривала проведение в длительном космич. полете астрофизич., геофизич., технологич., биотехнологич. и технич. экспериментов, медико-биологич. исследований, испытание бортовых систем и аппаратуры комплекса. Космонавтам Титову и Манарову предстояла также совместная работа с тремя междунар. экипажами, в состав которых входили космонавты СССР, НРБ, Республики Афганистан и Франции.

В соответствии с планом регламентно-профилактич. работ космонавты выполнили штатные операции по обслуживанию установки «Электрон», проверили функционирование одного из блоков электронно-вычислит. машины, установили дополнительный блок в системе терморегулирования для расширения возможностей управления ее работой. Они занимались отработкой методов гальванич. антикоррозийных покрытий в условиях невесомости. На технологич. установке «Корунд» велись эксперименты по выращиванию монокристаллов полупроводниковых материалов с улучшенными характеристиками.

Значительное место в работе экипажа занимали исследования по внеатмосферной астрономии с использованием научной аппаратуры модуля «Квант». В рамках программы геофизич. исследований были проведены измерения спектральных характеристик отдельных участков земной поверхности. Одной из задач этих исследований было определение степени загрязнения акватории Мирового океана нефтепродуктами.

21 января для доставки на борт пилотируемого комплекса «Мир» расходуемых материалов и различных грузов был запущен автоматич. грузовой корабль «Прогресс-34». 23 января корабль пристыковался к орбитальному комплексу и совершал совместный полет до 4 марта. Намеченные на период совместного полета работы, включавшие разгрузку, перекачку питьевой воды и дозаправку двигательной установки топливом, были выполнены полностью. Утром 4 марта корабль «Прогресс-34» отделился от орбитального комплекса «Мир», затем он был переведен на траекторию спуска, вошел в плотные слои атмосферы и прекратил существование.

24 марта и 13 мая состоялись запуски очередных грузовиков-кораблей «Прогресс-35» и «Прогресс-36». Их полет в составе комплекса «Мир» проходил соответственно в периоды 26 марта — 5 мая и 15 мая — 6 июня. Корабль «Прогресс-35» прекратил существование 5 мая, корабль «Прогресс-36» — 6 июня.

На борт орбитального комплекса, помимо расходуемых материалов и различных грузов, доставлено значительное количество научной аппаратуры для проведения исследований по программе советско-болгарского полета.

Продолжая выполнять научную программу полета, экипаж выполнил несколько серий астрофизич. экспериментов. Объектами исследований были Сверхновая в Большом Магеллановом облаке и отдельные районы созвездий Малая Медведица и Киль.

Результаты обработки данных наблюдений Сверхновой показали, что поток жесткого рентгеновского излучения от этого астрофизич. объекта за два месяца больше чем в 1,5 раза превысил величину, регистрировавшуюся в августе — октябре 1987 г. Возрастание потока и эволюция его спектра свидетельствовали, в частности, о дальнейшем просветлении оболочки Сверхновой и о том, что радиоактивный кобальт сосредоточен не в центре оболочки, а распределен в большом объеме. По данным наземных оптич. измерений было зарегистрировано резкое возрастание потоков излучения двойной звездной системы, находящейся в Южном полушарии небесной сферы, в состав которой входит рентгеновский пульсар. В конце января телескопы обсерватории «Рентген» направлялись на этот объект.

С помощью аппаратуры «Мария» продолжались измерения потоков высокоэнергетич. электронов и позитронов в околоземном космич. пространстве.

В серии геофизич. экспериментов определялись оптич. характеристики атмосферы и были получены данные об аэрозольном слое на высоте ок. 100 км. Эти работы выполнялись с использованием электронного фотометра ЭФО-1 методом измерения яркости звезд при заходе их за атмосферу Земли.

В начале февраля проводился недельный цикл калибровки и юстировки телескопов. В качестве эталонного источника использовался пульсар Крабовидной туманности.

По плану медицинских исследований космонавты провели эксперимент «Спорт». Цель его — определение оптимальных режимов физич. тренировок. Систематически проводились обследования космонавтов, оценивалась реакция сердечно-сосудистой системы на дозированную физич. нагрузку, физич. работоспособность мышц плечевого пояса, выполнялись измерения массы тела и др.

26 февраля Титов и Манаров осуществили выход в открытое космич. пространство и смонтировали экспериментальную секцию солнечной батареи. Время выхода составило 4 час 25 мин. Новая секция батареи оснащена образцами фотоэлектрич. преобразователей из полупроводниковых материалов с улучшенными энергетич. характеристиками. Она предназначалась для испытаний в условиях открытого космоса различных типов фотоэлементов с целью повышения эффективности работы и стойкости солнечных батарей к воздействию космич. факторов. Перед возвращением в станцию космонавты осмотрели наружные элементы конструкции орбитального комплекса, установили ряд научных приборов и демонтировали образцы материалов, длительное время экспонировавшихся в открытом космич. пространстве.

В марте — мае космонавты продолжали исследовательскую работу. Были выполнены очередные циклы наблюдений рентгеновского пульсара Геркулес X-1, рентгеновских источников Лебедь X-1 и Лебедь X-3. Изучалась новая рентгеновская звезда, вспыхнувшая 26 апреля 1988 г. в созвездии Лисичка. Проводилась также съемка в ультрафиолетовых лучах отдельных участков небесной сферы в созвездиях Большая Медведица, Ворон, Дева, Лев, Северная Корона и др.

15 и 19 апреля по программе аэрокосмич. эксперимента «Карибэ—Интеркосмос-88» Титов и Манаров провели серию съемок и спектрометрирование отдельных районов территории Республики Куба. Работа выполнялась в рамках междунар. комплексного проекта «Изучение динамики геосистем дистанционными методами». Целью эксперимента, участие в котором принимали специалисты НРБ, ГДР, Республики Куба и СССР, являлось изучение состояния и развития геосистемы в зоне тропического пояса.

Параллельно со съемками с борта орбитального комплекса «Мир» и спутников «Космос-1766 и 1869» исследования велись с самолетов-лабораторий, наземных и морских измерительных средств. Полученные данные предполагалось использовать для оценки процессов, происходящих в районах интенсивного с. х-ва и промышленного освоения, а также в интересах промыслового рыболовства.

В конце апреля и мае значительное место в программе полета было отведено геофизич. исследованиям. Космонавты выполнили большой объем фотографирования и визуальных наблюдений территории Советского Союза, в частности Кавказа, Краснодарского края, Западного Казахстана, Дальнего Востока, а также Полесья, Центрально-черноземного района, Одесской обл., Прикаспийской низменности, Туркмении и др.

Эти работы проводились по заданиям специалистов различных отраслей нар. х-ва в целях изучения состояния и сезонного развития растительности, сбора информации, необходимой для поиска месторождений полезных ископаемых, а также для оценки экологич. обстановки в районах интенсивной промышленной деятельности, выявления лесных пожаров и др.

Космонавты выполнили эксперименты для изучения особенностей процессов плавления и кристаллизации различных материалов при нагреве их концентрированным потоком лучистой энергии. В данных исследованиях использовалась зеркально-лучевая печь. На установке «Пион-М» экипаж вел эксперименты в целях дальнейшего изучения процессов тепломассообмена в условиях микрогравитации. На установке «Кристаллизатор» исследовались особенности процессов кристаллизации сплава алюминий — медь, а на установке «Корунд» велась плавка с целью получения также ряда технич. экспериментов: оценивалось состояние иллюминаторов, определялись динамич. характеристики орбитального комплекса, оценивалась эффективность опознавания звезд с помощью новых оптич. приборов и др.

7 июня в 18 час 03 мин на космодроме Байконур был осуществлен запуск космич. корабля «Союз ТМ-5». Корабль пилотировал междунар. экипаж: командир корабля А. Я. Соловьев, бортинженер В. П. Савиных, космонавт-исследователь гражданин НРБ А. П. Александров. Полет осуществлялся в соответствии с договоренностью между правительствами СССР и НРБ. Его программа предусматривала стыковку корабля «Союз ТМ-5» с пилотируемым комплексом «Мир» и проведение в течение 8 суток совместных исследований и экспериментов с космонавтами Титовым и Манаровым. Это был второй полет междунар. экипажа с участием болгарского космонавта. Первый состоялся в 1979 г. (см. Ежегодник БСЭ 1980 г., с. 467).

9 июня в 19 час 57 мин «Союз ТМ-5» состыковался с н.-и. комплексом «Мир». На околоземной орбите к выполнению научной программы по проекту «Шипка», подготовленной учеными СССР и НРБ, приступил международный экипаж — советские космонавты Титов, Манаров, Соловьев, Савиных и болгарский космонавт Александров. Экипажу предстояло выполнить программу астрофизич. исследований, провести фотографирование поверхности Земли, в т. ч. территории НРБ. Были запланированы также медико-биологич. исследования, эксперименты по космич. материаловедению. Значительная часть совместных работ выполнялась с использованием болгарской научной аппаратуры, которая была доставлена на орбиту грузовым кораблем «Прогресс-36».

Для проведения экспериментов по космич. физике в НРБ были разработаны и изготовлены астрономич. комплекс «Рожен», спектрофотометр «Паралакс-Загорка», фотометр «Терма». Аппаратура «Рожен» позволила провести с борта орбитальной станции фотометрич. наблюдения звезд, галактик, туманностей. В ее состав входили оптико-электронный преобразователь с охлаждаемым приемником, компьютер для обработки результатов измерений и автоматич. управления экспериментом, а также система регистрации информации. С помощью оптико-электронного спектрофотометра «Паралакс-Загорка» были получены данные для изучения физич. процессов, происходящих в ионосфере и верхних слоях атмосферы.

По программе космич. материаловедения космонавты выполнили эксперименты «Климент — Рубидий», «Структура» и «ВОАЛ». Цель первого опыта — отработка технологии получения уникальных материалов с высокой ионной проводимостью. Полученные в ходе эксперимента «Структура» образцы сплава алюминий — медь с различным содержанием железа были подвергнуты в земных лабораториях исследованиям как в целях углубления понимания процессов кристаллизации, так и для разработки новых технологий получения композиционных материалов. Данные эксперимента «ВОАЛ» позволили исследовать возможности получения в условиях микрогравитации образцов композиционного материала вольфрам — алюминий с улучшенными свойствами.

Значительное место в программе полета занимали геофизич. эксперименты «Георесурс». Космонавты осуществили фотосъемку и спектрометрирование территории НРБ, акватории Черного моря, др. районов земной поверхности. При этом они использовали фотоаппарат КАТЭ-140, ручные камеры, болгарскую аппаратуру «Спектр-256». Данная информация предназначалась для решения ряда научных и нар.-хоз. задач в интересах геологии, контроля загрязнения атмосферы и прибрежных акваторий.

Одним из направлений советско-болгарской научной программы являлось изучение особенностей адаптации организма человека к условиям космич. полета. Экипаж выполнил медицинские эксперименты, направленные на комплексное исследование работоспособности космонавта на начальных этапах адаптации к факторам и условиям космич. полета, включая изучение операторской деятельности, физиологич. и психологич. реакций организма, состояния анализаторных систем. С целью изучения особенностей состояния опорно-двигательной системы в невесомости проведена серия экспериментов «Потенциал». Полученные результаты предполагалось использовать, в частности, при выборе оптимальных режимов физич. тренировок, способствующих поддержанию на высоком уровне работоспособности космонавта. В целях оценки операторской деятельности был выполнен эксперимент «Прогноз». Задачей эксперимента «Досуг» являлась оценка влияния различных музыкальных и видеопрограмм, компьютерных игр на работоспособность и настроение экипажа. Для изучения зависимости работоспособности от полноценности сна и отдыха болгарский космонавт провел эксперимент «Сон», в ходе которого качество сна определялось по электрофизиологич. показателям, а также по ответам на анкету. Ежедневно с помощью радиометра проводились эксперименты по оценке радиационной обстановки по трассе полета комплекса и в его отсеках.

Помимо советско-болгарских исследований на борту орбитального комплекса «Мир» проводились и др. опыты. Так, в соответствии с договоренностью между СССР и Австралией был выполнен эксперимент по получению в условиях невесомости монокристаллов антигена вируса гриппа для последующего изучения их объемной структуры и свойств. В рамках отечественной программы научных исследований на установке «Ручей» производилась электрофоретич. очистка генно-инженерного интерферона, на установке «Айпур» получали монокристаллы белковых препаратов. Продолжались эксперименты по изучению развития в условиях невесомости. полета высших растений. Объектами исследований являлись семена пшеницы, культуры ткани арабидопсиса и женьшеня. С использованием установки «Магнитогравистат» был выполнен эксперимент с целью изучения развития высших растений в невесомости под действием неоднородного искусственного магнитного поля.

Советско-болгарский экипаж завершил полет 17 июня в 14 час 13 мин. Спускаемый аппарат корабля «Союз ТМ-4» с космонавтами Соловьевым, Савиных и Александровым на борту совершил посадку в 202 км юго-вост. Джезказгана.

18 июня Титов и Манаров произвели перестыковку корабля «Союз ТМ-5» с астрофизич. модуля «Квант» на переходной отсек станции, затем они начали подготовку к выходу в открытый космос. Им предстояло произвести замену на одном из рентгеновских телескопов блока детектора на новый с улучшенными характеристиками. Эта операция позволяла повысить эффективность и увеличить время эксплуатации телескопа.

Работу в открытом космосе космонавты осуществили 30 июня. Чтобы перейти со станции на модуль «Квант», они установили специальный трап. Для обеспечения доступа к телескопу была вскрыта часть теплоизоляционного покрытия. Однако замок, крепящий блок-детектор к телескопу, открыть не удалось. Выполнить задачу не представилось возможным, и экипаж возвратился на станцию. Время пребывания Титова и Манарова в открытом космич. пространстве составило 5 час 10 мин.

В последующие дни экипаж выполнял регламентные работы, вел визуальные наблюдения земной поверхности и метеорологич. процессов в атмосфере, занимался подготовкой научной аппаратуры к предстоящим исследованиям и экспериментам. 6 и 7 июля осуществлены серии визуальных наблюдений и фотосъемок территории Советского Союза, в частности с.-х. угодий Центральночерноземного района и Поволжья, лесных массивов Кавказа, северной акватории Черного моря, геологич. структур Казахстана. Были продолжены также астрофизич. исследования с использованием научной аппаратуры модуля «Квант». Объектом наблюдений обсерватории «Рентген» была рентгеновская звезда в созвездии Лисичка, телескопом «Глазар» проведены съемки отдельных районов неба вблизи α Волка и α Орла.

19 июля состоялся запуск грузового корабля «Прогресс-37». 21 июля космич. корабль пристыковался к комплексу со стороны модуля «Квант». На орбиту были доставлены топливо для объединенной двигательной установки станции, продукты, вода, оборудование и аппаратура, а также почта. С использованием двигателей корабля «Прогресс-37» проводилась коррекция орбиты пилотируемого комплекса «Мир». Полет орбитального комплекса стал происходить на высотах 355—375 км. Работы с грузовым кораблем завершились 12 августа. После отделения от комплекса «Мир» грузовой корабль был переведен на траекторию спуска, вошел в плотные слои атмосферы и прекратил существование.

В ходе дальнейшего полета космонавты установили новый блок в системе «Электрон», являющейся дополнительным источником кислорода. Были заменены отдельные узлы и детали, у которых истекал гарантийный срок. По-прежнему значительное место в работе экипажа занимали эксперименты с использованием научной аппаратуры модуля «Квант», геофизич. исследования, изучение земной атмосферы, биологич. опыты и др.

23 августа Титов и Манаров приняли участие в исследованиях по программе междунар. аэрокосмич. эксперимента, «Тянь-Шань — Интеркосмос-88». Эксперимент проводился в интересах геологии, в частности для совершенствования дистанционных методов и средств изучения сейсмически опасных районов Земли. С помощью стационарных

фотокамер и спектрометрич. аппаратуры космонавты выполнили несколько серий съемок отдельных участков территории Советского Союза восточнее Душанбе и в районе Тоткогульского водохранилища.

26 августа проводился аэрокосмич. эксперимент «Кубань-88», целями которого являлось исследование прибрежных районов пахотных земель, подверженных ветровой эрозии, выявление участков с.-х. угодий, перенасыщенных минеральными удобрениями, оценка степени зарастания лиманов Азовского моря водной растительностью. По заданиям специалистов экипаж провел фотосъемки и спектрометрирование территории Краснодарского и Ставропольского краев. На установке «Светоблок-Т» были выполнены эксперименты по синтезу полиакриламидного геля, необходимого для совершенствования технологии получения на Земле биологически активных соединений.

29 августа в 8 час 23 мин на космодроме Байконур был осуществлен запуск космич. корабля «Союз ТМ-6». Корабль пилотировал междунар. экипаж: командир корабля В. А. Ляхов, врач-исследователь В. В. Поляков, космонавт-исследователь гражданин Республики Афганистан А. А. Моманд (см. табл. II, рис. 1). Советско-афганский космич. полет осуществлялся в соответствии с договоренностью между правительствами СССР и Республики Афганистан. 31 августа в 9 час 41 мин «Союз ТМ-6» состыковался с н.-и. комплексом «Мир». На околоземной орбите приступил к работе междунар. экипаж в составе советских космонавтов — Титова, Манарова, Ляхова, Полякова и афганского космонавта Моманда. Программа работы экипажа на борту комплекса «Мир» была рассчитана на 6 суток и включала в себя геофизич. и медико-биологич. исследования. Отличительной особенностью медико-биологич. экспериментов, которые предстояло выполнить в ходе полета, являлось непосредственное участие в них врача-исследователя. После завершения программы совместных исследований на Землю на корабле «Союз ТМ-5» должны были возвратиться космонавты Ляхов и Моманд, а космонавтам Титову, Манарову и Полякову предстояла дальнейшая работа в околоземном космосе.

Как обычно, в первые дни пребывания на борту комплекса вновь прибывший экипаж выполнял значительное число экспериментов по космич. медицине. Основными задачами этих исследований являлось определение работоспособности и оценка психофизиологич. реакций космонавтов на начальном этапе адаптации к невесомости. Было проведено изучение особенностей состояния опорно-двигательной системы человека в невесомости, оценивалась работоспособность и качество операторской деятельности космонавтов, исследовалось взаимодействие вестибулярного аппарата и зрительной системы человека. Эффективность работы человека в космосе во многом определяется полноценностью сна и отдыха. В проведенных Поляковым и Момандом опытах качество сна оценивалось по электрофизиологич. показателям, регистрируемым с помощью специальной аппаратуры и по ответам на анкету. Реализация запланированных медицинских исследований была осуществлена с помощью аппаратуры, разработанной в НРБ по технич. заданиям, согласованным с советскими специалистами.

Значительное место в советско-афганском полете было отведено исследованиям, включавшим в себя визуальные наблюдения и съемки территории Республики Афганистан. Эти работы космонавты выполняли с помощью стационарного фотоаппарата КАТЭ-140, ручных камер, спектрометров МКС-М и «Спектр-256». Полученная информация предназначалась для использования в интересах многих отраслей науки и нар. х-ва страны, в т. ч. для поиска нефти, газа, подземных запасов воды, земель, пригодных для использования в с. х-ве.

По программе работы основного экипажа выполнено несколько серий исследований в области физики верхней атмосферы, продолжались эксперименты по дальнейшему изучению развития высших растений в условиях невесомости, проводились работы по электрофоретич. очистке лекарственных веществ и выращиванию монокристаллов белковых препаратов, были продолжены эксперименты по внеатмосферной астрономии с использованием научной аппаратуры астрофизич. модуля «Квант». 5 сентября экипаж выполнил заключительные эксперименты по программе советско-афганского полета и подготовил корабль «Союз ТМ-5» к возвращению с орбиты. 6 сентября в 2 час 55 мин корабль «Союз ТМ-5» с экипажем в составе Ляхова и Моманда был отстыкован от орбитального комплекса. В начале реализации программы спуска произошло автоматич. преждевременное отключение этой программы. Было принято решение о переносе посадки «Союза ТМ-5» на 7 сентября. Центр управления полетом провел всесторонний анализ возникшей ситуации и принял необходимые решения для обеспечения посадки корабля в заданный район. 7 сентября в 4 час 01 мин по командам бортовой автоматики была включена двигательная установка корабля на торможение. По окончании работы двигателя спускаемый аппарат корабля «Союз ТМ-5» отделился от приборно-агрегатного отсека, совершил управляемый спуск в атмосфере и приземлился в 160 км юго-вост. Джезказгана в 4 час 50 мин.

8 сентября в соответствии с программой полета космонавты Титов, Манаров, Поляков произвели перестыковку корабля «Союз ТМ-6» с модуля «Квант» на переходной отсек станции. 12 сентября они «приняли» очередной грузовой автоматич. корабль «Прогресс-38», запущенный 10 сентября. Среди доставленных на станцию грузов были приборы для советско-французского междунар. экипажа.

В рамках междунар. программы исследований по внеатмосферной астрономии выполнялся очередной цикл наблюдений различных астрофизич. объектов. В созвездии Лисичка изучалась эволюция температуры и спектра излучения рентгеновской звезды — нового кандидата в «черные дыры». Анализ информации по результатам очередной серии наблюдений нейтронной звезды Геркулес X—1 подтвердил обнаруженный ранее телескопами модуля «Квант» переход рентгеновского пульсара в новую стадию ускорения своего вращения. Очередной цикл наблюдений Сверхновой в Большом Магеллановом облаке показал, что рентгеновское излучение данного уникального небесного объекта за последние 9 месяцев уменьшилось в 2,5 раза. Такое уменьшение потока является следствием почти полного распада радиоактивного кобальта, образовавшегося при взрыве Сверхновой.

С помощью УФ-телескопа «Глазар» космонавты выполнили несколько серий съемок участков небесной сферы в созвездиях Лебедь, Скорпион, Телец, Персей, Кассиопея.

По программе геофизич. исследований проводился цикл телевизионных съемок отдельных районов Молдавии и Крыма. Изучалось состояние с.-х. угодий, зон загрязнения атмосферы промышленными выбросами. Осуществлялось фотографирование в узких зонах спектра отдельных районов суши и акватории Мирового океана, отрабатывались методы обнаружения планктонных полей загрязненных морских районов.

Командир экипажа под контролем врача-исследователя занимался определением оптимальных режимов физич. тренировок в длительном космич. полете. На установке «Бирюза» завершена серия экспериментов по исследованию динамики физико-химич. процессов в условиях микрогравитации.

20 октября Титов и Манаров осуществили выход в открытое космич. пространство с целью замены на рентгеновском телескопе модуля «Квант» блока-детектора. Для обеспечения этой работы на борт пилотируемого комплекса грузовым кораблем «Прогресс-38» были доставлены новые инструменты. Работа выполнялась в несколько этапов. Открыв наружный люк и выйдя из станции, космонавты направились к астрофизич. модулю. Они сняли теплоизоляционное покрытие и освободили прибор от крепежных элементов. Затем они установили на место демонтированного новый блок-детектор, подсоединили к нему электрич. кабели и восстановили теплоизоляционное покрытие. Новый блок-детектор имел улучшенные характеристики, что позволило увеличить время эксплуатации телескопа и повысить эффективность научных исследований.

По выполнении первого этапа работ Титов и Манаров установили на внешней поверхности переходного отсека крепежное устройство, необходимое для осуществления операции во время предстоявшего в конце года выхода в открытый космос советского и французского космонавтов. На конической части рабочего отсека была установлена антенна любительской радиосвязи.

В процессе выхода впервые использовались скафандры новой модификации, при создании которых был учтен опыт, накопленный при проведении работ в открытом космосе. Завершив намеченные работы, экипаж возвратился в помещение станции. Время пребывания Титова и Манарова в открытом космич. пространстве составило 4 час 12 мин.

Затем состоялось четыре сеанса с использованием обсерватории «Рентген». В ходе этих экспериментов было получено изображение центральной области нашей галактики. Детальный анализ спектрограмм трех ярких рентгеновских источников показал, что возможности научной аппаратуры обсерватории «Рентген» после замены блок-детектора существенно расширились. В ходе дальнейшего полета с использованием обсерватории «Рентген» космонавты провели наблюдения Крабовидной туманности, ядра активной Галактики в созвездии Гончие Псы, Сверхновой в Большом Магеллановом облаке, пульсара в созвездии Паруса и др. Телескопом «Глазар» велись съемки отдельных участков небесной сферы в созвездиях Южная Рыба, Корма, Большой пес. С использованием магнитного спектрометра «Мария» было продолжено изучение потоков электронов и позитронов и их распространения в околоземном космич. пространстве, велись эксперименты по дальнейшему изучению ионосферы и магнитосферы Земли.

По программе изучения окружающей среды выполнялись съемки различных районов Украины, Краснодарского и Ставропольского краев, прибрежных вод Каспийского моря, Молдавии и Крыма. Систематич. проводились всесторонние медицинские обследования космонавтов, в которых принимал участие врач Поляков.

23 ноября закончился полет грузового автоматич. корабля «Прогресс-38». На завершающем этапе полета корабль был использован для коррекции орбиты пилотируемого комплекса. Полет комплекса стал проходить на высотах 343—388 км.

26 ноября на космодроме Байконур в 18 час 50 мин состоялся запуск космич. корабля «Союз ТМ-7». Корабль пилотировал междунар. экипаж: командир А. А. Волков, бортинженер С. К. Крикалев, космонавт-исследователь Ж. Л. Кретьен (см. табл. II, рис. 2). 28 ноября в 20 час 16 мин «Союз ТМ-7» состыковался с орбитальным комплексом «Мир». Междунар. советско-французский экипаж в составе Титова, Манарова, Полякова, Волкова, Крикалева и Кретьена — гражданина Французской Республики — приступил к проведению совместных исследований на околоземной орбите. Программа полета шестерых космонавтов на борту комплекса «Мир», подготовленная советскими и французскими специалистами, была рассчитана на 23 дня. Предусматривался выход советского и французского космонавтов в открытый космос, выполнение медицинских исследований и технич. экспериментов. Второй советско-французский космический полет осуществлялся в соответствии с договоренностью между правительствами СССР и Франции.

Работа космонавтов Волкова, Крикалева, Кретьена на борту комплекса «Мир» началась с выполнения исследований, задачей которых являлось получение данных о состоянии организма человека на этапе адаптации к невесомости и в ходе дальнейшего космич. полета. С помощью аппаратуры «Эхограф» французский космонавт проходил обследование, в процессе которого ультразвуковым методом определялись показатели, характеризующие функции сердца, проводилось исследование кровотока в сосудах внутренних органов. Исследования сердечно-сосудистой системы велись как в условиях покоя, так и при физич. нагрузке на велоэргометре, отрицательном давлении на нижнюю половину тела. Экипаж провел эксперимент «Минилаб». Он направлен на изучение гормональной регуляции обменных процессов организма человека и выявление взаимосвязи между состоянием системы кровообращения и водно-солевого обмена. Для решения этих вопросов у космонавтов во время полета периодически осуществлялось взятие крови из вены при одновременном измерении центрального венозного давления и регистрации др. показателей кровообращения с помощью французского прибора «Эхограф».

В целях дальнейшего исследования роли органов чувств человека в управлении работой мышечного аппарата в невесомости проводился эксперимент «Физали». В эксперименте использовалась аппаратура, обеспечивающая одновременную регистрацию многочисленных физиологич. сигналов — биоэлектрич. активности мышц, движений глаз, перемещения отдельных частей тела. Выполнение эксперимента «Виминаль» позволило получить данные о состоянии системы зрительного пространственного восприятия, исследовать влияние невесомости на состояние мышечной памяти, исследовать особенности взаимодействия зрительной и двигательной систем в процессе операторской деятельности космонавтов. В ходе полета с использованием аппаратуры «Цирцея» измерялось ионизирующее излучение в отсеках орбитального комплекса.

9 декабря космонавты Волков и Кретьен осуществили выход в открытое космич. пространство. В 12 час 57 мин они открыли люк станции и вынесли необходимые для работы оборудование и инструменты. На конической части переходного отсека была установлена крепежная платформа и на ее штанге космонавты смонтировали ферменную конструкцию в сложенном состоянии. Затем по командам с пульта управления, находящегося в рабочем отсеке, и с помощью космонавтов Волкова и Кретьена эта конструкция была раскрыта и приняла форму шестигранной призмы с максимальным размером в поперечнике ок. 4 м.

В ходе эксперимента с помощью датчиков и оптико-электронной аппаратуры регистрировался процесс раскрытия конструкции, определялись ее динамич. характеристики. После завершения намеченных работ было произведено отделение ферменной конструкции от крепежной платформы. На внешней поверхности рабочего отсека станции космонавты установили панель с образцами, предназначенными для дальнейшего изучения влияния факторов открытого космич. пространства на различные конструкционные материалы, и аппаратурой для регистрации потоков микрометеоритов. Время работы Волкова и Кретьена в открытом космосе составило 6 час.

12 декабря советско-французский экипаж выполнил серию экспериментов «Амадеус», целью которых являлось исследование процессов раскрытия макета силовой конструкции солнечной батареи в условиях невесомости и оценка качества шарнирных соединений нового типа с уменьшенным трением. Регистрация кинематики раскрытия конструкции осуществлялась на видеомагнитофон при помощи двух телевизионных камер с инфракрасной подсветкой.

В последующие дни космонавты выполняли эксперименты «Минилаб», «Физали», «Виминаль» и др. Научная программа советско-французских исследований на борту комплекса «Мир» была полностью завершена 20 декабря. По плану подготовки к спуску с орбиты космонавты под наблюдением врача Полякова провели заключительные тренировки с использованием пневмовакуумного костюма «Чибис» и универсального физкультурного тренажера.

21 декабря в 12 час 57 мин советские космонавты Титов, Манаров и французский космонавт Кретьен возвратились на Землю. Спускаемый аппарат корабля «Союз ТМ-6» совершил посадку в 180 км юго-вост. Джезказгана. Впервые в истории советские космонавты Титов и Манаров осуществили орбитальный полет продолжительностью один год. Работу на орбите продолжили Волков, Крикалев и Поляков. 22 декабря они произвели перестыковку корабля «Союз ТМ-7» с модуля «Квант» на переходной отсек станции. 25 декабря состоялся запуск грузового корабля «Прогресс-39». Спустя двое суток корабль пристыковался к орбитальному комплексу. На орбиту он доставил св. двух тонн различных грузов, необходимых для дальнейшей работы космонавтов на станции.

Универсальная ракетно-космическая транспортная система «Энергия» с орбитальным кораблем многоразового использования «Буран»

15 ноября в 6 час на космодроме Байконур состоялся старт универсальной ракетно-космич. транспортной системы «Энергия» с орбитальным кораблем многоразового использования «Буран». Первый орбитальный полет корабля был испытательным, на его борту отсутствовал экипаж. Ракета-носитель «Энергия» доставила «Буран» на высоту 150 км. После отделения от второй ступени носителя маршевые двигатели корабля вывели «Буран» на орбиту с высотой в перигее 251,6 км, в апогее — 265,7 км, наклонением 51,6° и периодом обращения 89,5 мин. Выполнив двухвитковый полет вокруг Земли, орбитальный корабль «Буран» приземлился на посадочную полосу космодрома Байконур в 9 час 25 мин. Впервые в мировой практике посадка орбитального корабля многоразового использования осуществлена в автоматич. режиме. Программа испытательного запуска была выполнена полностью.

Длина орбитального корабля «Буран»—36,4 м, размах крыльев — ок. 24 м, высота на стоянке — 16,5 м. При общей стартовой массе до 105 т корабль способен вывести в грузовом отсеке полезный груз массой до 30 т на опорную круговую орбиту высотой 250 км, с наклонением 51,6°. При этом заправка баков корабля равна 8 т. При заправке в 14 т «Буран» может совершать орбитальные переходы до высот 450 км с массой полезного груза 27 т. Объединенная двигательная установка корабля работает на кислород-

углеродном топливе. Максимальная продолжительность автономного полета (вне состава орбитальных комплексов) составляет 7 суток. В дальнейшем ее предполагается увеличить до 30 суток.

Для приема первого корабля «Буран» при его возвращении на Землю создан и сдан в эксплуатацию аэродром, расположенный вблизи стартовой площадки на космодроме Байконур. Посадочная полоса шириной 80 м имеет длину ок. 5 км с жесткими требованиями к качеству покрытия. Посадочная скорость ок. 340 км/час. При сдаче корабля в эксплуатацию планируется ввести в строй два специализированных аэродрома на западе и востоке Советского Союза, что расширит возможности использования новой транспортной космич. системы.

Корпус корабля условно можно разделить на три отсека: носовой, средний (отсек полезного груза) и хвостовой. В первом отсеке располагается герметичная цельносварная вставная кабина общим объемом св. 70 м³, в которой будет располагаться экипаж и находится часть аппаратуры, обеспечивающая полет корабля в составе ракетно-космич. комплекса, автономный полет по орбите, спуск и посадку. С внешней стороны корпуса нанесено теплозащитное покрытие. В зависимости от места установки используются два типа покрытия в виде плиток на основе супертонкого кварцевого волокна и гибких элементов высокотемпературных органич. волокон. В наиболее теплонапряженных участках поверхности корпуса (кромки крыла, носовой кок, передняя кромка киля) используется конструкционный материал на основе углерода. В настоящее время общая масса теплозащиты корабля «Буран» составляет менее 9 т. Принятая конструкция теплозащиты предусматривает установку в общей сложности ок. 39 тыс. плиток, изготовленных по специально разработанным программам, учитывающим конкретное место их установки на корпусе корабля.

Искусственные спутники Земли (ИСЗ)

«Космос». Продолжались запуски ИСЗ серии «Космос». В 1988 г. было запущено 78 спутников (табл.).

17 февраля произведен запуск ИСЗ «Космос-1917, -1918, -1919», предназначенных для обработки элементов и аппаратуры космич. навигационной системы. Ракета-носитель обеспечила выведение блока разведения со спутниками на промежуточную орбиту. Дальнейшее выведение спутников на расчетную орбиту не состоялось из-за нештатной работы системы управления блока разведения. 18 февраля спутники вошли в плотные слои атмосферы и прекратили существование.

21 мая состоялся запуск ИСЗ «Космос-1946, -1947, -1948», а 16 сентября — ИСЗ «Космос-1970, -1971, -1972». Цель запусков — отработка элементов и аппаратуры космич. навигационной системы, создаваемой в целях обеспечения определения местонахождения самолетов гражданской авиации и судов морского и рыболовного флотов Советского Союза. Цель запусков ИСЗ «Космос-1920, -1934, -1951, -1957, -1965, -1968» — продолжение исследований природных ресурсов Земли в интересах различных отраслей нар. х-ва СССР и междунар. сотрудничества. Информация со спутников передавалась в Гос. н.-и. центр «Природа» ГУГК СССР для обработки и использования.

20 апреля ракетой-носителем «Восток» запущен ИСЗ «Космос-1939». Основная задача запуска — получение оперативной информации с помощью комплекса оптико-механич. и оптико-электронной сканирующей аппаратуры с целью исследования природных ресурсов Земли в интересах различных отраслей нар. х-ва СССР и междунар. сотрудничества. Информация со спутника поступала в Гос. н.-и. центр изучения природных ресурсов (ГосНИЦИПР) и региональные вычислит. центры Госкомгидромета СССР для обработки, использования и распространения.

26 апреля произведен запуск ИСЗ «Космос-1940». Научная аппаратура спутника предназначалась для проведения исследований процессов, происходящих в атмосфере Земли, и состояния Мирового океана.

30 мая выведен на орбиту и успешно прошел испытания в полете ИСЗ «Космос-1950» (космич. аппарат «Гео-ИК»). Спутник предназначен для проведения геодезич. измерений с наземных станций наблюдения и для этих целей имеет на борту доплеровский передатчик, систему световой сигнализации и уголковые отражатели лазерного излучения. Планировалось решение задач геодезии и геодинамики, включающих геодезическую привязку островов, создание и контроль локальных геодезич. сетей, получение информации для определения координат полюса и параметров вращения Земли, уточнение параметров общего земного эллипсоида и гравитационного поля Земли, др. задачи.

2 августа запущен ИСЗ «Космос-1961». На борту спутника была установлена научная аппаратура, предназначенная для продолжения исследований космич. пространства, и экспериментальная аппаратура для ретрансляции телеграфно-телефонной информации, работающая в сантиметровом диапазоне волн.

«Молния». В целях обеспечения эксплуатации системы дальней телефонно-телеграфной радиосвязи, передачи программ ЦТ СССР на пункты сети Орбита, междунар. сотрудничества осуществлены запуски четырех спутников связи «Молния-1» (11 и 17 марта, 12 августа, 28 декабря) и трех спутников связи «Молния-3» (27 мая, 29 сентября, 22 декабря).

«Радуга». Очередной спутник связи «Радуга» с бортовой ретрансляционной аппаратурой, предназначенной для обеспечения телефонно-телеграфной радиосвязи и передачи телевизионных программ, запущен 20 октября.

«Горизонт». В соответствии с программой дальнейшего развития систем связи и телевизионного вещания с использованием ИСЗ 31 марта и 18 августа осуществлены запуски очередных спутников связи «Горизонт».

«Экран». 6 мая и 10 декабря запущены очередные спутники телевизионного вещания «Экран» с бортовой ретрансляционной аппаратурой, обеспечивающей в дециметровом диапазоне волн передачу программ ЦТ на сеть приемных устройств коллективного пользования.

«Метеор-2». 30 января осуществлен запуск очередного метеорологич. спутника Земли «Метеор-2». На борту спутника установлены комплексы аппаратуры для получения глобальных изображений облачности и подстилающей поверхности в видимом и инфракрасном диапазонах спектра как в режиме запоминания, так и в режиме непосредственной передачи, а также радиометрич. аппаратуры для непрерывных наблюдений за потоками проникающих излучений в околоземном космич. пространстве. Информация со спутника поступала в ГосНИЦИПР и Гидрометцентр Госкомгидромета СССР для обработки и использования.

«Метеор-3». Запущен 26 июля ракетой-носителем «Циклон». Основной задачей запуска являлось дальнейшее совершенствование метеорологич. системы с использованием ИСЗ, в т. ч. отработки информационно-измерительной аппаратуры и методов дистанционного зондирования атмосферы и поверхности Земли в интересах различных отраслей нар. х-ва СССР и науки. На борту спутника находились комплексы оптико-механич. сканирующей телевизионной и радиометрической аппаратуры, а также приборы для геофизич. исследований. Информация со спутника поступала в Гидрометцентр СССР и ГосНИЦИПР, а также на автономные пункты приема информации Госкомгидромета СССР для обработки и использования.

«Фотон». Запуск спутника «Фотон» осуществлен 14 апреля. Программа полета, рассчитанного на 14 суток, предусматривала проведение экспериментов по получению в условиях микрогравитации полупроводниковых материалов с улучшенными свойствами и особо чистых биологич. препаратов, а также изучение протекающих при этом процессов. После выполнения намеченной программы полета полученные образцы были доставлены на Землю и переданы для исследований в научные организации.

«Океан». ИСЗ «Океан» запущен 5 июля ракетой-носителем «Циклон». Основная задача запуска — получение оперативной океанографической информации и данных о ледовой обстановке в интересах различных отраслей нар. х-ва СССР и междунар. сотрудничества. На борту спутника были установлены комплексы сканирующей, оптико-механич. и радиофизич. аппаратуры. Информация поступала в ГосНИЦИПР и на автономные пункты приема информации Госкомгидромета СССР.

«ИРС-1А». Индийский спутник, предназначенный для получения оперативной информации с помощью оптико-электронной аппаратуры с целью исследования природных ресурсов Земли. Спутник оснащен тремя телекамерами, работающими в трех видимых и одном ближнем инфракрасном диапазонах. Одна телекамера обеспечивает ширину полосы съемки земной поверхности 148 км и разрешение на местности ок. 70 м, две другие — ширину полосы съемки 74 км и разрешение 36 м.

Спутник ИРС-1А был запущен на космодроме Байконур 17 марта. Ракета-носитель «Восток» вывела спутник массой 974 кг на солнечно-синхронную полярную орбиту с высотой в апогее 917 км, в перигее — 863 км, наклонением 99,01°, периодом обращения 102,7 мин.

Работы по подготовке и проведению запуска выполнены Главкосмосом СССР в соответствии с коммерческим соглашением, заключенным между Внешнеторговым объединением «Лицензинторг» и индийской организацией космич. исследований (ИСРО). Электроэнергией спутник обеспечивается от солнечных батарей (мощностью 545 вт в конце расчетного периода эксплуатации в 3 года). Время запуска было рассчитано таким образом, чтобы обеспечить съемку территории Индии в наиболее благоприятные утренние часы. Съемка каждого участка земной поверхности будет повторяться через 22 часа.

Управление спутником ИРС-1А осуществлялось на начальном этапе советской станцией слежения «Медвежьи озера» в Подмосковье и индийским центром управления в г. Бангалор. Ежедневно информация с борта спутника принималась станцией в Хайдарабаде, где также создан комплекс средств обработки информации.

«Астрон». Астрофизич. обсерватория «Астрон», выведенная на околоземную орбиту 23 марта 1983 г. (см. Ежегодник БСЭ 1984 г., стр. 475, 476), вела наблюдения за Сверхновой звездой, вспыхнувшей в Большом Магеллановом облаке. Проработав в пять раз дольше расчетного срока, обсерватория завершила свое функционирование. За это время с ней проведено 585 сеансов связи, собрана информация о далеких звездах, газовых туманностях. Удалось, например, зафиксировать быстрые вспышки звезд, длящиеся секунды. В атмосферах некоторых звезд обнаружено необычайно высокое содержание тяжелых металлов, что проливает новый свет на происхождение химических элементов. Велись наблюдения за кометами Галлея, Бредфи и др.

Автоматические межпланетные станции

АМС «Фобос». В соответствии с программой исследования космич. пространства и планет Солнечной системы 7 и 12 июля четырехступенчатыми ракетами-носителями «Протон» на траекторию полета к Марсу выведены АМС

Запуски космических аппаратов в СССР в 1988 г.

№№ п/п	Дата запуска	Наименование аппарата	Начальные параметры орбиты: высота в перигее, км	высота в апогее, км	наклонение орбиты, град	период обращения, мин
	январь					
1	6	«Космос-1908»	678	650	82,5	97,7
2	15	«Космос-1909÷1914»*	1433	1386	82,6	113,8
3	21	«Прогресс-34»	277	191	51,6	88,8
4	26	«Космос-1915»	402	207	72,9	90,3
5	30	«Метеор-2»	973	947	82,5	104,1
	февраль					
6	3	«Космос-1916»	384	179	64,9	89,9
7	17	«Космос-1917÷1919»*	194	166	64,8	87,9
8	18	«Космос-1920»	268	193	82,6	88,8
9	19	«Космос-1921»	408	215	70,2	90,4
10	26	«Космос-1922»	39344	612	62,8	709
	март					
11	10	«Космос-1923»	332	205	72,8	89,5
12	11	«Космос-1924÷1931»*	1508	1445	74	115
13	11	«Молния-1»	38976	491	62,5	699
14	14	«Космос-1932»	279	256	65	89,7
15	15	«Космос-1933»	675	650	82,5	97,7
16	17	«Молния-1»	40584	655	62,9	735
17	22	«Космос-1934»	1021	967	83	104,7
18	24	«Прогресс-35»	280	190	51,6	88,9
19	24	«Космос-1935»	356	179	67	89,5
20	30	«Космос-1936»	290	189	64,8	89
21	31	«Горизонт»	36560	36560	1,3	1476
	апрель					
22	5	«Космос-1937»	813	774	74	100,6
23	11	«Космос-1938»	316	209	72,8	89,4
24	14	«Фотон»	397	225	62,8	90,5
25	20	«Космос-1939»	678	620	98	97,6
26	26	«Космос-1940»	35849	35849	1,2	1441
27	27	«Космос-1941»	293	217	70,3	89,3
	май					
28	6	«Экран»	35620	35620	0,4	1427
29	12	«Космос-1942»	385	178	67	89,8
30	13	«Прогресс-36»	262	193	51,6	88,8
31	15	«Космос-1943»	876	851	71,2	101,2
32	18	«Космос-1944»	311	205	64,8	89,4
33	19	«Космос-1945»	391	217	70,4	90,3
34	21	«Космос-1946÷1948»	19137	19137	64,2	675
35	27	«Молния-3»	40716	636	62,5	737
36	28	«Космос-1949»	431	412	65	93
37	30	«Космос-1950»	1534	1503	73,6	116
38	31	«Космос-1951»	272	187	82,3	88,8
	июнь					
39	7	«Союз ТМ-5»**	343	282	51,6	90,7
40	11	«Космос-1952»	300,2	215	70	89,4
41	14	«Космос-1953»	680	647	82,5	97,8
42	21	«Космос-1954»	819	783	74	100,8
43	22	«Космос-1955»	382	181	64,8	89,8
44	23	«Космос-1956»	265	196	82,3	88,8
	июль					
45	5	«Океан»	680	651	82,5	97,8
46	7	«Космос-1957»	256	194	82,6	88,7
47	7	«Фобос-1»	—	—	—	—
48	12	«Фобос-2»	—	—	—	—
49	14	«Космос-1958»	417	375	65,8	92,4
50	19	«Прогресс-37»	273	194	51,6	88,8
51	19	«Космос-1959»	1019	975	83	104,8
52	26	«Метеор-3»	1221	1198	82,5	109,4
53	28	«Космос-1960»	518	475	65,9	94,5
	август					
54	2	«Космос-1961»	36312	36312	1,4	1463
55	8	«Космос-1962»	297	215	70	89,4
56	12	«Молния-1»	40754	617	62,9	738
57	16	«Космос-1963»	376	181	64,8	89,8
58	18	«Горизонт»	35772	35772	1,3	1435
59	23	«Космос-1964»	297	216	70	89,4
60	23	«Космос-1965»	265	195	82,3	88,7
61	29	«Союз ТМ-6»**	262	238	51,6	89,4
62	30	«Космос-1966»	39299	617	62,6	708
	сентябрь					
63	6	«Космос-1967»	409	206	72,9	90,3
64	9	«Космос-1968»	262	192	82,3	88,7
65	10	«Прогресс-38»	267	193	51,6	88,8
66	15	«Космос-1969»	373	178	67	89,7
67	16	«Космос-1970÷1972»*	19102	19102	64,8	674
68	22	«Космос-1973»	395	206	72,9	90,2
69	29	«Молния-3»	38937	646	62,9	702
	октябрь					
70	4	«Космос-1974»	39342	613	62,8	709
71	11	«Космос-1975»	679	649	82,5	97,8
72	13	«Космос-1976»	396	206	72,9	90,2
73	20	«Радуга»	36522	36522	1,5	1473
74	25	«Космос-1977»	39342	613	62,8	709
75	27	«Космос-1978»	394	206	72,9	90,2
	ноябрь					
76	15	«Буран»	266	252	51,6	89,5
77	18	«Космос-1979»	432	408	65	92,8
78	23	«Космос-1980»	880	852	71	101,9
79	24	«Космос-1981»	374	245	62,8	90,4
80	26	«Союз ТМ-7»**	305	253	51,6	89,9
81	30	«Космос-1982»	403	215	70	90,4
	декабрь					
82	8	«Космос-1983»	270	250	62,8	89,5
83	10	«Экран»	35455	35455	1,5	1419
84	16	«Космос-1984»	345	195	62,8	89,6
85	22	«Молния-3»	39042	477	62,7	700
86	23	«Космос-1985»	549	529	73,6	95,2
87	25	«Прогресс-39»	255	193	51,6	88,7
88	28	«Молния-1»	38870	654	62,8	700
89	29	«Космос-1986»	316	204	64,8	89,4

* ИСЗ выведены на орбиту одной ракетой-носителем. ** Параметры орбиты КК «Союз ТМ-5,6,7» после коррекции.

«Фобос-1» и АМС «Фобос-2». Программой полета двух советских межпланетных станций, созданных по проекту «Фобос», предусматривалось проведение исследований планеты Марс и ее спутника, а также межпланетного пространства и Солнца.

2 сентября очередной запланированный сеанс радиосвязи со станцией «Фобос-1» не состоялся. Продолжавшиеся в течение полутора месяцев попытки группы управления по возобновлению связи результатов не дали. Поэтому работы по восстановлению радиоконтакта со станцией были прекращены.

АМС «Фобос-2», преодолев за 200 суток полета расстояние более 470 млн. км, достигла окрестности Марса в январе 1989 г. 29 января на станции была включена тормозная двигательная установка. Торможение выполнялось автономно с помощью бортовой системы управления, использующей заранее разработанную программу и данные оперативных баллистич. расчетов. В результате маневра станция вышла на близкую к расчетной эллиптич. орбиту с параметрами: максимальное удаление от поверхности Марса — 79 750 км, минимальное удаление от поверхности Марса — 850 км, наклонение орбиты к плоскости марсианского экватора — 1°, период обращения вокруг планеты — 76,5 часа. В ходе полета по этой орбите с борта станции проводились комплексные исследования поверхности, атмосферы, плазменной и магнитной оболочек планеты. В дальнейшем был выполнен сложный комплекс навигационных измерений относительного движения естественного и искусственного спутников Марса и осуществлен ряд активных маневров, обеспечивших постепенное приближение станции к Фобосу.

Л. Лебедев.

КОСМИЧЕСКИЕ ИССЛЕДОВАНИЯ, ВЫПОЛНЕННЫЕ ЗА РУБЕЖОМ в 1988 г.

Многоразовые транспортные космические корабли (МТКК «Спейс шаттл»)

В 1988 г. возобновились полеты МТКК, прерванные после аварии, происшедшей 28 января 1986 г. (см. Ежегодник БСЭ 1987 г., с. 460). В соответствии с рекомендациями правительственной комиссии NASA приняло ряд мер для повышения безопасности полетов. Разработаны новые базовые конструкции стыков элементов твердотопливных ускорителей, неплотность одного из которых привела к аварии. При этом отказались от использования герметизирующей мастики, защищающей область стыка от воздействия раскаленных газов. Одновременно ведутся работы по созданию ускорителей нового типа. Рассматривается возможность создания ускорителя с монолитным топливным зарядом, корпус которого не членится на отдельные сборки, а также не исключается вариант использования ускорителей с ЖРД. Внесено ок. 60 различных доработок в конструкцию орбитальной системы. 20 из них касаются основной двигательной установки. Разработана система аварийного спасения экипажа, приняты меры для улучшения организации подготовки кораблей к старту, их обслуживания, обеспеченности запчастями.

26-й полет МТКК. Запуск произведен 29 сентября с мыса Канаверал. В составе МТКК в седьмой раз использовалась орбитальная ступень «Дискавери». Экипаж корабля: командир — капитан 3-го ранга ВМС в отставке Ф. Хаук, пилот — подполковник ВВС Р. Кови, специалисты по операциям на орбите — капитан корпуса морской пехоты Д. Химерс и гражданские лица Д. Лоундж и Д. Нельсон. Все члены экипажа уже совершали космич. полеты. В задачи полета входило выведение на орбиту спутника-ретранслятора, испытания модифицированного МТКК.

В день старта от корабля отделился ИСЗ TDRS-C (табл., № 32) с пристыкованным буксиром, который перевел его на стационарную орбиту. Во время полета выполнен ряд экспериментов. Проведено выращивание кристаллич. пленки органич. вещества из паровой фазы. Результаты эксперимента применимы при создании твердотельных оптич. переключателей для оптоволоконных систем и для компьютеров, использующих вместо электрич. тока световое излучение. Поставлен эксперимент по изучению рекристаллизации титана с регулированием роста кристалла (предложение учащихся средней школы г. Сент-Луис). Исследовался ряд явлений, в т. ч. рост кристалла белкового вещества, разделение «двухфазного» полимера (что может найти применение в последующих работах по разделению биологич. клеток), слипание эритроцитов для определения вязкости крови в невесомости, возможности использования инфракрасного излучения для внутрикабельной связи, изоэлектрич. фокусирование (что может найти применение в работах по электрофорезу). Проводились работы по регистрации разрядов молний в земной атмосфере и свечения лимба Земли в зависимости от угла падения солнечных лучей.

Оборудование орбитальной станции в целом работало нормально, за исключением сбоев в системе терморегулирования (в результате чего в помещении для экипажа температура повысилась до 30 °С), а также нарушений в дистанционной системе наведения антенны связи с Землей (в результате сеансы радиосвязи пришлось сократить). 3 октября орбитальная ступень совершила посадку на базе ВВС Эдуардс (в шт. Калифорния). Оба твердотопливных ускорителя МТКК были спасены. Состояние стыков между отдельными сборками признано «отличным». Полет в целом признан успешным.

27-й полет МТКК. Старт произведен 2 декабря с мыса Канаверал. В составе МТКК в третий раз использовалась орбитальная ступень «Атлантис». Экипаж корабля: командир — капитан 3-го ранга ВМС Р. Гибсон, пилот — подполковник ВВС Г. Гарднер, специалисты по операциям на орбите — полковник ВВС Р. Муллейн, подполковник ВВС Д. Росс, капитан 3-го ранга ВМС У. Шеперд. Полет проводился по программе Мин-ва обороны США. Основная задача — вывод на орбиту разведывательного спутника «Лакрос». В течение полета официальной информации о работе космонавтов на орбите не сообщалось. Связь космонавтов с центром управления осуществлялась по закрытым радиоканалам. 7 декабря орбитальная ступень совершила посадку на базе ВВС Эдуардс. Полет в целом признан успешным.

Искусственные спутники Земли (ИСЗ)

DMS (США, табл., № 1). Военный эксплуатационный метеорологич. ИСЗ на околополярной солнечно-синхронной орбите. Относится к модели 5D-2, так же, как и три предыдущих ИСЗ DMS, запущенных, соответственно, 21 декабря 1982 г., 18 ноября 1983 г. и 20 июня 1987 г. (см. Ежегодник БСЭ 1983 г., с. 478; 1984 г., с. 480 и 1988 г., с. 483).

«Спейснет-3R» (США, табл., № 5). Очередной ИСЗ коммерческой системы связи фирмы GTA для обслуживания территории США. Полностью аналогичен ИСЗ «Спейснет-1» и «Спейснет-2» (Ежегодник БСЭ 1985 г., с. 467). «Спейснет-3R» — резервный образец, запущенный вместо ИСЗ «Спейснет-3», утраченного вследствие аварии РН «Ариан-3» в 1985 г. В качестве дополнительной нагрузки на спутнике установлен комплект коммерческой спутниковой системы «Глостар», предназначенной для навигационного обслуживания транспортных средств.

«Транзит» (США, табл., № 8, 9, 14, 18 и 19). Очередные американские навигационные ИСЗ «Транзит». Все они относятся к модели «Оскар» массой ~60 кг (см. Ежегодник БСЭ 1986 г., с. 473; 1988 г., с. 483), выводимым на орбиту парами на РН «Скаут». Исключение составляет ИСЗ «Транзит», запущенный 16 июня 1988 г. (табл., № 14), который относится к модели «Нова-2». ИСЗ этой модели (см. Ежегодник БСЭ 1985 г., с. 468) запускаются РН «Скаут» по одному, т. к. они имеют массу ~175 кг и несут запас топлива (гидразин) для компенсации возмущений орбиты.

INTELSAT-5A № 5 (Междунар. консорциум ITSO; табл., № 10). Очередной ИСЗ модели INTELSAT-5A предназначен для использования в глобальной коммерческой системе связи, нац. системах связи некоторых стран, в системах передачи учебных и общеобразовательных программ, для военной связи, для обслуживания командно-измерительных комплексов и пр. Полностью аналогичен ИСЗ INTELSAT-5A № 1, 2, 3 (Ежегодник БСЭ 1986 г., с. 475). ИСЗ INTELSAT-5A № 4 был утрачен после аварии РН «Ариан-2» 30 мая 1986 г. (Ежегодник БСЭ 1987 г., с. 461).

«Амсат-3С» (американская радиолюбительская ассоциация; табл., № 12). Масса ИСЗ 150 кг. Предназначен для использования радиолюбителями различных стран, снабжен бортовым двигателем для увеличения высоты перигея орбиты с 200 до 1,5 тыс. км (высота апогея 36 тыс. км), а наклонения с 5° до 57°. Увеличение высоты перигея обеспечило большую зону видимости и практич. устранило аэродинамич. торможение в р-не перигея, а увеличение наклонения позволило использовать ИСЗ радиолюбителями в умеренных широтах.

«Панамсат-1» (США, табл., № 13). ИСЗ американской фирмы Pan Am Sat, предназначенный для обеспечения связи между США, странами Зап. Европы и Лат. Америки. Поскольку ИСЗ обслуживает латиноамериканские страны, ему было присвоено второе название «Симон Боливар» (по имени руководителя борьбы за независимость испанских колоний в Южной Америке в 19-м в.). Масса ИСЗ, изготовленного американской фирмой RCA, 1220 кг (модель RCA-3000). Он оснащен 18-ю ретрансляторами диапазона С и 6-ю ретрансляторами диапазона K_v.

«Вортекс» (США, табл., № 20). Спутник ВВС (прежнее название «Шале») в соответствии с неофициальными заявлениями западной печати предназначен для перехвата переговоров по военным и дипломатич. каналам, радиосвязи, телефонных переговоров, телеметрии, радиолокационных и др. сигналов. По расчетам спутник должен был быть выведен на стационарную орбиту, но не произошло повторного включения двигательной установки последней ступени ракеты-носителя. ИСЗ остался на переходной орбите и выполнить своих задач не сможет.

NOSS (США, табл., № 21—24). По неофициальным данным — спутники морской разведки, запускаются группами (см. Ежегодник БСЭ 1988 г., с. 483). После выхода на орбиту разворачиваются в систему и работают совместно; их используют для определения координат кораблей методом интерферометрии.

«Джистар-3» (США, табл., № 26). Очередной ИСЗ, предназначенный для исследования в американской нац. коммерческой спутниковой системе связи фирмы GTE Satellite. Аналогичен ИСЗ «Джистар-1» и «Джистар-2» (см. Ежегодник БСЭ 1986 г., с. 473 и 1987 г., с. 461), но дополнительно оснащен комплектом коммерческой системы «Геостар», предназначенной для навигационного обеспечения транспортных средств. Сигналы от специальных передатчиков на этих средствах ретранслируются через спутник в вычислит. центр системы, где определяются координаты транспортного средства, а соответствующая информация передается в диспетчерский пункт. В 1987 г. начался первый этап эксплуатации системы с использованием ретрансляторов на двух метеорологич. ИСЗ NOAA (см. Ежегодник БСЭ 1989 г., с. 492). Число обслуживаемых транспортных средств на этом этапе составляло 250. Информации об их координатах поступали 5 раз в сутки.

С выводом на орбиту связного ИСЗ «Спейснет-3» 12 марта 1988 г. (см. Ежегодник БСЭ 1989 г., с. 491), который несет в качестве дополнительного полезного груза комплект системы «Геостар», начался второй этап эксплуатации этой системы. Теперь она может обеспечивать до 40 тыс. транспортных средств, а информации об их координатах можно получать 24 раза в сутки. Аналогичный комплект на ИСЗ «Джистар-3» должен еще больше расширить возможности системы. Расчетное положение ИСЗ «Джистар-3» — на стационарной орбите. Однако в период работы бортового апогейного твердотопливного двигателя, который должен был перевести ИСЗ на эту орбиту, он потерял ориентацию. Нерасчетная направленность вектора тяги ИСЗ привела к тому, что он вышел не на стационарную орбиту, а на эллиптич. орбиту с высотой перигея 16 тыс. км, высотой апогея — 36 тыс. км и наклонением 1,5°. Делаются попытки с помощью бортовых гидразиновых двигателей ориентации увеличить высоту перигея до расчетной (36 тыс. км). Однако «выбрать» наклонение орбиты с помощью этих двигателей не удается. Это осложняет применение ИСЗ «Джистар-3» как в системе связи, так и в навигационной системе «Геостар».

SBS-5 (США, табл., № 27). Очередной ИСЗ для использования в коммерческой системе связи фирмы SBS для обслуживания территории США. Он почти полностью аналогичен ИСЗ SBS-3 и SBS-4 (Ежегодник БСЭ 1984 г., с. 482 и 1985 г., с. 467).

NOAA-11 (США, табл., № 30). Очередной американский эксплуатационный метеорологич. ИСЗ NOAA «второго поколения» на околополярной солнечно-синхронной орбите. В основном аналогичен ИСЗ NOAA-10 (см. Ежегодник БСЭ 1987 г., с. 461), однако оснащен некоторыми приборами, имеющими лучшие характеристики, чем приборы на предыдущих ИСЗ NOAA. Так, прибор SBUV-2 позволяет картировать озонового слоя путем измерения количества ультрафиолетового излучения, отраженного атмосферой. ИСЗ NOAA-10, как и несколько предыдущих ИСЗ NOAA, несет комплект поисковой системы «Сарсат», служащей для ретрансляции сигналов бедствия от потерпевших аварию судов и самолетов, а также для определения их местонахождения. Междунар. поисковая система «Коспас—Сарсат» использует комплекты «Сарсат» на ИСЗ NOAA и комплекты «Коспас» на сов. ИСЗ «Космос».

В любой точке земного шара сигналы аварийных передатчиков транспортных средств регистрируются этими ИСЗ в течение ~2 ч и ретранслируются на наземные станции в США, Канаде, Франции, Норвегии, Великобритании и СССР, обеспечивая покрытие всего северного полушария. Подобные станции имеются также в Бразилии и Чили, но они обеспечивают покрытие лишь небольшой части южного полушария. С указанных станций информация поступает в координационные центры, которые высылают поисково-спасательные группы. По состоянию на начало октября 1988 г. система «Коспас-Сарсат» обеспечила спасение 1149 чел.: 596 потерпевших авиакатастрофу, 506 — кораблекрушение и 47 попавших в аварийную ситуацию на суше.

Система ИСЗ NOAA рассчитана на то, что в каждый данный момент на орбитах будет находиться два работающих ИСЗ. До запуска ИСЗ NOAA-11 в системе эксплуатировались ИСЗ NOAA-9 и NOAA-10. С вводом в эксплуатацию ИСЗ NOAA-11 (18 октября 1988 г.) ИСЗ NOAA-9 переведен в режим резервного.

TDRS-C (США, табл., № 32). Очередной ИСЗ — ретранслятор для использования в составе командно-измерительного комплекса, обслуживающего космич. объекты гражданского и военного назначения. Почти полностью аналогичен ИСЗ TDRS-A (Ежегодник БСЭ 1984 г., с. 479, 480). Бортовое оборудование несколько модифицировано, с тем, чтобы избежать сбоев, возникающих при эксплуатации ИСЗ TDRS-A. ИСЗ TDRS-C выведен на стационарную орбиту в точку стояния 171° з. д., куда предполагалось вывести ИСЗ TDRS-B, утраченный в результате катастрофы МТКК «Спейс шаттл» 28 января 1986 г. (Ежегодник БСЭ 1987 г., с. 460, 461).

«Лакросс» (США, табл., № 36) по данным печати спутник радиолокационной разведки выведен в космос с помощью МТКК «Спейс шаттл». ИСЗ оснащен мощным радиолокатором, позволяющим вести наблюдения за наземными и морскими целями в любое время суток, при любых метеоусловиях. Возможно наблюдение замаскированных объектов, например, баллистических ракет, прикрытых листвой. Информация с ИСЗ обрабатывается ЭВМ, дающими изображения, подобные фотографиям. В ближайшие годы число действующих спутников этого типа должно быть доведено до 4. Второй ИСЗ предполагается вывести в космос через 1,5 года одним из МТКК, два других могут быть запущены новой ракетой-носителем «Титан-4».

«Сакура-3А» (Япония, табл., № 3) предназначен для связи с удаленными островами. Вес 550 кг, длина корпуса 2,4 м, диаметр 2,2 м. Снабжен 3-мя ретрансляторами сантиметрового и 15-ю ретрансляторами крайне высокого диапазонов. После выведения на орбиту нарушилась работа системы наведения радиоантенны.

«Сакура-7В» (Япония, табл., № 28). Связной спутник, полностью аналогичен «Сакура-3А» и заменит его в работе.

Китайские ИСЗ D F H*-1 (табл., № 4) связной спутник, предназначенный для обслуживания зап. части территории КНР. Рассчитан на эксплуатацию в течение 4-х лет, в то время, как два предыдущих связных ИСЗ STW-1 и STW-2 (Ежегодник БСЭ 1985 г., с. 468 и 1987 г., с. 462) были рассчитаны на 3 года. Новый спутник обладает вдвое большей пропускной способностью, оснащен более мощными передатчиками, что позволяет использовать наземные станции с антеннами диаметром 3—4,5 м, а не 4,5—6 м.

D F H - 2 (табл., № 39) очередной китайский связной спутник. С началом его эксплуатации будет завершен перевод всех программ нац. телевидения на ретрансляцию через спутниковую систему.

И С З б е з н а з в а н и я (табл., № 17). Один из ИСЗ с возвращаемыми специальными аппаратами. Аналогичен ИСЗ, запущенным в 1987 г. (Ежегодник БСЭ 1988 г., с. 486). Зап. специалисты считают, что эти ИСЗ предназначены гл. обр. для фоторазведки, а также для наблюдений Земли с целью исследования природных ресурсов. Спускаемый аппарат ИСЗ, запущенного 5 августа 1988 г., был возвращен на Землю 27 августа 1988 г. Это отличает его от предыдущих ИСЗ этого типа, чьи спускаемые аппараты возвращались, как правило, через 5 суток после вывода на орбиту. В качестве дополнительной полезной нагрузки этот ИСЗ нес западно-германский комплекс COSIMA, включающий 104 ампулы с 20-ю различными веществами для выра-

* Dong Feng Hong — «алеет Восток»

щивания в условиях микрогравитации кристаллов белковых веществ, изучения возможности получения новых лекарственных препаратов. Масса комплекта и служебного оборудования ок. 20 кг.

«Ф э п'ю а н ь - 1» (табл., № 25). Метеорологич. ИСЗ, предназначенный для съемки облачного покрова и поверхности Земли в дневное и ночное время, измерения температуры поверхности и др. Спутник выведен на солнечно-синхронную приполярную орбиту. Масса спутника 750 кг.

«Телеком-1С» (Франция, табл., № 6). Очередной ИСЗ связи для обслуживания Франции, некоторых стран Зап. Европы, а также заморских территорий Франции. ИСЗ используется и во французской военной системе связи «Сиракюз». ИСЗ «Телеком-1С» полностью аналогичен ИСЗ «Телеком-1В» (Ежегодник БСЭ 1986 г., с. 474). В дальнейшем запуск ИСЗ серии «Телеком-1» не планируется. С 1994 г. предполагают начать эксплуатировать более современные ИСЗ серии «Телеком-2».

TPF*-1 (Франция, табл., № 33). Первый ИСЗ для непосредственного телевизионного вещания на Францию. Создан консорциумом, объединяющим фирмы Франции и ФРГ. Почти полностью аналогичен созданному этим же консорциумом ИСЗ TV — SAT-1 для непосредственного вещания на ФРГ (Ежегодник БСЭ 1988 г., с. 484). Стартовая масса ИСЗ TDF-1 1997 кг, масса на стационарной орбите — 1050 кг. Оснащен пятью ретрансляторами, мощность передающих устройств 230 Вт. В связи с тем, что ИСЗ TV — SAT-1 вследствие возникшей неисправности не эксплуатируется, один или два ретранслятора TDF-1 могут использоваться для непосредственного телевизионного вещания на ФРГ.

«Сан-Марко» (Италия, табл., № 7). ИСЗ для исследований атмосферы: измерение плотности и температуры, характеристик ветра, электрич. и магнитных полей. Имеет также название «Сан-Марко-5», однако существенно отличается от предыдущих ИСЗ этой серии (ИСЗ «Сан-Марко-4» был запущен в феврале 1974 г., см. Ежегодник БСЭ 1975 г., с. 556). Масса его 235 кг. Он представляет собой сфероид диаметром 1 м, стабилизируемый вращением. Корпус ИСЗ заключен в металлич. оболочку, соединенную с корпусом эластичными связями. В оболочке предусмотрены окна, через которые свет попадает на солнечные батареи, смонтированные на корпусе.

Смещение оболочки относительно корпуса позволяет регистрировать аэродинамич. торможение. На ИСЗ установлены: итальянский прибор для регистрации плотности верхних слоев атмосферы по аэродинамич. торможению, западногерманский прибор для регистрации земного, солнечного и межгалактич. УФ излучения, американский прибор для исследования ионизированной оболочки вокруг ИСЗ, американский зонд для регистрации напряженности электрич. поля вокруг ИСЗ (использует две кабельные 20-метровые и две трубчатые 4-метровые антенны) и спектрометр для регистрации характеристик потока ионов и плазмы вокруг ИСЗ. Согласно расчетам, ИСЗ, вследствие аэродинамич. торможения в верхних слоях атмосферы, прекратит существование через 8—9 месяцев. Первоначально предполагали, что это произойдет только через 16 месяцев, однако в связи с возрастанием солнечной активности повышалась плотность атмосферы в области движения ИСЗ, и аэродинамич. торможение оказалось выше, чем предполагалось. В дальнейшем запуски ИСЗ серии «Сан-Марко» не планируются.

«Метеосат-3» (западногерманский консорциум EUMETSAT, табл., № 11). Эксплуатационный метеорологич. ИСЗ, аналогичный ИСЗ «Метеосат-1» и «Метеосат-2» (см. Ежегодник БСЭ 1978 г., с. 498, 499 и 1982 г., с. 484). Предназначен для замены ИСЗ «Метеосат-2», для чего выведен на ту же точку стояния (10° з. д.). ИСЗ «Метеосат-2» остался в этой точке в качестве резервного, на нем еще в 1981 г. отказала система дециметрового диапазона для ретрансляции информации от измерительных платформ.

ECS-5 (западногерманский консорциум EUTELSAT, табл., № 16). Очередной ИСЗ для региональной западноевропейской системы связи. Полностью аналогичен ИСЗ ECS-4 (см. Ежегодник БСЭ 1988 г., с. 484) и также имеет 10 ретрансляторов. Предназначался для замены в точке стояния 13° в. д. ИСЗ ECS-1, имеющего только девять ретрансляторов. Вывод ИСЗ ECS-5 в эту точку позволил бы не перенацеливать антенны станций, использующих ИСЗ ECS-1. Однако на ИСЗ ECS-5 отказал один ретранслятор и в точку 13° в. д. из точки 10° в. д. был срочно переведен ИСЗ ECS-4 с десятью ретрансляторами. В точке 10° в. д. ИСЗ ECS-4 будет заменен новым ИСЗ ECS-5, а ИСЗ ECS-1 отведут в точку 16° в. д. Все ИСЗ ECS принадлежат к модели EUTELSAT-1. Запуски ИСЗ этой модели завершены. С 1990 г. должны начаться запуски ИСЗ более совершенной модели EUTELSAT-2 с 14 ретрансляторами.

«Инсат-1С» (Индия, табл., № 15). Очередной ИСЗ для связи и метеорологич. наблюдений. Полностью аналогичен ИСЗ «Инсат-1А» и «Инсат-1В» (см. Ежегодник БСЭ 1983 г., с. 479, 480 и 1984 г., с. 482). На ИСЗ «Инсат-1С», изготовленном по контракту Индии американской фирмой Ford Aerospace, возникли две существенные неисправности. Примерно через неделю после запуска короткое замыкание в электрич. цепи лишило возможности использовать шину, на которую поступал ток от половины солнечных батарей. В результате на ИСЗ эксплуатируются только 7 ретрансляторов из 14 и возможна связь по 2 тыс. каналов и передача одной телевизионной программы. Несколько позже также в результате короткого замыкания вышел из строя один из маховиков в системе ориентации. В случае выхода из строя и другого маховика эксплуатация ИСЗ будет невозможна. Предпринимались попытки устранить обе неисправности, но позже от них отказались, чтобы не ухудшить положение. Установленные на ИСЗ средства для метеорологич. наблюдений функционируют нормально.

На ИСЗ «Инсат-1А» и «Инсат-1В», изготовленных той же фирмой, также возникали неисправности. От эксплуатации ИСЗ «Инсат-1А» из-за нераскрытия одной из двух панелей солнечных батарей через пять месяцев после запуска пришлось отказаться. Неисправности на ИСЗ «Инсат-1В» удалось устранить.

«Офек*-1» (Израиль, табл., № 29). Первый израильский ИСЗ. С его запуском Израиль стал 8-й страной (после СССР, США, Франции, Японии, КНР, Великобритании и Индии), которая вывела на орбиту собственный ИСЗ отечественной ракетой-носителем. Это первый ИСЗ, запущенный в сторону, противоположную направлению вращения Земли, что невыгодно с точки зрения потребной энергетики. Сделано это, чтобы трасса полета не проходила над враждебными Израилю арабскими государствами. Трасса прошла над Средиземным морем и некоторыми западноевропейскими странами. Масса ИСЗ 153 кг. Он имеет форму восьмигранной призмы, переходящей в восьмигранную усеченную пирамиду. Высота его 2,3 м, максимальный поперечный размер 1,2 м, минимальный 0,7 м. Вся боковая поверхность спутника покрыта солнечными батареями. Обеспечиваемая ими мощность 246 Вт. Передача информации с борта осуществляется с информативностью 2,5 кбит/с. Емкость памяти бортовой ЭВМ 128 тыс. слов. По мнению западных обозревателей, ИСЗ «Офек-1» является экспериментальным и служит для отработки системы передачи информации, которую предполагают использовать на будущих израильских спутниках-фоторазведчиках.

«Скайнет-4В» (Великобритания, табл., № 37) по сообщениям печати предназначен для использования в системе военной спутниковой связи Великобритании. ИСЗ относится к новому поколению военных космич. аппаратов серии «Скайнет». Ранее планировалось вывести спутник в космос с помощью МТКК «Спейс шаттл». Однако после аварии многоразового корабля в 1986 г. решено было использовать ракету «Ариан».

«Астра-1» (люксембургский консорциум SES, табл., № 38) предназначен для ретрансляции телевизионных программ на западноевропейские страны. Спутник имеет 16 ретрансляторов средней мощности, 11 из них арендует организация British Telecom (Великобритания).

Автоматические межпланетные станции (АМС)

В 1988 г. запуски АМС за рубежом не проводились. Некоторые ранее запущенные АМС продолжали исследования.

«Джотто» (Европейское космич. агентство — ЕКА). После пролета в марте 1986 г. около ядра кометы Галлея эта АМС продолжает движение по гелиоцентрич. орбите (см. Ежегодник БСЭ 1988 г., с. 487) и в июле 1990 г. должна сблизиться с Землей. Предварительно в январе — феврале 1989 г. с нею предполагают возобновить сеансы связи для проверки состояния служебных систем и бортовых приборов. Затраты на возобновление связи и проверку, по оценке, составят 4 млн. ф. ст. Если окажется, что достаточное число приборов сохранили работоспособность и затраты на возобновление работы с АМС не превысят 12 млн. ф. ст., то будет обеспечен пертурбационный маневр АМС в поле тяготения Земли для перехода на траекторию полета к комете Григга-Скьеллерупа, ок. которой она пройдет в июле 1992 г.

«Сакигаке» (Япония). После пролета в марте 1986 г. около кометы Галлея эта АМС продолжает движение по гелиоцентрич. орбите (см. Ежегодник БСЭ 1988 г., с. 488) и 8 января 1992 г. должна сблизиться с Землей. Притяжение планеты предполагают использовать для перевода АМС на траекторию полета к комете Хондо-Мркос-Пайдушаковой. С 25 по 28 января 1987 г. была произведена коррекция гелиоцентрич. орбиты АМС, с тем, чтобы она прошла на достаточно близком расстоянии от Земли для осуществления пертурбационных маневров (без коррекции это расстояние составило бы 15 млн. км). На протяжении четырех лет АМС должна совершить четыре маневра в поле тяготения Земли и в результате последнего маневра 27 октября 1995 г. перейти на траекторию полета к комете, пролет ок. которой совершит 3 февраля 1996 г. В течение этих четырех лет АМС не будет удаляться от Земли более чем на 0,4 астрономич. ед., причем в июне 1993 г. и в октябре 1994 г. пройдет через шлейф земной магнитосферы на расстоянии 1,5—3 млн. км от планеты, что позволит получить ценную научную информацию.

«Сусей» (Япония). После пролета в марте 1986 г. ок. кометы Галлея эта АМС продолжает движение по гелиоцентрич. орбите (см. Ежегодник БСЭ 1988 г., с. 488) и 20 августа 1992 г. должна сблизиться с Землей. Притяжение планеты предполагают использовать для перевода АМС на траекторию полета к комете Джакобини—Циннера. Была произведена коррекция гелиоцентрич. орбиты АМС, с тем, чтобы она прошла на достаточно близком расстоянии от Земли для обеспечения пертурбационного маневра. Кометы Джакобини — Циннера АМС достигнет 24 ноября 1998 г. С помощью установленного на АМС ультрафиолетового спектрометра предполагают получить изображение водородной короны кометы.

«Пионер -6, -7 и -8» (Ежегодник БСЭ 1988 г., с. 487). С этими АМС, запущенными в 1965—67 гг., все еще поддерживается связь. Они обращаются по гелиоцентрич. орбитам, пролегающим между орбитами Земли и Венеры или между орбитами Земли и Марса. Например, АМС «Пионер-8» за 20 обращений по орбите передал 11 Мбит информации. В последнее время из 8 приборов, установленных на АМС, информация поступает только от детектора электрич. поля. Прекращение поступления информации от остальных приборов объясняют отказом солнечного датчика в системе ориентации или ухудшением характеристик солнечных батарей, на которые могли воздействовать многочисленные солнечные вспышки, а также УФ излучение Солнца на сравнительно близком расстоянии от светила в районе перигелия. В перигелии АМС удаляется от Земли на 300 млн. км, в афелии сближается с Землей на 3 млн. км. Период обращения АМС по гелиоцентрич. орбите 388 суток. Таким образом, за 20 лет она совершила почти 20 витков вокруг Солнца.

«Пионер-10» и «Пионер-11» (США, Ежегодник БСЭ 1988 г., с. 487). В середине 1988 г. АМС «Пионер-10» находилась в 6,4 млрд. км от Земли за пределами орбиты Плутона, АМС «Пионер-11» — на расстоянии ок. 4 млрд. км. Обе АМС продолжали удаляться от Солнца. Поступающие с борта сигналы имеют достаточную силу и обеспечивают ежедневное получение высококачественной информации. Полагают, что радиоизотопная энергетич. установка первой АМС обеспечит работу бортового оборудования еще в течение 7—10 лет, второй АМС — до начала 1990-х гг. Когда возникнет дефицит мощности, научные приборы АМС станции возможно использовать поочередно, а с падением мощности до определенной величины — их вообще отключат и АМС станет выполнять лишь роль радиомаяка. Наземные станции связи модифицируются с тем, чтобы продлить период связи с обеими АМС.

В 1988 г. АМС использовались для регистрации космич. лучей и солнечного ветра на большом расстоянии от Солнца. На декабрь 1988 г. с использованием обеих АМС был намечен эксперимент длительностью 10 суток по поиску сверхдлинных гравитационных волн, предсказанных общей теорией относительности. Выбор для проведения эксперимента именно этого периода объясняется благоприятным взаимным расположением Солнца и Земли. Сверхдлинные гравитационные волны предполагают обнаружить по их воздействию на сигналы, передаваемые с Земли на АМС. Согласно общей теории относительности Эйнштейна, по Вселенной периодически распространяются гравитационные волны, вызванные такими катаклизмами, как столкновение галактик. Возможно, АМС смогут обнаружить признаки существования десятой планеты («Планета X») Солнечной системы, что объяснило бы возмущения орбит Нептуна и Плутона. Есть некоторая надежда, что АМС «Пионер-10» в работающем состоянии достигнет гелиопаузы, что позволило бы получить очень ценную научную информацию. Согласно расчетам, эта АМС примерно через 33 тыс. лет пройдет в районе звезды РОСС-348, находящейся на расстоянии 3,3 светового года от Солнца.

«Пионер — Венера-1» (США, см. Ежегодник БСЭ 1988 г., с. 488). С 1978 г. эта АМС, обращаемая по орбите вокруг Венеры, продолжает передавать информацию. В мае 1988 г. сообщалось, что на борту АМС оставалось ок. 2,3 кг рабочего тела для двигателей ориентации, что позволяет его эксплуатировать до 1992 г., обеспечивая наведение бортовой антенны на Землю. Вследствие дефицита рабочего тела с декабря 1980 г. не производится коррекция орбиты АМС вокруг Венеры, что заставило переориентировать АМС с исследований Венеры на исследование околопланетного пространства и некоторых комет, на которые наводится УФ спектрометр АМС (см. Ежегодник БСЭ 1987 г., с. 464). В числе современных задач АМС — исследование солнечного ветра у Венеры в течение 11-летнего солнечного цикла.

Ракеты-носители

В 1988 г. для вывода на орбиту аппаратов зарубежными странами использовалось несколько типов носителей (см. табл.). Некоторые из ракет-носителей были применены впервые.

«Ариан-4» (см. рис.). Решение о реализации программ разработки ракеты принято Советом организации ESA в октябре 1981 г. Новый носитель имеет массу ок. 400 т, способен вывести на орбиту с апогеем ок. 36 тыс. км и перигеем в 200 км полезный груз массой св. 4 т. Ракета изготавливается в нескольких вариантах, отличающихся энергетич. характеристиками, которые зависят от числа и типа навесных ускорителей.

В запуске 15 июня использовалась модель «Ариан-4-4LP», состоящая из трех маршевых ступеней и четырех навесных блоков: два из них жидкостные и два — твердотопливные. Твердотопливный ускоритель имеет

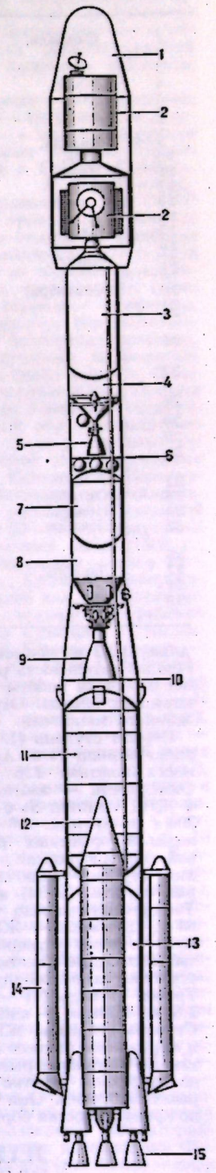

Ракета-носитель «Ариан-4»: *1* — головной обтекатель; *2* — полезная нагрузка; *3* — бак горючего третьей ступени; *4* — бак окислителя третьей ступени; *5* — ЖРД третьей ступени; *6* — плоскость разделения третьей и второй ступеней; *7* — бак окислителя второй ступени; *8* — бак горючего второй ступени; *9* — ЖРД второй ступени; *10* — плоскость разделения второй и первой ступеней; *11* — бак окислителя первой ступени; *12* — жидкостной ускоритель (2 шт.); *13* — бак горючего первой ступени; *14* — твердотопливный ускоритель (2 шт.); *15* — ЖРД первой ступени (4 шт.).

* Te'levision Directe Francais — непосредственное телевизионное вещание на Францию.

* «Горизонт».

Космические объекты, выведенные на орбиты за рубежом в 1988 г.

№№ п/п	Дата запуска	Название объекта	Ракета-носитель	Высота орбиты в апогее, км	Высота орбиты в перигее, км	Наклонение, град	Период обращения, мин
1	Февраль, 12	DMS	«Атлас Е»	845	826	98,7	101,4
2	8	«Дельта»	«Торад-Дельта»	352	240	28,5	90
3	19	«Сакура-3А»	H-1	Стационарная орбита (132° в. д.)			
4	Март, 7	DFH-1	«Великий поход-3»	Стационарная орбита (87,5° в. д.)			
5		«Спейснет-3R»		Стационарная орбита (87° в. д.)			
6	11	«Телеком-1С»	«Ариан-3»	Стационарная орбита (3° з. д.)			
7	25	«Сан-Марко»					
8—9	Апрель, 25	«Транзит» (2 аппарата)	«Скаут»	650	250	2,9	100
10	Май, 17	INTELSAT-5A	«Скаут»	1200	1200	90	109
11	Июнь, 15	«Метеосат-3»	«Ариан-2»	Стационарная орбита (53° з. д.)			
12		«Амсат-3С»		Стационарная орбита			
13		«Понамсат-1»	«Ариан-4»	36000	1500	57	
14	16	«Транзит»		Стационарная орбита (45° з. д.)			
15	Июль, 22	«Инсат-1С»	«Скаут»	1230	1160	90	109
16		ECS-5	«Ариан-3»	Стационарная орбита (93,5° в. д.)			
17	Август, 5	—		Стационарная орбита			
18—19	25	«Транзит» (2 аппарата)	«Великий поход-2»	319	205	63	89,7
20	Сентябрь, 2	«Вортекс»	«Скаут»	1200	1200	90	109
21—24	5	NOSS (4 аппарата)	«Титан-34D»	36000	180	(нерасчетная орбита)	
25	6	«Фэн'юнь-1»	«Титан-2»	298	184	85	89,3
26		«Джистар-3»	«Великий поход-4»	900	900	99,04	102,86
27	9	SBS-5	«Ариан-3»	36000 (нерасчетная орбита)	16000	1,5	
28	16	«Сакура-3В»	H-1	Стационарная орбита (122° з. д.)			
29	19	«Офек-1»	«Шавит»	Стационарная орбита (136° в. д.)			
30	24	NOAA-11	«Атлас-Е»	1155	250	140	99
31	29	«Спейс шаттл» («Дискавери»), полет 26		850	850	90	
32	29	TDRS-C	МТКК «Спейс шаттл»	332	302	28,47	90,68
33	Октябрь, 28	TDF-1	«Ариан-2»	Стационарная орбита			
34	Ноябрь, 6	Секретный ИСЗ США	«Титан-34D»	Стационарная орбита (19° з. д.)			
35	Декабрь, 2	«Спейс шаттл» (Атлантис), полет 27		453	443	56,99	93,52
36	2	«Лакросс»	МТКК «Спейс шаттл»	447	466	57	93,5
37	Декабрь, 11	«Скайнет-4В»	«Ариан-4»	Стационарная орбита			
38		«Астра-1»	«Великий поход-3»	Стационарная орбита			
39	23	DFH-2		Стационарная орбита			

длину 12,2 м, диаметр 1 м, массу заряда 9,5 т, тяга 66 т. Продолжительность работы 42 сек. Включается через 3 сек. после начала работы ЖРД первой ступени и жидкостных навесных блоков. Отработав, отделяются с помощью пружинного толкателя.

Первая ступень (L-220) создана на базе первой ступени ракет «Ариан-2» и «Ариан-3». Ее длина 3 м, диаметр 3,8 м, масса топлива 226 т. Горючим служит смесь VH-25. Окислитель — азотный тетраксид. Ступень имеет 4 ЖРД «Викинг-5» с суммарной тягой 275 т на земле и 306 т в пустоте. У переднего торца ступени расположены 8 тормозных ракет. Выключение двигателей первой ступени происходит на 203 сек. полета. После отделения ступени включаются ее тормозные ракеты. Вторая ступень (L-34) имеет длину 11,6 м, диаметр 2,6 м. Топливо аналогично топливу первой ступени. Его масса 84 т. Двигатель — ЖРД «Викинг-4» тягой 81 т. На корпусе ступени установлены разгонные и тормозные ракеты. Разгонные ракеты включаются после отделения первой ступени, затем вводится в действие маршевый двигатель. Третья ступень (H — 10) имеет длину 11,4 м и диаметр 2,6 м, топливо — кислород-водород, общей массой 10,5 т. Ступень оснащена ЖРД тягой 6,4 т. Двигатель установлен в карданном подвесе и используется для управления полетом по тангажу и рысканью. Управление третьей ступенью на пассивном участке движения ведется с помощью шести ракетных сопел. Они же обеспечивают управление ракетой по крену. В состав бортового оборудования входят программно-временное устройство, система обработки данных, телеметрии, траекторных измерений, самоликвидации. На ракете установлены две инерциальные системы навигации. Основная работает на базе гироплатформы, резервная использует лазерные гироскопы. Первый запуск прошел без замечаний. На орбиту с высотой перигея 221 км и апогея 36 359 км при наклонении 10,01° выведена полезная нагрузка массой 3,5 т.

«Великий поход-4». Китайская ракета-носитель впервые стартовала 6 сентября, выведя на орбиту метеорологич. спутник. Стартовая масса ракеты 249 т, длина 42 м, на солнечно-синхронную орбиту способна доставить полезную нагрузку массой 2,5 т. Ракета построена на базе РН «Великий поход-3» с удлиненной первой и новой третьей ступенями. Диаметр первой ступени 3,35 м. Она оснащена четырьмя ЖРД, работающими на несимметричном диметилгидразине и четырехокиси азота. Диаметр второй ступени тот же. На ней установлен один ЖРД, аналогичный двигателям первой ступени. Третья ступень использует высококипящее топливо.

«Шавит» («Метеор»). Первая отечественная ракета-носитель Израиля. Стартовала 29 сентября. Имеет две твердотопливные ступени, каждая массой ок. 10 т. Длина ракеты ок. 10 м. Создана на базе баллистич. ракеты «Шрихон-2» с дальностью стрельбы ок. 700 км. В основе — техника, разработанная французской фирмой.

Д. Гольдовский, В. Васильев.

НАУЧНЫЕ ИССЛЕДОВАНИЯ, СЪЕЗДЫ, СЕССИИ, СОВЕЩАНИЯ, КОНФЕРЕНЦИИ, СИМПОЗИУМЫ, ЭКСПЕДИЦИИ и т. д. в 1988 г.

АНТРОПОЛОГИЯ, АРХЕОЛОГИЯ, ЭТНОГРАФИЯ

Антропология. В 1988 г. антропологич. исследования велись Н.-и. ин-том антропологии МГУ, отделом антропологии Ин-та этнографии АН СССР, кафедрой антропологии биологич. факультета МГУ, некоторыми ин-тами АН союзных республик, а также отдельными медицинскими и физкультурными ин-тами.

В области антропогенеза установлено ускоренное формирование в процессе онтогенеза ряда структурных признаков морфотипов у гоминид основных стадиальных групп по сравнению с аналогичными одонтологич. возрастами современного человека. Обобщены результаты многолетних исследований по фило- и онтогенетич. изменениям весовых соотношений и параметров прикрепления мышц конечностей у человека и приматов. Впервые осуществлен системный количественный анализ коммуникативного поведения низших обезьян и антропоидов по всем 4 каналам связи.

Продолжено изучение верхнего палеолита Среднерусской равнины (раскопки Авдеевской и Октябрьской II палеолитических стоянок, а также разведка др. стоянок в этом районе).

Исследование палеоантропологических материалов позволило выявить по соотношению краниометрических данных ведущие комплексы признаков в составе восточных, западных и южных славян. Проведено сопоставление их с балтскими и германскими группами раннего средневековья. Составлены антропологич. карты Восточной Европы, позволяющие проследить направление метисационных процессов в формировании антропологич. состава современных восточнославянских народов.

Закончено многостороннее антропологическое изучение нескольких популяций иганасан Таймыра. Результаты этого комплексного исследования выявили своеобразие антропологич. типа иганасан, которые могут рассматриваться как прямые потомки самых древних этнических пластов Северной Сибири.

Завершена подготовка 1-го тома многотомного издания «Антропология СССР». В вводном томе рассматривается место антропологии в системе наук, история антропологии России и СССР, изложены методологические принципы и методика антропологич. исследований. Совместно с этнографами АН СССР подготовлен сборник «Расы и расизм — история и современность».

Методом молекулярной гибридизации ДНК подтверждены достоверность выделения на генетическом уровне континентальной и тихоокеанской групп североазиатских монголоидов, а также наличие древнего палеоазиатского субстрата в генофонде чукчей, коряков и ненцев. Установлено, что степень дивергенции нуклеотидных последовательностей ДНК народов Северной Азии в целом соответствует генеалогическому родству, выявленному на уровне этносов.

Велись работы по экологии человека в разных климато-географич. зонах СССР и Монголии. Проводятся исследования (как на современных популяциях людей, так и на палеоантропологических материалах) уровня географич. изменчивости большого количества разнообразных морфологич. признаков у взрослых и показателей, характеризующих процессы роста и физического развития детей и подростков.

Апробирован новый биохимич. метод определения глюкозы в ушной сере человека, который отражает более раннее снижение толерантности к глюкозе по сравнению со стандартным тестом и более пригоден для массовых обследований. Определен комплекс сопряженных конституциональных маркеров для выделения лиц, относящихся к группе риска по сахарному диабету; установлено, что в этой группе чаще встречаются дети с ускоренным половым созреванием.

В области прикладной антропологии продолжались сбор антропометрических данных во многих районах СССР и их статистическая обработка с целью разработки государственных размерных стандартов и ассортиментных шкал на отдельные виды одежды и обуви для взрослых и детей различных социальных и этнических групп населения страны.

Разработаны методика оптимизации шкалы значений ведущих признаков при построении размерной типологии и общие принципы построения размерной типологии для использования в эргономических целях.

Продолжались совместные работы по проведению полевых исследований, разработке и публикации ранее собранных материалов с антропологами МНР и Финляндии. Были проведены экспедиционные исследования на Украине, в Северной Осетии, в Архангельской и Курской областях, на Камчатке.

Кроме того, по различным антропологич. программам обследованы также отдельные популяции русских, литовцев, латышей, таджиков, тувинцев, казахов, греков и народов Поволжья.

В 1988 г. была проведена научная конференция «Антропология народному хозяйству и медицине» (Таллинн, октябрь). Антропологи принимали участие в работе 12-го междунар. конгресса антропологич. и этнографич. наук (Загреб, СФРЮ, июль), 6-го конгресса антропологич. ассоциаций (Будапешт, сентябрь), а также ряда всесоюзных и республиканских конференций и симпозиумов, в т. ч. Всесоюзной конференции «Проблемы этногенеза и этнической истории народов Средней Азии и Казахстана» (Звенигород, Моск. обл., ноябрь), 2-й Всесоюзной конференции педиатров-эндокринологов (Москва, май), 4-го Всесоюзного симпозиума «Генетические маркеры в антропогенетике и медицине» (Хмельницкий, УССР, июнь), республиканской конференции «Медицина + спорт = здоровье» (Паланга, Литов. ССР, март) и др.

Опубликованы книги: Т. В. Волкова — «Акцелерация в СССР», Г. Чеснис, И. Бальчунене — «Антропология древнего населения Литвы», сборники — «Антропологические типы древнего населения на территории СССР», «Палеоантропология и археология Западной и Южной Сибири». *В. Властовский.*

Археология. В 1988 г. Ин-том археологии АН СССР (ИА) совместно с др. учреждениями проводились полевые исследования св. 120 экспедициями и отрядами. Наиболее крупные работы велись на местах различных строительств экспедициями: Московской (в Москве на территории монетного двора в Китай-городе, в ряде др. мест открыты комплексы 13—17 вв., в Историческом проезде — постройки, фундаменты Воскресенских ворот, часовни Иверской Богоматери, найдена первая в Москве берестяная грамота), Подмосковной (в 113 зонах проектируемых мелиоративных объектов раскапывались стоянки эпохи неолита, бронзы, велись разведки), Калининской (исследовались стоянки эпохи мезолита, неолита, селище в зоне Ржевского гидроузла), Верхнемстинской (в Калининской обл.— мезолитическая стоянка, селища, могильник 6—8 вв.), Онежско-Суконской (в Вологодской и Архангельской обл.— могильник 11—12 вв., селища 13 в., разведки), Северной (в Вологодской обл.— стоянка эпохи бронзы, разведки, в Архангельской обл.— мезолитическая стоянка, разведки), Псковской (в г. Пскове — постройки и мостовые 12—14 вв., некрополь 10—11 вв., остатки каменной крепостной стены 1309 г., найдены 2 берестяных грамоты, в Запсковье — слои 12—17 вв.), Владимиро-Суздальской (в г. Суздале — оборонительные сооружения 9—10 вв., земляной вал, городская застройка 12—15 вв., близ Суздаля — селище и погребения 10—11 вв., палеолитическая стоянка Сунгирь, в Кидекше — поселение 11 в., вал 12 в., в Юрьеве-Польском — слои 12—13 вв., у с. Весь — селище 10—12 вв.), Волго-Окской (в Ярославской обл.— в г. Ростове — древнерусский слой, селище и могильник у с. Веськово рубежа I — II тыс. до н. э., курган, средневековые селище и могильник), Десинской (в Брянской обл.— поселения эпох мезолита — раннего железа, курганы 10—12 вв., древнерусский город Стародуб, разведки в Брянской, Калужской и др. обл.), Курской (многослойное поселение скифского, роменского и позднеславянского времени, роменское поселение), Поволжской (в Астраханской области — золотоордынское Селитренное городище, могильники сарматского времени, 9—10 и 14 вв. у с. Косика, могильник ок. мавзолея у пос. Комсомольский), Дагестанской (в Дагестанской АССР — могильник позднесарматского времени со 110 погребениями), Александровской (в Ставропольском крае — курганов эпохи бронзы и скифского времени), Манычской (в Ставропольском крае — курганы эпохи бронзы, разведки), Северо-Осетинской комплексной (в Северной Осетии — средневековые могильники с каменными ящиками, катакомбы, склепы), Предгорной (в Северной Осетии — курганы эпохи бронзы, предкобанского времени, в Ставропольском крае — поселение майкопской культуры, разведки), Северо-Кавказской (в Краснодарском крае — курганы с погребениями эпохи бронзы — средневековья, разведки), Кубанской (в Краснодарском крае — меотское поселение 6—5 вв. до н. э., курганы с погребениями катакомбной, северокавказской, меотской культур, Гуамский грот со слоями эпохи энеолита — средневековья, разведки), Фанагорийской (в Краснодарском крае — городище и некрополь Фанагории 6 в. до н. э. — 3 в. н. э.), Анапской (в г. Анапе — слои античного города Горгиппии, оборонительные сооружения), Запорожской (в Краснодарском крае — поселение Красноармейское 1 со слоями 2—3 вв.), Ильичевской (в Краснодарском крае — античное Ильичевское городище), Сибирской (в Красноярском крае — могильники андроновской, тагарской, таштыкской культур, тагарское поселение), Среднеенисейской (в Красноярском крае —могильники карасукской, тагарской, таштыкской культур, святилище на карасукском поселении, неолитическое местонахождение), Тувинской (в Тувинской АССР и Красноярском

крае — стоянки эпохи палеолита, неолита, могильники афанасьевской, монгун-тайгинской культур, скифского времени, петроглифы), Сахалинским отрядом (разведки на о. Сахалин). Исследования, предпринятые в связи с составлением Свода памятников, проводились: в Калининградской, Ленинградской, Новгородской, Псковской, Ярославской, Ивановской и др. обл. Палеолитические стоянки раскапывались в Воронежской (Костенки 1), Брянской (Юдиново 1), Курской (Авдеево), Ростовской (Бирючья Балка 2, 2а), Оренбургской (разведки) обл., Башкирской АССР (пещеры Капова, Кульюрт-тамак), Краснодарском (Ильская II, пещеры Монашеская, Матузка, Карпова, мастерские Богос I — IX, Борисовское местонахождение, разведки), Ставропольском (разведки), Красноярском (Куртак 4) краях, Молдавской (Погребы, Дубоссары 1, у с. Ярово), Казахской (в бассейне р. Чарын) ССР. Памятники эпох мезолита, неолита, энеолита изучались в Мурманской, Архангельской, Калининской (Ланино, Кошево II, Култино III — IV), Ленинградской (Сяберская III), Калининградской (Цедмар), Горьковской (Спас-Седчено 2), Тюменской и др. обл., УССР, Туркменской (Инганлы-депе, могильник Пархай II), Арм. ССР. Исследования памятников эпохи бронзы проводились в Архангельской, Курской, Тюменской и др. обл., Калмыцкой АССР (курганы), УССР (курганы в Крыму), Молдавской, Армянской, Казахской, Туркменской (Тоголок I, Теккем-депе и др.) ССР. Поселения и погребальные памятники эпохи железа исследовались: в Архангельской (племенной центр печоры, лабиринты, сейды, могильники), Калининградской (грунтовые могильники, разведки), Ленинградской (культовый комплекс, сопки, поселения, погребальная каменная вымостка, разведки), Псковской (могильники), Курской (поселения черняховской, киевской, волынцевской, колочинской культур), Белгородской (зарубинецкие, черняховские поселения), Ростовской (Правобережное Цимлянское, Елизаветовское городища), Магаданской (Эквенский могильник на Чукотке) и др. обл., Калмыцкой, Бурятской (гуннский Дырестуйский могильник) АССР, Ставропольском, Алтайском (курганы 1-го тыс. до н. э.), Красноярском (поселение таштыкской культуры, городище гунно-сарматского времени) краях, УССР (позднескифский, черняховский могильники, курганы в Херсонской, Черновицкой обл., городища-святилища в Тернопольской обл., в Крыму — курганы 4 в. до н. э. — 1 в. н. э., городища Беляус, Западно-Донузлавское), Латвийской (курганы 7—10 вв.), Армянской (система крепостей, могильники), Узбекской (городище Кампыр-тепе, некрополь в Сурхандарьинской обл.), Казахской (святилище Байте), Туркменской (городище Гебеклы, разведки Мервского оазиса), Таджикской (городище Пенджикент, открыты новые росписи) ССР. Велись раскопки античных памятников в Ростовской обл. (городище, некрополь Танаис, слои на Елизаветовском городище), Краснодарском крае (городища Патрей, Кепы, «Каменная Батарейка»), УССР (в Крыму — Херсонес, усадьба близ него, «Страбонов Херсонес», городища Илурат, Порфмий, «Генеральское-западное», «Крутой берег», «Чокракское озеро», селище, некрополи; в Николаевской обл.— Ольвия, поселения Козырка XII, Станислав, зольник). Изучались древнерусские города: Пустозерск, Новгород (найдено 10 берестяных грамот), Изборск, Старая Русса (найдено 2 берестяных грамоты), Старая Ладога, Ивангород, Выборг, Торопец, летописный Снепород (Полтавская обл., УССР). Ряд древнерусских и одновременных им памятников исследовались в Архангельской (святилище на р. Гнилке), Новгородской («Рюриково» городище, Васильевское селище, курганы, жальники), Псковской (городище, поселения, могильники), Ленинградской (курганы, сопки, селища), Смоленской (курганы), Костромской (селища), Московской (курганы) обл., Карельской, Татарской (городище Болгары) АССР, БССР (разведки в Витебской обл.). Работы велись на древнерусских архитектурных памятниках: в г. Выборге, Дорогобуже и Луцке (УССР). Проводились эксперименты по моделированию древних производственных процессов, палеолгеографич. и геохронологич. изучение памятников, велись подводные работы в районе Ленинграда. Вели работы зарубежные экспедиции: на Шпицбергене (раскопки поселений Экролхамна, Хабеннихтбукта, разведки на о-ве Эдж), в Монголии (раскопки курганов афанасьевской культуры, комплекса с оленными камнями, обследование наскальных рисунков), в Йемене (НДРЙ, раскопки городищ Рейбун, Кана, разведки разновременных памятников), в НРБ (продолжены раскопки телля Юнаците), в Сирии (начаты раскопки многослойного поселения, вскрыты слои аккадского времени). Сотрудники ИА приняли участие в работах междунар. симпозиумов: советско-финского (Хельсинки, май), «Понтийская Болгария в средневековье» (НРБ, Несебыр, май), 4-го советско-американского «Древняя металлургия Старого и Нового Света» (Тбилиси — Сигнахи, конец сентября — начало октября), «Медный век как историческая эпоха» (ФРГ, Саарбрюккен, ноябрь), советско-французского «История и культура Средней Азии доисламского периода» (Париж, ноябрь); сессий, конференций, симпозиумов: по итогам Советско-Йеменской экспедиции (Ленинград, январь), «История и археология Новгорода и Новгородской земли» (Новгород, январь), 10-го Уральского археологического совещания (Пермь, январь), по вопросам создания компьютеризованных банков данных по археологич. и музейной информации в Совете по кибернетике АН Груз. ССР (Тбилиси, февраль), «Археология и история Пскова и Псковской земли» (Псков, конец февраля — начало марта, май, конец ноября — начало декабря), проблемной группы «Памятники киевского типа» (Курск, март), 6-й Донской конференции «Проблемы социально-экономической и этнической истории Нижнего Дона и Северного Кавказа» (Ростов-на-Дону, март), «Религиозные представления в первобытном обществе» (Москва, март), 15-х Крушновских чтений (Махачкала, апрель), чтениях памяти И. Б. Брашинского (Ленинград, май), конференции «Античная археика» (Москва, май), конференции «Эллинистический Восток» (Ереван, май), Пленума научно-методического Совета по охране памятников истории и культуры Мин-ва культуры СССР (Ташкент, июнь), конференции «Ранние болгары в Восточной Европе» (Казань, июнь), Башкапсарского семинара (Сухуми, конец июля — начало августа), конференции, посвященной 50-летию открытия грота Тешик-таш (Фергана — Самарканд, сентябрь), конференций «Проблемы античной культуры» и «100 лет археологического исследования Херсонеса» (Симферополь, сентябрь — октябрь), конференции, посвященной 1000-летию Тмутаракани (Краснодар — Тамань, сентябрь), совещания «Свод памятников истории и культуры» (Воронеж, октябрь), 1-й Всесоюзной археологической конференции «Проблемы сарматской археологии и истории» (Азов, декабрь), совещания по проекту «Великий шелковый путь» (Ташкент, декабрь) и др. Вышли из печати книги: Т. М. Арсеньева — «Светильники Танаиса», В. П. Даркевич — «Народная культура средневековья: светская праздничная жизнь в искусстве IX — XVI вв.», В. И. Марковин — «Дорогами и тропами Дагестана», К. К. Марченко — «Варвары в составе населения Березани и Ольвии во второй половине VII — первой половине I в. до н. э.: по материалам лепной керамики», А. А. Формозов — «Следопыты земли московской», сборники: «Памятники археологии в зонах мелиорации Южной Сибири: по материалам раскопок 1980—1984 гг.», «Археологические открытия 1986 г.», «Природа и человек», «Древности славян и Руси», «История народов Северного Кавказа с древнейших времен до конца XVIII в.», «Могильники черняховской культуры». Вышло 2 выпуска «Кратких сообщений ИА АН СССР» (вв. 193, 194). *Н. Лисицина.*

Этнография. В 1988 г. Ин-т этнографии АН СССР (ИЭ) разрабатывал следующие проблемы: этническая история и современные национальные процессы у народов мира (одна из основных комплексных проблем Отделения истории АН СССР, головным по которой является ИЭ); марксистско-ленинская теория наций, проблемы межнациональных отношений и социалистического интернационализма; национальные, этнокультурные и этнографические процессы у народов СССР и зарубежных стран; преобразование культуры и быта народов СССР; возникновение человеческого общества и изучение антропологич. состава народов мира; проблемы этносинтеза, этнического и историко-этнограф. картографирования; история первобытного и раннеклассовых обществ; древние системы письма и их дешифровка; историко-этнограф. изучение культуры народов СССР и зарубежных стран; теоретич. и историч. проблемы народного творчества; фольклор как этнографический и исторический источник; история этнографии, фольклористики и антропологии; история религии и атеизма, борьба с религиозными пережитками; критика основных течений буржуазной науки в области этнонациональных и расовых проблем. В 1988 г. на базе ИЭ начал функционировать Научный центр по изучению национальных отношений в СССР, занимающийся научно-практическими проблемами



1

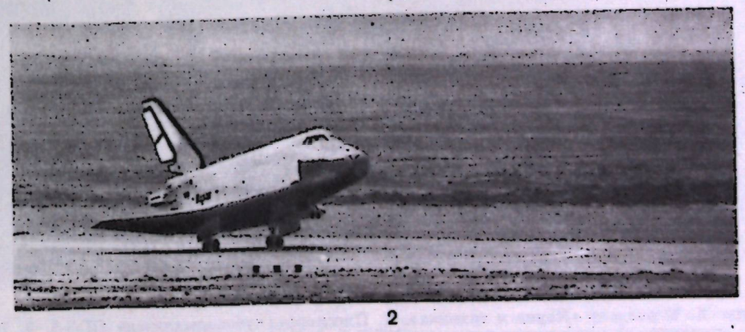

2

Таблица IX. К разделу «Наука и техника». 1. Ракетно-космическая система «Энергия — Буран» на стартовой позиции. **2.** Посадка «Бурана» на космодроме Байконур.

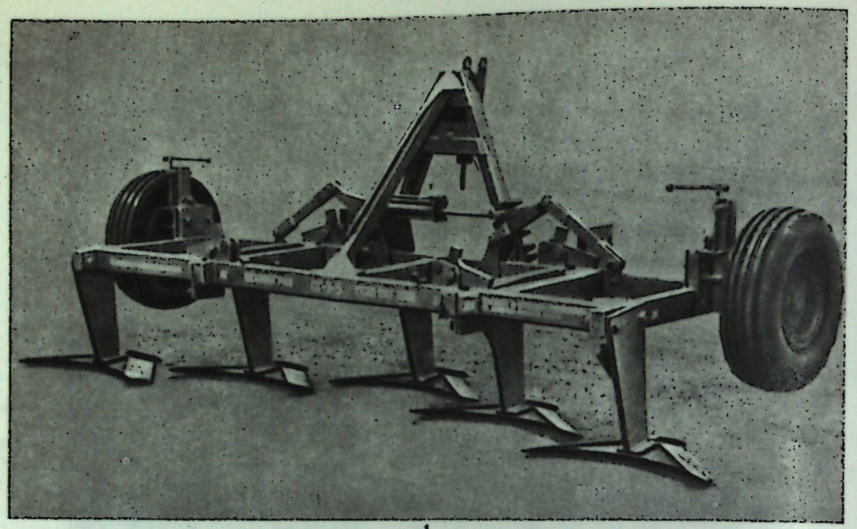

1

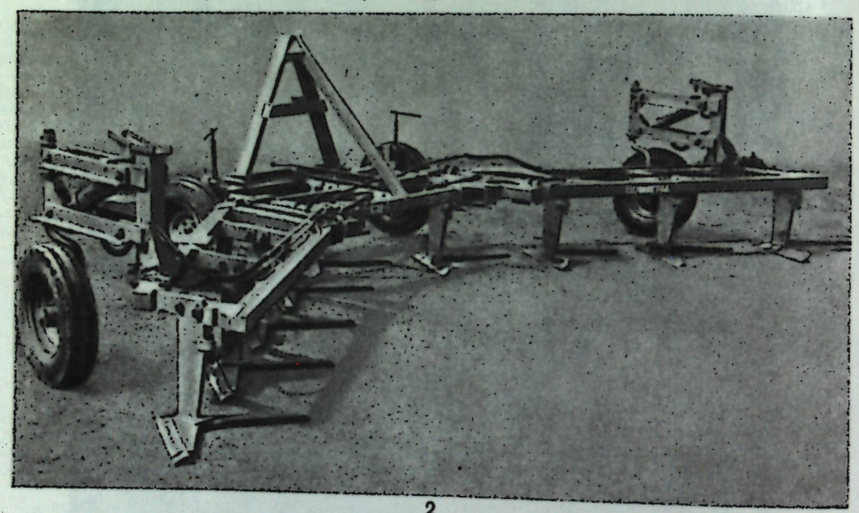

2

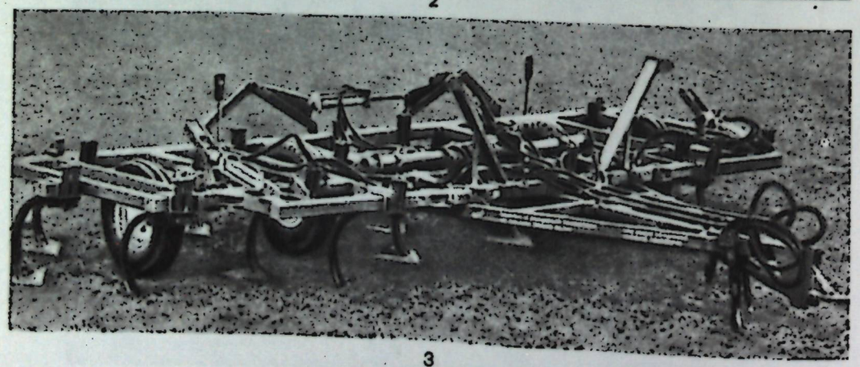

3

Таблица X. К разделу «Наука и техника». 1. Плоскорез-глубокорыхлитель ПГ-3-5. 2. Широкозахватный культиватор-плоскорез КПШ-9. 3. Тяжелый культиватор КТС-10-1.

межнациональных отношений у различных групп населения СССР.

Завершены 14 тем государственного плана. Наиболее важными из них являются: «Расы и народы» (ежегодник) № 19; «Русские. Этносоциологическое исследование»; «Современные этнические и культурно-бытовые процессы у народов Поволжья»; «Народы Севера в Советскую эпоху»; «Семья у народов Америки»; «Этническая история китайцев в 19—20 вв.», «Свод основных этнографических понятий и терминов, вып. 4 (Народные знания, фольклор, народное искусство)»; «Календарные обычаи и обряды народов Юго-Восточной Азии. Годовой цикл»; «Этнография русского населения северо-запада РСФСР»; «Этнографическая наука за рубежом: конец XX в. Вопросы теории»; «Антропология и этнография в борьбе с расизмом»; «Проблемы этнической экологии»; «Теология освобождения (сборник документов)»; «Экология охотников американского Севера (индейцев и эскимосов)».

Продолжалась работа над обобщающими темами: «Русские народные традиции и современность: возможности и задачи использования»; «Теория этноса и этнических процессов»; «Расовые и этнические процессы в современном мире»; «Карты народов и плотности населения мира, отдельных регионов и СССР»; «Словарь этнографических терминов и понятий» (совместно с этнографами ГДР); «Региональные историко-этнографические атласы» — Прибалтики, Северного Кавказа, Средней Азии и др., а также над обобщающими трудами по семье и семейной обрядности, календарным обычаям и обрядам и др.

Труды сотрудников ИЭ использовались для практики социалистич. стр-ва, особенно при разработке планов дальнейшего хозяйственного и социального развития районов расселения народностей Севера СССР (научные разработки с рекомендациями по развитию традиционных отраслей производства, по использованию трудовых ресурсов и др.). Проводились охранные археолого-этнографич. работы в зонах новостроек. Сотрудники ИЭ принимали участие в подготовке (в частности, в составлении словаря национальностей СССР) и проведении переписи населения СССР 1989 г.

Состоялось 70 полевых выездов отрядов и групп, входящих в состав многочисленных экспедиций ИЭ. Наибольшее число экспедиций совершили сотрудники секторов этнографии Севера и Сибири, отдела антропологии, а также секторов народов Средней Азии, этноархеологич. исследований и этнической экологии, секторов народов Прибалтики и Поволжья, сектора общих проблем этнографии и др. Собирался материал по этнической истории народов СССР, их материальной и духовной культуре, семейно-бытовым отношениям, современным этнонациональным и социальным и культурно-бытовым процессам, соотношению традиционного и современного в культуре народов СССР. Продолжались этноэкологические исследования адаптации различных этносов в иной культурной и природной среде.

Сотрудники ИЭ участвовали более чем в 60 научных сессиях, конференциях, совещаниях и симпозиумах, для которых подготовили 220 докладов. Важнейшие — Всесоюзная научная сессия по итогам этнографических и антропологических исследований 1986—1987 гг. (Сухуми, сентябрь — октябрь); «Проблемы этногенеза и этнической истории Средней Азии и Казахстана» (Звенигород, ноябрь); «Проблемы комплексного изучения человека» (Москва, февраль); научно-практич. конференция «Вопросы теории и практики межнациональных отношений в условиях перестройки» (Ленинград, декабрь), Всесоюзная конференция финно-угроведов (Ленинград, февраль); 5-я Всесоюзная тюркологическая конференция (Фрунзе, сентябрь); «Актуальные проблемы современного сибиреведения» (Ленинград, май); «Этнографическая наука и этнокультурный процесс» (Ленинград, февраль), «Фольклор: проблемы сохранения, изучения и пропаганды» (Москва, январь); «Этнография Петербурга—Ленинграда» (Ленинград, июнь); Среднеазиатско-кавказские чтения (Ленинград, апрель); 3-й Всесоюзный симпозиум по индеанистике (Москва, май), очередные маклаевские чтения (Ленинград, апрель) и др.

Состоялось 50 выездов сотрудников ИЭ в зарубежные страны. Развитию междунар. научных связей и их эффективности способствовал прием в ИЭ 245 зарубежных ученых.

Ученые ИЭ принимали участие в следующих наиболее крупных междунар. мероприятиях, состоявшихся за рубежом: в 12-м Междунар. Конгрессе антропологических и этнологических наук в СФРЮ (Загреб, июль); междунар. симпозиуме, посвященном советско-американско-канадской выставке «Культуры народов Тихоокеанского Севера» (Оттава, июль), Междунар. выставке, организованной в рамках ЮНЕСКО, «Шелковый путь ведет в Нара» (Нара, апрель); 10-м междунар. симпозиуме по балканскому фольклору (СФРЮ, июль); 3-м тюркологич. конгрессе (Турция, июль) и др.

Вышли из печати коллективные труды, ежегодники, сборники — «Брак у народов Центральной и Юго-Восточной Европы»; «История первобытного общества. Эпоха классообразования»; Карта народов СССР (учебная) для средней школы; «Народы мира. Историко-этнографический справочник»; «Очерки истории русской этнографии, фольклористики и антропологии» (в. 10); «Расы и народы. Ежегодник» (в. 18); «Свод этнографических понятий и терминов. Этнография и смежные дисциплины. Этнографические субдисциплины. Школы и направления. Методы»; «Совершенствование национальных отношений в СССР в свете решений XXVII съезда КПСС»; «Традиции и современность в фольклоре»; «Традиционные системы воспитания детей у народов Сибири»; «Чуваши. Современные этнокультурные процессы»; «Экология американских индейцев и эскимосов. Проблемы индеанистики»; «Этикет у народов Передней Азии»; «Этнографическая наука в странах Африки»; «Этнография детства. Традиционные системы воспитания детей и подростков у народов Южной и Юго-Восточной Азии»; «Этнография Петербурга—Ленинграда. Материалы ежегодных научных чтений»; «Этнография кубинской провинции Матансас»; «Этнокультурное развитие народностей Севера в условиях научно-технического прогресса на перспективу до 2000 года». Монографии: Ю. В. Бромлей — «Национальные процессы в СССР: в поисках новых подходов»; Ю. В. Бромлей, М. Н. Губогло, Л. М. Дробижева, Т. В. Таболина — «Концептуальные глоссарии: цели и принципы создания»; Т. А. Бернштам — «Молодежь в обрядовой жизни русской общины XIX — нач. XX в. Половозрастной аспект традиционной культуры»; И. Р. Григулевич — «Латинская Америка: церковь и революционное движение, 1960 — нач. 1980 гг.»; С. И. Дмитриева — «Фольклор и народное творчество русских Европейского Севера»; Н. Л. Жуковская — «Категории и символика традиционной культуры монголов»; Р. Ф. Итс — «Женский лик земли (историко-этнографические новеллы)»; И. С. Кон — «Введение в сексологию»; И. С. Кон — «Ребенок и общество (историко-этнографическая перспектива)»; И. Г. Косиков — «Этнические процессы в Кампучии»; И. А. Крывелев — «История религий», тт. 1, 2; Л. Е. Куббель — «Очерки потестарно-политической этнографии»; Г. В. Лебединская, Т. С. Балуева, Е. В. Веселовская, А. П. Пестряков — «Антропологические типы древнего населения на территории СССР (по материалам антропологической реконструкции)»; М. Ю. Мартынова — «Хорваты. Этническая история XVIII—XIX вв.»; Б. Н. Путилов — «Героический эпос и действительность»; М. Г. Рабинович — «Очерки материальной культуры русского феодального города»; Л. Б. Спеваковский — «Духи, оборотни, демоны и божества айнов (религиозные воззрения в традиционном айнском обществе)»; Л. Н. Чижикова — «Русско-украинское пограничье. История и судьбы традиционно-бытовой культуры»; К. В. Чистов — «Ирина Андреевна Федосова»; Е. А. Шервуд — «От англосаксов к англичанам. (К проблемам формирования английского народа)».

С. Брук.

АСТРОНОМИЯ

ОСНОВНЫЕ НАПРАВЛЕНИЯ ИССЛЕДОВАНИЙ В СССР

Исследование Солнечной системы. В рамках междунар. программы глобальных метеорных наблюдений ГЛОБМЕТ и междунар. программы исследований кометы Галлея осуществлялась координация оптических и радиолокационных наблюдений в СССР метеорных потоков и спорадического фона, а также обработки этих наблюдений. С целью контроля за состоянием прозрачности атмосферы Марса проведены его наблюдения в ряде обсерваторий страны (в рамках Всесоюзной комплексной программы исследования планет и астероидов наземными средствами в 1985—2000 гг.). По программе «Международный патруль Юпитера» проведены наблюдения Юпитера. Велась подготовка по представлению в архив Междунар. программы JHW результатов выполнения программы спектральных и крупномасштабных наблюдений кометы Галлея. В Ин-те астрофизики АН Тадж. ССР проведен анализ результатов наземных наблюдений

метеоров; обнаружено, что распределение элементов орбит метеорных тел в Солнечной системе имеет явно выраженные структурные особенности, обусловленные влиянием планет. По данным визуальных наблюдений, проведенных на КА «Салют-4», обнаружено, что зодиакальный свет имеет лучевую структуру; дано теоретич. обоснование, что светлые лучи в зодиакальном свете связаны с существованием в Солнечной системе 50—100 относительно плотных тонких метеорных роев мельчайших пылинок массой 10^{-6}—10^{-10} г, расположенных на орбитах периодических комет.

Астрометрические исследования. Выполнен большой объем наблюдений в рамках ряда междунар. и всесоюзных целевых и комплексных программ, включающих в себя координатно-временное обеспечение, теоретич. разработки и осуществление координатных систем специального назначения, наблюдения тел Солнечной системы, звезд, ИСЗ и др. объектов, исследования по изучению вращения Земли и т. д. В Гл. астрономической обсерватории АН УССР выполнены определения абсолютных собственных движений ~3 тыс. звезд; полученные данные используются для изучения кинематики Галактики, движения Солнца, прецессионного движения Земли. В Астрономич. совете АН СССР разработан метод прогнозирования с большой точностью движения полюса Земли на интервале до одного года.

Небесная механика. Координировались работы по эксперименту «Небесная механика в рамках проекта ФОБОС»; в течение года активно работал специально созданный семинар, на заседаниях которого рассматривались теоретич. и практич. аспекты осуществления этого эксперимента. Построены высокоточные аналитич. и численно-аналитич. теории движения Фобоса; по данным наземных наблюдений из космоса уточнены элементы орбит Фобоса и Деймоса; построены численные модели физич. либрации Фобоса (Ин-т прикладной математики АН СССР; Ин-т теоретич. астрономии АН СССР; Гос. астрономич. ин-т им. Штернберга). На основании наблюдательных данных, используя классическую теорию, уточнены элементы орбит I—VI спутников Сатурна и спутников Урана Ариэль, Умбриэль и Титания (Гос. астрономич. ин-т им. Штернберга, Мордовский ун-т, Ин-т теоретич. астрономии АН СССР).

Исследование Солнца. Проводилась подготовка к наблюдениям полного Солнечного затмения 22 июля 1990 г. Комитетом по подготовке к Солнечному затмению собраны материалы предварительного обследования возможных р-нов наблюдения солнечного затмения; подготовлена к публикации информация об условиях наблюдения затмения и предполагаемых организационных мероприятиях; проработаны варианты использования самолетов для наблюдения затмения. Велась подготовительная работа по созданию всесоюзной сети наблюдений колебаний Солнца, организована и проведена кооперативная программа «Наблюдения активных областей на Солнце» в связи с проектом ФОБОС. Проводился оперативный сбор данных о солнечной активности и обмен информацией о солнечной активности с заинтересованными организациями СССР и рядом зарубежных обсерваторий. Впервые в СССР внедрены прямые наблюдения солнечной короны в красной корональной линии λ637,4 нм вне естественного затмения. С помощью специальной установки, позволяющей наблюдать активную область на Солнце как звезду, обнаружены 70-секундные колебания активной области в линии H и K Ca II (Шемахинская астрофизич. обсерватория АН Азерб. ССР). На основании изучения 9142 сильных вспышек в линии Hα обнаружено несколько видов долгопериодич. колебаний солнечной активности: с периодами 75, 85, 120 дней и 2,5 года, а также периодом 152 дня, известным ранее из гамма- и рентгеновских наблюдений Солнца. Каждая из этих периодичностей наблюдается на определенной фазе 11-летнего цикла, существует в течение 2—3 лет и локализована в определенных областях поверхности Солнца в зависимости от четности цикла (Гл. астрономич. обсерватория АН СССР).

Физика и эволюция звезд и межзвездной среды. Продолжались координированные исследования ряда выбранных астрономич. объектов в рентгеновском, оптическом, инфракрасном и радиодиапазонах с помощью наземных обсерваторий и космич. наблюдений с борта астрофизич. модуля КВАНТ и специализированного астрономич. спутника АСТРОН. На основании спектроскопич. исследований показано, что сверхгиганты класса F на высоких галактич. широтах и члены рассеянных скоплений диска Галактики находятся на эволюционной стадии «после асимптотической ветви гигантов» старого населения Галактики. Впервые оценен градиент содержания химич. элементов по z-координате до расстояния 17 кпк от плоскости Галактики (Специальная астрофизич. обсерватория АН СССР).

Физика и эволюция галактик и Метагалактики. Проводилась работа по изучению крупномасштабной структуры Галактики, динамики галактик, активных галактик, групп и скоплений галактик, физики и эволюции Вселенной в целом. По распределению яркости и кинематике областей H II в диске сейфертовской галактики Маркарян 1040 обнаружены предсказываемые гидродинамич. теорией спиральной структуры Фридмана — Морозова гигантские антициклонич. вихри внутри спиральных ветвей (Специальная астрофизич. обсерватория АН СССР). Исследование распределения 315 галактик в полосе, пересекающей центр сверхскопления Кома, подтвердило пузырчатую особенность крупномасштабной структуры Метагалактики; типичный размер пустот 33 Мпк (Специальная астрофизич. обсерватория АН СССР). Обнаружена высокая пространственная плотность галактик в компактной группе компактных галактик Шахбазан 4 ($\sim 10^4$ Мпк$^{-3}$), что по крайней мере на один порядок выше величины плотности, установленной ранее для галактич. групп (Бюраканская астрофизич. обсерватория АН Арм. ССР).

Приборы и методы астрономических исследований. Разработан, изготовлен и введен в эксплуатацию «Автоматизированный спектральный планетный комплекс», являющийся сдвоенным трехканальным сканирующим спектрометром, полностью автоматизированным на базе ЭВМ «МЕРА—1300» (Астрофизич. ин-т АН Каз. ССР). Разработан и создан спектрометр «Коравел», позволяющий определять с большой точностью лучевые скорости слабых звезд (Гос. астрономич. ин-т им. Штернберга). *Л. Антипова.*

МЕЖДУНАРОДНЫЕ СОВЕЩАНИЯ

Многостороннее сотрудничество АН социалистических стран по проблеме «Физика и эволюция звезд»

Совещание Подпроекта № 5 «Двойные звезды» проекта №1 «Комплексные исследования звезд и звездных систем». Состоялось 7—10 марта в Будапеште. Участвовали ученые НРБ, ВНР, ГДР, ПНР, СССР и ЧССР. Было признано целесообразным продолжение проведения координированных наблюдений нескольких популярных двойных систем с целью выяснения долговременных изменений кривых блеска и изменений периодов.

Принято обращение к директорам обсерваторий с просьбой о выделении наблюдательного времени на эти программы. Заслушаны и обсуждены 16 докладов. Участники подписали Протокол совещания.

Совещание «Физика и свойства межзвездного вещества, связанные с образованием и эволюцией звезд». Проходило 2—7 мая в Обсерватории Йенского ун-та (ГДР). Участвовал 41 представитель от АН НРБ, ВНР, ГДР, ПНР, СССР и ЧССР. Было представлено 34 доклада на темы: наблюдательные и лабораторные данные по пылевым частицам, свойства околозвездных областей; области звездообразования и рассеянные скопления; физич. и химич. условия в межзвездной среде. Совещание признало актуальной разработанную в 1986 г. программу совм. исследований. Предложено сосредоточить усилия на исследованиях физич. условий в межзвездном веществе на дозвездной стадии и на ранних стадиях звездообразования. При этом необходимо использовать данные и методы исследования всего электромагнитного спектра, в частности исследование специально выбранных областей и объектов; изучение природы и химич. состава пылевых частиц по их наблюдаемым спектральным и поляриметрич. характеристикам (как экспериментальной работы, так и модельных расчетов); взаимодействия образующихся звезд с вещества по атомарным и молекулярным линиям. Участники совещания подписали Протокол.

Совещание Проекта 2 «Теоретические исследования неустойчивых стадий звездной эволюции». Проходило 25—28 октября в Специальной астрофизич. обсерватории АН СССР. Участвовали ученые НРБ, ВНР, ГДР, ПНР, СРР, СССР и ЧССР. Заслушаны и обсуждены 18 докладов и 25 докладов представлены на стендах. Совещание состояло из двух сессий: первая была посвящена проблемам физики и эволюции двойных звезд, вторая — постерная сессия. Заседание открылось докладом Я. Зюлковского (ПНР), в котором рассматривались проблемы тесных двойных систем с релятивистскими компонентами; второй обзорный доклад

о вспыхивающих рентгеновских источниках и миллисекундных пульсарах сделал Г. С. Бисноватый-Коган. В. Г. Калетников и И. В. Пустильник выступили с докладом по проблеме — «Околозвездное вещество в двойных системах», А. В. Тутуков и Л. Р. Юнгельсон — о проблемах эволюции массивных звезд. После этого состоялась постерная сессия по двойным звездам. Доклад Н. Ф. Войханской был посвящен тесным двойным типа AM Геркулеса, И. Л. Андронов проанализировал процессы аккреции в магнитных тесных двойных системах. Н. В. Борисов, И. М. Копылов и Г. Г. Товмасян сообщили о результатах спектрофотометрич. исследования промежуточных поляров. Н. Г. Бочкарев и Е. А. Карицкая рассмотрели процессы формирования оптич. переменности рентгеновских двойных систем. Звезде SS 433 были посвящены доклады С. Н. Фабрика — «Физическая модель SS 433», В. Ю. Рахимова — «Особенности оптической переменности SS 433 на разных временных интервалах», в докладе В. В. Леушина рассматривался химич. состав двойных звезд. Вторая сессия совещания была посвящена неустойчивым стадиям эволюции звезд. С докладом о процессах пульсации и потере масс звездами-гигантами выступил Ю. А. Фадеев. М. Шуран (СРР) проанализировал распределение цефеид в Галактике, Т. Хеннинг (ГДР) — влияние молекулярных потоков на молекулярные облака; Ю. Л. Франциан сделал два доклада — «Потеря массы и образование бариевых звезд» и «Радиоактивный изотоп алюминия в межзвездной среде». В заключении работы сессии был заслушан доклад Е. Л. Ченцова — «Голубые звезды высокой светимости». Участники совещания отметили перспективность продолжения совм. работ в рамках многостороннего сотрудничества по теории и наблюдениям неустойчивых стадий звездной эволюции и использования в этих работах 6-го телескопа, оснащенного совр. светоприемной техникой. Был подписан Протокол совещания.

10-е совещание Проблемной комиссии «Физика и эволюция звезд» и научная конференция «Актуальные проблемы астрономии». Проходила 30 октября — 3 ноября в Суздале. В совещании и конференции участвовали представители от АН НРБ, ВНР, ГДР, ПНР, СРР, СССР и ЧССР. Проблемная комиссия заслушала и обсудила доклад А. А. Боярчука — «Объединенная астрономическая обсерватория социалистических стран» и содоклад Т. Ф. Вийка — «Исследование астроклимата на месте предполагаемого строительства объединенной обсерватории». Отмечена важность создания объединенной астрономич. обсерватории социалистич. стран. Заслушаны и обсуждены отчеты о сотрудничестве базовых центров Астрономич. центра им. Н. Коперника (докл. Я. Зюлковский, ПНР) и Советского центра астрономич. данных (О. Б. Длужневская). Проблемная комиссия одобрила их деятельность за отчетный период и сочла целесообразным сохранить за ними статус базовых центров. Были обсуждены результаты исследований, выполненных по планам трех проектов, разрабатываемых в рамках Проблемной комиссии, а также проект реорганизации Проблемной комиссии. Участники совещания подписали Протокол.

Научной конференции было представлено 14 докладов, посвященных проблемам астрофизики и астрономии. Т. С. Бисноватый-Коган изложил последние данные о рентгеновских и γ-источниках в Галактике; В. С. Имшенник — о результатах исследования Сверхновой 1987 А в Большом Магеллановом облаке; А. М. Черепашук остановился в своем докладе на проблемах изучения поздних стадий эволюции звезд; Я. Зюлковский (ПНР) осветил основные результаты исследований двойных звезд. Заслушаны также доклады: Р. Е. Гершберг — «Солнечная активность в мире звезд»; В. С. Стрельницкий — «Межзвездная среда и магнитные поля»; некоторые проблемы совр. теории эволюции звезд были проанализированы в докладе А. В. Тутукова; В. Джембовский (ПНР) акцентировал внимание участников на проблемах пульсации звезд. На сессии были обсуждены междунар. программы, актуальные проблемы и перспективы экспериментов по космич. геодезии и геодинамике, исследования верхней атмосферы Земли в рамках программы «Интеркосмос». *О. Длужневская.*

ВСЕСОЮЗНЫЕ КОНФЕРЕНЦИИ, СЕМИНАРЫ, СОВЕЩАНИЯ, ШКОЛА

17-я зимняя студенческая астрономическая конференция «Физика галактик». Проходила 1—5 февраля на базе Уральского ун-та. Участвовало 112 чел., в т. ч. 64 студента, 48 преподавателей и науч. сотрудников из 23 ун-тов и ин-тов страны. Прочитано 19 обзорных лекций по актуальным проблемам астрофизики, звездной астрономии, небесной механики; представлено 19 студенческих докладов и 6 научных сообщений аспирантов. Большой интерес вызвали доклады П. В. Щеглова — «Научно-технический прогресс и астрономия», Ю.Н. Ефремова — «Спиральная структура галактик», Н. А. Сахибуллина — «Современное состояние вопросов интерпретации звездных спектров», И. В. Пустильника — «Обзор основных направлений исследования тесных двойных систем с нерелятивистскими компонентами».

Семинар «Физика нейтронных звезд». Состоялся 15—18 марта в Ленинграде на базе Физико-технич. ин-та АН СССР. Участвовало св. 100 ученых из 27 организаций. Заслушаны 13 обзорных докладов, 31 краткое сообщение и обсуждены 15 стендовых докладов. Обсуждались вопросы образования нейтронных звезд, из строения, эволюции нейтронных звезд в двойных системах. Большой интерес вызвали доклады и сообщения, посвященные Сверхновой 1987А. Ряд докладов был о физике рентгеновских пульсаров, барстеров, космич. гамма-всплесков, радиопульсаров.

Совещание «Вопросы инфракрасной фотометрии». Состоялось 12—13 апреля в Киеве. Заслушано 14 науч. докладов. Участники совещания ознакомились с инфракрасной техникой Гл. астрономич. обсерватории АН УССР. Обсуждены перспективы развития ИК-астрономии в СССР.

Совещание Рабочих групп «Структура Галактики» и «Нормальные галактики». Проходило 18—19 апреля в Киеве. Заслушаны и обсуждены доклады по результатам исследования нашей Галактики и др. галактик; особое внимание уделено проблемам изучения кинематики и структуры звездных систем, очагов звездообразования и химич. эволюции звездного населения.

Совещание «Исследование активных галактик». Проходило 11—13 мая в Бюраканской астрофизич. обсерватории АН Арм. ССР. Участвовало св. 30 чел. Заслушано 23 доклада, посвященных наблюдениям переменности ядер активных галактик и их интерпретации, поиску активных ядер и квазизвездных объектов.

Семинар-совещание «Кинематика и динамика звездных скоплений». Состоялось 17—20 мая в Ленинграде. Организовано рабочими группами «Динамика звездных систем» и «Звездные скопления и агрегаты». В совещании приняло участие 50 исследователей из 23 науч. учреждений страны. Заслушано 8 обзорных докладов и 46 сообщений по кругу вопросов, связанных с тематикой совещания.

Семинар-совещание «Лабораторное моделирование комет». Проходил 24—28 мая в Душанбе. Участвовало 48 представителей из 11 науч. учреждений страны. Заслушаны и обсуждены 22 доклада, посвященных физике и физико-химии комет, лабораторному моделированию процессов, происходящих в кометах и на поверхности астероидов, физике метеорных частиц кометного происхождения и пылевых частиц верхней атмосферы Земли, результаты наземных наблюдений кометы Галлея.

2-е Рабочее совещание «Моделирование космических явлений в лабораторной плазме». Проходило 7—9 июня в Новосибирске. Участвовало св. 70 чел. из 29 науч. учреждений. Заслушано св. 20 и представлено 50 стендовых докладов. Обсуждались вопросы моделирования нестационарных процессов в околоземной и астрофизич. плазме, в т. ч. взаимодействие солнечного ветра с магнитосферой Земли, взаимодействие остатков сверхновых звезд, моделирование солнечных вспышек и бесстолкновительных ударных волн, моделирование неравновесных процессов в верхней атмосфере.

Школа молодых астрономов «Физика галактик». Проходила 27 июня — 7 июля в Специальной астрофизич. обсерватории АН СССР. Участвовало 30 молодых сотрудников из 14 астрономич. учреждений. Прочитано 11 обзорных лекций, посвященных формированию и взаимодействию различных подсистем галактик; проведено 6 практич. занятий в лабораториях Обсерватории и на Большом азимутальном (6-метровом) телескопе по методике наблюдений и обработке данных, а также два семинара с научными сообщениями участников Школы.

Совещание по координации наземных и космических наблюдений нестационарных объектов. Состоялось 19—23 сентября в Кишиневе. Участвовали 32 чел. от 15 науч. учреждений. Цель совещания — подведение итогов координированных исследований ряда выбранных астрономич. объектов в рентгеновском, ультрафиолетовом, оптическом, инфракрасном и радиодиапазонах с помощью наземных обсерваторий и космич. наблюдений с борта астрофизич. модуля

КВАНТ и специализированного астрономич. спутника АСТРОН за период 1986—88 гг.; обсуждение перспектив и методов дальнейшего развития координированных наблюдений.

Совещание по релятивистской астрофизике и космологии, посвященное памяти В. Ф. Шварцмана. Проходило 19—23 сентября в Специальной астрофизич. обсерватории АН СССР. Участвовало 45 чел. из 12 науч. учреждений. Обсуждались вопросы теории релятивистских объектов, результаты наблюдений и их интерпретация, теоретич. и наблюдательные вопросы космологии и космомикрофизики. Проведен коллоквиум по гравитац. линзам, а также дискуссия по проблемам исследования крупномасштабной структуры Вселенной.

19-я Всесоюзная конференция по радиофизическим исследованиям Солнечной системы. Состоялась 3—5 октября в Крымской астрофизич. обсерватории АН СССР. Участвовало 118 чел. из 30 организаций. Рассматривались вопросы комплексного изучения радиоизлучения Солнца, Луны и планет Солнечной системы, методы краткосрочного прогнозирования и диагностики проявления Солнечной активности, физика Солнца и плазмы, процессы термоядерного синтеза.

7-й ежегодный семинар «Проблемы физики солнечной плазмы». Состоялся 17—21 октября в пос. Кацивели (Груз. ССР). Участвовало 70 чел. из 25 организаций. Заслушаны обзорные доклады и оригинальное сообщения. Обсуждались вопросы физики солнечного ветра, диагностики солнечных вспышек, солнечных космич. лучей, структуры магнитных полей и электрич. токов, оптические и радиоастрономич. исследования солнечной плазмы.

Совещание Рабочей группы «Астероиды». Проходило 1—5 ноября в Баку. Участвовало 30 чел. из 13 учреждений. Заслушаны 29 докладов. Обсуждались состояние и перспективы физич. исследований астероидов в СССР. Большое внимание было уделено различным аспектам наблюдений астероидов (фотометрии, спекл-интерферометрии, спектрофотометрии и поляриметрии), небесно-механич. аспектам.

Л. Антипова.

БИОЛОГИЯ

МЕЖДУНАРОДНЫЕ КОНГРЕССЫ, КОНФЕРЕНЦИИ, СОВЕЩАНИЯ, СИМПОЗИУМЫ и т. д.

Биохимия, биофизика и химия физиологически активных соединений

Конференция по биологии ионизирующей и неионизирующей радиации. Проходила 29 марта — 1 апреля в Ханчжоу (КНР). Участвовало 300 чел. из 13 стран, делегацию СССР в составе 5 чел. возглавляла Е. Б. Бурлакова. Осн. внимание на конференции было уделено вопросам клиники и экспериментальной терапии лучевого поражения. Обсуждались также гематолитические эффекты радиации, биологич. действие лазеров и химич. защита от острого лучевого поражения.

5-й швейцаро-советский симпозиум «Структуры и функции биологических мембран». Состоялся 6—9 апреля в Риге. Участвовало 18 ученых из Швейцарии и 85 — из СССР. Обсуждались: молекулярная организация мембран, структура и динамика мембранных полипептидов, автотрансформирующие мембранные системы.

16-й симпозиум по химии природных соединений. Состоялся 29 мая — 3 июня в Киото (Япония). Участвовало 1700 чел. из 68 стран, от СССР — П. Ф. Влад. Гл. тема докладов и сообщений — биологически активные природные вещества как мед. препараты, пестициды, феромоны; их действие, биосинтез.

9-й франко-советский симпозиум «Физико-химические основы жизни». Состоялся 8—10 июня в г. Бордо (Франция). Участвовало 50 чл., делегацию СССР в составе 14 чел. возглавлял А. А. Богданов. Обсуждались: регуляция экспрессии генов, механизм синтеза белков. Отмечены успехи в изучении процесса ракового перерождения клеток.

2-й симпозиум «Сверхсинтез микробных продуктов». Состоялся 3—8 июля в г. Ческе-Будеёвице (ЧССР). Участвовало 300 чел. из 28 стран, делегацию СССР в составе 9 чел. возглавлял М. С. Кулаев. Обсуждались проблемы направленного изменения генома микроорганизмов с целью получения сверхпродуцентов; физиологич. методы регуляции сверхсинтеза антибиотиков и др. микробных продуктов. В ряде докладов затронуты вопросы инженерного обеспечения культивирования сверхпродуцентов.

4-й ежегодный симпозиум по онкологии. Состоялся 3—13 июля в г. Фредерик (США). Участвовало 500 чел. из 36 стран (от СССР — 3 чел., руководитель В. С. Прасолов). Обсуждались: механизмы активации онкогенов; природа взаимодействия онкобелков с разл. клеточными регуляторами, нормальными и опухолевыми факторами роста.

14-й биохимический конгресс. Проходил 10—15 июля в Праге. Участвовало 6400 чел. из 64 стран, делегацию СССР в составе 256 чел. возглавлял А. А. Баев. Большинство докладов и сообщений посвящены биохимии животных и человека, мед. и генетич. биохимии. Обсуждались достижения в области биохимии белков, нуклеиновых кислот, регуляции обмена веществ и энергии специализированных клеточных структур. Впервые в программу конгресса были включены проблемы аллелопатии. Следующий конгресс состоится в 1991 г. в Тель-Авиве (Израиль).

8-й симпозиум по биотехнологии. Состоялся 17—22 июля в Париже. Участвовало 2600 чел. из 46 стран, делегацию СССР в составе 30 чел. возглавлял В. В. Смирнов. Обсуждались проблемы генной инженерии стрептомицетов, дрожжей, молочнокислых бактерий, коринебактерий. Даны прогнозы применения экзополисахаридов и др. физиологич. активных веществ в гетерологич. системах, рассмотрены вопросы пром. синтеза аминокислот, нуклеозидов и др.

13-я конференция по регуляторам роста растений. Проходила 17—23 июля в Калгари (Канада). Участвовало 500 чел. из 38 стран, от СССР — О. Н. Кулаева. Осн. темы докладов: регуляция формирования гормональной системы растений, рецепция фитогормонов в растительных клетках, передача гормонального сигнала у растений; общие механизмы действия гормонов животных и растений.

Совещание «Перспективы применения олигонуклеотидов в диагностике и терапии». Проходило 8—13 августа в Новосибирске. Участвовало 70 специалистов из 7 стран и 46— от СССР. Рассматривались разл. производные олигонуклеотидов, возможность их использования в качестве молекулярных зондов, диагностикумов и терапевтич. средств при лечении нек-рых вирусных, онкологич. и наследственных заболеваний человека.

19-я конференция по дрозофиле. Проходила 15—21 августа в Торонто (Канада). Участвовало 120 чел. из 14 стран, от СССР — В. А. Гвоздев и М. Б. Евгеньев. Обсуждались разл. аспекты генетики дрозофилы, в т. ч. структура хромосом, эффект положения и взаимодействие генов, генетич. контроль ответа на стрессовые воздействия. Ряд сообщений был посвящен вопросам нейрогенетики, популяционной генетики и эволюции.

6-й конгресс Федерации европейских обществ физиологов растений. Проходил 4—10 сентября в Сплите (СФРЮ). Участвовало 700 чел. из 32 стран, делегацию СССР в составе 30 чел. возглавлял А. Т. Мокроносов. Осн. доклады посвящены вопросам продуктивности растений, используемых человеком, иссл. по молекулярной биологии и физиологии растений в селекции высокопродуктивных сортов риса, пшеницы и кукурузы. Отмечена роль генной инженерии в выведении сортов, устойчивых к заболеваниям. Были обсуждены также исследования, в т. ч. по физиологии и биохимии фотосинтеза, структуре и функции клеточной стенки. На заседании оргкомитета Общество физиологов растений СССР было принято в состав Федерации.

9-й европейский конгресс иммунологов. Проходил 14—17 сентября в Риме. Участвовало 860 чел. из 50 стран, делегацию СССР в составе 7 чел. возглавлял Р. В. Петров. Обсуждались: иммунология вирусных инфекций; первичный и вторичный иммунодефицит; аутоиммунные и аллергические реакции СПИД. Ряд сообщений посвящен иссл. механизмов взаимодействия клеток в иммунном ответе.

Конгресс по метастазированию. Проходил 26—29 сентября в Гейдельберге (ФРГ). Участвовало 250 чел. из 21 страны, от СССР — К. П. Балицкий. Обсуждались: биохимич., физико-химич., антигенные особенности метастазирующих клеток; роль экспрессии онкогенов в формировании метастатич. потенциала. В ряде докладов рассмотрены общие и местные реакции организма при формировании метастазов.

Рабочее совещание по проекту «Геном человека». Проходило 24—26 октября в г. Валенсия (Испания). Участвовало 180 чел. из 20 стран, делегацию СССР в составе 4 чел. возглавлял А. А. Баев. Обсуждались научные, технич., этические и правовые вопросы изучения генома человека. На совещании принята декларация, в которой подчеркивается гуманистический характер исследований, направленных на улучшение здоровья человека. Особо отмечена целесообразность междунар. кооперации при осуществлении этого проекта.

7-й симпозиум по поведенческой онкологии. Состоялся 27—30 октября в Милане (Италия). Участвовало 300 чел. из 18 стран, от СССР — К. П. Балицкий. Обсуждались: роль психосоциальных факторов в возникновении и развитии злокачественных новообразований; механизмы психосоматич. патологии и психотерапевтич. подходы к лечению рака.

С. Самсонов.

Физиология

4-й симпозиум «Нейробиологические основы сенсорного контроля поведения». Состоялся 25—30 января в Берлине. Участвовало 120 чел. из ВНР, ГДР, ЧССР, СССР, Великобритании, Франции, ФРГ. Доклады и сообщения охватывали широкий круг проблем — от анализа активности отд. нервных клеток до психофизиологич. исследований. Большой интерес вызвали сообщения по исследованию патогенеза болевого синдрома, психофизиологии цветового зрения. Особое внимание обращено на изучение механизмов кодирования и переработки информации мозгом, первых и психич. заболеваний в условиях информационной перегрузки.

Симпозиум «Нейрофизиология мышления и эмоций». Состоялся 1—3 февраля в Ленинграде. Участвовало ок. 100 клиницистов и физиологов, в т. ч. 5 специалистов из ЧССР, Австрии, Аргентины, Финляндии, Швеции. Кроме обсуждения общих проблем изучения мозга человека, на симпозиуме было рассмотрено также совр. состояние исследований по физиологич. аспектам сенсорного обеспечения мыслительных и эмоциональных процессов.

10-й симпозиум по экспериментальным и клиническим неврозам. Состоялся 1—4 февраля в Берлине. Участвовало 15 специалистов из 5 стран, делегацию СССР в составе 15 чел. возглавлял М. М. Хананашвили. Большой интерес вызвали сообщения о роли пептидов и гормонов в развитии состояния стресса и патологии ВНД; данные, характеризующие цикл сон — бодрствование при неврозах. Ряд докладов посвящен исследованиям защитных механизмов мозга, типов высшей нервной деятельности (ВНД). Одновременно проведено заседание круглого стола — «Будущее проблемы патологии высшей нервной деятельности с точки зрения молодых ученых». Участниками симпозиума принята «Резолюция в защиту мира».

Научная конференция «Интегративная деятельность центральной нервной системы и ее потенциальные механизмы». Проходила 5—7 апреля в Йене (ГДР). Посвящена 90-летию со дня рождения академика П. К. Анохина. Осн. доклады посвящены связи между теорией функциональных систем П. К. Анохина и теориями образования структур И. Пригожина, Хакена и М. Эйгена. На конференции обсуждались также вопросы генетич. детерминации врожденных и приобретенных форм поведения.

В рамках конференции проведены 2 студенческие конференции: 13-я конференция студентов мед. ф-та Йенского ун-та им. Ф. Шиллера на тему «Функциональная система» и советско-немецкая науч. конференция по нейрофизиологии.

24-й симпозиум по биологическим моделям. Состоялся 11—15 апреля в г. Шпиндлерув-Млин (ЧССР). Участвовало ок. 270 чел. из 17 стран, от СССР — 12 чел. Значит. число докладов было посвящено теоретич. и прикладным иссл. по иммунологич. и генетич. аспектам биологич. моделей. Отмечено, что все большее распространение получают методы клонирования генов и получения моноклональных антител. Уточнена программа совм. работ по теме «Создание и воспроизводство лабораторных животных чистых линий и гнотобиотов».

Симпозиум по физиологии пептидов. Состоялся 18—22 апреля в Ленинграде. Участвовало 120 специалистов, в т. ч. 10 — из НРБ, ГДР, ПНР и ЧССР. Осн. внимание обращено на роль пептидов в нервной и эндокринной системах, в пищеварении, дыхании, в водно-солевом обмене. Рассмотрены также молекулярные механизмы физиологич. активности пептидов и их использование для диагностики, терапии и в иссл. работе.

Симпозиум «Трансплантация ткани мозга млекопитающих». Состоялся 10—13 мая в Пущино (Моск. обл.). Участвовало 68 специалистов, в т. ч. 19 — из ВНР, ГДР, Кубы, ПНР и ЧССР. Обсуждены перспективы применения нейротрансплантации в практике, а также вопросы биохимич. характеристики мозга, функциональной характеристики нейронов нейротрансплантантов и др. В рамках симпозиума проведено рабочее совещание руководителей делегаций стран— участниц целевого проекта «Нейротрансплантат-88».

Симпозиум «Механизмы терморегуляции» и рабочее совещание «Биоэнергетика физиологических процессов» Проблемной комиссии многостороннего научного сотрудничества АН социалистических стран «Физиология висцеральных систем». Состоялись 16—20 мая в Минске. Участвовало 50 ученых, в т. ч. 7 — из ВНР, ГДР и ЧССР. Осн. внимание уделено изучению роли нейропептидов в терморегуляции и механизмов терморезистентности. Были также согласованы планы дальнейших совм. работ.

Симпозиум «Интегративная деятельность мозга: молекулярные основы». Состоялся 17—19 мая в Ялте. Посвящен 90-летию со дня рождения П. К. Анохина. Участвовало 115 ученых, в т. ч. 28 — из 11 зарубежных стран. Обсуждались иссл. по внутриклеточной переработке информации в нейроне и роли генома в его работе, интеграции нейроиммунной системы, участию нейропептидов в процессах синаптической передачи и др.

Заседание Проблемной комиссии многостороннего сотрудничества АН социалистических стран «Нейрофизиология и высшая нервная деятельность» (Интермозг). Проходило 18—21 мая в Сегеде (ВНР). Участвовали специалисты НРБ, ВНР, ГДР, Кубы, ПНР, СФРЮ, ЧССР, делегацию СССР в составе 5 чел. возглавлял П. В. Симонов. На заседании заслушаны отчеты координаторов разл. исследований. Отмечены достижения в изучении физиологич. активности веществ растит. происхождения и их взаимодействия с рецепторными структурами в нервной системе. Обсуждались механизмы оценки сложной зрительной информации, особенности восприятия неосознаваемых стимулов в норме и патологии. Большое прикладное значение имеют разработанные новые методы (диагностич. тест определения легкой мозговой дисфункции) и приборы (микропроцессорный электростимулятор для электрофизиологич. экспериментов).

Одновременно с заседанием прошел симпозиум «Мотивации и подкрепление: междисциплинарный подход».

Симпозиум «Антагонисты тромбоцит-активирующего фактора». Состоялся 25—28 мая в Париже. Участвовало 120 чел. из 26 стран, от СССР — В. Ф. Сагач и А. И. Соловьев. Осн. доклады посвящены роли тромбоцит-активирующего фактора (ТАФ) в развитии патологич. процессов в дыхательной и сердечно-сосудистой системах, влиянию ТАФ на иммунную систему организма. Особое внимание уделено новым блокаторам рецепторов ТАФ, которые обладают выраженным защитным действием при развитии патологич. процессов.

9-й симпозиум по иммунологии репродукции. Состоялся 26—30 мая в Варне (НРБ). Участвовал ок. 250 чел. из 20 стран, от СССР — Т. М. Зеленская. Обсуждались эксперим. и клинич. проблемы: этиология и патогенез бесплодия и разработка средств, способствующих восстановлению плодовитости; создание иммунных вакцин для регуляции рождаемости. Ряд докладов посвящен изучению взаимосвязи между иммунной и эндокринной системами во взаимоотношениях мать — плод.

9-я конференция «Мозг и поведение». Проходила 30 мая — 3 июня в Дилижане (Арм. ССР). Участвовало 60 ученых из ГДР, ПНР, ЧССР и СССР. Обсуждались: нейрохимич. механизмы поведенческих реакций, роль сенсорных факторов в формировании поведения, нейронные механизмы условного рефлекса, эмоции и мотивации и др.

Симпозиум по нервно-мышечному синапсу. Состоялся 6—10 июня в г. Лунд (Швеция). Участвовало 150 чел. из 22 стран, от СССР — Л. Г. Магазаник и Б. И. Ходоров. Рассматривались осн. тенденции в развитии совр. нейробиологии. Обсуждались достижения ведущих лабораторий мира в исследовании ионных каналов, механизмов освобождения медиаторов, регуляции нервно-мышечных контактов и др.

7-й съезд Европейского нейрохимического общества. Проходил 12—17 июня в Гётеборге (Швеция). Участвовало 720 чел. из 20 европ. стран, Канады, США и Японии, от СССР — Н. Ф. Аврова и О. А. Крыштель. Осн. внимание на съезде было уделено вопросам иммунологии центр. нервной системы, факторам роста нервов, пластичности нейронов, разработке новых иммунохимич. методов иссл. и диагностики.

Симпозиум по вызванным потенциалам слуховой системы человека. Состоялся 4—10 июля в г. Печ (ВНР). Участвовало 120 чел. из 6 европ. стран, делегацию СССР в

составе 16 чел. возглавлял Г. А. Товаркиладзе. Обсуждались методы иссл. слуховых вызванных потенциалов (СВП), в т. ч. электродное протезирование слуха с помощью вживленных электродов, электрич. активность периферич. отдела слуховой системы, особенности слуха и его восстановления у детей. Рассмотрены клинич. приложения компьютерной аудиометрии по корковым СВП.

Симпозиум «Кальциевые каналы: структура и функции». Состоялся 18—20 июля в Лондоне. Участвовало 50 чел. из 10 стран, от СССР — П. Г. Костюк. Рассматривались актуальные вопросы совр. клеточной физиологии, в т. ч. молекулярные механизмы проникновения ионов кальция в клетки организма и роль этих ионов в регуляции их деятельности. Осн. внимание было уделено биохимич., иммунологич. и генно-инженерным подходам к направленному поиску эффективных фармакологич. средств и новых диагностич. приемов.

2-я европейская конференция по зрительному восприятию. Проходила 31 августа — 3 сентября в Бристоле (Великобритания). Участвовало 350 чел. из 25 стран, делегацию СССР в составе 8 чел. возглавлял И. А. Шевелев. Рассматривались проблемы: глаз и искусственный интеллект; цветовое зрение; временные аспекты зрительного восприятия и др. Особый интерес вызвали сообщения по разработке систем компьютерного зрения.

14-я конференция европейских обществ эндокринологов. Проходила 4—9 сентября в Зальцбурге (Австрия). Участвовало 240 чел. из 24 стран, от СССР О. А. Данилова. Обсуждались: содержание кортикоидов в организме при смене сезонов и при разл. эксперим. воздействиях; пара- и аутокринный контроль функций гонад и др.

4-я конференция по психофизиологии. Проходила 12—14 сентября в Праге. Участвовало ок. 400 чел. из 32 стран, делегацию СССР в составе 27 чел. возглавляла Н. П. Бехтерева. Обсуждались: психофизиологич. аспекты мыслительных процессов, состояния сна и бодрствования, а также проблемы психофизиологии восприятия и познания. Рассмотрены принципиально новые данные по визуализации и картированию деятельности мозга методами позитронно-эмиссионной томографии.

2-я сессия смешанной советско-американской рабочей группы по космической биологии и медицине. Проходила 15—25 сентября в Вашингтоне. Участвовало 35 чел., от СССР — 12, руководитель Е. А. Ильин. Обсуждались вопросы стандартизации методов обследования космонавтов при изучении действия на организм невесомости и др. факторов космич. полета. Рассматривались программы совм. биологич. экспериментов и иссл. в космосе, в т. ч. физиологич. и биохимич. иссл. на космических кораблях.

5-й симпозиум по физиологии и фармакологии гладких мышц. Состоялся 3—9 октября в Варне (НРБ). Участвовало св. 100 чел. из 12 стран, делегацию СССР в составе 10 чел. возглавлял В. А. Говырин. Обсуждались: активность гладких мышц и ее гуморальная регуляция, их электрич. свойства. В рамках симпозиума проведена школа молодых ученых «Возбуждение — торможение в гладкой мускулатуре».

1-й индо-советский симпозиум по нейробиологии развития и нейротрансплантации. Состоялся 25—28 ноября в Нью-Дели (Индия). Участвовало 40 чел., делегацию СССР в составе 10 чел. возглавлял В. П. Подачин. Обсуждались разл. проблемы нейробиологии, в т. ч. развитие нейронов и мозга в онтогенезе и влияние на эти процессы нейротрансмиттеров и гормонов, а также круг вопросов, связанных с физиологич., гистохимич., иммунологич. и др. аспектами нейротрансплантации.

Э. Светайло.

Общая биология

Симпозиум по новым направлениям в ихтиологии. Состоялся 7—11 марта в Нойхерберге (ФРГ). Участвовало 83 чел., от СССР — Ю. П. Алтухов. Доклады и сообщения показали, что в совр. ихтиологии значит. развитие получили иссл. по генетике, мол. биологии, эволюции и систематике рыб. Все большее внимание уделяется прикладной этологии — иссл. поведенческих реакций рыб, которые используются для оценки состояния (загрязнения) окружающей среды. Эффективная регистрация изменений в поведении достигается благодаря применению компьютерной техники.

4-й симпозиум по радиоэкологии «Влияние аварий ядерного происхождения на окружающую среду». Состоялся 14—18 марта в г. Кадараш (Франция). Участвовало 142 чел. из 24 стран, от СССР — Г. Г. Поликарпов. Рассматривались экологич. последствия крупных аварий — от криминального попадания источника цезия-137 во внешнюю среду (Бразилия, 1987 г.) и аварии двух самолетов ВВС США с водородными бомбами в р-не Паломарес (Испания, 1966 г.) до аварии на Чернобыльской АЭС (СССР, 1986 г.). Обсуждались модели гипотетич. тяжелых аварий; широко обсуждались экспериментальные данные и теоретич. расчеты, связанные с разл. аспектами радиоэкологии (перенос и накопление радионуклидов в разл. средах и разл. организмами, дезактивация среды и др.).

5-я конференция «Биоиндикаторы нарушенных территорий». Проходила 23—27 мая в г. Ческе-Будеёвице (ЧССР). Участвовало 124 чел. из 17 стран, делегацию СССР в составе 19 чел. возглавлял Д. А. Криволуцкий. Наибольший интерес вызвали доклады по новым методам биоиндикации и по последствиям загрязнения среды радионуклидами стронция, цезия и иода в Австрии, Финляндии и ЧССР. После конференции состоялся советско-чехословацкий симпозиум по биоиндикации и экологич. мониторингу.

6-е совещание по молекулярной генетике мышей. Проводилось 1—9 июля в Кембридже (Великобритания). Участвовали представители 12 стран, от СССР — А. О. Рувинский и П. М. Бородин. Обсуждались: проблема дифференцировки и раннего эмбрионального развития, молекулярно-генетич. механизмы детерминации пола, роль гомеобоксов в протекании эмбрионального развития, контроль генной экспрессии. Рассмотрены методы картирования генов и изучения молекулярной структуры отд. хромосом и генома в целом. В рамках совещания проведено заседание Международного номенклатурного комитета и заседание по компьютерным банкам данных, охватывающих информацию по генетике мышей.

18-й энтомологический конгресс. Проходил 3—9 июля в Ванкувере (Канада). Участвовало ок. 3 тыс. чел. из 74 стран, делегацию СССР в составе 6 чел. возглавляла Н. П. Кривошеина. Обсуждались актуальные вопросы совр. энтомологии: пестицидная и инсектицидная устойчивость насекомых, проблема биологич. методов борьбы, особенно с вредителями запасов; состояние иссл. по ювенильным гормонам и феромонам (их синтез, роль в коммуникации насекомых). По с.-х. энтомологии наиб. полно были представлены иссл. по колорадскому жуку. Большой интерес вызвала представленная японской фирмой Kyodo Shirye Company искусств. среда для развития неск. видов шелкопрядов. В обл. лесной энтомологии осн. внимание уделено экологии массовых видов короедов. Следующий конгресс состоится в 1992 г. в КНР.

Симпозиум «Успехи в теоретической фитоценологии». Состоялся 4—7 июля в Вене. Участвовало св. 100 чел. из 25 стран, от СССР — В. И. Василевич. Большинство сообщений были посвящены разработке общей теории экосистем и растит. сообществ, проблемам классификации и ординации растительности, пространственному анализу растительности и моделированию ее динамики. Отмечена важная роль теоретич. фитоценологии при решении прикладных экологич. задач, связанных с восстановлением растит. покрова после антропогенных нарушений, охраны окружающей среды, создания растит. сообществ с оптимальными функциями и т. п.

3-й симпозиум международного комитета по генетической номенклатуре в овцеводстве и козоводстве (COYNOSAY). Состоялся 11—16 июля в Гонтарде (Франция). Участвовало 20 специалистов из 11 стран, от СССР — Г. А. Алиев и М. Л. Рачковский. На симпозиуме обобщены результаты иссл. по идентификации и действию генов, контролирующих меланогенез у овец и коз.

8-й конгресс Европейской организации по исследованию хеморецепции (ЭКРО). Проходил 18—22 июля в Ковентри (Великобритания). Участвовало 205 чел. из 12 стран, от СССР — А. В. Минор. Программа конгресса включала круг тем, в т. ч. молекулярные механизмы хеморецепторного процесса, разл. аспекты вкусовой и обонятельной рецепции, моделирование («электронные носы»), феромоны и химич. коммуникация.

10-й симпозиум по хирономидам. Состоялся 25—28 июля в г. Дебрецен (ВНР). Участвовало 127 чел. из 25 стран, делегацию СССР в составе 16 чел. возглавляла Н. А. Петрова. Обсуждались: отд. виды хирономид как индикаторы трофности водоемов и качества воды в них; хирономиды — модельный объект в иссл. по цитогенетике и популяционной генетике.

Симпозиум по млекопитающим Тихоокеанской Азии. Состоялся 26—30 июля в Хуайжоу близ Пекина. Участвовало св. 300 чел. из 21 страны, от СССР — В. Н. Большаков и Г. В. Кузнецов. Осн. темы обсуждений: биология гигантских панды; биология приматов; систематика и фаунистика посящен мед. и прикладной териологии, проблемам экологии и сохранения вымирающих видов.

6-й европейский ихтиологический конгресс. Проходил 15—19 августа в Будапеште. Участвовало св. 400 чел. из 32 стран, делегацию СССР в составе 16 чел. возглавлял Д. С. Павлов. В докладах и сообщениях были представлены почти все осн. направления совр. ихтиологии, в т. ч. ихтиогеография, систематика и эволюция; функциональная морфология; паразиты и болезни рыб; генетика и размножение рыб; аквакультура. Следующий конгресс состоится в 1994 г.

5-й симпозиум по северному оленю. Состоялся 17—22 августа в г. Арвидсьяур (Швеция). Участвовало св. 200 чел. из сев. стран, от СССР — Е. Е. Сыроечковский и Л. М. Баскин. Обсуждались вопросы: последствия Чернобыльской аварии для оленеводства Скандинавии; влияние загрязнения тяжелыми металлами и выпадения кислотных дождей на пастбища; рациональное использование поголовья диких и домашних оленей и их роль в экономике и культуре малых народов Севера. Была проведена полевая экскурсия на зимние (в тайге) и летние (в горной тундре) пастбища оленей.

Симпозиум «Эволюционная биология в теории и практике». Состоялся 21—27 августа в Пльзене (ЧССР). Участвовало 120 чел. из 15 стран, делегацию СССР в составе 7 чел. возглавляла Э. И. Воробьева. На симпозиуме гл. обр. обсуждались тенденции и направления в развитии совр. эволюционной морфологии как исходной базы для эволюционной биологии в целом. Рассматривались: роль морфологич. сальтаций в эволюционном процессе, в частности — в происхождении крупных таксонов; морфо-функциональный подход в понимании закономерностей макроэволюции; роль фенотипических ограничивающих факторов в эволюционном процессе.

Симпозиум по молекулярной биологии генома митохондрий растений. Состоялся 28 августа — 2 сентября в г. Роскоф (Франция). Проходил в рамках ежегодных встреч ученых памяти Ж. Моно. От СССР присутствовали Р. И. Салганик и Н. А. Дударева. Обсуждались: структура митохондриального генома, репликация и рекомбинация митохондриальной ДНК, изменения в структуре генома, характеризующие цитоплазматич. муж. стерильность, взаимодействия ядерного и митохондриального генома.

7-й палинологический конгресс. Проходил 28 августа — 3 сентября в Брисбене (Австралия). Участвовало ок.400 чел., от СССР — В. А. Красилов. Работало 35 симпозиумов. Темы докладов и стендовых сообщений были чрезвычайно разнообразными — от биохимии палиноаллергенов до палинологии углей, от аэробиологии до палеобиологии докембрия.

4-й симпозиум по биометрическо-генетическим методам в селекции растений. Состоялся 29 августа — 2 сентября в Леднице (ЧССР). Участвовало 90 чел. из 6 стран, делегацию СССР в составе 10 чел. возглавляла Л. А. Тарутина. Обсуждалось состояние совр. иссл. в обл. биометрич. генетики и применение генетико-статистич. методов в селекции с.-хоз. культур.

1-е Рабочее совещание по молекулярной биологии и генетике чешуекрылых. Проходило 5—10 сентября в пос. Колимбари на о-ве Крит (Греция). Участвовало 80 чел. из 6 стран, от СССР — В. С. Михайлов. Тема осн. докладов и сообщений: иммунная система, нейропептиды и молекулярная нейробиология, организация и генетика развития бабочек.

Симпозиум международной ассоциации ботанических садов. Состоялся 25—28 сентября в г. Нанкин (КНР). Участвовало 250 чел. из 22 стран мира, от СССР — Л. И. Андреев и К. Н. Сарсенбаев. Обсуждались актуальные вопросы охраны редких и исчезающих растений, проблемы рационального использования растит. ресурсов, особенно тропич. лесов, вовлечение новых экономич. ценных культур в с.-х. произ-во.

Юбилейная сессия Немецкого орнитологического общества. Проходила 26 сентября — 1 октября в Бонне. Посвящена 100-летию со дня основания Общества. Участвовало 50 чел., от СССР — 3 чел. Наиб. интерес вызвал доклад Э. Майра, посвященный глобальному обобщению историч. связей орнитологич. фауны с перемещениями материков. На примере тропич. группы трогонов была сделана попытка объяснить их совр. распространение с позиций древних связей между материками Азии, Африки и Юж. Америки.

10-й конгресс дендрологов социалистических стран. Проходил 4—6 октября в Софии. Участвовало 137 чел. из 7 стран, делегацию СССР в составе 35 чел. возглавлял Н. А. Кохно. Осн. доклады и сообщения посвящены совр. состоянию иссл. естественной дендрофлоры и сохранению ее генофонда. Рассматривались вопросы классификации лесов, оценки устойчивости экзотов в условиях пром. загрязнения. Отмечена необходимость развития практич. работ по охране генофонда путем создания генных банков. Следующий конгресс состоится в 1992 г. в ЧССР.

5-я конференция по содержанию и разведению исчезающих видов в неволе. Проходила 9—12 октября в Цинциннати (США). Участвовало 300 чел. из 20 стран, от СССР — Д. Н. Пикунов и В. Г. Коркишко. Обсуждались две взаимосвязанные проблемы — реинтродукция зоопарковых форм в дикую природу и отлов и содержание в неволе молодых особей для последующего их участия в размножении. Решение обеих проблем важно для предотвращения инбредной депрессии в разреженных и малочисленных популяциях животных.

16-я конференция по орнитологии и охране птиц. Проходила 11—13 ноября в Нойбранденбурге (ГДР). Участвовало 500 чел., от СССР — 3 чел. Программа конференции была посвящена гл. обр. проблемам популяционной орнитологии. Обсуждались также задачи орнитологич. обществ в области охраны птиц. Рассматривалась связь орнитологии с историей, этнографией, биолингвистикой, психологией и др. гуманитарными науками.

ВСЕСОЮЗНЫЕ СЪЕЗДЫ, СОВЕЩАНИЯ, КОНФЕРЕНЦИИ, СИМПОЗИУМЫ и т. д.

Биохимия, биофизика и химия физиологически активных веществ

Координационное совещание по пестицидам. Проходило 19—21 января в Черноголовке (Моск. обл.). Участвовало 150 чел. Обсуждались теоретич. вопросы направленного синтеза эффективных и безопасных пестицидов на основе изучения механизма действия, избирательной токсичности и резистентности. Особое внимание уделено разработке систем объективной оценки регулирующей активности пестицидов и анализа их остаточных количеств в окружающей среде.

Совещание по физиолого-биохимическим основам иммунитета растений. Проходило 30 марта — 2 апреля в Уфе (Башк. АССР). Участвовало 95 чел. Обсуждались: молекулярные основы распознавания в системе патоген — растение; способы индуцирования болезнеустойчивости у растений; диагностика специфич. и неспецифич. устойчивости с помощью биохимич. методов и др.

3-я конференция по микробиологическим методам защиты окружающей среды. Проведена 5—7 апреля в Пущино (Моск. обл.). Участвовало 350 чел. Обсуждались: генетика, отбор и селекция микроорганизмов, используемых для защиты среды обитания от антропогенного загрязнения; конструирование штаммов-деструкторов загрязняющих веществ; интродукция микроорганизмов в открытые экосистемы.

Совещание «Механизмы радиационного мутагенеза». Проходило 11—13 апреля в Пущино (Моск. обл.). Участвовало 100 чел. Большинство докладов и сообщений было посвящено осн. направлениям иссл. (на молекулярном, клеточном и организменном уровнях) механизмов радиационного мутагенеза у микроорганизмов, растений и животных. Обсуждены работы по анализу точковых мутаций и аберраций хромосом в природных популяциях и критерии прогноза отдаленных последствий генетич. воздействия излучений.

3-я конференция по физиологии растительной клетки. Проходила 17—22 апреля в Петрозаводске (Карел. АССР). Участвовало 90 чел. Обсуждались результаты иссл. по генетике и молекулярной биологии растит. клетки, регуляции физиологич. процессов в ней, гомеостазу, адаптации и др.

Симпозиум «Актуальные вопросы иммунотерапии опухолей». Состоялся 19—21 апреля в Юрмале (Латв. ССР). Участвовало 120 чел. Рассматривались представления об иммунной реактивности онкологич. больного, механизмы действия иммуномодуляторов.

2-е совещание «Физиологически активные соединения, меченные радиоактивными и стабильными изотопа-

ми». Проходило 22—24 апреля в Звенигороде (Моск. обл.). Участвовало 105 чел. Рассмотрены работы по получению соединений, меченных тритием, дейтерием, углеродом-14, фосфором-32, ультракороткоживущими радионуклидами, а также стабильными изотопами. Обсуждались перспективы их применения в биотехнологии, эксперим. биологии и медицине.

Совещание по фото- и электрохромным биоэлементам технического назначения. Проходило 26—28 апреля в Пущино (Моск. обл.). Участвовало 70 чел. Обсуждались голография, и динамич. свойства бактериородопсина и возможности их использования в элементах оптич. компьютеров.

2-я конференция по регуляторам роста и развития растений. Проходила 25—27 мая в Киеве. Участвовало 300 чел. Обсуждались иссл. по гормональной регуляции процессов роста и развития растений, механизму действия, генетич. контролю и возможности практич. использования фитогормонов и их синтетич. аналогов в с. х-ве и растениеводстве.

Научная конференция по проблемам молекулярной генетики. Проходила 30 мая — 1 июня в Москве. Участвовало 90 чел. Рассматривались: физико-химич. основы молекулярно-генетич. процессов; структурная организация и функционирование генов, перенос генов и их экспрессия в клетках бактерий, животных, растений. Обсуждались также исследования по молекулярным основам нейрогенетики.

Конференция «Структурная динамика биологических мембран и ее роль в регуляции фотобиологических и рецепторных процессов». Проходила 31 мая — 1 июня в Минске. Участвовало 150 чел. Темы докладов: подвижность компонентов и конформационные перестройки биологических мембран; мембранные механизмы фото- и хеморецепторных процессов; структурная перестройка и кооперативность в процессах возбудимости и межклеточных коммуникаций.

6-е совещание по структурам и функциям хромосом. Проводилось 22—24 июня в Пущино (Моск. обл.). Участвовало 145 чел. Рассматривались особенности структурной организации хромосом в митозе, мейозе и интерфазе; особое внимание было уделено структурной организации функционально активного и неактивного хроматина.

5-я конференция «Биология культивируемых клеток и биотехнология». Проходила 2—6 августа в Новосибирске. Участвовало 450 чел., в т. ч. 44— иностранных ученых. Рассматривались вопросы: синтез вторичных метаболитов в культуре клеток, получение и культивирование протопластов, новые методы конструирования клеток растений, клеточная селекция злаков.

4-я конференция «Биосинтез ферментов микроорганизмами». Состоялась 19—22 сентября в Ташкенте. Участвовало 250 чел. Обсуждались: белковая инженерия микробных ферментов; применение биокатализа в органич. синтезе; методы препаративного выделения и очистки ферментов.

Конференция по новым направлениям в биотехнологии. Проходила 3—5 октября в Пущино (Моск. обл.). Участвовало 200 чел. Рассматривалось совр. состояние иссл. по генетич. инженерии синтеза первичных и вторичных метаболитов, по биотехнологии химич. продуктов, генетич. инженерии животных и растений.

6-й симпозиум по инженерной энзимологии. Состоялся 11—14 октября в Каунасе (Литов. ССР). Участвовало 200 чел. Обсуждались фундаментальные проблемы биокатализа и их связь с биотехнологией; биокаталитич. системы в экологии, в пищевой пром-сти, в создании биотоплива.

Совещание по клеточным и молекулярным механизмам канцерогенеза и антиканцерогенеза. Проходило 18—20 октября в Ленинграде. Участвовало 160 чел. Рассматривались морфологич., биохимич., иммунологич. аспекты нарушения дифференцировки клеток при канцерогенезе; механизмы естеств. противоопухолевой реактивности; нарушения реорганизации цитоскелета у опухолевых клеток.

8-й Баховский коллоквиум по азотфиксации. Проходил 31 октября — 3 ноября в Кобулети (Адж. АССР). Участвовало 150 чел. Обсуждались проблемы биологич. фиксации атмосферного азота: генетика и генетич. инженерия азотфиксации, молекулярный и связанный азот в питании растений, взаимодействие растений и микроорганизмов в симбиотической азотфиксирующей системе и др.

6-й симпозиум по механизмам сенсорной реакции. Состоялся 15—17 ноября в Москве. Участвовало 150 чел. Отмечено развитие работ по изучению первичных процессов зрительной рецепции и изменений молекул зрительных пигментов; по исследованию механизмов генерации фоторецепторного потенциала и ферментативных реакций в фоторецепторной клетке.

3-я конференция «Современные проблемы эволюционной биологии происхождения жизни». Проходила 16—18 ноября в Телави (Груз. ССР). Участвовало 130 чел. Обсуждались эволюционное развитие осн. биохимич. систем, возникновение простейших предклеточных структур. Рассматривались также проблемы возникновения в живой природе оптической асимметрии, эволюции систем хранения и передачи генетич. информации.

Конференция «Биохимия — медицине». Проходила 29 ноября — 1 декабря в Ленинграде. Участвовало 330 чел. Обсуждались: биохимия и патобиохимия миокарда, биохимич. механизмы иммунодефицитных состояний; механизмы действия вторичных мессенджеров и рецепторного распознавания регуляторных сигналов.

Конференция по почвенно-агрохимическим и экологическим проблемам формирования высокопродуктивных агроценозов. Проходила в Пущино (Моск. обл.). Участвовало 200 чел. Обсуждались: эколого-агрохимич. и физиологич. основы минерального питания растений, качество урожая; отрицат. экологические последствия применения химикатов и пути их устранения; экологически сбалансированные системы удобрений в севооборотах. *С. Самсонов.*

Физиология

5-я сессия Научного совета АН СССР по физиологии висцеральных систем «Экспериментальные исследования артериальной гипертензии». Проходила 29 февраля — 1 марта в Ленинграде. Участвовало 200 чел. Обсуждалась роль нервных, гормональных, биофизич. факторов в формировании артериальной гипертензии. Ряд докладов посвящен структурно-функциональным особенностям разл. участков сосудистого русла при эксперим. гипертензии, анализу состояний адренорецепторного аппарата ряда структур головного мозга. Рассмотрены также новые данные в пользу мембранной концепции патогенеза гипертонич. болезни.

Совещание по центральным механизмам речи. Проведено 12—15 июня в Ленинграде. Участвовало ок. 200 чел. Обсуждались: системность языка и речевой деятельности в онтогенезе; типы вербального мышления и функциональной асимметрии полушарий головного мозга при реализации речевой деятельности. Большое внимание уделено проблемам дифференциальной диагностики сенсорной аллалии и лечения заикания, основанного на синхронизации речи движениями ведущей руки.

Конференция «Секреция пищеварительных желез в норме и патологии». Проходила 3—5 октября в Андижане (Узб. ССР). Посвящена 100-летию со дня рождения акад. АМН СССР И. П. Разенкова. Участвовало 136 чел. Рассмотрены механизмы и регуляция секреции пищеварительных желез, методы диагностики нарушений секреторных процессов. Значит. внимание было уделено вопросам диагностики и лечения гастроэнтерологич. заболеваний.

3-я конференция по нейроэндокринологии. Проходила 3—5 октября в Харькове. Участвовало 160 чел. Осн. доклады и сообщения были посвящены нейроэндокринным механизмам регуляции полового цикла. Обсуждалась роль эпифизарных нейрогормонов и парааденогипофизарного пути регуляции функции периферич. эндокринных желез.

4-й симпозиум «Стриарная система и поведение в норме и патологии». Состоялся 4—6 октября в Симферополе — Алуште. Участвовало 75 чел. Обсуждались нейрохимич. и нейрофизиологич. организация базальных ганглиев головного мозга и их участие в механизме избирательного внимания и целенаправленного поведения.

3-й симпозиум «Проблемы оценки и прогнозирования функциональных состояний организма в прикладной физиологии». Состоялся 26—28 октября во Фрунзе. Участвовало ок. 200 чел. Рассматривались функциональные резервы организма человека в условиях высокогорья и при вахтовых режимах работы, а также вопросы прогнозирования адаптационных возможностей человека в экстремальных условиях. Проведено заседание «круглого стола» — «Марафона функциональных состояний».

6-й симпозиум по механизмам сенсорной рецепции. Состоялся 15—17 ноября в Москве. Участвовало ок. 200 чел. Осн. внимание уделено разл. аспектам фоторецепции (зрительные пигменты, ферментативные и ионные процессы).

2-я конференция по нейронаукам. Проходила 12—15 декабря в Киеве. Участвовало 130 чел. Обсуждались: вторичные передатчики в нервной системе, нейропептиды, корковое торможение. В рамках конференции проведен симпозиум «Проблемы торможения: история, состояние, перспективы». *Э. Светайло.*

Общая биология

Конференция «Влияние антропогенной трансформации ландшафта на население наземных позвоночных животных». Проходила 10—14 апреля в Москве. В докладах и сообщениях дан анализ воздействия на биотопы разл. форм хоз. деятельности (эксплуатация леса, мелиорация, урбанизация и др.). Отмечена крайняя необходимость предварит. экологич. экспертизы при осуществлении любого антропогенного вмешательства в природную среду.

5-я конференция по водной токсикологии. Проходила 18—22 апреля в Одессе. Участвовало св. 200 чел. Обсуждались: распределение и миграция токсикантов в водных экосистемах; механизмы действия загрязняющих веществ на водные организмы; последствия загрязнения водоемов для рыбоводства.

1-е совещание по проблемам нейрогенетики и генетики поведения животных и человека. Проводилось 25—28 апреля в Москве. Участвовало 70 чел. Обсуждались генетич. механизмы, лежащие в основе формирования простых и сложных форм поведения; иссл. уникальных линий лабораторных животных, селектированных по признакам поведения; анализ генетич. аспектов стресс-реакции; генетич. контроль синтеза медиаторов, их становление в онтогенезе. На совещании принята долгосрочная программа научно-исследовательских работ «Нейрогенетика», включающая иссл. по генетич. основам формирования поведения животных и по эволюционно-генетич. предпосылкам формирования психики человека.

Конференция по разработке новых научных направлений программы «Человек и биосфера» (МАБ) в СССР. Проходила в Алма-Ате. Участвовало св. 200 представителей союзного и республиканских комитетов МАБ. Обсуждались четыре новых направления программ МАБ: функционирование экосистем при разл. интенсивности воздействия человека; рациональное использование и восстановление ресурсов, подвергшихся воздействию человека; капитальные затраты и использование трудовых ресурсов в охране окружающей среды; реакция человека на экологический стресс. Особое внимание обращено на необходимость усиления пропаганды социально-экономич. проблем рационального природопользования.

Симпозиум по применению генетических маркеров в антропогенетике и медицине. Состоялся 23—25 июня в Хмельницком (УССР). Участвовало св. 150 ученых и клиницистов. Рассмотрены разл. аспекты использования генетич. маркеров для изучения конституции человека, выявления факторов риска и благополучия в состоянии здоровья человека. Принято решение о разработке комплексной долгосрочной программы науч. иссл. по использованию генетич. маркеров в модельных характеристиках показателей здоровья населения.

3-е совещание «Теоретические исследования и банки данных по молекулярной биологии и генетике». Проходило 18—22 июля в Новосибирске. Осн. внимание обращено на усиление разработки интегрированных баз данных по структуре и функции биополимеров и на работы по созданию баз данных по конкретным объектам или типам генетич. структур. Отмечено существ. изменение ситуации с компьютерно-математич. разработками в обл. молекулярной биологии и генетики (резко возросло число ин-тов-пользователей, улучшилась материально-технич. база ин-тов-разработчиков). Обсуждались рекомендации по переходу разработок на единую компьютерную базу — IBM-совместимые ЭВМ.

7-е совещание по грызунам. Проводилось 27 сентября — 2 октября в Нальчике (Кабардино-Балкарская АССР). Участвовало 180 чел. Рассматривались: систематика, морфология, экология грызунов; проблемы внутривидовой изменчивости; роль грызунов в экосистемах и их взаимосвязь с антропогенными факторами. Отмечалось, что грызуны с их многообразием жизненных форм, широкой экологич. валентностью являются удобной моделью для решения мн. вопросов в обл. популяционной биологии.

Совещание «Экология популяций». Проводилось 4—6 октября в Новосибирске. Участвовало 170 чел. На совещании впервые поставлена задача — изучение общих свойств и закономерностей функционирования популяций разл. таксонов органич. мира, в т. ч. микроорганизмов, растений, грибов и разных групп животных. Названы осн. направления иссл.— структура и динамика популяционных систем; типы онтогенеза; разнокачественность состава популяций; интеграционные механизмы. В ряде докладов подчеркнуто значение популяций как функционирующих единиц поддержания биол. круговорота в биосфере.

3-я конференция по морской биологии. Проходила 17—20 октября в Севастополе. Участвовало св. 300 чел. Осн. темы обсуждений: морфология и систематика мор. организмов; физиологич., биохимич. и генетич. основы существования организмов и популяций; эколого-физиологич. основы функционирования мор. сообществ; паразиты и болезни гидробионтов в естеств. и искусств. экосистемах; морская радио- и хемоэкология; антропогенное воздействие на морские экосистемы; биология и биотехника марикультуры. На конференции был одобрен проект перспективной сети заповедных акваторий СССР.

Совещание «Фундаментальное и прикладное значение систематики животных». Проходило 15—17 ноября в Ленинграде. Участвовало 300 чел. В докладах и сообщениях отмечалась необходимость расширения иссл. по теории систематики, по методологии систематики и филогении. Подчеркивалась важность издания на рус. языке наиб. важных руководств и монографий по систематике, а также издание определителей, особенно для отд. регионов страны; целесообразно издание массовым тиражом упрощенных определителей по хозяйственно важным группам животных для широкого использования в практич. целях. Совещание считает необходимым рассмотреть вопрос о состоянии коллекционного фонда и коллекционной службы в СССР; подготовить и издать справочник зоологов-систематиков СССР, необходимый для более полной координации работ.

Совещание «О состоянии и перспективах развития генетики в СССР». Проходило 22—24 ноября в Москве. Участвовало ок. 240 чел. На совещании был дан анализ состояния генетич. исследований в СССР, отмечено их значит. отставание от уровня мировой науки. Заслушаны доклады о состоянии и перспективах развития осн. отраслей генетики. Обсуждались вопросы: связь генетики с медициной и с. х-вом; подготовка кадров, материальное и информационное обеспечение исследований. Были названы приоритетные направления иссл.: генетич. основы селекции; генетическая безопасность; геном животных и растений, микроорганизмов; генетич. методы защиты растений и животных; генетика развития, иммунитета и поведения; генетика человека; генетика наследственных патологий. В резолюции совещания отмечается необходимость безотлагательного принятия государственных мер, направленных на возрождение отечеств. генетики и восстановление ее мирового авторитета, на расширение и ускорение развития ее ключевых направлений. *Н. Егорова.*

ГЕОГРАФИЯ

В Отделении океанологии, физики атмосферы и географии АН СССР

14 марта проведено Общее годичное собрание отделения, на к-ром были заслушаны доклады Л. М. Бреховских — о программе «Исследования Мирового океана, атмосферы и поверхности суши, рациональное использование их ресурсов» и деятельности Отделения за 1987 г. и Ю. А. Израэля — «Геофизические аспекты Чернобыльской аварии», 5 сообщений от науч. советов по приоритетным направлениям, а также рассмотрен вопрос о выборах директора Ин-та озероведения. На Общем собрании 17 октября заслушан доклад Л. М. Бреховских «20-летие образования Отделения и задачи по развитию его научных направлений в свете решений XIX Всесоюзной партконференции и перестройки деятельности Академии наук СССР», рассмотрен вопрос об избрании директора Ин-та водных проблем. На Общем собрании 23, 24 и 26 декабря, посвященном экологич. проблемам природоведения, было заслушано 15 докладов о результатах исследований науч. учреждений АН СССР и ее региональных отделений, АН союзных республик, Госкомгидромета СССР; обсуждена и принята осн. концепция науч. деятельности Отделения. 14—21 сентября проведена выездная сессия Совета по координации Отделения в Душанбе и Хороге (совм. с Президиумом АН Тадж. ССР), приуроченная к работе конференции Научного совета АН СССР по проблемам биосферы «Проблемы комплексного освоения природных ресурсов и развития производительных

сил Горно-Бадахшанской автономной области Таджикской ССР». По плану Отделения было проведено 17 всесоюзных совещаний, конференций, симпозиумов, а также 3 школы.

Всесоюзное совещание «Разработка теоретических основ территориальной организации хозяйства и расселения». Состоялось 15—17 марта в Ашхабаде. Организовано Ин-том географии АН СССР и Ин-том пустынь АН Туркм. ССР. Участвовало 100 специалистов. Подчеркнута необходимость участия экономико-географов в реализации науч. программ по региональному развитию и территориальной организации производительных сил.

Конференция «Актуальные проблемы современной лимнологии». Проведена 30 марта — 1 апреля в Ленинграде. Организована Ин-том озероведения АН СССР и Географич. об-вом СССР. Участвовало 120 специалистов.

Научно-практическая конференция «Территориально-производственные комплексы: опыт и проблемы формирования». Проведена 11—16 апреля в Красноярске и Шарыпово (Красноярский край). Организована Географич. об-вом СССР и Ин-том экономики и организации пром. произ-ва СО АН СССР. Участвовало ок. 90 специалистов. Намечены первоочередные задачи в решении проблем, определяющих качественные изменения материально-производственной базы нар. х-ва, его структуры и размещения производительных сил.

Всесоюзная конференция «Теоретические и экспериментальные исследования оптически-активных компонент атмосферы». Состоялась 10—13 мая в Выборге (Ленинградская обл.). Организована Ин-том оптики атмосферы СО АН СССР и Ленингр. гидромет. ин-том. Участвовало св. 120 специалистов. На пленарных и секционных заседаниях заслушано и обсуждено 100 докладов, посвященных моделированию и измерениям высотного распределения оптически-активных газовых составляющих, изучению атмосферного аэрозоля, моделированию полей облачности, анализу аэрокосмич. информации об оптико-физич. состоянии атмосферы.

Всесоюзное совещание по палеоклиматам. Состоялось 11—14 мая в Москве. Организовано Ин-том географии АН СССР. Участвовало ок. 70 специалистов. Рассмотрены результаты исследований изменений климата и ландшафтов в доплейстоцене, плейстоцене и голоцене.

Всесоюзное совещание «Устойчивость и изменчивость геосистем как научная основа нормирования антропогенных нагрузок». Состоялось 24—27 мая в Минске. Организовано Ин-том географии АН СССР и Ин-том геохимии и геофизики АН БССР. Участвовало 90 специалистов. Заслушано и обсуждено 26 пленарных и 15 стендовых докладов по вопросам изучения факторов, механизмов и критериев оценки устойчивости геосистем и их отдельных типов.

Конференция «Комплексные проблемы охраны и рационального использования водных ресурсов Европейского Севера. на примере рек Северо-Двинского бассейна». Проведена 25—27 мая в Архангельске. Организована Географич. об-вом СССР и его Архангельским филиалом и др. Участвовало св. 300 специалистов. Рассмотрены комплексные проблемы оценки состояния и разработки мер по охране и рациональному использованию водных ресурсов в условиях Севера, с низкой способностью природы к самовосстановлению.

10-й симпозиум по лазерному и акустическому зондированию атмосферы. Состоялся 1—3 июня в Томске. Организован Ин-том оптики атмосферы СО АН СССР. Участвовало 160 специалистов. Заслушано и обсуждено 214 пленарных и стендовых докладов. Рассмотрены результаты лазерного зондирования облаков, туманов, изучения термодинамич. параметров атмосферы, использования акустич. волн для ее зондирования.

Конференция «Экология, биологическая продуктивность и проблемы марикультуры Баренцева моря». Проведена 5—7 июля в Мурманске. Участвовало ок. 150 специалистов.

Совещание «Дифракция и распространение волн». Состоялось 14—17 августа в Чистополе (Тат. АССР). Организовано Ин-том физики атмосферы АН СССР и Комиссией АН СССР по проблемам Мирового океана. Участвовало ок. 200 специалистов. Рассмотрен вопрос о сопоставлении программ математического обеспечения, разработанных различными организациями.

9-я конференция по тематическому картографированию «Картография и научно-технический прогресс». Состоялась 6—8 сентября в Харькове. Организована Харьковским ун-том, Географическим об-вом СССР, ГУГК при Совете Министров СССР. Участвовало ок. 300 специалистов. Заслушаны и обсуждены св. 300 докладов и сообщений. Определены пути дальнейшего развития и совершенствования тематич. картографии в связи с новыми задачами по картографич. обеспечению нар. х-ва и населения страны.

1-е Всесоюзное совещание «Экзогенные процессы и окружающая среда (количественный анализ взаимодействия)» — 19-й пленум Геоморфологической комиссии АН СССР. Состоялось 6—10 сентября в Казани. Организовано Казанским ун-том и Геоморфологической комиссией АН СССР. Приняло участие ок. 170 специалистов. Заслушано и обсуждено св. 130 докладов, касающихся методов картографирования, прогнозирования и регулирования экзогенных процессов, механич. и химич. денудации, оценки интенсивности экзогенного рельефообразования и др.

8-е совещание по ландшафтоведению «Теоретические и прикладные проблемы ландшафтоведения». Проведено 27—30 сентября во Львове. Организовано Географич. об-вом СССР и Львовским отделом Географич. об-ва УССР. Участвовало 150 специалистов. Заслушано и обсуждено св. 100 докладов. Отмечено усиление внимания к проблеме взаимодействия человека и ландшафта, а также внедрению стационарных, аэрокосмических, геофизических методов исследований.

8-я конференция по мелиоративной географии. Проведена 4—6 октября в Таллинне. Организована Эст. Географич. об-вом и Таллиннским Ботанич. садом АН ЭССР. Участвовало ок. 190 специалистов. Заслушано и обсуждено 44 пленарных и 67 стендовых докладов по вопросам, касающимся теоретич., экономич. и экологич. аспектов мелиоративной географии, эколого-экономич. эффективности осушительно-оросительной мелиорации и др.

9-й гляциологический симпозиум. Проведен 15—19 ноября в Тбилиси. Участвовало ок. 250 специалистов. Обсуждены результаты исследований ледникового покрова Антарктиды, новый метод расчета баланса массы ледников, математич. модели нивально-гляциальных явлений и процессов, Атлас снежно-ледовых ресурсов мира, прогноз стихийных бедствий и борьба с их последствиями.

Совещание «Региональные экологические проблемы и глобальные изменения природы: пути и методы прогнозирования». Состоялось 20—24 ноября в Цхалтубо (Груз. ССР). Организовано Ин-том географии АН СССР. Участвовало св. 60 специалистов. Рассмотрены и одобрены программы науч. исследований «Географические основы решения глобальных и региональных геоэкологических проблем», «Региональные экологические проблемы», «Разработка теоретических основ комплексного землеведения как естественно-научной базы решения проблем взаимодействия общества и природы».

Симпозиум «Экосистемы Черного моря». Состоялся 28 ноября — 2 декабря в Москве. Организован Ин-том океанологии АН СССР и Комиссией АН СССР по проблемам Мирового океана. Участвовало ок. 100 специалистов. Заслушано и обсуждено 42 доклада. Рассмотрены вопросы, связанные с оценкой роли вертикальной зимней конвекции в подъеме вод, богатых биогенными элементами; влияния объема речного стока на положение верхней границы сероводородной зоны и возможных тенденций ее изменения; изменений экосистемы за последнее десятилетие и их причин и др.

Ю. Долотов.

Советские исследования в Антарктике

В 1988 г. исследования в Антарктике проводила 33 Сожили комплексные стационарные круглогодичные наблюдения в семи пунктах: Антарктический метеорологич. центр (АМЦ) Молодежная (Земля Эндерби), обсерватория Мирный (Берег Правды), станции Новолазаревская (Берег Принцессы Астрид), Ленинградская (Берег Отса), Русская (Берег Хобса), Беллинсгаузен (о. Кинг-Джордж), Восток (внутриконтинентальное плато). 1 апреля 1988 г. в оазисе Ларсемани (Берег Ингрид Кристенсен) состоялось официальное открытие восьмой постоянной сов. станции Прогресс, ранее действовавшей как сезонная. На новой станции были выполнены метеорологич. наблюдения, гляциологич. и гидрографич. исследования, а также работы по созданию аэродрома для тяжелых колесных самолетов.

Полевые сезонные партии базировались на полевых базах: Дружная-3 (шельфовый ледник Куорисен, Берег Принцессы Марты), Дружная-4 (шельфовый ледник Эймери, нунатак Лендинг), Союз (озеро Бивер, Земля Мак-Робертсона), Оазис (оазис Бангера, Берег Нокса).

Работы 33 САЭ обеспечивали 6 судов: научно-экспедиционные суда (НЭС) «Академик Федоров», «Михаил Сомов», н.-и. суда «Профессор Визе», «Профессор Зубов», дизель-электроходы «Витус Беринг», «Капитан Мышевский». Большая роль в транспортных операциях была отведена авиации (самолеты ИЛ-18Д, ИЛ-76 ТД), осуществлявшей перевозки из Ленинграда на Антарктический метеорологич. центр Молодежная.

Зимовочный персонал сов. антарктич. станций составил 356 чел. Кроме стандартных наблюдений по аэрометеорологии, геофизике, гляциологии на станциях проводились медико-биологич. исследования, наблюдения по программе фонового мониторинга природной среды, измерение общего содержания озона и озонозондирование, работы по решению целого ряда практич. задач, связанных со стр-вом ледяных причалов, аэродромов, использованием ветроэнергетич. установок в условиях Антарктиды. На АМЦ Молодежная было продолжено ракетное зондирование атмосферы одновременно с прохождением ИСЗ НОАА-10 (проект БУАН). Конечной целью эксперимента было усовершенствование алгоритмов расчета вертикального профиля температуры, улучшение оперативного зондирования со спутников. На станции Восток продолжалось бурение глубокой скважины, глубина которой на конец декабря 1988 г. составила 2338 м. Из скважины был произведен отбор образцов льда для проведения структурных, изотопных и геохимич. анализов. Исследования были предусмотрены программой советско-французского сотрудничества.

В соответствии с планом научно-оперативного гидрометеорологич. обеспечения мореплавания, ведения промысла в Южном океане и полетов авиации в Антарктике на АМЦ Молодежная, станциях Беллинсгаузен и Ленинградская осуществлялся прием спутниковой информации, составление метеорологических прогнозов и карт ледовой обстановки.

Сезонные науч. исследования, в которых участвовало 384 чел., велись на постоянно действующих станциях, полевых базах, в санно-гусеничных походах, с экспедиционных судов, с помощью авиации.

Основными районами геолого-геофизич. исследований на материке были горы Принс-Чарлз на Земле Мак-Робертсона и горные р-ны зап. части Земли Королевы Мод. В горах Принс-Чарлз были выполнены региональные авиадесантные геологич. исследования с попутными радиометрич. и магнитометрич. измерениями на 4,2 тыс. км², а также аэромагнитная съемка на 57 тыс. км². С базы Союз проводились работы по детальному изучению характера гравимагнитного поля в зоне интенсивной гравитационной аномалии к В. от оз. Бивер. Геологич. исследования и глубинное сейсмич. зондирование зап. части Земли Королевы Мод было выполнено с базы Дружная-3 на 60 тыс. км².

Комплексная аэрогеофизич. съемка, осн. целью которой было выявление крупнейших элементов тектонич. структуры земной коры Восточной Антарктиды в р-не Земли Эндерби, Земли Мак-Робертсона и прибрежной части моря Космонавтов, была проведена с самолета ИЛ-14 на 140 тыс. км² и с самолета ИЛ-18Д — на 600 тыс. км².

Основой для создания новых карт поверхности Антарктиды и ее коренного рельефа послужила топографич. съемка с использованием космич. снимков и метода радиолокационного зондирования, выполненная в р-не АМЦ Молодежная на площади ок. 90 тыс. км² и в р-не базы Дружная-3 на 30 тыс. км².

Значительный объем гляциологич. работ, включающих снегомерные наблюдения, структурно-стратиграфич. исследования в шурфах и бурение скважины глубиной 175 м, был проведен на шельфовом леднике Эймери, а также на шельфовом леднике Куорисен в р-не базы Дружная-3. Эти исследования явились продолжением работ, проведенных на ледниках Фильхнера и Ронне по изучению современного режима и колебаний внешнего массообмена шельфовых ледников.

На куполе Б было проведено бурение скважины глубиной 780 м с целью изучения вертикальной структуры ледникового покрова и особенностей изотопно-геохимич. состава слагающих его льдов. Образцы керна отправлены для исследования на станцию Восток, в Ин-т геологии АН ЭССР и в Гляциологич. лабораторию г. Гренобля (Франция). Бурение скважины с проведением геофизич. исследований и отбором проб на изотопно-кислородный анализ было проведено также на 105-м километре трассы Мирный — Восток.

Изучение гидрологич. режима внутренних озер и эпишельфовых водоемов было продолжено в оазисе Бангера. Параллельно с батиметрич. съемкой и выполнением гидрологич. разрезов на озерах проводились исследование химич. состава воды и донных отложений, подводные исследования. Получены новые данные о морфологии озерной котловины и водном балансе оз. Бивер.

Комплекс работ по программе «Климатический мониторинг», включающий наблюдения за радиационно-активными примесями, CO_2, водяным паром и электрич. характеристиками атмосферы, а также общим содержанием озона и выявлением причин весеннего дефицита в содержании озона над Антарктидой, проводился в обсерватории Мирный.

С экспедиционных судов проводились комплексные аэрометеорологич., океанографич., радиофизич., гидрографич., гидробиологич. и биомедицинские исследования. Регулярно осуществлялся сбор и анализ информации о ледовой и гидрометеорологич. обстановке, велись работы по совершенствованию спутниковых ледовых наблюдений. На НЭС «Академик Федоров» была введена в опытную эксплуатацию автоматизированная информационная система (АЛИС) для Южного океана, база данных которой содержит декадную информацию о расположении ледовых зон различной сплоченности за период с 1956 по 1981 гг.

Спутниковая информация дала возможность продолжить наблюдение за гигантскими айсбергами, отколовшимися от шельфовых ледников Антарктиды в 1987 г. Ледяной остров в юж. части моря Росса длиной 135 км и шириной 25—35 км, медленно дрейфовавший на С.-З., зимой 1988 г. развернулся и стал смещаться на Ю.-З., на нем появился разлом. Мало изменили свое положение три гигантских айсберга моря Уэдделла, а гигантский айсберг моря Скоша сместился в вост. направлении примерно на 200 км.

Научная программа по исследованию антарктич. зоны Южного океана выполнялась судами: «Академик Федоров», «Профессор Визе», «Профессор Зубов». Было продолжено изучение важнейших структурных элементов крупномасштабной циркуляции Южного океана — круговоротов Уэдделла и Росса, начатое в предыдущие экспедиции. С НИС «Профессор Визе» была проведена крупномасштабная съемка вост. части круговорота Уэдделла, установлены пути поступления циркумполярной воды в его область, получены оценки структуры вихревых образований. Установлено, что наиболее высокие значения биомассы планктона обнаруживаются севернее периферии круговорота. В море Росса осн. часть океанографич. работ была выполнена в зап. части круговорота Росса. Исследования были направлены на уточнение крупномасштабных особенностей термохалинной структуры, дополнение ранее полученных данных.

Особое место в программе морских работ занимали исследования айсбергов Южного океана, направленные на определение их роли в формировании термохалинной структуры верхнего слоя океана.

Осн. р-нами морских геолого-геофизич. работ были моря Содружества и Уэдделла, где выполнялись сейсмич., сейсмоакустич. и гравимагнитные измерения для определения мощности и региональной структуры осадочного чехла этих окраинных морей Антарктиды и выявления глубинного строения земной коры в районе баз Дружная-3 и Дружная-4.

В работах 33 САЭ участвовали специалисты из НРБ и ГДР. На НЭС «Академик Федоров» прошли совместные советско-финские испытания ледовых качеств нового флагмана САЭ.

В конце 1988 г. с наступлением лета Южного полушария в Антарктику прибыли сезонные отряды 34 САЭ, выполняя по пути следования работы для дальнейшего изучения ледового и гидрометеорологич. режима Южного океана, контроля химич. загрязнений морской воды, биологич. исследования. На материке начали разворачиваться геолого-геофизич., гидробиологич. исследования, топографо-геодезич. работы новой САЭ.

М. Преображенская.

Советские исследования в Арктике

В 1988 г. продолжалось комплексное изучение природных условий Арктики, связанное с дальнейшим исследованием полярной атмосферы и гидросферы, подстилающей поверхности суши и океана, климата Земли и ионосферы, контролем и охраной окружающей среды полярных р-нов от загрязнения, науч. гидрометеорологич. обслуживанием мореплавания на трассе Северного морского пути (СМП)

и др. отраслей нар. х-ва в арктич. р-нах нашей страны, освоением их природных ресурсов. Эти исследования были направлены прежде всего на решение запросов практики, разработку методов метеорологич., ледовых, гидрологич. и геофизич. прогнозов различной заблаговременности, создание новых средств и методов наблюдений за природными явлениями.

Исследования в Арктике проводили воздушные, морские и сухопутные экспедиции (постоянные и эпизодические), работавшие на дрейфующих льдах, н.-п. судах, самолетах, береговых базах и ледниках. Науч. наблюдениями были охвачены шельфовые окраинные моря Северного Ледовитого океана (СЛО), примыкающая к ним глубоководная часть Арктического бассейна, арктич. острова и реки, Северная Атлантика.

Важное место заняли экспедиционные исследования в центр. части Арктического бассейна. В феврале — мае во время весеннего этапа высокоширотной воздушной экспедиции «Север-40» летными отрядами при посадках на дрейфующие льды была выполнена океанографич. съемка центр. части СЛО и прилежащих к ней акваторий морей Карского, Лаптевых, Восточно-Сибирского и Чукотского. Эти ежегодные съемки проводятся с целью изучения теплового и динамич. состояния водных масс, изменчивости гидрологич. режима, характеристик ледяного покрова, степени загрязненности снега, льда и поверхностных вод нефтепродуктами и солями тяжелых металлов. Кроме того, весенняя высокоширотная воздушная экспедиция провела смену личного состава дрейфующих станций «Северный полюс» (СП), снабжение их продовольствием, топливом и необходимым оборудованием. Осенний этап этой экспедиции (октябрь — декабрь) был связан с доставкой на дрейфующие станции грузов на самолетах в условиях полярной ночи.

В Центральной Арктике продолжались исследования природных условий приполюсных районов на дрейфующих станциях СП, где проведен комплекс гидрометеорологич., геофизич. и медицинских исследований, в результате которых получена науч. информация о структуре и динамике морских вод, состоянии погоды в нижнем приледном слое воздуха и на высотах, вертикальном и наклонном зондировании ионосферы, магнитном поле Земли, распространении радиоволн; велся прием данных от метеорологич. ИСЗ, выполнены медико-биологич. исследования по акклиматизации человека в экстремальных условиях Арктики.

19 августа к С. от Земли Франца-Иосифа закончилась работа дрейфующей станции СП-29, открытой 10 июня 1987 г., успешно выполнившей запланированный комплекс гидрометеорологич. исследований, связанных с науч. программами по океанологии, метеорологии и актинометрии. Эвакуация станции проведена с помощью атомного ледокола «Сибирь».

Третий год продолжалась работа комсомольско-молодежной дрейфующей станции СП-28, созданной 21 мая 1986 г. Коллектив молодых полярников продолжил комплекс океанологич., метеорологич., актинометрич., аэрологич., ледовых, геофизич. и медико-биологич. исследований. На станции постоянно велся прием информации о льдах и облачных системах от метеорологич. ИСЗ, обработка снимков, составление, кодирование и передача по радио в береговые центры ледовых карт и обзоров о состоянии ледяного покрова. Получение, обработка, анализ и запись поступающей гидрометинформации велись в измерительно-вычислит. центре, организованном на базе мини-ЭВМ СМ-1800.

Второй год продолжается дрейф станции СП-30, открытой 9 октября 1987 г. в вост. секторе Центральной Арктики, на которой продолжается комплекс науч. исследований по гидрометеорологии и физике льда.

22 октября на льдах центр. части Арктического бассейна, в вост. секторе Арктики с помощью ледокола «Адмирал Макаров» и дизель-электрохода «Владимир Арсеньев» открыта новая дрейфующая станция СП-31, на которой начат комплекс исследований по гидрометеорологии. Большую часть года одновременно работали три дрейфующих н.-п. станции СП, коллективы которых трудились в тяжелых условиях дрейфа, связанных с разломами, торошением и подвижками льда, разрушением ледяных аэродромов, перенесением объектов станций на новые места.

Продолжалась реализация науч. программ РАЗРЕЗЫ и ПОЛЭКС-Север, в соответствии с которыми н.-п. суда «Профессор Зубов», «Академик Шулейкин», «Профессор Мультановский», «Профессор Молчанов» в 10 рейсах продолжили комплексные исследования взаимодействия атмосферы и океана в Северо-Европейском бассейне путем выполнения океанографич. съемок в зонах основных потоков, фронтальных разделов вод Норвежского и Гренландского морей. Съемки проводились во все сезоны года и сопровождались натурными экспериментами на полигонах. Результаты этих съемок позволили определить тепловое и динамич. состояние водных масс, положение и колебания основных гидрофронтов, межгодовую и сезонную изменчивость вод Норвежской энергоактивной зоны океана; пространственно-временные колебания гидрологич. характеристик, потоков вод и тепла в океане, степень загрязненности вод и трансформацию загрязняющих веществ. Исследованы циклоническая циркуляция в Гренландском море и антициклональные вихри над Лофотенской котловиной, проведены комплекс аэрозольно-оптических исследований атмосферы, наклонное зондирование ионосферы.

В соответствии с науч. программой КАРЭКС на н.-п. судне «Профессор Мультановский» проведен комплекс экспедиционных работ в юго-зап. части Карского моря, связанных с исследованием структуры и динамики водных масс и гидрофронтов, определением аномальных особенностей характеристик гидрологич. и гидрохимич. режимов моря, поступлением беринговоморских и речных вод, получением данных о загрязнении моря нефтяными углеводородами и переносе загрязняющих веществ.

Проводилось научно-оперативное обеспечение арктического мореплавания на трассе СМП и др. отраслей нар. х-ва в Арктике. При этом использовались гидрометеорологич. и геофизич. прогнозы, полевые материалы экспедиционных наблюдений, навигационные пособия и рекомендации, различные виды гидрометинформации, включая материалы визуальных и инструментальных авианаблюдений и спутниковых наблюдений за морскими льдами. В ходе круглогодичной навигации в Карском море обслуживались зимние плавания ледоколов и транспортных судов.

При изучении устьевых участков рек бассейнов Карского, Лаптевых, Восточно-Сибирского морей получены новые материалы о стоке, температуре и химич. составе вод, течениях, уровнях, расходах, наносах и ледовом режиме устьевых областей сибирских рек. Эти данные использованы при обслуживании навигации на арктических реках. Проведены авиационные наблюдения по исследованию загрязненности арктических морей, устьев рек, акваторий портов на трассе СМП. В течение всего года велись самолетные наблюдения за состоянием льда арктических морей и прилегающих районов Арктического бассейна, для получения регулярной информации, необходимой для обслуживания навигации на трассе СМП и разработки ледовых прогнозов.

В море Лаптевых на гидрографическом судне «Капитан Афанасьев» в августе — октябре выполнен комплекс гидрометеорологич. и гидрохимич. наблюдений на стандартных гидрологич. разрезах. В Чукотском и Беринговом морях на н.-п. судне «Профессор Хромов» в июне — октябре проведена океанографич. съемка с целью изучения гидрологич. режима и его сезонных колебаний. Результаты наблюдений этих океанографич. экспедиций использовались при обслуживании плаваний судов на центр. и вост. участках трассы СМП.

Выполнен комплекс геофизич. наблюдений за состоянием ионосферы, магнитного поля, условий прохождения радиоволн, связанных с обеспечением устойчивой связи на арктических радиотрассах.

Проведен комплекс исследований на н.-п. стационаре-полигоне Купол Вавилова на о. Октябрьская Революция (арх. Северная Земля), связанных с изучением арктич. ледников, их глубинного строения и изотопно-геохимич. состава, выполнен годовой цикл гляциологич., метеорологич., актинометрич. и медико-биологич. исследований. На базовых станциях Северной Земли велась разработка методов исследований физич. и реологич. характеристик льда, его поведения на различных временных интервалах, воздействия льда на морские гидротехнич. сооружения, проводились радиолокационные наблюдения за дрейфом ледяного покрова и метеорологич. наблюдения для исследования причин возникновения и устойчивости Великой сибирской полыньи, продолжалось бурение глубоких скважин в материковом льду и испытание новых буровых устройств.

Исследования в Арктике пополнили банк научных данных, позволили получить новые материалы о природе северной полярной области и использовать их при гидрометеорологич. обслуживании нар. х-ва Советского Севера. *В. Шамонтьев.*

ГЕОЛОГИЯ

В Отделении геологии, геофизики, геохимии и горных наук АН СССР

В 1988 г. Отделение провело два Общих собрания. 14 марта заслушаны и обсуждены отчеты о научной и научно-организационной деятельности, а также обществ. деятельности членов Отделения в 1987 г. Проведено обсуждение заключительного этапа подготовки программ по приоритетным направлениям науки. Проведены выборы заместителя академика-секретаря Отделения (Н. А. Шило) и новых членов Бюро Отделения (Н. П. Лаверов, Ю. М. Пущаровский, О. А. Богатиков, Д. В. Рундквист и К. Н. Трубецкой). Общее собрание избрало директором Ин-та геологии Дагестанского филиала АН СССР В. В. Суетнова и директором Ин-та проблем геотермии Дагестанского филиала АН СССР К. М. Магомедова.

26 декабря 1988 г. на общем собрании Отделения были избраны: А. Л. Книппер — директором Геологического ин-та АН СССР, Н. А. Богданов — директором Ин-та литосферы АН СССР и В. Н. Страхов — директором Ин-та физики Земли им. О. Ю. Шмидта АН СССР. Были заслушаны и обсуждены два доклада: Е. М. Сергеева и В. И. Осипова «О развитии геолого-экологического направления в науке и его роли в решении проблем рационального природопользования» и М. А. Садовского «Состояние вопроса об оценке разрушительных действий землетрясения».

В 1988 г. проведено 16 заседаний Бюро Отделения. В связи с замечаниями и предложениями делегатов 19-й Всесоюзной конференции КПСС, касающихся вопросов рационального использования недр и охраны природной среды, Бюро Отделения обсудило возможные меры по их реализации. В частности, отмечая необходимость коренного улучшения природопользования в Волго-Каспийском регионе, Бюро Отделения просило Президиум АН СССР поручить ряду отделений и соответствующим комиссиям АН СССР подготовить предложения для Совета Министров СССР по данному вопросу. Ряду членов Отделения было поручено подготовить предложения по технич. перевооружению Западно-Сибирского нефтегазового комплекса. Одно из заседаний было посвящено вибросейсмическому и акустическому воздействию на нефтяные пласты с целью интенсификации добычи нефти и увеличения нефтеотдачи пластов (М. А. Садовский, М. Л. Сургучев, А. В. Николаев, О. Л. Кузнецов). В решении Бюро отмечено, что проводимые исследования являются одним из важнейших и перспективных направлений науки. Отмечена необходимость дальнейшего расширения фундаментальных работ в данной области в ин-тах АН СССР, министерствах СССР — геологии, нефтяной пром-сти и др. Обращено внимание на неудовлетворительное состояние обеспеченности этих работ вычислит. техникой, приборами, оборудованием, кадрами. По поручению Бюро Отделения разработана координационная программа н.-п. и опытно-конструкторских работ по созданию науч. основ, технологий и технич. средств в этой области.

Обсуждены науч. сообщения С. А. Федотова, Е. Г. Ипполитова и Ю. П. Трухина по теме «Проблемы геотехнологического использования близповерхностных магматических очагов».

В декабре 1988 г. Бюро Отделения совместно с Геологич. ин-том АН СССР провели юбилейное заседание, посвященное 125-летию со дня рождения В. А. Обручева.

Проведены конкурсы на соискание золотых медалей и премий имени выдающихся ученых (см. статью «Академия наук СССР»).

В 1988 г. Бюро Отделения признало следующие научные открытия: открытие Н. М. Фролова «Закономерность появления инверсий в гидротермическом режиме» и открытие С. М. Стишова и С. В. Поповой «Свойство кремнезема кристаллизоваться в высокоплотной фазе с шестерной координацией кремния по отношению к кислороду» (см. ст. «Научные открытия»).

Большую работу провело Бюро по подготовке и утверждению распределения целевого финансирования на 1989 г. конкурсных программ ин-тов по теме «Комплексное исследование региональных и глобальных геологических процессов с целью оптимизации геологического изучения страны, разведки и разработки месторождений полезных ископаемых». Экспертными комиссиями были оценены шесть блоков конкурсных программ ин-тов, среди которых одобрено 166 программ на сумму 23 млн. руб. По ин-там Отделения распределены госбюджетные ассигнования (40 млн. руб.) на выполнение н.-и. работ по программе Отделения, переходящих заданий директивных органов и поисковых инициативных исследований на 1989 г.

Рассмотрены также вопросы, связанные с развитием междунар. науч. связей. На заседаниях Бюро заслушивалась информация руководства Нац. к-та геологов СССР о ходе подготовки к участию в 28-й сессии Междунар. геологич. конгресса в США (июль 1989 г.), обсуждались вопросы по участию сов. ученых в различных междунар. проектах, таких, как «Циркум-Атлантик» и «Тетис». Рассматривались предложения по науч.-технич. сотрудничеству в области геологич. наук с науч. организациями КНР, США и др. Одобрены предложения по участию сов. ученых в работе различных междунар. науч. организаций, редколлегий журналов и др.

Проведены междунар. мероприятия: Междунар. совещание представителей Руководящего к-та и сов. участников проекта «Циркум-Атлантик», Пленарная сессия Междунар. бюро по механике горных пород, Междунар. симпозиум по изучению современных движений земной коры.

По представлению Отделения президиумом АН СССР утверждены гл. редакторы ряда журналов Отделения: Б. С. Соколов («Известия АН СССР, серия геологическая»), Н. П. Лаверов («Геология рудных месторождений»), И. Д. Рябчиков («Геохимия»), Л. Н. Рыкунов («Вулканология и сейсмология»).

Образована новая сеть науч. советов, комитетов и комиссий при Отделении, в которую входят 15 науч. советов, 2 комиссии, 6 междуведомств. к-тов, 2 Всесоюзных общества. Среди вновь образованных науч. советов АН СССР: по физико-химич. проблемам геологии (пред. В. А. Жариков); по проблемам вычислит. геофизики (пред. В. И. Кейлис-Борок), по проблемам горных наук (пред. Д. М. Бронников). Частично переименованы следующие советы: Научный совет АН СССР по рудообразованию в Научный совет АН СССР по проблемам рудообразования и металлогении (пред. Н. А. Шило), Научный совет АН СССР по геофизич. методам разведки в Научный совет АН СССР по проблемам физики Земли и геофизич. методов разведки (пред. Е. В. Карус), Комиссия по изотопной геохронологии в Научный совет АН СССР по проблемам изотопной геологии и геохронологии (пред. Н. П. Щербак).

С 1988 г. в составе Отделения работают Междуведомств. геофизич. к-т, Междуведомств. науч. совет АН СССР по сейсмологии и сейсмостойкому стр-ву. Начала работать Комиссия по документальному наследию акад. А. П. Карпинского (пред. А. И. Жамойда).

В 1988 г. было проведено 5 заседаний Горной группы Отделения, в т. ч. 2 выездных. В г. Фрунзе, в апреле было проведено заседание, на котором рассматривалось состояние науч. исследований в Ин-те физики и механики горных пород АН Кирг. ССР; заслушаны доклады И. Т. Айтматова — «Состояние и задачи научных исследований в Ин-те физики и механики горных пород и приборостроения» и Г. В. Секисова — «Исследования в области технологии разработки угольных и рудных месторождений». На одном из заседаний Горной группы рассмотрено сообщение В. Н. Скубы о развитии исследований по проблеме использования выработанного пространства. С состоянием аналогичных исследований за рубежом, в частности в США, Финляндии, ознакомили Е. И. Шемякин и О. Д. Алимов, отметившие возрастающие масштабы подземного строительства и использования выработанного пространства для различных целей: хранения нефти, строительства подземных атомных станций, захоронения вредных отходов, промышл. строительства.

Научный совет по проблемам рудообразования и металлогении в 1988 г. проводил подготовку докладов к 28 Междунар. геологич. конгрессу, а также сборника материалов «Рудообразующие процессы и системы». Комиссия по марганцу совм. с нац. рабочей группой проекта МПГК «Корреляция марганцевых месторождений с палеообстановками их формирования» приняла участие в Междунар. симпозиуме по седиментологии (июль — август, Пекин). Комиссия по флюоритовым и баритовым месторождениям участвовала в Междунар. симпозиуме в ЧССР (Кутна-Гора, сентябрь). Семинар по эндогенному рудообразованию провел четыре заседания с обсуждением докладов по методич. основам прогноза и поиска скрытых месторождений полезных ископаемых (А. И. Кривцов), золоторудного поля Ко-

лар в Индии (Ю. Г. Сафонов), катастрофич. роста континентов в позднем архее (К. Конди, США), соотношения полиметаллич. месторождений с нефтегазоносными бассейнами (Д. И. Горжевский, Д. И. Павлов).

Научный совет по проблемам геологии докембрия провел (Тбилиси, апрель) вторую школу по структурному анализу кристаллич. образований. Представленные материалы были посвящены геологич. истории метаморфич. комплексов, методам структурного анализа при геологич. картировании и тектонич. течению в кристаллич. комплексах. Проведен Междунар. симпозиум «Метаморфизм и гранитизация» (Ленинград, июнь), с обсуждением нового фактич. материала по структурной петрологии, по включениям минералообразующих сред, составу и параметрам флюида, по PT-условиям метаморфизма. Проведено рабочее совещание по проекту МПГК «Рои мафических даек». Под эгидой Совета получены новые данные по составу, эволюции и рудоносности типовых формаций докембрийской литосферы, предложен новый вариант типизации главнейших структур докембрийской литосферы и определены общие черты их рудоносности.

Научный совет по проблемам инженерной геологии и гидрогеологии провел работу по организации 1-го Всесоюзного съезда инженеров-геологов, гидрогеологов и геокриологов по проблемам инженерной геологии, гидрогеологии и геокриологии р-нов интенсивной инженерной нагрузки и охраны геологич. среды (Киев, октябрь). В работе съезда приняли участие 1253 специалиста из 332 организаций АН СССР, министерств и ведомств. На съезде были обсуждены: закономерности изменения инженерно-геологич., гидрогеологич. и геокриологич. условий при интенсивном техногенном воздействии; методы и технич. средства изучения геологич. процессов в р-нах интенсивного техногенного воздействия, прогнозирования изменений геологич. среды под влиянием техногенных воздействий; вопросы рационального использования, управления и охраны геологич. среды.

Научный совет по физико-химическим проблемам геологии образован в 1988 г. и будет координировать исследования в области экспериментальной геологии, минералогии и петрологии. В отчетном году провел обсуждение программы Отделения по физико-химич. проблемам геологии.

Научный совет по проблемам изотопной геологии и геохронологии сосредоточил внимание по подготовке симпозиума «Древнейшие породы Земли, их состав и возраст», который будет проведен в Днепропетровске в мае 1989 г. Методич. группа Совета продолжала работу с фирмами-изготовителями масс-спектральных приборов. Завершены работы по созданию масс-спектрометра МИ 1304 для прецизионного изотопного анализа газов.

Научный совет по проблемам комплексных исследований земной коры и верхней мантии и его секции провели ряд совещаний и семинаров: по экспериментальной геохимии (Москва, апрель), по геотермике морей и океанов (Москва, март), по палеомагнетизму и тектонике (Луцк, май), по проблемам ранней эволюции Земли (Апатиты, май), по обсуждению комплексной модели Кавказа (Сухуми, октябрь), Всесоюзный семинар по термике литосферы (декабрь, Ялта). Совет провел Всесоюзную конференцию «Модели строения тектоносферы различных регионов СССР» совместно с Ин-том геофизики АН Укр. ССР. Конференция обсудила методику составления комплексных геологич., геофизич. и геохимич. моделей земной коры и верхней мантии и подвела итоги разработки таких моделей.

Научный совет по проблемам физики Земли и геофизических методов разведки провел ряд заседаний по проблеме невзрывных источников (Москва, март), обсуждение проекта «Геотраверсы» (Москва, март), расширенное заседание по проблеме «Сейсмостратиграфия» (Москва, февраль). Совет провел совм. с Вычислит. центром СО АН СССР совещание «Математическое моделирование в геофизике» (Новосибирск, октябрь), а также семинары по использованию исследовательских ядерных реакторов в геофизике (Обнинск, май), по автоматизации ядерно-физич. эксперимента (Ташкент, сентябрь), по геологич. интерпретации гравитационных и магнитных аномалий (Москва, март).

Научный совет по вычислительной геофизике организован в 1988 г. для координации исследований в области математич. моделирования в геофизике.

Научный совет по проблемам геомагнетизма провел семинар по изучению гл. геомагнитного поля и его вековых вариаций, включая и динамо-теорию генерации магнитных полей (Звенигород, май), совещание по петрологич. природе источников региональных магнитных аномалий континентов (Минск, июнь), междуведомственное совещание «Палеомагнитные методы в геологии» (Саратов, июль). Совет провел 9-е Междунар. совещание по электромагнитной индукции в Земле и Луне. Совещание обсудило коровые и мантийные аномалии электропроводности, включая петрологич. и реологич. аспекты, электромагнитные исследования в океанах. Проведен семинар «Фундаментальные проблемы морских электромагнитных исследований» (Звенигород, май).

Научный совет по проблемам геохимии и геохимических методов поисков месторождений полезных ископаемых провел 4-е Всесоюзное совещание по поисковой геохимии «Теория и практика геохимических поисков в современных условиях» (Ужгород, октябрь). Совещание обсудило следующие вопросы: новые методы геохимич. поисков, опыт создания банков геолого-геохимич. данных, геохимич. поиски на флангах и глубоких горизонтах пром. месторождений; оценка прогнозных ресурсов, методы и результаты геохимич. картирования, экологич. геохимия. Совещание отметило возросшую роль геохимич. методов на всех стадиях геологоразведочного процесса, а также указало на общие недостатки проведения геохимич. исследований в ПО и ин-тах и методы их преодоления.

Научный совет по проблемам горных наук провел совм. с Ин-том геотехнич. механики АН УССР совещание «Малоотходные и ресурсосберегающие технологии открытой разработки месторождений» (Днепропетровск, июнь). Совещание показало, что в стране имеются технич. и экономич. возможности создания почти полностью безотходных технологий. Однако для быстрой реализации их необходимо обоснование для перераспределения средств в гос. масштабе. Совет провел семинар по проблеме «Создание научных основ оздоровления атмосферы глубоких карьеров» (Москва, март).

Научный совет по проблемам Курской магнитной аномалии основное внимание уделил проблеме освоения богатых железных руд (содержание железа 60—63%), залегающих на большой глубине в сложных горно-геологич. условиях. Запасы этих руд представляют основное богатство региона КМА. Совет рассмотрел (Москва, март) вопрос о возможности применения специального метода скважинной добычи (СГД) для разработки этих руд.

Научный совет по физико-химическим проблемам обогащения полезных ископаемых провел 1-е Всесоюзное совещание «Научные основы выбора оптимальных схем обогащения минерального сырья» (Москва, октябрь). Проведена научно-технич. конференция по программе АН СССР и Минцветмета СССР «Создать и освоить в промышленных условиях прогрессивные процессы рудоподготовки и разработать систему управления качеством добываемых руд и углей». В докладах и выступлениях рассмотрены вопросы, предусматривающие получение руды и добытой горной массы при условии создания ресурсосберегающих технологий. Совет организовал на ВДНХ СССР (Москва, июль) совм. с МНТК «МЕХАНОБР» семинар «Научно-технические проблемы создания и освоения техники и технологии дезинтеграции и материалов новых поколений в новых условиях хозяйствования».

Научный совет по проблемам разработки месторождений нефти и газа провел заседание (Москва, март), посвященное проблемам вибросейсмич. и акустич. воздействия на пласты с целью увеличения нефтеотдачи и интенсификации добычи нефти, где были обсуждены проблемы остаточной нефти и факторы, влияющие на консолидацию ее в условиях волнового воздействия; вопросы, связанные с разработкой, изготовлением и испытанием на полигонах импульсных наземных виброисточников, состояние теоретич. и промысловых работ по проблеме применения этих методов. Совм. с науч. советом АН Азерб. ССР по проблеме «Нефтегазоотдачи» проведено заседание по методам моделирования работы подъемного лифта скважин (Баку, июнь). В частности, рассмотрена модель газожидкостного подъемника, учитывающего возможность образования различных структур течения, изменения теплофизич. свойств фаз, исследованы гидродинамич. потери давления при движении газожидкостных потоков в стволе скважин.

Научный совет по проблемам геологии и геохимии нефти и газа провел Всесоюзное совещание «Тектоника и нефтегазоносность поднадвиговых зон» (Фрунзе, октябрь). На совещании рассмотрен круг проблем: строение и формирование покровно-надвиговых зон и размещение в них залежей нефти и газа; образование и аккумуляция углеводородов в подвижных поясах; методика эффективного ведения поисковых работ; изучение подвижных поясов Урала, Кавказа, Средней Азии, Украины, Якутии, Дальнего Востока.

Междуведомственный научный совет по проблеме «Народно-хозяйственное использование взрывов» АН СССР и ГКНТ СССР совместно с секцией буровзрывных работ НТО «Горное» подготовил и провел 10-е Всесоюзное совещание «Совершенствование буровзрывных работ в народном хозяйстве» (г. Губкин, сентябрь) с рассмотрением проблем управления действием взрыва в горных породах, технологии и механизации горных работ, разработки средств бурения и бурового инструмента. Совет совместно с НТО «Горное» и НТО социалистических стран принял участие в подготовке и проведении 9-й Междунар. конференции «Взрывное дело» (г. Гера, ГДР, апрель).

Комиссия по истории геологических знаний и геологической изученности СССР (КОГИ) провела годичное собрание с рассмотрением вопросов деятельности Комиссии (Сыктывкар, октябрь). В рамках этого собрания проведен семинар «История геологических исследований и поисков минерального сырья на Европейском Северо-Востоке». В серии «Очерки по истории геологических знаний» был сдан в печать 26-й выпуск — И. Г. Малахова «Тектоническая корреляция» (история идей). Вышли из печати 5 выпусков серии «Геологическая изученность страны» объемом 166 авт. л.

Междуведомственный петрографический комитет провел (Москва, апрель), научную сессию «Магматизм рифтов (петрология, эволюция, геодинамика)», где были рассмотрены следующие проблемы: эволюция магматизма при рифтогенезе; специфика развития магматизма разновозрастных рифтов и ее причины; особенности однотипного магматизма континентальных рифтов и океанических островов; рифтогенный магматизм и рудообразование. В 1988 г. Комитет провел 4 региональных совещания: Среднеазиатское (Ленинабад, май), Казахстанское (Караганда, май), Дальневосточное (Южно-Сахалинск, октябрь), Северо-Восточное (Магадан, октябрь). На совещаниях в качестве первоочередных рассмотрены вопросы совершенствования крупномасштабных геолого-съемочных работ, корреляции и методики картирования магматич. комплексов различной формационной принадлежности.

Междуведомственный литологический комитет провел 4-е совещание «Проблемы геологии фосфоритов» (Таллинн, апрель) с участием 200 специалистов различных ведомств. Проведено Всесоюзное литологич. совещание «Вулканогенные и вулканоосадочные формации Армении» (Ереван, ноябрь). На совещании были рассмотрены проблемы литологии осадочных и вулканогенных и осадочных формаций в связи с локализацией месторождений полезных ископаемых. Комитет принял участие в Междунар. симпозиуме «Седиментология и осадочные месторождения минерального сырья» (Пекин, август).

Междуведомственный тектонический комитет провел (Москва, февраль) Всесоюзное тектонич. совещание по тектонич. исследованиям в связи со средне- и крупномасштабным геокартированием, с обсуждением регионально-тектонич. исследований и принципов в методике составления тектонич. карт в связи с гос. геологич. картированием 1:50 000. К-том совм. с Ленингр. горным ин-том (Ленинград, март) организовано совещание «Сдвиговые тектонические нарушения и их роль в образовании месторождений полезных ископаемых». Региональные секции К-та провели ряд семинаров и совещаний. Так, Советом по тектонике Сибири и Дальнего Востока проведено совещание по проблеме «Структурные линеаментные зоны стресс-метаморфизма». Уральская секция К-та проводила подготовку к проведению 22-го тектонического совещания «Тектоника, геодинамика и металлогения Урала и Тянь-Шаня».

Междуведомственный стратиграфический комитет провел (Баку, январь), расширенное заседание Бюро и утвердил стратиграфич. схемы ванда и кембрия внутренних р-нов Сибирской платформы, меловых отложений Кавказа и ряда систем фанерозоя Казахстана. Проведено (Ленинград, март — апрель) Междуведомственное региональное стратиграфич. совещание по девону, карбону, перми, юре, мелу Восточно-Европейской платформы. Подготовлено и сдано в печать 2-е издание «Стратиграфического кодекса СССР». В Комиссии по стратиграфии шельфов проведен семинар по актуальным проблемам сейсмостратиграфии. В Комиссии по изучению опорных разрезов составлен гос. стандарт для опорных стратиграфич. разрезов.

Комитет по метеоритам провел (Красноярск, июль) симпозиум «Проблема Тунгусского метеорита», посвященный 80-летию со дня его падения. Комитет по метеоритам совместно с Ин-том геохимии и физики минералов АН УССР провел (пос. Ворзель, октябрь) 9-й симпозиум по проблемам космохимии и метеоритики.

Всесоюзное палеонтологическое общество провело 34-ю сессию по проблемам микропалеонтологии (Баку, январь). Обсуждено 47 докладов, отражающих степень изученности фораминимифер, радиолярий, остракод, конодонтов, палинофор, микроскопич. водорослей. Сессия отметила, что расширяются сферы привлечения результатов микрофаунистич. и микрофлористич. анализов, внедрения данных по конодонтам, акритархам. Сессия рекомендовала обратить внимание на разработку проблем, связанных с морфологией и систематикой различных групп микрофауны и микрофлоры.

Всесоюзное минералогическое общество провело (Ленинград, март) заседание, посвященное 125-летию со дня рождения В. И. Вернадского «Энергетика процессов минерало-, породо- и рудообразования», развивающее творческое наследие великого русского ученого. Обсужден новый фактич. материал по энергетич. устойчивости минералов и развитию учения об эволюции минералов, пород, руд. Комиссия по технологич. минералогии провела семинар (Ленинград, декабрь) «Технологическое значение разницы в свойствах между минеральным индивидом и агрегатом». Обществом и его Комиссиями проведено 9 общесоюзных и ок. 20 региональных совещаний.

Советский комитет по Международной программе геологической корреляции (МПГК) участвовал в ряде конференций и полевых экскурсиях с посещением месторождений полезных ископаемых в странах Европы, Азии, Америки и Австралии. Исследования по МПГК в 1988 г. проходили по 51 проекту. Сов. специалисты участвовали в 32 проектах. Наиболее значительные из них: эволюция земной коры отдельных регионов; корреляция докембрийских и кембрийских отложений и граница между ними; разработка детальных шкал меловых, неогеновых и четвертичных отложений и др.

И. Иванов.

ИСТОРИЯ

В отделении истории АН СССР

В 1988 г. сов. историки уделяли осн. внимание разработке комплексных программ историч. исследований, отвечающих новому политич. мышлению, требованиям обновления историч. знаний. Намечены новые направления исследований: человек в истории, мировые цивилизации и историч. прогресс, идеи мира в истории, взаимосвязь общечеловеческого, классового и национального в историч. процессе, европеизм — его политические и идеологические аспекты, а также темы, связанные с историч. демографией, антропологией, экологией и др. В 1988 г. было проведено 4 общих собрания Отделения истории АН СССР. 21 января на общем собрании С. С. Хромов выступил с докладом: «О ходе перестройки работы Института истории СССР в свете доклада Генерального секретаря ЦК КПСС тов. М. С. Горбачева „Октябрь и перестройка: революция продолжается“». 29 февраля на выездном заседании Бюро Отделения истории (Ленинград) заслушан доклад: «О современном состоянии массовой культуры» (К. В. Чистов), а также рассмотрен вопрос «О ходе перестройки работы ленинградских учреждений Отделения истории АН СССР и их участии в разработке комплексных программ». 14 марта на годичном общем собрании был заслушан доклад «О работе Отделения истории АН СССР в 1987 г. по руководству перестройкой исторической науки» (С. Л. Тихвинский). Проведены выборы директоров Ин-та всеобщей истории АН СССР (А. О. Чубарьян) и Ин-та истории СССР АН СССР (А. П. Новосельцев). На общем собрании 1 декабря состоялись выборы академика-секретаря Отделения истории АН СССР (И. Д. Ковальченко). На общем собрании 26 декабря был представлен доклад — «Задачи Института истории СССР АН СССР в изучении актуальных проблем отечественной истории» (А. П. Новосельцев), а также рассмотрен вопрос: «О строительстве каналов Волга — Дон-2 и Волга — Чограй». В 1988 г. проведено 30 заседаний Бюро Отделения, на которых заслушаны и обсуждены науч. доклады: «„Белые пятна“ в разработке истории советских вооруженных сил» (Ю. И. Кораблев), «Историческая антропология: проблемы социальной и культурной истории» (А. Я. Гу-

ревич), «Погас ли факел? О современных концепциях истории советского общества» (Ю. А. Поляков), «Дискуссии конца 20-х — начало 30-х годов по проблемам отечественной и всемирной истории и их роль в развитии советской историографии» (Г. Д. Алексеева, А. В. Дунаевский), «Узловые проблемы развития советского общества» (В. И. Косьяненко), «Новое в изучении древних цивилизаций» (Г. М. Бонгард-Левин, Г. А. Кошеленко). На заседании Бюро рассмотрен ряд вопросов науч.-организационного характера в т. ч. об участии учреждений Отделения в общеакадемич. программах «Человек, наука, общество: комплексные исследования», «Процесс исторического развития Европы: проблемы единства и многообразия», «Ранние общества: взаимодействие со средой, культура и история» и др. Были обсуждены итоги 19-й Всесоюзной конференции КПСС и задачи историч. науки на современном этапе. Заслушаны сообщения: о совершенствовании взаимодействий Отделения истории со средствами массовой информации и о некоторых итогах конференции историков и литературоведов (апрель); «Великий Октябрь: поиск новых интерпретаций»; о подготовке к Всесоюзному совещанию историков; о мероприятиях ин-тов Отделения истории по разработке истории национальных отношений и совершенствовании координационной работы с вузами и научными учреждениями союзных республик; о концепции 10-томной «Истории Великой Отечественной войны»; о задачах учреждений Отделения истории по разработке истории краеведения; о творческих связях Всесоюзного н.-и. ин-та документоведения и архивного дела с учреждениями Отделения истории АН СССР.

В Институте истории СССР АН СССР осн. внимание уделялось изучению историч. опыта Великого Октября. Вышли в свет монографии: «Россия накануне великих свершений. К изучению социально-экономических предпосылок Великой Октябрьской социалистической революции» (В. И. Бовыкин); «Интеллигенция накануне Великого Октября (февраль — октябрь 1917 г.)» (О. Н. Знаменский); «Военные специалисты на службе Республики Советов» (А. Г. Кавтарадзе); «Крестьянское хозяйство в условиях „военного коммунизма“» (В. В. Кабанов). Активно велась работа по изучению истории социалистич. строительства. Опубликованы труды: «Третий Всероссийский съезд Советов» (Н. Н. Смирнов); «Советский город в 1921—1925 гг.: проблемы социальной культуры» (В. Б. Жиромская); «Советская культура в реконструктивный период 1928—1941 гг.»; «Ополченские формирования Российской Федерации в годы Великой Отечественной войны» (А. Д. Колесник); «Московский Совет в 1945—1961 гг.» (Н. М. Алещенко); «Капитальное строительство в СССР 1941—1945 гг.» (Ю. Л. Дьяков); «Крестьянство в годы упрочения и развития социалистического общества (1945 — конец 50-х гг.) (Серия — «История крестьянства СССР», т. 4). Результаты исследований историч. развития народов СССР в дооктябрьский период нашли отражение в опубликованных трудах: «История народов Северного Кавказа (с древнейших времен до конца XVIII в.)»; «Российская революционная эмиграция на Балканах (1883—1895 гг.)». Опубликованы монографии: «Каменноугольная промышленность и черная металлургия России во II пол. XIX в. (ист.-геогр. очерки)» (Б. В. Тихонов) и колл. труд «Современная буржуазная историография советского общества. Критический анализ», «Финансы средневековой Руси» (С. М. Каштанов); «Военный государственно-монополистический капитализм в России» (В. Я. Лаверычев). По истории междунар. отношений и внешнеполитич. деятельности СССР изданы колл. труд «СССР и братские социалистические страны Европы в 70-е годы», а также монография «Движение сторонников мира в СССР» (Г. Я. Тарле).

В. Мордвинцев.

В Институте всеобщей истории АН СССР велась разработка проблем междунар. отношений, всеобщей истории зарубежных стран, гл. обр. Европы и Америки. Вышли в свет книги: «История Европы с древнейших времен до наших дней», т. I, «Французская революция XVIII в. Экономика, политика, идеология»; «Французский ежегодник, 1986», «История социалистических учений, 1988», «Средние века (вып. 51)», «Мюнхен — преддверие войны», «Быт и история в античности», «Античность как тип культуры», «Культура и общественная мысль. Античность. Средние века. Эпоха Возрождения» и др.; монографии — З. В. Удальцова — «Византийская культура», С. Л. Тихвинский — «Китай и всемирная история», А. В. Гордон — «Падение жирондистов», К. А. Малафеев — «Луи Барту — политик и дипломат», И. С. Лютов, А. М. Носков — «Коалиционное взаимодействие союзников», М. И. Михайлов — «Мелкобуржуазное бунтарство в эпоху промышленного капитализма».

В Институте востоковедения АН СССР продолжалось исследование общих проблем развития стран зарубежного Востока. Изданы книги: «Международные отношения в Юго-Восточной Азии на современном этапе (80-е годы)», «Классы, партии и политика в развивающихся странах Востока», «История Древнего Востока» (ч. 2), в том числе по отдельным странам — «Китайская Народная Республика в 1985 году», «Сингапур. Справочник», К. В. Малахов-ский — «Австралия. Время перемен?», Жигалина О. И.— «Национальное движение курдов в Иране. 1918—1947 гг.», Я. М. Бергер — «Социальные процессы в современной китайской деревне», И. Б. Борисова, Н. П. Волжин — «Внешняя политика Филиппин. 1946—1986», Козырева Н. В. — «Древняя Ларса. Очерки хозяйственной деятельности», Белова Г. А.— «Египтяне в Нубии: III—II тыс. до н. э.», В. Я. Белокреницкий — «Капитализм в Пакистане», В. В. Жуков — «Китайский милитаризм, 10—20-е годы XX вв.», А. Б. Ковельман — «Риторика в тени пирамид» и др.

В Институте славяноведения и балканистики АН СССР исследовались проблемы истории славянских народов, международных отношений на Балканах, в странах Центральной и Юго-Восточной Европы. Вышли книги: «Политические системы в странах Центральной и Юго-Восточной Европы, 1917—1929 гг.», «Освободительная война народов Боснии и Герцеговины и Россия, 1865—1875», «Краткая история Чехословакии», «Этнические процессы в Центральной и Юго-Восточной Европе» и др.

В Институтах АН СССР Африки, Дальнего Востока, Латинской Америки, США и Канады, Международного рабочего движения разрабатывалась, в частности, комплексная программа «Исторические пути народов Азии, Африки и Латинской Америки», издано значительное количество работ по истории стран и регионов, общим проблемам. Среди них: Л. Б. Оценда, В. Б. Кокорев — «Африка — Латинская Америка: от работорговли к сотрудничеству», «Африка: политическое и социальное развитие в условиях социалистической ориентации», «Ислам в Западной Африке», «Современная Эфиопия. Справочник», «Нигерия. Власть и политика», А. А. Макаров — «Политическая власть в Японии», А. А. Бищадзе — «Агрессия США во Вьетнаме и американская буржуазная пресса», С. Н. Бушенко — «США: в поисках „консенсуса“», «США: государство и социальная политика», «Американский ежегодник, 1988», «Латинская Америка в международных отношениях. XX век», т. 1—2, М. А. Манасов — «Куба: дорогами свершений» и др.

В Институте марксизма-ленинизма при ЦК КПСС (ИМЛ)

В 1988 г. Ин-т марксизма-ленинизма при ЦК КПСС осуществлял изучение, публикацию и пропаганду идейного наследия основоположников марксизма-ленинизма, разработку истории КПСС, проблем партийного стр-ва, научного коммунизма, истории междунар. рабочего и коммунистич. движения. Был существенно расширен диапазон науч. исследований. Особое внимание уделялось разработке совр. концепции социализма, изучению теоретич. проблем перестройки. Вышли в свет заключительный (9 том) Избранных сочинений К. Маркса и Ф. Энгельса, очередного тома полного собрания их сочинений на языках оригинала (МЭГА), подготавливаемого совм. с ИМЛ при ЦК СЕПГ. Изданы тематич. сборники: «К. Маркс, Ф. Энгельс, В. И. Ленин. О коммунистической общественной формации» (т. 2), «К. Маркс, Ф. Энгельс, В. И. Ленин. О демократии», «К. Маркс, Ф. Энгельс, В. И. Ленин. О кооперации». В числе публикаций ИМЛ избранные произведения М. С. Горбачева (т. 5), Н. И. Бухарина, Н. К. Крупской, В. В. Куйбышева, сборники документов «КПСС о перестройке», «Процесс о поджоге рейхстага и Георгий Димитров» (т. 2), сборники воспоминаний ветеранов партии. Опубликована монография «Идейная борьба вокруг „Капитала“ сегодня» (А. Ю. Чепуренко), сборники статей «Марксизм и рабочее движение XIX в.», «Великий Октябрь и мировое развитие», «Механизм торможения» и др. Проведено ок. 20 различных науч. конференций, симпозиумов, «круглых столов», в т. ч. по темам: «Политический авангард общества», «Новое политическое мышление», «Идейная борьба в партии в 20-е—30-е гг.», «Аграрная политика КПСС». Научными конференциями и заседаниями отмечены юбилеи выдающихся деятелей партии: Н. И. Бухарина, В. В. Куйбышева, Г. И. Петровского, С. Г. Шаумяна. Проведены торжественные собрания, посвященные 70-летию со дня основания Коммунистических партий Венгрии, Польши, Австрии, Греции и др.

М. Андерсон.

Международные конгрессы, конференции, симпозиумы, коллоквиумы

Конференция, посвященная 70-летию образования буржуазно-демократической Чехословакии и 40-летию Февральской революции, состоялась в феврале в Праге (ЧССР). В работе конференции участвовали ученые НРБ, ВНР, ГДР, ПНР, ЧССР и СССР. В основном докладе Ю. Кржижек и О. Фельцман (оба — ЧССР) охарактеризовали путь чешского и словацкого народов в 1918—48 гг. Истории провозглашения в 1918 г. Чехословацкого государства, проблемам национальных отношений были посвящены доклады Й. Гарны и Я. Голандауэра, Д. Ковача, Н. Крайчевича (все — ЧССР). Ряд докладов и сообщений касался мирового экономич. кризиса рубежа 1920-х —30-х гг. (В. Лецина, ЧССР, А. И. Пушкаш, Н. И. Ермолаева), аграрных реформ (И. В. Михутина), междунар. отношений в 1918—1948 гг. (В. Бальцерак, М. Новак-Колбекова, ПНР). Характеру революционных преобразований и переходного от капитализма к социализму периода были посвящены доклады Я. Млынского, Й. Жаткульяка (ЧССР), В. П. Дмитренко, роли различных политич. партий в революционном процессе — доклады чехословацких исследователей.

Лит.: Марьина В. В., Михутина И. В., 70-летие Чехословакии и 40-летие Февральской победы трудящихся в Чехословакии, «Вопросы истории», 1988, № 7, с. 184—186.

Симпозиум «Современные социально-политические процессы и демократическое движение в освободившихся странах. Общие закономерности и особенности». Проходил в марте в Москве. В работе приняли участие ученые из НРБ, ГДР, ЧССР, обучающиеся в СССР аспиранты из африканских стран. В докладах рассматривались проблемы соотношения национально-демократич. движений и существования ненасильственного мира, междунар. системы безопасности (Н. Д. Косухин), этапы революционных преобразований (П. Петкова, НРБ, В. Фиала, ЧССР, и др.), влияние перестройки на африканские страны (Халина Малю Бишау, Эфиопия), роль традиционных отношений в современной Африке (А. П. Мосейко, Л. О. Низская), проблемы социалистической ориентации экономического развития (Ю. Г. Сумбатян, А. С. Баратов и др.).

Лит.: Хроникальные заметки, «Народы Азии и Африки», 1988, № 5, с. 167—169.

Симпозиум корееведов работал в мае в Пхеньяне. В работе приняли участие ученые из СССР и ЧССР, НРБ, ВНР, ГДР, Республики Кубы, МНР, КНДР, КНР, ПНР, СРР, Бельгии, ФРГ, Японии. Цель симпозиума — осветить современное состояние изученности проблем истории, экономики и культуры Кореи. Работа секции истории была сосредоточена вокруг трех главных тем: закономерности историч. развития Кореи, национальная культура и обычаи корейцев, современная история страны, прежде всего — вопрос о ее национальном воссоединении.

Лит.: Пак М. Н., Международный симпозиум по корееведению, «Вопросы истории», 1988, № 8, с. 183—185.

Конференция «Тысячелетие крещения Руси: воздействие христианства на культуру восточных славян». Проходила в мае в Вашингтоне (США). В конференции приняли участие ученые СССР, США и Великобритании. Значению восточнославянского книгопечатания и традициям книжности в России, Украине и Белоруссии в 15—17 вв. были посвящены доклады Х. Ольмстада, Р. Матиесен (США), М. В. Кукушкиной, И. В. Поздеевой, Я. Д. Исаевича и др. Ряд докладов и сообщений касался традиций русской средневековой книжности в культуре 18—20 вв. (Дж. Брукс, США, И. М. Полонская), русской религиозно-философской мысли за рубежом (М. Раев, Р. Дэвис-младший, США).

Лит.: Дэвис-мл. Р., Книжная культура и религия восточных славян, «Вопросы истории», 1988, № 10, с. 183—184.

4-й симпозиум «Средневековая причерноморская Болгария». Проходил в Несебыре (НРБ) в мае. В работе приняли участие ученые из НРБ, ВНР, ГДР, СССР, Австрии, Бельгии, Греции, Италии, Кипра, ФРГ и Швейцарии. Основной темой докладов послужили новые письменные и археологич. источники по истории Западного Причерноморья и Средиземноморья. Общий обзор источников по истории средневекового Причерноморья в целом сделал И. Иршмер (ГДР); изучению отдельных письменных памятников были посвящены доклады Л. Баллетто, Э. Бассо (Италия), С. П. Карпова, С. В. Близнюка, Р. М. Шукурова и др. В ряде докладов рассматривалась этническая история Причерноморья, его историч. география и антропонимика (Г. Секей, ВНР и др.); проблемы сфрагистики затронуты в докладах В. С. Шендровской, Й. Йорданова (НРБ) и др., история болгарских городов — в докладах С. Райчевского и др. болгарских исследователей. Об отражении экономич., культурных и политич. связей в памятниках средневековой культуры говорилось в докладах М. Г. Крамаровского, М. Н. Мицишвили и др. Ряд докладов посвящен памятникам археологии, архитектуры и искусства.

Лит.: Карпов С. П., Симпозиум по истории Причерноморья в средние века, «Вопросы истории», 1988, № 10, с. 180—181.

21-й Конгресс Европейской ассоциации китаеведов проходил в сентябре в Веймаре (ГДР). В работе приняли участие ученые из ВНР, ГДР, КНР, СССР, Италии, Швейцарии, Швеции, Финляндии, Франции, ФРГ. Главной темой конгресса стало новое осмысление традиционного наследия китайской культуры и философии в контексте процесса обновления, происходящего в Китае. С этой темой связаны доклады Чжан Байцзя (КНР) «Дискуссии о традиционной китайской культуре и модернизация», Л. М. Гудошникова о роли традиций в китайском праве и др. Достижения китайской традиционной культуры рассматривались в докладах «Идея гуманности в древнекитайской философии» (Р. Мориц, ГДР), «Время и исторический процесс в официальной китайской историографии от Хань до Сун» (А. С. Мартынов) и др. Ряд докладов был посвящен взаимодействию китайской и европейской цивилизаций (Лу Вэньтан, КНР; Н. Е. Боревская), в т. ч. связям Китая и России (В. С. Мясников, Е. И. Кычанов). Политич. жизни Китая в 20 в. посвящены доклады С. Л. Тихвинского о Чжоу Эньлае, Е. Ю. Стабуровой, Г. А. Степановой о роли политических партий в Китае и др. Активную дискуссию вызвало обсуждение экономических реформ в КНР, в т. ч. сравнительный анализ реформ в КНР, СССР и ВНР.

Лит.: Боревская Н. Е., Встреча китаеведов в Европе, «Проблемы Дальнего Востока», 1988, № 6, с. 237—239.

6-й симпозиум «Античная балканистика» проходил в октябре в Москве. В работе приняли участие ученые из СССР, НРБ, Греции и др. стран. Тема симпозиума — «Этногенез народов Юго-Восточной Европы. Этнолингвистич. и культурно-историч. взаимодействия Балкан и Циркумпонтийской зоны». Большая часть докладов была посвящена роли фракийцев в истории Причерноморья, их культурным и этнолингвистич. связям с др. индоевропейскими народами (Л. А. Гиндин, В. В. Иванов, Л. С. Баюн и др.), в т. ч. с греками (А. Фол, Хр. Данов, оба — НРБ), скифами (К. Йорданов, НРБ) и др. Ряд докладов был посвящен киммерийцам и скифам (А. И. Иванчик, М. Н. Погребова, Д. С. Раевский), греческим колониям в Причерноморье (Ф. В. Шелов-Коведяев) и др.

Лит.: Античная балканистика — 6. Международный симпозиум. Тезисы докладов, М., 1988.

Всесоюзные конференции, симпозиумы, семинары, сессии

Междисциплинарная конференция латиноамериканистов и испанистов проходила в феврале в Москве. Тема конференции — «Историко-культурные отношения Старого и Нового Света в 16—18 вв.». В работе приняли участие историки, филологи, философы, этнографы и археологи.

В докладах поднимались два крупных комплекса проблем: открытие и начальный этап колонизации Америки (С. П. Пожарская, Ю. А. Зубрицкий, Я. Г. Машбиц, В. И. Гуляев и др.), идеология Просвещения и создание предпосылок Войны за независимость в испанских колониях (Р. Бургете, А. Ф. Шульговский, Е. А. Винокурова и др.). Ряд докладов был посвящен русско-американским связям (В. Н. Кутейщикова, М. С. Альперович, А. Д. Дридзо и др.). Раннему периоду формирования латиноамериканских культур был посвящен итоговый доклад В. Б. Земскова.

Лит.: Гурвиц М. М., Всесоюзная междисциплинарная конференция латиноамериканистов и испанистов, «Новая и новейшая история», 1988, № 5, с. 229—230.

Конференция «Славяне и их соседи. Место взаимных влияний в процессе общественного и культурного развития. Эпоха феодализма» состоялась в феврале в Москве. В работе приняли участие историки, археологи, лингвисты.

Древнейшему этапу в истории контактов славян с иранцами и дославянским населением Балкан были посвящены доклады В. В. Иванова, В. Э. Орла и др. Часть докладов

касалась контактов славян с балтами и финно-уграми (И. П. Шаскольский, Р. Ф. Воронина, Е. Л. Назарова и др.), хазарами (А. П. Новосельцев, А. Г. Атавин). Ряд докладов был посвящен отношениям Византии со славянским миром, имевшим особо важное значение для культурного развития восточных и южных славян (Г. Г. Литаврин, Е. М. Верещагин, М. В. Бибиков и др.). Рассматривались связи славянских народов с Германской империей и Скандинавией (А. В. Назаренко, В. К. Ронин, Е. А. Мельникова и др.), с венграми (Е. А. Хелимский, Б. Н. Флоря и др.).

Лит.: Славяне и их соседи. Место взаимных влияний в процессе общественного и культурного развития. Эпоха феодализма. Сборник тезисов, М., 1988.

19-я научная конференция «Общество и государство в Китае». Состоялась 2—4 марта в Москве. В докладах продемонстрирован новый подход к проблемам истории китайской культуры: от традиционных методов анализа текстов исследователи переходят к анализу системы мышления (доклады С. В. Зинина, А. М. Карапетянца, А. И. Кобзева, А. А. Крушинского и др.). Ряд докладов был посвящен историографич. проблемам, в т. ч. расширению источниковой базы по новейшей истории (Б. Г. Доронин, А. М. Григорьев и др.). Различные проблемы древней и средневековой истории ставились в докладах В. М. Рыбакова (о формах зависимости в Китае), Ю. Л. Кроля (о соотношении власти императора и закона в империях Цинь и Хань), А. А. Бокщанина (формирование аристократии) и др. Доклады по тематике новой и новейшей истории касались сословно-классовой структуры (Н. И. Тяпкина), китайского революционного движения в 20 в. (О. Е. Непомнин) и др. Проблемы духовной культуры рассматривались в докладах В. В. Чубарова, Е. А. Торгинова и др.

Лит.: Фомина Н. И., 19-я научная конференция «Общество и государство в Китае», «Народы Азии и Африки», 1988, № 6, с. 145—150.

Конференция, посвященная изучению творческого наследия и общественной деятельности Т. Н. Грановского (в связи со 175-летием со дня рождения). Состоялась в Орле в марте. Анализу науч. деятельности Грановского были посвящены доклады Б. Г. Могильницкого, С. С. Дмитриева, его общественной позиции, отношению к революционному движению и западничеству — доклады Л. Г. Сухотиной, Е. С. Калмановского и др.

Лит.: Черкасов П. П., 175-летие Т. Н. Грановского, «Вопросы истории», 1988, № 7, с. 183—184.

3-я конференция востоковедов. Проходила в мае в Душанбе. Главная тема — взаимодействие и взаимовлияние культур и цивилизаций. Проблеме единства востоковедного комплекса был посвящен основной тезис обобщающего доклада Г. Ф. Кима. Л. Б. Алаев в своем докладе подчеркнул необходимость новых подходов к проблемам востоковедения. Методологич. вопросы изучения восточных литератур и культур ставились в докладах В. И. Брагинского, Л. Э. Мяляя и др. На секциях «Древняя история», «Средневековье», «Кочевничество и оседлость», «Историко-культурные связи народов СССР», «Новая и новейшая история» были заслушаны многочисленные доклады, поднимающие комплекс историко-культурных проблем Востока.

Лит.: Алаев Л. Б., Никифорова С. С., Взаимодействие и взаимовлияние культур и цивилизаций. III Всесоюзная конференция востоковедов, «Народы Азии и Африки», 1988, № 6, с. 136—144.

Конференция «Социокультурные утопии» эпохи просвещения. Состоялась в Москве в сентябре. В докладах рассматривались проблемы эволюции утопических идей в век Просвещения от проектов создания идеального государства к стремлению достичь общественного идеала при посредстве формирования нового типа личности, нравственного человека, преобразующего мир, в творчестве Дж. Мильтона, С. Ричардсона, Г. Болингброка и др. (Ю. И. Кагарлицкий, Т. А. Павлова, Е. П. Зыкова, Т. Л. Лабутина и др.). В ряде докладов отмечен кризис утопич. сознания, наступивший после Великой Французской революции и безуспешных попыток реализации утопич. идей (И. Н. Кузнецов, Н. Д. Кочеткова и др.). Прослежено влияние утопич. идей века Просвещения на утопич. социализм и русскую общественную мысль 19 в. (К. М. Андерсон, Г. А. Лихоткин и др.).

Лит.: Захаров А. В., Научная конференция «Социокультурные утопии эпохи просвещения», «Вопросы истории», 1989, № 1, с. 175—177.

Конференция «Французская буржуазная революция 18 в. и Россия». Состоялась в октябре в Саратове. В докладах продемонстрирована различная реакция русского общества на события Французской революции. Значительная часть дворянской интеллигенции под влиянием этих событий стала отрицательно относиться к идеям Просвещения (доклады Л. А. Дербова, Н. В. Минаевой и др.). Вместе с тем отмечена определенная связь Французской революции с российскими реформами 1801—02 гг. (А. В. Чудинов). Доклады И. А. Минаева, В. С. Парсамова показали, что несмотря на различия в оценке революции у декабристов, большинство их отрицательно относилось к якобинской диктатуре. Ряд докладов был посвящен влиянию событий Французской революции на формирование идей А. И. Герцена, в т. ч. о предпочтительности мирного пути преобразований (Е. Л. Рудницкая), различным аспектам и историографии бабувистского движения (Г. С. Черткова, С. Е. Киясов), советской историографии Французской революции (А. В. Адо, Г. Д. Бурдей и др.), истории общественной мысли 18 в.

Лит.: Чудинов А. В., Французская буржуазная революция конца 18 в. и Россия, «Вопросы истории», 1989, № 1, с. 177—178.

ИСТОРИЯ ЕСТЕСТВОЗНАНИЯ И ТЕХНИКИ

В Институте истории естествознания и техники АН СССР в 1988 г. деятельность Ин-та была направлена на решение задач, поставленных 27-м съездом КПСС и 19-й Всесоюзной партийной конференцией: разработку марксистско-ленинской теории развития науки и техники на совр. этапе; анализ проблем ускорения и социально-гуманитарной ориентации научно-технич. прогресса в условиях перестройки; воспитание науч. мировоззрения и сов. патриотизма; упрочение общечеловеческих ценностей в общественном сознании. Основой этих исследований является систематич. и всестороннее изучение истории естествознания и техники в связи с развитием общества, структуры и динамики научно-технич. прогресса; комплексных проблем развития науки; путей и средств повышения эффективности научной деятельности; творческого наследия выдающихся отечеств. и зарубежных ученых; памятников науки и техники. В соответствии с программно-целевым методом и.-и. работа ин-та координируется в рамках приоритетных программ: «Человек, наука, общество: комплексные исследования», «История техники и технических наук». Актуальные требования перестройки стимулировали существенное расширение тематики, связанной с непосредственным решением нар.-хоз. задач,— проведение прикладных науковедческих и историко-научных исследований; оказание методич. помощи высшей и средней школе в связи с перестройкой учебного процесса и постановкой новых общеобразовательных курсов; содействие дальнейшему развитию самодеятельного технич. творчества и подготовке квалифицированных рабочих через систему профтехобразования; издание работ, адресованных массовому читателю. В традиционных сферах науч. деятельности ин-та проводится курс на качественный подъем методологич. уровня подготавливаемых трудов, привлечение новооткрытых архивных материалов, разработку проблематики, связанной с творцами и организаторами отечеств. науки, техники, произ-ва.

Завершены работы: «Развитие механики и ее роль в истории мировой науки», «П. Дирак и современная физика», Г. А. Лахтин — «Развитие механизма управления наукой и научно-техническим прогрессом в СССР», К. Б. Соколова — «Развитие феногенетики в первой половине XX в. (очерки истории проблемы реализации наследственности в онтогенезе)», Л. В. Чеснова — «Развитие основных проблем почвенной зоологии и формирование ее как самостоятельной дисциплины», А. Б. Георгиевский, Л. Н. Хахина — «Развитие эволюционной теории в России (сер. XVIII в.— 1917 г.)» и др.

Вышли из печати книги: Н. И. Бухарин — «Избранные труды: История и организация науки и техники» (ред. Е. П. Велихов), В. И. Вернадский — «Труды по истории науки в России» (редколл.: А. Л. Яншин и др.), В. И. Вернадский — «Труды по всеобщей истории науки» (общ. ред. С. Р. Микулинского), «Науки в их взаимосвязи: История. Теория. Практика» (отв. ред. Б. М. Кедров, П. В. Смирнов, Б. Г. Юдин), «Современная западная социология науки. Критический анализ» (отв. ред. В. Ж. Келле и др.), «Развитие идей Леонарда Эйлера и современная наука» (под ред. Н. Н. Боголюбова и др.), «Дарвинизм: история и современность» (отв. ред. Э. И. Колчинский, Ю. И. Полянский), «История металлургии легких сплавов в СССР» (отв. ред. Ф. И. Квасов, Н. К. Ламан), «Формирование радиоэлектроники. Радиоэлектроника в ее историческом развитии. (Середина 1920-х — середина 1950-х годов)» (отв. ред. и соавтор В. М. Родионов), «Исследования по истории физики и механики. 1988» (отв. ред. А.Т. Григорьян), «Исследования по истории и теории развития авиационной и ракетно-космической науки и техники», вып. 6 (отв. ред. Б. В. Раушенбах), «Ускорение и перестройка в системе научно-технической информации СССР» (отв. ред. А. Н. Кривомазов), «Зарубежная практика оперативного использования научно-технической информации» (отв. ред. А. Н. Кривомазов), «История техники. Библиографический указатель. 1976—1980» (отв. ред. А. С. Федоров), В. Ж. Келле — «Наука как компонент социальной системы», Н. Ф. Овчинников — «Тенденция к единству науки. Познание и природа», А. П. Огурцов — «Дисциплинарная структура науки. Ее генезис и обоснование», Б. И. Козлов — «Возникновение и развитие технических наук. Опыт историко-теоретического исследования», И. В. Круть, И. М. Забелин — «Очерки истории представлений о взаимоотношении природы и общества», А. В. Ахутин — «Понятие „природа" в античности и в Новое время („фюсис" и „натура")», И. В. Шульгина — «Инфраструктура науки в СССР», А. В. Кольцов — «Роль Академии наук в организации региональных научных центров СССР. 1917—1961 гг.», А. В. Пилипенко — «Пропорции в науке: условия оптимизации соотношений между типами исследований», Л. В. Чеснова — «Основные этапы развития экологии насекомых в СССР», Т. Д. Ильина — «Ядерная физика в науках о Земле. Исторический очерк», В. Н. Гутина — «Очерки по истории физиологии микроорганизмов», Е. Б. Музрукова — «Роль цитологии в формировании и развитии общебиологических проблем», О. В. Кузнецова — «История обоснования статистической механики», Т. А. Курсанова — «Развитие представлений о природе иммунитета растений», М. А. Бланко — «Меченые атомы в биохимии (Исторический очерк)», Т. Е. Попова — «Развитие биотехнологии в СССР», О. Д. Симоненко — «Электротехническая наука в первой половине XX века», И. А. Петропавловская — «Гиперболоидные конструкции в строительной механике».

В серии «Научное наследство» вышла книга «Новые материалы к биографии Н. И. Лобачевского» (сост. и авт. примеч. Б. В. Федоренко, отв. ред. Б. Л. Лаптев). Книгой И. Д. Рожанского — «История естествознания в эпоху эллинизма и Римской империи» (отв. ред. П. П. Гайденко) пополнился сериал — «Библиотека Всемирной истории естествознания». В продолжающейся серии «Научно-биографическая литература» выпущено 22 книги, в т. ч.: З. К. Соколовская — «400 биографий ученых. О серии „Научно-биографическая литература" 1959—1986», В. А. Бронштэн — «Клавдий Птолемей. II век н. э.», Ю. С. Крючков — «Самуил Карлович Грейг. 1735—1788», А. П. Бердышев — «Андрей Тимофеевич Болотов. 1738—1833», Н. А. Фигуровский, Н. Н. Ушакова — «Товий Егорович Ловиц. 1757—1804», А. Н. Боголюбов — «Жан Виктор Понселе. 1788—1867», А. В. Яроцкий — «Борис Семенович Якоби. 1801—1874», А. Л. Цыкало — «Александр Михайлович Ляпунов. 1857—1918», Я. П. Страдынь, Ю. И. Соловьев — «Павел Иванович (Пауль) Вальден. 1863—1957», О. И. Шмальгаузен — «Иван Иванович Шмальгаузен. 1884—1963», В. П. Борисов — «Сергей Аркадьевич Векшинский. 1896—1974» и др.

Вышли очередные 4 номера журнала «Вопросы истории естествознания и техники», содержащие св. 100 статей, заметок, рецензий и обзоров по актуальным проблемам истории науки и техники, в т. ч. работы Н. И. Бухарина — «Основные проблемы современной культуры», Н. И. Вавилова — «Хромосомальная теория. (Из лекций по истории генетики)», В. В. Набокова — «Пильграм». Важное место заняли циклы публикаций к 125-летию со дня рождения В. И. Вернадского и 100-летию со дня рождения Н. И. Вавилова.

Научно-организационная деятельность ин-та. В январе состоялись 12-е научные чтения по космонавтике, посвященные памяти акад. С. П. Королева и др. советских ученых — пионеров освоения космич. пространства (Москва). В феврале прошло Всесоюзное совещание по истории астрономии (Рига). В марте проведены: Всесоюзные юбилейные мероприятия, посвященные 125-летию со дня рождения В. И. Вернадского (Ленинград—Киев — Москва); 31-я науч. конференция аспирантов и молодых специалистов по истории естествознания и техники (Москва); Школа молодых специалистов на тему «Источниковедение и история науки» (Зименки, Моск. обл.). В апреле состоялись: Всесоюзный семинар «Новое в организации и управлении наукой» (Москва); Всесоюзная науч. конференция «В. И. Вернадский и отечественная наука» (Одесса); науч. конференция, посвященная 150-летию со дня рождения Э. Маха (Москва). В июле проведена Всесоюзная конференция «Информатика и науковедение» (Тамбов). В сентябре состоялись 23-и науч. чтения, посвященные разработке творческого наследия и развития идей К. Э. Циолковского (Калуга). В октябре были проведены: расширенное заседание Ученого совета Ленинград. отделения ин-та, посвященное 100-летию со дня рождения Н. И. Бухарина (Ленинград);1-я Всесоюзная конференция по информатизации и компьютеризации науки и общества (Обнинск, Калужская обл.). В ноябре состоялись: 2-я Всесоюзная школа молодых ученых по науковедению на тему «Социокультурные предпосылки научной деятельности» (Усть-Нарва, эст. Нарва-Йыэсуу, ЭССР); 8-й симпозиум по методологич. проблемам истории и теории технич. наук (Ленинград); 2-я сессия науч. совета по космич. исследованиям для нар. х-ва МКС АН СССР (Ленинград). В декабре проводились: конференция, посвященная 100-летию со дня рождения А. А. Фридмана (Москва); юбилейные мероприятия, посвященные 250-летию со дня рождения А. Т. Болотова (Тула); Всесоюзная конференция — «Научно-технических прогресс и научное творчество» (Свердловск).

Международные научные связи ин-та. Связи с зарубежными науч. учреждениями были ориентированы прежде всего на расширение и укрепление сотрудничества с учеными стран — членов СЭВ, осуществляемого в рамках многостороннего академич. сотрудничества по теме «Теоретические и методологические основы анализа развития науки и техники». В исследованиях по данной теме наряду с учеными ин-та, являющегося головной организацией, участвовали специалисты из НРБ, ВНР, ГДР, Республики Кубы, ПНР, СРВ, ЧССР. На проходившем в Москве в апреле внеочередном рабочем научно-информативном совещании руководителей науч. учреждений — соисполнителей и научно-координационном совещании, состоявшемся в сентябре в Праге, были выработаны и согласованы тематич. задания, составившие основу рабочего плана сотрудничества на период до 1990 г. В науч. кооперации с капиталистич. и развивающимися странами традиционными партнерами ин-та оставались историко-научные центры Индии, ФРГ, Франции, Швейцарии. Активно развивались науч. контакты с Испанией, Канадой. Ученые ин-та принимали активное участие в деятельности ряда междунар. науч. организаций, в т. ч. в Междунар. союзе истории и философии науки, Междунар. Академии истории наук, Междунар. Академии астронавтики, Междунар. Координационном Комитете по истории техники и др. В Москве 12—16 декабря проходил Междунар. симпозиум по истории авиации и космонавтики, посвященный философским, социальным и историч. проблемам освоения воздушного и космич. пространства, собравший ок. 300 участников, в т. ч. 20 зарубежных из НРБ, ГДР, КНР, ПНР, Зап. Берлина, США.

И. Дровеников.

ЛИТЕРАТУРОВЕДЕНИЕ И ЯЗЫКОЗНАНИЕ

ЛИТЕРАТУРОВЕДЕНИЕ

Труды Института мировой литературы АН СССР: Андреев М. Л., Хлодовский Р. И., Итальянская литература зрелого и позднего Возрождения; Гоголь и мировая литература; Жуковский и литература конца XVIII—XIX веков; Идеологическая борьба и современная культура Запада; История всемирной литературы, т. V; А. В. Кольцов и русская культура; Контекст. 1987; Литературное наследство, т. 95. Горький и русская журналистика начала XX века. Неизданная переписка; Методология анализа литературного произведения; Роль фольклора в развитии литератур Юго-Восточной и Восточной Азии; «Слово о полку Игореве» и др.

Труды Института русской литературы: Горелов А. А., Н. С. Лесков и народная культура; Н. А. Добролюбов. Эстетика. Литература. Критика; Достоевский. Материалы и исследования. т. 8; Левин Ю. Д., Шекспир и русская литература XIX в.; Левкович Я. Л., Автобиографическая проза и письма Пушкина; Литературные связи славянских народов. Исследования. Публикации. Библиография; Некрасовский сборник, т. 9—10; Русская литература и изобразитель-

ное искусство XVIII — нач. XX в.; Словарь книжников и книжности Древней Руси, в. 2 (2-я половина XIV—XVI вв.); Словарь русских писателей XVIII в., вып. 1 (А—И); Труды Отдела древнерусской литературы, т. 41.

Первый международный симпозиум, посвященный жизни и творчеству П. Флоренского. «Флоренский и культура его эпохи». 10—14 января, Бергамо (Италия). Организован Ин-том рус. языка и рус. культуры Бергамского ун-та. Доклады: «Флоренский — выдающийся мыслитель» (Н. М. Каухчишвили, Италия), «Флоренский и античность» (С. С. Аверинцев), «Миросозерцание Флоренского и наша современность» [Епископ Уфимский Анатолий (Кузнецов)], «В. Розанов и Флоренский» (П. В. Палиевский), «Хомяков и Флоренский» (Н. Г. Струве, Франция), «Флоренский и С. Булгаков (К философии дружбы)» (И. Б. Роднянская), «О двух типах символа у Флоренского» (Р. А. Гальцева), «Флоренский и Андрей Белый» (В. М. Пискунов), «История и семантика в творчестве Флоренского» (Б. А. Успенский), «Флоренский — историк и теоретик искусства» (Н. Мислер, Италия), «„Мнимости в геометрии“ Флоренского и пространственные структуры в романе Булгакова „Мастер и Маргарита“» (Э. Гюнтер, ФРГ), «Метафизика триединства Флоренского и ее эстетика» (Р. Слезински, США), «Отношение Флоренского к „Маковцу“» (Дж. Боул, США) и др.

Научно-практическая конференция, посвященная академическому изданию Полного собрания сочинений и писем А. А. Блока. 13—15 января, Москва. Организована ИМЛИ, ИРЛИ (Пушкинский Дом) при участии изд-ва «Наука». Выступили И. С. Зильберштейн, Н. В. Котрелев, А. В. Лавров, З. Г. Минц, З. С. Паперный, М. Г. Петрова, Е. В. Иванова и др.

Советско-американский симпозиум: «Л. Толстой и США». 20—21 января, Нью-Йорк. Организован Научным Советом по истории мировой культуры при Президиуме АН СССР и Советом американских познавательных обществ. Доклады: «Л. Толстой и американские писатели (круг чтения)» (Д. М. Урнов), «Л. Толстой и его американские корреспонденты» (Л. Д. Громова), «Л. Толстой в общественной жизни России конца XIX и начала XX вв.» (Н. Н. Скатов), «Американские гости Л. Толстого» (А. И. Наленин). Темы докладов американцев: материалы Толстого в амер. архивах (Т. Бэрд, Р. Витакер, Э. Казинец), последние англоязычные публикации о творчестве Л. Толстого (У. Эджертон, Р. Карлович, Ф. Сольбиорис), принципы повествовательной поэтики Толстого (Г. Морисон, Р. Густавсон).

Научная конференция, посвященная 200-летию со дня рождения Байрона. 22 января, Ленинград. Организована ИРЛИ (Пушкинский Дом). Доклады: «Основные этапы русского байронизма» (В. Э. Вацуро), «Байрон и русское богоборчество» (М. Н. Виролайнен), «Поэзия Байрона в переводах М. П. Врончено» (Ю. Д. Левин), «Драмы Байрона в переводах И. Бунина» (Л. И. Никольская) и др.

Лит.: «Рус. лит-ра», 1988, № 3.

24-я Некрасовская конференция. 27—28 января, Ленинград. Организована ИРЛИ (Пушкинский Дом). Доклады: «Актуальные вопросы изучения литературно-критического наследия Некрасова» (Б. В. Мельгунов), «Некрасов и беллетристы 50-х годов» (Г. В. Краснов), «Некрасов и Жорж Санд» (Н. Н. Мостовская), «Биография Некрасова как предмет исследования» (Б. Л. Бессонов), «Проблемы издания поэтического наследия Некрасова» (Ю. В. Лебедев) и др.

Лит.: «Рус. лит-ра», 1988, № 3.

Тимофеевские чтения. 20-я конференция стиховедов. 1—2 февраля, Москва. Организована ИМЛИ. Работали две секции: «Теория и история русского стиха» (доклады Б. П. Гончарова, М. Л. Гаспарова, А. В. Прохорова, М. Г. Харлапа и др.) и «Стихосложение в СССР» (доклады о стихосложении других народов СССР). В прениях участвовали литературоведы, математики, психологи, лингвисты из разных городов страны.

Лит.: «Вопросы лит-ры», 1988, № 9.

Научная конференция, посвященная 150-летию со дня рождения А. Н. Веселовского. 22—23 февраля, Ленинград. Организована ИРЛИ (Пушкинский Дом) и ЛГУ. Доклады: «Методологическое значение трудов Веселовского» (Л. И. Емельянов), «Наследие Веселовского и историческая поэтика» (Е. М. Мелетинский), «Веселовский и проблемы фольклорного мотива» (Б. Н. Путилов), «Университетские ученики Веселовского» (Н. А. Жирмунская, О. А. Светлакова, З. И. Плавский), «Теория первобытного синкретизма в трудах Веселовского» (А. И. Зайцев), «Миф и сказка в истолковании Веселовского» (Е. А. Костюхин), «Славистические интересы Веселовского» (В. Е. Гусев) и др.

Лит.: «Рус. лит-ра», 1988, № 3.

Первые Мандельштамовские чтения. 24—26 февраля, Москва. Организованы Комиссией по литературному наследству О. Э. Мандельштама при СП СССР, ИМЛИ, ф-том журналистики МГУ, Литературным ин-том им. М. Горького. Доклады: «О работе Комиссии по литературному наследству О. Э. Мандельштама» (Р. И. Рождественский), «Мандельштам и Пастернак в читательском восприятии 20-х гг.» (Л. Я. Гинзбург), «Образ „Италии“ в творчестве Мандельштама» (В. В. Кожинов), «Выпрямительный вздох» (А. С. Кушнер), «Мандельштам и проблемы культуры XX в.» (М. Я. Поляков), «Мандельштам и Грузия» (Г. Г. Маргелашвили), «Уроки Армении» (Г. Н. Кубатьян), «Мандельштам в Москве» (С. И. Липкин), «Особенности поэтической семантики Мандельштама» (Ю. М. Лотман), «Лирика Мандельштама 30-х годов в контексте истории» (В. Г. Воздвиженский), «Заметки к теме „Мандельштам и акмеизм“» (Р. Д. Тименчик) и др.

Лит.: «Вопросы лит-ры», 1988, № 6.

Научная конференция «А. С. Макаренко и современность». 14 марта, Москва. Организована ИМЛИ, Отделением лит-ры и языка АН СССР и Союзом писателей. Доклады: «Концепция воспитания личности в творчестве А. С. Макаренко» (А. А. Нуйкин), «А. С. Макаренко и развитие советской литературы для детей и юношества» (Е. Е. Зубарева), «Гуманистические основы творчества А. С. Макаренко» (Л. И. Залесская) и др.

Расширенное заседание Ученого Совета ИМЛИ, посвященное 120-летию со дня рождения А. М. Горького. 24 марта, Москва. С докладом о современном состоянии горьковедения выступил Ф. Ф. Кузнецов. В обсуждении доклада участвовали Б. А. Бялик, А. И. Овчаренко, И. К. Кузьмичев, Л. П. Быховская, В. С. Барахов.

Лит.: «Известия АН СССР. Сер. лит-ры и языка», 1988, № 5.

Вторые научные чтения памяти Г. С. Виноградова. 24—25 марта, Ленинград. Организованы ИРЛИ (Пушкинский Дом) и Советом по играм народов СССР АПН СССР. Среди докладов: «Личные воспоминания о Г. С. Виноградове» (К. В. Чистов), «Научная деятельность Г. С. Виноградова» (А. Н. Мартынова), «Принципы классификации детского фольклора» (В. П. Аникин), «Народная детская драма» (Н. И. Савушкина), «Осмысление Г. С. Виноградовым принципов народной педагогики» (В. М. Григорьев) и др.

Научная сессия, посвященная 200-летию со дня рождения Дж. Байрона. 4—5 апреля, Москва. Организована ИМЛИ. Вступление Ю. Б. Виппера. Доклады: «Байрон и типология романтизма» (А. А. Аникст), «Историзм и повествовательная поэтика Байрона» (Д. М. Урнов), «Байрон и немецкая литература его времени» (С. В. Тураев), «Байрон в творческой судьбе Лермонтова» (А. М. Зверев), «Байрон и Шелли. Проблемы эстетики» (Н. Я. Дьяконов), «Байрон и русский театр начала XX в.» (Р. Ф. Усманова), «Байрон и русский романтизм» (В. И. Сахаров), «О двух переводах „Дон Жуана“ Гумилева и Адамовича» (М. Л. Гаспаров) и др.

Лит.: «Известия АН СССР, серия лит-ры и языка», 1988, № 4; «Филологич. науки», 1988, № 5.

Научная конференция молодых специалистов «Проблемы развития русского фольклора и литература XII—XX веков». 6 и 7 апреля, Ленинград. Организована ИРЛИ (Пушкинский Дом). Работали четыре секции: фольклора, древнерус. лит-ры, новой рус. лит-ры и сов. лит-ры. Вступительное слово Н. Н. Скатова. Доклады: «К проблеме причинно-следственных отношений в волшебной сказке» (С. Б. Рюхина), «К проблеме жанровой природы религиозной легенды» (С. В. Селиванова), «К истории древнерусского перевода „Хроники Амартола“» (Е. Г. Водолазкин), «Политические симпатии Бояна и некоторые особенности поэтического стиля Древней Руси XII—XIV вв.» (В. И. Стависский), «Прозаические жанры русской литературы XVIII века и их словесные обозначения» (И. Ю. Елисеева), «„Донпевалов“ М. Шолохова. Проблема генезиса» (В. Н. Запевалов) и др.

Лит.: Проблемы развития русского фольклора и литературы XII — XX веков. Тезисы научной конференции, Л., 1988.

Советско-американский симпозиум: «Новые интерпретации творчества Гоголя». 9—10 апреля, Мидлтаун (США). Организован университетом Уэсли. Доклады: «Проблемы поэтики Гоголя» (Ю. В. Манн, СССР), «Проблемы гоголевской антропологии» (С. Г. Бочаров, Россия), «„Вий“ и „Нос“» (П. Мейер), «Ландшафт в „Мертвых душах“» (С. Фуссо), «„Платон и Гоголь“ в контексте религиозного романтизма» (М. Вайскоп, Израиль), «Конец гоголевской полифонии: „Выбранные места из переписки с друзьями“» (С. Робинович), «Место „вещи в себе“ в гоголевской эстетике» (Д. Коппер) и др.

Научная конференция, посвященная 100-летию со дня смерти В. М. Гаршина. 12 апреля, Москва. Организована ИМЛИ. Вступление Л. Д. Громовой. Выступления В. Д. Сквозникова, М. Л. Семановой, В. И. Сахарова и др.

Малышевские чтения. 18 апреля, Ленинград. Организованы ИРЛИ (Пушкинский Дом). Доклады: «Археографическая работа Древлехранилища в 1987 году» (В. П. Бударагин), «Неизвестное „Писанейце“ керженских старцев в защиту сочинений протопопа Аввакума» (Н. С. Демкова), «Петр I и славянская проблема» (А. М. Панченко) и др.

Всесоюзная научно-практическая конференция: «Фольклор. Проблемы сохранения, изучения и пропаганды». 25—28 апреля, Москва. Организована Мин-вом культуры СССР, СФК, ИМЛИ, Всесоюзным музыкальным Об-вом, Союзом композиторов, Ин-том им. Гнесиных. Доклады: «Фольклор и общество. Новые взаимоотношения на исходе XX столетия» (В. М. Гацек), «Образ песни в советском кинематографе 70—80-х гг.» (Л. А. Астафьева), «Качественная определенность фольклорных традиций» (В. А. Бахтина), «Традиционный фольклор в современной городской среде» (А. Л. Налепин) и др.

Научное заседание, посвященное 100-летию со дня рождения В. П. Адриановой-Перетц. 11 мая, Ленинград. Организовано ИРЛИ (Пушкинский Дом). Вступительное слово Д. С. Лихачева. Доклады: Л. А. Дмитриева, Н. Ф. Дробленковой, О. В. Творогова, А. М. Панченко («„Воинский“ диалект Курбского и Кантемира») и др.

Лит.: «Рус. лит-ра», 1988, № 3.

Международный коллоквиум, посвященный 1000-летию крещения Руси. 11—13 мая, Лодзь (Польша). Организован Лодзинским ун-том. Доклады: «Польско-русские литературные связи в эпоху Петра Первого» (С. И. Николаев), «Поэзия русского барокко во взаимодействии с другими видами искусств» (Л. И. Сазонова), «Книжно-культурный центр на Нижней Печоре XVII—XIX вв.» (Т. Ф. Волкова), «Русское барокко и его место в истории литературы» (Л. Суханек, Польша), «Место и роль светской повествовательной прозы в литературной культуре Руси XVII — первой трети XVIII вв.» (Э. Малек, Польша), «Идея „Москва — Третий Рим“ в русской мысли XIX в.» (А. Лазари, Италия), «Аллегорическое экзегетическое толкование в литературе Киевской Руси» (К. Д. Земан, ФРГ) и др.

Третьи научные чтения «Достоевский и современность». 26—29 мая, г. Старая Русса. Организованы Старорусским Домом-музеем Ф. М. Достоевского, Управлением культуры Новгородского облисполкома, ИРЛИ (Пушкинский Дом) при участии амер. ученых. Вступит. слово ученого секретаря Международного общества Достоевского Н. Натовой (США). Доклады: «Достоевский в эпоху нового мышления» (Г. М. Фридлендер), «Проблема веры и добродетели в „Братьях Карамазовых“» (Р. Л. Джексон, США), «Пределы авторской оценочной активности в полифоническом „самосознании“ героя Достоевского» (А. Н. Хоц), «„Жестокий талант“ Достоевского и Ф. Шиллера» (В. В. Дудкин), «Достоевский в творческом становлении Булгакова» (А. А. Жук), «А. Франс и Достоевский» (Л. М. Лотман), «Достоевский и Константин Леонтьев» (Н. Ф. Буданова) и др.

Лит.: «Рус. лит-ра», 1988, № 4.

13-я конференция Международной ассоциации по изучению итальянского языка и литературы на тему «Итальянский язык и литература в современном мире». 30 мая — 3 июня, Перуджа (Италия). Доклады: «Итальянская литература в СССР» (Р. И. Хлодовский), «Итальянская литература XIX в. в советской критике» (Е. Ю. Сапрыкина), «Современная итальянская литература в советской критике» (З. М. Потапова), «Культура Итальянского Возрождения в советской критике 80-х гг.» (М. Л. Андреев), «Итальянистика во Франции и странах французского языка» (К. Бек), «Итальянистика в Германии и странах немецкого языка за последние 30 лет» (А. Бук, ФРГ) и др.

Международная научная конференция «Тысячелетие крещения Руси и проблемы развития культуры». 2—3 июня, Москва. Организована ИМЛИ. Вступление Ф. Ф. Кузнецова. С сообщениями выступили Н. И. Толстой, митрополит Минский и Белорусский Филарет, Б. В. Раушенбах, Л. М. Леонов, И. В. Петрянов-Соколов, С. С. Аверинцев, А. Н. Робинсон, В. Г. Распутин, П. Динеков (НРБ), Д. Д. Григорьев (США), Л. Мюллер (ФРГ), Ф. фон Лилиенфельд (ФРГ), Я. Ярцо (ПНР) и др.

Четвертые Алексеевские чтения. 6—7 июня, Ленинград. Организованы ИРЛИ (Пушкинский Дом) и ЛГУ. Доклады: «Стихотворение Пушкина „Послание в Сибирь“» (С. А. Фомичев), «Первый роман Тургенева» (Н. С. Никитина), «К. Аксаков и Гофман» (А. А. Карпов), «Дидро и Стерн» (М. В. Разумовская) и др.

Лит.: «Рус. лит-ра», 1989, № 2.

Советско-американский семинар-симпозиум: «Литература в духовной жизни общества». 15—21 июня, Москва. Организован ИМЛИ и Браунским ун-том США. Доклады: «История, литература, общество: новая встреча с Джекомпотрошителем — изображение преступности в Англии в конце прошлого века» (Л. П. Кёргис), «Английская литература и общество: капитализм и построение субъективности» (Р. Б. Хенкель), «Искусство и семиотика: современные тенденции в американском искусстве — пересмотр постмодернистской эстетики» (Р. Майер), «Немецкая культура, литература и общество: моральность художественности — литература как форма общественной ответственности» (Д. Смит), «Современная советская литература: пути развития, методы анализа» (Г. А. Белая), «Литературная критика и перестройка» (Д. М. Урнов), «Об универсальности в русской и немецкой культуре» (А. В. Михайлов) и др.

Советско-итальянский симпозиум: «Славистика и русистика в Италии и СССР». 12—15 июля, Москва. Организован Ин-том славяноведения и балканистики АН СССР. Заслушаны доклады: «Московская семиотическая школа» (В. В. Иванов), «„Три старца“ Л. Толстого» (Л. И. Толстой), «История славянских культур: состояние и перспективы изучения» (Л. А. Софронова), «Поэтика русского барокко в общеславянском и общеевропейском контексте» (Л. И. Сазонова), «Русистика в Италии: вопросы искусствознания» (Н. М. Каухчишвили, Италия), «Русистика в современной Италии» (М. Коллуччи), «Поэзия русского авангарда» (М. Марцадури), «Неаполитанские архивы о России» (Р. Пиккио) и др.

6-й Международный конгресс по изучению литературы барокко. «Восприятие европейского барокко». 22—25 августа, Вольфенбюттель (ФРГ). Организован Международным об-вом по изучению лит-ры барокко и Библиотекой герцога Августа Вольфенбюттеля. Доклады: «Европейское барокко и немецкая литература XVII в. в проблематике эпохи международной дискуссии» (К. Гарбер, ФРГ), «Писатели XX в. как рецепиент барочной литературы: издания — подражания — интерпретации» (Э. Маннак, ФРГ), «Барокко и абсолютизм» (Р. Фирхаус, ФРГ), «Барокко в 20—30-х гг. XX в.» (В. Фоскамп, ФРГ), «Сад — как мотив литературы барокко и его развитие в славянских литературах» (Л. И. Сазонова), «Один архетипический мотив М. Беера» (А. В. Михайлов) и др.

Всесоюзная научная конференция «Историко-культурные отношения Нового и Старого света в XVI—XVIII вв.». 22—27 августа, Москва. Организована Комиссией по комплексному изучению культуры народов Пиренейского полуострова и Латинской Америки Научного совета по истории мировой культуры при Президиуме АН СССР. Доклады: «Формирование латино-американской культуры как предмет междисциплинарного изучения» (В. Б. Земсков), «Философский эклектизм XVIII в. в Латинской Америке и формирование национального самосознания» (Р. Бургете), «Критика испанского колониализма в русской общественной мысли XVIII в.» (В. Н. Кутейщикова), «Генезис креольской музыкальной культуры и эволюция испанских традиций в Новом свете» (П. А. Пигунин) и др.

10-й Международный конгресс славистов. 14—22 сентября, София. Организован Болгарской АН, Болгарским нац. к-том славистов, Междунар. к-том славистов. Доклады: «Особенности христианства на Руси» (Д. С. Лихачев), «Славянская литература среди средневековых литератур мира» (А. Н. Робинсон), «Жанр художественной автобиографии в историческом развитии» (В. С. Барахов), «П. Флоренский — культурный посредник между античностью и модерном XX века» (Н. М. Каухчишвили, Италия), «Сатирический роман К. Чапека „Война с саламандрами“ и его литературный контекст» (И. Кляйн, ФРГ), «Слово Илариона — старославянская традиция» (С. Матхаузерова, ЧССР),

«Общественное влияние Л. Толстого в Болгарии» (Б. Эджертон, США) и др.

Юбилейная научная конференция, посвященная 160-летию со дня рождения Л. Н. Толстого. 20—21 сентября, Москва. Организована ИМЛИ, Гос. музеем Л. Н. Толстого. Доклады: «Эстетические идеалы Л. Н. Толстого и художественная структура „Войны и мира"» (Э. Г. Бабаев), «Лев Толстой и США» (Л. Д. Громова). Сообщения сотрудников музея.

Межвузовская научная конференция, посвященная 170-летию со дня рождения И. С. Тургенева. 27—29 сентября, г. Орел. Организована Орловским педагогич. ин-том, ИРЛИ (Пушкинский Дом) и Гос. лит. музеем И. С. Тургенева. Доклады: «Тургенев и наша современность» (Г. Б. Курлянская), «К вопросу о художественном методе в „Записках охотника" Тургенева» (Е. М. Конышев), «О романтических элементах в художественной системе Тургенева» (Л. М. Петрова), «„Записки охотника" и крестьянская реформа 1861 года» (В. А. Громов), «Тургенев и Некрасов» (Н. Н. Мостовская), «Тургенев и Тютчев» (Л. А. Герасименко), «Тургенев и А. Платонов» (Н. П. Генералова), «Роман и повесть в творчестве Тургенева и Т. Фонтане» (Г. А. Тиме), «Тургенев и французская живопись XIX века» (М. Г. Ладария) и др.

Международный симпозиум «Коммунизм и христианство». 3 октября, Москва. Организован ИМЛИ, Союзом писателей, Советским комитетом за европейскую безопасность и сотрудничество. Выступили Е. П. Челышев, Грэм Грин (Великобритания), П. В. Палиевский, И. Р. Шафаревич, митрополит Минский и Белорусский Филарет, епископ Римско-католической церкви В. Нюки (Рига), Ч. Айтматов, В. Г. Распутин, Л. Роберг (Венгрия), В. Н. Крупин, Н. И. Балашов, Д. М. Урнов, А. М. Зверев.

Лит.: «Лит. газета», 1988, 5 октября.

4-е Алексеевские чтения. 3—5 октября, Иркутск. Организованы ИРЛИ (Пушкинский Дом) и Иркутским ун-том. Доклады: «М. П. Алексеев и Сибирь» (В. Н. Баскаков), «Пушкин в мире современной культуры» (С. А. Фомичев), «Русская утопия» (Т. А. Чернышева), «К восприятию Оскара Уайльда в России» (М. Г. Соколянский), «Филдинг в России XVIII века» (Ю. Д. Левин), «Библейские реминисценции в произведениях Чехова» (С. А. Собенников), «Письма С. Третьякова Б. Брехту» (Л. А. Азьмускло), «Малоизвестные страницы жизни и деятельности П. Ф. Насимовича-Чужака» (Ю. А. Бедарев) и др.

Лит.: «Рус. лит-ра», 1989, № 2; Четвертые Алексеевские чтения. Материалы межвузовской конференции. Иркутск, 1988.

Научная конференция, посвященная 250-летию со дня рождения А. Т. Болотова. 19 октября, Москва. Организована ИМЛИ. Вступление П. В. Палиевского. Доклады: «Болотов как журналист и издатель» (В. Н. Ганичев), «Болотов — просветитель» (А. В. Гулыга), «Болотов — ученый-естествоиспытатель» (А. Г. Вердышев), «Первые отзывы на публикацию „Записок" Болотова» (Г. Г. Елизаветина).

Международный симпозиум «Путешествие как метафора: миф и значение русского пространства». 20—22 октября, Нью-Хейвен (США). Организован Йельским ун-том. Доклады: «Образ Африки в повести В. Хлебникова „К" и африканских стихах Н. Гумилева» (В. В. Иванов), «Идея пути в древнерусской литературе» (Л. И. Сазонова), «Пространство и путешествия — метафора на все времена: „Степь" Чехова» (Р. Джексон, США), «„Очарованный странник" Лескова — парабола национального тождества» (Р. Пис, Великобритания), «От Чаадаева к Вогюэ: полвека дебатов о русской мобильности» (М. Кадо, Франция), «„Путешествие в Стамбул" И. Бродского» (Т. Венцлова, США), «Чичиковское путешествие, гоголевская дорога, русский прогресс» (Д. Фангер, США) и др.

Научная конференция «Этапы изучения классического наследия русского эпоса». 26—28 октября, Ленинград. Организована ИРЛИ (Пушкинский Дом). Доклады: «История науки и эпосоведческий банк» (В. Н. Путилов), «Изучение былин: методические уроки и перспективы» (Ю. И. Смирнов), «Идея историко-сравнительного освещения поэтического стиля былин и актуальные перспективы ее развития» (В. М. Гацак), «Эпосоведческое наследие Ф. И. Буслаева» (А. А. Горелов), «А. И. Веселовский и историческое изучение эпоса» (С. Н. Азбелев), «А. Ф. Гильфердинг и певцы былин» (К. В. Чистов) и др.

Всесоюзная научно-практическая конференция «Актуальные проблемы изучения теории литературы». 16—17 ноября, Москва. Организована ИМЛИ. Доклады: «Проблемы историзма в теории литературы» (Е. М. Мелетинский), «Проблемы историзма. Ложные альтернативы в критике 20—30-х гг. XX в.» (Г. А. Белая), «О концептуальном содержании „Теории литературы"» (И. Ю. Подгаецкая), «Понятие „литературная конвенция"» (В. Г. Тимофеев). В прениях участвовали Н. К. Гей, С. Г. Бочаров, А. В. Михайлов и др.

2-е научные чтения Рукописного отдела Пушкинского Дома. 21 ноября, Ленинград. Доклады: «Неизвестная автобиографическая запись Ф. В. Булгарина» (В. Э. Вацуро), «Стихотворные эпитафии в рукописных сборниках Пушкинского Дома» (Т. С. Царькова), «К истории литературных нападок на М. М. Зощенко» (В. Н. Протченко), «О судьбе архива М. А. Шолохова» (В. Н. Запевалов) и др.

Научная конференция «Национальные и региональные художественные традиции у народов Азии и Африки». 24 ноября, Москва. Организована ИМЛИ. Доклады: «Региональные и национальные традиции и проблемы „национального сознания" в литературе Востока» (Л. А. Аганин), «Нетрадиционные и исторические течения в современной арабской прозе» (В. Н. Кириченко), «От региональной общности к национальной литературе (африканские литературы португальского ареала)» (Е. А. Ряузова), «Формирование литературных традиций в условиях многорасового общества Южно-Африканской Республики» (С. Н. Картузов) и др.

Научная конференция «Русский рассказ и литературный процесс начала XX века». 24 и 25 ноября, Ленинград. Организована ИРЛИ (Пушкинский дом). Доклады: «Рассказ „положения"» (Ю. К. Герасимов), «Научные открытия и русский рассказ конца XIX — начала XX века» (Л. Д. Усманов), «Сборник рассказов А. П. Чехова „Хмурые люди"» (В. Я. Гречнев), «Философская притча Л. Андреева» (Л. А. Иезуитова), «Композиция и концепция книги „Ночи и дни" Валерия Брюсова» (С. П. Ильёв) и др.

ЯЗЫКОЗНАНИЕ

Международные конгрессы, конференции, симпозиумы

Международная конференция «Переводоведение и подготовка переводчиков». Состоялась 17—20 мая в Берлине, ГДР. Организована Берлинским ун-том им. Гумбольдта. Работали секции: «Теоретические и дидактические проблемы перевода», «Художественный перевод», «Научно-технический перевод», «Грамматические проблемы перевода», «Теория, практика и дидактика языкового посредничества». Заслушаны доклады: «Теория перевода и подготовка переводчиков» (Х. Залевски, ГДР), «Истоки и пределы вариантности при переводе» (Г. В. Чернов), «К определению понятия перевода» (А. Д. Швейцер) и др.

12-й международный конгресс по вычислительной лингвистике Колинг'88. Состоялся 22—26 августа в Будапеште. Организован Междунар. к-том по вычислит. лингвистике. Работали секции: «Семантика», «Формальные модели», «Понимание и представление знаний», «Машинный перевод», «Анализ и синтез речи», «Дискурс», «Лингвистическое обеспечение систем обработки текста», «Обучение при помощи компьютера», «Грамматический анализ», «Синтаксис и морфемика», «Порождение языка», «Лексикология». Заслушаны доклады: «Референциальные свойства родовых термов» (Е. В. Падучева), «„Согласовательный эллипсис" в тексте на русском языке: описание и восстановление» (И. А. Большаков) и др.

Лит.: COLING-88. Proceedings of the 12th International Conference on Computational Linguistics, v. 1, 2. Budapest, 1988.

3-й международный конгресс ЕВРАЛЕКС'88. Состоялся 4—9 сентября в Будапеште. Организован Европейск. ассоциацией по лексикографии и АН ВНР. Работали секции: «Общая лексикография», «Прелексикографическая теория», «Компьютерная лексикография», «Перевод и терминология», «Фразеология» и др. Состоялись симпозиумы: «Словари и компьютер» и «Лексикографические конференции».

10-й международный конгресс по славистике. Состоялся 14—22 сентября в Софии. Организован Междунар. к-том славистики и АН НРБ. Секции по языкознанию: «Структура и история православнославянского языка. Балто-славянские этнолингвистические отношения», «Сравнительно-историческое изучение славянских языков и диалектов. Межъязыковые контакты. Ономастика», «Сопоставительное (типологическое) и ареальное изучение славянских языков и диалектов», «Изучение структурных и семантических особенностей современных славянских языков. Социолингвистика. Лингвистика текста», «Сущность и развитие староболгарского языка. Его роль в формировании и развитии других славянских языков». Заслушаны доклады: «К реконструкции древнейшего состояния праславянского» (В. Н. Топоров), «Народная этимология и порождение славянского ритуального текста» (Н. И. Толстой, С. М. Толстая), «Алгоритмические описания уровней русского языка» (Ф. Папп, ВНР) и др.

Лит.: Славянское языкознание. Доклады сов. делегации, М., 1988.

6-й Международный симпозиум «Античная балканистика: Этногенез народов Юго-восточной Европы. Этнолингвистические и культурно-историческое взаимодействия Балкан и циркумпонтийской зоны». Состоялся 18—21 октября в Москве. Организован Нац. к-том историков СССР и АН СССР. Заслушаны доклады: «Ранние фракоанатолийские языковые связи: к проблеме интерпретации» (Л. С. Баюн), «О соотношении лингвистических и археологических аргументов применительно к роли балканского ареала» (Вяч. Вс. Иванов), «К проблеме албано-кельтских языковых отношений» (В. Э. Орел), «Значение данных фракологии в комплексе проблем индоевропеистики» (Л. А. Гиндин) и др.

Международный симпозиум «Язык и древнейшая история». Состоялся 8—12 ноября в Анн-Арбор (США). Организован Мичиганским ун-том. Работали секции: «Методы глубинной реконструкции», «Ностратика и евроазиатские языки», «Сино-кавказские языки», «Илличч-Свитыч и его роль в развитии сравнительно-исторической лингвистики», «Древнейшая лингвистическая история человека» и др. Заслушаны доклады: «Ностратический и сино-кавказский» (С. А. Старостин), «О восточно-ностратических языках» (К. Менгес, Австрия), «Методы системной реконструкции алтайской и ностратической лексики» (А. В. Дыбо) и др.

Всесоюзные конференции, совещания, симпозиумы, чтения

Общее собрание отделения литературы и языка АН СССР «Проблемы национально-языковых отношений: состояние и перспективы научных исследований». Состоялось 25 декабря в Москве. Заслушаны доклады: «Об итогах выездного заседания Бюро Отделения литературы и языка АН СССР „Двуязычие и многоязычие в советской многонациональной культуре", Ташкент, 22—25 ноября» (Д. Н. Шмелев), «Актуальные вопросы языковой жизни народов СССР» (В. М. Солнцев), «Двуязычие и русский язык» (Ю. Н. Караулов), «Языковые аспекты культуры народов СССР» (Э. Р. Тенишев).

Всесоюзная конференция «Теория лингвистической реконструкции». Состоялась 11—13 января в Москве. Организована Ин-том языкознания АН СССР. Работали секции: «Индоевропейские языки», «Языки Кавказа», «Алтайские языки». Заслушаны доклады: «Реконструкция синтаксических моделей: принципы и возможности» (В. Н. Ярцева), «Реконструкция древней славянской духовной культуры» (Н. И. Толстой), «К теории реконструкции» (Г. А. Климов), «Дивергенция и конвергенция: реконструкция их результатов» (В. В. Мартынов) и др.

Лит.: Теория лингвистической реконструкции. Тезисы докладов всесоюзной конференции, М., 1988.

19-е чтения, посвященные памяти акад. В. В. Виноградова. Состоялись 14 января в Москве. Организованы Ин-том русского языка АН СССР. Заслушаны доклады: «Об оценочных аспектах слова в концепции В. В. Виноградова» (В. А. Плотникова), «Оценочный компонент семантики иноязычного слова» (Л. П. Крысин), «Оценка как объект грамматики» (В. В. Лопатин), «Нормативная оценка фактов языка» (Л. И. Скворцов), «Грамматика „самооценки"» (М. В. Ляпон), «О взаимодействии категорий количественной и качественной оценки» (Е. Л. Гинзбург), «Оценка в фольклорных текстах» (С. Е. Никитина).

Симпозиум «Этнолингвистика текста. Семиотика малых форм фольклора». Состоялся 9—11 февраля в Москве. Организован Ин-том славяноведения и балканистики АН СССР. Работали секции: «Семиотика. Этнолингвистика и фольклор. Заговорные тексты», «Словесные формулы различных типов. Загадки», «Пословицы, поговорки. Ритуальные и религиозно-мифологические тексты», «Тексты литературы и искусства в связи с фольклорными», «Этнолингвистические вопросы исследования текстов». Заслушаны доклады: «О некоторых принципах современной науки и их приложении к семиотике малых (коротких) текстов» (Вяч. Вс. Иванов), «О синтаксисе простого предложения в болгарских загадках» (Т. Н. Молошная) и др.

Совещание «Лингвистические традиции в странах Востока». Состоялось 14—16 марта в Москве. Организовано Ин-том востоковедения АН СССР. Заслушаны доклады: «Китайская историческая фонетика XVII—XIX вв.» (С. Е. Яхонтов), «Лингвистические традиции в странах Востока (к постановке проблемы)» (В. М. Алпатов), «Раннекитайские семантические классификации» (А. М. Карапетьянц), «Части речи у Плутарха» (Л. А. Самуткина) и др.

1-е чтения, посвященные памяти акад. Г. В. Степанова. Состоялись 8 апреля в Москве. Организованы Ин-том языкознания АН СССР. Заслушаны доклады: «Языковая неправильность и поэтическая вольность» (Д. Н. Шмелев), «О факторах разнообразия в теоретической интерпретации языковых явлений» (Г. В. Гак), «Интенсиональность и эмоция» (Е. М. Вольф), «Языковые аномалии: типы, функции, роль» (Ю. Д. Апресян), «Метафора в языке и тексте» (В. Н. Телия), «Языковая личность в народной культуре» (С. Е. Никитина).

Всесоюзное координационное совещание руководителей отделов русского языка АН союзных республик и филиалов АН СССР «Русский язык в условиях двуязычия и многоязычия: проблемы и перспективы». Состоялось 22—24 апреля в Москве. Организовано Ин-том русского языка АН СССР. Работали секции: «Координационная работа республиканских отделов по проблемам национально-русского двуязычия и изучения русского языка как средства межнационального общения народов СССР», «Функционирование русского языка и перспективы развития национально-русского двуязычия в республике», «Сопоставительно-типологическое изучение русского языка и других национальных языков народов СССР. Грамматический аспект», «Лексикографическое описание русского языка как средства межнационального общения». Заслушаны доклады: «Некоторые вопросы межнационального общения и языковой вопрос в СССР» (В. М. Солнцев), «О принципах характерологической грамматики русского языка» (Ю. Н. Караулов), «Перспективы изучения современного русского языка» (Д. Н. Шмелев), «Двуязычие: анализ развивающегося научного понятия и типов билингвизма» (Е. М. Верещагин) и др.

Всесоюзная конференция «Автоматический перевод и преподавание языка». Состоялась 4—6 мая в г. Калинине. Организована Ин-том языкознания АН СССР, Всесоюзным центром переводов Гос. ком-та по науке и технике СССР и АН СССР. Работали секции: «Автоматический перевод и структура текста», «Обучение языку в условиях новых технологий». Заслушаны доклады: «К построению общей типологии переводов» (Ю. В. Ванников), «К проблеме тождества и субституции знаков» (В. А. Михайлов), «Лингвистические аспекты искусственного интеллекта» (С. М. Шепенко) и др.

Лит.: Лингвистические проблемы перевода и преподавания языка, Калинин, 1988.

Фортунатовские чтения, посвященные 170-летию со дня рождения Ф. И. Буслаева. Состоялись 14 мая в Москве. Организованы МГУ. Заслушаны доклады: «Древнерусская литература и искусство в освещении Ф. И. Буслаева» (В. В. Кусков), «Ф. И. Буслаев как основоположник исторического изучения русского языка» (Г. А. Хабургаев), «Проблемы компонентной структуры простого предложения» (Ф. Т. Жилко), «О функциональном аспекте синтаксической концепции Ф. И. Буслаева» (Л. И. Василевская) и др.

Всесоюзная конференция «Вариативность в германских языках». Состоялась 25—27 мая в г. Калинине. Организована Ин-том языкознания АН СССР и Калининским ун-том. Работали секции: «Фонетическое варьирование», «Морфологическое варьирование», «Синтаксическое варьирование», «Варьирование в словообразовании», «Семантическое варьирование», «Варьирование в лексике», «Национальная вариативность германских языков» и др. Заслушано св. 100 докладов, в т. ч.: «Основания исторической вариативности единиц разных уровней» (В. Н. Ярцева), «Вариативность единиц разных уровней» (А. М. Мухин), «К понятию семантической вариативности» (И. П. Сусов) и др.

Лит.: Вариативность в германских языках. Тез. докл. и сообщ. всесоюз. конф., тт. 1—3, Калинин, 1988.

4-я конференция по китайскому языкознанию. Состоялась 27—29 июня в Москве. Организована Ин-том востоко-

ведения АН СССР. Заслушаны доклады: «По поводу установления синтаксических отношений в китайском и других изолирующих языках» (В. М. Солнцев), «Некоторые вопросы фразеологии китайского языка» (В. И. Горелов), «Сверхфразовые структуры в китайском тексте» (А. А. Шукин) и др.

Лит.: Актуальные вопросы китайского языкознания. Материалы IV всесоюз. конф., М., 1988.

Совещание «Язык и культура кельтов». Состоялось 19—20 сентября в Москве. Организовано Ин-том языкознания АН СССР. Заслушаны доклады: «Язык и культура кельтов» (В. Н. Ярцева), «Сравнительно-исторический комментарий к кельтским мифопоэтическим параллелям» (В. Н. Топоров), «Кельтские обозначения взаимных обязательств» (Вяч. Вс. Иванов), «Новое мышление и кельтология» (А. А. Королев) и др.

9-й всесоюзный симпозиум по психолингвистике и теории коммуникации. «Языковое сознание». Состоялся 19—22 сентября в Москве. Организован Ин-том языкознания АН СССР. Работали секции: «Языковое сознание: общие проблемы», «Национальная картина мира и языковое сознание», «Метаязыковое сознание и текст», «Формирование структур языкового сознания в онтогенезе», «Метаязыковое сознание и единицы языка», «Метаязыковое сознание и общение» и круглый стол «Психолингвистика: перспективы развития». Заслушано св. 100 докладов.

Лит.: Тезисы IX всесоюзного симпозиума по психолингвистике и теории коммуникации «Языковое сознание», М., 1988.

10-е чтения, посвященные памяти А. А. Реформатского. Состоялись 17 октября в Москве. Организованы Ин-том языкознания АН СССР. Заслушаны доклады: «Реформатский и марризм» (В. М. Алпатов), «От образа к знаку» (Н. Д. Арутюнова), «О выводимости частных видо-временных значений из главных» (М. Я. Гловинская), «Одна из тенденций развития фонетики русского языка» (Л. Л. Какевич), «Реформатский в сетях цитирования» (А. Я. Шайкевич), «Фонационные компоненты интонации» (С. В. Кодзасов), «Языковой портрет А. А. Реформатского» (Т. М. Николаева, Е. В. Красильникова, М. А. Реформатская).

Всесоюзная конференция «Современное состояние и тенденции развития отечественной лексикографии. Актуальные проблемы подготовки и выпуска словарей». Состоялась 18—20 октября в Москве. Организована изд-вом «Русский язык», Ин-том русского языка АН СССР и Ин-том русского языка им. А. С. Пушкина. Работали секции: «Типология филологических словарей», «Основные параметры и структуры словарной статьи толковых и двуязычных словарей». Заслушаны доклады: «О типологии словарей» (В. Г. Гак), «Принципы систематизации лексики для толковых словарей русского языка» (Н. Ю. Шведова), «Толковый словарь нового типа как основа серии словарей» (Ю. Д. Апресян) и др.

Лит.: Тезисы всесоюзной лексикографической конференции «Современное состояние и тенденции развития отечественной лексикографии (актуальные проблемы подготовки словарей)», М., 1988.

Всесоюзная конференция «Функционально-типологическое направление в грамматике. Повелительность». Состоялась 19—21 октября в Ленинграде. Организована Ленингр. отделением лит-ры и языка и Ин-том языкознания АН СССР. Работали секции: «Повелительность и ее межкатегориальные связи», «Семантика и прагматика императивных высказываний», «Типология императива». Заслушаны доклады: «Ассоциации между формами императива и частицами в общеиндоевропейском, балто-славянском и русском» (Ю. С. Степанов), «Императивность, каузативность, перформативность» (В. Б. Касевич), «Функциональное направление грамматических исследований и проблемы модальности» (А. В. Бондарко) и др.

Н. Рябцева.

МЕДИЦИНА

Всесоюзные съезды, конференции

Всесоюзный съезд врачей. Состоялся 17—19 октября в Москве. Участвовало ок. 5 тыс. чел. На съезде были подведены итоги деятельности сов. здравоохранения за 63 года, прошедшие со времени проведения 1-го Всесоюзного съезда врачей в 1925 г. С программным докладом «Задачи органов и учреждений здравоохранения по выполнению „Основных направлений развития охраны здоровья населения и перестройки здравоохранения в двенадцатой пятилетке и за период до 2000 года“» выступил Е. И. Чазов. Делегатов съезда приветствовали генеральный директор Всемирной организации здравоохранения Х. Накадзима, сопредседатель междунар. движения «Врачи мира за предотвращение ядерной войны» Б. Лауэ, делегации деятелей здравоохранения и медицины зарубежных стран. Делегатами съезда были проанализированы причины успехов и недостатков здравоохранения, обсуждены мероприятия по перестройке управления, рассмотрены новые подходы к его планированию и финансированию, проблемы повышения эффективности мер профилактики, уровня и качества медицинской помощи и профессиональной подготовки.

Подъем здравоохранения на качественно новый уровень — общенародное, общегосударственное дело. Учитывая, что здоровье нации — важнейший показатель благополучия общества, съезд указал на необходимость сознательного и ответственного отношения к здоровью как общенародному достоянию, в связи с чем формирование здорового образа жизни должно стать нормой поведения всех советских людей. Объявленная основным принципом советского здравоохранения профилактика на деле перестала быть основным методом борьбы за сохранение здоровья народа. Так, в стране из-за болезней ежедневно не выходят на работу ок. 4 млн. чел. Многие заболевания вызваны нарушениями правил гигиены, техники безопасности, неудовлетворительными условиями труда, бытовыми травмами. Острыми кишечными инфекциями и вирусным гепатитом ежегодно болеют св. 2,5 млн. чел., 9 тыс.— брюшным тифом, что вызвано загрязнением питьевой воды, инфицированием продуктов мясомолочной промышленности (установлено, что 25% молокоперерабатывающих и 30% мясоперерабатывающих предприятий не соответствуют санитарным требованиям). Для решения этих проблем необходимо разрабатывать и внедрять комплексные программы профилактики заболеваний, укреплять материально-технич. базу санитарной службы, обеспечивать контроль за экологич. обстановкой, за соблюдением санитарных норм и правил, повышать уровень санитарного просвещения и др. Одно из важнейших направлений в деятельности органов здравоохранения — ускоренное развитие сети и укрепление материально-технич. базы амбулаторно-поликлинических учреждений, использование новых форм оказания первичной медицинской помощи. Необходимо увеличивать число консультативно-диагностич. учреждений, создавать крупные диагностические центры. К 1995 г. планируется организовать 1500 таких учреждений. Новые методы диагностики и лечения должны улучшить лечебный процесс, сократить сроки пребывания больных в стационаре. В целях совершенствования работы по оказанию первичной медицинской помощи следует внедрять новые формы работы — дневные стационары, стационары на дому, бригадные формы работы, свободный выбор участкового врача, переход к оказанию медицинской помощи по принципу «семейного врача». Обсуждалась проблема наиболее рациональных форм и эффективной организации медицинской помощи. Созданы новые объединения — Межотраслевой научно-технический комплекс «Микрохирургия глаза», Всесоюзный Курганский научный центр «Восстановительная травматология и ортопедия», Научно-производственное объединение «Стоматология» и др. Приоритетным направлением здравоохранения является охрана здоровья матери и ребенка. Весь комплекс мер должен осуществляться на основе региональных программ, учитывающих специфику местных медико-социальных, демографич., национальных, климато-географич. и др. особенностей. Безотлагательного решения требуют вопросы улучшения специализированной помощи, в т. ч. создания специализированных центров — онкологических, кардиологических, аллергологических и др. Большую угрозу здоровью населения представляют СПИД и наркомания. Было указано на необходимость поиска новых подходов и методов лечения наркомании, расширения сети наркологических учреждений. Следует повысить вклад мед. науки в практическую медицину (разработка более эффективных вакцин, реализация программы «Грипп», научные разработки по проблемам СПИД, кардиологии, онкологии и др.). Обсуждались вопросы качества подготовки врачей, повышения их квалификации, обеспеченности населения и учреждений здравоохранения лекарствами и медицинской техникой. Съезд принял «Обращение к врачам мира».

Г. Кривошеев.

5-й съезд травматологов-ортопедов. Состоялся 22—24 сентября в Одессе. Участвовало ок. 600 советских и зарубежных специалистов. Программа включала обсуждение

проблем так наз. политравмы (множественные и сочетанные повреждения опорно-двигательной системы), остеохондроза и диспластич. заболеваний позвоночника, дефектов костей и др. Делегаты отмечали отсутствие единой системы в подходе к тактике и методике лечения политравм. Особое внимание на съезде было уделено проблеме остеохондроза позвоночника. Представленные результаты комплексных исследований значительно расширяют представление о природе структурных и функциональных нарушений опорно-двигательной системы, вызванных дегенеративными изменениями в межпозвоночных дисках и прилежащих структурах. Положительную оценку получил опыт консервативного лечения остеохондроза методами мануальной и тракционной терапии, гипербарич. оксигенации, магнитным полем, лазерным излучением. В то же время высокоэффективный метод хирургич. лечения остеохондроза пока не получил широкого распространения и применяется лишь в немногих специализированных центрах.

В реконструктивно-пластической хирургии успешно используют технику микрохирургии, однако большинство подобных операций выполняют на базе отделений общей или сосудистой хирургии, не имеющих возможности обеспечить ортопедических больных адекватным лечением. Съезд указал на необходимость разрабатывать и внедрять микрохирургич. методы профилактики посттравматич. остеомиелита, несращения переломов, образования ложных суставов и ишемических контрактур. При обсуждении проблемы нестабильных и осложненных повреждений позвоночника был выделен ряд нерешенных вопросов: медицинская и социальная реабилитация больных, ставших инвалидами в результате повреждений позвоночника, низкий технич. уровень и качество изделий, выпускаемых для самообслуживания инвалидов, и др. Отмечалось, что успехи в лечении больных, страдающих дефектами длинных трубчатых костей, достигнуты гл. обр. благодаря внедрению в практику костно-пластических методов, разработанных Г. А. Илизаровым. Съезд констатировал, что в структуре ортопедической заболеваемости возрос удельный вес диспластических поражений скелета. Аллопластические операции, проводимые на ранней стадии, расширяют возможности прерывания этих патологических процессов и уменьшают вероятность развития инвалидности. Съезд указал на создавшийся разрыв между научными достижениями и уровнем специализированной лечебной помощи. Среди причин отставания практики от науки: слабая материально-технич. база большинства лечебных учреждений, недостаточное использование материальных и кадровых ресурсов, длительные сроки промышленного освоения и выпуска новых инструментов и ортопедических аппаратов, а также инертность некоторых организаторов здравоохранения. Намечены основные направления ускорения научно-технич. прогресса в области травматологии и ортопедии.

4-й съезд нейрохирургов. Состоялся 11—14 октября в Ленинграде. Участвовало ок. 300 советских делегатов и 28 зарубежных гостей. Особое внимание было уделено закрытой черепно-мозговой травме (ЧМТ) — одной из актуальнейших проблем нейрохирургии, имеющей важное мед.-соц. значение (ежегодно регистрируется ок. 1 млн. случаев ЧМТ). Обсуждались вопросы ее диагностики и комплексного лечения в остром периоде. Развиваются новые направления исследований — изучение особенностей ЧМТ среди различных возрастных групп, а также у лиц, страдающих гипертонической болезнью, диабетом, хроническим алкоголизмом и др. заболеваниями. Рассматривались результаты экспериментально-клинич. исследований ЧМТ. Для диагностики тяжести черепно-мозговых повреждений признаны перспективными биохимич., иммунологич. и электрофизиологич. методы; разрабатываются новые подходы хирургич. и консервативного лечения посттравматических гематом. Отмечена тенденция широкого использования первичных пластических операций при ЧМТ. Признаны перспективными свободная пластика твердой мозговой оболочки и первичный клеевой краниосинтез.

Значительные успехи достигнуты в хирургич. лечении аневризм сосудов головного мозга. Получили развитие микрохирургич. и эндоваскулярные методы, разработаны мероприятия по профилактике и лечению артериального спазма, повторных разрывов аневризм, методы хирургич. лечения гигантских аневризм сосудов головного мозга; рассмотрены принципы лечения артериальных аневризм, артериовенозных мальформаций и артерио-синусных соустий.

Прогресс в нейроонкологии обусловлен разработкой рациональных доступов к оперируемой области, совершенствованием методов удаления опухолей стволовой и околостволовой локализации с использованием ультразвуковых диссекторов-аспираторов, лазерного излучения, применением интраоперационного мониторинга. Съезд отметил необходимость разработки новых видов комплексного лечения злокачественных глиом — регионарной иммунохимиотерапии, иммунорадиотерапии, нейтронной и протонной терапии со стереотаксич. наведением узкофокусного пучка излучения. Отмечено повышение интереса нейрохирургов к поражениям периферических нервов, намечены основные направления науч. исследований в этой области. Высказано пожелание об организации специализированной службы нейроанестезиологии и нейрореанимации. Рассмотрены вопросы совершенствования нейрохирургич. службы в стране: создание республиканских и межобластных центров микронейрохирургии, центров (отделений) спинномозговой травмы, организация системы восстановительного лечения нейрохирургич. больных, улучшение материально-технич. базы нейрохирургич. отделений и качества подготовки специалистов. Пред. правления общества нейрохирургов избран акад. АМН СССР А. Н. Коновалов.

В. Ярцев.

Учредительная конференция Всесоюзного научного общества пульмонологов. Проходила 12—14 октября в Саратове. Участвовало св. 300 специалистов. Главная задача вновь созданного Всесоюзного науч. общества пульмонологов — координация научных исследований и деятельности практич. здравоохранения с целью формирования и развития службы специализир. пульмонологич. помощи. Отмечалось, что в стране созданы и работают специализированные кабинеты поликлиник и отделения стационаров, действуют профильные консультативно-диагностич. центры, созданные на базе пульмонологических отделений республиканских, краевых, областных и городских больниц. Создан Всероссийский педиатрич. пульмонологич. центр, оказывающий консультативную и научно-методич. помощь периферийным учреждениям. Ведется н.-и. работа по проблемам профилактики, диагностики и лечения легочных заболеваний. В практической пульмонологии применяют современные цитологич., иммунологич. и бактериологич. методы исследования.

Вместе с тем организация специализированной помощи еще далека от совершенства. Недостаточная мощность коечного фонда в стационарах нередко является причиной несвоевременной госпитализации больных. Медленно развивается сеть территориальных пульмонологич. центров. Слабая материально-технич. база лечебно-профилактич. учреждений тормозит повсеместное внедрение современных методов диагностики и лечения. Лишь в Москве, Ленинграде и Волгограде функционируют пульмонологические больницы, оснащенные на уровне современных требований. В комплексной профилактике заболеваний органов дыхания недостаточное внимание уделяется мероприятиям, направленным на улучшение условий труда, быта и окружающей среды, не введены в действие программы по борьбе с курением, являющимся одним из ведущих и наиболее агрессивных факторов возникновения легочных заболеваний.

Среди приоритетных направлений науч. исследований была выдвинута программа комплексного изучения физиологии дыхания («лёгкие — сердце — кровь — ткань»). Признано целесообразным сосредоточить основное внимание на исследовании проблем иммунного дефицита, метаболич. функции легких, на генетических исследованиях, разработке принципов и методов донозологич. диагностики. К наиболее актуальным отнесены вопросы: диагностика, лечение и профилактика хронич. дыхательной недостаточности; разработка медикаментозных препаратов, соответствующих мировому уровню пульмонологич. практики. Конференция приняла Устав Всесоюзного научного общества пульмонологов. Пред. правления общества избран академик АМН СССР А. Г. Чучалин.

6-й съезд фармакологов. Состоялся 25—27 октября в Ташкенте. Участвовало св. 350 специалистов. Проходил под девизом «Фармакология и научно-технический прогресс». С научными сообщениями на съезде выступили советские фармакологи и гости из НРБ, ВНР, ГДР, КНР, ПНР, ЧССР, Великобритании, Италии, США, Финляндии, ФРГ, Швейцарии и Японии. Три проблемных симпозиума были посвящены результатам изучения механизмов действия психотропных средств (изменения в нейромедиаторных систе-

сти, природы, функций, форм социалистич. бюрократизма; изучение механизма воспроизводства и функционирования бюрократизма в сов. обществе; выработку мер противодействия бюрократизму.

В рамках названной программы велась активная работа над проектами законов «Об изменениях и дополнениях Конституции СССР», «О выборах народных депутатов СССР», «О местном самоуправлении и местном хозяйстве», «О печати и других средствах массовой информации», «О гражданстве СССР» и ряде других законодательных актов.

Формирование социалистического правового государства. В 1988 г. была создана программа, цель которой — углубленная и развернутая теоретич. разработка современных и на длительную перспективу проблем развития социалистич. правового гос-ва и правовой реформы. Исследования по этой программе ведутся в рамках шести подпрограмм.

Подпрограмма 1 («Общая теория правового государства, его формирование и развитие») предусматривает раскрытие сущности процесса формирования и развития правового гос-ва, анализ его политич., социально-экономич., правовой и гуманитарной основ, перспектив взаимодействия государственных и общественных ин-тов; анализ основных тенденций и дальнейшей эволюции Сов. государства, его правовой системы, проведение комплексных, в т. ч. социологич. исследований, привлечение материалов сравнительно-правового характера, изучение эффективности законодательных форм и всего законодательного процесса в целом.

В 1988 г. начались активные исследования проблем теории социалистич. правового государства. В Ин-те был проведен конкурс на разработку проекта и участие в авторском коллективе монографии «Теория социалистического правового государства». По результатам конкурса сформирован авторский коллектив. Окончание работы над монографией планируется в 1989 г. Была создана проблемная группа по истории Сов. государства и права. В качестве первоочередной задачи намечена разработка, в т. ч. на основе архивных материалов, вопросов о периодизации Советского государства и права, о формировании механизма торможения в годы культа личности и застойный период. Исследовались деформации уголовной политики в 30-е годы, изучалось истинное положение дел в сов. юридической науке на рубеже 20—30-х годов, а также политико-правовые воззрения Н. И. Бухарина. Завершена подготовка сборника «Актуальные проблемы истории Советского государства и права», материалы которого закрывают ряд «белых пятен» в области истории Советского государства и права.

Подпрограмма 2 («Права человека в современном мире») включает в себя комплексное исследование системы социально-экономич., политич. и личных прав граждан; изучение юридич. и социальных гарантий их реализации; анализ роли правового гос-ва в охране прав человека; разработку комплексной программы «Расширение и углубление политических прав и свобод граждан и формирование социалистического правового государства». В 1988 г. были разработаны четыре основных направления научных исследований: разработка общей теории прав человека; международно-правовые проблемы сотрудничества государств в области регулирования и защиты прав человека; буржуазные теории и практика реализации прав человека в буржуазном государстве; правового гос-ва и прав человека. В центре внимания сектора находились вопросы, связанные с дальнейшим углублением разработки проблем правового положения личности в СССР и в др. социалистич. странах, анализом положения с правами человека в мире капитала.

Подпрограмма 3 («Реформа в области правового обеспечения нар.-хоз. деятельности на этапе перестройки») охватывает широкий спектр проблем. Разрабатывались правовые проблемы перестройки хозяйственного механизма. Изучалось правовое положение предприятий, объединений, их структурных единиц и подразделений. Большое внимание уделялось правовым аспектам полного хозяйственного расчета, повышения роли хозяйственного договора в новых условиях. Изучалось правовое регулирование хозяйственных отношений в пром-сти, стр-ве и на транспорте, правовые вопросы ценообразования. Наряду с разработкой теоретич. проблем хозяйственного права большое внимание уделялось подготовке предложений по совершенствованию правового регулирования хозяйств. отношений.

Завершена коллективная монография «Хозяйственное право. Правовое регулирование промышленности, строительства и транспорта». Работа является логическим продолжением изданных ранее коллективных монографий «Хозяйственное право. Общие положения» и «Хозяйственное право. Правовое регулирование функциональных видов деятельности в социалистич. экономике». Наряду с разработкой теоретич. основ правового регулирования выдвигаются предложения по совершенствованию правового регулирования хозяйств. отношений в новых условиях.

Подпрограмма 4 («Правовые основы экологической безопасности») охватывала исследования, которые проводились в трех взаимосвязанных направлениях: углубление и развитие теоретич. основ и практич. мер повышения эффективности правового обеспечения рационального использования природных ресурсов и охраны окружающей среды в СССР, а также мер по совершенствованию гос. экологич. управления; изучение зарубежной теории и практики правового регулирования и управления в области природопользования и охраны окружающей среды в аспекте сравнительного правоведения; разработка теоретич. основ и практич. мер международно-правового регулирования природопользования и охраны окружающей среды и связанной с этим внешнеполитич. деятельности СССР.

Подпрограмма 5 («Укрепление социалистич. законности и судебная реформа») включает в себя исследование проблем укрепления социалистич. законности, повышения эффективности борьбы с преступностью и правонарушениями.

Продолжалась активная работа по определению оптимальной стратегии борьбы с преступностью, подготовке теоретич. модели «Долгосрочной комплексной программы борьбы с преступностью, исследованию социологических проблем борьбы с экономич. преступностью», над проектами Основ уголовного законодательства Союза ССР и союзных республик, УК РСФСР, Основ уголовно-исправит. законодательства.

Завершена работа над нормативным текстом теоретич. модели УПК РСФСР. Модельный УПК имеет совершенно иную структуру, чем действующий. В нем св. 50 принципиально новых положений и множество уточнений и дополнений, касающихся отдельных правил судопроизводства.

Подпрограмма 6 («Общие вопросы совершенствования правовых основ внешней политики») предусматривает анализ проблем правового обеспечения внешней политики СССР.

Разрабатывались актуальные проблемы теории междунар. права, правовые проблемы междунар. организаций, создания всеобъемлющей системы междунар. безопасности, обеспечения междунар. мира и безопасности, юридич. вопросов ограничения вооружений и разоружения; развивались также исследования правовых вопросов социалистич. экономич. интеграции, в числе которых — теоретич. проблемы социалистич. экономич. интеграции, общий правовой режим интеграции, юридич. акты межгосударственных экономич. организаций социалистич. стран, заключаемые ими договоры и др.

Завершена работа над коллективной монографией «Международно-правовые аспекты ядерного разоружения», в к-рой исследуются международно-правовые проблемы запрещения ядерного оружия, полной его ликвидации, обеспечения использования ядерной энергии на благо человечества.

Активно велись исследования основных тенденций развития междунар. частного права. Подготовлена коллективная монография «Проблемы совершенствования хозяйственного механизма: внешнеэкономические аспекты». В работе анализируются правовые проблемы перестройки внешнеэкономич. деятельности в СССР на современном этапе. Опубликован сборник статей «Правовое положение совместных предприятий в СССР».

Инициативные поисковые разработки. В 1988 г. велись историко-юридич. исследования осн. течений политич. и правовой мысли 19 в. в России, Зап. Европе, Америке и на Востоке; осн. источников русского права первой половины 19 в., анализировалось формирование марксистского учения о гос-ве и праве. Активно разрабатывались наиболее актуальные проблемы организации науки и научно-технич. прогресса, возникающие в связи с радикальными изменениями хозяйств. механизма и правовой реформой. Завершается работа над коллективной монографией «Право и научно-технический прогресс».

Анализ адм. правонарушений, их причин и ответственности за совершение — также одно из направлений поисковых исследований. Ведется разработка комплексной программы «Теоретические основы административной деликтологии».

В качестве поисковых ведутся разработки проблем правопорядка в Мировом океане, правового обеспечения использования космоса в мирных целях и сотрудничества по развитию междунар. воздушных сообщений. Завершена подготовка 4-й книги из серии «Мировой океан и международное право» — «Защита и сохранение морской среды».

Международные научные совещания, конференции

Конференция, посвященная 40-летию Всеобщей декларации прав человека и 200-летию Декларации прав человека и гражданина, была проведена Ин-том государства и права АН СССР, К-том за европейскую безопасность и сотрудничество, Советской ассоциацией юристов, Советской ассоциацией содействия ООН, Фондом мира (Москва). В ней приняли участие юристы — научные и практич. работники, обществ. деятели, представители духовенства. Присутствовали 30 зарубежных участников из социалистич. стран (НРБ, ВНР, ГДР, ПНР, ЧССР) и капиталистич. стран (Австрия, Бельгия, Дания, Италия, Норвегия, Франция, ФРГ, США); 20 советских участников, зафиксированных в качестве докладчиков и выступающих. Были заслушаны два доклада: В. А. Карташкина — «Всеобщая декларация прав человека в современном мире» и В. С. Нерсесянца — «Права человека в истории политической и правовой мысли», а также 34 сообщения сов. и зарубежных участников (13—14 декабря).

Советско-американский симпозиум на тему «Совместные предприятия в СССР и США». Состоялся в Москве и Риге 10—16 октября. С сов. стороны к участию в симпозиуме были привлечены как известные ученые, так и практич. работники. С американской стороны в его работе приняли участие известные ученые, представители крупнейших юридич. фирм и деловых кругов США. Круг вопросов, обсуждавшихся на симпозиуме, был очень широк — от общих правовых аспектов создания совместных предприятий до проблем, касающихся правового режима их имущества, налогообложения, страхования, кредитования, взаимоотношений совместных предприятий с гос. организациями, их материально-технич. обеспечение и т. д.

Всесоюзные конференции, совещания

Всесоюзная конференция «Развитие демократии и правовая реформа» состоялась в мае в Звенигороде (Моск. обл.), в к-рой приняли участие науч. учреждения АН союзных республик, юридич. ин-ты и факультеты ун-тов. Осн. цель совещания — обсуждение актуальных вопросов развития социалистич. демократии и правовой реформы в связи с предстоящей 19-й Всесоюзной партийной конференцией.

Конференция обсудила и приняла рекомендации, в к-рых изложены новые задачи, стоящие перед сов. юридич. наукой и требующие дальнейшей активизации научных исследований по проблемам марксистской политологии, теории и истории гос-ва и права, конституционного законодательства, ведомств. нормотворчества, демократизации Советов народных депутатов, рационализации гос. аппарата, развития самоуправления.

Научная конференция «Проблемы права собственности в условиях совершенствования социализма». Состоялась в июне в Звенигороде (Моск. обл.). Участвовало 167 специалистов. Итогом обсуждения явилась выработка Заключительного документа, в к-ром участники конференции констатируют, что действующее законодательство о собственности не соответствует требованиям радикальной перестройки хозяйств. механизма и нуждается в серьезных изменениях. Дальнейшее совершенствование социалистич. общества невозможно без устранения деформаций в сфере отношений собственности, без радикального совершенств. законодательства, регулирующего отношения собственности.

Научная конференция «Экономико-правовые проблемы перестройки хозяйственного механизма» прошла в октябре в г. Донецке, УССР (организатор — Ин-т государства и права АН СССР и Ин-т экономики промышленности АН УССР). В конференции приняло участие св. 250 чел. Ее цель — углубленный анализ современного состояния хозяйств. законодательства, выявление причин неблагоприятной тенденции в его развитии, а также определение главных направлений и основных способов дальнейшей перестройки правовой основы хозяйствования.

Расширенное заседание Пленума Научного совета «Закономерности развития государства, права и демократии» проведено в декабре в Москве, где были заслушаны доклады: В. Н. Кудрявцева — «Задачи юридической науки по реализации решений XIX Всесоюзной партконференции»; Н. И. Краснова — «О состоянии координационной деятельности в области правовых исследований в стране».

В. Егоров.

СЕЛЬСКОЕ ХОЗЯЙСТВО

СЕЛЬСКОХОЗЯЙСТВЕННАЯ НАУКА в 1988 г.

Интенсивная технология возделывания кукурузы на гребнях. Разработана Северо-Кавказским н.-и. ин-том горного и предгорного с. х-ва. Обеспечивает повышение урожайности зерна кукурузы на 18—20%. Рекомендована для основных зон возделывания кукурузы на зерно и силос в орошаемых и неорошаемых условиях. Включает: осеннюю или ранневесеннюю нарезку гребней с локальным внесением минеральных удобрений; предпосевное рыхление гребней с одновременным локальным внесением недостающих минеральных удобрений и ленточным внесением гербицидов с заделкой в гребень; посев семян кукурузы по гребням в ранние сроки (на 2—3 недели раньше оптимальных для зоны); механизированный уход за посевами кукурузы в довсходовый период и после появления всходов с сохранением гребневого профиля поля; раннюю уборку кукурузы на зерно и силос. После нарезки гребней все операции по предпосевной обработке почвы, посеву и уходу за посевами проводят легкими пропашными тракторами по постоянным колеям — бороздам. При этом плодородный слой почвы, собранный в гребень, не уплотняется колесами тракторных агрегатов, а гребневой профиль поля сдерживает развитие эрозии почвы. Кроме того, благодаря локальному внесению удобрений и ленточному — гербицидов снижается загрязнение окружающей среды. Посевы кукурузы на гребнях способствуют более раннему созреванию и уборке урожая зерна, что снижает его потери и позволяет своевременно подготовить почву и провести сев последующих озимых культур в оптимальные сроки. При гребневой технологии возделывания кукурузы в 2 раза уменьшается общее число технологич. операций, снижаются трудовые затраты и себестоимость продукции. Гребневая технология возделывания кукурузы основана на использовании машин и орудий отечеств. производства.

Технология заготовки сена повышенной влажности в рулонах с использованием химических консервантов. Разработана Всесоюзным н.-и. ин-том кормов, Сибирским н.-и. ин-том кормов, Латв. н.-и. ин-том механизации и электрификации с. х-ва и др. науч. учреждениями. Позволяет механизировать все технологич. операции, снизить потери, устранить самосогревание и плесневение сена в период его высыхания при естественных условиях хранения, т. е. обеспечивает заготовку высококачественного корма. Применять эту технологию следует прежде всего в неустойчивую погоду. Для химич. консервирования сена повышенной влажности (35% влаги) в рулонах используют любые, разрешенные к применению, препараты и поваренную соль. Для получения сена высокого качества первый укос сеяных бобовых трав проводят в фазу бутонизации, мятликовых — в начале колошения; второй и третий укос мятликовых — в фазу выхода в трубку. Срок уборки трав с природных кормовых угодий определяют по преобладающим видам растений в травостоях. При урожайности трав 160 ц с 1 га их скашивают косилками-плющилками, ротационными косилками, а также самоходными валковыми косилками-плющилками. На менее урожайных участках (120—150 ц с 1 га) лучше использовать косилки с сегментно-пальцевым режущим аппаратом. Скошенную массу ворошат в прокосах, оборачивают валки трав, используя ротационные грабли, ворошилки и валкообор

вой культурой. Это быстро вегетирующее многолетнее бобовое травянистое растение дает зеленый корм в ранневесенний период, а также поздно осенью. На одном месте может расти до 15 лет, однако оптимальная продолжительность хозяйственного использования — 8—9 лет, после чего продуктивность козлятника снижается.

Урожайность первого укоса в конце мая 250—400 ц с 1 га зеленой массы. За 2—3 укоса можно получить, в зависимости от условий возделывания, до 100 ц с 1 га сухого вещества этого растения, в т. ч. 20 ц с 1 га сырого протеина, что превышает урожайность полевых трав (клевер, тимофеевка) в 1,5—2 раза. Козлятник восточный хорошо поедается с.-х. животными всех видов. Зеленая масса высокопитательна и служит хорошим сырьем для приготовления силоса, сенажа, сена, травяной муки, а также белково-витаминного концентрата. Его с успехом можно использовать в зеленом конвейере, а также для защиты почв от эрозии и как медонос.

Новые сочетающиеся заводские линии кур П-4 и П-6 (кросс П-46). Созданы во Всесоюзном н.-и. и технологич. ин-те птицеводства при участии специалистов х-в Липецкого треста «Птицепром». Характеризуются наследственно закрепленной высокой продуктивностью, хорошей сочетаемостью и устойчивой передачей потомству племенных и продуктивных качеств.

При скрещивании линий кур П-4 (в качестве отцовской) и П-6 (в качестве материнской) получают пром. гибриды с высокой продуктивностью — средняя яйценоскость 278,5 яиц на несушку. Сохранность молодняка 96,6%, взрослых кур — 80,8%.

Сочетающиеся заводские линии мясных кур (кросс «Смена»). Созданы на племенном птицеводческом заводе «Смена» Моск. обл., во Всесоюзном н.-и. и технологич. ин-те птицеводства и др. Характеризуются наследственно закрепленными высокими продуктивными и экстерьерными признаками, достаточно стойко передаваемыми потомству. Гибридный молодняк, полученный от скрещивания этих линий, имеет живую массу в 7-недельном возрасте до 2 кг при среднесуточном приросте 40 г. Затраты корма на 1 кг прироста 2,3 кг; сохранность молодняка 96%.

Новая порода цесарок. Создана во Всесоюзном н.-и. и технологич. ин-те птицеводства, на кафедре зоологии Марийского ун-та совм. со специалистами Волжской птицефабрики МАССР и птицеводческих х-в различных регионов. Характеризуется белым оперением, хорошим товарным видом тушек, высокими мясными качествами. Птица хорошо приспособлена к интенсивным условиям содержания. Живая масса самцов 1,5—1,6 кг, самок 1,8—1,9 кг. Средняя яйценоскость 198 яиц на несушку в год. При откорме цесарят на мясо живая масса молодняка в 10-недельном возрасте достигает 1 кг, расход корма на 1 кг прироста 4,38 кг.

Ю. Черепанов.

НОВЫЕ СОРТА И ГИБРИДЫ СЕЛЬСКОХОЗЯЙСТВЕННЫХ КУЛЬТУР

В сортовое районирование с.-х. культур впервые включены сорта и гибриды, районированные на 1988 г. Среди них сорта пшеницы, ржи, ячменя и др. культур.

Озимая пшеница. Исток, выведен в Краснодарском н.-и. ин-те с. х-ва им. П. П. Лукьяненко индивидуальным отбором во втором поколении из гибридной популяции Павловка × Донская остистая. Мягкая пшеница, разновидность лютесценс. Районирован в Ставропольском и Краснодарском краях, Днепропетровской, Кировоградской, Николаевской, Запорожской и Херсонской обл. для богарных и орошаемых земель. По данным госсортсети, урожайность сорта 32,8—63,3 ц с 1 га, выше стандарта на 1,6—7,5 ц с 1 га; в производств. испытании в колхозах — 39,8—60,8 ц с 1 га, выше стандарта на 3,3—21,8 ц с 1 га. Урожайность при орошении достигала 68,4 ц с 1 га. Сорт среднеранний, вегетационный период 252—299 дней, созревает одновременно со стандартом или на 1—3 дня раньше. Зимостойкость ниже средней, довольно устойчив к полеганию, засухоустойчив. Зерно от среднего до крупного, масса 1000 зерен 31—43 г. Хлебопекарные качества от удовлетворительных до отличных. Содержание белка до 15,1%, сырой клейковины до 32,4%, объем хлеба из 100 г муки до 1240 мл. Лютесценс 72, выведен в Саратовском с.-х. ин-те им. Н. И. Вавилова индивидуальным и индивидуально-групповым отбором из гибрида мягкой и твердой озимой пшениц (Мироновская юбилейная × Одесская янтарная). Районирован в Алтайском крае. Мягкая пшеница. Урожайность в госсортсети 28,3—36,5 ц с 1 га, превысила стандарт на 7,3—15,1 ц с 1 га; в производств. испытании — 39 ц с 1 га, выше стандарта на 15 ц с 1 га. Сорт среднеспелый, вегетационный период 329—335 дней, созревает на 2—3 дня раньше стандарта. Зимостойкость и устойчивость к полеганию высокие, устойчив к осыпанию и прорастанию зерна на корню. Зерно крупное, масса 1000 зерен 34,6—44,8 г. Превосходит стандарт по хлебопекарным качествам. Содержание белка в зерне 13,2%, сырой клейковины 28,3%, объем хлеба из 100 г муки 1350 мл. Ценная пшеница. Новинка 3, получен в Донском селекцентре методом внутривидовой ступенчатой гибридизации с последующим индивидуальным отбором из сложной гибридной комбинации с участием тургидной пшеницы. Районирована в Ростовской обл. Тургидная пшеница, разновидность псевдо-мирабиле. Средняя урожайность в госсортсети 33,7 ц с 1 га, выше стандарта на 3,4 ц с 1 га, наивысшая — 66,4 ц с 1 га; в производств. испытании — 39,4 ц с 1 га, превысила стандарт на 5,4 ц с 1 га. Среднеранний, вегетационный период 276—286 дней, созревает в сроки, близкие к стандарту. Зимостойкость ниже средней, на уровне стандарта, устойчивость к полеганию в осн. средняя, засухоустойчив. Зерно крупное, масса 1000 зерен 38,2—46,4 г. Макаронные качества хорошие. Содержание белка 15,2%, клейковины 35,2%. Спартанка, выведен в Краснодарском н.-и. ин-те с. х-ва им. П. П. Лукьяненко и на Северо-Кубанской с.-х. опытной станции методом однократного индивидуального отбора из гибридной популяции Лютесценс 1673h × Павловка. Районирован в Краснодарском и Ставропольском краях, Кабардино-Балкарской АССР, Северо-Осетинской АССР, Чечено-Ингушской АССР, в Запорожской, Днепропетровской, Крымской, Кировоградской, Николаевской обл., Груз. ССР и Нагорно-Карабахской авт. обл. Рекомендуется для возделывания по интенсивной технологии. Мягкая пшеница, разновидность лютесценс. Средняя урожайность 58,7 ц с 1 га, на уровне стандарта, наивысшая — 94 ц с 1 га, превысила стандарт на 13,2 ц с 1 га; в производств. испытании — 77 ц с 1 га, на 17 ц с 1 га выше стандарта. Среднеранний, вегетационный период 240—274 дня, созревает на 1—2 дня раньше стандарта. Зимостойкость средняя и ниже средней, устойчив к полеганию и засухе. Зерно крупное, масса 1000 зерен 37,8—46 г. Хлебопекарные качества средние. Содержание белка 12,5—13,7%, сырой клейковины 26,9—29,7%, объем хлеба из 100 г муки 1080—1280 мл. Сильная пшеница. Ширван 3, получен на Шемахинской зональной опытной станции Азерб. н.-и. ин-та земледелия индивидуальным отбором из гибрида (твердая пшеница разновидности леукурум × местная пшеница разновидности эритромелан). Районирована в Азерб. ССР и Нахичеванской АССР. Твердая пшеница, разновидность аффине, двуручка. Средняя урожайность на орошаемом сортоучастке 28,5 ц с 1 га, выше стандарта на 4,2 ц с 1 га; в производств. испытании урожайность 24,8 ц с 1 га, выше стандарта на 4,5 ц с 1 га. Среднеранний, вегетационный период 216—243 дня, созревает одновременно со стандартом или на 1—2 дня позднее. Слабо зимостоек (на уровне стандарта), устойчив к полеганию и засухе, высокоустойчив к осыпанию. Зерно очень крупное, масса 1000 зерен 51,8—59,7 г, превышает стандарт на 4,5—18,5 г. Макаронные качества удовлетворительные. Содержание белка 14,8%, сырой клейковины 36,9%.

Озимая рожь. Верасень, получен в Белорус. н.-и. ин-те земледелия из диплоидного сорта Чулпан, переведенного методом колхицинирования на тетраплоидный уровень с последующим индивидуально-семейственным отбором стабильных форм по фертильности, продуктивности и устойчивости к болезням. Районирован в БССР, Ивано-Франковской, Черновицкой, Смоленской обл. Рекомендован для возделывания по интенсивной технологии. Разновидность вульгаре. Урожайность в госсортсети 45,9 ц с 1 га, на 4,5 ц с 1 га выше стандарта; в производств. испытании до 46 ц с 1 га, на 8 ц с 1 га выше стандарта. Среднепоздний, вегетационный период 286—333 дня, созревает на 1—4 дня позднее стандарта. Зимостойкость средняя, устойчив к полеганию. Зерно крупное, масса 1000 зерен 33,3—49,9 г. Содержание белка в зерне 8—10,3%, объем хлеба из 100 г муки 350 мл. Новозыбковская 150, выведен в Новозыбковском филиале Всесоюзного ин-та удобрений и агропочвоведения методом поликросса сортов и последующим объединением лучших семей. Районирован в Брянской, Калужской, Ровенской, Черниговской, Хмельницкой, Львовской и Волынской обл. Разновидность вульгаре, диплоидная форма. Урожайность в госсортсети 36,2—42,1 ц с 1 га, на 3,7—6,6 ц с 1 га выше стандарта; в производств. испытании — 40,1 ц с 1 га, превысила стандарт на 11,2 ц с 1 га. Среднеспелый, вегетационный период 280—333 дня, созревает одновременно со стандартом или на 1—3 дня позднее. Зимостойкость и устойчивость к полеганию выше средней. Зерно от среднего до крупного, масса 1000 зерен 23,4—43,7 г. Содержание белка в зерне 9,4—13,7%, объем хлеба из 100 г муки 370—420 мл.

Озимый ячмень. Карабах 7, получен на Мир-Баширлия многократным массовым отбором из образца Всесоюзного ин-та растениеводства им. Н. И. Вавилова. Районирован в Азерб. ССР. Разновидность нутанс, двуручка. Урожайность в госсортсети 35,2—41,2 ц с 1 га, превысила стандарт на 3,9—6,2 ц с 1 га; в производств. испытании — 41,1 ц с 1 га, выше стандарта на 1,6 ц с 1 га. Среднеспелый, созревает на 2 дня позднее стандарта. Зимостоек, устойчив к полеганию и осыпанию, среднезасухоустойчив. Масса 1000 зерен 34—40 г, содержание белка 11,9%, на 1,1% выше, чем у стандарта. Роса 2, выведен во Всесоюзном селекционно-генетич. ин-те скрещиванием сортов Одесский 86 × Оксамыт. Районирован в Кабардино-Балкарской АССР, Ставропольском крае, в Николаевской, Запорожской, Днепропетровской, Одесской, Херсонской, Хмельницкой, Киевской, Винницкой, Алма-Атинской обл., Кирг. ССР и Тадж. ССР. Рекомендован для возделывания по интенсивной технологии. Разновидность паллидум, двуручка. Урожайность в госсортсети 20,1—52,2 ц с 1 га, выше стандарта на 1,4—7,8 ц с 1 га, при орошении — 60 ц с 1 га, превысила стандарт на 1,8 ц с 1 га; в производств. испытаниях — 40—50,7 ц с 1 га, выше стандарта на 4,9—5,4 ц с 1 га. Среднеспелый, созревает на 2—3 дня раньше стандарта. Устойчив к полеганию, зимостойкость средняя и выше средней, на уровне стандарта, устойчивость к засухе выше средней. Масса 1000 зерен 43—50 г, на 4—7 г выше стандарта. Содержание белка 12,9—14%. Силуэт, выведен в НПО «Дон» гибридизацией сортов Ростовский 15 × Зимран. Районирован в Калмыцкой АССР, Днепропетровской, Запорожской и Ростовской обл. Рекомендован для возделывания по интенсивной технологии. Разновидность параллелум. Средняя урожайность в госсортсети 41,2 ц с 1 га, на 7,9 ц с 1 га выше стандарта; среднеранний, созревает на 3—5 дней раньше стандарта. Зимостойкость выше средней и высокая. Устойчивость к полеганию выше средней, засухоустойчив. Масса 1000 зерен 38—43 г, на 5—7 г меньше стандарта. Содержание белка 13—13,6%.

Яровая пшеница. Воронежская 6, создан в Н.-и. ин-те с. х-ва Центральночерноземной полосы им. В. В. Докучаева и в Лаборатории гетерозиса Всесоюзного н.-и. ин-та прикладной молекулярной биологии и генетики методом гибридизации с последующим индивидуальным отбором. Районирован в Пензенской, Белгородской, Курской, Липецкой, Брянской и Ровенской обл. Рекомендован для возделывания по интенсивной технологии. Разновидность лютесценс. Урожайность в госсортсети 22,7—32,1 ц с 1 га, выше стандарта на 0,5—5 ц с 1 га; максимальная урожайность 63,6 ц с 1 га. Среднеспелый, вегетационный период 76—85 дней, созревает в сроки, близкие к стандарту, или на 1—2 дня раньше. Засухоустойчивость выше средней, устойчив к полеганию. Зерно средней крупности, масса 1000 зерен 34—41 г. Хлебопекарные качества хорошие и отличные. Содержание белка в зерне 12,5—15%, сырой клейковины 26,7—32,2%, объем хлеба из 100 г муки 1120—1500 мл. Сильная пшеница. Целинная юбилейная, создан во Всесоюзном н.-и. ин-те зернового хозяйства им. А. И. Бараева методом насыщающего скрещивания (озимая пшеница Мироновская 808 × яровая пшеница Целинная 21). Районирован в Целиноградской, Павлодарской и Кустанайской обл. Рекомендован для возделывания по интенсивной технологии. Разновидность лютесценс. Средняя урожайность в госсортсети 18—24,3 ц с 1 га, превысила стандарт на 1,5—2,7 ц с 1 га; в производственном испытании — 23,3—37 ц с 1 га, выше стандарта на 3,4—5 ц с 1 га. Среднепоздний, вегетационный период 73—102 дня, созревает на 2—6 дней позднее стандарта. Высокозасухоустойчив, обладает повышенной солеустойчивостью, устойчив к полеганию. Зерно средней крупности, масса 1000 зерен 32—41 г. Хлебопекарные качества хорошие и отличные. Содержание белка в зерне 14,6—15%, сырой клейковины 32—33,1%, объем хлеба из 100 г муки 1100—1200 мл. Сильная пшеница.

Яровой ячмень. Агул 2, выведен в Красноярском н.-и. ин-те с. х-ва гибридизацией сортов (Кейстон × Агул)× × Агул. Районирован в Красноярском крае и Читинской обл. Разновидность рикотензе. Средняя урожайность в госсортсети 19—43 ц с 1 га, выше стандарта на 1—5,6 ц с 1 га; в производственном испытании — 22 ц с 1 га, на уровне стандарта. Среднеранний вегетационный период 64—78 дней, созревает одновременно со стандартом или на 2—4 дня позднее. Устойчивость к полеганию средняя или выше средней, по сравнению со стандартом имеет менее ломкий колос. Масса 1000 зерен 32—40 г, на 2—4 г выше, чем у стандарта. Содержание белка 11—13%. Кедр, получен в Красноярском н.-и. ин-те с. х-ва гибридизацией сортов Винер × × Биргитта. Районирован в Красноярском крае, Северо-Казахстанской, Тюменской, Кокчетавской и Пермской обл. Разновидность нутанс. Средняя урожайность в госсортсети 38,2 ц с 1 га, выше стандарта на 6,5 ц с 1 га; в производств. испытании — 40,5 ц с 1 га, выше стандарта на 1,5 ц с 1 га. Среднеспелый, вегетационный период 68—86 дней, созревает одновременно со стандартом или на 1—4 дня позднее. Устойчивость к полеганию выше средней и средняя. Масса 1000 зерен 45—55 г, на 2—13 г выше стандарта. Содержание белка 12—16%, на 0,6—2,7% выше стандарта. Романтик, выведен во Всесоюзном селекционно-генетич. ин-те гибридизацией сортов (Первенец × Трумпф) × × Санденс. Районирован в Винницкой, Хмельницкой и Белгородской обл. Разновидность нутанс. Урожайность в госсортсети 52,6—59 ц с 1 га, выше стандарта на 2,5—5,9 ц с 1 га; в производств. испытании — 36,2—51,6 ц с 1 га, выше стандарта на 1,4—5,2 ц с 1 га. Среднепоздний, вегетационный период 77—84 дня, созревает на 2—3 дня позднее стандарта. Устойчив к полеганию. Масса 1000 зерен 43—46 г, на 3—4 г ниже стандарта.

Овес. СИР-4, получен в Сибирском н.-и. ин-те растениеводства и селекции методом обработки химич. препаратом семян сорта Сельма. Районирован в Новосибирской, Омской обл. и Алтайском крае. Разновидность мутика. Урожайность в госсортсети 27—49,2 ц с 1 га, выше стандарта на 1,7—5,8 ц с 1 га; в производств. испытании — 24—36,4 ц с 1 га, выше стандарта на 2,2—4 ц с 1 га. Максимальная урожайность 62,2 ц с 1 га. Среднеспелый, вегетационный период 74—87 дней, на уровне стандарта. Устойчивость к полеганию средняя. Масса 1000 зерен 30,5—40,2 г, пленчатость 23,8—28%, выход крупы высокий — 64,8—66,3%, содержание белка 10,3—15%. Скакун, выведен в НПО «Подмосковье» и на Ульяновской обл. с.-х. опытной станции индивидуальным отбором из гибридной популяции Фрезер × Астор. Районирован во всех основных зонах возделывания культуры. Разновидность мутика. Урожайность в госсортсети до 59,6 ц с 1 га, превысила стандарт на 3—9,6 ц с 1 га; в производств. испытании — до 33,8 ц с 1 га, выше стандарта на 1,9—8,2 ц с 1 га. Максимальная урожайность 70,3 ц с 1 га. Среднеранний и среднеспелый, вегетационный период 72—98 дней, созревает в отдельных зонах на 1—5 дней раньше стандарта. Устойчивость к полеганию и осыпанию выше средней и высокая, к засухе — средняя. Крупнозерный, масса 1000 зерен 30,3—40,4 г, выше стандарта на 1,2—5,8 г, содержание белка 10,8—15,6%, пленчатость 25—28%.

М. Федин.

СЕЛЬСКОХОЗЯЙСТВЕННЫЕ МАШИНЫ

В 1988 г. рекомендовано к серийному производству 110 наименований машин и оборудования для различных отраслей с. х-ва.

Почвообрабатывающие машины. Плуг с регулируемой шириной захвата ПНИ-8-40, предназначен для вспашки на глубину 30 см различных почв, не засоренных камнями, под зерновые и технич. культуры. Навесной, агрегатируется с тракторами типа К-701. Обеспечивает оптимальную загрузку трактора благодаря изменениям ширины захвата в зависимости от удельного сопротивления почвы. Осн. технич. данные: производительность 2,24—2,88 га/ч; рабочая скорость 7—10 км/ч, транспортная скорость до 12 км/ч; число полувинтовых корпусов 8; ширина захвата 2,8—3,6 м; дорожный просвет не менее 300 мм; размеры (мм) — длина 6900, ширина 4120, высота 1720; масса 2150 кг; обслуживающий персонал — 1 тракторист. Плуг навесной оборотный ПНО-3-35, предназначен для гладкой (без свальных и развальных борозд) вспашки почв. Навесной, агрегатируется с тракторами МТЗ-82, МТЗ-100/102. Осн. технич. данные: производительность 0,69—0,88 га/ч; глубина пахоты 18—30 см; число полувинтовых правооборачивающих корпусов 3, левооборачивающих — 3; расстояние между

корпусами 800 мм; ширина захвата 1,05 м; рабочая скорость 6,65—8,4 км/ч; транспортная скорость не более 15 км/ч; размеры (мм) — длина 2760, ширина 1370, высота 1550; масса плуга с комплектом рабочих органов 780 кг; обслуживающий персонал — 1 тракторист. Плуг двухъярусный ПНЯ-4-42, предназначен для двухъярусной вспашки под технические культуры, на глубину до 35 см, на почвах, не засоренных камнями. Прицепной, агрегатируется с тракторами Т-150 и Т-150К. Осн. технич. данные: производительность 1,2—1,55 га/ч; глубина пахоты верхнего яруса 12—17 см, нижнего яруса — 25—35 см; рабочая скорость 7—9 км/ч, транспортная скорость не более 12 км/ч; число корпусов верхнего яруса (полувинтовые) 4, нижнего яруса (культурные) — 4; расстояние между корпусами 995 мм; ширина захвата 1,73 м; размеры (мм) — длина 4400, ширина 2525, высота 1600; масса плуга с комплектом запасных частей и принадлежностей 1153 кг; обслуживающий персонал — 1 тракторист. Плоскорезы-щелеватели ПЩ-3 и ПЩ-5, предназначены для сплошной обработки почвы с одновременным щелеванием. Могут применяться как плоскорезы. Навесные, агрегатируются с тракторами: ПЩ-3 с Т-150, Т-150К, ДТ-175С, ДТ-75МЛ, ПЩ-5 с К-700 и подобного типа. Осн. технич. данные (в скобках приведены данные для ПЩ-5): производительность 1,68—2,8 (2,64—4,4) га/ч; рабочая скорость 6—10 км/ч, транспортная скорость не более 25 км/ч; ширина захвата 2,8 (4,4) м; глубина обработки плоскорежущей лапой 8—14 см, щелерезом — 25—35 см; размеры (мм) — длина 1900 (2035), ширина 2800 (4400), высота 1495 (1960); масса машины с комплектом запасных частей 863 (1517) кг; обслуживающий персонал — 1 тракторист. Фреза тепличная ФТ-1,8, осуществляет предпосевную обработку почвы в грунтовых теплицах. Осн. технич. данные: производительность 0,107 га/ч; глубина обрабатываемого слоя 5—15 см; рабочая скорость до 2,25 км/ч, транспортная скорость ок. 10 км/ч; масса 350 кг; обслуживающий персонал — 1 чел.

Машины для посева и предпосевной обработки семян. Сеялки зернотуковые прессовые рядовые СЗП-6 и СЗП-12, предназначены для посева семян зерновых и средне- и мелкосемянных зернобобовых культур с внесением в рядки гранулированных минеральных удобрений, с прикатыванием и без него. Оборудованы приспособлениями (комплект двухдисковых сошников и маркеров) для посева и одновременного внесения удобрений, для посева на парах и для узкорядного посева. Прицепные, агрегатируются с тракторами класса 2 (СЗП-6) и 3 (СЗП-12). Осн. технич. данные (в скобках приведены данные для СЗП-12): производительность 9,6 (14,04) га/ч; рабочая скорость 12 км/ч, транспортная скорость 15 км/ч; ширина захвата 7,8 (11,7) м; ширина основного междурядья 15 см, стыкового —17 см; норма высева мелкосемянных семян 15—75 кг, средне- и крупносемянных — 35—350 кг; кол-во вносимых гранулированных минеральных удобрений 25—200 кг; глубина заделки семян 30—80 мм; дорожный просвет 300 мм; ширина поворотной полосы не менее 19 (28) м; размеры (мм) — длина (без маркера) 7450 (9500), ширина (без маркера) 9400 (13 400), высота (с маркером) 2780; масса 5660 (8530) кг; обслуживающий персонал — 1 тракторист. Сеялка вакуумная СВР-1,8, осуществляет дозированный высев семян овощных культур на заданную глубину. Предназначена для работы в теплицах, входит в комплект тепличного оборудования. Агрегатируется с самоходным шасси СШ-28Т. Осн. технич. данные: производительность 0,092 га/ч; рабочая скорость до 0,2 км/ч; масса 350 кг; обслуживающий персонал — 1 чел. Комплект оборудования для предпосевной обработки семян КПС-20, предназначен для влажного протравливания семян зерновых и зернобобовых культур жидкостями, содержащими фунгициды и пленкообразующие вещества. Стационарное, привод рабочих органов от электродвигателей. Основные технич. данные: производительность 20 т/ч; вместимость бака 0,63 м³; дозация семян 10—20 т/ч; дозация рабочей жидкости 0,5—5 л/мин; норма расхода рабочей жидкости 5—15 л/т; полнота протравливания 100%; масса 1350 кг; обслуживающий персонал — 1 чел. Протравливатель ПС-30, предназначен для протравливания семян зерновых культур с целью улучшения их посевных качеств. Автономный, самоходный, привод рабочих органов от электродвигателей. Осн. технич. данные: производительность (при обработке семян пшеницы с объемной массой 750—760 кг/м³ и влажностью 14—15%) не менее 30 т/ч; вместимость бака не менее 400 л; норма расхода рабочей жидкости 5—15 л/т; полнота протравливания 100%; масса с комплектом рабочих органов и приспособлений 1100 кг; обслуживающий персонал — 1 чел.

Машины для внесения удобрений. Машина для внесения органических удобрений РОУ-1, 8, предназначена для транспортировки и расстилки на поверхности гряды навоза и компостов. Осн. технич. данные: производительность 0,96 га/ч; ширина захвата 1,8 м; неравномерность внесения удобрений 20%; рабочая скорость до 3,5 км/ч, транспортная скорость ок. 10 км/ч; масса 1900 кг; обслуживающий персонал — 1 чел. Машина для внесения минеральных удобрений РТТ-1,8, осуществляет внесение удобрений с помощью рассевателей, установленных на штанге. Основные технич. данные: производительность 0,1 га/ч; неравномерность внесения удобрений 10%; рабочая скорость до 3,5 км/ч; масса 360 кг; обслуживающий персонал — 1 чел. Машина для внесения известковых и гипсосодержащих материалов МВУ-16, предназначена для транспортировки и поверхностного внесения слабопылящих известковых и гипсосодержащих материалов, а также минеральных удобрений. Агрегатируется с тракторами К-701, привод рабочих органов от ВОМ трактора. Осн. технич. данные: производительность при внесении гранулированных удобрений (доза 400 кг/га, расстояние транспортировки 4 км) 22 га/ч, известковых и гипсосодержащих материалов (доза 6000 кг/га, расстояние транспортировки 10 км) — 4 га/ч, при внесении кристаллических удобрений (доза 400 кг/га, расстояние транспортировки 4 км) 12 га/ч; ширина захвата от 10 до 22 м; рабочая скорость 8—15 км/ч, транспортная скорость не более 30 км/ч; возможные дозы удобрений 300—12 000 кг; неравномерность распределения удобрений по ширине захвата не более 22%, то же по ходу движения не более 10%; грузоподъемность 16 т; размеры (мм) — длина 7300, ширина 2860, высота 2650; масса 4000 кг; обслуживающий персонал — 1 тракторист. Агрегат широкозахватный АША-2, предназначен для ленточного внесения жидкого аммиака в почву. Прицепной, агрегатируется с трактором Т-150К. Обеспечивает внесение в почву жидких минеральных удобрений. Осн. технич. данные: производительность (при скорости не менее 10,9 км/ч) 6,2—8,4 га/ч; масса заправки не более 2000 кг; доза внесения аммиака 50—250 кг/га; глубина внесения аммиака 100—140 мм; ширина захвата 7,7 м; расстояние между лентами внесения 350 мм; рабочая скорость 8—12 км/ч, транспортная скорость до 15 км/ч; размеры в транспортном положении (мм) — длина 11 650, ширина 3900, высота 3750; масса агрегата 1240 кг; обслуживающий персонал — 1 тракторист. Погрузчик непрерывного действия ПНД-250А (модернизированный), предназначен для разрыхления и погрузки из буртов органических удобрений и органо-минеральных смесей в машины для их внесения, а также в транспортные средства. Может использоваться для погрузки грунта, песка и др. сыпучих материалов в транспортные средства. Навесной, агрегатируется с тракторами ДТ-75Н-ХС2. Основные технич. данные: производительность 200 т/ч; размеры (мм) — длина 7000, ширина 5200, высота 4100; масса 10 060 кг; обслуживающий персонал — 1 тракторист.

Машины для уборки и послеуборочной обработки урожая. Жатка валковая самоходная ЖС-6, предназначена для скашивания и укладки в валки зерновых колосовых и крупяных культур, а также сеяных трав. Агрегатируется с энергосредством КПС-5Г и Д-101А. Осн. технич. данные: производительность 5,2 га/ч; ширина захвата 6 м; рабочая скорость 9 км/ч; высота среза 70 мм; размеры (мм) — длина 2700, ширина 6450, высота 1520; масса 1160 кг; обслуживающий персонал — 1 чел. Хедер ХД-5-1500 к зерноуборочному комбайну «Дон-1500», предназначен для прямого комбайнирования и скашивания в валки длинностебельных полеглых зерновых колосовых, зернобобовых и крупяных культур, а также семенников трав. Навесной. Осн. технич. данные: ширина захвата 5 м; потери зерна при полеглости до 20% — 0,5%, до 80% — 1,5%; размеры (мм) — длина 1820; масса хедера с приставкой 2190 кг; обслуживающий персонал — 1 механизатор. Машина ботвоуборочная МБК-2,7, предназначена для уборки ботвы кормовых корнеплодов, посеянных с междурядьями 45—60 см во всех зонах их возделывания. Прицепная, агрегатируется с тракторами МТЗ-80/82, МТЗ-100/102, Т-70С, ДТ-75М. Осн. технич. данные: производительность для междурядий 45 см — 0,6—1,6 га/ч, для междурядий 60 см — 0,5—1,44 га/ч; ширина захвата 2,7—2,4 м; рабочая скорость 0,62—1,65 м/сек, транспортная скорость 5,5 м/сек; потери срезанной ботвы не более 10%; размеры (мм) — длина 5450, ширина 4600, высота 3700; масса 2800 кг; обслуживающий персонал — 1 тракторист. Перегрузчик полуприцепной ПП-18, предназначен для накопления зерна, поступающего от зерноуборочных комбайнов, перегрузки его в транспортные средства, а также для перевозки зерна. Агрегатируется с трактором Т-150К, привод рабочих органов от ВОМ трактора. Осн. технич. данные: вместимость бункера без надставок 18 м³, с надставками — 22 м³; грузоподъемность 170 т; рабочая скорость ок. 16 км/ч, транспортная скорость ок. 40 км/ч; время выгрузки зерна шнеками ок. 3,5—4 мин, через люк — 5—6,5 мин; размеры (мм) — длина 5900, ширина 4230, высота 4139; масса с комплектом рабочих органов 3650 кг; обслуживающий персонал — 1 механизатор. Погрузчик шнековый переносной ПШП-7, предназначен для горизонтального и наклонного перемещения зерна и семян масличных культур. Автономный, привод от электродвигателя. Осн. технич. данные: производительность (зерно очищенной пшеницы влажностью 16% и объемной массой 750 кг/м³, при угле подъема ок. 45°) 7 т/ч; мощность 1,1 кВт; высота погрузки 2,5 м; размеры (не более, мм)— длина 4000, ширина 210, высота 210; масса с электродвигателем серии АИ ок. 60 кг. Отделение активно-вентилируемых бункеров ОБВ-160А (модернизированное), предназначено для накопления и временной консервации зерна с влажностью до 24%. Состоит из четырех стационарных вентилируемых бункеров БВ-40А. Устанавливается на зерноочистительно-сушильных комплексах. Осн. технич. данные: вместимость зерна пшеницы (с объемной массой 770 кг/м³) 160 т; мощность при работе без подогрева 58 кВт, с подогревом — 274 кВт; размеры (мм) — длина 8840, ширина 8580, высота 16 850; масса 22 400 кг; обслуживающий персонал — 1 чел. Оборудование картофелесортировального пункта КСП-15В (модернизированный), применяется для доочистки от примесей клубней картофеля, убранного картофелекопалками и комбайнами, с одновременным сортированием их на три фракции и последующей загрузкой в транспортные средства или мешки. Может быть использовано при подготовке семенного материала в хранилищах. Оборудование стационарное, состоит из приемного бункера, сепарирующего и калибрующих блоков и загрузочных конвейеров, привод рабочих органов от электродвигателей. Осн. технич. данные: производительность 18,8 т/ч (только при загрузке в автотранспорт 8 т/ч); трудоемкость монтажа 6 чел.-ч, потери клубней 0,5%; повреждение клубней 3%; размеры в рабочем положении (мм) — ширина 11 000, длина 20 000, высота 3200; масса оборудования с полным комплектом рабочих органов и приспособлений ок. 5300 кг; обслуживающий персонал — 9 чел.

Другие машины. Опрыскиватель рассадный ОТ-1,8, предназначен для обработки пестицидами рассады овощных культур в теплицах. Осн. технич. данные: производительность 0,163 га/ч; ширина захвата 1,8 м; норма расхода рабочей жидкости 100—800 л/га; неравномерность осаждения препарата по поверхности почвы (при расходе раствора 400 л/га) 20%; рабочая скорость до 4 км/ч, транспортная скорость не более 10 км/ч; масса 1000 кг; обслуживающий персонал — 1 чел. Культиватор огневой КО-1,8, предназначен для сплошного уничтожения проростков сорняков в теплицах до появления всходов овощных культур. Осн. технич. данные: производительность 0,093 га/ч; уничтожение сорняков 80%; повышение температуры на глубине 1,5—2,5 см не более 5 °С; ширина захвата 1,8 м; масса 250 кг; обслуживающий персонал — 1 чел.

А. Конторер.

Всесоюзные съезды, совещания, семинары

Семинар «О совершенствовании агрохимического обслуживания колхозов и совхозов». Состоялся 10—12 марта в Москве. Участвовали ок. 200 специалистов. Рассмотрены задачи и направления химизации с.-х. произ-ва, вопросы совершенств. организации агрохимич. обслуживания колхозов и совхозов, эффективности применения удобрений и др. средств химизации в земледелии, животноводстве и кормопроизводстве.

Конференция «Проблемные вопросы производства винограда и продуктов его переработки». Состоялась 21—22 апреля в Ялте. Участвовали 120 специалистов. Обсуждены проблемы селекции винограда, методы выведения новых сортов, рассмотрены технологии его возделывания в разных экологич. условиях, прогрессивные формы организации труда при уборке урожая. Большое внимание уделено вопросам хранения и сушки винограда, технологии изготовления безалкогольных напитков, утилизации вторичного сырья, полученного при переработке винограда.

Конференция «Территориальная организация и эффективность развития агропромышленного комплекса». Состоялась 20—24 апреля в Москве. Участвовали св. 150 специалистов. Большое внимание уделено вопросам территориальной организации АПК, повышению темпов произ-ва и его эффективности в совр. условиях, внедрению достижений научно-технич. прогресса в практику, экономному и эффективному использованию ресурсов.

Семинар «Внедрение хозрасчета и коллективного подряда в звеньях инженерной службы АПК». Состоялся 16—18 августа в Москве. Участвовали св. 120 специалистов. Обобщен опыт внедрения внутрихозяйств. расчета и коллективного подряда в звеньях инженерной службы АПК, намечены и обсуждены дальнейшие планы работ в этой области.

Совещание «Состояние и задачи по улучшению племенной работы в животноводстве». Состоялось 20—22 сентября в Тарту (Эст. ССР). Участвовали св. 120 специалистов. Обсуждены состояние селекционно-племенной работы в животноводстве, вопросы внедрения прогрессивных методов разведения с.-х. животных, создания новых пород, типов и линий, максимального использования генофонда выдающихся по племенным и продуктивным качествам производителей.

Семинар «Работа птицеводческих предприятий в новых условиях перехода на самофинансирование и совершенствование организации заработной платы». Состоялся 21—23 сентября в Москве. Участвовали ок. 200 специалистов. Подведены итоги работы птицеводческих предприятий в условиях их перехода на самофинансирование, рассмотрены вопросы использования в птицеводстве системы научно обоснованных нормативов при хозяйственном планировании.

Семинар «Коллективный подряд в тепличном производстве — один из факторов повышения производительности труда». Состоялся 18—20 октября в Москве. Участвовали св. 120 специалистов. Обсуждены вопросы внедрения различных форм подряда, кооперирования и аренды в овощеводство защищенного грунта при переходе к подлинному хозрасчету, что значительно повышает производительность труда в тепличном х-ве.

Совещание «Разработка и освоение научно обоснованных систем ведения сельского хозяйства». Состоялось 12—14 октября в Вильнюсе. Участвовали ок. 150 специалистов. Рассмотрены проблемы разработки и освоения научно обоснованных систем ведения с. х-ва применительно к конкретным климатич., почвенным и экономич. условиям регионов.

Совещание «Интенсификация производства говядины и развитие мясного скотоводства». Состоялось 15—17 ноября в Абакане (Красноярский край). Участвовали 120 специалистов. Обсуждены проблемы интенсификации произ-ва говядины, дальнейшего развития мясного скотоводства, внедрения эффективных технологии и прогрессивных форм организации труда на фермах кр. рог. скота в х-вах Западной и Восточной Сибири, Средней Азии.

Конференция «Современная технология сыроделия и безотходная переработка молока». Состоялась 15—17 ноября в Ереване. Участвовали св. 150 специалистов. Рассмотрены достижения в разработке и внедрении прогрессивных технологич. процессов, повышающих выход готового продукта, проблемы использования биотехнологии в сыроделии с целью интенсификации процесса созревания и улучшения качества сыров. Большое внимание уделено вопросам безотходной технологии переработки молока и снижения энергетич. затрат при его переработке, интенсификации процесса сушки молока и молочных продуктов. *Ю. Черепанов.*

ФИЗИКА

Термическая десорбция нейтральных и заряженных частиц

Коллективам сотрудников Ленинградского физико-технич. ин-та АН СССР, Ин-та атомной энергии им. И. В. Курчатова, Ин-та физики АН УССР и Ин-та электроники АН Узб. ССР за цикл работ «Исследование процессов термической десорбции нейтральных и заряженных частиц на поверхности твердых тел» присуждена Гос. премия СССР 1988 г. (см. газ. «Правда» 7 ноября 1988 г.).

На поверхностях раздела сред, например газа и твердого тела, обычно формируются тонкие слои (монослои) вещества. Это явление, называемое адсорбцией, находит широкое практическое применение. Двумерный слой адсорбированного вещества находится в особом состоянии, его физико-химич. свойства отличны от тех, которыми обладает такое же вещество в объеме тела. Процессы, происходящие в адсорбированных слоях (взаимодействие адсорбированных частиц с подложкой и друг с другом, термич. устойчивость слоев, фазовые переходы и химич. превращения в них), представляют большой практич. и науч. интерес. Информацию о характере этих процессов и их прохождении можно получить, исследуя явление, обратное адсорбции — десорбцию вещества с поверхности твердых тел под воздействием различных факторов, в частности при их нагревании.

Термодесорбцию обычно сочетают с масс-спектроскопией десорбируемых с твердой подложки частиц в вакуумной камере (метод термодесорбционной спектроскопии). Информативность метода существенно повышается при использовании монокристаллич. подложек, проведении скоростного масс-спектрального анализа продуктов десорбции и программированном нагреве подложки. Десорбируемые частицы часто вступают в реакции с неконтролируемыми примесями на стенках вакуумной камеры. Попадая в объем камеры, продукты этих реакций искажают информацию о составе десорбируемых с образца частиц. Для подавления этих искажений предложены и выполнены эксперименты в режиме «черной» камеры: стенки покрывают непрерывно возобновляемой пленкой активного металла, который связывает попадающие на стенки частицы. Десорбируемые частицы регистрируются при их пролете сквозь ионный источник масс-спектрометра. С помощью этого метода впервые были получены данные о продуктах десорбции при взаимодействии кислорода с различными тугоплавкими металлами.

Исследование десорбции с поверхности монокристаллов позволило выяснить влияние атомной структуры подложки на энергию связи адсорбированной частицы с поверхностью. Оказалось, что энергии адсорбционной связи на различных гранях одного кристалла часто отличаются сильнее, чем на близких по структуре гранях кристаллов разной химич. природы. Определены кинетические параметры десорбции (энергия связи, частотный множитель, порядок реакции десорбции) для различных состояний адсорбции.

Для большого количества систем проведено параллельное исследование кинетики десорбции и структуры адсорбированных пленок, фазовых переходов в них, что позволило получить сведения о взаимодействии между адсорбированными частицами. В частности, экспериментально подтверждено существование дальнего взаимодействия адсорбированных частиц через электронную подсистему подложки. Оно приводит к значительному упрочнению адсорбционной связи, что важно для практических применений. В адсорбированных пленках с отталкивательным взаимодействием в них частиц обнаружены фазовые переходы 1-го рода (типа двумерной конденсации); предложена теория этого явления.

Проведены успешные исследования термодесорбции заряженных частиц — поверхностной ионизации. Разработаны подложки с высокой работой выхода ионов и расширен круг элементов, для которых наблюдено и может использоваться поверхностная ионизация. Ее вероятность может быть также повышена с помощью сильного электрич. поля у поверхности подложки, установлены закономерности этого эффекта (открытие № 291).

При исследовании поверхностной ионизации органических веществ неожиданно обнаружена способность молекул органич. соединений многих классов превращаться на поверхности в многоатомные радикалы и комплексные соединения с водородом, термически устойчивые и имеющие малый потенциал ионизации. Это открыло возможности использования поверхностной ионизации в органич. химии для селективного детектирования и анализа ряда соединений. На этом принципе разработаны и выпускаются газоанализаторы и хроматографич. детекторы с рекордной чувствительностью, применяемые в химич. произ-ве и экологии.

Теория ионизации частиц произвольного состава на поверхностях любой природы, развитая в последние гг., расширила возможности применения поверхностной ионизации для исследования поверхностных явлений. Предложено св. 30 оригинальных методов, позволяющих определять эмиссионную неоднородность поверхностей, кинетику роста пленок, поверхностные фазовые переходы, каталитич. активность (в частности, ее зависимость от фазового состояния поверхности), химич. реакции на поверхности и др. Десорбционные методы, как правило, не имеют аналогов, уникальны по чувствительности и диапазону температур.

Лит.: Агеев В. Н., Зандберг Э. Я., «Вестник АН СССР», 1985, № 12, с. 17; Наумовец А. Г., Пт у ш и н с к и й Ю. Г., «Укр. физ. журнал», 1979, т. 24, № 2, с. 215.

А. Наумовец.

Многоэкситонные комплексы в полупроводниках

Коллективу сотрудников Ин-та радиотехники и электроники АН СССР, Физико-технич. ин-та АН СССР, Ин-та физики твердого тела АН СССР и Ин-та прикладной физики АН Молд. ССР за цикл работ «Многоэкситонные комплексы в полупроводниках», опубликованных в 1958—1986 гг., присуждена Гос. премия СССР 1988 г. (см. газ. «Правда» 7 ноября 1988 г.).

Электростатич. притяжение между электронами и дырками в полупроводниках приводит к образованию электрически нейтральных возбужденных состояний, которые могут перемещаться по кристаллу. Эти состояния, получившие название экситонов, можно рассматривать как квазиатомы, аналогичные атомам водорода (точнее — атомам позитрония). Теоретический анализ таких систем показал (1958 г.) возможность существования экситонных комплексов — молекул, аналогичных молекулам позитрония, и систем из нескольких экситонов, связанных с атомами примеси. Благодаря малой эффективной массе электронов и дырок и высокой диэлектрич. проницаемости полупроводниковых кристаллов радиус экситона на 1—2 порядка больше, а энергия связи — на 2—3 порядка меньше, чем у атома водорода. Поэтому образование комплексов возможно при относительно небольших концентрациях экситонов, а сами комплексы стабильны лишь при температурах, близких к абсолютному нулю.

Простейший многоэкситонный комплекс — экситонная молекула, биэкситон. Их экспериментальное обнаружение осложнилось тем, что в наиболее чистых и совершенных полупроводниках — кремнии и германии — экситоны при низких температурах конденсируются в капли металлоподобной электронно-дырочной жидкости, что препятствует достижению необходимых для связывания в молекулы концентрации экситонов. В 1977 г. с помощью сильного одноосного сжатия кристаллов кремния и германия энергия связи в экситонной жидкости была уменьшена, что привело к повышению концентрации экситонов в кристаллах и их связыванию в биэкситоны. Биэкситоны были обнаружены спектральными методами: их образование сопровождается характерной широкой полосой в спектре люминесценции, возникающей при излучательной аннигиляции электронов и дырок в молекулах. Исследования люминесценции при различных температурах, в электрических, магнитных и деформационных полях позволили установить структуру биэкситонов и их свойства. В 1987 г. опубликовано сообщение канадских ученых, указывающее на существование молекул из трех, четырех и, возможно, пяти экситонов. Столь сложные молекулы из атомов водорода в принципе невозможны. Аналог же биэкситона — молекула позитрония, существование которой было постулировано 40 лет тому назад, до сих пор не обнаружен.

При взаимодействии экситонов с примесными атомами в полупроводниках могут образоваться связанные экситоны. Экспериментально связанные экситоны были обнаружены в США в 1966 г. в кремнии, легированном примесями атомов III и V групп периодической системы элементов. Экситон, связанный с примесным атомом, является простейшим комплексом, аналогичным комплексу из атома водорода с атомом позитрония. При излучательной аннигиляции электрона и дырки в связанном экситоне испускаются узкие линии люминесценции, т. к. в этом процессе участвует примесный атом, и поэтому импульс при аннигиляции передается всему кристаллу (оптический аналог эффекта Мёссбауэра). Однако в 1970 г. было обнаружено, что по мере увеличения интенсивности фотовозбуждения легированного кремния последовательно появляются новые узкие линии люминесценции. Это явление — следствие образования многочастичных экситон-примесных комплексов, возникающих при захвате примесным атомом двух, трех и более экситонов, причем распаду комплекса, содержащего определенное число экситонов, соответствует своя линия люминесценции. Последующие эксперименты подтвердили эту интерпретацию.

В результате исследований спектров люминесценции при одноосных деформациях, в сильных магнитных полях, а также тонкой структуры линий люминесценции удалось выяснить строение комплексов. Многочастичные экситон-примесные комплексы напоминают многоэлектронные атомы, но, в отличие от последних, состоят из однократно заряженного примесного иона и нескольких легких частиц с противоположным знаком заряда — электронов и дырок. Стабильность таких комплексов определяется сложной структурой (сильным вырождением) электронных и дырочных состояний в полупроводниках. Они не имеют аналогов среди элементарных частиц, для которых существует лишь спиновое вырождение.

Спектральное положение линий люминесценции экситонных комплексов зависит от химич. природы, а интенсивность линий — от концентрации примесных атомов, с которыми связаны экситоны. Это явилось основой для разработки неразрушающего метода люминесцентного анализа примесного состава кремния. Кремний, легированный различными примесями,— основной материал электронной техники, причем требования к содержанию примесей и к однородности их распределения в кристаллах для полупроводниковых приборов многих типов весьма жестки. Разработанный и внедренный в пром-сть метод анализа позволяет определять концентрацию примесей элементов III и V групп даже в наиболее чистых монокристаллах кремния (один атом примеси на 10^{11} атомов кремния) и контролировать распределение примесей в кристаллах.

Большие размеры (10^{-6} см) и малые энергии связи (10^{-2}—10^{-3} эВ) экситонов и многоэкситонных комплексов обусловлены относительно слабым взаимодействием частиц в этих квантовомеханич. системах. Поэтому внешние возмущения (деформации, магнитные поля) радикально изменяют свойства комплексов. Отсюда возникает уникальная возможность экспериментально моделировать на примере комплексов такие ситуации, которые в системах из элементарных частиц потребовали бы воздействий, пока что недоступных в земных условиях.

Лит.: Покровский Я. Е., Взаимодействие электронов и дырок, М., 1985; Кулаковский В. Д., Пикус Г. Е., Тимофеев В. Б., Многоэкситонные комплексы в полупроводниках, «Успехи физических наук», 1981, т. 135, в. 2, с. 237; Кулаковский В. Д., Лысенко В. Г., Тимофеев В. Б., Экситонные молекулы в полупроводниках, там же, 1985, т. 147, в. 1, с. 3.

Я. Покровский.

Спин-волновая электроника СВЧ

Группе специалистов за разработку научных основ спин-волновой электроники сверхвысоких частот (СВЧ) присуждена Гос. премия СССР 1988 г. (см. газ. «Правда» 7 ноября 1988 г.).

Спин-волновая электроника СВЧ как новое науч. направление в твердотельной функциональной электронике зародилась в середине 60-х гг. в связи с развитием, совершенств. и продвижением в сантиметровый и миллиметровый диапазоны длин волн систем радиолокации, радиопротиводействия и связи, использующих планарную технологию и широкополосные усилители на полевых транзисторах из арсенида галлия. В таких системах требуется осуществлять обработку сигналов в реальном масштабе времени в полосе частот, измеряемой гигагерцами, что ставит задачу создания аналоговых устройств обработки информации.

Наиболее реальным путем решения этой задачи является преобразование сигнала в магнитостатич. (МСВ), спиновые, дипольно-обменные и магнитоупругие волны, существующие в диапазоне СВЧ в ферримагнитных пленках и пластинах, а также в слоистых структурах на их основе. Исследование спектра, дисперсии, процессов возбуждения, распространения и приема этих волн, а также возможностей осуществления основных операций по обработке сигнала (разделения его на отдельные частотные полосы, регулируемая временная задержка и частотная фильтрация) и составляют предмет спин-волновой электроники СВЧ. Название «спин-волновая» связано с тем, что волновые процессы происходят в системе микрочастиц, обладающих собственным моментом количества движения — спином (и, соответственно, магнитным моментом).

Возникновение и распространение указанных выше волн в ферримагнетиках обусловлено выстраиванием спинов частиц среды под действием внешнего поля и перемещением этого возбуждения благодаря существующим в среде различным типам взаимодействий между частицами. Так, магнитостатич. волны обусловлены диполь-дипольным взаимодействием, спиновые — обменным взаимодействием, упругие — колебаниями кристаллич. решетки. Возможно также возбуждение волн при взаимодействии МСВ, спиновых и упругих волн — дипольно-обменные и магнитоупругие волны. Была поставлена задача установить характерные особенности этих волн в тонких ферритовых пленках. Оказалось, что в частотном диапазоне существования МСВ вместо них возникают моды дипольно-обменных волн, частота которых при стремящемся к нулю волновом векторе равна частоте спин-волнового резонанса. В перпендикулярно намагниченной пленке прямые дипольно-обменные волны гибридизируются. С увеличением толщины ферритовой пленки частоты спин-волнового резонанса приближаются к нижней частотной границе существования прямых объемных МСВ и гибридизация дипольно-обменных мод исчезает, а сами они превращаются в объемные МСВ. В касательно намагниченной пленке ситуация качественно аналогична, однако гибридизация мод обратных дипольно-обменных волн никогда не происходит.

Обычно взаимодействие МСВ и упругих волн, т. е. возникновение магнитоупругих волн, наиболее эффективно, когда фазовая скорость МСВ v_ϕ и скорость звука $v_{зв}$ равны. Предсказано и обнаружено, что в ферритовых пленках подложка играет роль акустического волновода, взаимодействие акустич. волны такого волновода и МСВ при $v_\phi \approx (10 \div 10^3)\, v_{зв}$ приводит к возникновению нового типа волн — т. наз. быстрых магнитоупругих волн.

Впервые изучены спектр и распространение МСВ в различных структурах, состоящих из чередующихся одинаковых и различных по свойствам и геометрии (толщине) ферромагнитных и диэлектрических пленок. В частности установлено, что в многослойных ферритовых пленках спектр МСВ отличается от такого спектра в ферритовой пленке: изменяется частотный диапазон существования МСВ и тип МСВ.

В пленочных структурах феррит — полупроводник были экспериментально обнаружены и исследованы эффекты наведения статич. эдс в режиме бегущей МСВ и в режиме ферромагнитного резонансного насыщения (резонансный гальваномагнитный эффект). Оба эффекта вызваны увлечением электронов проводимости в полупроводнике магнитостатич. волнами. В режиме бегущей волны эффект увлечения имеет место в широкой полосе частот, причем эффект возрастает в коротковолновой части спектра. В резонансном режиме эффект имеет место в узкой полосе частот, но его величина значительно возрастает.

Выявлены специфические особенности параметрич. неустойчивости спиновых волн в толстых и тонких ферритовых пленках при продольной и поперечной СВЧ магнитных накачках. В частности, теоретически и экспериментально исследованы нелинейные явления при локальном возбуждении интенсивных спиновых волн. При импульсном возбуждении и распространении спиновых волн впервые обнаружены и исследованы явление «самоиндуцированной прозрачности» спиновой системы и образование солитонов в ферритовых пленках. В условиях непрерывного возбуждения спиновых волн впервые обнаружены и изучены их модуляционная и кинетическая неустойчивости.

Исследовано распространение МСВ в слоистых структурах феррит — парамагнетик. Теоретически обоснована возможность создания усилителя МСВ по принципу мазера, экспериментально наблюдены компенсация поглощения и квантовое усиление объемных МСВ.

Создана теория и разработаны многочисленные типы антенн для возбуждения и приема МСВ и спиновых волн (от отрезка микрополосковой линии до многоэлементных решетчатых преобразователей).

Созданы и внедрены в производство пленки железо-иттриевого граната для устройств спин-волновой электроники СВЧ. Разработаны пленочные магниты для этих устройств.

На основе проведенных исследований созданы лабораторные макеты ок. 50 оригинальных конструкций спин-волновых приборов следующих типов: управляемые магнитным полем бездисперсионные и дисперсионные линии задержки СВЧ сигнала; перестраиваемые в пределах октавы фильтры с шириной полосы пропускания (или заграждения) от единиц до нескольких сотен МГц и высокой избирательностью; фильтры с уникально узкими полосами (100 кГц) и большим заграждением вне рабочей полосы для диапазона 0,1—1,5 ГГц; конвольверы и модуляторы; управляемые магнитным полем резонансные и широкополосные датчики на основе структур феррит — полупроводник; устройства для неразрушающего контроля качества пленок; устройства для измерения законов дисперсии и декрементов затухания спиновых волн.

Лит.: Гуляев Ю. В., Зильберман П. Е., Спиноводная электроника, М., 1988; Ванин Г. М., СВЧ-устройства на магнитостационарных волнах. Обзоры по электронной технике. Сер. 1, Электроника СВЧ, 1984, № 8 (1060).

В. Зубков, Б. Калиников.

Стабилизация сверхпроводящих магнитных систем

Коллективу специалистов Ин-та высоких температур АН СССР, Ин-та атомной энергии им. И. В. Курчатова и Всесоюзного н.-и. ин-та метрологич. службы за цикл работ по стабилизации сверхпроводящих магнитных систем присуждена Гос. премия СССР 1988 г. (см. газ. «Правда» 7 ноября 1988 г.).

В конце 50-х — начале 60-х гг. после открытия сверхпроводников, способных без потерь пропускать электрич. ток высокой плотности в сильных магнитных полях, впервые появились реальные перспективы применения сверхпроводимости в электротехнике и электроэнергетике. В настоящее время создание устройств различного назначения с использованием сверхпроводящих материалов является одним из важнейших направлений научно-технич. прогресса. Развитие многих перспективных областей электротехники и электроэнергетики практич. стало уже невозможным без использования сверхпроводящих магнитных систем. Имеются устройства с запасенной энергией порядка сотен мегаджоулей. При возможном восстановлении нормального (обладающего электрич. сопротивлением) состояния сверхпроводника эта энергия может выделиться в виде тепла и привести к тяжелой аварии. Такое, естественно, недопустимо, и обеспечение устойчивой работы сверхпроводящих систем стало чрезвычайно важной научной и технич. задачей.

Полная надежность сверхпроводящей магнитной системы в принципе может быть обеспечена путем использования композитных сверхпроводников, содержащих большое количество нормального металла, имеющего высокую электропроводность и шунтирующего собственно сверхпроводник. В этом случае сверхпроводящая система при необходимости в течение некоторого промежутка времени может работать как обычная криогенная система, в которой ток течет по нормальному металлу. Средняя плотность сверхпроводящего тока в обмотке такой системы, естественно, будет невелика, т. к. малой является доля сверхпроводника. Однако, очень часто ограничения массы и габаритных размеров приводят к необходимости использования устройств с высокими средними плотностями сверхпроводящего тока. В этом случае возможности введения в композитный сверхпроводник нормального металла ограничены, и приходится идти на компромиссное в отношении надежности решение.

Таким образом, при сооружении эффективной сверхпроводящей магнитной системы одним из важнейших оказывается вопрос о необходимой степени ее стабилизации, т. е. об условиях, в которых исключен неконтролируемый переход обмотки в нормальное состояние. Для решения этих задач необходимо изучить широкую совокупность взаимосвязанных электромагнитных, тепловых и механич. процессов, приводящих к нарушению стабильности сверхпроводящего состояния на всех структурных уровнях системы, начиная со сверхпроводящих элементов композитного сверхпроводника.

Авторами указанного цикла работ создана совр. концепция стабилизации сверхпроводящих систем. Основные ее положения являются результатом комплексных исследований по следующим направлениям: устойчивость сверхпроводящего состояния относительно малых возмущений тепловой, электромагнитной и механич. природы; тепловой механизм разрушения сверхпроводимости, инициированного сильным возмущением тепловой, электромагнитной и механич. природы, непосредственно приводящим к образованию участка проводника, перешедшего в нормальное состояние (нормальной зоны) в композитных сверхпроводниках с транспортным током; эффекты, связанные с влиянием на сверхпроводящие материалы значительных механич. напряжений, возникающих в магнитных системах за счет действия пондеромоторных сил; диссипативные процессы в композитных сверхпроводниках и сверхпроводящих системах в нестационарных условиях; процессы перехода сверхпроводящих систем в нормальное состояние. Экспериментальные и теоретич. работы, проведенные по каждому из этих основных направлений исследования, привели к получению целого ряда приоритетных результатов. Из них отдельно стоит отметить следующие.

В процессе работы сверхпроводящих систем невозможно предотвратить появление малых возмущений температуры, электрич. тока, магнитного поля. С др. стороны, в технич. сверхпроводниках малое возмущение любого из параметров приводит к появлению электрич. поля. Так как электрич. ток при этом конечен, то из-за большой его плотности возникает интенсивное тепловыделение. В результате, любая неустойчивость в технич. сверхпроводниках одновременно оказывается тепловой неустойчивостью и, следовательно, может приводить к переходу проводников в нормальное состояние. Таким образом, необходимым условием устойчивости сверхпроводящего состояния в композитных сверхпроводниках является устойчивость его относительно малых возмущений. Совокупность относящихся к этой проблеме вопросов носит название проблемы внутренней стабилизации. Успешное ее решение является одним из условий создания эффективных технич. сверхпроводящих материалов.

Токонесущая способность сверхпроводников, т. е. максимально допустимое значение сверхпроводящего тока, определяется из критериев устойчивости сверхпроводящего состояния относительно различных малых возмущений. Авторами разработана и детально подтверждена экспериментально теория токонесущего состояния композитных сверхпроводников. Она впервые позволила рассчитать зависимость максимально допустимой величины сверхпроводящего транспортного тока от характеристик материала, внешних условий и скорости изменения различных параметров.

Токонесущая способность композитных сверхпроводников может быть реализована в тех случаях, когда присутствуют лишь малые возмущения. Однако, исключить сильные возмущения, непосредственно приводящие к образованию участков нормальной зоны, на практике, вообще говоря, нельзя. Следовательно, концепция стабилизации сверхпроводящих систем должна включать в рассмотрение и вопросы криостатич. стабилизации. Это понятие объединяет систему защитных мероприятий, предотвращающих аварийный переход сверхпроводящих устройств в нормальное состояние при появлении в них участков нормальной зоны. Основная идея метода криостатич. стабилизации состоит в применении композитных сверхпроводников, где сверхпроводник шунтирован достаточно толстым слоем нормального металла с высокими электропроводностью и теплопроводностью. Авторами создана и экспериментально подтверждена теория криостатич. стабилизации как для стационарных, так и для нестационарных состояний, характеризующихся однородным и неоднородным распределениями тока и температуры в проводнике. Результаты экспериментальных исследований полностью подтвердили развитые теоретич. представления и впервые позволили дать описание характера равновесных состояний композитных сверхпроводников при значит. перегревах.

Процесс перехода сверхпроводящих обмоток в нормальное состояние в значит. мере зависит от скорости роста их сопротивления. Для многих конструкций эта величина определяется скоростью распространения нормальной зоны вдоль отдельного проводника. В цикле работ, о котором идет речь, было проведено теоретич. рассмотрение такого процесса и впервые получено выражение для расчета скорости распространения нормальной зоны вдоль провода из композитного сверхпроводника. Это, в частности, позволило ввести важное с практич. точки зрения понятие минимального тока распространения нормальной зоны, т. е. тока, при котором скорость распространения нормальной зоны обращается в нуль. Экспериментальные исследования процесса распространения нормальной зоны полностью подтвердили развитые теоретич. представления, обнаружив все основные качественные закономерности. Тем самым, исследования по распространению нормальной зоны вдоль

композитных сверхпроводников заложили надежную основу для разработки детальной картины процесса перехода в нормальное состояние обмоток сверхпроводящих систем.

Созданные в последние годы композитные сверхпроводники с низким уровнем потерь при нестационарных режимах работы открывают широкие перспективы для использования сверхпроводимости в устройствах переменного тока. Стабилизация сверхпроводящего состояния в таких системах имеет свою специфику, связанную в основном с наличием тепловыделения в течение всех фаз изменения тока. Авторами цикла впервые проведено детальное изучение состояний теплового равновесия и распространения нормальной зоны в композитных сверхпроводниках с переменным током. Это позволило определить взаимосвязь между условиями распространения нормальной зоны на переменном и постоянном токах и выработать рекомендации по стабилизации сверхпроводящих систем, предназначенных для работы в нестационарных условиях.

Одна из трудностей, возникающих при создании сверхпроводящих систем, связана с достижением проектного значения магнитного поля. Оказывается, если по массо-габаритным или др. ограничениям нельзя сделать сверхпроводящую обмотку полностью стабилизированной, то существует опасность, что полученное при испытаниях магнитное поле окажется ниже проектного значения. Это явление принято называть деградацией. Ему, как правило, сопутствует так называемая тренировка системы, в процессе которой происходит увеличение достигаемого магнитного поля в результате серии переходов сверхпроводящей обмотки в нормальное состояние. Такая нестабильность и непредсказуемость параметров ответственных и дорогостоящих устройств, какими являются сверхпроводящие системы, стала большим препятствием на пути их широкого применения. Авторам впервые удалось обнаружить тренировку коротких образцов композитных сверхпроводящих проводов, возникающую при наличии значит. механич. напряжений. Это дало ключ к объяснению явления тренировки сверхпроводящих систем. Дальнейшие экспериментальные и теоретич. исследования подтвердили, что тренировка обусловлена наличием импульсных возмущений механич. происхождения, связанных со скачкообразным характером деформации обмотки и ее отдельных элементов при сколь угодно плавном нарастании нагрузки.

Существенную роль при решении проблемы стабилизации сверхпроводящих систем могут играть тепловыделения, возникающие при изменении тока и магнитного поля. Это связано с тем, что повышение температуры сверхпроводника может либо инициировать в нем неустойчивость, либо непосредственно вызвать переход обмотки в нормальное состояние. Кроме того, потери определяют общий температурный режим работы сверхпроводящей системы. Это, в свою очередь, влияет на устойчивость сверхпроводящего состояния в обмотке и на процесс распространения в ней нормальной зоны. В цикле работ, о котором идет речь, впервые в рамках единого подхода рассмотрен широкий круг взаимосвязанных явлений, определяющих протекание диссипативных процессов в сверхпроводящих системах различного назначения, и разработаны эффективные методы расчета возникающих в них потерь.

Основные положения созданной концепции стабилизации сверхпроводящих систем достаточно универсальны. Они позволяют приступить к разработке нового поколения композитных сверхпроводников на основе открытых в последнее время высокотемпературных сверхпроводников. Первые шаги в этом направлении уже сделаны. Созданная концепция стабилизации сверхпроводящих систем получила широкое признание научных работников и инженеров в СССР и за рубежом. Основные ее положения активно используются при изучении устойчивости сверхпроводящего состояния, разработке и создании совр. сверхпроводящих материалов и систем различного назначения. Результаты исследований опубликованы в более чем 300 печатных трудах и обобщены в пяти монографиях. *М. Романов.*

Международный учебно-научный лазерный центр стран — членов СЭВ

В рамках проблемы «Создание и внедрение лазерной техники и технологии» Комплексной программы научно-технич. прогресса стран — членов СЭВ до 2000 г. МГУ им. М. В. Ломоносова и Н.-и. центр по технологич. лазерам АН СССР (Шатура, Моск. обл.) организовали Междунар. научно-учебный лазерный центр (МЛЦ). Первая сессия Совета МЛЦ и приуроченная к ней выставка законченных разработок в обл. уникального лазерного приборостроения, новых материалов для нелинейной оптики и квантовой электроники состоялась в МГУ (октябрь).

Договор об образовании МЛЦ был подписан в мае 1988 г. представителями организаторов и членов МЛЦ: Софийского ун-та им. К. Охридского (НРБ), ун-та им. Я. Паннония (Печ, ВНР), ун-та им. Ф. Шиллера (Йена, ГДР), Карлова ун-та (Прага, ЧССР), ун-та им. Я. Коменского и Объединенной лаборатории лазерной физики, техники и технологии Словацкой высшей технич. школы и Словацкой АН (Братислава, ЧССР), а также Вильнюсского ун-та им. В. Кансукаса и Ереванского ун-та. На сессии членом МЛЦ был избран также Ленингр. ин-т точной механики и оптики. Каждый научный коллектив, входящий в МЛЦ, представляет собой одну из наиболее квалифицированных и хорошо оснащенных лазерных лабораторий. В программу работы МЛЦ входят фундаментальные исследования по лазерной физике, химии, биологии и технологии; уникальное научное лазерное приборостроение; подготовка, переподготовка и повышение квалификации специалистов. Научный руководитель МЛЦ — проф. С. А. Ахманов. Основные направления фундаментальных научных исследований МЛЦ: физические основы лазерной технологии и новые методы лазерной диагностики; лазерная фотобиология и лазерная биомедицина; лазерная химия; оптическая обработка информации, новые принципы оптических компьютеров («биокомпьютеры», молекулярная электроника); математич. моделирование в лазерной физике и лазерной технологии, компьютерный эксперимент; разработка новых материалов для нелинейной оптики и оптоэлектроники.

В МГУ организуется отделение по переподготовке и повышению квалификации кадров по лазерной физике, химии, биологии, технике и технологии как для советских специалистов, так и для представителей стран — членов СЭВ; учебные лаборатории будут переоснащены (с участием партнеров по МЛЦ) совр. лазерным оборудованием. Отделение сможет ежегодно переподготовить по 12-месячной программе до 120 специалистов, ок. половины из них — из стран — членов СЭВ.

Отделения МЛЦ разрабатывают и создают уникальные лазерные установки и приборы коллективного пользования, они должны стать центрами совершенной лазерной технологии. Значительная часть программы уникального лазерного приборостроения выполняется временными молодежными творческими коллективами.

Успехи в обл. уникального лазерного науч. приборостроения стран — членов СЭВ продемонстрировала выставка, развернутая в Корпусе нелинейной оптики МГУ, а затем в Н.-и. центре по технологическим лазерам. Экспонаты выставки были разделены на группы в соответствии со степенью завершенности, технич. проработки, наличия эксплуатационной технич. и конструкторской документации. К первой группе были отнесены законченные образцы приборов, прошедшие многостороннюю и длительную лабораторную проверку и снабженные необходимой технич. и эксплуатацион. документацией. Эти приборы основаны, как правило, на компонентах лазерных и компьютерных систем, выпускаемых серийно промышленностью СССР и других стран — членов СЭВ, однако каждый из них содержит оригинальные узлы и подсистемы. Приборы первой группы (и отнесенного к ним цикла задач «Лазерного практикума» для студентов лазерных специальностей) обладают хорошими, часто уникальными характеристиками. Они готовы к произ-ву малыми партиями.

Экспонаты второй группы в идейном, научном и технич. плане завершены и представляют собой макеты приборов и лазерных устройств, требующих определенной технич. доводки, отладки конкретных схемных и технич. решений, оформления эксплуатационной технич. и конструкторской документации, проведения лабораторных испытаний.

Н. Коротеев, В. Панченко.

Международный форум и конференция

Минский Международный форум — тепломассообмен. Проходил 24—27 мая в Минске. Участвовало ок. 600 специалистов из разных стран, представлено св. 400 докладов. Рассмотрены результаты исследований по конвективному теплообмену в ламинарных и струйных течениях, теплообмену в каналах, турбулентных потоках. Изучены вопросы теплообмена с участием излучения, массообмена в сложных геометриях течений.

Лит.: Тезисы докладов «Тепломассообмен — ММФ», Минск, 1988.

13-я Международная конференция по когерентной и нелинейной оптике. Проходила 6—9 сентября в Минске. Участвовало ок. 800 специалистов из ВНР, СССР, ЧССР и др. стран, представлено св. 500 докладов. Рассмотрены вопросы: газовые и полупроводниковые лазеры, когерентная активная спектроскопия, плазменные лазеры, лазерная микротехнология, лазерные стандарты частоты, многофотонная ионизация атомов, оптич. обработка информации, лазерное управление движением атомов и молекул, поляризационные нелинейно-оптич. явления и методы спектроскопии, нелинейное взаимодействие излучения с веществом, лазеры и окружающая среда.

Лит.: Тезисы докладов XIII Международной конференции по КИНО, т. 1—4, Минск, 1988. *С. Дударев.*

Всесоюзные конференции, симпозиумы, совещания, съезды, семинары

7-я Всесоюзная конференция по взаимодействию оптического излучения с веществом. Проходила 14—18 марта в Ленинграде. Участвовало св. 400 ученых, представлено ок. 250 докладов по темам: допороговые фотофизич. явления и структурные изменения в твердых телах, оптич. пробой и разрушение конденсированных сред, возникновение и развитие лазерной плазмы, светотермохимич. явления при воздействии лазерного излучения, взаимодействие атомов и молекул с поверхностью в световых полях, поверхностные электромагнитные волны в силовом воздействии лазерного излучения, неустойчивости и самоорганизация при лазерном воздействии.

Лит.: Тезисы докладов VII Всесоюзной конференции по взаимодействию оптического излучения с веществом, Л., 1988.

38-е совещание «Ядерная спектроскопия и структура атомного ядра». Проходило 12—14 апреля в Баку. Участвовало ок. 900 специалистов, представлено св. 500 докладов. Тематика совещания: свойства конкретных ядер (легких — с числом нуклонов $A < 50$, средних — $50 < A < 150$, тяжелых — $A > 150$), теория ядра, механизмы альфа-, бета- и гамма-процессов, ядерные реакции с нуклонами, электро- и фото-ядерные реакции, ядерные реакции с дейтронами и альфа-частицами, ядерные реакции с тяжелыми ионами, техника ядерных реакций, прикладная ядерная спектроскопия.

Лит.: Тезисы докладов XXXVIII Совещания «Ядерная спектроскопия и структура атомного ядра», Л., 1988.

1-я Всесоюзная научно-техническая конференция «Методы диагностики двухфазных и реагирующих потоков». Проходила 17—20 мая в Алуште. Участвовало ок. 250 специалистов, представлено св. 150 докладов. Рассмотрены оптические методы диагностики реагирующих потоков, контактные методы диагностики, диагностика двухфазных сред, плазмы, томографич. методы диагностики.

Лит.: Тезисы докладов I Всесоюзной научно-технической конференции «Методы диагностики двухфазных и реагирующих потоков», Харьков, 1988.

5-я Всесоюзная конференция по магнитным жидкостям. Проходила 17—20 мая в Плёсе (Ивановская обл.). Участвовало св. 200 ученых, представлено ок. 150 докладов. Рассмотрены новые результаты по гидродинамике, физико-химич. свойствам и применению магнитных жидкостей, вопросы диагностики течений, кинетики движения коллоидных частиц в жидкостях, технич. применения магнитожидкостных устройств.

Лит.: Тезисы докладов V Всесоюзной конференции по магнитным жидкостям, т. 1—2, М., 1988.

18-е Всесоюзное совещание по физике взаимодействия заряженных частиц с кристаллами. Проходило в Москве 30 мая — 1 июня. Участвовало ок. 250 специалистов, представлено св. 300 докладов. Обсуждались вопросы физики ориентационных эффектов (теория и эксперимент), каналирования заряженных частиц, излучения при каналировании и дифракции в кристаллах, достижения экспериментальной техники ионной имплантации в кристаллы и неупорядоченные мишени.

Лит.: Тезисы докладов XVIII Всесоюзного совещания по физике взаимодействия заряженных частиц с кристаллами, М., 1988.

9-й Всесоюзный симпозиум «Электронные процессы на поверхности и в тонких слоях полупроводников». Проходил 15—17 июня в Новосибирске. Участвовало ок. 300 специалистов, представлено св. 180 докладов. Рассмотрены квантовые эффекты в двумерных системах, фотоэлектрич. явления, связь электронных свойств поверхности с ее структурой, физич. процессы в тонких диэлектрич. слоях на полупроводниковой поверхности.

Лит.: Тезисы докладов IX Всесоюзного симпозиума «Электронные процессы на поверхности и в тонких слоях полупроводников», т. 1—2, Новосиб., 1988.

Всесоюзная конференция «Применение магнитного резонанса в народном хозяйстве». Проходила 22—24 июня в Казани. Участвовало ок. 250 специалистов, представлено св. 150 докладов. Тематика конференции: экспериментальная техника магнитного резонанса, применения его в геологии и минералогии, материаловедении и технологии, медицине и с. х-ве, машиностроении и легкой пром-сти.

Лит.: Тезисы докладов Всесоюзной конференции «Применение магнитного резонанса в народном хозяйстве», т. 1—3, Казань, 1988.

5-й Всесоюзный семинар по вторичной ионной и ионно-фотонной эмиссии. Проходил 28—30 июня в Харькове. Участвовало св. 300 специалистов, представлено ок. 150 докладов. В докладах освещены вопросы теоретич. и экспериментального исследования основных закономерностей и механизма вторичной ионной эмиссии и эмиссии возбужденных частиц, а также применение этих явлений для диагностики твердых тел и возможности создания новой аппаратуры для изучения и практич. применения вторичной ионной и ионно-фотонной эмиссии.

Лит.: Тезисы докладов V Всесоюзного семинара по вторичной ионной и ионно-фотонной эмиссии, Харьков, 1988.

6-я Всесоюзная конференция «Жидкие кристаллы и их практическое использование». Проходила 8—11 сентября в Чернигове (УССР). Участвовало св. 800 специалистов, представлено ок. 600 докладов. Направления докладов: химия и синтез жидких кристаллов, физич. свойства жидких кристаллов — термодинамика, фазовые переходы и дефекты в жидких кристаллах, оптика, электрооптика, магнитооптика, упругость, электрич. свойства жидких кристаллов, структура и молекулярная динамика жидких кристаллов, полимерные, лиотропные и биологич. мезофазы жидких кристаллов, применения жидких кристаллов.

Лит.: Тезисы докладов VI Всесоюзной конференции «Жидкие кристаллы и их практическое использование», т. 1—4, Черигов, 1988.

8-я Всесоюзная конференция по теплофизическим свойствам веществ. Проходила 20—22 сентября в Новосибирске. Участвовало ок. 350 специалистов, представлено св. 200 докладов. Основные вопросы конференции: уравнения состояний и критич. явления, термодинамич. и калорич. свойства жидкостей и газов, свойства жидких металлов и высокотемпературных расплавов, методы экспериментального исследования теплофизич. свойств веществ, плавление и кристаллизация, оптические свойства твердых веществ, свойства композиционных материалов, свойства высокотемпературных сверхпроводников.

Лит.: Тезисы докладов VIII Всесоюзной конференции по теплофизическим свойствам веществ, т. 1—2, Новосиб., 1988.

5-я Всесоюзная конференция «Флуктуационные явления в физических системах». Проходила 27—30 сентября, в Паланге (Лит. ССР). Участвовало ок. 270 специалистов, представлено ок. 100 докладов. Рассмотрены общие вопросы теории флуктуационных явлений, в т. ч. квантовые корреляции в неупорядоченных средах, спектральная диффузия в двухуровневых системах, низкочастотные шумы, флуктуации в полупроводниках и полупроводниковых приборах, шумы типа $1/f$, флуктуации в плазме, флуктуации в сверхпроводниках и сверхпроводниковых приборах.

Лит.: Тезисы докладов V Всесоюзной конференции «Флуктуационные явления в физических системах», Вильнюс, 1988.

20-й Всесоюзный съезд по спектроскопии. Проходил в сентябре в Киеве. Участвовало св. 1 тыс. специалистов, представлено ок. 800 докладов по спектроскопии атомов, молекул и твердого тела, а также технич. обеспечению этих исследований. Были отражены наиболее актуальные направления: теория атомов и атомных спектров, спектры многозарядных ионов, физич. процессы в плазме и лазерная спектроскопия, молекулярная спектроскопия и ее прикладные вопросы, исследование физич. характеристик твердых тел спектральными методами, автоматизация спектральных измерений.

Лит.: Тезисы докладов XX Всесоюзного съезда по спектроскопии, т. 1—2, К., 1988.

18-я Всесоюзная конференция по физике магнитных явлений. Проходила 3—6 октября в Калинине. Участвовало ок. 800 специалистов, представлено ок. 500 докладов. Осн. вопросы, рассмотренные на конференции: магнетизм высокотемпературных сверхпроводников, магнитные возбуждения спиновых систем, физика магнитных доменов, оптич. и магнитооптич. явления, явления переноса в магнитоупорядоченных веществах, магнитные резонансы и эффект Мёссбауэра в магнитоупорядоченных веществах, магнетизм аморфных веществ, спиновые стекла, возвратные магнетики, магнитные фазовые переходы и критич. явления, магнитные жидкости.

Лит.: Тезисы докладов XVIII Всесоюзной конференции по физике магнитных явлений, т. 1—4, Калинин, 1988.

11-я Всесоюзная конференция по физике полупроводников. Проходила 3—5 октября в Кишиневе. Участвовало св. 400 специалистов, представлено ок. 250 докладов. Рассмотрены вопросы: физич. явления в гетероструктурах и сверхрешетках, физич. процессы в структурах с пониженной размерностью, электронные и атомные процессы на границах раздела сред, влияние неупорядоченности на электронные процессы в полупроводниках, электронные явления в сильных электрич. и магнитных полях, физич. явления в магнитных и полумагнитных проводниках, фемто- и пикосекундная спектроскопия полупроводников, диагностика полупроводниковых структур.

Лит.: Тезисы докладов XI Всесоюзной конференции по физике полупроводников, т. 1—3, Кишинев, 1988.

15-е Всесоюзное совещание по рентгеновской и электронной спектроскопии. Проходило 10—13 октября в Ленинграде. Участвовало ок. 400 специалистов, представлено св. 250 докладов. Тематика докладов охватывала общие вопросы рентгеновской и электронной спектроскопии, теорию формирования электронной структуры, рентгеновских и электронных спектров вещества, электронной структуры высокотемпературных сверхпроводников, техники и методики эксперимента, исследования электронной структуры и химич. состава поверхностных слоев и межфазных границ, EXAFS-спектроскопии, восстановления структуры вещества по спектральным данным, рентгеновский спектральный анализ, рентгеновский микроанализ и его приложения.

Лит.: Тезисы докладов XV Всесоюзной конференции по рентгеновской и электронной спектроскопии, т. 1—2, Л., 1988.

4-е Всесоюзное совещание по когерентному взаимодействию излучения с веществом. Проходило 17—21 октября в Юрмале (Латв. ССР). Участвовало 230 специалистов, представлено св. 170 докладов по когерентному взаимодействию рентгеновского, синхротронного, мёссбауэровского излучений, а также нейтронов с веществом. Наиболее полно представлены материалы по динамич. дифракции рентгеновского излучения в идеальных и слабо деформированных кристаллах, в т. ч. исследования интерференционных эффектов, поляризационных свойств рентгеновского излучения, а также методы исследований и экспериментальная аппаратура. Значительное внимание уделено исследованию поверхностей различных объектов с использованием полного внешнего отражения рентгеновского излучения, явления аномального отражения рентгеновского излучения и вторичных процессов при взаимодействии гамма-излучения с веществом.

Лит.: Тезисы докладов IV Всесоюзного совещания по когерентному взаимодействию излучения с веществом, М., 1988.

7-я Всесоюзная конференция «Современные теоретические и экспериментальные проблемы теории относительности и гравитации». Проходила 18—20 октября в Ереване. Участвовало ок. 300 специалистов, представлено св. 200 докладов. Основные вопросы конференции: классич. теория гравитации, обобщения эйнштейновской теории и альтернативные теории, квантовая гравитация, релятивистская астрофизика и космология, гравитационный эксперимент.

Лит.: Тезисы докладов VII Всесоюзной конференции «Современные теоретические и экспериментальные проблемы теории относительности и гравитации», Ереван, 1988.

25-е Всесоюзное совещание по физике низких температур. Проходило 25—27 октября в Ленинграде. Участвовало св. 500 специалистов, представлено ок. 350 докладов. Тематика докладов: вопросы теории сверхпроводимости, в т. ч. модели высокотемпературной сверхпроводимости, экспериментальная техника, квантовые жидкости и кристаллы, низкотемпературная физика твердого тела и электронные явления при низких температурах.

Лит.: Тезисы докладов XXV Всесоюзного совещания по физике низких температур, т. 1—3, Л., 1988.

1-я Всесоюзная конференция «Модификация свойств конструкционных материалов пучками заряженных частиц». Проходила 16—18 ноября в Томске. Участвовало св. 300 специалистов, представлено ок. 200 докладов. Тематика докладов: создание источников пучков заряженных частиц для модификации конструкционных материалов, физика процессов взаимодействия заряженных частиц с веществом и модификация материалов, методы исследования и контроля, свойства материалов (коррозионная стойкость, прочность, износостойкость, трение и т. д.), роль ионного перемешивания и эффекты плавления тонких слоев металлов.

Лит.: Тезисы докладов I Всесоюзной конференции «Модификация свойств конструкционных материалов пучками заряженных частиц», т. 1—3, Томск, 1988.

1-е Всесоюзное совещание по высокотемпературной сверхпроводимости. Проходило 20—23 декабря в Харькове. Участвовало св. 400 специалистов, представлено ок. 300 докладов. Рассмотрены вопросы: теория высокотемпературной сверхпроводимости, электрич. и магнитные свойства высокотемпературных сверхпроводников, сверхпроводящие стекла, спектроскопия высокотемпературных сверхпроводников, резонансные явления в них, структурные свойства, контактные явления, технология, теплофизика и приложения высокотемпературных сверхпроводников.

Лит.: Тезисы докладов I Всесоюзного совещания по высокотемпературной сверхпроводимости, т. 1—3, Харьков, 1988.
С. Дударев.

ФИЛОСОФИЯ

В институте философии АН СССР

Основное внимание уделялось созданию концепции и развертыванию исследовательской работы по общеакадемической программе «Человек, наука, общество: комплексные исследования». Сформулированы основные идеи методологии комплексного изучения человека, разработаны принципы междисциплинарного исследования сознания. Сотрудниками ин-та разработана концепция взаимосвязи науч. революций и науч. традиций, проанализированы особенности развития совр. науки и техники, охарактеризованы идеалы, нормы, ценностные ориентации совр. науч. деятельности, а также способы коммуникации исследователей в междисциплинарном программно-ориентированном науч. поиске.

Начата работа по созданию методик проведения социально-гуманитарных экспертиз крупных научно-технич. проектов. Проводилась работа в рамках двух программ Отделения философии и права: «Диалектика развития социализма на совр. этапе» и «Философия в историч. развитии общества и культуры». Проанализирована природа отчуждения при социализме. Исследовались проблемы социалистич. собственности; типов сознания при социализме; сущности и основных проявлений бюрократизма в социалистич. обществе и путей его преодоления; социальная роль культурного наследия в единстве его мировоззренч. и познавательных функций.

Получены результаты в разработке логич. средств для реконструкции содержательных рассуждений, проводимых на естественных языках, что имеет значение для развития компьютерных систем параллельного программирования.

Получены новые результаты, помогающие преодолеть ряд стереотипов в понимании противоречий, изучаются процессы обновления мышления. Сотрудники ин-та активно участвовали в работе Всесоюзной конференции «Проблема комплексного изучения человека» (Москва, февраль) и 18-го Всемирного философского конгресса в г. Брайтоне (Великобритания, август).

Согласно постановлению Политбюро ЦК КПСС подготовлены к выпуску первые тома серии «Из истории отечественной философской мысли».

Проведено комплексное исследование становления и развития восточной рационалистич. традиции, издан труд «Рационалистич. традиция и современность. Индия». Завершена работа над трудом «Западная социальная философия XX в.». Подготовлены монографии: «Единство науч. знания», «Человек и земля», «Теория и практика развивающегося социализма», «Анализ противоречий: филос. традиции и современность», «Из истории философии Латинской Америки XX в.».

Директором Ин-та философии избран чл.-корр. АН СССР В. С. Стёпин.

Международные конгрессы и совещания

18-й Всемирный философский конгресс. Состоялся 21—27 августа в Брайтоне (Великобритания). Участвовало ок. 2 тыс. чел. из 70 стран. Сов. делегация включала

102 чел. (руководитель И. Т. Фролов), в т. ч. группу молодых философов из 30 чел.; делегация США — 140 чел. Главная тема конгресса — «Филос. понимание человека»; в рамках этой темы обсуждались все основные разделы филос. знания. Состоялось 4 пленарных заседания, 2 симпозиума, 2 коллоквиума, работало ок. 100 секций, ок. 40 «круглых столов», а также прошли заседания 33 различных филос. обществ. На пленарных заседаниях сделали доклады П. Н. Федосеев, П. Рикёр (Франция) и Э. Энском (Великобритания) на тему «Человек как предмет философского исследования»; М. Даммит (Великобритания) и Д. Дэвидсон (США) — «Человек: язык и коммуникация»; Ю. Хабермас (ФРГ), Р. Сингх (Индия), Э. Хан (ГДР) — «История, общество, личность»; Лю Шин (КНР), Э. Маис Валенилья (Венесуэла) и О. Орука (Кения) — «Настоящее и будущее человечества». На заключительном заседании И. Т. Фролов выступил с лекцией «Перестройка: филос. смысл и человеч. предназначение». Симпозиумы были посвящены темам «Справедливость и свобода» и «Существуют ли универсальные понятия культуры?». Коллоквиумы были проведены в связи с юбилейными датами: 200 лет со дня выхода в свет «Критики практического разума» И. Канта и 50 лет со дня смерти Э. Гуссерля.

С докладами и лекциями выступили также Э. Агацци (Швейцария) — «Человек как предмет философии»; А. Айер (Великобритания) — «Защита эмпиризма» и специально приглашенный на конгресс К. Поппер — «Мир предрасположенностей: два новых взгляда на причинность».

На заседаниях секций рассматривались проблемы филос. анализа, лингвистич. философии, истории философии, философии техники, философии политики, этики науки, экологии и др. В. А. Лекторский вел секцию «Вклад материалистич. диалектики в совр. философию»; П. П. Гайденко — «История новой философии»; Д. П. Горский — «Проблемы теории познания»; В. С. Стёпин — «Социальная, поличтич. и правовая философия»; Б. Г. Юдин — «Этика науки»; Д. М. Гвишиани — «Глобальные проблемы в свете системного анализа». М. Т. Степанянц вела «круглый стол» «Концепция человека в восточных филос. системах»; В. В. Мшвениерадзе — «Филос. проблемы политики»; Г. А. Брутян — «Аргументация»; Р. С. Карпинская — «Человек и природа: проблемы коэволюции»; Н. С. Юлина — «Моральные ценности: их природа, основания и практич. роль в человеч. жизни».

Конгресс значительно отличался от предшествующих, что связано с влиянием нового мышления, исходящего из приоритета общечеловеч. интересов и ценностей, поворотом в междунар. отношениях от политич. конфронтации к сотрудничеству в решении глобальных проблем человечества. Характерной чертой конгресса был конструктивный диалог представителей различных школ и направлений, возобладало стремление к непредвзятому сопоставлению взглядов и сотрудничеству. Многие участники конгресса рассматривали различные школы и направления (феноменологию, экзистенциализм, структурализм, прагматизм и др.) не столько как альтернативные, сколько как взаимодополняющие друг друга подходы к исследованию окружающего мира и места человека в нем. Марксистско-ленинское мировоззрение выступило как подлинная философия гуманизма, открытая для диалога и способная к усвоению достижений различных филос. направлений.

Президентом Междунар. федерации филос. обществ избран Э. Агацци (Швейцария), первым вице-президентом — И. Т. Фролов, в ее руководящий комитет избран В. А. Лекторский. Учреждена Междунар. федерация молодых философов. 19-й Всемирный философский конгресс решено провести в 1993 г. в Москве.

Лит.: «Коммунист», 1988, № 16, с. 55—66; «Вопросы философии», 1989, № 2, с. 17—105; «Философские науки», 1989, № 3, с. 115—120.

19-е совещание редакторов философских и социологических журналов социалистических стран. Состоялось 30 мая — 1 июня в Варшаве. Участвовали представители 23 журналов НРБ, ВНР, ГДР, ПНР, СССР, ЧССР. Ю. Боргош (ПНР) выступил с докладом «Философские проблемы войны, мира и социального прогресса», в к-ром был поставлен ряд актуальных проблем развития общества, человека и совр. мира. В обсуждении доклада был высказан ряд важных соображений по проблемам войны и мира, нового мышления, взаимоотношения общечеловеч. и социально-классовых подходов и др. Начавший дискуссию И. Калайков (НРБ) рассмотрел процесс усиления отчуждения в совр. мире и специально остановился на проблеме технологич. отчуждения. Ф. Лендвai (ВНР) рассмотрел историю развития социализма в странах Вост. Европы в связи с проблемой историч. отсталости стран, вступивших на путь социализма, и влияния капиталистич. стран. А. В. Дмитриев и Ю. Д. Прилюк говорили о необходимости создания в социалистич. странах социологии войны и мира. Ю. А. Зиневич рассмотрел проблему отчуждения и демократизации общества, борьбы с бюрократией. В частности, он анализировал демократизацию в науке, где решения по науч. проблемам не должны приниматься большинством, так как новое знание в науке порождается вначале меньшинством. Я. Кучиньский (ПНР) анализировал проблему универсального субъекта, к к-рому сегодня относится не только пролетариат, но и интеллигенция и молодежь, и соответственно, необходимость философии человечества как универсального субъекта. Д. Танальский (ПНР) говорил о взаимоотношениях марксистской и немарксистской философии, необходимости их сотрудничества в анализе общечеловеч. проблем, а также о проблеме плюрализма в марксизме. А. Томори (ВНР) сосредоточил внимание на проблемах соотношения идеологии и науки, осмыслении взаимоотношения между марксистской теорией и практич. политикой. Я. Кучиньский говорил о кризисе марксизма в связи с кризисом социализма и рассматривал первый как способ перехода от одной изжившей себя историч. целостности к новому интегративному единству. Эту проблему обсуждали В. Цирбес и И. Мужик (ЧССР). В. А. Лекторский, поддержав основные идеи, высказанные Я. Кучиньским, в то же время выразил несогласие с представлением о кризисе марксизма; переживают кризис способы понимания и применения марксизма.

Участники совещания обменялись опытом работы и рассмотрели вопрос об интенсификации сотрудничества. Совещание рекомендовало наладить систематич. взаимную информацию о наиболее интересных статьях и иных материалах; продумать вопрос о взаимной публикации обзоров филос. и социологич. журналов социалистич. стран; издавать на англ. языке ежегодник статей, представляемых журналами; предложить для совещания в 1990 г. в НРБ в качестве темы для обсуждения: «Универсальные принципы и национальные модели социализма: филос. и социологич. проблемы в свете нового мышления»; привлечь к участию в совещаниях представителей Кубы, Вьетнама, Монголии, Китая, Югославии и др.

Лит.: «Вопросы философии», 1988, № 9, с. 170—71; «Философские науки», 1988, № 11, с. 103—106.

Всесоюзные сессия, конференции, школа, симпозиум, заседание, ученый совет, семинар

Сессия Научного совета АН СССР по истории общественной мысли. Состоялась 9—10 февраля. Посвящена истории советской обществ. мысли 20-х — нач. 30-х гг. Сессию открыл Б. В. Боганов. Были заслушаны и обсуждены доклады В. А. Малинина — «Ленинская концепция социализма (20-е гг.)»; А. Х. Бурганова — «Был ли неизбежен культ личности Сталина?»; В. И. Клушина — «К философско-социологич. воззрениям Л. Д. Троцкого: истоки, становление, метаморфозы, отношение к ленинизму»; И. С. Нарского — «О филос. творчестве А. А. Богданова в 20-е гг.»; А. Ф. Смирнова — «Проблемы теории социализма в свете практики построения социализма в одной стране»; Т. А. Аркушенко и Т. И. Филимоновой — «Плехановское теоретич. наследие в идейной жизни 20-х гг.»; В. Н. Балязина — «Взгляды на крестьянскую кооперацию А. В. Чаянова. В центре дискуссии был вопрос о соотношении ленинского плана строительства социализма и реальной практики 20—30-х гг.

Лит.: «Философские науки», 1988, № 10, с. 112—115.

Всесоюзная конференция «Проблемы комплексного изучения человека». Состоялась 22—24 февраля. Организована АН СССР и Союзом науч. и инженерных обществ СССР. Участвовало св. 800 чел. Конференцию открыл председатель оргкомитета И. Т. Фролов. На пленарном заседании были заслушаны доклады Г. И. Марчука, П. Н. Федосеева, К. В. Фролова, Н. П. Бехтеревой, Н. П. Бочкова, В. П. Казначеева, Б. Ф. Ломова, С. П. Залыгина, В. П. Зинченко. Работало шесть секций. На секции «Человек в системе науки» (руководители — Н. П. Бехтерева, Б. Ф. Ломов, Ю. Н. Караулов) были заслушаны доклады В. И. Медведева — «Некоторые проблемы корреляции

физиологич. и психич. функций человека»; В. С. Ротенберга — «Методологич. подходы к психофизиологич. исследованию эмоционального напряжения»; Ю. Л. Гололицина и С. В. Медведева — «Мозговые механизмы речи»; В. А. Геодакяна — «Теория дифференциации полов»; В. М. Русалова — «Индивидуальность человека и проблема развития задатков»; Э. А. Голубевой — «Комплексная диагностика способностей»; Д. А. Фарбер — «Актуальные проблемы физиологии ребенка»; А. В. Брушлинского — «Проблемы субъекта в психологич. науке»; Б. М. Величковского — «Актуальные проблемы когнитологии: междисциплинарные перспективы изучения знаний человека»; В. К. Вилюнаса — «Проблемы базовых потребностей человека»; И. В. Имедадзе — «Потребность и мотив в поведении человека»; В. В. Налимова — «Вероятностная теория смыслов и смысловая архитектоника личности»; Б. Д. Парыгина — «Психологич. готовность в условиях перестройки и социального ускорения»; Т. Г. Винокур — «Речевой портрет совр. человека». На секции «Человек, природа, история» (руководитель Д. К. Шелестов) проблему целостности взаимоотношения человека с социальным и природным окружением обсуждали антропологи, генетики, экологи, демографы, социологи, психологи и историки. Т. И. Алексеева рассмотрела связь экологии и антропологии. Н. А. Агаджанян выступил с докладом «Экология человека как комплексная проблема». Ю. Г. Рычков стремился обосновать положение о том, что гены человека могут рассматриваться как результат не только естественной, но и обществ. истории человека. С. О. Шмидт посвятил доклад проблемам взаимодействия окружающей среды, биологич. и психологич. характеристик человека. В докладе Н. Я. Бромлей «Человек и его образ жизни в историч. перспективе» рассмотрено понятие «образ жизни» в контексте историч. науки, антропологии, социальной психологии, социологии. И. М. Клямкин проанализировал связь политико-экономич. процессов в 1929—34 гг. в СССР с нек-рыми социально-психологич. аспектами ситуации, сложившейся к этому времени. О проблемах жизненного пути личности и необходимости междисциплинарного его исследования говорил И. С. Кон. П. Й. Тульвисте проанализировал представления о типологии мышления в связи с семиотикой текстов, представленных в определенной культуре. В обсуждении докладов приняло участие 25 чел.

В работе секции «Человек и человечество в совр. мире» центральное место заняла дискуссия по проблеме гуманизации отношения науки к человеку и человека к природе. Были заслушаны доклады Н. Н. Моисеева «Нравств. императив как необходимое следствие императива экологического»; Ю. Н. Давыдова о ценностях бытия и бытии ценностей; Л. П. Буева подчеркнула, что при бесспорности экологич. императива важно защитить и человека как высшего творения и высшей ценности природы. К. А. Абульханова рассмотрела проблему «Социальное мышление и ответственность личности». В. И. Шинкарук подчеркнул важность формирования филос., диалектич. мышления, возвращения ему самостоятельного статуса. А. А. Гусейнов проанализировал проблему этич. критериев в науч. исследовании человека. Б. М. Неменский говорил о связи искусства и нравственности в процессе эстетич. воспитания.

Секция «Человек, культура, техника» была посвящена исследованию проблем человека в связи с научно-технич. прогрессом, науч. и художеств. творчеством. В. А. Лекторский выступил с докладом «Человек как проблема науч. исследования»; В. М. Межуев — «Научно-технич. революция как фактор совр. культуры»; В. С. Библер — «XX век, культура, человек»; С. С. Аверинцев — «Два рождения европ. рационализма и простейшие реальности литературы»; В. Л. Рабинович рассмотрел проблему связи учености и учительства, а также проблему понимания; Я. Н. Пономарев — «Психологич. „механизм" творчества»; В. В. Иванов — «Нейросемиотич. подход к правополушарным образам в словесном, музыкальном и изобразит. искусстве»; В. Г. Горохов — «Человек и техника — методологич. проблемы». Работа секции была продолжена на заседании «круглого стола» «Гуманитарная культура в техногенном мире» (руководитель В. С. Стёпин).

На секции «Человек, производство, экономика» были заслушаны доклады А. И. Китова «Восприятие человеком отношений собственности»; Н. М. Римашевской — «Потребности человека и комплексная программа социального развития»; В. И. Ермаковой — «Человеч. фактор и задача служб социального развития в новых условиях хозяйствования»; А. И. Ленского — «Нек-рые аспекты воздействия человеч. фактора на содержание партийной работы в крупном пром. городе»; В. М. Рутгайзера — «Человек как потребитель».

Работала также секция «Здоровье человека: нравственное, психическое, физическое».

На пленарном заседании были заслушаны сообщения об итогах работы секций. С заключит. словом выступил И. Т. Фролов.

Лит.: «Философские науки», 1988, № 8, с. 108—115; № 9, с. 104—110.

Научно-теоретическая конференция «Философские проблемы перестройки». Состоялась 15—16 марта в АОН при ЦК КПСС. Участвовали представители социалистич. стран, преподаватели высших партийных учебных заведений страны. Р. Г. Яновский выступил с докладом «Философские проблемы перестройки», Б. Н. Бессонов — «Актуальные задачи марксистско-ленинской философии на совр. этапе развития сов. общества». В дискуссии основное внимание было уделено теоретич. аспектам концепции перестройки, анализу путей и средств ее реализации, обобщению опыта перестройки в социалистич. странах.

Лит.: «Философские науки», 1988, № 9, с. 110—116.

Всесоюзная научно-теоретическая конференция, посвященная 200-летию со дня рождения А. Шопенгауэра. Состоялась в марте в Москве, организована Философским обществом СССР. Участвовали ученые Москвы и др. городов страны, представители центральных издательств, студенты и аспиранты филос. факультета МГУ. В. В. Соколов во вступительном слове отметил, что в сов. филос. историографии учение Шопенгауэра или замалчивалось, или характеризовалось предельно схематично и односторонне, не учитывалось его значительное распространение и влияние, в т. ч. на многих представителей русской интеллигенции. Ю. К. Мельвиль говорил о неоправданности пренебрежительного отношения к Шопенгауэру — значительному мыслителю 19 в., создавшему целостную, детально разработанную систему, основным выводом которой был тезис о неутолимости и тщетности воли к жизни и неизбежности страдания человека. В качестве альтернативы Шопенгауэр предложил этику страдания как норму взаимоотношений между людьми; искусство как средство забыть на время тяготы жизни; познание сути мира, приводящее к нирване и полному преодолению воли к жизни. И. С. Нарский, оценив Шопенгауэра как выдающегося иррационалиста, в к-ром нельзя видеть «символ» разложения зап.-европ. филос. культуры, считает, что его учение обозначило начало кризиса позднебуржуазного мышления. Шопенгауэр строит систему, проникнутую одновременно мотивами выживания консервативного господствующего класса и критикой всего существующего справа. Целостность его учения — в концепции пессимизма, противопоставленной как наивному оптимизму «плавного» прогресса просветителей, так и диалектич. концепции прогресса Гегеля. Рассмотрев разные суждения о Шопенгауэре: для Л. Толстого он был создателем преамбулы к религиозному сознанию; для Т. Манна — колоссальной фигурой немецкой культуры; для М. Хоркхаймера — бунтарем против социальных устоев; для Д. Лукача — отдаленным предтечей германского фашизма по образу мышления; для А. Бергсона — тем, кто открыл модель «жизненного порыва»; для Ф. Меринга и Б. Э. Быховского — знаменем антимарксистского декаданса,— И. С. Нарский высказал мнение, что марксисты в оценке творчества Шопенгауэра подошли ближе к истине, чем их буржуазные оппоненты. Т. А. Кузьмина считает, что Шопенгауэра следует рассматривать в общем контексте «философии жизни», являющейся одним из первых концептуально оформленных выражений мировоззренческой переориентации. Начиная с Шопенгауэра в совр. западной философии по-новому решается вопрос о соотношении жизни и познания, разума и воли; переосмысливается сам принцип воления, проблема сознания конечности, временности и историчности человеч. существования и т. д. «Философию жизни», в т. ч. и концепцию Шопенгауэра, следует рассматривать как начало широкого идейного течения, импульсы к-рого сказались и на проблематике др. школ (экзистенциализм, психоанализ). Б. В. Межеровский обратил внимание на то, что Шопенгауэр выступил как воспреемник кантовской философии и был критиком и противником Фихте, Шеллинга и Гегеля. Считая подлинным основанием морали чувство сострадания, Шопенгауэр подчеркивал, что «сострадание — источник человеколюбия», а отсутствие сострадания к людям ведет к моральной дегра-

лации, порождает жестокость. Б. В. Мееровский остановился также на свободомыслии Шопенгауэра, его критике религии. А. Р. Геворкян считает, что учение Шопенгауэра, выступившее в качестве антитезы по отношению к гегельянству в целом, правомерно рассматривать как необходимый этап филос. развития Запада. В целом учение Шопенгауэра можно рассматривать как попытку синтеза восточной мудрости с европейской метафизикой. Более подробно влияние на Шопенгауэра индийской философии рассмотрел А. К. Судаков. А. Ф. Грязнов остановился на особенностях восприятия философии Шопенгауэра в разные историч. периоды. В истории европейской культуры в конце 19 — нач. 20 вв. был период повсеместного увлечения его учением. Его влияние обнаруживается в творчестве О. Вейнингера, З. Фрейда, в критико-эстетич. программе К. Крауса, в учении Ф. Мауттнера, шопенгауэровские мотивы присутствуют в музыкальном творчестве Г. Малера и А. Шёнберга. Философия Шопенгауэра имела принципиальное значение для становления учения Л. Витгенштейна. Ю. Р. Фурманов полемически остро говорил о необходимости отказа от схематичных оценок творчества Шопенгауэра и глубокого исследования его идей как предшественника совр. эволюц. этики и теории познания. В. И. Шубин также считает, что в нашей литературе отсутствовал объективный анализ наследия Шопенгауэра. Бесспорно, что он яркий представитель социального пессимизма, но его пессимизм и резкая критика современных ему учений есть отражение глубокого духовного кризиса, к-рый охватил часть мыслящей интеллигенции, разочарованной как в просветительской философии, так и в буржуазно-торгашеской практике. А. А. Лаврова охарактеризовала основные направления исследований философии Шопенгауэра на совр. Западе. По ее мнению, поиск новых мотивов сосредоточен сейчас гл. обр. на двух направлениях, выражающих, с одной стороны, «традиционалистскую» историко-филос. тенденцию, а с другой — аналитич. тенденцию, стремящуюся к логич. анализу шопенгауэровских аргументов и к поиску возможностей вписать их в контекст совр. проблем. Вместе с тем эти тенденции сходятся в требовании отказа от сложившегося образа философа как законченного мизантропа и пессимиста. А. А. Лаврова подробно рассмотрела работы западногерманского философа Х. Шёндорфа и новозеландского философа Д. Янга. В дискуссии принял участие Ф. Кумпф (ГДР), к-рый, в частности, подчеркнул необходимость более детального сопоставления теоретич. философии Канта и Шопенгауэра.

Лит.: «Философские науки», 1988, № 11, с. 107—112.

4-я Всесоюзная школа молодых ученых-политологов. Состоялась 3—8 апреля. Организована Советской ассоциацией политич. наук совместно с ЦК ВЛКСМ. Участвовало св. 120 чел. из разных городов страны. На пленарном заседании были заслушаны доклады В. В. Мшвениерадзе «Политика перестройки и перестройка политики», А. С. Панарина — «Новые социальные проблемы: поиски субъекта решений», В. Б. Кувалдина — «Перестройка в свете политич. развития Запада», А. В. Сдасюк — «Экологич. проблемы и политика», В. А. Колосова — «Политич. география: становление дисциплины». На одной из секций обсуждалась проблема соотношения гражданского общества и государства. Заседания «круглых столов» были посвящены следующим темам: «Экономич. реформа: замыслы, реальность, перспективы»; «Болевые точки отечественной истории: проблема историч. правды и политика»; «Политич. культура и альтернативное мышление»; «Самодеятельные инициативы и политич. институты»; «Национальные отношения и политика»; «Политика и экология»; «Религия и политика»; «Политич. познание и его специфика»; «Антивоенное движение на Западе и в СССР: реальная сила?»; «Новое мышление в междунар. отношениях»; «Мир через 20 лет: ожидания и прогнозы политологов».

Лит.: «Философские науки», 1989, № 2, с. 118—121.

Всесоюзный симпозиум. Состоялся в апреле в г. Новосибирске. Посвящен теме: «Социально-филос. проблемы перестройки: методология исследования опыта партийного руководства». Организован АОН при ЦК КПСС и Новосибирской Высшей партийной школой. Участвовало св. 160 ученых, партийных и сов. работников. На пленарном заседании с докладами выступили В. А. Кощелев, Р. Г. Яновский, А. К. Черненко, Б. Н. Бессонов. На секционных заседаниях обсуждались следующие проблемы: противоречия совр. обществ. развития, пути и формы их сознательного использования; демократизация как главное направление перестройки; методологич. проблемы изучения опыта партийной и советской работы; социально-филос. проблемы активизации человеч. фактора.

Лит.: «Философские науки», 1989, № 4, с. 118—119.

Заседание проблемного Совета по материалистической диалектике Министерства высшего и среднего специального образования РСФСР. Состоялось 31 мая — 1 июня в Ленинграде. Участвовало ок. 70 чел. из разных городов страны. Основная обсуждавшаяся тема — взаимосвязь диалектики и гуманизма. Ф. Ф. Вякерев охарактеризовал два направления исследования — выявление гуманистич. содержания диалектики и анализ материалистич. диалектики как метода решения гуманитарных проблем совр. науки. Были заслушаны доклады И. С. Нарского «Проблемы диалектики и гуманизма в последних статьях В. И. Ленина», С. П. Дуделя — «Единство логики, диалектики и теории познания в свете гуманистич. направленности диалектики», В. М. Межуева — «Гуманизм и история», В. Г. Федотовой — «Соотношение познавательного и ценностного в познании человека», М. Н. Грецкого — «Диалектика гуманизма у Маркса и Грамши». Деятельность как базисная категория философско-гуманистич. теории и как предпосылка гуманизации науки анализировалась в докладах Н. З. Короткова и Э. В. Каракозовой. Работали две секции.

Лит.: «Философские науки», 1989, № 4, с. 64, 79.

Совместное заседание Ученого совета Института социологии АН СССР и Президиума советской социологической ассоциации. Состоялось 31 октября. Участвовало св. 400 чел. Посвящено основным направлениям перестройки деятельности ин-та. С докладом выступил директор-организатор Института социологии В. А. Ядов, отметивший, что Постановление ЦК КПСС «О повышении роли марксистско-ленинской социологии в решении узловых социальных проблем советского общества» знаменует новый этап в развитии сов. социологии, к-рая приобретает статус самостоятельной научной дисциплины и призвана активно влиять на жизнедеятельность общества, практику социальных преобразований. В Постановлении ЦК КПСС отмечено, что положение дел в социологии совершенно не отвечает потребностям перестройки. Перед Ин-том социологии поставлены задачи: разработки фундаментальных теоретич., методологич. и методич. проблем; координации социологич. исследований в стране по приоритетным направлениям работы ин-та; осуществление междунар., всесоюзных и региональных исследований. Направления теоретико-познавательных фундаментальных исследований связаны с проблемой предмета социологии. В. А. Ядов проанализировал существующие представления и считает наиболее правильным подход, в соответствии с к-рым к предмету социологии относится вся сфера социальной жизни: социальные общности, организации и процессы, социальные механизмы развития и функционирования отдельных подсистем социального целого. Такое понимание предполагает наличие общей и частных социологич. теорий. В центре внимания ин-та должно быть неск. ключевых проблем: социальная структура общества в ее различных измерениях и срезах: социально-классовая, профессиональная, этносоциальная, поколенческая (всего можно выделить 16—17 критериев); социальные организации и социальные процессы — механизмы, тенденции изменения и развития социальных систем, организаций и ин-тов; социология личности — социальные типы личности, их классификация по разным основаниям (идеальный, модальный, нормативный), уровням активности, анализ объективных тенденций функционирования и изменения типов личности в условиях перестройки; важнейшее направление — целостный социологич. анализ процессов перестройки: историч. прошлое, ближайшие и отдаленные перспективы. Организационная структура ин-та должна быть приведена в соответствие с основными направлениями научной деятельности. Целесообразно перейти к системе исследовательских проектов в сочетании с устойчивыми подразделениями. Ин-т будет участвовать в общеакадемич. программе «Человек, наука, общество», одним из разделов к-рой является проект «Человек в перестройке общественных отношений и институтов обновляющегося социализма», включающий важные направления изучения различных сторон деятельности человека и общества. Вторая по значимости программа — «Социальные процессы в условиях перестройки» — обеспечивается по линии Отделения философии и права АН СССР. Поисковые исследования будут вестись исключительно за счет ресурсов ин-та. Ин-т социологии обязан взять на себя функции образовательного центра: готовить учебные пособия, учебные программы и курсы по социологии.

Б. А. Грушин отметил, что главная задача — утвердить социологию в качестве полноправной самостоятельной науки, дающей адекватную картину действительности. В связи с этим важное значение имеет создание нового языка социологии, отказ от нормативных описаний и фиксирование того, что есть, а также развертывание микроанализа реально действующих социальных субъектов. О статусе социологии и этапах ее развития говорили также Ю. Н. Гаврилец, В. Н. Шубкин. В. С. Коробейников считает, что ключевым является изучение проблем свободы и несвободы и связанные с этим ощущения людей. Проблемы теории социальной и социально-корпоративной структур, а также социологии образования затронул Ф. Р. Филиппов. Б. М. Фирсов подчеркнул необходимость участия социологов в анализе национальных отношений, а также изучения социальных аспектов экологии и проблемы насилия как социального явления. Ю. В. Арутюнян отметил, что назрела необходимость говорить о национальном во всей структуре социологии. О развитии системного междисциплинарного подхода в социальных исследованиях говорил Л. А. Гордон. Важность разработки качественных и количественных индикаторов отчуждения и свободы при социализме, а также развития социологии инноваций отмечал Н. И. Лапин. Ж. Т. Тощенко обосновал важность координации социологич. исследований. Б. В. Князев поддержал предложение об участии ин-та в разработке учебных программ в связи с предстоящим открытием в 14 вузах страны подразделений по подготовке специалистов по социологии. С. Н. Плотников сообщил о комплексной программе издания социологич. литературы.

Т. И. Заславская поддержала идею перехода ин-та на исследовательские проекты. Б. А. Грушин говорил о целесообразности сохранения в новой структуре ин-та крупных отделов, обеспечивающих преемственность, специализацию и координацию, а место секторов должны занять, по его мнению, мобильные, открытые проблемные группы. В. А. Мансуров остановился на проблеме взаимоувязки основных направлений, т. к. многие темы могут исследоваться в рамках разных направлений. В. Г. Андреенков затронул экономич. и структурные аспекты проектной системы и необходимость разумного баланса проектов и фиксированных формальных структур. О необходимости уделить серьезное внимание проблемам методич. и информационного арсенала социологии говорили О. М. Маслова и др. Выступавшие остановились также на вопросах отношений ин-та с Отделением философии и права АН СССР и др. отделениями АН СССР.

Лит.: «Социологические исследования», 1989, № 2, с. 148—154.

Семинар «Деятельность: философский и социологический подход». Состоялся 16—18 сентября в Алуште. Организован Крымским отделением Философского общества СССР. Участвовало св. 100 философов и психологов из разных городов страны и НРБ. Б. Н. Сагатовский рассмотрел специфику и границы применимости деятельностного подхода. А. В. Брушлинский проанализировал деятельностный подход в трудах сов. психологов. На «круглом столе» «Деятельность, предметность, отчуждение» обсуждались соотношение деятельности, действия и предметности; причины возникновения и формы проявления отчуждения; основания отчуждения при социализме и пути его преодоления; соотношение опредмечивания и распредмечивания. На другом «круглом столе» обсуждались проблемы проектировочной деятельности, соотношение проектирования с исследованием, планированием и прогнозированием.

Лит.: «Философские науки», 1989, № 4, с. 121. *Н. Ланда.*

ХИМИЯ

В 1988 г. состоялось св. 20 международных и св. 90 всесоюзных научных съездов, совещаний, конференций и др. мероприятий.

Международные конгрессы, симпозиумы, конференции

2-й конгресс по поверхностно-активным веществам «ПАВ в нашем мире — сегодня и завтра». Проходил 24—27 мая в Париже. Участвовало 2 тыс. специалистов из 42 стран, в т. ч. 6 от СССР. Представлено 116 докладов по современному состоянию и перспективам развития химии, технологии произ-ва и применения поверхностно-активных веществ (ПАВ), включая экологич. аспект.

В докладе Дж. Берфорда (Великобритания) представлен обзор последних достижений в области технологии произ-ва и применения ПАВ в мире и Европе в настоящее время и на перспективу. Обзор современного состояния и тенденций развития произ-ва текстильно-вспомогательных веществ (ТВВ) содержится в докладе Ф. Рихтлера (ФРГ). Роль ПАВ при произ-ве и переработке волокон всех типов, включая химич., и облагораживании текстильных материалов рассмотрено в докладах ряда ученых из ФРГ. Катионным ПАВ, применяемым в качестве мягчителей и антистатиков,— производным жирных аминов, имидазолинам, амидоаминам посвящен доклад И. Коса (Нидерланды). Перспективы развития произ-в анионактивных ПАВ (линейных и разветвленных алкилбензолсульфонатов, алкил- и алкилэфиросульфатов, α-олефинсульфонатов и парафиновых сульфонатов) освещены в докладе Р. Брайана (США). Отмечено, что на структуру произ-ва этих ПАВ сильное влияние в ближайшее время окажут увеличение произ-ва натуральных масел, введение новых мощностей по синтезу полупродуктов, создание новых типов ПАВ.

Из докладов, посвященных синтезу, структуре и свойствам новых ПАВ, наиболее интересен доклад ученых из ФРГ о синтезе ПАВ на основе углеводов, содержащих 90% целлюлозы, 5% полисахаридов, 5% аминокислот. Разработанный метод позволяет получать моно-, ди- и др. олигосахариды, а также высшие спирты. ПАВ на основе алкилполигликозидов, обладающие улучшенными в экологич. отношении свойствами и устойчивые к действию электролитов и щелочей, рекомендованы для косметич. составов и пищевых добавок, а также в качестве эмульгаторов при получении микроэмульсий, переработке текстиля и кожи.

В докладе ученых из США изложены результаты исследования реакции Штекера для получения термостабильных и химически стойких алкиларилэтансульфонатов; в докладах ученых из ФРГ и Японии — механизм сульфирования метиловых эфиров ненасыщенных жирных кислот газообразным триоксидом серы. Процессы сульфирования α-олефинов и эфиров жирных кислот описаны в работах ученых Нидерландов, Великобритании и ГДР. Проблемам использования ПАВ в нефтяной, горной и угольной отраслях пром-сти посвящены доклады ученых из ФРГ и Франции.

Основной вывод специалистов из Великобритании — необходимость исключения оксиэтилированных алкилфенолов из рецептур бытовых моющих средств. Применение неионогенных ПАВ в быту и их разложение в окружающей среде рассмотрены в докладе ученых из Израиля. Технология улавливания газовых выбросов в процессе оксиэтилирования жирных кислот представлена в докладе итальянских ученых.

11-я дискуссионная конференция по химическим и физическим явлениям старения полимеров. Проходила 11—14 июля в Праге. Участвовали специалисты 15 стран. Представлено св. 100 докладов.

В части докладов представлены результаты исследований старения (окисления) полиолефинов, аморфнозастеклованных полимеров, эпоксидных смол, а также смесей полимеров, каучуков и резин. Доклад Д. Карлсона (Канада) посвящен химич. и спектроскопич. методам изучения деструкции и стабилизации полимеров. В докладе ученых из СССР рассмотрено влияние внешних механич. напряжений на окисление полимеров. Вопросы создания и действия стабилизаторов, способных длительное время сохраняться в полимере, освещены в докладе Н. Биллингема (Великобритания) и др. ученых. Большой интерес вызвали доклады, посвященные процессу старения поликарбоната (работы ученых ПНР и Индии).

8-й симпозиум по хлорированным диоксинам и родственным соединениям. Проходил 21—26 августа в Умеа (Швеция). Участвовало ок. 500 специалистов, в т. ч. 2 из СССР. Представлено 284 доклада, в которых рассмотрены источники образования хлорированных диоксинов, аналитич. методы их исследования и контроля, вопросы токсикологии, проблемы их ликвидации и оценки уровня в окружающей среде.

22-я международная выставка-конгресс по инженерной химии и биотехнологии. «АХЕМА-88». Проходила 5—11 июня во Франкфурте-на-Майне. В работе выставки и конгресса участвовало 245 тыс. чел. из 40 стран, включая СССР. Представлено 2800 стендов, а по науч. программе конгресса 572 лекции по широкому кругу вопросов. Основные из них — биотехнология (включая биокатализ и биореакторы), процессы и аппараты пищевой пром-сти, новые

процессы в инженерной химии, фармацевтич. и электрохимич. процессы, современные достижения в обл. тепловых, массообменных и гидромеханич. процессов, реакторная техника, расчет и проектирование химич. оборудования и заводов, хранение и транспортировка твердых веществ, жидкостей и газов, использование ЭВМ, вопросы безопасности химич. произ-в, новые материалы и их свойства, техника измерений и методы анализа, информационные системы и базы данных. Новое по сравнению с предыдущими конгрессами — значительное продвижение работ в области мембранных методов разделения, расширение диапазона материалов, используемых при создании химич. аппаратов и строительстве заводов (особенно коррозионностойких материалов), увеличение числа работ в области защиты окружающей среды, здоровья людей и безопасности химич. предприятий.

Международная конференция по экстракции. «ISEC-88». Проходила в Москве 18—24 июля. Участвовало 600 специалистов из 38 стран, в т. ч. св. 300 иностр. ученых и инженеров. Представлено ок. 400 докладов, на которых обобщены достижения в области экстракции за последние два года. Основные вопросы конференции — химич. основы экстракции, экстрагенты, межфазные явления и кинетика, оборудование, моделирование и контроль процессов, экстракция металлов, органич. и биоорганич. процессы, применение в химии и технологии неорганич. и др. веществ, радиохимии, аналитич. химии. С пленарными докладами выступили Ю. А. Золотов, В. В. Тарасов и Г. А. Ягодин (СССР), Г. Сенике (Япония), У. Шульц, К. Кинг (США), Э. Блас (ФРГ), А. Нейлор (Великобритания), Л. Бояджиев (НРБ).

Большое внимание уделено источникам образования полихлорированных дибензо-*п*-диоксинов (ПХДО) и дибензофуранов (ПХДФ), являющихся побочными продуктами химич., целлюлозно-бумажной и др. отраслей пром-сти, а также содержащихся в гербицидах, производных алкилхлорфеноксиуксусных кислот, отходах этих произ-в, в организме человека и животных, рыбе, планктоне и в золе сожженных бытовых и пром. отходов.

В докладах специалистов Швеции и Канады говорится о том, что в готовой бумажной продукции присутствуют ПХДО и ПХДФ, которые могут переходить из упаковочной бумаги в пищевые продукты (молоко, жиры, масло); в докладах специалистов ФРГ — о том, что в разных сортах бумаги, включая косметич., в упаковках кофе и целлюлозных кофейных фильтрах присутствуют диоксины; в неотбеленной бумаге диоксина меньше. Результаты исследования влияния соотношения лигнина и отбеливающих реагентов на содержание ПХДО, ПХДФ, полихлорфенолов (ПХФ) и соотношение свободного хлора и его диоксида приведены в докладе специалистов Швеции.

Особое внимание уделено проблемам экологии. Так, доклады специалистов США и ФРГ были посвящены вопросам очистки сточных вод, сжигания пром. и бытовых твердых отходов, доклады ученых США, Швеции, Канады, Японии, Италии и Дании — результатам процессов сжигания, проведенных с целью выяснения параметров этого процесса, регулирующих образование ПХДО и ПХДФ. В работах специалистов США, Норвегии и др. сообщено, что основными источниками загрязнения окружающей среды являются диоксины, содержащиеся в отходах металлургич. заводов, в газах, выделяемых при сгорании трансформаторного масла, и в выхлопных газах автотранспорта. Ряд сообщений посвящен различным способам дехлорирования диоксинов или их разложению, напр. учеными США представлен доклад о работе мобильного аппарата для сжигания, применяемого для обезвреживания почвы с высоким содержанием гербицида оранж (смесь гербицидов 2,4-Д и 2,4,5-Т), в составе которых содержатся примеси диоксинов. В докладах ученых Канады, ФРГ, Швеции и США рассмотрены способы экстракции диоксинов из целлюлозы, бумаги, пром. отходов, а также технич. решения по оптимизации способов отбора проб воздуха. Высокочувствительные методы определения ПХДО и ПХДФ в объектах окружающей среды (воздухе, воде, почве, рыбе), а также в жировой ткани, крови человека и животных, молоке представлены в докладах ряда специалистов из США, ФРГ, Франции, Нидерландов, Австрии, Финляндии, Канады, Швеции и Великобритании.

Большое количество докладов посвящено изучению токсичности диоксинов и родственных соединений, а также результатам обследования людей, работающих в контакте с ними.

10-я конференция ИЮПАК по химической термодинамике. Проходила 29 августа — 2 сентября в Праге. Участвовало 430 специалистов из 38 стран, в т. ч. 20 из СССР. Представлено 390 докладов по разделам: чистые вещества; смеси и неэлектролиты; фазовые равновесия; граница раздела фаз и поверхностные явления; статистич. механика жидкостей и растворов; полимерные, биологич. и водные системы; калориметрия и др. методы; обработка экспериментальных данных.

Проблемы термодинамики гидрофобного взаимодействия подробно освещены в работе специалистов из СССР, процессы хемосорбции и физич. адсорбции — в работе ученых из Зап. Берлина. Молекулярным жидкостям и смесям посвящен доклад Ф. Колера (ФРГ). В др. работах рассмотрены новые варианты квазихимич. моделей для жидкостей с ориентационными эффектами (СССР), свойства водных растворов (США), фазовое равновесие в условиях суперкритич. жидкостей (Канада), термодинамика присоединения лигандов к протеинам (США), равновесное поведение жидкостей, состоящих из несферич. неполярных молекул (ГДР), термодинамика макромолекулярных систем (Нидерланды), возможность предсказания фазового равновесия по молекулярной структуре (Дания), статистич. термодинамика суперкритич. жидкостей (США). Возможность использования адиабатич. калориметра в качестве ультранизкочастотного спектрометра рассмотрена в докладе Т. Матузо (Япония).

Значительное количество работ посвящено поверхностным явлениям и границе раздела фаз, напр. доклады А. Кассуто, Ж. Рукероля, Л. Лернера (Франция), Х. Найвенхайса (Нидерланды), С. Черни (Чехословакия), Г. Веддлера (ФРГ). Среди сообщений, посвященных полимерным системам, отмечены доклад Р. Нагарайяна (США) о развитии термодинамич. теории растворов блоксополимеров и доклад М. Ричардсона (Великобритания) об исследовании фазовых переходов в полимерах методом дифференциальной сканирующей калориметрии. В докладе М. Трожан (ЧССР) сообщено о синтезе тетраметафосфатов, а в сообщении Ж. Леонарда (Канада) дано уравнение для расчета конфигурационной энтропии макромолекул в растворах.

26-я конференция по координационной химии. Проходила 29 августа — 6 сентября в Порту (Португалия). Участвовало ок. 1 тыс. специалистов из 50 стран, в т. ч. 4 из СССР. Представлено 464 доклада по осн. направлениям координационной химии: структура, химич. связь и энергетика молекул; синтез и реакционная способность комплексных соединений; бионеорганич. химия; новые материалы; техника эксперимента и прикладные аспекты координационной химии.

Наибольшее внимание на конференции уделено исследованиям в обл. бионеорганич. химии и впервые представленным исследованиям по новым материалам, обладающим свойствами высокотемпературных сверхпроводников. Фундаментальные исследования в области бионеорганич. химии позволяют понять механизм действия терапевтич. и диагностич. препаратов различных классов, в т. ч. противоопухолевых и противовирусных, а также веществ, регулирующих обменные процессы в организме, что открывает возможности создания принципиально новых типов лекарственных препаратов третьего поколения, не аккумулирующихся в организме и не имеющих побочных эффектов. В докладе А. Альбрехт-Гари (Франция) рассмотрены вопросы селективного транспорта Ca и Mg при применении нового антибиотика кальцимицина и его аналогов, в совместном докладе специалистов ФРГ и Греции — результаты расшифровки механизма канцеростатич. действия *цис*-диаминодихлорилатина (цисплантины).

В обл. развития теоретич. основ целенаправленного создания композиционных материалов большое внимание было уделено закономерностям разнолигандного и полиядерного комплексообразования, кластерным и полимерным вариантам многокомпонентных сочетаний, поливариантности образующихся систем, а также тестам, позволяющим выбрать оптимальное сочетание компонентов. Доклад М. Гриторых упорядоченных систем, содержащих металлоорганич. или комплексные фрагменты.

Отмечены сообщение Г. Хенкеля (ФРГ), посвященное полиядерным соединениям, а также фундаментальные работы специалистов ФРГ и Норвегии по структурному, магнитному и спектральному исследованию би- и полиядерных комплексов с функционально-зависимыми электронным об-

меном и антиферромагнитным взаимодействием между атомами металла на расстояниях 0,8—1,2 нм, разделенными органич. лигандами.

5-я Болгарская конференция по механике и технологии композиционных материалов. Проходила 29 сентября — 1 октября в Варне. Участвовало 290 специалистов из 12 стран, в т. ч. св. 50 от СССР. Представлено 234 доклада по тематич. направлениям: реология жидких композиций, структура и свойства композиционных материалов, технология их получения.

Большой интерес вызвали доклад советских и голландских ученых по кинетике отверждения олигомерных связующих и вопросам реологии жидких композиций.

В исследовании структуры и свойств композиционных материалов наблюдаются новые подходы к изучению механизмов деформации и разрушения материалов, моделированию систем, аналитич. описанию изучаемых явлений. Наиб. интересны в этом направлении доклады В. А. Степанова (СССР) «Роль деформации в разрушении твердых тел», Ю. Христовой «Описание термоползучести полимербетона в изотермических условиях» (НРБ), В. Дудзиньского (ПНР) «Испытания на прочность и сорбцию стеклянных композитов на основе полиамида-6» и др.

В некоторых докладах рассмотрены результаты разработки и исследования новых рецептур, а также вопросы усовершенствования технологии процессов получения традиционных композитов с использованием в качестве матрицы полиэтилена, полипропилена, полистирола, эпоксидных, феноло-формальдегидных, карбоимидных смол, сверхвысокомолекулярного полиэтилена, политетрафторэтилена, а в качестве наполнителя — стеклянных и углеродных волокон, дисперсных минеральных и гибридных материалов.

Отмечен доклад С. А. Михайлова о применении электродинамич. обработки для адсорбционного модифицирования поверхности наполнителей полимеров. Представлены также доклады, содержащие результаты исследований в области охраны окружающей среды, по переработке и использованию отходов произ-ва, по вопросам совершенств. математич. методов оптимизации и технологич. процессов и свойств материалов.

Всесоюзные конференции, совещания, семинары

Совещание по проблеме «Переработка и использование вторичных материальных ресурсов производств капролактама и карбоновых кислот». Состоялось в марте в г. Тольятти. Представлено 27 докладов.

О путях реализации основных отходов произ-ва капролактама, намечающих реальные возможности его безотходного произ-ва, говорится в докладе К. В. Рященцева и др. В работе В. П. Белова, В. В. Живаевой и К. К. Егорова рассмотрено применение щелочных стоков произ-ва капролактама в качестве пластификатора тампонажных растворов при бурении глубоких скважин. В докладе В. А. Лихоманенко и др. представлен экологически чистый способ получения 1,10-декандикарбоновой кислоты из 1,5,9-циклододекатриена. Комплексная переработка жидких отходов произ-ва капролактама и адипиновой кислоты — тема доклада А. Э. Задова, И. Я. Лубяницкого и Б. Н. Шукайло.

18-я научно-техническая конференция «Полимерные материалы и их исследование». Состоялась 21—22 апреля в Каунасе. Представлено 72 доклада, посвященных исследованиям в обл. синтеза, структуры, свойств, переработки и применения полимерных материалов.

Цель работы Э. К. Пийроя — изучение термич. деструкции загрязненных устаревших отходов полиэтилена, а также поиски возможности рационального использования продуктов разложения. О получении, свойствах и применении композиционных материалов на основе азотсодержащих термопластов и термоэластопластов рассказано в докладе С. С. Песецкого и др. В сообщении Л. С. Корецкой, Т. И. Ткаченко показано, что величина внутренних напряжений в полимерных композициях зависит от условий их формирования и определяется структурой и конформациями макромолекул полимера. В докладе Я. И. Шатайте и М. А. Баранаускаса рассмотрены процессы образования сульфидных покрытий, применяющихся в качестве электропроводящего подслоя для металлизации пластмасс. В работе Р. Ю. Андрюлайтене рассказано об исследовании химич. стойкости и возможности применения антикоррозионных покрытий на основе эпоксидного связующего в щелочной среде.

Школа-семинар «Металлоорганические соединения и полимеризационный катализ». Проходила 23—29 мая в Звенигороде (Моск. обл.). Посвящена 80-летию со дня рождения Н. М. Чиркова. Представлено 50 докладов по вопросам металлокомплексного катализа полимеризации олефинов, а также разработкам высокоэффективных металлоорганич. катализаторов полимеризации.

В докладе Н. Н. Корнеева и Н. Н. Говорова показана роль соединений непереходных металлов в эффективности действия металлокомплексных катализаторов полимеризационных процессов. О задачах разработок и внедрения высокоэффективных металлоорганич. катализаторов в произ-ве пластмасс рассказано в докладе А. А. Баулина. Синтез и некоторые каталитич. свойства металлсодержащих олигоариленов — тема доклада В. А. Сергеева и др. Установлено, что в результате комплексообразования макромолекулярных матриц с металлами их свойства претерпевают изменения, в частности появляются фоточувствительность и каталитич. активность. В докладе А. М. Аладышева и др. рассмотрены особенности полимеризации пропилена при использовании различных металлокомплексных катализаторов в присутствии водорода; установлено различие во влиянии водорода на стабильность активных центров. В докладе Е. И. Тянковой описаны металлоорганич. соединения переходных металлов, используемые в качестве катализаторов получения высокостереорегулярных полимеров диенов различной структуры.

Конференция «Перспективы создания и использования новых высокоэффективных клеящих материалов в народном хозяйстве». Состоялась 24—26 мая в Кировакане (Арм. ССР). Представлено 109 докладов по перспективам развития и эффективности применения полимерных и клеевых композиций, новым достижениям в разработке полимеров, олигомеров клеевого назначения, разработкам клеев для различных отраслей народного х-ва и технологич. процессам их получения и применения клеев, методам анализа.

В докладе Е. И. Федорченко и Н. М. Волошиной предложена разработка клеевых материалов с повышенной устойчивостью к агрессивным средам. Исследование влияния термодинамич. свойств растворителей на физико-механич. свойства фенолкаучуковых клеев — суть работы С. А. Кроян и др. В докладе М. Д. Подволоцкой, Б. Ю. Бронштейн и Л. П. Раскиной рассмотрена технология изготовления двухсторонних липких материалов медицинского назначения. О новых анаэробных герметизирующих материалах, обладающих термич., химич. и радиационной стойкостью, рассказано в работе Д. А. Ароновича и др. Состояние произ-ва клеящих средств для народного потребления и тенденция его развития — тема доклада В. Я. Позднякова.

Научно-техническая конференция «Борьба с коррозией в нефтеперерабатывающей и нефтехимической промышленности». Состоялась 15—17 июня в Киришах (Ленинградская обл.). Представлено 254 доклада по следующим направлениям: коррозионные проблемы действующих произ-в нефтеперерабатывающей и нефтехимич. пром-сти; коррозионная стойкость конструкционных материалов в технологич. средах; произ-во и применение защитных покрытий; оборудование и методики для осуществления коррозионных исследований; применение ингибиторов для защиты технологич. оборудования.

В докладе А. Г. Гусейнова, Т. П. Кузнецовой, И. В. Родионова представлены результаты исследований коррозии металлов в технологич. процессах произ-ва олигомеров пропилена; осн. фактор, вызывающий коррозию оборудования, — унос из реактора твердого катализатора в виде пыли. Эпоксидно-новолачные композиции для покрытий, отверждение которых в присутствии азотистых гетероциклов протекает при комнатной температуре, описаны в сообщении Л. Г. Шумовской и Л. М. Апраксиной. Антикислит. жаростойкое покрытие для защиты наружной поверхности эмалируемой химич. аппаратуры предложено в работе В. Я. Бедношея и др., электрохимич. оценка коррозионной выносливости конструкционных сталей — в докладе А. М. Крохмального, М. С. Хомыдана. Влиянию ингибиторов на коррозионную стойкость покрытий посвящены работы Д. Ф. Шульги, И. В. Васильевой.

Научно-техническая конференция «Техника псевдоожижения (кипящего слоя) и перспективы ее развития». Состоялась 27—30 сентября в Ленинграде. Представлено 120 докладов, в которых обсуждались достижения техники псевдоожижения и ее различных модификаций, анализ ра-

боты пром. установок, перспективы развития и использование возможностей машиностроения.

Об использовании импульсного псевдоожижения в процессах термообработки тонкодисперсных материалов рассказано в докладе В. С. Ефремцева и В. А. Цедик. В докладе В. А. Бородули и др. рассмотрено экологически чистая энергосберегающая технология сжигания низкосортных твердых топлив в псевдоожиженном слое.

В докладе А. Ф. Рыжкова показано, что использование виброожиженной среды позволяет создавать малотоннажные сушилки и печи с 10—100-кратным ускорением процесса, с возможностью регулирования качественных показателей продукта. В работе В. Н. Орлик, В. А. Колибабчук и А. С. Воробей описана математич. модель нестационарного процесса сжигания угля в кипящем слое; разработан алгоритм и выполнен численный анализ модели. О нанесении покрытий на гранулы с использованием мелкодисперсного материала в кипящем слое изложено в докладе С. П. Налимова и др.

Научно-практическая конференция «Защита от коррозии в химической промышленности». Состоялась 20—22 сентября в Черкассах (УССР). Представлено 143 доклада. Перспективные направления защиты строительных конструкций предприятий химич. пром-сти, оптимальные материалы и технологии противокоррозионной защиты разработаны в работе О. Л. Фиговского; сделан научно обоснованный прогноз срока их службы. В докладе А. Г. Самойловича и С. В. Налбандяна представлена методика исследования прочности и долговечности материалов в условиях произвольного напряженного состояния в агрессивных средах; полученные результаты позволяют правильно подобрать материал для работы в конкретных условиях эксплуатации. В работе В. А. Федоровой и А. П. Чекулаева рассмотрена возможность повышения химич. стойкости защитных покрытий при введении в композиционные материалы добавок, образующих при взаимодействии с агрессивными жидкостями клеи — цементы, в докладе В. Ф. Синько и Т. А. Синько — вопросы коррозионного состояния подземных сооружений и оборудования, пути, методы и устройства повышения эффективности электрохимич. защиты.

Подходы к определению экономич. эффекта от внедрения противокоррозионных разработок в экологич. аспекте приведены в докладе Г. М. Лукацкой и др.

10-й семинар «Применение оптической спектроскопии в адсорбции и катализе». Состоялся 6—8 сентября в Ленинграде. Представлено 180 докладов по применению оптич. спектроскопии для исследования строения и физико-химич. свойств катализаторов и процессов адсорбции.

Исследованию адсорбции метана на поверхности хромсодержащих катализаторов спектральными и кинетич. методами посвящена работа Д. А. Арендарского и др.; осн. областям применения ЭВМ при обработке ИК спектров адсорбированных молекул — работа П. П. Мардиловича и А. М. Ржевского. О применении колебательной спектроскопии для изучения особенностей взаимодействия в системе адсорбент— адсорбат рассказано в докладе Н. П. Соколовой; установлены природа процесса адсорбции газов, поверхностно-активных веществ, ингибиторов коррозии и т. п. В работе Л. В. Павловой, С. А. Павлова и М. А. Брук приведены результаты анализа методом ИК спектроскопии, совместной полимеризации мономеров, адсорбированных на поверхности аэросила, в докладе В. Ф. Горчева и В. В. Гончарука — новый подход в изучении энергетич. характеристик активных центров гетерогенных катализаторов по электронным спектрам адсорбированных молекул.

12-я конференция по химической термодинамике и калориметрии. Состоялась 13—15 сентября в г. Горьком. Представлено 210 докладов по следующим темам: термодинамика неорганич. соединений, фазовые равновесия и фазовые переходы, термодинамика растворов, термодинамич. моделирование химич. процессов, методика и аппаратура калориметрич. исследований.

В докладе Д. Н. Кагана и др. для многокомпонентных металлич. систем, химически реагирующих с кислородом, предложен метод определения термодинамич. активности, основанный на измерении интенсивности атомарных пучков с применением электронно-лучевой бомбардировки. В работе С. М. Рустамова и Ф. Т. Махмудова обобщены результаты исследования равновесного обмена ионов из растворов на модифицированных природных цеолитах; в докладе А. И. Лазарева предложен термодинамич. метод предсказания аморфизации сплавов при быстром осаждении жидкости. Термодинамич. моделирование процесса кристаллизации эпитаксиальных слоев полупроводниковых твердых растворов из жидкой фазы, применяющееся для поиска условий получения полупроводниковых материалов, рассмотрено в докладе А. А. Семена, А. В. Агафонова и В. В. Степанюка. В работе Ф. А. Тютрина, С. С. Богомолова и В. Е. Сидорова описана установка, использующая метод плоских температурных волн для комплексного исследования теплофизич. свойств металлов.

Конференция «Химия и технология производства переработки и применения полиуретанов и сырье для них». Состоялась 17—21 октября в Суздале. Представлено 195 докладов.

В работе Е. Г. Джафаровой и Н. А. Королевой представлены исследования по созданию трудносгораемых эластичных пенополиуретанов на основе простого полиэфира с высоким уровнем физико-механич. свойств. Зависимость упруго-эластич. характеристик уретанового эластомера на основе простого олигоэфира от вида отвердителя литьевой композиции описана Н. Ф. Никоновой и А. М. Хасановой. Технологич. аспекты использования полиуретановых латексов в пром-сти искусственных кож рассмотрены в работе Р. Н. Хелевина. В докладе Б. М. Булыгина и Л. Н. Швецовой представлены стандартизированные методы аналитич. контроля произ-ва простых и сложных олигоэфиров для полиуретанов. В ряде докладов рассмотрено токсич. действие простых полиэфиров на человека и животных.

Конференция «Производство кремнийорганических продуктов и применение их для повышения долговечности и качества материалов и изделий отраслей народного хозяйства». Состоялась 11—13 октября в Новочеркасске. Представлено 235 докладов по технологии получения и использованию кремнийорганич. соединений и композиционных материалов на их основе.

В докладе М. А. Езерец показаны технико-экономич. аспекты развития произ-в кремнийорганич. продуктов и перспективы использования их в народном х-ве. Особенности произ-ва высокочистых полимерных материалов, их физико-химич., электрофизич. и др. свойства, а также конкретные области применения, в которых требуется особая чистота, рассмотрены в докладе С. Р. Напушьяна. О перспективах создания экологически чистых средств защиты растений на основе кремнийорганич. соединений рассказано в докладе В. М. Дьякова и Е. Н. Офицерова. Доклад М. В. Соболевского и В. В. Зверева посвящен свойствам и областям применения олигоорганосилоксановых жидкостей в современной технике и народном хоз-ве. Отечеств. опыт исследований и применения кремнийорганич. соединений в технологии сборного и монолитного бетона и железобетона описан в докладе В. Г. Батракова, доказана высокая эффективность применения кремнийорганич. соединений для регулирования важнейших технологич. свойств бетонов. В докладе А. С. Шапатина показаны пути использования вторичных кремнийорганич. ресурсов при создании реагентов для нефтяной пром-сти, улучшении свойств строительных материалов и ряда др. направлений.

6-я конференция по физико-химич. основам легирования полупроводниковых материалов. Состоялась 17—19 октября в Москве. Представлено св. 270 докладов по физико-химич. основам легирования различных полупроводниковых материалов, результатам исследования систем полупроводник — легирующий компонент, включающих диаграммы состояния и поведение атомов легирующих компонентов, их взаимодействие с дефектами кристаллич. решетки.

Влияние постоянного магнитного поля на эффективные коэфф. распределения примеси в процессе выращивания монокристаллов методом Чохральского рассмотрено в докладе М. Ю. Абрицка и Л. А. Горбунова. В работе Л. Е. Шелимовой показаны фазовые превращения, физико-химич. и кристаллохимич. особенности твердых растворов на основе полупроводниковых соединений $A^{IV}B^{VI}$.

Анализ растворимости и миграции примесей переходных металлов в кремнии приведен в докладе В. И. Фистуль и В. А. Шмугурова, анализ распределения примесей при диффузионном легировании полупроводников — в докладе М. И. Сиидера.

Конференция «Состояние основных фондов хлорных производств и меры по их модернизации». Состоялась в октябре в Волгограде. Представлено 107 докладов по вопросам создания новых произ-в, путей реконструкции и модернизации действующих установок, основных направлений развития хлорной пром-сти.

О состоянии основных фондов хлорных произ-в и предложениях по их модернизации доложено в работе Л. Л. Блинкина, о путях развития пром. хлорорганич. синтеза — в работе Ю. Г. Трегера. Созданию новых антикоррозионных защитных и конструкционных материалов посвящен доклад Л. Н. Балашова. П. Е. Бочковым и П. Б. Зиминым изложены основные направления работ по автоматизации управления технологич. процессами и инструментализации аналитич. контроля, В. В. Асташкиной и А. П. Тимашевой — современные методы математич. моделирования при проектировании новых хлорных произ-в.

7-е совещание по физико-химическому анализу. Состоялось 4—6 октября во Фрунзе. Представлено св. 670 докладов по общим, теоретич. и аппаратурным вопросам физико-химич. анализа природных солей, неорганич. и органич. систем, металлич. сплавов, полупроводников, применению физико-химич. анализа в пром-сти и решении экологич. проблем.

Физико-химич. анализ многокомпонентных водных растворов в условиях постоянства химич. потенциалов одного или нескольких компонентов рассмотрен в работе М. А. Рязанова, результаты получения новых неорганич. материалов на основе свинцовогаллогерманатных систем — в докладе Н. М. Арутюняна и Р. К. Григоряна. В сообщении Т. И. Конешевой, А. А. Бабицыной и В. Т. Калинникова рассмотрены условия получения магнитных и полупроводниковых фаз в системе Cu—Cr—In—Se. Моделирование структуры и прогнозирование свойств многокомпонентных твердых растворов описана в работе В. О. Швалева.

7-я конференция по электрохимии. Состоялась 10—14 октября в Черновцах (УССР). Представлено ок. 780 докладов по проблемам разработки и применения источников тока и преобразователей энергии, электрокристаллизации и электроосаждения металлов, электрохимич. кинетики, коррозии и защиты металлов, электрохимич. обработки металлов, электросинтеза, мембранной электрохимии.

Особый интерес вызвал доклад О. А. Петрия и М. Р. Тарасевича, посвященный поиску и использованию новых электродных материалов. В работе Н. В. Коровина и Ю. В. Скокова изложены основные результаты системных технико-экономич. исследований перспектив использования электрохимич. методов в энергетике, включая электрохимич. генерирование и аккумулирование энергии. Электрокристаллизация металлов из расплавленных солей — тема доклада А. Н. Барабошкина. Проблемы создания автоматизированных систем для научных исследований электрохимич. процессов и электрохимич. приборов для повышения производительности исследовательского труда рассмотрены в сообщении Э. В. Касаткина.

5-е совещание «Плазменные процессы в металлургии и технологии неорганических материалов». Состоялось 4—6 октября в Москве. Представлено 268 докладов, посвященных вопросам взаимодействия плазмы с веществом, создания и усовершенствования плазменных металлургич. аппаратов, плазменной переработки рудного сырья и отходов металлургич. произ-ва, рафинирования и легирования, получения и обработки дисперсных материалов.

Проблемы и перспективы развития плазменной металлургии рассмотрены в докладе Ю. В. Цветкова. В работе М. К. Марахтанова и др. исследован плазменный источник электронов повышенной надежности для электронно-лучевого плавления металлов при получении особо чистых металлов и сплавов. Расчет характеристик и производительности индукционных плазменных установок для обработки дисперсных материалов предложен в докладе С. В. Дресвина и В. Л. Судакова. В сообщении Д. А. Дудко и др. рассматривается метод магнетронного распыления для нанесения металлич. покрытий на поверхность материалов с низкой термостойкостью.

1-й симпозиум «Препаративная хроматография физиологически активных веществ на полимерных сорбентах». Состоялся 11—13 октября в Ленинграде. Представлено 82 доклада по вопросам изучения селективной и высокоэффективной препаративной хроматографии, моделирования хроматографич. процессов, аппаратуры и полимерных сорбентов для хроматографии.

Кинетико-динамич. основы препаративной хроматографии биологически активных веществ рассмотрены в докладе Г. Е. Елькина. В работе О. Ф. Лукницкой и др. предложено использовать ионообменную хроматографию для выделения и стандартизации ферментов медицинского назначения. О перспективах применения биоспецифич. хроматографии в иммунобиотехнологии для получения высокоочищенных препаратов изложено в сообщении И. В. Москвичевой и др. В докладе Л. В. Емец и др. представлены ионообменные материалы, полученные на основе поливинилспиртовых и полиакрилонитрильных волокон, проявляющие сорбционную активность по отношению к белкам, кислым полисахаридам, липидам, фармацевтич. препаратам. Анализ современного состояния и перспективы развития препаративной жидкостной хроматографии представлены в работе В. В. Бражникова, Г. Г. Васнярова и М. А. Членова.

Конференция «Новые формы, виды, модификации серы и серной продукции». Состоялась 22—24 ноября во Львове. Представлено 113 докладов, посвященных исследованию структуры и физико-химич. свойств различных видов и аллотропных модификаций серы, эффективность их применения в нар. х-ве, а также исследованию свойств и разработке технологич. процессов производства серосодержащих продуктов.

Особенно интересны разработки новых видов и модификаций серной продукции (И. В. Повх, М. Д. Юнко), совр. методов получения формованной серы (И. И. Зозуля), синтеза новых катионитов на основе отходов химич. пром-сти с последующим сульфированием полученных полимеров (М. А. Юнусова и др.). В работе Г. Н. Гелетий и др. рассмотрено использование серы для пропитки железобетонных изделий, работающих в агрессивных средах.

Семинар «Экологические и технологические аспекты обезвреживания промышленных отходов». Состоялся в декабре в Донецке (УССР). Представлено 57 докладов по экологич. обезвреживанию отходов предприятий полимерной химии и углехимии, способам очистки, утилизации и рационального использования отходов, новым методам их анализа.

В работе Г. А. Быстрова, М. П. Зайцева, Г. П. Баскаковой предложен эффективный метод очистки сточных вод произ-в пластмасс, содержащих высокие концентрации трудноразлагаемых веществ, с использованием микроорганизмов. Об организации токсикологич. контроля сточных вод химич. предприятия на основе биотестирования рассказано в сообщении Г. А. Вальтера и др. Способ сокращения сброса сточных вод, содержащих растворимые соли, путем концентрирования растворов методом электродиализа рассмотрен в докладе В. С. Парынина и др. В работе Н. Ф. Ивановой и др. обсуждены процессы интенсификации биологич. очистки сточных вод произ-в синтетич. волокон.

Республиканская научно-техническая конференция «Современные методы защиты металлов от коррозии». Состоялась в декабре в Уфе. Представлено 125 докладов по результатам теоретич. и экспериментальных исследований защиты металлов от коррозии в машиностроении: катодного осаждения и анодного растворения материалов, химич. осаждения металлов, плазменного напыления, особенностей коррозионных процессов, ингибирования металлов, очистки поверхности.

Систематизация и классификация знаний и опыта по гальванотехнике — тема доклада Ф. И. Кукоза. В работе В. А. Заблудовского и др. изложены новые способы получения защитных металлич. покрытий с помощью программирования режимов импульсного электролиза. О закономерностях химич. металлизации оптического волокна сообщено в работе Н. А. Амирхановой, Р. Х. Нуриевой. В докладе К. М. Исламкулова и Р. С. Махмудова предложена технология нанесения износостойкого и антикоррозионного покрытия на подшипники скольжения. Результаты исследований по разработке моющих композиций для очистки поверхности от консервирующих смазок и возможности их регенерации приведены в работе Л. Д. Скрылева и др.

Всесоюзное совещание по биологически активным полимерам и полимерным реагентам для растениеводства. Состоялось в декабре в Нальчике. Представлено 99 докладов по следующим темам: биологически активные полимеры и полимерные биоциды, полимерные покрытия семян, влияние полимеров на структуру и водный режим почв, применение полимеров в агротехнике. О проблемах применения биополимеров в растениеводстве изложено в докладе В. С. Шевелухи. В докладе В. В. Коргака рассмотрены новые типы полимерных материалов, способных воздействовать на качество почвы и особенности ее функционирования, регулировать рост и развитие растений, защищать их от неблагоприятных воздействий.

Возможности применения пром. полимеров для улучшения структуры и физических свойств почв изложены в ра-

боте А. Д. Воронина. Микроудобрения на полимерной (нонитной) основе, изготовляемые из пром. отходов, и их физико-хим. характеристики — тема доклада Е. А. Крылова и др. В работе А. К. Вологирова рассмотрены вопросы применения в растениеводстве пленочных материалов на основе термореактивных полиакрилатсульфонов. Перспективы применения гидрогелей при лесоразведении на песках изложены в докладе Н. С. Зюся и А. А. Лазарева.

А. Дедов.

ЭКОНОМИКА

В Отделении экономики АН СССР

В 1988 г. гл. место в науч. исследованиях ученых-экономистов занимали проблемы хода перестройки управления социалистич. экономикой и создания нового хоз. механизма на принципах полного хоз. расчета, самоокупаемости и самофинансирования осн. звеньев нар. х-ва. Внимание уделялось изучению как положительного, так и отрицательного опыта работы предприятий в новых условиях хозяйствования, критич. анализу действующих организационных структур управления экономикой и отношений, складывающихся между ними и предприятиями. Особое значение приобрели исследования выявившихся «болевых точек», затрудняющих проблемы, связанные с установлением госзаказа, нормативов и лимитов на верхних уровнях управления. Сохранение административной подчиненности предприятий мин-вам и ведомствам подрывает у трудовых коллективов стимулы к переходу на коллективно-подрядные и арендные формы хозяйствования. Много проблем ставит поиск новых форм централизованного планирования адекватных новому хоз. механизму. Все эти вопросы, возникающие непосредственно в ходе перестройки, имеют решающее значение для будущего нашей страны и поэтому требуют не только глубокого изучения, но и своевременных практич. рекомендаций по их решению.

Обсуждение проблем проведения радикальной экономич. реформы на 19-й Всесоюзной конференции КПСС и Июльском (1988 г.) пленуме ЦК КПСС потребовало внесения ряда изменений в программы исследований, разработки вопросов, связанных с составом и функциями органов гос. управления нар. х-вом, а также проблем разнообразия путей реализации социалистич. собственности и науч. основ развития подрядных, арендных и кооперативных форм хозяйствования. Существенное значение имеют результаты, полученные в 1988 г. в исследованиях по общеакадемич. программам АН СССР и Отделения экономики АН СССР. По общеакадемич. программе «Научные основы управления социалистической экономикой»: 1. Определены методологич. принципы формирования механизма сбалансированного воспроизводства на основе органич. сочетания «плана и рынка», раскрыта сущность и формы реализации отношений собственности в механизме хозрасчета; обоснована концепция распределения дохода хозрасчетного предприятия между трудовыми коллективами и обществом (Ин-т экономики АН СССР). 2. Предложена новая концепция централизованного планирования, включающая демократизацию планирования, передачу функций центра на др. уровни и перестройку органов управления (Ин-т экономики АН СССР, ЦЭМИ АН СССР). 3. Разработаны вопросы согласования интересов нар. х-ва и предприятий, подготовлены предложения о порядке формирования госзаказа при сочетании гос. руководства с самостоятельностью предприятий (ЦЭМИ АН СССР, ИЭ и ОПП СО АН СССР, Ин-т экономики АН Латв. ССР). 4. Создана концепция хозрасчетной самостоятельности союзной республики (Ин-т экономики АН БССР, Ин-т экономики АН Лит. ССР, Ин-т экономики АН ЭССР).

По общеакадемич. программе «Обоснования и прогнозы перспектив социально-экономического развития СССР»: 1. Сформулированы осн. положения концепции социально-экономич. развития страны в 1991—2005 гг. с учетом предполагаемого воздействия нового хоз. механизма, выявлены причины снижения темпов роста и ухудшения ряда макроэкономич. показателей в 1985—87 гг. (Ин-т экономики АН СССР, Ин-т экономики и прогнозирования НТП АН СССР, ЦЭМИ АН СССР). 2. Разработаны «Основные положения Комплексной программы научно-технич. прогресса СССР на 1991—2010 гг. и республиканские Комплексные программы НТП на тот же период» (Ин-т экономики и прогнозирования НТП АН СССР, Комиссия АН СССР по изучению производительных сил и природных ресурсов, Ин-т экономики АН Арм. ССР, Ин-т экономики АН БССР, Ин-т экономики АН Кирг. ССР, Ин-т экономики АН Лит. ССР, Ин-т экономики АН Молд. ССР, Ин-т экономики АН Тадж. ССР, Ин-т экономики АН Узб. ССР, Ин-т экономики АН УССР). 3. Проанализировано совр. состояние и уровень использования, оценен уровень обеспеченности нар. х-ва важнейшими видами природных ресурсов. Доказано, что переход на интенсивные методы использования, новые энерго- и ресурсосберегающие технологии обеспечивает потребности страны до 2010 г. (Комиссия АН СССР по изучению производительных сил и природных ресурсов).

По общеакадемич. программе по экологии подготовлена и передана в Госплан СССР «Типовая методика определения экономической эффективности и экономического стимулирования осуществления природоохранных мероприятий и экономической оценки ущерба от загрязнения окружающей среды» (ЦЭМИ АН СССР).

По программам Отделения экономики АН СССР: разработана концепция комплексного прогноза освоения природных ресурсов и развития производительных сил зоны Севера СССР на 1991—2015 гг., включающая нар.-хоз. оценку вклада зоны Севера в решение важнейших социально-экономических проблем страны (ИЭ и ОПП СО АН СССР, Кольский науч. центр АН СССР, ДВО АН СССР, УрО АН СССР); исследованы вопросы активизации территориальных факторов развития и размещения производительных сил. Обоснована необходимость сдвигов размещения энерго- и ресурсоемких отраслей в северные р-ны; подготовлена Концепция регионального прогноза (Комиссия АН СССР по изучению производительных сил и природных ресурсов); разработана информационная система «Экономика», включающая специализированное окружение и пакет имитации управления предприятием; создана версия диалоговой системы многокритериальной оптимизации, реализованная на персональном компьютере (ЦЭМИ АН СССР); разработан прогноз осн. тенденций в разделении труда и товарообмене между странами — членами СЭВ и развивающимися государствами в период до 2000 г. (ИЭМСС АН СССР) и др.

Опубликован учебник «Политическая экономия» для высших учебных заведений, подготовленный авторским коллективом под руководством чл.-корр. АН СССР В. А. Медведева.

Л. Аносова.

В Институте экономики АН СССР

В 1988 г. н.-и. деятельность ин-та была направлена на исследование теоретич. проблем совершенствования управления социалистич. экономикой; нового качества экономич. роста; перестройки отношений собственности, радикального обновления ее внутреннего содержания, механизма взаимодействия различных форм собственности.

Продолжалась работа по приоритетным направлениям науч. исследований. Достигнуты определенные результаты в решении проблем формирования целостной системы управления нар. х-вом; функционирования товарно-денежных отношений и усиления их роли в плановом управлении экономикой; взаимодействия производительных сил и производственных отношений в условиях совр. социально-экономич. развития; совершенствования производственных отношений социализма на региональном уровне; совершенствования распределительных отношений и отношений обмена, путей кардинального ускорения темпов роста производительности труда, совершенствования механизма хозяйствования в АПК страны; проблемы трудового потенциала и путей обеспечения полной и эффективной занятости, регионального хозрасчета и др. Значительное место уделялось научному обоснованию проводимой в стране радикальной экономич. реформы.

Ин-том подготовлены научные доклады, аналитич. записки и предложения по принципиальным направлениям экономич. и социального развития страны, перестройки системы и методов управления. Разработаны конкретные предложения по вопросам дальнейшего углубления и повышения эффективности экономич. реформы: возможностям и условиям развития многообразных форм собственности, формированию соц. рынка, радикальной реформы цен и ценообразования, финансовому оздоровлению экономики, совершенствованию системы налогообложения, региональному хозрасчету и др. Усилилась практическая направленность науч. исследований. Разработки ин-та по проблемам налогообложения кооперативов и населения, развития убыточных предприятий в городе и селе, предложения по созданию межотраслевых объединений нового типа, принципам их формирования и функционирования нашли отражение в соответствующих постановлениях и Законах Совета Министров СССР.

Ин-т как организация — координатор проводил науч. и научно-организационную работу по программам фундаментальных исследований: «Научные основы совершенствования управления социалистической экономикой», «Развитие производственных отношений в условиях качественного преобразования социалистического общества», «Перестройка аграрных отношений и механизм экономического и социального развития АПК».

Междунар. сотрудничество ин-та осуществлялось в соответствии с проблемно-тематич. и рабочими планами многостороннего и двустороннего сотрудничества с научными организациями ВНР, ГДР, НРБ, ПНР, СРВ, ЧССР и в качестве одной из основных задач имело целью обеспечение плановых исследований, проводимых ин-том, пропаганду и распространение опыта сов. экономич. науки и практики. В рамках Долгосрочной программы многостороннего сотрудничества АН социалистич. стран в обл. общественных наук на 1986—90 гг. ин-т участвует в качестве головного в выполнении трех целевых проектов.

Изданы работы: Л. И. Абалкин — «Перестройка: пути и проблемы. Интервью директора Ин-та экономики АН СССР акад. Л. И. Абалкина с сов. и иностранными журналистами (сент. 1986 г.— май 1988 г.)»; А. В. Вихляев — «Повышение эффективности отношений распределения. Политэкономический аспект»; Я. А. Кронрод — «Планомерность и механизм действия экономических законов социализма»; Л. В. Никифоров — «Социально-экономическая интеграция города и села (содержание, цели, пути, условия)»; П. А. Хромов — «Очерки экономики докапиталистической России»; Г. Г. Шишкова — «Политэкономические проблемы сокращения ручного труда»; «Интенсификация и эффективность социалистического производства»; «Реальные доходы населения»; «Трудовые ресурсы: эффективность использования»; «Методы и практика определения эффективности капитальных вложений и новой техники», вып. 38 и другие. Вышло 44 тематических сборника научных трудов института.

В 1988 г. проведены: Всесоюзная конференция «Проблемы социалистической собственности: структура и перестройка форм экономической реализации»; Всесоюзное совещание «Региональные аспекты совершенствования производственных отношений социализма»; Всесоюзный семинар «Экономические нововведения — важное звено радикальной реформы хозяйственного механизма»; Всесоюзная школа молодых ученых-экономистов «XIX партийная конференция и актуальные проблемы экономической науки».

Н. Милованкина.

В Институте экономики мировой социалистической системы АН СССР

В 1988 г. н.-и. деятельность ин-та была направлена на обеспечение теоретич. разработки фундаментальных проблем, связанных с перестройкой и обновлением в мире социализма, и в этой связи — с коренной реформой политич. системы социализма и перестройкой систем управления экономикой соц. стран и управления их экономическим сотрудничеством.

Усилия, сосредоточенные на комплексном теоретич. обосновании многообразия социалистич. мира, позволили внести вклад в разработку методологии изучения и использования историч. и совр. опыта социалистич. стран. Особое внимание было уделено выявлению причин застойных явлений в экономике и политике социалистич. стран.

Усилия ученых были направлены на разработку методологич. и общетеоретич. аспектов политэкономич. исследований. В частности, в коллективной монографии «Мировое социалистическое хозяйство: вопросы политической экономии» (2-е дополненное изд., отв. ред. акад. О. Т. Богомолов) предпринят комплексный политико-экономич. анализ важнейших элементов мирового социалистич. х-ва и его места во всемирном х-ве. Уделено внимание рассмотрению междунар. обобществления социалистич. произ-ва и таким сторонам его организационной структуры, как междунар. социалистич. разделение труда, междунар. социалистич. кооперация и междунар. концентрация социалистич. произ-ва.

Активно велась разработка проблемы политич. и идеологич. жизни в странах социализма. Исследованы генезис механизма торможения, его интернациональная сущность и пути его преодоления. Осуществлен анализ основных направлений политич. реформ и демократизации общественной жизни в странах социализма.

Значительные результаты получены в рамках науч. исследований по комплексу проблем, связанных с развитием нар. х-ва стран—членов СЭВ в перспективном периоде и укреплением позиций социалистич. содружества в мировом произ-ве, с развитием междунар. социалистич. разделения труда, научно-технич. и экономич. связей стран — членов СЭВ с промышленно развитыми капиталистическими странами и развивающимися государствами и изменениями позиций социализма в мирохоз. связях. Проведенные исследования были ориентированы на потребности практики сотрудничества и совершенствование системы управления им.

На основе анализа позиций экономистов стран—членов СЭВ по теоретич. и прикладным вопросам современного этапа междунар. социалистич. разделения труда, обобщения практики сотрудничества и интеграции стран — членов СЭВ, прогнозов развития их нар. х-ва и аналитич. разработок по вопросам перестройки механизма сотрудничества были начаты исследования по формированию коллективной концепции междунар. социалистич. разделения труда на 1991—2005 гг. (МСРТ).

Качественно новый этап социалистич. экономич. интеграции потребовал разработки новых подходов к организации научно-технич. и производств. сотрудничества и ее нетрадиционных форм. По итогам исследований в этой области подготовлены рекомендации по совершенствованию методов и форм реализации КП НТП стран—членов СЭВ, ресурсному обеспечению программы, оценке экономич. эффекта от объединения усилий и ресурсов стран при ее реализации. Проведены исследования, раскрывающие методологию, методику и конкретные решения важнейших проблем формирования нового хоз. механизма, поэтапного осуществления перестройки в СССР с учетом опыта социалистич. стран. Разработан прогноз осн. тенденций социально-экономич. развития отдельных социалистич. стран, а также подготовлены материалы и рекомендации к Концепции социально-экономич. и политич. развития отношений СССР с отдельными странами — членами СЭВ.

Исследован современный тип политич., экономич., научно-технич. отношений между Востоком и Западом. Определены новые моменты в стратегии и политике Запада в отношениях с социалистич. странами в связи с изменениями в мире социализма.

Опубликованы монографии: «Современный мир: интернационализация и отношения государств двух систем»; И. Н. Буздалов — «Хозяйственный механизм в агропромышленной сфере стран СЭВ»; «Экономическая стратегия социализма»; «Социалистическое воспроизводство: материальные ресурсы и социальные факторы»; «Хозяйственный механизм согласования интересов. Опыт зарубежных стран СЭВ»; Н. Л. Лушина — «Мелкое производство и социализм»; Е. В. Рудаков — «Сельское хозяйство Болгарии»; «Социализм: социальная справедливость и равенство» и др.

Н. Захматов.

В Институте мировой экономики и международных отношений АН СССР

В 1988 г. ин-т осуществлял разработку тем по следующим направлениям: проблемы политич. экономии совр. капитализма; исследование экономич. природы внутренних противоречий капиталистич. мира; научно-технич. революция и эффективность х-ва гл. капиталистических стран; мировое капиталистич. х-во и междунар. экономические отношения; комплексное исследование экономики, внутренней и внешней политики трех центров современного капитализма; глобальные проблемы и противоречия современности; прогнозирование развития экономики, науки и техники; анализ буржуазных, реформистских, ревизионистских теорий и идеологич. концепций экономич. и социально-политич. развития совр. капитализма; социально-экономич. и политич. развитие стран Азии, Африки и Латинской Америки, их роль и место в современном мире; проблемы предотвращения войны, разоружения, создания всеобъемлющей системы междунар. безопасности; военно-экономич. и военно-политич. проблемы капитализма, основные тенденции совр. междунар. отношений.

Опубликованы монографии: «Современный империализм: тенденции и противоречия»; «Альянс меча и бизнеса»; «За-

падная Европа: парадоксы регулирования»; «Империи финансовых магнатов»; «Глобальная экологическая проблема»; «Гонка вооружений в странах НАТО: экономический аспект»; «Западная Европа — эволюция экономической структуры»; «Современный капитализм: критический анализ буржуазных политологических концепций»; «Япония: экономика, общество и научно-технический прогресс»; ежегодник «Разоружение и безопасность. 1987»; «Массовые демократические движения: истоки и политическая роль»; словарь-справочник «Что есть что в мировой политике» (на франц. и англ. языках); «Международный ежегодник: политика и экономика. 1988» (на рус. и нем. языках); А. А. Шлихтер — «Канада и США: тенденции и противоречия партнерства»; Г. М. Стуруа — «Мировому океану — мирные воды»; Л. М. Григорьев — «Циклическое накопление капитала (на примере нефинансовых корпораций США)»; М. С. Зиборова — «Бонн — Вашингтон 70—80 годы»; М. В. Стрежнева — «Великобритания и Западная Европа: политические аспекты»; Л. Г. Истягин — «Общественно-политическая борьба в ФРГ по вопросам мира и безопасности (1949—1985 гг.)»; В. Н. Зуев — «Англия и Общий рынок»; В. Б. Кондратьев — «Экономика строительства США (темпы, пропорции, эффективность)»; В. А. Назаревский — «Управление научно-техническим прогрессом в промышленности США»; Ю. К. Осипов — «США — научно-технический лидер?»; С. В. Пятенко — «Кредитно-денежная политика в США»; В. Г. Барановский — «Западная Европа: военно-политическая интеграция»; Д. М. Проектор — «Политика и безопасность»; Г. Н. Анулова — «Международные валютно-финансовые организации и развивающиеся страны»; И. Т. Кофанов — «Минеральное сырье в экономике развивающихся стран»; В. Н. Карпунин — «Форпосты международного финансового капитала в развивающемся мире»; А. В. Аникин — «Золото: международный экономический аспект».

Продолжали развиваться междунар. науч. связи ин-та, расширялась их тематика и география. Было проведено 46 междунар. конференций, симпозиумов, семинаров и встреч экспертов. Наиболее значимые из них — междунар. встреча «Азиатско-тихоокеанский регион: диалог, мир, сотрудничество» (Владивосток, октябрь); междунар. конференция «Исследования в области разоружения: программа на 90-е годы» (Сочи, март); 23-е заседание Проблемной комиссии многостороннего сотрудничества АН социалистич. стран «Исследование современного капитализма» (Ленинград, май); междунар. семинар «Грядущая глобальная цивилизация: представления о суверенитете» (Москва, октябрь); междунар. семинар «Советская и американская точки зрения на региональные конфликты в „третьем мире“» (Пущино, Моск. обл., ноябрь); междунар. симпозиум «Демократическая альтернатива: проблемы демократизации современных обществ» (Москва, ноябрь).

Проведено 17 двусторонних научных симпозиумов, семинаров и встреч экспертов с представителями академических, общественно-политических и деловых кругов, в т. ч. советско-итальянский симпозиум по проблемам развития мировой экономики и сотрудничества СССР — Италия (с Коммерческим банком Италии), советско-американский симпозиум по проблемам мировой экономики и долгосрочного прогнозирования экономических отношений СССР — США (со Стэнфордским исследовательским ин-том), советско-американская встреча экспертов по вопросам разоружения (с Ин-том по изучению проблем обороны и разоружения), советско-британская встреча экспертов по вопросам междунар. безопасности (с Королевским ин-том междунар. отношений), советско-французский симпозиум по проблемам мировой экономики и отношений Восток — Запад (с Центром перспективных исследований и междунар. информации), советско-американский симпозиум «Тенденции экономического развития освободившихся государств в 80-е гг.» (с Советом по развитию зарубежных стран). Происходило укрепление и углубление научного сотрудничества с исследовательскими центрами социалистич. стран.

А. Захарова.

В Центральном экономико-математическом институте АН СССР

В 1988 г. в Ин-те в области проблемы теории и методологии планирования нар. х-ва проведены теоретич. и прикладные исследования, по результатам которых подготовлен новый вариант Концепции социально-экономич. развития СССР на 13-ю пятилетку и на перспективу до 2005 г.

Совместно с ГВЦ Госплана СССР разработана принципиальная схема оптимизации перспективного планирования комплексов взаимосвязанных отраслей в новых условиях управления экономикой на основе использования системы динамич. моделей оптимизации развития и размещения произ-ва.

Реализован комплекс функционально-пространственных моделей развития урбанизированного р-на. Расчеты, проведенные для Москвы и Моск. обл., позволили разработать рекомендации по выбору путей развития нар.-хоз. комплексов указанных регионов, наметить предложения по перераспределению инвестиционного фонда между социальными, производственными и экологич. целями развития региона.

По проблемам совершенствования планирования отраслей и ПО (предприятий) подготовлены методич. положения по моделированию развития комплекса отраслей химич. и нефтехимической промышленности и по обоснованию объемов и структуры производства и потребления химических волокон.

Выполнен анализ и модификация схем согласования плановых решений в объединениях в условиях действия Закона о гос. предприятии (объединении); разработаны методич. основы моделирования процесса планирования предприятия, работающего в условиях полного хозрасчета и самофинансирования.

Выполнен прогноз трудовых ресурсов до 2005 г., по результатам которого подана записка в Госкомтруд СССР.

В обл. проблем совершенствования механизма управления нар. х-вом выполнены исследования по разработке комплексной долгосрочной программы совершенствования системы управления нар. х-вом с использованием ЭВМ и ВТ, путей перехода на экономич. методы руководства на всех уровнях экономики. Подготовлен ряд работ и инициативных материалов для директивных и планово-хоз. органов: «Экономический механизм управления научно-техническим развитием», в котором излагается новая концепция управления НТП, ориентированная на обеспечение взаимосвязи механизмов структурной перестройки нар. х-ва и текущей хсз. конъюнктуры, на взаимодополняемость экономич. рычагов централизованного регулирования и соответствующей им институционной структуры управления с рынком (передан в Госплан СССР); «Об образовании акционерного производственного объединения по комплексным поставкам прогрессивного деревообрабатывающего оборудования», в котором разработаны предложения по организации и функционированию группы юридически самостоятельных предприятий в рамках единого банковского центра (передан в Совмин СССР); «Предложения по повышению качества промышленной продукции», в которых обоснованы организационно-экономические мероприятия, направленные на коренное решение проблем качества, создание экономических условий для ориентации производителя на рынок, удовлетворение запросов потребителя, рост конечной эффективности производства (переданы в ОЭ АН СССР); научный доклад «Новая концепция развития машиностроительного комплекса», в котором рассмотрены предложения, связанные с формированием машиностроительного комплекса как составной части единого нар.-хоз. комплекса, проведением глубокой структурной перестройки базовых отраслей промышленности; переходом к экономич. методам управления и реорганизации верхних и промежуточных (отраслевых) эшелонов планового руководства (передан в ОЭ АН СССР).

Подготовлен совм. с Н.-и. экономич. ин-том при Госплане СССР науч. доклад «Арендные формы социалистического хозяйствования», который обсужден и одобрен на научной секции Комиссии СМ СССР по совершенствованию планирования хоз. механизма. По просьбе Мосгорплана подготовлены предложения по переводу Москвы на самофинансирование и самоокупаемость.

В обл. развития науч. основ экономико-математич. инструментария выполнены разработки по подготовке концепции информатизации сов. общества и подготовлены три служебные записки.

Выполнены работы по развитию прикладного программного обеспечения для анализа социально-экономич. информации, в т. ч. завершены разработки 1-й версии экспертных систем по разведочному анализу данных, анализу временных рядов, анализу нечисловой информации.

Разработан комплекс моделей перспективного планирования, включающий модели динамич. межотраслевого баланса и модели реализации планов при наличии ошибок прогнозов, который передан в ГВЦ Госплана для постоянной эксплуатации.

А. Ставчиков.

В Институте экономики и прогнозирования научно-технического прогресса АН СССР

В 1988 г. науч. исследования ин-та были сосредоточены на изучении темпов роста, эффективности и структуры обществ. произ-ва; социальных проблем научно-технич. прогресса и прогнозировании нар. благосостояния; осн. направлений технич. реконструкции нар. х-ва; экономич. проблем и перспектив развития науки; методов и моделей экономич. прогнозирования; методологии долгосрочного прогнозирования. Ин-т принимал участие в подготовке научных материалов к проекту Концепции экономического и социального развития СССР на период до 2005 г., а также для др. предплановых и плановых документов, разрабатываемых Госпланом СССР. В подготовленных ин-том для Госплана СССР науч. докладах рассмотрены темпы, факторы и структура развития нар. х-ва на долгосрочную перспективу и на 13-ю пятилетку; проблемы воспроиз-ва населения СССР и демографич. политики; вопросы совершенствования системы распределения и реализации доходов в целях формирования нового качества жизни и повышения трудовой активности; перспективы развития отраслей социокультурной сферы и совершенствования их организационно-экономич. механизма; исследованы основные направления технич. реконструкции нар. х-ва, экономич. проблемы развития науки; изучены проблемы формирования и перспективы реализации научно-технич. политики.

Для Научного совета по проблемам научно-технич. и социально-экономич. прогнозирования при Президиуме АН СССР и ГКНТ СССР разработаны долгосрочные прогнозы по осн. проблемам развития нар. х-ва СССР; социальным проблемам и повышению нар. благосостояния; планированию и управлению науч. исследованиями и разработками в СССР; динамике ресурсов науки на перспективу; вопросам развития АПК страны.

Ин-т участвовал в формировании программы фундаментальных исследований АН СССР «Обоснование и прогнозы перспектив социально-экономического развития», в рамках которой возглавлял работы по проблемам темпов и пропорций в условиях интенсивного развития сов. экономики; вопросам социальной переориентации экономич. развития, эффективности развития межотраслевых нар.-хоз. комплексов, перспективам развития науки и наукоемких технологий, методологич. проблемам нар.-хоз. прогнозирования.

В 1988 г. ин-том, как головным исполнителем, скорректированы и уточнены Основные положения Комплексной программы научно-технич. прогресса СССР на 1991—2010 гг., где составлен комплексный прогноз осн. направлений и этапов социально-экономич. и научно-технич. развития СССР на период до 2010 г., исследуются проблемы развития науки, техники и технологии, анализируются региональные аспекты НТП, прогнозируются перспективы развития внешних экономич. и научно-технич. связей. Уточнены также три раздела Комплексной программы, посвященные осн. направлениям развития науки в СССР, научно-технич. прогресса в нар. х-ве, научно-технич. прогрессу и проблемам социально-экономич. развития СССР.

Выпущены монографии: А. А. Нечаев — «Межстрановой анализ структуры экономики»; Г. Б. Сычев, А. Ю. Ожегов, В. Н. Борисов — «Моделирование ресурсной обеспеченности капитальных вложений»; А. С. Славич-Приступа — «Социальные проблемы перестройки хозяйственного механизма»; С. А. Белановский — «Факторы эффективности управленческого труда в промышленности» и др.

Ин-т участвовал в организации и проведении Всесоюзной научной конференции «Прогнозирование социально-экономического развития и демографических процессов в условиях ускорения НТП», Всесоюзного совещания «Совершенствование организационно-экономического механизма деятельности МНТК», Всесоюзной школы-семинара «Управление социально-экономическим и научно-техническим развитием региона», конференции «Научное наследие академика Анчишкина А. И. и его роль в развитии экономической науки».

В рамках многостороннего сотрудничества социалистич. стран в обл. обществ. наук ин-т в качестве головной организации проводил работу по прогнозированию и экономич. проблемам научно-технич. прогресса; проблемам совершенствования управления научно-технич. прогрессом, прогнозированию развития социальных процессов.

Продолжалась работа по установлению и развитию науч. контактов как с отдельными учеными, так и с науч. организациями капиталистич. стран на регулярной основе.

Ю. Головнин.

СООРУЖЕНИЯ, МАШИНЫ *, ПРИБОРЫ, ТЕХНОЛОГИЧЕСКИЕ ПРОЦЕССЫ и т. д.

Комплексная разведка уникальной железорудной базы для качественной металлургии в Оскольском районе Курской магнитной аномалии

Коллективу специалистов Производственного геологич. объединения Центральных р-нов и науч. организаций присуждена Гос. премия за 1988 г. (см. газ. «Правда» 7 ноября 1988 г.).

Оскольский рудный р-н расположен в вост. части Белгородской обл. РСФСР. Площадь района ок. 11 тыс. км². Основу экономики р-на составляют железорудные м-ния центр. и юго-вост. части Курской магнитной аномалии (КМА). На их базе действуют Лебединский и Стойленский горно-обогатительные комбинаты (ГОК'и) и комбинат «КМАруда», Оскольский электрометаллургич. комбинат (ЭМК) и др. пром. предприятия. В 1987 г. в р-не получено 25,7 млн. т товарной руды, часть к-рой поступает на Оскольский ЭМК, остальное — металлургич. з-дам страны.

Оскольский рудный р-н КМА приурочен к центральной части Воронежского кристаллического массива, сложенного глубоко метаморфизированными образованиями архея и протерозоя и перекрытого чехлом верхнепалеозойских и мезозойско-кайнозойских осадочных пород мощностью 50—260 м. Железные руды района относятся к группе первично-осадочных метаморфизованных (железистые кварциты) и коры выветривания (окисленные железистые кварциты и богатые железные руды). Руды представлены гл. обр. магнетитовыми и силикатно-магнетитовыми кварцитами. Преобладающее развитие легкообогатимых железистых кварцитов района позволяет обогащать их по единой схеме магнитной сепарацией с получением высококачеств. концентратов железа, пригодных для электро- и порошковой металлургии.

В 1976—86 гг. проведена доразведка и коренная комплексная переоценка Лебединского и Михайловского м-ний, открыты и разведаны новые участки Лебединского, Стойленского, Коробковского месторождений и Приоскольское м-ние, завершена детальная разведка Стойло-Лебединского м-ния, открыты Северо-Волотовское м-ние, а за пределами р-на — Орловское, Воронецкое м-ния железистых кварцитов и Разуменское м-ние богатых железных руд.

Основным методом разведки в р-не было колонковое бурение скважин по профилям, ориентированным вкрест простирания рудных тел. Плотность разведочной сети определялась размерами и формой рудных залежей, геометрия ее — особенностями рудных тел в моделях, построенных по геофизич. данным. Оптимальные расстояния между профилями приняты от 500 до 900 м (для запасов категории C_2), 300—400 м (для C_1) и 200—250 м (для В), а между скважинами в профилях — от 150—200 до 75—150 м с перекрытием разрезов. Средняя погрешность в определении кол-ва и качества запасов при сопоставлении данных разведки и эксплуатации на Лебединском м-нии составила 1—5% относительных.

Широкое использование геофизич. методов исследований с внедрением новейших научно-методич. разработок и совр. технич. средств обусловило высокоэффективное проведение поисков и разведки м-ний железных руд в условиях скрытого залегания. Основой для разведочных работ явились материалы наземных гравиметрич. и магнитных съемок масштаба 1 : 10 000 — 1 : 25 000 и индуктивной низкочастотной электроразведки. На Приоскольском м-нии с большой

* Сведения о с.-х. машинах см. в разделе «Сельское хозяйство».

эффективностью проведены высокоточные гравимагнитные съемки масштаба 1 : 5 000. Применение методики количеств. интерпретации данных позволило определить границы рудных залежей в плане, выявить прослои безрудных пород, создать пространственную геоплотностную модель м-ния, провести подсчет прогнозных ресурсов по горизонтам. Разведкой подтверждено, что на м-ниях с запасами 0,5—1,5 млрд. т железных руд при поисковых работах обычно достаточно 1—2 перекрытых разреза для оценки объекта по геолого-геофизич. данным с необходимой точностью.

Оценка результатов количеств. интерпретации геофизич. аномалий осуществлялась сравнением их с данными бурения на Приоскольском м-нии. Анализ данных моделирования показал, что пространственное местоположение контактов на глубине 260—810 м от дневной поверхности устанавливается со ср. квадратичной ошибкой ±105 м, а на площади поперечных разрезов ± 0,0043 км², что соответствует погрешности в определении массы руды не более 3—5%.

При разведке железорудных м-ний широко и эффективно использовались геофизич. исследования в скважинах. При каротаже применялись совр. электрические, магнитные и ядерно-физич. методы, с помощью к-рых произведено расчленение железорудной толщи на осн. разновидности руд и горных пород, осуществлены расчленение и корреляция надрудного осадочного чехла на осн. литологич. разностей пород. Это позволило использовать высокоскоростной бескерновый способ бурения по осадочным породам в объеме 70% от общего кол-ва скважин.

Внедрение каротажа магнитной восприимчивости (КМВ) обеспечило высокую надежность геофизич. опробования: расхождения в ср. содержании железа магнетитового между данными КМВ и керновым опробованием по Приоскольскому м-нию составляют 0,15% абсолютных, а по запасам — 0,2%. Результаты геофизич. опробования использованы при подсчете запасов по Стретенскому участку для ок. 80% и по Приоскольскому м-нию для ок. 90% рудных пересечений. С учетом геологич. особенностей м-ний обоснованы и утверждены ГКЗ СССР оптимальные кондиции для подсчета запасов.

В Оскольском рудном р-не прирост запасов по категориям А + В + C_1 составил 6,74 млрд. т. В целом по району КМА общие балансовые запасы категорий А + В + C_1 + C_2 достигли 19,7 млрд. т. Основная масса их (14,2 млрд. т) сосредоточена на детально разведанных и переоцененных Лебединском, Стойло-Лебединском, Приоскольском м-ниях и Стретенском участке Коробковского м-ния.

За счет вновь разведанных запасов возможно значительное увеличение мощностей Лебединского ГОК'а, «КМАруды»; на Приоскольском м-нии целесообразно стр-во ГОК'а мощностью 34,3 сырой и ок. 15,2 млн. т товарной руды.

В результате проведенных работ подготовлена надежная и не имеющая равных в стране сырьевая база для получения суперконцентратов и произ-ва качеств. электростали прежде всего для Оскольского ЭМК. Суммарные запасы железных руд Оскольского рудного р-на, пригодных для переработки их прямым восстановлением, по категории А + В + + C_1 + C_2 составили 12,9 млрд. т (7,4 млрд. т подготовлены к пром. освоению). Кроме того, осуществлена переоценка минерально-сырьевой базы действующих ГОК'ов: детально разведаны и переданы для пром. освоения запасы вскрышных пород (1628 млн. м³) и подземных вод дренажных комплексов (336 тыс. м³/сут). Выполнена оценка перспектив всего бассейна КМА на железные руды, согласно к-рой он вышел на 1-е место в СССР по разведанным запасам и прогнозным ресурсам железных руд. *Н. Голикин, В. Дмитриев.*

Метод вертикального сейсмического профилирования

Группе специалистов за создание метода вертикального сейсмич. профилирования, обеспечившего повышение эффективности поисков и разведки месторождений полезных ископаемых, присуждена Гос. премия СССР 1988 г. (см. газ. «Правда» 7 ноября 1988 г.).

В последние десятилетия главную роль в подготовке объектов под поисковое и разведочное бурение на нефть и газ играет сейсморазведка. Однако несмотря на разнообразие приемов полевых сейсмич. наблюдений, применение цифровых регистрирующих систем, а также сложных алгоритмов и программ обработки, обусловивших существенное удорожание стоимости сейсморазведочных работ, эффективность геологоразведочных работ еще недостаточно высока и значительная часть пробуренных скважин остается непродуктивной, а разбуренные структуры — пустыми. Разработанный в СССР метод вертикального сейсмич. профилирования (ВСП) позволяет сократить объемы дорогостоящего непродуктивного бурения и повысить достоверность результатов сейсморазведочных работ, а также увеличить геологич. представительность каждой скважины путем получения детальных сведений о геологич. разрезе в околоскважинном пространстве.

Создание метода ВСП — итог многолетних работ по экспериментальному изучению сейсмич. волн в реальных средах, разработке технич. средств, методики и техники регистрации сейсмич. колебаний в скважинах, а также совр. математич. обеспечения для обработки на ЭВМ записей ВСП. Система сейсмич. наблюдений методом ВСП включает два элемента — источник возбуждения сейсмич. волн и приемник упругих колебаний, один из которых размещается и передвигается в стволе буровой скважины, а другой — на дневной поверхности или в другой скважине. В качестве приемников применяют обычно электродинамич. сейсмоприемники, источники колебаний — взрывы ВВ и невзрывные вибрационные и импульсные (газодинамич. и пневматич.) источники. Корпуса скважинных приборов и их узлов рассчитаны на высокие давления и температуру, характерные для больших глубин. Различают одноточечные и многоточечные скважинные приборы (принимающие сигнал одновременно в нескольких точках). Во время приема сейсмич. колебаний прибор прижимается к стенке скважины прижимными устройствами многократного действия, управляемыми по кабелю с поверхности. Регистрируют вертикальную компоненту поля (скалярная модификация ВСП) или три компоненты (векторная, или поляризационная модификация). Сейсмич. сигналы из скважины передают на поверхность по кабелю, содержащему ограниченное (до 7 шт.) число жил. В случае использования многоточечных зондов (до 12 каналов) применяют различные способы уплотнения сигналов (в основном модуляцию). Для регистрации упругих колебаний на поверхности используются цифровые сейсморазведочные станции, обеспечивающие выделение полезных сигналов в широком частотном и динамич. диапазонах. Последующую обработку полученных сейсмич. записей проводят на ЭВМ при помощи специально разработанного математич. обеспечения. В результате обработки получают информацию о геометрии геологич. границ, определяют значения скоростей распространения продольных и поперечных волн (точнее, чем в наземной сейсморазведке), строят временные и глубинные сейсмич. разрезы (рис.), содержащие ценную геологич. информацию об околоскважинном пространстве. В отличие от сейсмич. каротажа, проводившегося в течение десятилетий с целью определения скоростей сейсмич. волн, ВСП позволяет регистрировать и использовать не только время прихода первых, но и последующих отраженных волн, а также их динамич. характеристики (амплитуда, спектральный состав колебаний, форма сигнала). Метод ВСП дает возможность в сложном волновом сейсмич. поле выделить волны, отразившиеся от геологич. объектов (тектонич. границ, зон нефте- и газонасыщения), различающихся по упругим свойствам. Изучение волнового поля внутри геологич. среды (в скважинах) позволяет проследить процесс формирования волнового поля при распространении волн от источника к приемнику упругих колебаний, достаточно надежно разделить сейсмич. поле на отдельные его компоненты, установить однозначное соотвествие между ними и геологич. особенностями среды, окружающей скважину, а также изучить природу волн-помех, искажающих волновое поле. В отличие от наземной сейсморазведки, при ВСП исключается сильное влияние зоны малых сейсмич. скоростей на направлении колебаний частиц среды (поляризацию волн) при прохождении сейсмич. волн, поэтому параметры поляризации продольных и поперечных волн используются для количественной обработки и геологич. интерпретации материалов. В поляризационной (векторной) модификации ВСП (ПМ ВСП) осуществляются трехкомпонентная регистрация и векторный анализ волнового поля путем сочетания селекции волн в точке приема по признаку поляризации (поляризационная корреляция) и селекции волн по направлению их распространения (поляризационная корреляция). Это позволяет одновременно выделять, прослеживать и совместно обрабатывать монотипные и обменные сейсмич. волны.

Повышение достоверности результатов наземной и морской сейсморазведки основано на возможности решать методом ВСП след. геологич. и методич. задачи: определять природу регистрируемых волн и осуществлять их глубинную и стратиграфич. привязки; физически обоснованно оценивать разведочные возможности сейсморазведки и выбирать оптимальную методику наблюдений; определять параметры геологич. разреза, необходимые для обработки и интерпретации сейсморазведочных материалов. В отличие от всех традиционных промыслово-геофизич. методов исследования скважин (электрич., акустич., радиоактивных и др.), изучающих строение геологич. разреза непосредственно вблизи стенки скважины, ВСП — единственный метод, позволяющий исследовать геологич. строение на расстоянии от нескольких сотен метров до 1—2 км от скважины, что значительно увеличивает информационную представительность пробуренных скважин. При этом достигаются гораздо более высокая точность и детальность изучения глубинных объектов, т. к. в значительной степени устраняется искажающее влияние вышележащих пластов горных пород и обеспечивается возможность регистрации более высокочастотных компонентов спектра упругих колебаний.

При изучении околоскважинного пространства метод ВСП решает структурные (изучение элементов залегания геологич. границ на участках, примыкающих к скважинам, выявление и картирование нефтеконтролирующих тектонич. нарушений и др.) и литологостратиграфич. (выявление, картирование и изучение залежей полезного ископаемого) задачи. В сложнопостроенных геологич. средах с крутыми, а также вертикальными границами ВСП дает возможность картировать границы, которые нельзя проследить при наземных сейсмич. наблюдениях.

Методом ВСП решают широкий круг геологич., методич. и технологич. задач на всех этапах геологоразведочного процесса. Главнейшие направления совр. сейсморазведки, связываемые с более высокой разрешенностью (высокоразрешающая сейсморазведка), трехмерными наблюдениями (простая пространственная сейсморазведка), использованием различных типов волн (многоволновая сейсморазведка), успешно развиваются в методе ВСП, обеспечивающем высокую достоверность результатов и геологич. эффективность.

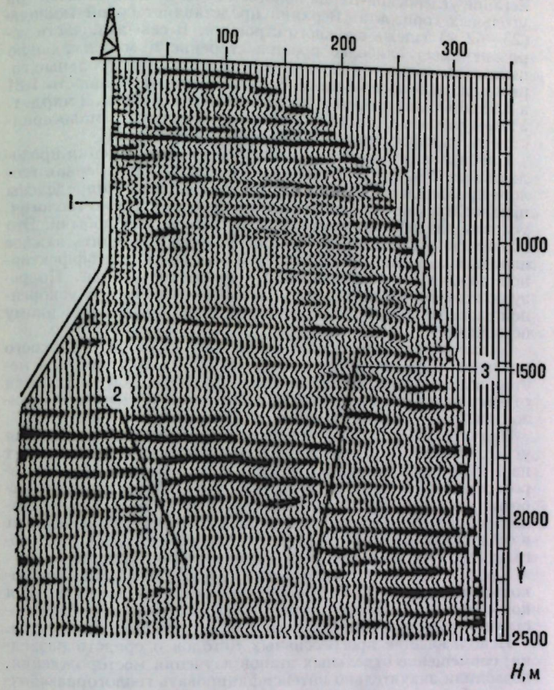

Глубинный сейсмический разрез (Прибалтика), полученный путем преобразования записей ВСП: *1* — буровая скважина, в которой проводились исследования; *2* — положение нефтеносных отложений кембрийского возраста; *3* — зоны тектонических нарушений.

Метод внедрен в практику геологоразведочных работ и применяется практически во всех производственных геолого-геофизич. предприятиях, работающих в различных сейсмологич. условиях как на суше, так и на море. В 10-й и 11-й пятилетках этот метод ежегодно применяли 75—80 специализированных партий и отрядов ВСП при поисках и разведке нефти, газа, угля и руды. *Г. Шехтман.*

Новая технология геологического прогнозирования

Коллективу специалистов за работу «Разработка и внедрение автоматизированных технологий прогноза минеральных ресурсов» присуждена Гос. премия СССР за 1988 г. (см. газ. «Правда» 7 ноября 1988 г.).

В результате многолетних исследований (1971—87 гг.) в содружестве науч. сотрудников Междунар. н.-и. ин-та проблем управления (МНИИПУ) и специалистов науч. и производств. организаций Мин-ва геологии СССР разработана, опробована и внедрена оригинальная человеко-машинная технология прогнозирования минеральных ресурсов, положительно зарекомендовавшая себя в производств. условиях и не имеющая аналогов в мировой практике. Технология предназначена для прогноза традиционных и новых источников минеральных ресурсов. Она создана на основе рационального сопряжения способов геологич. прогнозирования и решения диагностич. задач с использованием совр. средств информатики, кибернетики и вычислит. техники. Практич. использование этой технологии позволило резко повысить производительность творческого труда геологов.

Технология включает совр. инструментарий накопления, хранения и обработки геоинформации (диалоговая информационно-прогнозирующая система «Регион») и набор новых методик (человеко-машинные методы комплексной интерпретации геологич., геофизич., геохимич. и аэрокосмич. информации). Система «Регион» состоит из территориального банка данных, блока разработки вариантов прогнозных решений и блока текстового и графич. диалога на естеств. языке. Человеко-машинные методы объединяют ряд новых методик: прогнозирование по синтезированным картам наземных и аэрокосмич. съемок, выявление скрытых рудных объектов и оценка их прогнозных ресурсов, проверка геотектонич. гипотез и концепций и др.

Патентные исследования показали, что по сравнению с подобными системами за рубежом (в США, Франции и др.) «Регион» обладает рядом преимуществ, а по точности и надежности превосходит их. Это достигается комплексом оригинальных алгоритмов принятия решений при неполной информации об объекте исследования (распознавание образов, таксономич. классификация, эвристич. моделирование); преобразованием геоинформации в дискретный вид, максимально приближающий машинное «восприятие» карты геологич. содержания к ее визуальному восприятию человеком и позволяющим формировать интегрированные банки геоданных и базы знаний; многократной параллельной проверкой конечных решений на основе использования разл. информативных признаков и критериев геопрогноза. Технология реализована на ЭВМ ЕС и на персональных компьютерах.

Система «Регион» прошла науч. апробацию на всесоюзных и междунар. науч. конференциях: на 27-м Междунар. геологич. конгрессе (Москва, 1984 г.), симпозиумах Междунар. комиссии по автоматизированной обработке геоинформации КОГЕОДАТА (1981—87 гг.), Всесоюз. научно-практич. конференциях по человеко-машинной технологии геопрогноза (1984—87 гг.) и др. В практич. использовании системы «Регион» выразили заинтересованность социалистич. страны, а также Мексика, Финляндия, НДРЙ, НДРЭ и др., и некоторые междунар. организации: Центр энергетики и природных ресурсов ООН (Нью-Йорк), КОГЕОДАТА (Хельсинки), Межправительств. бюро по информатике (Рим), Комитет по информатике ЮНЕСКО (Париж).

Новая технология прошла практич. проверку. С ее помощью сформированы 90 программно- и информационно-совместных между собой территориальных банков данных в ряде районов СССР и стран — членов СЭВ. На этой основе решаются задачи геологич. прогнозирования на разл. виды полезных ископаемых (руды меди, олова, железа, редких металлов, кварц-самоцветное, агропром. сырье и др.); открыты месторождения (Самолобыт, Зап. Барлы и др.), выявлены перспективные площади (Добруджа, Эскамбрай и др.).

Геологич. и экономич. эффект от использования системы и технологии возникает за счет концентрации геологопоиско-

вых работ на наиболее перспективных площадях и снижения непроизводительных затрат на опоискование неперспективных территорий благодаря повышению точности и надежности прогноза.

Отраслевой программой предусмотрено широкомасштабное внедрение человеко-машинной технологии во всех производств. объединениях Мин-ва геологии СССР.

Н. Межеловский.

Новая технология строительства шахтных стволов в сложных гидрогеологических условиях

Группе специалистов присуждена Гос. премия СССР 1988 г. за разработку и внедрение новой технологии строительства шахтных стволов в сложных гидрогеологич. условиях с применением управляемых процессов низкотемпературного замораживания горных пород (см. газ. «Правда» 7 ноября 1988 г.).

Интенсивное извлечение полезных ископаемых привело к истощению залежей, расположенных в благоприятных условиях, и вызвало необходимость промышленного освоения месторождений, залегающих в весьма сложных горно-геологич. условиях (железорудных Белозерского и Переверзевского, Яковлевского Курской магнитной аномалии, калийных и соляных в Соликамске, Березниках, Солигорске, Алмазном в Якутии и др.) на больших (до 600—1000 м) глубинах, с мощными неустойчивыми пластами обводненных пород, с высокими (до 5—6 МПа) гидростатич. напорами подземных вод, высокой естественной температурой или наличием высокоминерализованных рассолов с температурой замерзания до —25° С.

Подобные условия до недавнего времени практич. исключали возможность вскрытия месторождений как обычными, так и традиционными специальными способами строительства шахтных стволов, в том числе и замораживанием горных пород.

Успешное решение задачи обеспечил способ управляемого низкотемпературного замораживания горных пород с регулированием процесса проходки шахтных стволов. Для создания такой технологии потребовались: исследование процесса неустановившегося теплообмена между неоднородным массивом горных пород и охлаждающей водой в конденсаторах холодильных агрегатов, длительное изучение закономерностей всех звеньев этого сложного процесса; разработка методики теплотехнич. расчетов, позволяющая проектировать функциональные режимы замораживания с экономичным использованием устанавливаемых мощностей холодильного оборудования и определять необходимые параметры состояния ледопородного ограждения в неоднородном массиве горных пород по всей глубине зоны замораживания; создание системы оперативного термоконтроля технологич. процессов, а также методов и средств обработки температурной информации; экспериментальное и теоретич. исследование реологических свойств замороженных горных пород.

Кроме того, был разработан принципиально новый метод статического расчета ледопородных ограждений, проведен комплекс исследований, позволяющих выявить и учесть влияние неоднородности замороженных пород и их прочностных и деформационных характеристик. Решению проблемы способствовали: новые проектно-конструкторские и технич. решения, включая прогрессивные механизированные процессы строит-ва глубоких шахтных стволов и создание новых высокопроизводительных установок для бурения глубоких скважин; разработка способа выбора оптимальных размеров ледопородного ограждения, эффективного режима низкотемпературного замораживания и технологии проходки шахтного ствола на стадии проектирования, а также новой технологии строит-ва шахтных стволов большой глубины при неблагоприятных гидрогеологич. условиях.

Всего с применением новой технологии пройдено ок. 22,6 тыс. м шахтных стволов, а стоимость строительно-монтажных работ снижена на 117,5 млн. руб. *Б. Картозия.*

Открытие, ускоренная разведка и подготовка к промышленному освоению Шубаркольского угольного месторождения

Группе специалистов за открытие, ускоренную разведку и подготовку к промышленному освоению Шубаркольского угольного месторождения присуждена Гос. премия СССР за 1988 г. (см. газ. «Правда» 7 ноября 1988 г.).

Открытое в 1983 г. Шубаркольское угольное месторождение приурочено к центральной части Сарысу-Тенизского поднятия — крупной тектонич. структуры зап. части Центрального Казахстана. Месторождение имеет мульдообразную форму. Ее длинная ось ориентирована в субширотном направлении и простирается на 16 км. Максимальная ширина мульды — 7 км. На большей части месторождения залегание угленосной толщи пологое (5—20°). Выделяются три угольных горизонта. Верхний представляет собой мощную (25—62 м) залежь сложного строения. В сев.-зап. части горизонт имеет наиболее простое строение и максимальную полезную мощность (32 м). Средний и Нижний угольные горизонты, залегающие ниже Верхнего, имеют мощность 1,81 и 2,98 м. Общие запасы угля по месторождению св. 2 млрд. т. Угли гумусовые, полублестящие, малозольные, малосернистые и малофосфористые, относятся к марке Д.

Специальные поисковые работы на месторождении проводились в 1984 г. По их материалам была дана первая геолого-промышленная оценка месторождения, определены предполагаемые запасы угля, его качество, горно-геологич. условия разработки, возможные масштабы угледобычи. Это позволило на начальной стадии разведки выявить важное нар.-хоз. значение месторождения как базы для эффективной добычи высококачественных энергетич. углей. По результатам такой оценки было принято решение об ускоренной разведке и подготовке месторождения к промышленному освоению.

Установлено, что горно-геологич. условия Верхнего угольного горизонта, где сосредоточено до 80% запасов месторождения, благоприятны для первоочередной разработки открытым способом. Отработка Среднего и Нижнего горизонтов будет осуществляться подземным способом.

Значительные запасы угля для открытых работ, высокая углеплотность Верхнего угольного горизонта (св. 35 млн. т на 1 км²) предопределяет возможность строит-ва на месторождении крупных угольных разрезов. Проектные проработки показали, что на базе месторождения может быть создан территориально-промышленный комплекс, включающий в себя два разреза мощностью 10—20 млн. т угля в год, обогатит. и брикетные фабрики, базу стройиндустрии и др.

Кроме основного направления использования шубаркольских углей как высококачественного топлива для коммунально-бытовых потребителей и тепловых электростанций, перспективно получение из них жидких продуктов.

Использование прогрессивных методов и средств разведки, совмещение отдельных этапов изучения месторождения, позволили значительно интенсифицировать геологоразведочные работы (предварительная разведка была выполнена в 1985 г., детальная разведка — в 1986 г., запасы угля были утверждены в ГКЗ СССР в 1987 г. Заметно ускорило подготовку месторождения к промышленному освоению строит-во разведочно-эксплуатационного разреза. Геологоразведочные, проектные и строительные работы производились одновременно, что дало возможность к моменту завершения разведки (1987 г.) осуществлять эксплуатационную добычу угля. Скоростными темпами на месторождении были построены первоочередные производственные объекты угольного разреза, инженерные сооружения, автодороги, подъездная ж. д., протяженностью св. 100 км, жилой поселок, временный аэропорт.

Выполненный в сжатые сроки комплекс работ по ускоренной разведке и подготовке месторождения к промышленному освоению дал возможность на 10—11 лет раньше начать добычу угля Шубаркольского месторождения, на 5—6 лет приблизить начало строит-ва разреза.

В целом освоение Шубаркольского месторождения позволяет коренным образом улучшить топливный баланс Казахстана и прилегающих районов Средней Азии за счет организации в крупных масштабах добычи низкозольных углей Шубаркольского месторождения экономичным открытым способом.

Р. Ридель.

Рациональная разработка недр и охрана природы

Коллективу специалистов Орджоникидзевского горно-обогатительного комбината и н.-и. ин-та «Водгео» присуждена Гос. премия 1988 г. (см. газ. «Правда» 7 ноября 1988 г.).

Орджоникидзевский ГОК разрабатывает открытым способом зап. часть Никопольского месторождения одноименного марганцеворудного бассейна в Днепропетровской обл. УССР. В 1972—88 гг. были проведены теоретич. исследования и пром. эксперименты, в результате к-рых была разработана единая технологич. схема по добыче марганцевой руды и попутному извлечению др. полезных ископаемых, с последующей рекультивацией нарушенных земель.

Усовершенствование технологии добычи вскрышных и отвальных работ с применением новых типов и модификаций горнотранспортного оборудования цикличного и непрерывного действия отечеств. и импортного произ-ва увеличило производств. мощность трех карьеров на 1 млн. т в год, снизило себестоимость вскрышных и добычных работ и потери при добыче марганцевых руд до 3—4% при среднеотраслевых 10—12%.

Была разработана и внедрена научно-обоснованная технология горнотехнич. рекультивации, в основе которой технология вскрышных и отвальных работ, позволившая селективно разрабатывать и укладывать во внутренние отвалы вскрышные породы в их естественной последовательности осн. технологич. оборудованием. Ежегодно на комбинате рекультивируется 240—250 га, т. е. практически столько, сколько занято горными работами. Проводится биологич. рекультивация гл. обр. для сельского хозяйства (85% рекультивируемых земель отводится под пашню). Одновременно с этим проведены исследования, определены факторы, влияющие на темпы и качество рекультивации, которые легли в основу проектирования всего комплекса рекультивационных работ.

Разработка и внедрение в практику технологии селективной выемки попутных полезных ископаемых позволили утилизировать потенциально плодородные суглинки для рекультивации земель, керамзитовые глины, известняк-ракушечник для произ-ва строит. материалов и цемента (осн. закладочного материала в горных выработках Кривбасса).

Впервые в инженерной практике на отработанной площади карьера построено крупное гидротехнич. сооружение (хвостохранилище), дамбы которого расположены на отвалах неоднородных пород. Кроме того, на рекультивируемых землях создана зона отдыха с проточным бассейном 100 × × 1500 м, с пляжем и ландшафтным парком общей площадью 230 га. В условиях степного горняцкого города эта зона отдыха имеет большое значение. Постоянная комиссия Президиума Совета Министров СССР в 1984 г. рекомендовала опыт работы Орджоникидзевского ГОК'а по рациональной разработке недр и охране окружающей среды к широкому внедрению в горнодобывающих отраслях страны.

Работа, проводимая Орджоникидзевским ГОК'ом, является примером хозяйственного подхода к решению вопросов рационального и комплексного использования нац. достояния — недр и земли путем гармонического сочетания экономических и социальных интересов. *А. Добрынин.*

Технология разработки мерзлых россыпных месторождений

Группе специалистов за создание и применение технологии разработки мерзлых россыпных месторождений с использованием простейших взрывчатых веществ присуждена Гос. премия СССР (см. газ. «Правда» 7 ноября 1988 г.).

Разработка россыпей золота на С.-В. СССР имеет ряд особенностей, важнейшие из которых вызваны климатич. условиями и повсеместным развитием многолетнемерзлых пород, что не позволяет вести промывку золотоносных песков в зимний период. Длительность массовой промывки ограничена 4—5 относительно теплыми месяцами года, в остальное время производятся только вскрышные работы. Температура многолетнемерзлых пород россыпей мощностью до 30 м составляет от —5 до —10 °С, зимой при сильных морозах верхние слои породы промерзают до еще более низких температур. При таких температурах прочность льдонасыщенных пород настолько высока, что невозможно вести их эффективную разработку без специальной подготовки. Сложившаяся на протяжении длительного периода технология открытой разработки россыпных месторождений основывалась на послойной выемке пород по мере их естественного оттаивания. Этот процесс ограничивался коротким теплым периодом года и характеризовался малой интенсивностью оттаивания пород, что приводило к низким технико-экономич. показателям. Поэтому в открытую разработку вовлекались лишь наиболее обогащенные участки россыпей с небольшой мощностью наносных отложений.

В нач. 70-х гг., учитывая особенности сырьевой базы россыпного золота на С.-В. страны, была поставлена задача резкого увеличения объема вскрышных работ и организации круглогодичной вскрыши мерзлых пород с предварительным рыхлением их с помощью энергии взрыва. Взрывная круглогодичная подготовка покрывающих мерзлых пород представляла собой практически единственный возможный путь освоения сравнительно бедных, но больших по площади россыпных месторождений с мощностью покрывающих пород более 3—5 м. Ориентация на взрывной метод подготовки многолетнемерзлых покрывающих пород и необходимость в сжатые сроки в несколько раз увеличить объемы взрывных работ выдвинули задачу по обеспечению горных предприятий С.-В. опред. видами пром. взрывчатых веществ (ВВ) с одновременным освоением технологии их применения.

Изучение особенностей взрывного разрушения мерзлых пород различными типами ВВ показало, что взрывную подготовку этих пород можно осуществлять с достаточно высокой эффективностью при использовании экономичных простейших взрывчатых смесей типа игданита, изготавливаемых непосредственно на местах применения. Приведенные затраты на ВВ в условиях С.-В. СССР при использовании игданита более чем в 2 раза ниже по сравнению с ВВ заводского изготовления. Для обеспечения надежности детонации зарядов простейших ВВ при взрывной отбойке мерзлых пород с повышенным содержанием льда, создано новое ВВ типа игданита — гранулит АСД, содержащий в составе спец. добавку поверхностно-активного вещества. С целью взрывной подготовки особо крепких мерзлых пород разработана взрывчатая смесь с повышенной энергией взрыва — игданит А—6, пригодная для взрывания горных пород любой крепости. Для эффективного применения созданных простейших ВВ предложена и внедрена технология и технич. средства, обеспечивающие комплексную механизацию основных операций, таких как доставка и хранение гл. компонента ВВ — аммиачной селитры, приготовление и заряжание ВВ. Разработанные технологич. схемы взрывной подготовки мерзлых пород основаны как на использовании традиционных способов, базирующихся на применении вертикальных скважинных зарядов, так и на применении нового расположения зарядов в горизонтальных полостях. Освоена технология ведения взрывных работ при разработке мерзлых россыпей, в т. ч. не имеющий аналогов в мире гидропологостной способ отбойки пород, а также рациональная технология транспортно-зарядных работ и высокопроизводительный способ монтажа взрывных сетей.

Созданная технология разработки мерзлых россыпей широко внедрена на горных предприятиях С.-В. СССР. Впервые в СССР организовано серийное изготовление комплексов для приготовления простейших ВВ на машиностроительных заводах, обеспечивающих потребности горных предприятий (ПО «Северовостокзолото» и ПО «Якутзолото»). На приисках построено и успешно эксплуатируются более 40 пунктов по приготовлению простейших ВВ, на которых аммиачная селитра хранится бестарно насыпью. Поставка ее с заводов-изготовителей впервые в СССР полностью осуществляется в мягких контейнерах. Мощность пунктов приготовления простейших ВВ определяется, в основном, потребностью приисков в ВВ. Размещение пунктов обеспечивает минимальные затраты на изготовление ВВ, доставку его на взрывной блок и заряжание. На этих пунктах приготавливается св. 100 тыс. т простейших ВВ в год, что практически полностью обеспечивает горные предприятия С.-В. СССР и промышленных ВВ. Доля простейших ВВ превышает 80% от общего объема потребления ВВ на разработке россыпей открытым способом.

Применение простейших ВВ позволило уменьшить более чем на 100 тыс. т в год потребность во взрывчатых веществах заводского изготовления приисков С.-В. СССР и избежать крупномасштабных перевозок в отдаленные от заводов-изготовителей районы страны взрывоопасных грузов. Благодаря применению энергии взрыва простейших взрывчатых веществ на разработке россыпных месторождений в значительной мере решена задача по вовлечению в эксплуатацию глубокозалегающих россыпей за счет резкого увеличения объемов вскрышных мерзлых пород при круглогодичной подготовке их к вскрыше, что обеспечило плановую золотодобычу в регионе. *С. Викторов.*

Транспортный самолет Ан-225 «Мрия» («Мечта»)

21 декабря 1988 г. совершил первый полет советский транспортный самолет Ан-225 (см. табл. II, рис. 3), созданный в КБ им. О. К. Антонова под руководством Героя Социалистич. Труда, лауреата Гос. премии СССР ген. конструктора П. В. Балабуева. Но уже через три месяца в испытательном полете 22 марта 1989 г. на этом самолете было установлено 109 мировых рекордов, в т. ч.: на 104 т превышена рекордная взлётная масса американского самолета «Боинг-747-400», перекрыты рекорды полета с грузом по замкнутому маршруту протяженностью 2000 км, установленные на са-

молете Ил-96 в 1981 г., а также рекорд подъема груза на высоту 12 410 м, установленный в 1985 г. на самолете Ан-124 «Руслан».

Создание сверхтяжелого транспортного самолета Ан-225 является дальнейшим развитием средств воздушных перевозок: грузы на нем могут размещаться не только в фюзеляже, но и на внешних узлах над фюзеляжем. Он предназначен для транспортировки собранных и испытанных изделий общей массой до 250 т, диаметром до 10 м и длиной до 70 м, в т. ч. ракетных блоков и орбитального корабля ракетно-космич. системы «Энергия — Буран». Ан-225 был спроектирован и построен за 3,5 года, что достигнуто благодаря использованию научно-технич. потенциала в области аэродинамики, материаловедения, оборудования и конструирования, накопленного при создании самолета Ан-124, применению системы автоматизированного проектирования при выпуске конструкторской документации, широкой кооперации предприятий Минавиапрома.

Основными проблемами при создании Ан-225 было получение требуемых характеристик устойчивости и управляемости, малого лобового сопротивления самолета при перевозке груза на фюзеляже, достаточной прочности фюзеляжа. При этом был учтен опыт уникальных перевозок отъемных частей крыла и центропланов самолетов Ан-124 на самолете Ан-22 «Антей». Конструктивными особенностями самолета Ан-225 являются: относительно толстое крыло суперкритического профиля (максимальная толщина центроплана 2,4 м), герметичный фюзеляж с передним грузовым люком, двухкилевое оперение размахом 30 м со стреловидными шайбами высотой 11 м на концах стабилизатора, силовая установка из шести турбореактивных двухконтурных двигателей Д-18Т с тягой ок. 230 кН каждый, созданных под руководством генерального конструктора В. А. Лотарева, трехопорное шасси с основными опорами из семи стоек каждая. Сверху на фюзеляже и центроплане размещена универсальная система крепежных узлов для установки крупногабаритных грузов.

По своей взлетной массе, массе перевозимого груза, габаритам, мощности силовой установки Ан-225 — крупнейший самолет конца 1980-х гг.

Основные характеристики

Длина, м	84
Высота, м	18,1
Размах крыла, м	88,4
Площадь крыла, м²	905
Колея шасси, м	8
Длина грузового пола кабины, м	43,3
Ширина пола, м	6,4
Высота кабины, м	4,4
Взлетная масса, т	600
Максимальная платная нагрузка, т	250
200 т внутри фюзеляжа, км	4500
Максимальная дальность полета, км	14 700
Крейсерская скорость, км/ч	700—850
Экипаж, чел.	6

Л. Гацуц.

Разработка и внедрение в сельскохозяйственное производство высокопроизводительных машин для почвозащитного земледелия

Группе специалистов за создание и внедрение в с.-х. производство новых высокопроизводительных машин для почвозащитного земледелия присуждена Гос. пр. СССР 1988 г. (см. газ. «Правда» 7 ноября 1988 г.).

Большую опасность для с. х-ва СССР представляет ветровая эрозия почв. Она может проявляться на значительной территории от Зап. Сибири до Молдавии, преимущественно в степных засушливых р-нах. В них обрабатывается ок. 92 млн. га с.-х. угодий, на которых производится св. 80% товарного зерна. Ветровая эрозия возникает в результате неправильной обработки почвы, лишающей ее защитного растительного покрова. Под воздействием орудий, а также метеорологич. факторов (замерзания, оттаивания, иссушения) обнаженная почва сильно распыляется и выдувается ветром (дефляция). При распашке обширных массивов могут возникать пыльные бури, катастрофические последствия которых ощутили многие страны. В СССР в 50-х гг. от пыльных бурь сильно пострадали целинные земли в Казахстане, где широко применялась отвальная обработка почвы плугами, которыми запахивалась вся растительность, и поля долгое время оставались лишенными естественной защиты. В конце 60-х гг. пыльные бури разразились на европ. части страны, особенно сильными они были на Сев. Кавказе и юге Украины. Они нанесли огромный, а в ряде р-нов непоправимый ущерб земледелию. На многих млн. га пашни был снесен верхний, самый плодородный слой почвы толщиной 4—18 см, уничтожена значительная часть посевов озимых зерновых культур. Вместе с почвой теряются вносимые удобрения и химикаты, что приводит не только к снижению урожаев возделываемых культур, но и к сильному загрязнению окружающей среды. По оценкам научных учреждений недобор продукции на эродированных землях составляет 10—70%.

Борьба с эрозией почв в нашей стране признана важнейшей гос. задачей. Постановлениями партии и правительства осуществлена науч. разработка и внедрение почвозащитных систем земледелия в различных почвенно-климатич. зонах. В комплексе противоэрозионных мероприятий решающее значение придается применению почвозащитных технологий и машин для земледелия. Основу таких технологий составляет плоскорезная обработка почвы, выполняемая орудиями безотвального типа, обеспечивающими сохранение пожнивных растительных остатков и минимальное распыление почвы. Сохраняемые на поверхности почвы растительные остатки в виде стерни (несрезанной надземной части растений) или измельченных стеблей резко снижают скорость ветра в приземном слое и препятствуют перемещению почвенных частиц. Исследования показали, что плоскорезная обработка обеспечивает надежную защиту почвы от дефляции, способствует большему задержанию снега и накоплению влаги в почве, повышает урожайность возделываемых культур и дает существенный экономич. эффект за счет сокращения материальных и трудовых затрат.

Применение почвозащитных технологий потребовало создания принципиально новой, противоэрозионной техники. Основным орудием для противоэрозионной обработки почвы является плоскорез, рабочим органом которого служит широкая клиновидная лапа с вертикальной плоской стойкой. Такая лапа подрезает почвенный пласт и, не обо-рачивая, укладывает его на прежнее место. Пласт рыхлит-скорез сохраняет до 85% растительных остатков и для рыхления почвы расходует на 27—35% меньше энергии, чем плуг. Для внедрения почвозащитных технологий в 60—70-х гг. был разработан и применялся комплекс противоэрозионных машин первого поколения. Они отличались небольшой шириной захвата 2,2—3,2 м, многие из них могли работать с тракторами только при использовании промежуточных сцепок, к которым прицеплялось по несколько орудий. Агрегаты получались громоздкими, металлоемкими и имели небольшую производительность.

В последние годы учеными и конструкторами Всесоюзного н.-и. ин-та механизации с. х-ва, Всесоюзного н.-и. ин-та зернового х-ва, НПО «Казсельхозмеханизация», Всесоюзного н.-и. ин-та с.-х. машиностроения, Гос. специального КБ по противоэрозионной технике и др. организаций создан почвозащитный комплекс широкозахватных машин нового поколения. Достоинством новых машин является бесцепочная схема агрегатирования их с энергонасыщенными тракторами, что позволило значительно повысить производительность и снизить металлоемкость агрегатов. Кроме того, удалось существенно улучшить технологич. и эксплуатационные показатели широкозахватных машин за счет улучшения параметров рабочих органов, применения автоматич. сцепных устройств, совершенствования и повышения надежности узлов и механизмов. Рабочие скорости новых машин были повышены с 6—7 до 8—10 км/ч. Большинство новых машин имеют навесную или полунавесную схему соединения с трактором, что дает возможность улучшить маневренность, облегчить управление и упростить технич. обслуживание агрегатов. Большое удобство представляет складывание агрегата для его транспортировки по дорогам. Новый комплекс противоэрозионной техники включает плоскорезы-глубокорыхлители ПГ-3-100 и ПГ-3-5 (см. табл. X, рис. 1). Они используются для глубокого рыхления почвы на 15—30 см на полях зяби, обрабатываемых осенью, или на паровых полях, обрабатываемых весной. Эти орудия имеют унифицированные плоскорежущие лапы с захватом по 110 см, первый — три лапы и работает с тракторами класса 3 т (Т-150К, Т-150, ДТ-175С), а второй — 5 лап и рассчитан на работу с тракторами класса 5 т (К-700, К-701). Плоскорез-глубокорыхлитель ПГ-3-100 — односекционное навесное орудие, ширина захвата его 3,1 м. Плоскорез-глубокорыхлитель ПГ-3-5 навесного типа имеет трехсекционную раму, ширина захвата его 5,1 м. В транспортном положении рама орудия складывается с помощью гидроцилиндра подъемом боковых секций вверх, что позволяет уменьшить габаритную ширину до 4 м. Новый плоскорез-глубокорыхлитель-удобритель ГУН-4 снабжен устройством для внутрипочвенного внесения минеральных удобрений. Это навесное орудие с четырьмя плоскорежущими лапами, на его раме поставлены два туковых бункера вместимостью по 500 кг с четырьмя дозирующими аппаратами. Вентиляторы высевающих аппаратов приводятся гидромоторами. Общая ширина захвата машины 4,2 м, она может работать с тракторами класса 5 т.

Разработаны также широкозахватные культиваторы-плоскорезы КПШ-5, КПШ-9 (см. табл. X, рис. 2) и КПШ-11, предназначенные для основной и предпосевной обработки полей на глубину 8—16 см. Они оборудованы рабочими органами захватом по 97 см. Навесной плоскорез КПШ-5 имеет пять лап, общая ширина захвата 4,9 м, работает с тракторами класса 3 т. При транспортировке его рама складывается вверх. Культиваторы-плоскорезы КПШ-9 и КПШ-11 полунавесные трехсекционные, первый оборудован семью лапами, его ширина захвата 8,1 м, а второй — девятью лапами, имеет ширину захвата 10 м. Эти орудия для транспортировки складываются поворотом боковых секций назад.

Орудие ОПТ-3-5 предназначено для обработки пласта многолетних трав. Оно оборудовано теми же рабочими органами, что и культиваторы-плоскорезы. Рама орудия такая же, как и у культиватора-плоскореза КПШ-5 с пятью плоскорежущими лапами, перед каждой из них установлен дисковый нож для разрезания дерины и облегчения работы лап. На раме установлены два балластных ящика для лучшей заглубляемости лап на плотной почве. Работает орудие с тракторами класса 5 т.

Широкозахватные тяжелые культиваторы используются для обработки переуплотненных и иссушенных почв на глубину 8—16 см. Они имеют плоскорежущие лапы захватом по 41 см с пружинными С-образными стойками. Культиватор КТС-10-1 (см. табл. X, рис. 3) — прицепное трехсекционное орудие, рассчитанное на работу с тракторами класса 3 т. Секции соединены между собой шарнирно для лучшего копирования рельефа поля. Общая ширина захвата культиватора 7,3 м. При транспортировке боковые секции с помощью гидроцилиндров поднимаются вверх. Тяжелый культиватор КТС-10-2 тоже трехсекционный, но полунавесного типа, общая ширина захвата его 10,5 м. Он агрегатируется с тракторами класса 5 т. В транспортном положении боковые секции заводятся назад. Оба культиватора оборудуются штанговыми приспособлениями, устанавливаемыми позади лап. Они служат для выравнивания поверхности почвы, а также для более полного уничтожения сорных растений.

Описанные машины составляют основу почвозащитного комплекса, выпускаются ПО «Целиноградсельмаш». С. х-ву уже поставлено св. 320 тыс. новых машин. Годовой экономич. эффект от их применения составляет ок. 25 млн. руб. По данным машинно-испытательных станций, применение бесцепочных противоэрозионных машин при возделывании с.-х. культур позволяет снизить затраты труда на 15—20%, расход топлива на 10—20%, материалоемкость на 20—30% и в 10—18 раз уменьшить трудозатраты на составление и обслуживание агрегатов. По технич. уровню новые широкозахватные машины не уступают зарубежным аналогам, многие из них защищены авторскими свидетельствами на изобретения и отмечены Гос. знаком качества. Машины неоднократно демонстрировались на ВДНХ и междунар. выставках, были отмечены дипломами и медалями. Ряд машин экспортируется в зарубежные страны. Благодаря внедрению новых противоэрозионных машин объемы применения почвозащитных технологий с безотвальной обработкой почвы возросли почти вдвое. В 1989 г. они применяются на площади ок. 60 млн. га, что позволяет ежегодно получать дополнительно 13—16 млн. т зерна и экономить ок. 450 тыс. т горючего.

А. Спирин.

Полупроводниковые магнитоуправляемые приборы

Группе специалистов за исследование физических основ, разработку и организацию серийного произ-ва полупроводниковых магнитоуправляемых приборов присуждена Гос. премия СССР 1988 г. (см. газ. «Правда» 7 ноября 1988 г.).

Полупроводниковые (ПП) магнитоуправляемые приборы преобразуют воздействие внешнего магнитного поля в электрич. сигналы на основе совокупности явлений, связанных с действием этого поля на электрофизич. свойства твердых проводников (в частности, полупроводников), по которым течет электрич. ток. Такие явления получили название гальваномагнитных. В совр. твердотельной электронике ПП магнитоуправляемые приборы составляют основу нового ее научно-технич. направления — магнитоэлектроники. Становление магнитоэлектроники связано с интенсивным развитием бесконтактных методов измерения электрич. токов и механич. перемещений объектов, коммутации электрич. цепей, ввода информации в ЭВМ и др. направлений, в значительной степени определяющих автоматизацию во многих областях техники. Необходимость развития ПП магнитоуправляемых приборов обусловлена тем, что при тех тенденциях, которые характерны для современной электроники (функциональное и аппаратное усложнение электронных устройств, непрерывная миниатюризация электронных приборов, повышение их быстродействия, снижение энергопотребления, повышение качества и надежности, снижение уровня собственных шумов и т. д.), значительно возросла роль элементов измерения, контроля, управления, коммутации. Широкое применение ПП магнитоуправляемых приборов в совр. технике обеспечивает возможность: преобразования малых механич. перемещений в электрич. сигналы; определения величины и направления магнитных, в т. ч. переменных, полей с высокой локальностью; создания «неискрящих» механич. коммутаторов электрич. токов; считывания с высокой скоростью и локальностью информации, записанной на магнитных лентах, дисках и других носителях; бесконтактного измерения электрических токов; полной электрической развязки входных и выходных цепей.

Многие ПП магнитоуправляемые приборы впервые были предложены, разработаны и исследованы в нашей стране; магнитоэлектроника в значительной степени формируется на базе отечеств. фундаментальных исследований полупроводников и ПП приборов.

Гальваномагнитные явления обусловлены искривлением траектории носителей заряда (электронов проводимости и дырок) под действием силы со стороны магнитного поля (силы Лоренца). К важнейшим гальваномагнитным явлениям относятся: возникновение в проводнике с током, помещенном в магнитное поле, электрического поля, перпендикулярного направлению тока и направлению магнитного поля (эффект Холла); изменение электрического сопротивления твердых тел под действием внешнего магнитного поля (магниторезистивный эффект); изменение концентрации носителей заряда в полупроводниковой пластине с током в поперечном магнитном поле, обусловленное различием в скорости рекомбинации носителей на боковых поверхностях пластины и в ее объеме (гальваномагниторекомбинационный эффект); зависимость инжекционного тока в полупроводниковых диодах с достаточно длинной базовой областью от величины внешнего магнитного поля (магнитодиодный эффект).

Авторами были проведены широкие исследования основных гальваномагнитных явлений, внесен определяющий вклад в изучение магнитодиодного и гальваномагниторекомбинационного (ГМР) эффектов и созданы физич. основы ПП магнитоуправляемых приборов на основе этих эффектов. В результате выполнения большого объема н.-и. и опытно-конструкторских работ была создана серия ПП магнитоуправляемых приборов различных типов; разработана технология их изготовления, развиты методы расчета параметров, выработаны требования к исходным материалам, топологии структуры, оптимальным электрич. режимам работы. Многие из созданных приборов серийно освоены заводами и используются в измерительной технике, электротехнике, автоматике, робототехнике, вычислительной технике, автомобилестроении и во многих других отраслях. Основные научные результаты исследований опубликованы в 200 печатных трудах и обобщены в 10 монографиях.

При прохождении электрич. тока в ПП пластине, помещенной в магнитное поле, движущиеся носители заряда (электроны и дырки) под действием силы Лоренца отклоняются к одной и той же грани. В полупроводнике с одним сортом носителей заряда возникает поперечное электрическое поле (поле Холла), которое полностью компенсирует действие силы Лоренца. В таком полупроводнике в стационарном режиме линии тока при наличии магнитного поля

совпадают с направлением внешнего электрич. поля. Возникающее между соответствующими гранями пластины холловское напряжение (эдс Холла) пропорционально концентрации носителей заряда в полупроводнике. Эффект Холла используется в магнитоэлектронике для создания приборов, преобразующих индукцию внешнего магнитного поля в электрич. напряжение, — датчиков Холла (преобразователей Холла). Датчики Холла обычно изготавливаются из примесных полупроводников электронного типа проводимости (проводимости *n*-типа) с высокой подвижностью носителей заряда, например, монокристаллы антимонида и арсенида индия, германия и кремния. Однако, как показали исследования, наиболее эффективным материалом является арсенид галлия. В разработанных на основе этого материала датчиках используются эпитаксиальные пленки толщиной 0,5—5 мкм, нанесенные на изолирующую подложку; в качестве контактного материала применен сплав золота с германием. Размер активной области такого датчика составляет 0,65 × 0,65 мм; входное и выходное сопротивления могут меняться в пределах от нескольких Ом до нескольких кОм. Показана возможность работы датчиков Холла на основе арсенида галлия при низких температурах вплоть до гелиевой. Основные преимущества датчиков Холла перед датчиками др. типов — слабая температурная зависимость сигнала и его линейная зависимость от индукции магнитного поля. Эти достоинства обеспечивают возможность использования датчиков Холла для создания высокоточных измерителей магнитного поля, имеющих погрешность не более 2—3%. В разработанных в нашей стране преобразователях Холла типа ПХЭ нелинейность характеристики преобразования не хуже 0,3—1%, температурный коэффициент чувствительности не превышает $5 \cdot 10^{-3}\%\ К^{-1}$. Габаритные размеры преобразователя 3 × 2 × 0,6 мм. Разработана специальная группа преобразователей Холла, называемых индикаторными, для работы в устройствах автоматики в качестве датчиков положения, перемещения, угла поворота, скорости вращения и др. Основной особенностью этой группы датчиков является повышенная магниточувствительность, достигаемая за счет снижения требований по линейности и термостабильности. Для изготовления индикаторных преобразователей Холла созданы эпитаксиальные структуры малой толщины с низкой концентрацией носителей заряда. Для повышения магниточувствительности в качестве подложки используются магнитомягкие материалы, в конструкцию датчика вводятся специальные концентраторы магнитного поля. Габаритные размеры индикаторного датчика 3 × 3 × 1,5 мм.

Магниторезистивный эффект положен в основу работы резисторов, сопротивление которых зависит от величины внешнего магнитного поля,— магниторезисторов. Под действием силы Лоренца траектории движения носителей заряда в магниторезисторах искривляются, что приводит к уменьшению проекции длины их свободного пробега на направление внешнего электрич. поля, т. е. к уменьшению эффективной длины свободного пробега и, следовательно, к уменьшению подвижности носителей. Возникающее в полупроводнике поле Холла компенсирует действие силы Лоренца и уменьшает искривление траектории движения носителей. По этой причине в полупроводнике с одним сортом носителей заряда изменение подвижности отсутствовало бы полностью, если бы все носители двигались с одинаковой скоростью. Однако носители движутся с разными скоростями, поэтому и наблюдается магниторезистивный эффект. Усилить его можно, уменьшив поле Холла. Одним из способов уменьшения этого поля может быть шунтирование полупроводника высокопроводящими прослойками, пронизывающими пластину в направлении, перпендикулярном электрич. току и магнитному полю. На основе проведенных исследований создан и серийно выпускается магниторезистор СМ4-1 для бесконтактных клавишных выключателей, датчиков положения и др. устройств. Чувствительный элемент магниторезистора выполнен в виде меандра из сплава антимонида индия с антимонидом никеля. При затвердевании этого сплава выделяются высокопроводящие иглы, которые и шунтируют поле Холла. В выпускаемых магниторезисторах температурный коэффициент сопротивления не превышает 0,55% $К^{-1}$, номинальное сопротивление в отсутствие магнитного поля составляет 40—70 Ом.

Введение магниточувствительного элемента в ПП интегральную схему (микросхему) позволяет существенно повысить уровень сигнала, скомпенсировать температурную нестабильность и упростить ее использование в аппаратуре. Интегральные схемы, содержащие магниточувствительные элементы, получили название магниточувствительных микросхем. В качестве магниточувствительных элементов используются датчики Холла. Из разработанных магниточувствительных микросхем в настоящее время наиболее массовыми являются микросхемы серии 1116; в них, кроме датчика Холла, входят стабилизатор напряжения, дифференциальный усилитель, триггер, выходной каскад, выполненный на транзисторах. Магниточувствительные микросхемы выполняются на кремниевых эпитаксиальных структурах по стандартной технологии. Конструктивно они оформляются в пяти- и трехвыводных плоских пластмассовых корпусах. Микросхемы легко согласуются с др. логич. схемами. Цифровые магниточувствительные микросхемы получили применение в бесконтактных коммутационных устройствах, клавиатуре некоторых ЭВМ, бесколлекторных электродвигателях и электроприводах, бесконтактной системе зажигания автомобиля ВАЗ32108.

На основе магниторезисторов разработаны матричные магниточувствительные приборы. Они предназначены в первую очередь для прецизионных датчиков положения локальной топографии магнитных полей, прецизионных датчиков угла поворота и т. п. Матричные магниточувствительные приборы изготавливаются из эпитаксиальных слоев антимонида индия, выраженных на подложке из арсенида галлия, и включают в себя от 36 до 156 магниторезисторов, соединенных электрически по определенной схеме. Топология магниторезисторов определяется конкретной решаемой задачей и реализуется стандартными методами фотолитографии. Сопротивление магниторезисторов изменяется в 3—4 раза в магнитном поле с индукцией 0,5 Тл.

ГМР эффект лежит в основе работы ГМР-датчиков. В полупроводнике с проводимостью, близкой к собственной, поле Холла близко к нулю и поэтому наблюдается сильное искривление линий тока. В результате у одной из граней ПП пластины (образца) концентрация электронов и дырок возрастает, а у другой — снижается ниже равновесной. Если скорости генерации — рекомбинации на этих гранях неодинаковы, то повышенная рекомбинация на одной грани не компенсируется ее снижением на другой. Вследствие этого общее количество носителей заряда в образце во внешнем магнитном поле изменяется. Если носители накапливаются на грани с меньшей скоростью рекомбинации, то их количество будет возрастать, а при противоположном направлении магнитного поля — убывать. Основным достоинством ГМР эффекта является относительно большая величина сигнала и близкая к линейной его зависимость от индукции в области малых магнитных полей. Основной недостаток — узкий рабочий температурный интервал. ГМР-датчик представляет собой ПП пластину с омическими контактами на торцах и областью повышенной скорости рекомбинации на той из граней, к которой носители отклоняются магнитным полем. Основным материалом для изготовления ГМР-датчиков служит германий с проводимостью, близкой к собственной. Рабочий интервал температур 10—40° С. Габаритные размеры датчика 8 × 0,6 × 0,2 мм. ГМР-датчики впервые созданы в нашей стране и до настоящего времени зарубежные аналоги неизвестны. ГМР-датчики серийно выпускаются, в первую очередь, для высокоточных и стабильных во времени измерителей магнитного поля, в частности, для миллитесламетров Ф-4356. ГМР-датчик с одинаковой скоростью рекомбинации на боковых гранях изменяет свое сопротивление только в магнитном поле, которое изменяется в направлении силы Лоренца. Такие датчики могут быть использованы для создания измерителей градиента магнитного поля.

Магнитодиодный эффект лежит в основе работы магнитодиодов — ПП диодов из высокоомного полупроводника, в которых, в отличие от обычных выпрямительных диодов, инжектирующий неосновные носители контакт находится на расстоянии не менее нескольких длин диффузионного смещения от неактивного омического или антизапорного контакта. В таком диоде в пропускном направлении при высоких уровнях инжекции проводимость определяется концентрацией и пространственным распределением инжектированных в базовую область неравновесных носителей. Вследствие магниторезистивного эффекта подвижность носителей в магнитном поле уменьшается, что приводит к уменьшению длины диффузионного смещения и глубины

проникновения носителей в базовую область. При высоких уровнях инжекции концентрация электронов проводимости и дырок в базовой области магнитодиода практич. одинакова, поэтому поле Холла не возникает и, следовательно, линии тока под действием силы Лоренца искривляются сильнее. Это приводит к существенному удлинению пути инжектированных носителей от контакта до контакта, что дополнительно резко снижает за счет рекомбинации их концентрацию вдали от инжектирующего контакта. Увеличение эффективной длины пути инжектированных носителей вносит существенный вклад в увеличение магниточувствительности магнитодиодов. Происходящее перераспределение вызывает изменение скорости рекомбинации носителей на противоположных гранях и их эффективного времени жизни, а это, в свою очередь,— изменение эффективной длины диффузионного смещения и «глубины проникновения» носителей вглубь базы. В зависимости от того, в каком месте повышается концентрация носителей — у грани с большей или с меньшей скоростью поверхностной рекомбинации — эффективная длина диффузионного смещения может либо убывать, либо возрастать и, соответственно, будет дополнительно изменяться сопротивление магнитодиода (возрастать при одном направлении магнитного поля и уменьшаться при противоположном).

Разработаны магнитодиоды двух типов: «торцевые» и «планарные». «Торцевые» магнитодиоды серии КД301А — КД301Ж имеют контакты на противоположных поверхностях пластины из кремния дырочного типа проводимости (проводимости *p*-типа). Толщина пластины 1 мм; из нее вырезаются «столбики» с поперечным сечением 0,5 × 0,5 мм. В «планарных» магнитодиодах оба контакта располагаются на одной стороне кремниевой пластины толщиной 0,3—0,4 мм. В этих магнитодиодах неравновесные носители при одной полярности магнитного поля отклоняются к грани с контактами, а при др. полярности — в объем пластины. Поэтому чувствительность «планарного» магнитодиода зависит от знака магнитного поля. Пром-стью выпускаются «планарные» магнитодиоды с несимметричной вольтамперной характеристикой (серия КД303А — КД303Ж) и с симметричной (КД304А — КД304Ж). Диапазон рабочих температур магнитодиодов лежит в интервале от —60 до +85° С (разработаны кремниевые магнитодиоды с рабочей температурой до —196° С и ниже, вплоть до гелиевой), рабочая частота — до 10 кГц. Основным достоинством магнитодиодов является высокая магниточувствительность, что существенно упрощает и удешевляет их применение в различных областях техники. К недостаткам относится нелинейная связь между величиной сигнала и индукцией магнитного поля, особенно в области слабых полей, что ограничивает их применение в измерительной технике. На основе магнитодиодного эффекта созданы магнитодиоды с отрицательным сопротивлением (с падающим участком на вольтамперной характеристике), различные трехэлектродные магниточувствительные приборы и др.

В обычных биполярных транзисторах магнитодиодный эффект не дает существенных преимуществ. Более эффективно использование отклонения магнитным полем линий тока инжектированных из эмиттера неосновных носителей. Для использования этого явления были созданы двухколлекторные магнитотранзисторы. В них поток носителей из эмиттера делится примерно поровну между двумя коллекторами. Поперечное магнитное поле приводит к перераспределению потоков между ними и изменению их токов. Получаемый сигнал пропорционален индукции магнитного поля; магниточувствительность очень высокая, знак сигнала определяется полярностью магнитного поля. Разработаны магнитотранзисторы как «торцевой», так и «планарной» топологии. Перспективны для применения в измерительной технике.

Особую группу ПП магниточувствительных приборов составляют бесконтактные переключатели. В разработанных и серийно выпускаемых клавишных бесконтактных переключателях для возврата клавиши в исходное состояние вместо традиционных пружин используется собственное магнитное поле. Это позволило существенно повысить надежность переключателя и довести число срабатываний до 10^8, что на 2—3 порядка выше, чем в обычных пружинных. Клавишные бесконтактные переключатели нашли применение в устройствах ручного ввода информации в ЭВМ, пультах управления, печатающих устройствах и др.

Разработка ПП магниточувствительных приборов явилась важным этапом в развитии магнитоэлектроники. Теоретич. и экспериментальные исследования авторов заложили науч. основы этого класса ПП приборов. Конструкторско-технологич. разработки обеспечили создание и организацию массового выпуска целой серии новых приборов и их использование во многих отраслях нар. хоз-ва.

В. Стафеев.

Часть IX

МЕЖДУНАРОДНЫЕ МУЗЫКАЛЬНЫЕ КОНКУРСЫ, КИНОФЕСТИВАЛИ, ВЫСТАВКИ в 1988 году

Международный фестиваль короткометражных фильмов в Клермон-Ферране (Франция, январь — февраль). На конкурс были представлены 69 фильмов из 12 стран. Гран при (главная премия) присуждена фильму «Поездка к сыну» (реж. В. Тумаев, СССР). Спец. премию жюри поделили фильмы «Серп Сталина» (реж. К. Боутс, Новая Зеландия) и «Человек, который сажал деревья» (реж. Ф. Бек, Канада).

38-й Международный кинофестиваль в Западном Берлине (февраль). Гл. премия «Золотой медведь» в категории игровых фильмов присуждена кинокартине «Красный гаолян» (реж. Чжан Имоу, КНР). Спец. премии жюри «Серебряный медведь» удостоен фильм «Комиссар» (реж. А. Аскольдов, СССР). Премией «Серебряный медведь» отмечен фильм «Вина» (реж. М. Перейра, Аргентина). «Серебряные медведи» присуждены также: за лучшую режиссуру — Н. Джуисону (фильм «Влияние луны», США), за лучшее исполнение женской роли — Х. Хантер (фильм «Радионовости», реж. Д. Л. Брукс, США), за лучшее исполнение мужских ролей — Й. Поссе и М. Мекку (фильм «Каждый несет чужой груз», реж. Л. Варнеке, ГДР), за личный вклад — Я. Заорскому (фильм «Мать королей», ПНР). Главной премии «Золотой медведь» в категории короткометражных фильмов удостоен фильм «Власть» (реж. З. Баншич, СФРЮ), приз «Серебряный медведь» присужден фильму «Любовь с первого взгляда» (реж. П. Коутский, ЧССР). В конкурсе детских фильмов премией ЮНИСЕФ отмечен фильм «Младший брат» (реж. К. Ганьон, Канада). Премии междунар. католической киноорганизации получили фильмы «Комиссар», «Вина», «Именем бога» (реж. П. Гусман, Чили). Премией ФИПРЕССИ (Междунар. федерации кинопрессы) отмечен фильм «Комиссар», почетные дипломы присуждены фильмам «История Аси Клячиной, которая любила, да не вышла замуж» (реж. А. Михалков-Кончаловский, СССР), «Мать королей» и «Дани, Миши, Ренато и Макс» (реж. Р. Диндо, Швейцария).

18-й Международный фестиваль короткометражных фильмов в Тампере (Финляндия, март). На конкурс были представлены 68 фильмов из 27 стран. Гл. премия фестиваля присуждена фильму «Завтрак на траве» (реж. П. Пярн, СССР). Премий жюри удостоены: в категории игровых фильмов — фильм «Другая сторона» (реж. И. Сабо, ВНР); в категории документальных фильмов — фильм «Кусок сахара» (реж. Я. Блавут, ПНР); в категории мультипликационных фильмов — фильм «Человек, который сажал деревья» (реж. Ф. Бек, Канада). Спец. премией жюри отмечен фильм «Быть женщиной в Буркина» (реж. М. Каборе, Буркина-Фасо).

31-й Международный фестиваль авторского кино в Сан-Ремо (Италия, март). На конкурс было представлено 16 фильмов. Гл. премия фестиваля присуждена фильму «Мадрид» (реж. Б. М. Патино, Испания), спец. премия жюри — фильму «Эй, маэстро!» (реж. Н. Манагадзе, СССР). Премию за дебют получил А. Захариас (фильм «Тест», Швеция). Премиями за лучшее исполнение ролей отмечены В. Д'Обичи (фильм «Белая роза», реж. Ф. Леонарди, Италия), В. Ребенджюк (фильм «Моромете», реж. С. Гуля, СРР). Премия молодежного жюри присуждена фильму «Запрещено для взрослых» (реж. П. Масларов, НРБ).

34-й Международный фестиваль короткометражных фильмов в Оберхаузене (ФРГ, апрель). На конкурс было представлено 94 фильма из 37 стран. Гл. премию фестиваля поделили фильмы «Возвращение» (реж. М. Чубакова, СССР) и «Наша Мерилин» (реж. Б. Лонгфелло, Канада). Премиями отмечены фильмы: «Древо жизни» (реж. А. Саид, Сирия), «Голодная забастовка — тюремное одиночество» (реж. коллектив, Швейцария), «Как ни странно, о Хохловой...» (реж. Д. Сафарян, СССР), «Требуем ветра!» (режиссеры Ф. С. Филью, Т. Амарал, Бразилия), «Мое мгновение тишины» (реж. Р. Мазур, ПНР) и «Событие» (реж. Х. Нойман, ПНР). Дипломы жюри присуждены фильмам: «Артисты» (реж. Й. Гримас, Швеция), «Открытие» (реж. Ф. Молдовани, ВНР), «Беспечный котенок Конго» (реж. К. Болдуин, США), «Невеста в Нью-Йорке» (реж. Д. Аникини, Перу), «Стены» (реж. П. Думала, ПНР), «Весельчак» (реж. А. Кулев, НРБ), «Уотер Пулу» (реж. Л. Галета, СФРЮ). Премии ФИПРЕССИ удостоен фильм «Метро» (режиссеры А. Шмидт, ГДР, О. Морозов, СССР). Премия Министра культуры земли Северный Рейн-Вестфалия присуждена фильму «Компьютерные игры» (реж. А. Сидельников, СССР), диплом — фильму «Кракатау» (реж. М. Гжегожек, ПНР). Премию жюри детских и юношеских фильмов получил фильм «Счастливо оставаться» (реж. С. Белошников, СССР), дипломами награждены фильмы «Кракатау», «Последний вальс» (реж. Н. Беговић, СФРЮ).

Международный музыкальный конкурс в Схевенингене (Нидерланды, апрель). В конкурсе флейтистов приняли участие 70 музыкантов из 24 стран. 1-ю премию получил С. Коулс (Великобритания), 2-ю — Э. Пахуд (Швейцария), 3-ю — Ж. Зон (Нидерланды), 4-ю — Э. Кирххофф (Франция).

21-й Международный конкурс камерных ансамблей в Кольмаре (Франция, апрель). В конкурсе приняли участие 17 ансамблей из 11 стран. 1-й премии удостоен «Блезерквинтет» (Зап. Берлин) в составе: Х. Мёллер — флейта, Г. Бастиан — гобой, Н. Мёллер — кларнет, С. Вайгле — валторна, Х. Штраубе — фагот. 2-я премия присуждена ансамблю молодежного камерного общества (Зап. Берлин) в составе: И. Джесс — флейта, Г. Решке — гобой, В. Гроссе — кларнет, Б. Вернер — валторна, М. Байер — фагот. 3-ю премию получил квинтет «Парсифаль — Париж» (Франция) в составе: В. Корврен — флейта, Э. Мишо — гобой, Ж. Ф. Вердье — кларнет, Ф. Дальмассо — валторна, М. Шамуар — фагот.

41-й Международный кинофестиваль в Канне (Франция, май). На конкурс были представлены фильмы 30 стран. Гл. премия «Золотая пальмовая ветвь» присуждена фильму «Пелле-завоеватель» (реж. Б. Август, Дания). Спец. приз жюри — вторая большая премия фестиваля отдана фильму «Другой мир» (реж. К. Менжес, Великобритания). За лучшее исполнение женских ролей отмечены Б. Хиршей, Дж. Мей и Л. Мвузи (фильм «Другой мир»), лучшим исполнителем мужской роли назван актер и музыкант Ф. Уинтакер, снявшийся в гл. роли в фильме «Птица» (реж. К. Иствуд, США). Премия за лучшую режиссуру присуждена Ф. Соланасу (фильм «Юг», Аргентина), за художественный вклад — фильму «Они тонули один за другим» (реж. П. Гринауэй, Великобритания). Приза жюри удостоена кинокартина «Не убий» (реж. К. Кеслёвский, ПНР). В конкурсе короткометражных фильмов гл. премия «Золотая пальмовая ветвь» присуждена фильму «Выкрутасы» (реж. Г. Бардин, СССР). Премию за дебют получил фильм «Привет, Бомбей» (реж. М. Наир, Индия). Премией ФИПРЕССИ отмечен фильм «Не убий».

1-й Международный конкурс пианистов в Дублине (Ирландия, май). В конкурсе приняли участие 60 пианистов из 22 стран. 1-ю премию получил Ф. Кассар (Франция), 2-ю — К. Яблоньский (ПНР), 3-ю — Ф. Киллиан (Франция), 4-ю — Л. М. Андерсон (США), 5-ю — Ю. Маргулис (ФРГ), 6-ю — К. Вюрц (ВНР).

40-й Международный музыкальный конкурс «Пражская весна» в Праге (ЧССР, май). В конкурсе пианистов приняли участие 40 исполнителей из 19 стран. 1-ю премию получил С. Тарасов (СССР), 2-ю — С. Мильштейн (СССР), 3-ю премию поделили И. Ардашев и Я. Симон (оба — ЧССР). В конкурсе струнных квартетов приняли участие 20 музыкантов из 2 стран. 1-й премии удостоен квартет «АМИ» (Л. Чеписки, Я. Шульмейстер, И. Рехак, А. Касприк; ЧССР), 2-ю премию поделили сов. квартеты студентов Муз.-педагогич. ин-та им. Гнесиных (А. Маталаев, Е. Яковлева, Д. Хлебцевич, В. Павлов) и Латв. гос. филармонии (У. Спруджа, В. Позникова, В. Авраменко, А. Степина).

Международный конкурс гитаристов в Гаване (Куба, май). В конкурсе приняли участие 24 исполнителя из 18 стран. 1-ю премию поделили Х. Клерч (Куба) и А. Дезидерио (Италия), 2-я премия не присуждена, 3-ю премию поделили П. Скаренг (Швеция) и А. Свете (Австрия).

10-й Международный кинофестиваль стран Азии, Африки и Латинской Америки в Ташкенте (май). В фестивале приняли участие представители 92 стран и 4 междунар. и нац. организаций. Гл. приз «Золотой семург» присужден фильму «Путешествие в никуда» (реж. Г. Гхош, Индия). Приза за сохранение и развитие нац. традиций в киноискусстве удостоен фильм «Годы вдали от войны» (реж. Ху Мэй, КНР). Спец. призом отмечен сов. фильм «Хареба и Гоги» (реж. Г. Шенгелая). Премия за лучший дебют присуждена фильму «Подпольщики» (реж. Ф. Перес, Куба). Призов за лучшее исполнение ролей удостоены египетская актриса Н. Фатхи (фильм «Мечты Хинды и Камелии») и сов. актер Л. Теднашвили (фильм «Хареба и Гоги»).

13-й Международный музыкальный фестиваль в Тулоне (Франция, май). В конкурсе исполнителей на фаготе принял участие 21 музыкант из 12 стран. 1-й премии удостоен Л. Лефевр (Франция), 2-ю премию получил А. Андре (ГДР), 3-ю — Ж. Ф. Дюкенуа (Франция). Сов. музыкант Т. Осадчий удостоен 5-й премии.

25-й Международный фестиваль короткометражных фильмов в Кракове (ПНР, май — июнь). На конкурс был представлен 51 фильм из 18 стран. Гл. премия «Золотой дракон» присуждена фильму «Стены» (реж. П. Думала, ПНР). Спец. премий жюри «Золотые драконы» удостоены фильмы «В воскресенье рано...» (реж. М. Мамедов, СССР), «Пожиратели нефти» (реж. Я. Сверак, ЧССР). Призы «Серебряные драконы» присуждены фильмам «Голубой колодец» (реж. Г. Балог, ВНР), «Надежда» (реж. Т. Палка, ПНР), «Последняя добыча» (реж. И. Барта, ЧССР), «Вечерний выход девушек» (реж. Д. Куинн, Великобритания). Премий «Бронзовые драконы» за профессиональное мастерство удостоены: композитор П. Гинтровский — за музыку к фильму «Стены», оператор Т. Меркер — за работу в фильме «Ночи» (реж. Пфайфер, ФРГ). Почетными дипломами награждены фильмы «Суматоха» (реж. И. Танкушев, НРБ), «Выкрутасы» (реж. Г. Бардин, СССР), «Голем» (реж. М. Хилл, Великобритания), «Сеанс» (реж. Ф. Курбанова, СССР). Премия ФИПРЕССИ присуждена фильму «Раскинулось море широко» (реж. Н. Макаров, СССР), диплом — фильму «Пожиратели нефти». Премией Международного федерации киноклубов отмечен фильм «Голубой колодец».

Международный музыкальный конкурс им. королевы Елизаветы в Брюсселе (Бельгия, май — июнь). В конкурсе вокалистов приняли участие 49 певцов из 16 стран. 1-ю премию получила А. Виньская (сопрано, ПНР), 2-ю — Ж. Томпсон (сопрано, США), 3-ю — У. Классенс (бас-баритон, Нидерланды), 4-ю — Дж. Уилл (бас-баритон, США), 5-ю — И. Шиффелерс (меццо-сопрано, Нидерланды), 6-ю — М. Музаккьо (сопрано, Италия), 7-ю — М. Н. де Каллатан (сопрано, Бельгия), 8-ю — Килиан Хен (сопрано, Бельгия), 9-ю — В. ван Мехелен (бас-баритон, Нидерланды), 10-ю — Цой Хванг (сопрано, США), 11-ю — Ян Юн (сопрано, КНР), 12-ю — Р. Вода (сопрано, СРР).

3-й Международный фестиваль современной музыки в Ленинграде (май — июнь). В фестивале приняли участие композиторы, музыканты и исполнители из 62 стран. Были представлены все виды и жанры муз. творчества, все стили — от классики до авангарда. Исполнены 17 симфоний., 12 камерных программ, программы из произведений хоровой, джазовой, эстрадной музыки и др. Свои произведения представили Я. Акутагава (Япония), Ф. Маннино (Италия), Ф. Хуммель (ФРГ), А. Абриль (Испания), Б. Шарава (МНР), А. Кастильо (Коста-Рика), сов. композиторы В. Артемов, Э. Денисов, С. Губайдулина, А. Шнитке, А. Эшпай и др.

25-й Международный фестиваль телевизионных фильмов «Злата Прага» в Праге (ЧССР, июнь). На конкурс были представлены 62 фильма (32 в категории драматических и 30 в категории музыкальных) из 46 стран. В категории драматических фильмов гл. премия фестиваля присуждена фильму «Запомните меня такой» (реж. П. Чухрай, СССР). Премия за режиссуру присуждена Х. Коену (фильм «Охраняйте мелких зверей», НРБ). Премией за лучшее исполнение мужской роли отмечен Ш. Хорват (фильм «Дело ускоренного судопроизводства», реж. М. Сегвари, ВНР). Гл. премия в категории муз. программ присуждена фильму «День Плутоса» (Бельгия).

8-й Международный музыкальный конкурс им. Иоганна Себастьяна Баха в Лейпциге (ГДР, июнь). В конкурсе пианистов приняли участие 38 музыкантов из 19 стран. 1-ю премию получил Г. Фаут (ГДР), 2-ю — Н. Луганский (СССР), 3-ю — А. Ботвинов (СССР), 4-ю — А. Хартман (ГДР), 5-ю — Мэгуми Хасиба (Япония), 6-ю — Д. Сашинова (ЧССР). В конкурсе органистов участвовали 46 музыкантов из 11 стран. 1-ю премию получил М. Зандер (ФРГ), 2-ю — Ш. Кирхайс (ГДР), 3-ю — В. Клезенер (ФРГ), 4-ю — В. Саван-Леве (Италия), 5-ю — А. Штробельт (ГДР), 6-ю — М. Ланг (ГДР). Участниками конкурса вокалистов стали 35 певцов из 14 стран. Женские голоса: 1-я премия не присуждена, 2-й премии удостоена К. Клессе (сопрано, ГДР), 3-й — К. Мюллер (сопрано, ГДР), 4-й — Наоми Цудз (сопрано, Япония), 5-й — Р. Вентиг (сопрано, ГДР), 6-й — Б. Харасимович (сопрано, ПНР). Мужские голоса: 1-я премия не присуждена, 2-ю премию получил М. Блайдорн (тенор, ГДР), 3-ю — Ф. Шиллер (бас, ГДР), 4-ю — Д. Калета (бас, ПНР), 5-ю — Т. Фриш (бас, ГДР), 6-ю — Ф. Хофман (бас, ГДР). В конкурсе скрипачей соревновались 32 музыканта из 13 стран. 1-ю премию получила А. Вайтхас (ГДР), 2-ю — К. Шольц (ГДР), 3-ю — К. Олеховский (ПНР), 4-ю — Хироко Судзуки (Япония), 5-ю — М. Бисенгалиев (СССР), 6-ю — Д. Казакова (НРБ). В конкурсе виолончелистов приняли участие 32 музыканта из 17 стран. 1-ю премию получил М. Коппе (Франция), 2-ю — М. Зандерлинг (ГДР), 3-ю — Р. Пиду (Франция), 4-ю — А. Истомин (СССР), 5-ю — С. Хессельбарт (ГДР), 6-ю — Ф. Людвиг (ГДР).

18-я Международная книжная выставка-ярмарка в Софии (НРБ, июнь). 128 фирм из 43 стран представляли на выставке продукцию 1100 издательств. В сов. разделе выставки демонстрировалось св. 2500 изданий.

6-е Международное триеннале реалистической живописи в Софии (НРБ, июнь). В рамках конкурсной программы выставки демонстрировалось св. 400 произведений. Высокую оценку жюри наряду с другими получили работы сов. художников: премией отмечен Т. Нариманбеков, почетными дипломами В. Калинин и Ю. Вайс.

4-й Международный кинофестиваль в Трое (Португалия, июнь). Гл. премия «Золотой дельфин» присуждена фильму «Именем сына» (реж. Х. Полако, Аргентина). Премии «Серебряный дельфин» за лучшую режиссуру удостоен П. Гардошу (фильм «Коклюш», ВНР). Премией ФИПРЕССИ отмечен фильм «Любовь — это толстая женщина» (реж. А. Агрести, Аргентина). Премией за наиболее удачное воплощение темы «человек и природа» отмечен фильм «Когда веет ветер» (реж. Д. Мураками, Япония).

3-й Международный конкурс скрипачей им. Карла Нильсена в Оденсе (Дания, июнь). В конкурсе приняли участие 27 исполнителей из 14 стран. 1-ю премию получил А. Кошванец (СССР), 2-ю — Х. Янике (ГДР), 3-ю — Дзёдзи Хаттори (Япония), 4-ю — Н. Монаан (США), 5-ю — С. Эдвальдсдоттир (Исландия), 6-ю — Б. Варыкевич (ПНР).

20-й Международный музыкальный конкурс в Монреале (Канада, июнь). В конкурсе пианистов приняли участие 44 пианиста из 20 стран. 1-ю премию получила А. Шенг (Канада), 2-ю — В. Глемзер (ФРГ), 3-ю — О. Полянский (СССР), 4-ю — Дан Вэньвэй (КНР), 5-ю — О. Маршев (СССР), 6-ю — К. Щербаков (СССР), 7-ю — Б. Шоколаи (ВНР).

5-й Международный музыкальный конкурс «Мин Он» в Токио (Япония, июнь). В конкурсе дирижеров приняли участие 32 исполнителя из 12 стран. 1-ю премию получил Хирофуми Курита (Япония), 2-ю — А. Титов (СССР), 3-ю — К. Пицци (Италия).

9-й Международный конкурс молодых оперных певцов в Софии (НРБ, июнь — июль). В конкурсе приняли участие 43 вокалиста из 12 стран. Женские голоса: 1-й премии удостоена Л. Шарнина (сопрано, СССР), 2-я премия не присуждена, 3-ю премию поделили певицы из НРБ Т. Шиварова (сопрано) и О. Христова (сопрано). Мужские голоса: 1-я премия не присуждена, 2-ю поделили Т. Виттиг (баритон, ГДР) и Дянь Ялунь (баритон, КНР), 3-ю — Б. Цветанов (тенор, НРБ).

26-й Международный кинофестиваль в Карлови-Вари (ЧССР, июль). На конкурс были представлены 23 фильма из 22 стран. Гл. премия фестиваля «Хрустальный глобус» присуждена фильму «Городок среди цветущего алтея» (реж. Сюе Цзин, КНР). Премией «Роза Лидице» отмечен фильм «Портниха» (реж. Дж. О'Брайен, Великобритания), Спец. премии жюри удостоен фильм «Следопыт» (реж. Н. Гауп, Норвегия). Призами награждены фильмы «Сорняки» (реж. Д. Хэнкок, США) и «Заноза под ногтем» (реж. Ш. Шастоена К. Харфоух (фильм «Актриса», реж. З. Кюн, ГДР), за лучшее исполнение мужской роли — Л. Сердюк (фильм «Соломенные колокола», реж. Ю. Ильенко; СССР). В конкурсе дебютов премия присуждена фильму: «Что будет потом» (реж. Г. Мускера, Аргентина), почетными дипломами награждены фильмы «Ронэй» (реж. Б. Хоскинс, Великобритания), «Наблюдатель» (реж. А. Ихо, СССР). Премиями ФИПРЕССИ отмечены фильмы «Монолог» (реж. А. Гопалкришнан, Индия), «Наблюдатель». Премия УНИАТЕК присуждена фильму «А сейчас куда?» (реж. Р. Вылчанов, НРБ), премия междунар. федерации киноклубов — фильму «Наблюдатель».

Международный конкурс пианистов в Сиднее (Австралия, июль). В конкурсе приняли участие 38 пианистов из 19 стран. 1-й премии удостоен А. Корсантия (СССР), 2-ю премию получил Р. Задра (Италия), 3-ю — Э. Халим (Индонезия), 4-ю — Д. Бюхнер (США), 5-ю — С. Ерохин (СССР), 6-ю — Ф. Шовк (Австралия), 7-я премия не присуждена, 8-ю премию получил А. Батагов (СССР).

Международный музыкальный конкурс им. кронпринцессы Сони в Осло (Норвегия, август). В конкурсе пианистов приняли участие 30 пианистов из 14 стран. 1-й премии удостоен Н. Хилл (Великобритания), 2-ю премию получил Дж. Бигел (США), 3-ю — С. Щепкин (СССР), 4-ю — Э. Хайлигерс (ФРГ), 5-ю — А. Маликова (СССР), 6-ю — А. Штаркман (СССР).

25-й Международный фестиваль эстрадной песни в Сопоте (ПНР, август). В конкурсной программе фестиваля приняли участие представители 21 страны. Обладателем 2-х гл. наград фестиваля (Гран при и приза «Янтарный соловей») стал Кени Джеймс (США). Лауреатами фестиваля стали также П. Павлакис (Австралия), И. Паульке (ГДР), К. Сакр (Ливан), М. Керлес (Куба).

22-й Международный конкурс скрипачей «Тибор Варга» в Сьоне (Швейцария, август). В конкурсе приняли участие 49 музыкантов из 17 стран. 1-ю премию поделили В. Репин (СССР) и Санг Мили (США). 2-я премия не присуждена, 3-ю премию получил Г. Арутюнян (СССР), 4-я — 6-я премии не присуждены.

45-й Международный кинофестиваль в Венеции (Италия, август — сентябрь). На конкурс было представлено 22 фильма. Гл. премия фестиваля «Золотой лев» присуждена фильму «Легенда о святом пьянице» (реж. Э. Ольми, Италия). Большой спец. приз жюри завоевал фильм «Лагерь в Тиаруа» (режиссеры Усман Сембен и Тьерно Фат Соу, Сенегал — Алжир — Тунис). Приз «Серебряный лев» за лучшую режиссерскую работу присужден Т. Ангелопулосу (фильм «Пейзаж в тумане», Греция). Премиями за лучшее исполнение женских ролей отмечены И. Юппер (фильм «Женские дела», реж. К. Шаброль, Франция) и Ш. Маклейн (фильм «Мадам Сузацка», реж. Дж. Шлезингер, Великобритания). Премию за лучшее исполнение мужской роли поделили Дон Амече и Д. Мантенья, снявшиеся в фильме «Дела меняются» (реж. Д. Мамет, США). Спец. дипломом награжден юный актер Д. Эбертс за исполнение роли в фильме «Жгучая тайна» (реж. Э. Биркин, ФРГ — Великобритания). Премий за профессиональное мастерство удостоены: П. Альмодовар — за сценарий фильма «Женщины на грани нервного срыва» (реж. П. Альмодовар, Испания), оператор В. Юсов (за операторскую работу в фильме «Черный монах», реж. И. Дыховичный, СССР), художник Б. Леплу (за сценографию и костюмы к фильму «Жгучая тайна»), звукооператоры Х. М. Витье, Д. Ночензи и П. Миланес (за фильм «Очень странный господин с огромными крыльями», реж. Ф. Бирри, Куба — Испания). Особого приза — золотой медали президента сената Венеции — удостоен фильм «Дорогой Горбачев» (реж. К. Лидзани, Италия). Премией ФИПРЕССИ отмечен фильм «Пейзаж в тумане», дипломами ФИПРЕССИ награждены фильмы «Маленькая Вера» (реж. В. Пичул, СССР) и «Большие надежды» (реж. М. Ли, Великобритания). В рамках фестиваля состоялась ретроспектива фильмов Пьера Паоло Пазолини.

40-й Международный конкурс пианистов им. Ф. Бузони в Больцано (Италия, август — сентябрь). В конкурсе приняли участие 108 музыкантов из 32 стран. 1-я премия — не присуждена, 2-ю премию поделили И. Каменц (ФРГ) и Б. Пастернак (США), 3-ю премию получил Ф. Бидини (Италия), 4-я премия не присуждена, 5-ю премию поделили Вонми Ким (Юж. Корея) и Мари Кодама (Япония), 6-ю премию получил Кондо Нобуко (Япония).

44-й Международный конкурс музыкантов-исполнителей в Женеве (Швейцария, сентябрь). В конкурсе пианистов участвовали 45 исполнителей из 17 стран. 1-я и 2-я премии не присуждены, 3-ю премию поделили М. Мар (Канада), Макото Уэно (Япония), Каяджа Хан (Юж. Корея). В конкурсе гитаристов приняли участие 36 музыкантов из 12 стран. 1-ю премию получил В. Видович (СФРЮ), 2-ю — П. Маркес (Аргентина), 3-ю — М. Чароски (Аргентина). В конкурсе гобоистов соревновались 72 исполнителя из 28 стран. 1-ю премию получил А. Клейн (Бразилия), 2-ю — У. Рёнер-Пич (ФРГ), 3-ю — К. Хоммель (ФРГ). Участниками конкурса тромбонистов стали 48 музыкантов из 22 стран. 1-й премии удостоен И. Билунд (Швеция), 2-й — С. Уитсер (США), 3-й — Д. Весс (Франция).

17-й Международный кинофестиваль в Фигейра-да-Фош (Португалия, сентябрь). Гл. премия в категории игровых фильмов присуждена кинокартине «Левая работа» (реж. А. Дельво, Бельгия). В категории короткометражных кинолент гл. премии удостоен фильм «Анри Сторк — очевидец» (реж. Р. де Харт, Бельгия). Премию г. Фигейра-да-Фош получил фильм «Учитель музыки» (реж. Ж. Карбье, Бельгия). Лучшим фильмом для детей названа кинолента «Чудо-ребенок» (реж. В. Дзики, ПНР). За творчество в целом спец. премией жюри отмечен реж. И. Сабо (ВНР).

Международный молодежный фестиваль песни «Красная гвоздика» в Сочи (сентябрь). В конкурсе приняли участие исполнители из 25 стран. Гл. приз фестиваля завоевала И. Паульке (ГДР). Первая премия присуждена Э. Тернер (Великобритания), 2-я — К. Стояновой (НРБ), 3-я — А. Амелии (Бразилия). Дипломы фестиваля вручены сов. участникам В. Баку и М. Захаровой.

37-й Международный музыкальный конкурс радиоорганизаций ФРГ в Мюнхене (ФРГ, сентябрь). В конкурсе участвовали 305 музыкантов из 32 стран. В конкурсе вокалистов среди женских голосов 1-я премия не присуждена, 2-ю премию поделили Л. Агхова (ЧССР) и У. Кунц (ФРГ), 3-ю премию получила Кюн Шинпак (Юж. Корея); среди мужских голосов 1-й премии удостоен Т. Квастхофф (ФРГ), 2-й — Р. Свенсен (США), 3-й — М. Рудзиньский (ПНР). В конкурсе скрипачей 1-я премия не присуждена, 2-ю премию получил Ми Кюнли (Юж. Корея), 3-ю — С. Чакерян (Италия). В конкурсе исполнителей на альтерне 1-я премия не присуждена, 2-ю премию поделили И. Петрач (ЧССР) и Дж. Соммервиль (Канада), 3-ю премию получил Дж. Бейн Уинтер (ФРГ).

36-й Международный кинофестиваль в Сан-Себастьяне (Испания, сентябрь). На конкурс были представлены 18 фильмов из 12 стран. Гл. премия фестиваля «Золотая раковина» присуждена фильму «На Черном холме» (реж. Э. Грив, Великобритания). Приз «Серебряная раковина» за лучшую режиссерскую работу присужден Гонсалесу Суаресу (Испания) — за фильм «Гребля под ветром». Спец. призом жюри отмечена кинокартина «Короткий фильм о любви» (реж. К. Кеслёвский, ПНР). Премию за лучшее исполнение женской роли поделили С. Линковски (Аргентина) и известная шведско-норвежская актриса Л. Ульман за участие в фильме «Подруга» (реж. Ж. Меерапфель, ФРГ — Аргентина). Премии за лучшее исполнение мужской роли удостоен Ф. Рей (фильмы «Зимний дневник», реж. Реквейро, «Воздух преступления», реж. А. Исаси-Исасмеди; оба — Испания). Премиями г. Сан-Себастьян отмечены фильмы «Волчья глотка» (реж. Х. Ломбарди, Испания — Перу) и «Мушин-бей» (реж. Я. Тургул, Турция). Премия ФИПРЕССИ присуждена киноленте «Короткий фильм о любви»; дипломом награжден фильм «Земля отцов, земля сыновей» (реж. Н. Хофман, ФРГ). Премию за режиссерский дебют получил Ф. Аркибуги (фильм «Миньон уехала», Италия).

Международный конкурс вокалистов им. Розы Поселли в Нью-Йорке (США, сентябрь). В конкурсе приняли участие 104 певца из 6 стран. 1-ю премию получила О. Бородина (СССР), 2-ю — Фан Джигма (КНР), 3-ю — Нин Лиант (КНР), 4-ю — О. Кулько (СССР), 5-ю — К. Бауэр (США), 6-ю — Во Сонт (КНР), 7-ю — Жэнь Хинвей (КНР).

33-я Международная киноделя в Вальядолиде (Испания, сентябрь). Гл. премия фестиваля «Золотой колос» присуждена фильму «Далекие голоса, тихая жизнь» (реж. Т. Дейвис, Великобритания). Премию «Серебряный колос» получил фильм «Женские дела» (реж. К. Шаброль, Франция). Премия им. Ф. Трюффо (за дебют) отдана кинокартине «Анна» (реж. Ю. Богаевич, США). Премии за лучшее исполнение женской роли удостоена И. Юппер (фильм «Женские дела»), премию за лучшее исполнение мужской роли поделили Ч. Гордин (фильм «Полуночная погоня», реж. М. Брест, США) и О. Янковский (фильм «Филер», реж. Р. Балаян, СССР). Приз за лучшую операторскую работу вручен В. Дайверу и П. Дювалю (фильм «Далекие голоса, тихая жизнь»). Спец. дипломом награжден фильм «Городок среди цветущего алтея» (реж. Сюе Цзин, КНР), получивший также приз зрителей. Высшая награда «Золотой колос» за лучший короткометражный фильм присуждена ленте «Такаде» (реж. М. Миррей, Канада). Лучшим документальным фильмом признана лента «Ингмар Бергман: камера обскура» (реж. М. Уинтерботтом, Великобритания).

2-й Международный конкурс трубачей «Морис Андре» в Париже (Франция, сентябрь). В конкурсе принял участие 51 исполнитель из 21 страны. 1-й премии удостоен С. Бёрис (США), 2-ю премию получил Ж. Метрайе (Швейцария), 3-ю — Э. Ноэль (Бельгия), 4-ю — Тосио Симада (Япония).

Международный конкурс органистов в Будапеште (ВНР, сентябрь). В конкурсе приняли участие 26 исполнителей из 11 стран. 1-й премии удостоен Б. Хаас (ФРГ), 2-ю премию получил А. Л. Аттила (ВНР), 3-ю — Ш. Пальм (ФРГ).

18-й Международный конкурс музыкальной молодежи в Белграде (СФРЮ, сентябрь — октябрь). В конкурсе вокалистов приняли участие 22 певца из 8 стран. Мужские голоса: 1-й премии удостоен И. Ян (тенор, СССР), 2-ю премию получил С. Задворный (бас, СССР), 3-ю — А. Бень (баритон, СССР). Женские голоса: 1-й премии удостоена Н. Ютеш (сопрано, СССР), 2-й — Л. Никитяну (сопрано, СРР), 3-я премия не присуждена.

34-й Международный конкурс вокалистов в Тулузе (Франция, сентябрь — октябрь). В конкурсе приняли участие 67 певцов из 18 стран. Мужские голоса: 1-ю премию получил Д. Хворостовский (баритон, СССР), 2-ю — Т. Фаллон (контр-тенор, США), 3-ю — Ян Лей (баритон, КНР). Женские голоса: 1-ю премию получила М. Цихоская (лирико-колоратурное сопрано, ПНР), 2-ю — А. Папян (лирическое сопрано, СССР), 3-ю — А. Печонка (лирическое сопрано, Канада).

35-й Международный конкурс скрипачей «Премия Никколо Паганини» в Генуе (Италия, сентябрь — октябрь). В конкурсе приняли участие 34 скрипача из 16 стран. 1-ю премию получил Л. Кавакос (Греция), 2-ю — Акико Суванаи (Япония), 3-ю — Эйдзин Мимура (Япония), 4-ю — Г. Пьеранунци (Италия), 5-ю — П. Г. Пекарски (США), 6-ю — А. Маликян (Ливан).

37-я Международная киноделя в Мангейме (ФРГ, октябрь). Большая премия г. Мангейм присуждена фильму «Вопреки всему» (реж. О. Огус, Турция). Большую премию федерального мин-ва экономич. сотрудничества поделили фильмы «Дуния» (реж. П. Ямеого, Буркина-Фасо), «Городская хроника Буэнос-Айреса» (реж. М. Сеспандес, Аргентина), «Есть ли душа у кактусов?» (реж. Ж. Диннематен, Палестина — Франция). Спец. приз вручен фильму «Адвокат Седов» (реж. Е. Цымбал, СССР). Премии им. Й. фон Штернберга удостоен фильм «Случай Хармс» (реж. С. Пешич, СФРЮ). Премии «Кинодукаты» присуждены фильмам: «Мечтательные реки» (реж. М. Аттилле, Великобритания), «Джордж и Розмари» (реж. Э. Сноуден, Канада), «Око над истоками» (реж. Й. ван дер Кейкен, Нидерланды), «Никогда, нигде, никому» (реж. Ф. Теглаши, ВНР), «Перелом» (реж. Х. У. Шлюмпф, Швейцария). Премиями ФИПРЕССИ отмечены фильмы «Адвокат Седов», «Никогда, нигде, никому»; дипломом награжден фильм «Тайна Юлии» (реж. Х. Хилкема, Нидерланды).

12-й Международный конкурс камерной музыки во Флоренции «Премия Витторио Гуи» (Италия, октябрь). В конкурсе приняли участие 56 ансамблей из 23 стран. 1-ю премию получил сов. дуэт С. Багратуни — О. Степанов (виолончель — фортепиано), 2-я премия присуждена квартету «Манфред» (Франция) в составе: 1-я скрипка —М. Беро, 2-я скрипка — Л. Веккьони, альт — А. Пелисьер, виолончель — К. Вольф, 3-ю премию получил дуэт М. Шарве — Ф. Доде (Франция, скрипка — фортепиано), 4-й премией отмечен дуэт М. Коппей — Э. Штроссер (Франция, виолончель — фортепиано).

6-й Международный фестиваль молодого кино в Турине (Италия, октябрь). В категории полнометражных фильмов гл. премия присуждена фильму «Никогда, нигде, никому» (реж. Ф. Теглаши, ВНР). Спец. премий удостоены фильмы «Наблюдатель» (реж. А. Ихо, СССР), «Тилль» (реж. Ф. Тисси, Швейцария). Почетными дипломами награждены фильмы «Зан Боко» (реж. Г. Ж. М. Каборе, Буркина-Фасо), «Румяна» (реж. С. Кван, Гонконг), «Люблю кино» (реж. П. Лазаркевич, ПНР). Лучшим среди среднеметражных фильмов признан фильм «Голый» (реж. Г. Шигаева, СССР), среди короткометражных — «Древо жизни» (реж. А. А. Сандл, Сомали). Среди кинолент, участвовавших в конкурсе «Открытое пространство», первая премия досталась фильму «Образцовые преступления» (реж. Л. Альчини и П. Бонтемпо, Италия), премии присуждены фильмам: «Любитель кораблей» (реж. Д. Барези, Италия), «Силк Шек» (реж. А. Альбертано и Б. Брунини, Италия), «Юго-восток» (реж. Д. Гарини, Италия). Спец. премией отмечен фильм «Земля отцов, земля сыновей» (реж. Н. Хофман, ФРГ).

10-й Международный конкурс скрипачей им. Альберто Курчи в Неаполе (Италия, ноябрь). В конкурсе приняли участие 34 музыканта из 16 стран. 1-ю премию получил Г. Сютре (Франция), 2-ю — Л. Атанасиу (СРР), 3-ю — А. Гирский (СССР).

3-й Международный конкурс танца в Париже (Франция, ноябрь). В конкурсе приняли участие 53 артиста из 18 стран. В категории современного танца высшую награду завоевал Т. Сааринен (Финляндия). 2-ю премию поделили Д. Эрвьо (Франция) и И. Игараси (Япония). В категории классического танца (среди солистов) высшую награду у мужчин получил Д. Симкин (СССР), 2-ю премию — Б. Смагулов (СССР). У женщин 1-я премия не присуждена, 2-ю разделили (среди солистов) Л. Артеага (Аргентина), Кай Лицзюнь (КНР) и Н. Обен (Франция). Среди дуэтов высшей награды удостоены Ся Лили и Ян Синьхуа (КНР).

31-й Международный фестиваль документальных и короткометражных фильмов в Лейпциге (ГДР, ноябрь). На конкурс было представлено 36 фильмов. Гл. призов «Золотые голуби» (в разных категориях) удостоены фильмы: «Коллега Крюгер» (режиссеры В. Хайновский и Г. Шойман, ГДР), «Святой отец и Глория» (реж. Э. Браво, Куба). Призы «Серебряные голуби» (в разных категориях) присуждены фильмам: «Прощай, зима» (реж. Х. Миссельвиц, ГДР), «Интифада — путь к свободе» (режиссеры Д. Морган Монтгомери и Д. Уикем, Лига арабских государств), «Пат, Джо и Шеффилд» (реж. К. Голди, Великобритания), «Добросовестность» (реж. Чан Ван Тюи, СРВ). Спец. призами отмечены фильмы «Индеец» (реж. Р. Шюбель, ФРГ), «Решение» (реж. З. Хамахер, ГДР). Премию ФИПРЕССИ поделили фильмы «Картины старого мира» (реж. Д. Ганак, ЧССР) и «Прощай, зима».

Часть X

МЕЖДУНАРОДНЫЕ СПОРТИВНЫЕ СОРЕВНОВАНИЯ в 1988 году

XV ЗИМНИЕ ОЛИМПИЙСКИЕ ИГРЫ

XV зимние Олимпийские игры состоялись 13—29 февраля в Калгари (Канада). На них выступило 1807 спортсменов из 57 стран. Сборная СССР заняла 1-е место по количеству завоеванных медалей (29, в т. ч. 11 золотых, 9 серебряных, 9 бронзовых). На втором месте команда ГДР (25 медалей, в т. ч. 9 золотых, 10 серебряных, 6 бронзовых).

СКОРОСТНОЙ БЕГ НА КОНЬКАХ

Женщины

500 м

1. Б. Блэйр (США) — 39,10
2. К. Ротенбургер (ГДР) — 39,12
3. К. Канна (ГДР) — 39,24

1000 м

1. К. Ротенбургер (ГДР) — 1.17,65
2. К. Канна (ГДР) — 1.17,70
3. Б. Блэйр (США) — 1.18,31

1500 м

1. И. ван Геннип (Нидерланды) — 2.00,68
2. К. Канна (ГДР) — 2.00,82
3. А. Эриг (ГДР) — 2.01,49

3000 м

1. И. ван Геннип (Нидерланды) — 4.11,94
2. А. Эриг (ГДР) — 4.12,09
3. Г. Цанге (ГДР) — 4.16,92

5000 м

1. И. ван Геннип (Нидерланды) — 7.14,13
2. А. Эриг (ГДР) — 7.17,12
3. Г. Цанге (ГДР) — 7.21,61

Мужчины

500 м

1. У. Й. Май (ГДР) — 36,45
2. Я. Юикема (Нидерланды) — 36,76
3. А. Куроива (Япония) — 36,77

1000 м

1. Н. Гуляев (СССР) — 1.13,03
2. У. Й. Май (ГДР) — 1.13,11
3. И. Железовский (СССР) — 1.13,19

1500 м

1. А. Хофман (ГДР) — 1.52,06
2. Э. Флейм (США) — 1.52,12
3. М. Хадшифф (Австрия) — 1.52,31

5000 м

1. Т. Густафссон (Швеция) — 6.44,63
2. Л. Виссер (Нидерланды) — 6.44,98
3. Г. Кемкерс (Нидерланды) — 6.45,92

10000 м

1. Т. Густафссон (Швеция) — 13.48,20
2. М. Хадшифф (Австрия) — 13.56,11
3. Л. Виссер (Нидерланды) — 14.00,55

ЛЫЖНЫЕ СОРЕВНОВАНИЯ

Женщины

5 км (классический стиль)

1. М. Матикайнен (Финляндия) — 15.04,0
2. Т. Тихонова (СССР) — 15.05,3
3. В. Венцене (СССР) — 15.11,1

10 км (классический стиль)

1. В. Венцене (СССР) — 30.08,3
2. Р. Сметанина (СССР) — 30.17,0
3. М. Матикайнен (Финляндия) — 30.20,5

20 км (свободный стиль)

1. Т. Тихонова (СССР) — 55.53,6
2. А. Резцова (СССР) — 56.12,8
3. Р. Сметанина (СССР) — 57.22,1

Эстафета 4 × 5 км (свободный стиль)

1. СССР (С. Нагейкина, Н. Гаврилюк, Т. Тихонова, А. Резцова) — 59.51,1
2. Норвегия (Т. Дюбендаль, М. Волд, А. Ярен, М. Дальмо) — 1 : 01.33,0
3. Финляндия (П. Мяятта, М.-Л. Кирвесниеми, М. Матикайнен, Я. Саволайнен) — 1 : 01.53,8

Мужчины

15 км (классический стиль)

1. М. Девятьяров (СССР) — 41.18,9
2. П. Г. Миккельспласс (Норвегия) — 41.33,4
3. В. Смирнов (СССР) — 41.48,5

30 км (классический стиль)

1. А. Прокуроров (СССР) — 1 : 24.26,3
2. В. Смирнов (СССР) — 1 : 24.35,1
3. В. Ульванг (Норвегия) — 1 : 25.11,6

50 км (свободный стиль)

1. Г. Сван (Швеция) — 2 : 04.30,9
2. М. де Зольт (Италия) — 2 : 05.36,4
3. А. Грюненфельдер (Швейцария) — 2 : 06.01,9

Эстафета 4 × 10 км (свободный стиль)

1. Швеция (Я. Оттосон, Т. Вассберг, Г. Сван, Т. Могрен) — 1 : 43.58,6
2. СССР (В. Смирнов, В. Сахнов, М. Девятьяров, А. Прокуроров) — 1 : 44.11,3
3. ЧССР (Р. Нич, В. Корунка, П. Бенч, Л. Шванда) — 1 : 45.22,7

ЛЫЖНОЕ ДВОЕБОРЬЕ

Личное первенство

1. И. Кемпф (Швейцария) — 432,230
2. К. Зульценбахер (Австрия) — 429,375
3. А. Леванди (СССР) — 422,590

Командное первенство

1. ФРГ (Х. П. Поль, Х. Шварц, Т. Мюллер)
2. Швейцария (А. Шаад, И. Кемпф, Ф. Гланцман)
3. Австрия (Г. Ксар, Х. Й. Ашенвальд, К. Зульценбахер)

Прыжки на лыжах со среднего трамплина (70 м)

1. М. Нюкянен (Финляндия) — 229,1 (89,5 и 89,5)
2. П. Плоц (ЧССР) — 212,1 (84,5 и 87)
3. И. Малец (ЧССР) — 211,8 (88 и 85,5)

Прыжки на лыжах с большого трамплина (90 м)

Личное первенство

1. М. Нюкянен (Финляндия) — 224,0 (118,5 и 107)
2. Э. Йонсен (Норвегия) — 207,9 (114,5 и 102)
3. М. Дебеляк (СФРЮ) — 207,7 (113 и 108)

Командное первенство

1. Финляндия (А. П. Никкола, М. Нюкянен, Т. Юлипулли, Я. Пуйконен) — 634,4
2. СФРЮ (П. Улага, М. Зупан, М. Дебеляк, М. Тепеш) — 625,5
3. Норвегия (О. Эйдхаммер, Й. Кьёрум, О. Г. Фидьестоль, Э. Йонсен) — 596,1

БИАТЛОН

Гонка 10 км

1. Ф. П. Рёч (ГДР) — 25.08 1 (1)
2. В. Медведцев (СССР) — 25.23,7 (0)
3. С. Чепиков (СССР) — 25.29,4 (0)

Гонка 20 км

1. Ф. П. Рёч (ГДР) — 56.33,3 (3)
2. В. Медведцев (СССР) — 56.54,6 (2)
3. Й. Пасслер (Италия) — 57.10,1 (2)

Эстафета 4×7,5 км

1. СССР (Д. Васильев, С. Чепиков, А. Попов, В. Медведцев) — 1 : 22.30,0 (0)
2. ФРГ (Э. Райтер, С. Хоэк, П. Ангерер, Ф. Фишер) — 1 : 23.37,4 (0)
3. Италия (В. Кайм, Г. Ташлер, Й. Пасслер, А. Зингерле) — 1 : 23.51,5 (0)

ГОРНОЛЫЖНЫЕ СОРЕВНОВАНИЯ

Женщины

Скоростной спуск

1. М. Киль (ФРГ) — 1.25,86
2. Б. Оэртли (Швейцария) — 1.26,61
3. К. Перси (Канада) — 1.26,62

Специальный слалом

1. Ф. Шнайдер (Швейцария) — 1.36,69
2. М. Свет (СФРЮ) — 1.38,37
3. К. Кинсхоффер-Гютлайн (ФРГ) — 1.38,40

Гигантский слалом

1. Ф. Шнайдер (Швейцария) — 2.06,49
2. К. Кинсхоффер-Гютлайн (ФРГ) — 2.07,42
3. М. Валлизер (Швейцария) — 2.07,72

Супергигант

1. З. Вольф (Австрия) — 1.19,03
2. М. Фиджини (Швейцария) — 1.20,03
3. К. Перси (Канада) — 1.20,29

Двоеборье

1. А. Вахтер (Австрия) — 29,25
2. Б. Оэртли (Швейцария) — 29,48
3. М. Валлизер (Швейцария) — 51,28

Мужчины

Скоростной спуск

1. П. Цурбригген (Швейцария) — 1.59,63
2. П. Мюллер (Швейцария) — 2.00,14
3. Ф. Пиккар (Франция) — 2.01,24

Специальный слалом

1. А. Томба (Италия) — 1.39,47
2. Ф. Вердль (ФРГ) — 1.39,53
3. П. Фроммельт (Лихтенштейн) — 1.39,84

Гигантский слалом

1. А. Томба (Италия) — 2.06,37
2. Х. Штрольц (Австрия) — 2.07,41
3. П. Цурбригген (Швейцария) — 2.08,39

Супергигант

1. Ф. Пиккар (Франция) — 1.39,66
2. Х. Майер (Австрия) — 1.40,96
3. Л. Б. Эрикссон (Швеция) — 1.41,08

Двоеборье

1. Х. Штрольц (Австрия) — 36,55
2. Б. Гштрайн (Австрия) — 43,45
3. П. Аккола (Швейцария) — 48,24

САННЫЙ СПОРТ

Женщины

1. Ш. Вальтер (ГДР) — 3.03,973
2. У. Оберхоффнер (ГДР) — 3.04,105
3. К. Шмидт (ГДР) — 3.04,181

Мужчины

1. Й. Мюллер (ГДР) — 3.05,548
2. Г. Хакль (ФРГ) — 3.05,916
3. Ю. Харченко (СССР) — 3.06,274

Парный спуск

1. Й. Хофман — Й. Питч (ГДР) — 1.31,940
2. Ш. Краузе — Я. Берендт (ГДР) — 1.32,039
3. Т. Шваб — В. Штаудингер (ФРГ) — 1.32,274

БОБСЛЕЙ

Двойка

1. СССР-I (Я. Кипурс — В. Козлов) — 3.53,48
2. ГДР-I (В. Хоппе — Б. Мусиоль) — 3.54,19
3. ГДР-II (Б. Леманн — М. Хойер) — 3.54,64

Четверка

1. Швейцария-II (Э. Фассер, К. Майер, М. Фесслер, В. Штокер) — 3.47,51
2. ГДР-I (В. Хоппе, Д. Шауэрхаммер, Б. Мусиоль, И. Фоге) — 3.47,58
3. СССР-II (Я. Кипурс, Г. Осис, Ю. Тоне, В. Козлов) — 3.48,26

ФИГУРНОЕ КАТАНИЕ

Женщины

1. К. Витт (ГДР) — 4,2
2. Э. Мэнли (Канада) — 4,6
3. Д. Томас (США) — 6,0

Мужчины

1. Б. Бойтано (США) — 3,0
2. Б. Орсер (Канада) — 4,0
3. В. Петренко (СССР) — 7,8

Парное катание

1. Е. Гордеева и С. Гриньков (СССР) — 1,4
2. Е. Валова и О. Васильев (СССР) — 2,8
3. Дж. Уотсон и П. Оппегард (США) — 4,2

Спортивные танцы

1. Н. Бестемьянова и А. Букин (СССР) — 2,0
2. М. Климова и С. Пономаренко (СССР) — 4,0
3. Т. Уилсон и Р. Маккол (Канада) — 6,0

ХОККЕЙ

1. СССР; 2. Финляндия; 3. Швеция

XXIV ЛЕТНИЕ ОЛИМПИЙСКИЕ ИГРЫ

XXIV летние Олимпийские игры проходили 17 сентября — 2 октября в Сеуле (Южная Корея). В них участвовало 9417 чел. из 160 стран. Было разыграно 237 комплектов наград. Лучше всех выступили спортсмены СССР: они завоевали 132 медали (55 золотых, 31 серебряную, 46 бронзовых) и в неофициальном командном зачете набрали 879,5 очка. На втором месте были спортсмены ГДР. У них 102 медали (37 золотых, 35 серебряных, 30 бронзовых) и 636 очков. Третье место заняла команда США: 94 медали (36 золотых, 31 серебряная, 27 бронзовых) и 579,5 очка. В число 10 стран, добившихся лучших результатов в неофиц. командном зачете, вошли также Южная Корея, ФРГ, ВНР, НРБ, СРР, Франция, Италия.

ЛЕГКАЯ АТЛЕТИКА

Женщины

100 м

1. Ф. Гриффит-Джойнер (США) — 10,54
2. Э. Эшфорд (США) — 10,83
3. Х. Дрехслер (ГДР) — 10,85

200 м

1. Ф. Гриффит-Джойнер (США) — 21,34
2. Г. Джексон (Ямайка) — 21,72
3. Х. Дрехслер (ГДР) — 21,95

400 м

1. О. Брызгина (СССР) — 48,65
2. П. Мюллер (ГДР) — 49,45
3. О. Назарова (СССР) — 49,90

800 м

1. З. Водарс (ГДР) — 1.56,16
2. К. Вахтель (ГДР) — 1.56,64
3. К. Галлахер (США) — 1.56,91

1500 м

1. П. Иван (СРР) — 3.53,56
2. Л. Байкаускайте (СССР) — 4.00,24
3. Т. Самоленко (СССР) — 4.00,30

3000 м

1. Т. Самоленко (СССР) — 8.26,53
2. П. Иван (СРР) — 8.27,15
3. И. Мюррей (Великобритания) — 8.29,02

10000 м

1. О. Бондаренко (СССР) — 31.05,21
2. Э. Макколген (Великобритания) — 31.08,44
3. Е. Жупиева (СССР) — 31.19,82

Марафон

1. Р. Мота (Португалия) — 2 : 25.40
2. Л. Мартин (Австралия) — 2 : 25.53
3. К. Дорре (ГДР) — 2 : 26.21

100 м с барьерами

1. Й. Донкова (НРБ) — 12,38
2. Г. Зиберт (ГДР) — 12,61
3. К. Заскиевич (ФРГ) — 12,75

400 м с барьерами

1. Д. Флинтофф-Кинг (Австралия) — 53,17
2. Т. Ледовская (СССР) — 53,18
3. Э. Фидлер (ГДР) — 53,63

Эстафета 4 × 100 м

1. США (А. Браун, Ш. Эхольц, Ф. Гриффит-Джойнер, Э. Эшфорд) — 41,98
2. ГДР (С. Мюллер, К. Берендт, И. Ланге, М. Гёр) — 42,09
3. СССР (Л. Кондратьева, Г. Мальчугина, М. Жирова, Н. Помощникова) — 42,75

Эстафета 4 × 400 м

1. СССР (Т. Ледовская, О. Назарова, М. Пинигина, О. Брызгина) — 3.15,18
2. США (Д. Хоуард, Д. Диксон, В. Бриско-Хукс, Ф. Гриффит-Джойнер) — 3.15,51
3. ГДР (Д. Нейбауэр, К. Эммельман, С. Буш, П. Мюллер) — 3.16,29

Прыжки в высоту
1. Л. Риттер (США) — 2 м 03 см
2. С. Костадинова (НРБ) — 2 м 01 см
3. Т. Быкова (СССР) — 1 м 99 см

Прыжки в длину
1. Дж. Джойнер-Керси (США) — 7 м 40 см
2. Х. Дрехслер (ГДР) — 7 м 22 см
3. Г. Чистякова (СССР) — 7 м 11 см

Метание диска
1. М. Хельман (ГДР) — 72 м 30 см
2. Д. Ганшке (ГДР) — 71 м 88 см
3. Ц. Христова (НРБ) — 69 м 74 см

Метание копья
1. П. Фельке (ГДР) — 74 м 68 см
2. Ф. Уайтбред (Великобритания) — 70 м 32 см
3. Б. Кох (ГДР) — 67 м 30 см

Толкание ядра
1. Н. Лисовская (СССР) — 22 м 24 см
2. К. Наймке (ГДР) — 21 м 07 см
3. Ли Мэйсу (КНР) — 21 м 06 см

Семиборье
1. Дж. Джойнер-Керси (США) — 7291 очко
2. С. Йон (ГДР) — 6897 очков
3. А. Бемер (ГДР) — 6858 очков

Мужчины

100 м
1. К. Льюис (США) — 9,92
2. Л. Кристи (Великобритания) — 9,97
3. К. Смит (США) — 9,99

200 м
1. Д. Делоч (США) — 19,75
2. К. Льюис (США) — 19,79
3. К. Р. да Сильва (Бразилия) — 20,04

400 м
1. С. Льюис (США) — 43,87
2. Х. Б. Рейнолдс (США) — 43,93
3. Д. Эверетт (США) — 44,09

800 м
1. П. Эренг (Кения) — 1.43,45
2. Ж. Круж (Бразилия) — 1.43,90
3. С. Аунта (Марокко) — 1.44,06

1500 м
1. П. Роно (Кения) — 3.35,96
2. П. Эллиотт (Великобритания) — 3.36,15
3. Й. П. Херольд (ГДР) — 3.36,21

5000 м
1. Дж. Нгуги (Кения) — 13.11,70
2. Д. Бауман (ФРГ) — 13.15,52
3. Х. Й. Кунце (ГДР) — 13.15,75

10 000 м
1. Б. Бутаиб (Марокко) — 27.21,46
2. С. Антибо (Италия) — 27.23,55
3. К. Кипкембой (Кения) — 27.25,16

110 м с барьерами
1. Р. Кингдом (США) — 12,98
2. К. Джексон (Великобритания) — 13,28
3. Э. Кэмпбелл (США) — 13,38

400 м с барьерами
1. Э. Филлипс (США) — 47,19
2. А. Диа Ба (Сенегал) — 47,23
3. Э. Мозес (США) — 47,56

3000 м с препятствиями
1. Дж. Кариуки (Кения) — 8.05,51
2. П. Коэч (Кения) — 8.06,79
3. М. Роуленд (Великобритания) — 8.07,96

Марафон
1. Дж. Бордин (Италия) — 2 : 10.32
2. Д. Вакихури (Кения) — 2 : 10.47
3. А. Салах (Джибути) — 2 : 10.59

Эстафета 4 × 100 м
1. СССР (В. Брызгин, В. Крылов, В. Муравьев, В. Савин) — 38,19
2. Великобритания (Э. Банни, Дж. Реджис, М. Макферлейн, Л. Кристи) — 38,28
3. Франция (Б. Мари-Роз, Д. Сангума, Ж. Кинерв, М. Моринье) — 38,40

Эстафета 4 × 400 м
1. США (Д. Эверетт, С. Льюис, К. Робинзайн, Х. Б. Рейнольдс) — 2.56,16
2. Ямайка (Х. Девис, Д. Моррис, У. Грехем, Б. Камерон) — 3.00,30
3. ФРГ (Н. Добелельт, Э. Итт, И. Вайнингер, Р. Любке) — 3.00,36

Ходьба 20 км
1. Й. Приб илинец (ЧССР) — 1 : 19.57
2. Р. Вайгель (ГДР) — 1 : 20.00
3. М. Дамилано (Италия) — 1 : 20.14

Ходьба 50 км
1. В. Иваненко (СССР) — 3 : 38.29
2. Р. Вайгель (ГДР) — 3 : 38.56
3. Х. Гаудер (ГДР) — 3 : 39.45

Прыжки в высоту
1. Г. Авдеенко (СССР) — 2 м 38 см
2. Х. Конвей (США) — 2 м 36 см
3–4. П. Шеберг (Швеция) — 2 м 36 см
и Р. Поварницын (СССР) — 2 м 36 см

Прыжки в длину
1. К. Льюис (США) — 8 м 72 см
2. М. Пауэлл (США) — 8 м 49 см
3. Л. Мирикс (США) — 8 м 27 см

Прыжки с шестом
1. С. Бубка (СССР) — 5 м 90 см
2. Р. Гатауллин (СССР) — 5 м 85 см
3. Г. Егоров (СССР) — 5 м 80 см

Тройной прыжок
1. Х. Марков (НРБ) — 17 м 61 см
2. И. Лапшин (СССР) — 17 м 52 см
3. А. Коваленко (СССР) — 17 м 42 см

Толкание ядра
1. У. Тиммерман (ГДР) — 22 м 47 см
2. Р. Барис (США) — 22 м 39 см
3. В. Гюнтор (Швейцария) — 21 м 99 см

Метание диска
1. Ю. Шульт (ГДР) — 68 м 82 см
2. Р. Убартас (СССР) — 67 м 48 см
3. Р. Даниеберг (ФРГ) — 67 м 38 см

Метание копья
1. Т. Кориус (Финляндия) — 84 м 28 см
2. Я. Железный (ЧССР) — 84 м 12 см
3. С. Рети (Финляндия) — 83 м 26 см

Метание молота
1. С. Литвинов (СССР) — 84 м 80 см
2. Ю. Седых (СССР) — 83 м 76 см
3. Ю. Тамм (СССР) — 81 м 16 см

Десятиборье
1. К. Шенк (ГДР) — 8488
2. Т. Фосс (ГДР) — 8399
3. Д. Стин (Канада) — 8328

ПЛАВАНИЕ

Женщины

Вольный стиль
50 м
1. К. Отто (ГДР) — 25,49
2. Ян Вэньи (КНР) — 25,64
3–4. К. Майснер (ГДР) — 25,71
и Дж. Стеркел (США) — 25,71

100 м
1. К. Отто (ГДР) — 54,93
2. Юн Чжуан (КНР) — 55,47
3. К. Плевински (Франция) — 55,49

200 м
1. Х. Фридрих (ГДР) — 1.57,65
2. С. Полл (Коста-Рика) — 1.58,67
3. М. Штельмах (ГДР) — 1.59,01

400 м
1. Дж. Эванс (США) — 4.03,85
2. Х. Фридрих (ГДР) — 4.05,94
3. А. Меринг (ГДР) — 4.06,62

800 м
1. Дж. Эванс (США) — 8.20,20
2. А. Штраус (ГДР) — 8.22,09
3. Дж. Макдональд (Австралия) — 8.22,93

Брасс
100 м
1. Т. Данталакова (НРБ) — 1.07,95
2. А. Френкева (НРБ) — 1.08,74
3. З. Хернер (ГДР) — 1.08,83

200 м
1. З. Хернер (ГДР) — 2.26,71
2. Хуанг Сяомин (КНР) — 2.27,49
3. А. Френкева (НРБ) — 2.28,34

Мужчины

Вольный стиль
50 м
1. М. Бионди (США) — 22,14
2. Т. Джегер (США) — 22,36
3. Г. Пригода (СССР) — 22,71

100 м
1. М. Бионди (США) — 48,63
2. К. Джейкобс (США) — 49,08
3. С. Карон (Франция) — 49,62

200 м
1. Д. Армстронг (Австралия) — 1.47,25
2. А. Холмертц (Швеция) — 1.47,89
3. М. Бионди (США) — 1.47,99

400 м
1. У. Дасслер (ГДР) — 3.46,95
2. Д. Армстронг (Австралия) — 3.47,15
3. А. Войдат (ПНР) — 3.47,34

1500 м
1. В. Сальников (СССР) — 15.00,40
2. Ш. Пфайфер (ФРГ) — 15.02,69
3. У. Дасслер (ГДР) — 15.06,15

Брасс
100 м
1. А. Мурхаус (Великобритания) — 1.02,04
2. К. Гуттлер (ВНР) — 1.02,05
3. Д. Волков (СССР) — 1.02,20

200 м
1. Й. Сабо (ВНР) — 2.13,52
2. Н. Гиллингем (Великобритания) — 2.14,12
3. С. Лопес (Испания) — 2.15,21

Баттерфляй
100 м
1. К. Отто (ГДР) — 59,00
2. Б. Вайганг (ГДР) — 59,45
3. Гуан Хонг (КНР) — 59,52

200 м
1. К. Норд (ГДР) — 2.09,51
2. Б. Вайганг (ГДР) — 2.09,91
3. М. Мигер (США) — 2.10,80

На спине
100 м
1. К. Отто (ГДР) — 1.00,89
2. К. Эгершедь (ВНР) — 1.01,56
3. К. Зирх (ГДР) — 1.01,57

200 м
1. К. Эгершедь (ВНР) — 2.09,29
2. К. Циммерман (ГДР) — 2.10,61
3. К. Зирх (ГДР) — 2.11,45

Комплексное плавание
200 м
1. Д. Хунгер (ГДР) — 2.12,59
2. Е. Дендеберова (СССР) — 2.13,31
3. Н. Луиг (СРР) — 2.14,85

400 м
1. Дж. Эванс (США) — 4.37,76
2. Н. Луиг (СРР) — 4.39,46
3. Д. Хунгер (ГДР) — 4.39,76

Эстафета 4 × 100 м вольным стилем
1. ГДР — 3.40,63
2. Нидерланды — 3.43,39
3. США — 3.44,25

Эстафета 4 × 100 м, комбинированная
1. ГДР — 4.03,74
2. США — 4.07,90
3. Канада — 4.10,49

Баттерфляй

100 м
1. Э. Нести (Суринам) — 53,00
2. М. Бионди (США) — 53,01
3. Э. Джеймсон (Великобритания) — 53,30

200 м
1. М. Гросс (ФРГ) — 1.56,94
2. Б. Нильсен (Дания) — 1.58,24
3. Э. Моос (Нов. Зеландия) — 1.58,28

На спине
100 м
1. Д. Судзуки (Япония) — 55,05
2. Д. Беркофф (США) — 55,18
3. И. Полянский (СССР) — 55,20

200 м
1. И. Полянский (СССР) — 1.59,37
2. Ф. Балтруш (ГДР) — 1.59,60
3. П. Кингсмен (Нов. Зеландия) — 2.00,48

Комплексное плавание
200 м
1. Т. Дарньи (ВНР) — 2.00,17
2. П. Кюль (ГДР) — 2.01,61
3. В. Ярощук (СССР) — 2.02,40

400 м
1. Т. Дарньи (ВНР) — 4.14,75
2. Д. Уортон (США) — 4.17,36
3. С. Батистелли (Италия) — 4.18,01

Эстафета 4 × 100 м вольным стилем
1. США — 3.16,53
2. СССР — 3.18,13
3. ГДР — 3.19,82

Эстафета 4 × 200 м вольным стилем
1. США — 7.12,51
2. ГДР — 7.13,68
3. ФРГ — 7.14,35

Эстафета 4 × 100 м, комбинированная
1. США — 3.36,93
2. Канада — 3.39,28
3. СССР — 3.39,96

ПРЫЖКИ В ВОДУ

Женщины

Трамплин
1. Гао Минь (КНР) — 580,23
2. Ли Цзян (КНР) — 534,33
3. К. Маккормик (США) — 533,19

Вышка
1. Сю Яньмэй (КНР) — 445,20
2. М. Митчелл (США) — 436,95
3. У. Уильямс (США) — 400,44

Мужчины

Трамплин
1. Г. Луганис (США) — 730,80
2. Тань Ляндэ (КНР) — 704,88
3. Ли Дэляи (КНР) — 665,28

Вышка
1. Г. Луганис (США) — 638,61
2. Сюн Ни (КНР) — 637,47
3. Х. Мена (Мексика) — 594,39

СИНХРОННОЕ ПЛАВАНИЕ

Солистки
1. К. Валдо (Канада) — 200,150
2. Т. Руйз-Конфорто (США) — 197,633
3. М. Котани (Япония) — 191,850

Дуэты
1. М. Камерон — К. Валдо (Канада) — 197,717
2. К. Джозефсон — С. Джозефсон (США) — 197,284
3. М. Танака — М. Котани (Япония) — 190,159

ГРЕБЛЯ АКАДЕМИЧЕСКАЯ

Женщины

Одиночка
1. Ю. Берендт (ГДР) — 7.47,19
2. Э. Марден (США) — 7.50,28
3. М. Георгиева (НРБ) — 7.53,65

Четверка парная с рулевой
1. ГДР — 6.21,06
2. СССР — 6.23,47
3. СРР — 6.23,81

Двойка парная
1. ГДР — 7.00,48
2. СРР — 7.04,36
3. НРБ — 7.06,03

Четверка распашная с рулевой
1. ГДР — 6.56,00
2. КНР — 6.58,78
3. СРР — 7.01,13

Двойка распашная без рулевой
1. СРР — 7.28,13
2. НРБ — 7.31,95
3. Нов. Зеландия — 7.35,68

Восьмерка
1. ГДР — 6.15,17
2. СРР — 6.17,44
3. КНР — 6.21,83

Мужчины

Одиночка
1. Т. Ланге (ГДР) — 6.49,86
2. П. М. Кольбе (ФРГ) — 6.54,77
3. Э. Вердонк (Нов. Зеландия) — 6.58,66

Четверка парная
1. Италия — 5.53,37
2. Норвегия — 5.55,08
3. ГДР — 5.56,13

Двойка парная
1. Нидерланды — 6.21,13
2. Швейцария — 6.22,53
3. СССР — 6.22,87

Четверка распашная без рулевого
1. ГДР — 6.03,11
2. США — 6.05,53
3. ФРГ — 6.06,22

Двойка распашная без рулевого
1. Великобритания — 6.36,84
2. СРР — 6.38,06
3. СФРЮ — 6.41,01

Четверка распашная с рулевым
1. ГДР — 6.10,74
2. СРР — 6.13,58
3. Нов. Зеландия — 6.15,78

Двойка распашная с рулевым
1. Италия — 6.58,79
2. ГДР — 7.00,63
3. Великобритания — 7.01,95

Восьмерка
1. ФРГ — 5.46,05
2. СССР — 5.48,01
3. США — 5.48,26

ГРЕБЛЯ НА БАЙДАРКАХ И КАНОЭ

Женщины

Байдарка-одиночка, 500 м
1. В. Гечева (НРБ) — 1.55,19
2. Б. Шмидт (ГДР) — 1.55,31
3. И. Дулевская (ПНР) — 1.57,38

Байдарка-двойка, 500 м
1. Б. Шмидт — А. Нотнагель (ГДР) — 1.43,46
2. В. Гечева — Д. Палейская (НРБ) — 1.44,06
3. А. М. Дерки — А. М. Кокс (Нидерланды) — 1.46,00

Байдарка-четверка, 500 м
1. ГДР — 1.40,78
2. ВНР — 1.41,88
3. НРБ — 1.42,63

Мужчины

Байдарка-одиночка, 500 м
1. Ж. Дьюлаи (ВНР) — 1.44,82
2. А. Штеле (ГДР) — 1.46,38
3. П. Макдональд (Нов. Зеландия) — 1.46,46

Байдарка-одиночка, 1000 м
1. Г. Бартон (США) — 3.55,27
2. Г. Дейнис (Австралия) — 3.55,28
3. А. Воллебе (ГДР) — 3.55,55

Байдарка-двойка, 500 м
1. Я. Фергюсон — П. Макдональд (Нов. Зеландия) — 1.33,98
2. И. Нагаев — В. Денисов (СССР) — 1.34,15
3. А. Абрахам — Ф. Чипеш (ВНР) — 1.34,32

Байдарка-двойка, 1000 м
1. Г. Бартон — Н. Беллингем (США) — 3.32,42
2. Я. Фергюсон — П. Макдональд (Нов. Зеландия) — 3.32,71
3. П. Фостер — К. Грехем (Австралия) — 3.33,76

Байдарка-четверка, 1000 м

1. ВНР — 3.00,20
2. СССР — 3.01,40
3. ГДР — 3.02,37

Каноэ-одиночка, 500 м

1. О. Хойкродт (ГДР) — 1.56,42
2. М. Слипинский (СССР) — 1.57,26
3. М. Маринов (НРБ) — 1.57,27

Каноэ-одиночка, 1000 м

1. И. Клементьев (СССР) — 4.12,78
2. И. Шмидт (ГДР) — 4.15,83
3. Н. Букалов (НРБ) — 4.18,94

Каноэ-двойка, 500 м

1. В. Ренейский — Н. Журавский (СССР) — 1.41,77
2. М. Доперава — М. Лбик (ПНР) — 1.43,61
3. Ф. Рено — Ж. Бетте (Франция) — 1.43,81

Каноэ-двойка, 1000 м

1. В. Ренейский — Н. Журавский (СССР) — 3.48,36
2. О. Хойкродт — И. Шпелли (ГДР) — 3.51,44
3. М. Доперава — М. Лбик (ПНР) — 3.54,33

СПОРТИВНАЯ ГИМНАСТИКА

Женщины

Многоборье

Командное первенство

1. СССР — 395,475
2. СРР — 394,125
3. ГДР — 390,875

Личное первенство

1. Е. Шушунова (СССР) — 79,662
2. Д. Силиваш (СРР) — 79,637
3. С. Богинская (СССР) — 79,4

Опорный прыжок

1. С. Богинская (СССР) — 19,905
2. Г. Поторак (СРР) — 19,83
3. Д. Силиваш (СРР) — 19,818

Бревно

1. Д. Силиваш (СРР) — 19,924
2. Е. Шушунова (СССР) — 19,875
3—4. Г. Поторак (СРР) — 19,837
и Ф. Миллс (США) — 19,837

Брусья

1. Д.Силиваш (СРР) — 20,0
2. Д. Керстен (ГДР) — 19,987
3. Е. Шушунова (СССР) — 19,962

Вольные упражнения

1. Д. Силиваш (СРР) — 19,937
2. С. Богинская (СССР) — 19,887
3. Д. Дудева (НРБ) — 19,85

Мужчины

Многоборье

Командное первенство

1. СССР — 593,35
2. ГДР — 588,45
3. Япония — 585,6

Личное первенство

1. В. Артемов (СССР) — 119,125
2. В. Люкин (СССР) — 119,025
3. Д. Билозерчев (СССР) — 118,975

Вольные упражнения

1. С. Харьков (СССР) — 19,925
2. В. Артемов (СССР) — 19,9
3—4. Лоу Юнь (КНР) — 19,85
и Ю. Икотани (Япония) — 19,85

Опорный прыжок

1. Лоу Юнь (КНР) — 19,875
2. С. Кролл (ГДР) — 19,862
3. Пак Чун Хун (Ю. Корея) — 19,775

Конь

1—3. Д. Билозерчев (СССР), З. Боркаи (ВНР) и Л. Герасков (НРБ) — 19,95

Брусья

1. В. Артемов (СССР) — 19,925
2. В. Люкин (СССР) — 19,9
3. С. Типпельт (ГДР) — 19,75

Кольца

1—2. Д. Билозерчев (СССР) и Х. Берендт (ГДР) — 19,925
3. С. Типпельт (ГДР) — 19,875

Перекладина

1—2. В. Артемов (СССР) и В. Люкин (СССР) — 19,9
3—4. С. Типпельт (ГДР) и М. Герман (СРР) — 19,8

ХУДОЖЕСТВЕННАЯ ГИМНАСТИКА

Многоборье

1. М. Лобач (СССР) — 60,0
2. А. Дунавска (НРБ) — 59,95
3. А. Тимошенко (СССР) — 59,875

ПУЛЕВАЯ СТРЕЛЬБА

Малокалиберная винтовка

Женщины

3 × 20 + 10 выстрелов

1. С. Шпербер (ФРГ) — 685,6
2. В. Лечева (НРБ) — 683,2
3. В. Черкасова (СССР) — 681,4

Мужчины

3 × 4 + 10 выстрелов

1. М. Купер (Великобритания) — 1279,3
2. А. Аллан (Великобритания) — 1275,6
3. К. Иванов (СССР) — 1275,0

60 + 10 выстрелов лежа

1. М. Варга (ЧССР) — 703,9
2. Ча Юи Чул (Ю. Корея) — 702,8
3. О. Захони (ВНР) — 701,9

Бегущий кабан

1. Т. Хейестад (Норвегия) — 689
2. Хуан Шипин (КНР) — 687
3. Г. Авраменко (СССР) — 686

Малокалиберный пистолет

Женщины

30 + 30 + 10 выстрелов

1. Н. Салуквадзе (СССР) — 690
2. Т. Хасегава (Япония) — 686
3. Я. Секарич (СФРЮ) — 686

Мужчины

60 + 10 выстрелов

1. С. Бабий (СРР) — 660
2. Р. Сканакер (Швеция) — 657
3. И. Басинский (СССР) — 657

Скоростная стрельба

30 + 30 + 10 выстрелов

1. А. Кузьмин (СССР) — 698
2. Р. Шуман (ГДР) — 696
3. З. Ковач (ВНР) — 693

Пневматическая винтовка

Женщины

40 + 10 выстрелов

1. И. Шилова (СССР) — 498,5
2. С. Шпербер (ФРГ) — 497,5
3. А. Малухина (СССР) — 495,8

Мужчины

60 + 10 выстрелов

1. Г. Максимович (СФРЮ) — 695,6
2. Н. Бертело (Франция) — 694,2
3. Й. Ридерер (ФРГ) — 694,0

Пневматический пистолет

Женщины

40 + 10 выстрелов

1. Я. Секарич (СФРЮ) — 489,5
2. Н. Салуквадзе (СССР) — 487,9
3. М. Добранчева (СССР) — 485,2

Мужчины

60 + 10 выстрелов

1. Т. Кириаков (НРБ) — 687,9
2. Э. Балджуит (США) — 687,9
3. Сюй Хайфэн (КНР) — 684,5

СТЕНДОВАЯ СТРЕЛЬБА

Траншейный стенд

1. Д. Монаков (СССР) — 222
2. М. Беднарик (ЧССР) — 222
3. Ф. Пеетерс (Бельгия) — 219

Круглый стенд

1. А. Вегнер (ГДР) — 222
2. А. де Ируарисага (Чили) — 221
3. Х. Гуардиола (Испания) — 220

СТРЕЛЬБА ИЗ ЛУКА

Женщины

Личное первенство

1. Ким Су Ньюн (Ю. Корея) — 344
2. Ванг Хи Ген (Ю. Корея) — 332
3. Юн Ен Сук (Ю. Корея) — 327

Мужчины

Личное первенство

1. Дж. Барс (США) — 338
2. Пак Суи Со (Ю. Корея) — 336
3. В. Ешеев (СССР) — 335

Командное первенство

1. Ю. Корея — 982
2. Индонезия — 952
3. США — 952

Командное первенство

1. Ю. Корея — 986
2. США — 972
3. Великобритания — 968

ФЕХТОВАНИЕ

Женщины

Рапира

Личное первенство

1. А. Фихтель (ФРГ)
2. С. Бау (ФРГ)
3. З. Функенхойзер (ФРГ)

Командное первенство

1. ФРГ; 2. Италия; 3. ВНР

Шпага

Личное первенство

1. А. Шмитт (ФРГ)
2. Ф. Рибу (Франция)
3. А. Шувалов (СССР)

Командное первенство

1. Франция; 2. ФРГ; 3. СССР

Мужчины

Рапира

Личное первенство

1. С. Черноти (Италия)
2. У. Вагнер (ГДР)
3. А. Романьков (СССР)

Командное первенство

1. СССР; 2. ФРГ; 3. ВНР

Сабля

Личное первенство

1. Ж. Ф. Лямур (Франция)
2. Я. Олех (ПНР)
3. Дж. Скальцо (Италия)

Командное первенство

1. ВНР; 2. СССР; 3. Италия

БОКС

Весовая категория до 48 кг

1. И. Христов (НРБ)
2. М. Карабаджал (США)
3. Р. Ишасеги (ВНР) и Л. Серантес (Филиппины)

Весовая категория до 51 кг

1. Ким Кван Сун (Ю. Корея)
2. А. Тевс (ГДР)
3. Т. Скрябин (СССР) и М. Гонсалес (Мексика)

Весовая категория до 54 кг

1. К. Маккинни (США)
2. А. Христов (НРБ)
3. Ф. Мулсан (Турция) и Х. Роча (Колумбия)

Весовая категория до 57 кг

1. Д. Паризи (Италия)
2. Д. Думитреску (СРР)
3. А. Ашик (Марокко) и Ли Дже Хюк (Ю. Корея)

Весовая категория до 60 кг

1. А. Зулов (ГДР)
2. Д. Грамис (Швеция)
3. Н. Энхбат (МНР) и Р. Эллис (США)

Весовая категория до 63,5 кг

1. В. Яновский (СССР)
2. Г. Чиней (Австралия)
3. Р. Гис (ФРГ) и Л. Мюберг (Швеция)

Весовая категория до 67 кг

1. Р. Вангила (Кения)
2. Л. Будуани (Франция)
3. Я. Дыдак (ПНР) и К. Гоулд (США)

Весовая категория до 71 кг

1. Пак Си Хун (Ю. Корея)
2. Р. Джонс (США)
3. Р. Дауни (Канада) и Р. Вудхол (Великобритания)

Весовая категория до 75 кг

1. Х. Маске (ГДР)
2. Э. Маркус (Канада)
3. К. Санде (Кения) и Ш. Сайяд (Пакистан)

Весовая категория до 81 кг

1. Э. Мейнард (США)
2. Н. Шанавазов (СССР)
3. Х. Петрих (ПНР) и Д. Скаро (СФРЮ)

Весовая категория до 91 кг

1. Р. Меркер (США)
2. Байк Хюн Ман (Ю. Корея)
3. А. Голота (ПНР) и А. ван дер Лийде (Нидерланды)

Весовая категория свыше 91 кг

1. Л. Льюис (Канада)
2. Р. Боу (США)
3. А. Мирошниченко (СССР) и Я. Зарецкевич (ПНР)

БОРЬБА ВОЛЬНАЯ

Весовая категория до 48 кг

1. Т. Кабаяси (Япония)
2. И. Цонов (НРБ)
3. С. Карамчаков (СССР)

Весовая категория до 52 кг

1. М. Сато (Япония)
2. С. Третена (СФРЮ)
3. В. Тогузов (СССР)

Весовая категория до 57 кг

1. С. Белоглазов (СССР)
2. А. Мохаммадьяи (Иран)
3. Но Кюн Суи (Ю. Корея)

Весовая категория до 62 кг

1. Д. Смит (США)
2. С. Саркисян (СССР)
3. С. Штерев (НРБ)

Весовая категория до 68 кг

1. А. Фадзаев (СССР)
2. Пак Ян Сун (Ю. Корея)
3. Н. Кар (США)

Весовая категория до 74 кг

1. К. Мондей (США)
2. А. Вараев (СССР)
3. Р. Софияди (НРБ)

Весовая категория до 82 кг

1. Хан Мин У (Ю. Корея)
2. Н. Генцальп (Турция)
3. Й. Логиня (ЧССР)

Весовая категория до 90 кг

1. М. Хадарцев (СССР)
2. А. Ута (Япония)
3. Ким Тё У (Ю. Корея)

Весовая категория до 100 кг

1. В. Пушкашу (СРР)
2. Л. Хабелов (СССР)
3. У. Шерр (США)

Весовая категория до 130 кг

1. Д. Гобеджишвили (СССР)
2. Б. Баумгартнер (США)
3. А. Шрёдер (ГДР)

БОРЬБА КЛАССИЧЕСКАЯ

Весовая категория до 48 кг

1. В. Маенца (Италия)
2. А. Глаб (ПНР)
3. Б. Ценов (НРБ)

Весовая категория до 52 кг

1. Е. Ренниген (Норвегия)
2. А. Мияхара (Япония)
3. Ли Цзе Сук (Ю. Корея)

Весовая категория до 57 кг

1. А. Зике (ВНР)
2. С. Балов (НРБ)
3. Х. Холидис (Греция)

Весовая категория до 62 кг

1. К. Маджидов (СССР)
2. Ж. Вангелов (НРБ)
3. Ан Дэ Юи (Ю. Корея)

Весовая категория до 68 кг

1. Л. Джулфалакян (СССР)
2. Ким Сон Мун (Ю. Корея)
3. Т. Сипиля (Финляндия)

Весовая категория до 74 кг

1. Ким Ен Нам (Ю. Корея)
2. Д. Турлыханов (СССР)
3. Й. Трач (ПНР)

Весовая категория до 82 кг

1. М. Мамиашвили (СССР)
2. Т. Комароми (ВНР)
3. Ким Сан Кю (Ю. Корея)

Весовая категория до 90 кг

1. А. Комшев (НРБ)
2. Х. Коскела (Финляндия)
3. В. Попов (СССР)

Весовая категория до 100 кг

1. А. Вронский (ПНР)
2. К. Химмель (ФРГ)
3. Д. Козловский (США)

Весовая категория до 130 кг

1. А. Карелин (СССР)
2. Р. Героевский (НРБ)
3. Т. Юханссон (Швеция)

ДЗЮДО

Весовая категория до 60 кг

1. Ким Же Хуп (Ю. Корея)
2. К. Асано (США)
3. С. Хосокава (Япония) и А. Тотикашвили (СССР)

Весовая категория до 65 кг

1. Ли Чон Хен (Ю. Корея)
2. Я. Павловский (ПНР)
3. Б. Карабетта (Франция) и Й. Ямомото (Япония)

Весовая категория до 71 кг

1. М. Александер (Франция)
2. С. Лолл (ГДР)
3. Г. Тенадзе (СССР) и М. Свейн (США)

Весовая категория до 78 кг

1. В. Легень (ПНР)
2. Ф. Винике (ФРГ)
3. Т. Брешот (ГДР) и Б. Вараев (СССР)

Весовая категория до 86 кг

1. П. Зайзенбахер (Австрия)
2. В. Шестаков (СССР)
3. Б. Спайкерс (Нидерланды) и А. Осако (Япония)

Весовая категория до 95 кг

1. А. Мигел (Бразилия)
2. М. Майлинг (ФРГ)
3. Р. ван де Валле (Бельгия) и Д. Стюарт (Великобритания)

Весовая категория свыше 95 кг

1. Х. Сайто (Япония)
2. А. Штер (ГДР)
3. Г. Веричев (СССР) и Хо Ен Чул (Ю. Корея)

ТЯЖЕЛАЯ АТЛЕТИКА

Весовая категория до 52 кг

1. С. Маринов (НРБ) — 270 (120 + 150)
2. Чон Бен Хван (Ю. Корея) — 260 (112,5 + 147,5)
3. Хэ Чжоцян (КНР) — 257,5 (112,5 + 145)

Весовая категория до 56 кг

1. О. Мирзоян (СССР) — 292,5 (127,5 + 165)
2. Хэ Иньцян (КНР) — 287,5 (125 + 162,5)
3. Лю Шоубинь (КНР) — 267,5 (127,5 + 140)

Весовая категория до 60 кг

1. Н. Сулейман-оглу (Турция) — 342,5 (152,5 + 190)
2. С. Топуров (НРБ) — 312,5 (137,5 + 175)
3. Е Хуанмин (КНР) — 287,5 (127,5 + 160)

Весовая категория до 67,5 кг

1. Й. Кунц (ГДР) — 340 (150 + 190)
2. И. Милитосян (СССР) — 337,5 (155 + 182,5)
3. Ли Инхе (КНР) — 325 (147,5 + 177,5)

Весовая категория до 75 кг

1. Б. Гидиков (НРБ) — 375 (167,5 + 207,5)
2. И. Штайнхефель (ГДР) — 360 (165 + 195)
3. А. Вырбанов (НРБ) — 357,5 (157,5 + 200)

Весовая категория до 82,5 кг

1. И. Арсамаков (СССР) — 377,5 (167,5 + 210)
2. И. Межи (ВНР) — 370 (170 + 200)
3. Ли Хен Кон (Ю. Корея) — 367,5 (160 + 207,5)

Весовая категория до 90 кг

1. А. Храпатый (СССР) — 412,5 (187,5 + 225)
2. Н. Мухамедьяров (СССР) — 400 (177,5 + 222,5)
3. С. Завада (ПНР) — 400 (180 + 220)

Весовая категория до 100 кг

1. П. Кузнецов (СССР) — 425 (190 + 235)
2. Н. Влад (СРР) — 402,5 (185 + 217,5)
3. П. Иммерсбергер (ФРГ) — 395 (175 + 220)

Весовая категория до 110 кг

1. Ю. Захаревич (СССР) — 455 (210 + 245)
2. И. Ячо (ВНР) — 427,5 (190 + 237,5)
3. Р. Веллер (ГДР) — 425 (190 + 235)

Весовая категория свыше 110 кг

1. А. Курлович (СССР) — 462,5 (212,5 + 250)
2. М. Нерлингер (ФРГ) — 430 (190 + 240)
3. М. Завея (ФРГ) — 415 (182,5 + 232,5)

КОННЫЙ СПОРТ

Выездка

Командное первенство		Личное первенство	
1. ФРГ	— 4302	1. Н. Упхофф (ФРГ)	— 1521
2. Швейцария	— 4164	2. М. Отто-Крепин (Франция)	— 1462
3. Канада	— 3969	3. К. Штюкельбергер (Швейцария)	— 1417

Преодоление препятствий

Командное первенство		Личное первенство	
1. ФРГ	— 17,25	1. П. Дюран (Франция)	— 1,25
2. США	— 20,50	2. Г. Бест (США)	— 4,00
3. Франция	— 27,50	3. К. Хук (ФРГ)	— 4,00

Троеборье

Командное первенство		Личное первенство	
1. ФРГ	— 225,95	1. М. Тодд (Нов. Зеландия)	— 42,60
2. Великобритания	— 256,80	2. Я. Штарк (Великобритания)	— 52,80
3. Нов. Зеландия	— 271,20	3. В. Леиг (Великобритания)	— 62,00

СОВРЕМЕННОЕ ПЯТИБОРЬЕ

Командное первенство		Личное первенство	
1. ВНР	— 15886	1. Я. Мартинек (ВНР)	— 5404
2. Италия	— 15571	2. К. Массуло (Италия)	— 5379
3. Великобритания	— 15276	3. В. Ягорашвили (СССР)	— 5367

ВЕЛОСИПЕДНЫЙ СПОРТ

Трек

Мужчины

Спринт

1. Л. Хесслих (ГДР)
2. Н. Ковш (СССР)
3. Г. Нейванд (Австралия)

Гит 1000 м с места

1. А. Кириченко (СССР) — 1.04,499
2. М. Виникомб (Австралия) — 1.04,784
3. Р. Лехнер (ФРГ) — 1.05,114

Индивидуальная гонка преследования 4 км

1. Г. Умарас (СССР) — 4.32,00
2. Д. Вудс (Австралия) — 4.35,00
3. Б. Дитерт (ГДР) — 4.34,17

Командная гонка преследования 4 км

1. СССР — 4.13,31
2. ГДР — 4.14,09
3. Австралия — 4.16,02

Групповая гонка по очкам

1. Д. Фрост (Дания) — 38/3
2. Л. Пелен (Нидерланды) — 26/3
3. М. Ганеев (СССР) — 46/2

Женщины

Спринт

1. Э. Салумяэ (СССР)
2. К. Ротенбургер (ГДР)
3. К. Параскевин-Янг (США)

Шоссе

Женщины		Мужчины	
Групповая гонка на 82 км		**Групповая гонка на 196,8 км**	
1. М. Кнол (Нидерланды)	— 2 : 00.52	1. О. Людвиг (ГДР)	— 4 : 32.22
2. Ю. Найхаус (ФРГ)	— 2 : 00.52	2. Б. Грёне (ФРГ)	— 4 : 32.25
3. Л. Зилпорите (СССР)	— 2 : 00.52	3. К. Хенн (ФРГ)	— 4 :32.46

Командная гонка на 100 км

1. ГДР — 1 : 57.47,7
2. ПНР — 1 : 57.54,2
3. Швеция — 1 : 59.47,3

ПАРУСНЫЙ СПОРТ

Класс «Финн»

1. Х. Л. Доресте (Испания) — 38,1
2. П. Холмберг (Виргинские О-ва) — 40,4
3. Д. Катлер (Нов. Зеландия) — 45,0

Класс «Звездный»

1. М. Маккинтайер и Ф. Вайле (Великобритания) — 45,7
2. М. Рейнолдс и Х. Хэнел (США) — 48,0
3. Т. Граэл и Н. Фалькао (Бразилия) — 50,0

Класс «Торнадо»

1. Ж. И. ле Дерофф и Н. Энар (Франция) — 16,0
2. К. Тимме и Р. Селлерс (Нов. Зеландия) — 35,4
3. Л. Граэл и К. Фрейтас (Бразилия) — 40,1

Класс «Солинг»

1. ГДР (Й. Шуман, Т. Флаш и Б. Джекел) — 11,7
2. США (Д.Костецкий, У. Бейлис и Р. Биллингем) — 14,0
3. Дания (Д. Бланк, Д. Матиасен и С. Секер) — 52,7

Класс «Летучий голландец»

1. Й. Бойсен-Моллер и К. Гронборг (Дания) — 31,4
2. О. Поллен и Э. Бьеркум (Норвегия) — 37,4
3. Ф. Маклаугелин и Д. Миллен (Канада) — 48,4

Класс «470»

Женщины		Мужчины	
1. А. Джолли и Л. Джоуэлл (США)	— 26,7	1. Т. Пеконе и Л. Пилло (Франция)	— 34,7
2. М. Содерстрём и Б. Бенгтссон (Швеция)	— 40,0	2. Т. Тьинисте и Т. Тьинисте (СССР)	— 46,0
3. Л. Москаленко и И. Чуниховская (СССР)	— 45,4	3. Д. Шаден и Ч. Макки (США)	— 51,0

Виндсрфайдер

1. Б. Кендэлл (Нов. Зеландия) — 35,4
2. Я. Боэрсма (Антильские О-ва) — 42,7
3. М. Гебхардт (США) — 48,0

ТЕННИС

Женщины	Мужчины
Одиночный разряд	**Одиночный разряд**
1. Ш. Граф (ФРГ)	1. М. Мечирж (ЧССР)
2. Г. Сабатини (Аргентина)	2. Т. Майотт (США)
3. З. Гаррисон (США) и М. Малеева (НРБ)	3. С. Эдберг (Швеция) и Б. Джилберт (США)
Парный разряд	**Парный разряд**
1. П. Шрайвер — З. Гаррисон (США)	1. К. Флеш — Р. Сегусо (США)
2. Х. Сукова — Я. Новотна (ЧССР)	2. Э. Санчес — С. Касол (Испания)
3. Э. Смайли — У. Тёрнбулл (Австралия) и Ш. Граф — К. Коде-Килш (ФРГ)	3. С. Эдберг — А. Яррид (Швеция) и М. Мечирж — М. Шрейбер (ЧССР)

НАСТОЛЬНЫЙ ТЕННИС

Женщины	Мужчины
Одиночный разряд	**Одиночный разряд**
1. Чен Джинг (КНР)	1. Ю Нам Ки (Ю. Корея)
2. Ли Хуэйфэнь (КНР)	2. Ким Ки Тайк (Ю. Корея)
3. Цзяо Джимин (КНР)	3. Э. Линд (Швеция)
Парный разряд	**Парный разряд**
1. Хун Янг Хва — Янг Юн Я (Ю. Корея)	1. Чен Лонцзян — Вэй Кингуан (КНР)
2. Чен Джинг — Цзяо Джимин (КНР)	2. И. Лупулеску — З. Приморак (СФРЮ)
3. Я. Фазлич — Г. Перкучин (СФРЮ)	3. Ан Дже Хун — Ю Нам Ки (Ю. Корея)

БАСКЕТБОЛ

Женщины

1. США; 2. СФРЮ; 3. СССР;

Мужчины

1. СССР; 2. СФРЮ; 3. США

ВОЛЕЙБОЛ

Женщины

1. СССР; 2. Перу; 3. КНР

Мужчины

1. США; 2. СССР; 3. Аргентина

ВОДНОЕ ПОЛО

1. СФРЮ; 2. США; 3. СССР

РУЧНОЙ МЯЧ

Женщины

1. Юж. Корея; 2. Норвегия; 3. СССР

Мужчины

1. СССР; 2. Юж. Корея; 3. СФРЮ

ФУТБОЛ

1. СССР; 2. Бразилия; 3. ФРГ

ХОККЕЙ НА ТРАВЕ

Женщины

1. Австралия; 2. Ю. Корея; 3. Нидерланды

Мужчины

1. Великобритания; 2. ФРГ; 3. Нидерланды

И. Старостина.

ШАХМАТЫ

В личных соревнованиях на первенство мира 14 претендентов встретились в матчах, проходивших в Сент-Джоне (Канада). Досрочно выиграли Дж. Спилмен (Англия) у Я. Сейравана (США) со счетом 4 : 1 (0, 5, 1, 1, 0, 5, 1), А. Юсупов у Я. Эльвеста — 3,5 : 1,5 (1, 0,5, 1, 0,5, 0,5) и Н. Шорт (Англия) у Д. Сакса (ВНР) — 3,5 : 1,5 (1, 1, 0,5, 0,5, 0,5). Предусмотренных 6-ти партий хватило для победы Я. Тимману (Нидерланды) над В. Саловым — 3,5 : 2,5 (0,5, 0,5, 0,5, 0,5, 0,5, 1) и Л. Портишу (ВНР) над Р. Вагаяном — 3,5 : 2,5 (0,5, 0,5, 1, 0,5, 0,5, 0,5). Й. Хьяртарсону (Исландия), встретившемуся с В. Корчным (Швейцария), успех принесла 2-я дополнительная партия — счет 4,5 : 3,5 (1, 0,5, 0,5, 1, 0, 0, 0,5, 1), а К. Спраггетт (Канада) с А. Соколовым решали судьбу матча в последних 4 партиях с поколовым сокращавшимся временем на обдумывание — 6,5 : 5,5 (0,5, 0, 0,5, 0,5, 1, 0,5, 0,5, 0,5, 0,5, 0,5, 1). К 7 победителям добавился экс-чемпион мира А. Карпов, и четвертьфинальные поединки состоялись в Лондоне: Спилмен —Шорт —счет 3,5 : 1,5 (0,5, 0,5, 1, 1, 0,5); и уже в 1989 г.— в Сиэтле: Карпов — Хьяртарсон — 3,5 : 1,5 (0,5, 1, 1, 0,5, 0,5); в Антверпене: Тимман — Портиш — 3,5 : 2,5 (0,5, 0,5, 0, 0,5, 1, 1); в Квебеке: Юсупов — Спраггетт — 5 : 4 (после ничейного результата 0,5, 1, 0, 0,5, 0,5, 0,5 0,5, 0,5 первая партия с сокращенным временем на обдумывание принесла успех сов. гроссмейстеру).

По ускоренным шахматам прошли чемпионат Европы в Хихоне (Испания) и чемпионат мира в Масатлане (Мексика). Карпов в первом из них опередил по коэффициентам В. Тукмакова (3-е место — В. Гавриков), а во втором закончил вничью финальный матч с Гавриковым, но стал чемпионом благодаря лучшим показателям в основном турнире. В Мадриде сов. гроссмейстеры встречались с зарубежными и победили со счетом 32,5 : 31,5 (см. т а б л. результатов).

	Л. Любоевич	В. Корчной	У. Андерссон	Д. Спилмен	Л. Портиш	Й. Хьяртарсон	Х. Ногейрас	М. Илдескас	Всего
Г. Каспаров	0,5	0,5	0,5	1	0,5	1	0,5	1	5,5
А. Белявский	0	0	0,5	1	0	0,5	1	1	4
М. Гуревич	1	0,5	0,5	0,5	1	1	1	0	5,5
А. Соколов	0,5	0,5	0,5	0	0,5	0	0	0,5	2,5
Л. Псахис	1	0	0	0	0,5	1	0	0	2,5
А. Чернин	0	0,5	1	1	0,5	0	1	1	5
С. Долматов	1	0,5	0,5	0,5	0,5	1	0	0,5	4,5
З. Азмайпарашвили	0,5	0	0	0,5	0	0	1	1	3
Всего:	3,5	5,5	4,5	3,5	4,5	3,5	3,5	3	

Мировое первенство по молниеносной игре выиграл в Сент-Джоне (Канада) М. Таль.

Турнир претенденток проводился в 2 круга в Цхалтубо. Победу разделили Е. Ахмыловская и Н. Иоселиани, набравшие по 10 очков из 14, 3—4-е места достались И. Левитиной и М. Литинской — по 8 очков, 5-е место заняла Н. Александрия — 6,5 очка, 6-е — А. Брустман (ПНР) — 5,5, 7-е — Н. Гаприндашвили — 4,5, 8-е — К. Арахамия — 3,5 очка. У Иоселиани были лучшие дополнительные показатели, но они вступали в силу только в случае завершения вничью решающего матча из 6 партий. Первая партия закончилась победой Иоселиани, 2-я — 5-я — вничью, что позволило ей стать участницей матча на первенство мира. В этом соревновании (Телави, октябрь — ноябрь) М. Чибурданидзе в 5-й раз стала чемпионкой мира. Она победила Иоселиани со счетом 8,5 : 7,5 (0,5, 1, 0,5, 0, 0,5, 0,5, 1, 0,5, 0,5, 0,5, 1, 0,5, 0,5, 0,5, 0, 0,5).

28-я Всемирная шахматная олимпиада в Салониках (Греция) собрала 107 мужских и 56 женских команд. После 14 матчей (по швейцарской системе) победителями стали (с учетом дополнительных показателей) среди мужских команд: 1-е место — команда СССР — 40,5 очка из 56 (Каспаров — 8,5 из 10, Карпов — 8 из 10, Юсупов — 6 из 10, Белявский — 7 из 10, Эльвест — 4,5 из 7, В. Иванчук— 6,5 из 9), 2-е место — команда Англии — 34,5 очка, 3-е место — команда Нидерландов — 34,5, 4-е место — команда США — 34, 5-е место — команда ВНР — 34, 6-е место — команда СФРЮ — 33,5, 7-е место — команда Филиппин, 8-е — команда КНР, 9-е — команда Кубы, 10-е — команда Аргентины, 11-е — команда Израиля — все по 33 очка. Среди женских команд первенствовала команда ВНР — 33 очка из 42 (Ж. Полгар — 10,5 очка из 14, 12-летняя Ю. Полгар — 12,5 из 13, С. Полгар — 4,5 из 7, И. Мадл — 5,5 из 8), на 2-е место вышла команда СССР — 32,5 очка (Чибурданидзе —7 из 10, Ахмыловская — 8,5 из 9, Левитина — 7,5 из 11, Литинская — 9,5 из 12), 3-е место заняла команда СФРЮ — 28 очков, 4-е — команда КНР — 27 очков, 5-е — команда НРБ — 25 очков, 6-е — команда Греции «А», 7-е — команда СРР, 8-е — команда Кубы — все по 24 очка, на 9-м месте — команда США, на 10-м — команда Нидерландов — обе по 23,5 очка. В европейском турнире клубных команд ЦСКА, выиграв в Бонне у «Баварии» со счетом 8,5 : 3,5, вышел в финал (Гаага), где занял 1-е место, набрав 20 очков из 36 (2-е место — «Гонвед», ВНР — 18 очков, 3-е — «Фольмак», Нидерланды — 17,5 очка, 4-е — «Золинген», ФРГ — 16,5 очка). Победу обеспечили Юсупов (2 очка из 5), Тукмаков (1 из 3), С. Лпутян (3 очка из 5),

С. Макарычев (1,5 из 4), В. Маланюк (3 из 5), Е. Владимиров (3,5 из 6), А. Халифман (5 из 5), Е. Пигусов (1 из 2).

В чемпионате мира среди юношей (не старше 20 лет) 4 участника набрали одинаковое число очков. С учетом дополнит. показателей предпочтение было отдано Ж. Лотье (Франция), а сов. шахматисты заняли 2-е место (Иванчук), 3-е (Г. Серпер) и 4-е (Б. Гельфанд). Среди девушек чемпионкой стала А. Галлямова, а коэффициенты обеспечили преимущество Арахамия (2-е место) и Е. Заяц (3-е место) над Сюэ Жун (КНР). Юношеское первенство континента в Арнеме (Нидерланды) выиграл Гельфанд, 2-м был Иванчук, 3-м — З. И. Бреннинкмейер (Нидерланды).

Впервые созданная Междунар. ассоциация гроссмейстеров приступила к проведению нового крупнейшего соревнования на Кубок мира. В течение двух лет состоятся 6 турниров, в которых каждый из 25 сильнейших гроссмейстеров должен сыграть 4 раза. В общий зачет войдут набранные в трех наиболее удачных выступлениях очки и очки за занятое место — за первое, равное числу участников, за второе — на очко меньше и т. д. При этом подсчете аннулируются результаты играющего вне конкурса представителя страны-организатора. Три турнира, состоявшиеся в 1988 г., закончились с такими результатами: Брюссель (Бельгия) — 1-е место — Карпов — 11 очков, 2-е — Салов — 10, 3—5-е — Белявский, Л. Любоевич (СФРЮ) и Д. Нани (Англия) — по 9,5 очка, 6—7-е — У. Андерссон (Швеция) и Портиш — по 9 очков, 8-е — Спилмен — 8,5, 9-е — Соколов — 8, 10—13-е — П. Николич (СФРЮ), Сейраван, Таль и Тимман — по 7,5 очка, 14-е — Х. Ногейрас (Куба) — 7 очков, 15-е — Корчной — 6,5 очка, 16-е — Сакс — 6 очков и 17-е — Л. Винантс (Бельгия) — 2,5 очка (Ваганян выбыл из турнира, за что в общем зачете каждому участнику добавили 1,5 очка); Бельфор (Франция) — 1-е место — Каспаров — 11,5 очка, 2-е — Карпов — 10,5, 3-е — Эльвест — 9 очков, 4—7-е — З. Рибли (ВНР), Соколов, Б. Спасский (Франция) и Р. Хюбнер (ФРГ) — по 8 очков, 8-е — Шорт — 7,5 очка, 9-е — Спилмен — 7 очков, 10—13-е — Андерссон, Белявский, Любоевич и Ногейрас — по 6,5 очка, 14—16-е — Тимман, Хьяртарсон и Юсупов — по 5,5 очка (за отсутствие 17-го участника остальным в общем зачете добавлено по 1,5 очка); Рейкьявик (Исландия) — 1-е место — Каспаров — 11 очков, 2-е — Белявский — 10,5 очка, 3-е — Таль — 10 очков, 4—5-е — Хьяртарсон и Эльвест — по 9,5 очка, 6—8-е — Нани, Сакс и Юсупов — по 9 очков, 9—11-е — Спилмен, Андерссон и Тимман — по 8,5 очка, 12—13-е — Николич и Соколов — по 8 очков, 14-е — Рибли — 7,5 очка, 15—16-е — Портиш и Спасский — по 7 очков, 17-е — Корчной — 6,5 очка, 18-е — М. Петурссон (Исландия) — 6 очков. По итогу трех турниров у Каспарова 56,5 очка, у Карпова — 54,5. Начался отбор и для участия в розыгрыше следующего Кубка мира. На одном из турниров 1-го этапа в Белграде из 258 участников отбирались 8. Ими оказались набравшие по 7 очков из 9 К. Хулак (СФРЮ) — 1-е место по коэффициентам, И. Наумкин — 2-е, Псахис — 3-е, Гуревич — 4-е, Пигусов — 5-е, Л. Полугаевский — 6-е и из набравших 6,5 очка — Г. Тимошенко — 7-е и Е. Бареев — 8-е место.

Карпов выступил с Каспаровым на турнире в Амстердаме — 1-е место — Каспаров, 2-е — Карпов, 3-е — Тимман, 4-е — Д. ван дер Виль (Нидерланды) и без чемпиона мира в Вейк-ан-Зе — 1-е место — Карпов, 2-е — Андерссон, 3-е — Кир. Георгиев (НРБ), 4-е — С. Агдестейн (Норвегия), 5—8-е — Таль; в Тилбурге (Нидерланды) — 1-е место — Карпов, 2-е — Шорт, 3—5-е — Николич, Тимман и Хьяртарсон; и снова в Амстердаме — 1-е место — Шорт, 2—3-е — Карпов и Любоевич, 4-е — Тимман.

Английские шахматисты выиграли в течение года также соревнования, проведенные в Гастингсе, Великобритания (1-е место — Шорт, 2-е — Спилмен, 3-е — Б. Ларсен, Дания, 4-е — Псахис), Женеве (1—2-е места — М. Хебден и Дж. Ходжсон), Океме (1-е место — Д. Хауэлл, 2—5-е — Гельфанд и Л. Джанджгава) и Лондоне (1—2-е места — М. Адамс и Г. Лейн, 3—6-е — В. Смыслов, 7—15-е — Гавриков). Успешно играли и исландцы. Хьяртарсон первенствовал в Мюнхене (2-е место — Хюбнер, 3-е — Рибли, 4—6-е — Юсупов) и в Акюрейри, Исландия (2-е место — Полугаевский, 3-е — Петурссон, далее Гуревич, С. Долматов), а Й. Арнасон — в Рейкьявике (2-е место — В. Котроннас, Греция, 3—6-е — Гуревич и Долматов, 11—17-е — Полугаевский). Крупные турниры прошли в Реджо-нель-Эмилия, Италия (1-е место — Тукмаков, 2—3-е — Белявский и Л. Кристиансен, США, 9—10-е — Ваганян), Линаресе (1-е место — Тимман, 2-е — Белявский, 3-е — Юсупов) и Ханнге (Швеция): 1-е место — Полугаевский, 2-е — Андерссон, 3-е — Агдестейн, 6—8-е — Чибурданидзе. Э. Гуфельд разделил победу со Спасским и М. Чандлером (Англия) в Уэллингтоне (Новая Зеландия), а потом вместе с Кристиансеном выиграл открытое первенство Австралии в Канберре.

Успешно выступали: Лпутян, выигравший турнир в Дортмунде, ФРГ (4—7-е места — В. Эйнгорн), мемориал Котова в Ужгороде (2—3-е места — Л. Басин и Эйнгорн) и мемориал Петросяна в Ереване (2-е место — Псахис, 3-е — Ю. Дохоян); И. Дорфман, разделивший в Сараево 1—3-е места с Б. Лоличем и Е. Диздаревичем (оба — СФРЮ), 4-м был О. Романишин, в Гаване (мемориал Капабланки) — 2—3-е места с Х. Гранда (Перу), где 1-м был Азмайпарашвили, и победивший в Балатонберень (2—6-е места — М. Красенков и Н. Рашковский) и в Будапеште — 1-е место в турнире «А» (2—5-е места — Гавриков, турнир «Б» — 1-е место — Й. Хорват, ВНР, 2—3-е — А. Михальчишин, турнир «В» — 1—2-е места — Красенков и А. Фауленд, Австрия); а также Иванчук, занявший в Будапеште 1-е место (2—3-е — Дорфман и П. Хаба, ЧССР, 4—6-е — Гавриков), в Нью-Йорке (открытое первенство) — 1-е место (2-е — Г. Гарсия, Куба, 3—9-е — Тукмаков, Чернин). Смыслов разделил победу в Риме с Г. Марьяновичем (СФРЮ) и Б. Гулько (США); Псахис делил 1—7-е места в Лугано (8—18-е — Ю. Балашов, далее Гавриков). Халифман выиграл турнир в Дордрехте (Нидерланды), где 2—4-е места поделили Винантс, Р. Лау (ФРГ) и Пигусов; Г. Кайданов победил во Львове, а в Протвино разделил победу с А. Выжманавиным, Псахисом и Ю. Разуваевым (там же в побочном турнире 1—2-е места разделили А. Дреев и В. Чехов); А. Хузман был первым в Баку, а в Эгере разделил победу с М. Редером (ФРГ); Долматов — в Сочи (2-е место — Псахис, 3-е — Дохоян), а в Марселе разделил 2—3-е места с Б. Куатли (Франция), где 1-е место занял М. Тодорчевич (Монако), а 4—5-е — Гуревич; С. Смагин победил в Берлине на турнире памяти Э. Тельмана (2-е место — Чехов, 3—4-е — Г. Зайчик и Р. Кпаак, ГДР), а в Нестведе делил 3—5-е места (1—2-е — Ларсен и Ф. Хеллерс, Швеция); Э. Убилава стал победителем в Эфорие-Норд (СРР), где 2—3-е места поделили Е. Васюков и В. Стойка (СРР), а в Тбилиси (на мемориале Гоглидзе) разделил победу с В. Луковым (НРБ); Ваганян занял 1-е место в Копенгагене (2—4-е места — В. Купрейчик), а в Эсбьерге (Дания) поделил победу с Купрейчиком; Красенков одержал победу в Шумене и Пазарджике; Дохоян — в Пловдиве (2-е место — С. Семков, НРБ, 3-е — Е. Геллер); Чехов выиграл 1-е место в Лейпциге; В. Охотник — в Ле-Гранд-Шапель (Франция); Р. Даутов — в Дрездене (2-е место — Ромаден-Бадене (5—7-е места — Иоселиани); Бареев был 1-м в Будапеште (2—5-е места — А. Вайсер и Дохоян), а в Сальтшёбадене (Швеция) поделил 3—4-е места с Н. Ристичем, СФРЮ (1—2-е места — Гуревич и И. Соколов, СФРЮ); Владимиров — в Багдаде (2-е место — М. Али, Ирак, 3-е — А. Суэтин). Балашов разделил победу с Купрейчиком в Мальмё (Швеция), с Вайсером и Лаличем — в Западном Берлине, в Трнаве поделил 2—3-е места с Псахисом (1-е место — Л. Фтачник, ЧССР), где во втором турнире 1-е место занял К. Мокры (ЧССР), 2-е — Э. Розенталис, 3-е — Михальчишин, а в третьем турнире на 1-м месте был З. Ланка, а на 2-м — А. Деев. В г. Пуле, разделив победу с Разуваевым и О. Цвитаном (СФРЮ), кубок выиграл Вайсер, а в Бела-Црква (СФРЮ) того же добился Васюков, разделив 1—3-е места с Цвитаном и Р. Гунаваном, Индонезия (4-е место — К. Лернер). В г. Поляница-Здруй победу одержали А. Гольдин и Чернин, в г. Нови-Сад — В. Петриенко и М. Шер, в Праге — Н. Лёгкий, в Балашадьярмате (ВНР) — Рашковский.

В женских турнирах Левитина заняла 1-е место в Сочи (2-е место — Т. Степовая) и Ленинграде (2-е место — Ахмыловская); З. Лельчук была первой в Варшаве (5-е место — А. Софиева), а в Баку разделила победу с Ф. Велиханлы; Н. Гуриели одержала победу в Гаване; Арахамия вместе с Э. Климовой, ЧССР — в Йере (Франция), где 3—4-е места делили Ахмыловская и М. Войска (НРБ), лидировавшая в Белграде (2—4-е места — Н. Бойкович, СФРЮ, Гуриели и Р. Эйдельсон). В Амстердаме Иоселиани разделила 1—2-е места с И. Пикетом в матч-турнире гроссмейстеров среди женщин и местных междунар. мастеров среди мужчин.

Л. Абрамов.

Часть XI

БИОГРАФИЧЕСКИЕ СПРАВКИ

А

АБУЛАДЗЕ Тенгиз Евгеньевич (р. 1924 г.) — сов. кинорежиссер, нар. арт. СССР. Лауреат Ленинской премии 1988 г., присужденной за создание трилогии художеств. фильмов «Мольба», «Древо желания», «Покаяние» (произ-ва к/ст «Грузия-фильм»). См. Ежегодник БСЭ 1981 г., с. 564.

АВРИЛЬ (Avril) Проспер (р. 1937 г.) — президент Гаити с сентября 1988 г. Кадровый военный, окончил Воен. академию Гаити, был командиром батальона президентской гвардии. В 1972 г. вышел в отставку. В 1983 г. был вновь призван на службу. В 1986 г. назначен советником в правительстве А. Намфи по политич. вопросам, что вызвало волну протестов, в связи с чем был уволен в звании полковника в отставку. В июне 1987 г. помог ген. Намфи вновь захватить власть, ему было присвоено звание бригадного генерала. В сентябре 1988 г. в результате военного переворота пришел к власти, и ему было присвоено звание генерал-лейтенанта.

АВСЮК Григорий Александрович (р. 1906 г.) — сов. физико-географ, акад. АН СССР, руководитель (с 1956 г.) сов. гляциологич. исследований по междунар. программам, скончался 30 ноября 1988 г. См. Ежегодник БСЭ 1961 г., с. 555; 1985 г., с. 557.

АДАМЕЦ (Adamec) Ладислав (р. 1926 г.) — пред. правительства ЧССР с октября 1988 г. Родился в семье горняка. Окончил коммерч. училище, затем ВПШ при ЦК КПЧ и аспирантуру при Высшей экономич. школе в Праге. С 1946 г.— член КПЧ. После освобождения Чехословакии занимал различные хоз. должности. Был пред. районного нац. комитета в г. Френштат, зам. пред. Североморавского обл. комитета и пред. обл. плановой комиссии. С 1963 г. работал зав. отделом машиностроения, металлургии и химии, а затем зав. экономич. отделом ЦК КПЧ. В 1969 г. был назначен зам., а в 1986 г.— первым зам. пред. правительства Чешской Социалистич. Республики (ЧСР). С 1987 г.— зам. пред. правительства ЧССР и пред. правительства ЧСР. С 1966 г.— член ЦК КПЧ, с 1987 г.— член Президиума ЦК КПЧ. С 1969 г.— депутат Чешского нац. совета.

АЛАТАС Али (р. 1932 г.) — мин. ин. дел Индонезии с марта 1988 г. Окончил юридич. школу в Джакарте, имеет ученую степень в области права. Работал в органах печати. С 1954 г.— на дипломатич. работе. В 1960—65 гг.— сотрудник отдела по вопросам иностр. информации МИД, в 1966—1970 гг.— советник посольства Индонезии в США, в 1970—1972 гг.— директор отдела информации и культуры МИД. В 1972—75 гг.— секретарь Ген. управления МИД по политич. вопросам, затем начальник Управления кадров МИД. В 1978—82 гг.— секретарь вице-президента Индонезии. В 1982—88 гг.— постоянный представитель Индонезии при ООН.

АЛЕКСАНДРОВ Александр Панайотов (р. 1951 г.) — космонавт, гражданин НРБ, засл. летчик НРБ, Герой Сов. Союза (1988 г.), космонавт-исследователь космич. корабля «Союз ТМ-5», на котором 7 июня 1988 г. стартовал в космос (совм. с А. Я. Соловьевым и В. П. Савиных). Совершал полет на орбитальном комплексе «Мир» (9—17 июня совм. с В. Г. Титовым, М. Х. Манаровым, А. Я. Соловьевым, В. П. Савиных). 17 июня после выполнения программы приземлился на спускаемом аппарате корабля «Союз ТМ-4» (совм. с А. Я. Соловьевым и В. П. Савиных) в 202 км юго-вост. Джезказгана. Чл. Болгарской КП с 1972 г. В 1974 г. закончил Высшее народное военно-воздушное училище им. Георгия Бенковского, затем служил в авиац. частях Болгарской народной армии. К космич. полетам начал готовиться в 1978 г., был дублером первого болгарского космонавта Г. И. Иванова. В 1983 г. закончил аспирантуру Ин-та космич. исследований АН СССР, канд. технич. наук. В 1983—87 гг. работал зам. директора Ин-та космич. исследований Болгарской АН. В январе 1987 г. приступил к тренировкам в Центре подготовки космонавтов им. Ю. А. Гагарина.

АМАШУКЕЛИ Элгуджа Давидович (р. 1928 г.) — сов. скульптор, нар. художник СССР (1988 г.), нар. художник Груз. ССР (1979 г.). В 1955 г. окончил Тбилисскую Академию художеств. С 1982 г.— пред. правления СХ Груз. ССР. Автор памятников «Мать-Грузия» (1958 г., 1963 г.), В. Горгасалу (1967 г.) в Тбилиси, монумента Победы в Гори, мемориала Славы героям-морякам в Поти (оба — 1979 г., совм. с арх. В. Давитая) и др. Гос. премия СССР (1982 г.).

АНДРЕЕВ Виктор Семенович (р. 1905 г.) — сов. архитектор, нар. арх. СССР. Скончался 24 апреля 1988 г. См. Ежегодник БСЭ 1979 г., с. 548.

АРУТЮНЯН Сурен Гургенович (р. 1939 г.) — сов. парт. и гос. деятель. Первый секретарь ЦК КП Армении с мая 1988 г. Чл. КПСС с 1961 г. Канд. филос. наук (1980 г.). В 1961 г. окончил Ереванский зооветеринарный ин-т. В 1961—62 гг.— зоотехник-инспектор Мхчянского племенного рассадника Арташатского р-на Арм. ССР. В 1962—1965 гг.— инструктор отдела комсомольских организаций ЦК ЛКСМ Армении, затем отдела сельских комсомольских организаций, в 1965 г.— инструктор, отв. организатор отдела комсомольских органов ЦК ВЛКСМ. В 1965—1967 гг.— второй секретарь, в 1967—70 гг.— первый секретарь ЦК ЛКСМ Армении, в 1970—78 гг.— секретарь ЦК ВЛКСМ. В 1978—81 гг.— консультант, в 1981—86 гг.— зав. сектором Отдела пропаганды ЦК КПСС. В 1986—88 гг. — первый зам. пред. Совета Министров Арм. ССР. Деп. Верх. Совета Арм. ССР 7-го, 11-го созывов.

АСКАРЬЯН Гурген Ашотович (р. 1928 г.) — сов. физик, лауреат Ленинской премии 1988 г., присужденной за основополагающее участие в открытии и исследовании эффектов самофокусировки волновых пучков. Канд. физико-математич. наук (1966 г.). В 1952 г. окончил МГУ. В 1956—1983 гг.— науч. сотрудник Физич. ин-та АН СССР, с 1983 г.— ст. науч. сотрудник Ин-та общей физики АН СССР. Гос. премия УССР (1971 г.).

АХМЕД Моудуд (р. 1940 г.) — премьер-министр Бангладеш с марта 1988 г. Окончил Дакский ун-т. Принимал активное участие в борьбе за независимость Бангладеш. В 1972—74 гг.— адвокат Верх. суда Бангладеш. В 1977—1978 гг. — советник президента З. Рахмана. В 1979—1980 гг.— зам. премьер-министра, мин. энергетики. В 1985—1986 гг.— мин. коммуникаций. В 1986—88 гг.— зам. премьер-министра и мин. пром-сти.

Б

БАЛДИН Александр Михайлович (р. 1926 г.) — сов. физик, акад. АН СССР, директор лаборатории Объединенного ин-та ядерных исследований, лауреат Ленинской премии 1988 г., присужденной за участие в цикле работ «Новое квантовое число — цвет и установление динамических закономерностей в кварковой структуре элементарных частиц и атомных ядер», опубликованных в 1965—77 гг. См. Ежегодник БСЭ 1973 г., с. 613; 1982 г., с. 577.

БАРРИОС ТАССАНО (Barrios Tassano) Луис (р. 1935 г.) — мин. ин. дел Уругвая с марта 1988 г. По профессии адвокат. Член правящей партии «Колорадо». В 1968—71 гг.— почетный член Комиссии по выработке нац. плана развития животноводства. В 1972—73 гг.— секретарь канцелярии президента. В 1973—75 гг.— руководитель МБРР. С марта 1985 г. по март 1988 г. был послом Уругвая в Аргентине.

БЕЛОПОЛЬСКИЙ Яков Борисович (р. 1916 г.) — сов. архитектор. Нар. архитектор СССР (1988 г.). Действит. член АХ СССР (1983 г.). Член КПСС с 1943 г. В 1937 г. окончил Моск. архитектурный ин-т. Один из ведущих архитекторов по реконструкции и комплексной застройке Москвы (застройка Юго-зап. р-на, Ленинского пр., Фрунзенской наб., Ясенева, реконструкция Октябрьской пл. и др.). Автор проектов (с соавторами): цирка на пр. Вернадского, Ун-та дружбы народов им. П. Лумумбы, библиотеки АМН СССР, Дворца молодежи на Комсомольском пр. в Москве и др., а также ряда мемориальных ансамблей и памятников, посвященных Великой Отечеств. войне. Ленинская премия (1970 г.), Гос. премия СССР (1950 г.). См. Ежегодник БСЭ 1971 г., с. 581.

БОГОЛЮБОВ Павел Николаевич (р. 1942 г.) — сов. физик, лауреат Ленинской премии 1988 г., присужденной за участие в цикле работ «Новое квантовое число — цвет и установление динамических закономерностей в кварковой структуре элементарных частиц и атомных ядер», опубликованных в 1965—77 гг. Д-р физико-математич. наук (1972 г.). В 1965 г. окончил МГУ. В 1965—73 гг.— мл., ст. науч. сотрудник, с 1983 г.— нач. сектора в Объединенном ин-те ядерных исследований; в 1973—83 гг.— ст. науч. сотрудник в Ин-те ядерных исследований АН СССР.

БОРХА СЕВАЛЬОС (Borja Cevallos) Родриго (р. 1935 г.) — президент Эквадора с августа 1988 г. Юрист по образованию. В 1952 г. избран в Нац. конгресс. В 1970 г. с группой молодых политич. деятелей основал Левую демократич. партию (ЛДП). В 1972 г. в результате воен. переворота партия была запрещена, но продолжала работать в подполье. В 1979 г., когда была восстановлена демократич. система, выдвигался кандидатом от ЛДП на пост президента. На президентских выборах 1988 г. одержал победу.

БРАЗАУСКАС Альгирдас-Миколас Казевич (р. 1932 г.)— сов. гос., парт. деятель. С октября 1988 г.— первый секретарь ЦК КП Литвы. Член КПСС с 1959 г. В 1956 г. окончил Каунасский политехнич. ин-т им. А. Снечкуса. Кандидат экономич. наук (1974 г.). В 1956—65 гг.— работал на строительстве Каунасской ГЭС, был нач. строит. управления, директором строительства з-да железобетонных изделий в Каунасе. В 1962—65 гг.— нач. упр. промышленности стройматериалов Совета нар. х-ва Литов. ССР, в 1965—1967 гг.— министр промышленности стройматериалов, в 1967—77 гг.— первый зам. пред. Госплана Литов. ССР. В 1977—88 гг.— секретарь и член Бюро ЦК КП Литвы.

БРЕСИС Вилнис-Эдвинс Гедертович (р. 1938 г.) — сов. гос., парт. деятель. С октября 1988 г.— Пред. Совета Министров Латв. ССР. Член КПСС с 1962 г. В 1961 г. окончил Латв. с.-х. академию и в 1966 г.— Ленингр. ВПШ. В 1961—1966 гг.— на комсомольской работе, в 1966—70 гг.— на парт. работе (инструктор, зам. зав. отделом ЦК КП Латвии, первый секретарь Гулбенского райкома партии). В 1970—1973 гг.— первый секретарь ЦК ЛКСМ Латвии. В 1973—1987 гг.— нач. отдела Госплана Латв. ССР, зам. директора, директор Латв. НИИ земледелия и экономики с. х-ва, затем зам., первый зам. пред. Госагропрома Латв. ССР — министр Латв. ССР. В 1987—88 гг.— первый зам. пред. Совета Министров Латв. ССР — пред. Госагропрома республики.

БХУТТО Беназир (р. 1953 г.) — премьер-министр Исламской Республики Пакистан, мин. обороны и мин. финансов с декабря 1988 г. Родилась в Карачи, старшая из 4 детей Зульфикара Али и Нусрат Бхутто. Образование получила в миссионерской школе при монастыре в Карачи, затем в Рэдклиффском ун-те в США и в Оксфордском ун-те в Великобритании, где изучала политику, философию и экономику. С 1979 г. активно включилась в политич. деятельность, за что неоднократно подвергалась арестам. С 1982 г. становится фактическим лидером Пакистанской народной партии (ПНП), а с 1986 г.— сопредседатель ПНП. В 1984—1986 гг. жила в эмиграции в Лондоне. В апреле 1986 г. вернулась на родину после отмены военного положения в стране. По итогам состоявшихся 16 ноября 1988 г. выборов в Нац. ассамблею (нижнюю палату) парламента ПНП получила большинство депутатских мандатов. 1 декабря 1988 г. Беназир Бхутто становится первой женщиной — премьер-министром в исламском мире.

В

ВАГРИС Ян Янович (р. 1930 г.) — сов. гос., парт. деятель. С октября 1988 г.— первый секретарь ЦК КП Латвии. См. Ежегодник БСЭ 1987 г., с. 555.

ВАНЬ ЛИ (р. 1916 г.) — пред. Постоянного к-та Всекитайского собрания народных представителей с апреля 1988 г. В 30-е годы включился в революционную борьбу. В 1975 г.— мин. железных дорог, в 1976 г. был снят с занимаемого поста и подвергнут критической проработке. В 1978—1980 гг. руководил провинцией Аньхой (Вост. Китай), затем был первым зам. премьера Гос. совета КНР (с 1980 г.). Избирался в члены ЦК КПК (1977 г.), в 1980 г. избран членом Секретариата ЦК, в 1982 г. избран членом Политбюро ЦК КПК, членом Секретариата ЦК КПК.

ВАРДЕРЕСЯН Вардуи Карапетовна (р. 1928 г.) — сов. актриса, нар. арт. СССР (1988 г.), нар. арт. Арм. ССР (1965 г.). До 1946 г. жила в Румынии. В 1948—57 гг.— в Ленинаканском театре им. С. Мравяна, с 1958 г.— в Ереванском академич. театре им. Г. Сундукяна. Среди работ в театре: Маргарит («Из-за чести» А. Ширванзаде), Дездемона («Отелло» У. Шекспира), Настасья Филипповна («Идиот» по Ф. М. Достоевскому), Аруся к («Невеста с севера» Г. Арутюняна) и др. С 1955 г. снимается в кино. Гос. премия Арм. ССР (1979 г.).

ВАСИЛИУ Георгиос (р. 1931 г.) — президент Кипра с февраля 1988 г. Получил высшее экономич. образование в Будапештском ун-те, степень доктора — в Лондонском ун-те. В 1962 г. возвратился на Кипр и начал работать там в гос. организациях. Создал научно-исследоват. центр по изучению ближневосточ. рынка. В 1984 г. открыл центр по подготовке менеджеров и операторов вычислит. машин. До избрания президентом республики руководил собственной фирмой, занимающейся изучением торговых и экономич. проблем Бл. Востока. Не входит в какую-либо партию.

ВЕЗИРОВ Абдул-Рахман Халил оглы (р. 1930 г.) — сов. парт. и гос. деятель. Первый секретарь ЦК КП Азербайджана с мая 1988 г. Чл. КПСС с 1952 г. В 1952 г. окончил Азерб. индустр. ин-т им. М. Азизбекова. В 1951—54 гг.— комсорг ЦК ВЛКСМ Азерб. индустр. ин-та им. М. Азизбекова. В 1954—59 гг.— секретарь, второй секретарь, первый секретарь ЦК ЛКСМ Азербайджана. В 1959—70 гг.— секретарь ЦК ВЛКСМ. В 1970—76 гг.— первый секретарь Кировабадского горкома партии, зав. отделом ЦК КП Азербайджана. В 1976—79 гг.— ген. консул СССР в Калькутте (Индия), в 1979—85 гг.— посол СССР в Непале, в 1985—88 гг.— посол СССР в Пакистане.

ВОЛКОВ Александр Александрович (р. 1948 г.) — сов. космонавт, Герой Сов. Союза (1985 г.), полковник, летчик-космонавт СССР, командир корабля «Союз ТМ-7», на котором 26 ноября 1988 г. стартовал в космос (совм. с С. К. Крикалевым и французским космонавтом Жан-Лу Кретьеном). Совершал полет на орбитальном комплексе «Мир» (28 ноября — 21 декабря совм. с В. Г. Титовым, М. Х. Манаровым, В. В. Поляковым, С. К. Крикалевым, Жан-Лу Кретьеном; 21 декабря 1988 г.— 27 апреля 1989 г. 1989 г. совершил посадку на спускаемом аппарате корабля «Союз ТМ-7» (совм. с В. В. Поляковым и С. К. Крикалевым) в 140 км северо-вост. Джезказгана. Слушатель Военно-политич. академии им. В. И. Ленина (заочно). См. Ежегодник БСЭ 1986 г., с. 559.

ВОЛОВИКОВ Петр Митрофанович (р. 1918 г.) — новатор с.-х. произ-ва, дважды Герой Социалистич. Труда (1958 г., 1988 г.). Член КПСС с 1943 г. С 1961 г.— пред. колхоза «Прогресс» Гощанского р-на Ровенской обл.

ВОРОНОВ Авенир Аркадьевич (р. 1910 г.) — сов. ученый, акад. АН СССР, советник при дирекции Всесоюзного н.-и. ин-та системных исследований АН СССР, лауреат Ленинской премии 1988 г., присужденной за цикл работ по теории автоматич. управления, опубликованных в 1957—1985 гг. См. Ежегодник БСЭ 1971 г., с. 586.

ВРОНСКИЙ (Надирадзе) Вахтанг Иванович (р. 1905 г.)— сов. балетмейстер, нар. арт. СССР. В 1961—73 гг.—рук. укр. труппы балета на льду, в 1978—79 гг.— Моск. балета на льду. В 1985—86 гг.— рук. Киевского ансамбля класич. балета. Скончался 27 февраля 1988 г. См. Ежегодник БСЭ 1963 г., с. 576.

ВЯЛЯС Вайно Иосипович (р. 1931 г.) — сов. гос., парт. деятель. С июня 1988 г.— первый секретарь ЦК КП Эстонии. Член КПСС с 1952 г. В 1955 г. окончил Тартуский гос. ун-т. Кандидат историч. наук (1973 г.). В 1955—61 гг.— первый секретарь ЦК ЛКСМ Эстонии. С 1961 г.— на парт. работе: в 1961—71 гг.— первый секретарь Таллиннского горкома партии, в 1971—80 гг.— секретарь ЦК КП Эстонии. В 1980—86 гг.— чрезвычайный и полномочный посол СССР в Республике Венесуэла (и по совместит.— в Республике Тринидад и Тобаго), затем в Республике Никарагуа (в 1986—88 гг.).

Г

ГАДОЕВ Хашим (р. 1937 г.) — сов. актер, нар. арт. СССР (1988 г.), нар. арт. Тадж. ССР (1979 г.). В 1960 г. окончил ГИТИС им. А. В. Луначарского, в 1965 г.— Высшие реж. курсы при нем. С 1961 г.— в Тадж. театре драмы им. Лахути. Среди ролей в театре: Фердинанд («Коварство и любовь» У. Шекспира), Наср («Рудаки» С. Улугзаде) и др. С 1961 г. выступает также как реж. театра. В числе поставленных работ: «Маленькие трагедии» А. С. Пушкина, «Царь Эдип» Софокла и др. Снимался в фильмах: «Звезда Улугбека», «Пробуждение» и др. Гос. премия СССР (1987 г.).

ГАЛЯН Борис Афанасьевич (р. 1934 г.) — сов. инженер-конструктор, лауреат Ленинской премии 1988 г., присужденной за участие в создании высокопроизводительной технологии и комплекса оборудования для контактной сварки трубопроводных систем большого диаметра. В 1958 г. окончил Киевский политехнич. ин-т. С 1958 г. работает в Ин-те электросварки им. Е. О. Патона АН УССР: инженер, с 1960 г.— ст. инженер-конструктор, с 1969 г.— зав. сектором, с 1978 г.— гл. конструктор проекта опытного конструкторско-технологич. бюро.

ГАМКРЕЛИДЗЕ Тамаз Валерианович (р. 1929 г.) — сов. языковед, акад. АН СССР, директор Ин-та востоковедения им. Г. В. Церетели АН Груз. ССР, лауреат Ленинской премии 1988 г., присужденной за участие в написании монографии «Индоевропейский язык и индоевропейцы» в 2 томах, опубликованной в 1984 г. См. Ежегодник БСЭ 1985 г., с. 559.

ГОЛОВИН Петр Петрович (р. 1947 г.) — сов. учитель физики. Нар. учитель СССР (1988 г.). Засл. учитель школы РСФСР (1986 г.). Чл. КПСС с 1986 г. В 1967 г. окончил Ульяновский педагогич. ин-т. С 1967 г. работает учителем физики в Ульяновской обл.; в 1967—68 гг.— в Новочеремшанской ср. школе, в 1970—78 гг.— в Охотничьевской ср. школе, с 1978 г.— в Ишеевской ср. школе (одновр. руководитель кружка физико-технич. творчества). В 1968—1969 гг.— в Сов. Армии.

ГОМБОСУРЭН Цэрэнпилийн (р. 1943 г.) — мин. ин. дел МНР с июня 1988 г. Родился в семье арата. Окончил в 1966 г. Московский полиграфич. ин-т. В 1967—74 гг. на полиграфич. комбинате им. Сухэ Батора — инженер-технолог, нач. цеха. Затем окончил ВПШ при ЦК КПСС. С 1976 г.— в МИД МНР. В 1984—87 гг.— советник посольства МНР в Москве (в ранге полномочного министра). В 1987—88 гг.— зам. зав. Отделом международных связей ЦК МНРП. С мая 1986 г.— канд. в члены ЦК МНРП.

ГОРБУНОВ Анатолий Валерьянович (р. 1942 г.) — сов. гос., парт. деятель. С октября 1988 г.— Пред. Президиума Верх. Совета Латв. ССР. Член КПСС с 1966 г. В 1970 г. окончил Рижский политехнич. ин-т и в 1978 г.— АОН при ЦК КПСС. В 1959—60 гг.— мастер-строитель в совхозе «Никраце» Скрундского р-на Латв. ССР, в 1960—62 гг.— ст. механик Рижского политехнич. ин-та, затем секретарь к-та комсомола этого ин-та. В 1970—74 гг. был первым секретарем Кировского райкома комсомола г. Риги. В 1974—1984 гг.— зав. отделом, секретарь, первый секретарь Кировского райкома партии г. Риги. В 1982—84 гг.— секретарь Рижского горкома партии. В 1984—85 гг.— зав. отделом, в 1985—88 гг.— секретарь ЦК КП Латвии (с 1985 г.— член Бюро ЦК КП Латвии).

ГРИГОРЬЕВ Сергей Алексеевич (р. 1910 г.) — сов. живописец, нар. художник СССР, действит. член АХ СССР. Скончался 9 апреля 1988 г. См. Ежегодник БСЭ 1975 г., с. 639.

Д

ДАНЧЕНКО Сергей Владимирович (р. 1937 г.) — сов. режиссер. Нар. арт. СССР (1988 г.). Нар. арт. УССР (1977 г.). Член КПСС с 1970 г. В 1959 г. окончил Львовский гос. ун-т им. И. Франко, в 1965 г.— Киевский гос. ин-т театрального искусства им. И. Карпенко-Карого. Работал в Львовском гос. академич. укр. драм. театре им. М. Заньковецкой (в 1965—67 гг. и в 1970—78 гг.), в Львовском ТЮЗе (в 1967—70 гг.). С 1978 г.— гл. реж. Киевского гос. академич. укр. драм. театра им. И. Франко. В числе поставленных спектаклей — «Каменный властелин» Л. Украинки, «Тыл» Н. Зарудного (Гос. премия УССР, 1978 г.), «Дядя Ваня» А. Чехова (Гос. премия СССР, 1980 г.), «Ливень» А. Коломийца, «Ричард III» У. Шекспира, «Визит старой дамы» Ф. Дюрренматта. С 1979 г. преподает в Киевском гос. ин-те театрального искусства им. И. Карпенко-Карого.

ДЕ МИТА (De Mita) Луиджи Чириако (р. 1928 г.) — пред. Совета Министров Италии с апреля 1988 г. по май 1989 г. Получил юридич. образование в Миланском католич. ун-те. В начале 50-х гг. вступил в Христ.-демократич. партию (ХДП). В 1956 г. стал членом ее Нац. совета. Начиная с 1963 г. регулярно избирался депутатом итальянского парламента. В 1969—73 гг. и в 1979—82 гг. был зам. политич. секретаря ХДП, с 1982 г. по март 1989 г.— политич. секретарем ХДП. Занимал посты мин. пром-сти, торговли и ремесел (1973—74 гг.), внешней торговли (1974—76 гг.), мин. без портфеля, ответственного за развитие южных областей Италии (1976—78 гг.).

ДОКШАС Зигмантас Станиславович (р. 1933 г.) — новатор с.-х. произ-ва, лауреат Ленинской премии 1988 г., присужденной за архитектуру пос. Юкнайчяй. Член КПСС с 1957 г. Герой Социалистич. Труда (1982 г.). В 1980 г. окончил с.-х. академию Литов. ССР. С 1964 г.— директор совхоза им. 25-го съезда КПСС (пос. Юкнайчяй) Шилутского р-на Литов. ССР. Создал авт. коллектив, осуществивший выдвинутую им идею создания в дер. Юкнайчяй поселка-парка, отличающегося высоким уровнем эстетич. среды и оптимальным функциональным решением возведенных жилых и обществ. зданий. Депутат Верх. Совета СССР 11-го созыва.

ДОЛГУШИН Никита Александрович (р. 1938 г.) — сов. артист балета, балетмейстер, педагог. Нар. арт. СССР (1988 г.). Нар. арт. РСФСР (1976 г.). Член КПСС с 1974 г. В 1959 г. окончил Ленингр. хореографич. училище, в 1980 г.— отделение балетмейстеров Ленингр. гос. консерватории. Был артистом Ленингр. театра оперы и балета им. С. М. Кирова (в 1959—61 гг.), Новосибирского гос. академич. театра оперы и балета (в 1961—66 гг.), Ленингр. гос. академич. Малого театра оперы и балета (в 1968—83 гг.). В 1964 г. дебютировал как балетмейстер. В Ленингр. Малом театре ставил одноактные балеты, участвуя в них как исполнитель («Концерт в белом», 1969 г., «Размышления», 1970 г., «Моцартиана», 1970 г.— все на муз. П. И. Чайковского). С 1981 г. преподает в Ленингр. гос. консерватории.

ДО МЬОЙ (Đỗ Mười) (р. 1917 г.) — пред. Совета Министров Социалистич. Республики Вьетнам (СРВ) с июня 1988 г. Родился в крестьянской семье. Учился на юридич. ф-те Сайгонского ун-та. С 1936 г. принимал активное участие в революционном движении. Член компартии с 1939 г. В 1941 г. был арестован колониальными властями и приговорен к 10 годам тюремного заключения. После победы Августовской революции находился на партийной работе, возглавлял парткомы ряда провинций, участвовал в организации Движения сопротивления. Занимал ряд правительств. постов; с 1970 г.— зам. премьер-министра, затем зам. пред. Совета Министров СРВ. С 1955 г.— канд. в члены ЦК, с 1960 г.— член ЦК партии. С 1976 г.— канд. в члены Политбюро ЦК КПВ, с 1982 г.— член Политбюро ЦК КПВ. Депутат Нац. собрания.

ДРАГУНОВ Николай Петрович (р. 1940 г.) — сов. техник-энергетик, лауреат Ленинской премии 1988 г., присужденной за участие в создании высокопроизводительной технологии и комплекса оборудования для контактной сварки трубопроводных систем большого диаметра. В 1960 г. окончил Куйбышевский техникум ж.-д. транспорта. С 1961 г. работал инженерно-технич. работником на пром. предприятиях г. Куйбышева. С 1972 г.— прораб, ст. прораб, гл. инженер, ведущий инженер-технолог в организациях Мин-ва строительства предприятий нефтяной и газовой пром-сти СССР, с 1988 г.— ст. прораб треста «Куйбышевнефтепроводстрой».

Е

ЕГЕРЕВ Виктор Сергеевич (р. 1923 г.) — сов. архитектор. Нар. арх. СССР (1988 г.). Член КПСС с 1955 г. В 1950 г. окончил Моск. архитектурный ин-т. Автор проектов ряда крупных обществ. и жилых сооружений в Москве (в их числе ст. метро «Краснопресненская, Дворец пионеров на Ленинских горах, Дом связи на проспекте Калинина, новое здание ТАСС у Никитских ворот, ряд жилых домов), зданий посольств СССР в Иране и Нигерии, а также серии типовых и экспериментальных проектов детских садов, школ и ПТУ. С 1982 г.— директор Центр. н.-и. и проектного ин-та типового и экспериментального проектирования школ, дошкольных учреждений, средних и высших учебных заведений Гос. к-та по архитектуре и градостроительству при Госстрое СССР.

ЕРМАКОВА Людмила Владимировна (р. 1927 г.) — сов. хоровой дирижер. Нар. арт. СССР (1988 г.). Нар. арт. РСФСР (1981 г.). Член КПСС с 1968 г. С 1957 г. по окончании муз.-педагогич. ин-та им. Гнесиных — хормейстер, с 1965 г. — дирижер, с 1983 г.— художеств. рук. Большого хора Центр. телевидения и радиовещания. С 1963 г. преподает в Моск. гос. консерватории.

ЕРШОВ Андрей Петрович (р. 1931 г.) — сов. математик, акад. АН СССР, зав. отд. Вычислит. центра СО АН СССР. Скончался 8 декабря 1988 г. См. Ежегодник БСЭ 1971 г., с. 594; 1985 г., с. 561.

Ж

ЖАГАТА Улдис Вилюмович (р. 1928 г.) — сов. балетмейстер. Нар. арт. СССР (1988 г.). Нар. арт. Латв. ССР (1973 г.). Член КПСС с 1970 г. В 1948 г. окончил балетную студию при Гос. академич. театре оперы и балета Латв. ССР, в 1944—68 гг.— солист балета этого театра. С 1968 г.— художеств. рук. Гос. ансамбля танца «Дайле» Гос. филармонии Латв. ССР. Гос. премия Латв. ССР (1982 г.).

ЖАКОВ Олег Петрович (р. 1905 г.) — сов. киноактер, нар. арт. СССР. Скончался 4 мая 1988 г. См. Ежегодники БСЭ 1970 г., с. 590; 1972 г., с. 600.

ЖИГАНОВ Назиб Гаязович (р. 1911 г.) — сов. композитор, нар. арт. СССР. Герой Социалистич. Труда (1981 г.). Скончался 1 июня 1988 г. См. Ежегодник БСЭ 1971 г., с. 595.

З

ЗУЕВА Эмма Николаевна (р. 1936 г.) — сов. врач-невропатолог. Нар. врач СССР (1988 г.). В 1960 г. окончила Ташкентский мед. ин-т. В 1960—61 гг.— врач-терапевт, с 1962 г.— врач-невропатолог в больнице № 2 Среднеазиатской ж. д.; с 1976 г.— зав. отделением ж.-д. поликлиники на ст. Ташкент.

И

ИВАНОВ Вячеслав Всеволодович (р. 1929 г.) — сов. лингвист, лауреат Ленинской премии 1988 г., присужденной за участие в написании монографии «Индоевропейский язык и индоевропейцы» в 2 томах, опубликованной в 1984 г. Д-р филологич. наук (1979 г.), профессор (1980 г.). В 1951 г. окончил МГУ, в 1954 г.— аспирантуру. В 1954—1958 гг.— доцент МГУ, в 1959—61 гг.— зав. группой машинного перевода в Ин-те точной механики и вычислит. техники АН СССР, с 1961 г.— зав. сектором в Ин-те славяноведения и балканистики АН СССР. Народный депутат СССР.

ИЛЬИНА-ДМИТРИЕВА Анегина Егоровна (р. 1943 г.)— сов. певица. Нар. арт. СССР (1988 г.). Нар. арт. РСФСР (1982 г.). Член КПСС с 1982 г. В 1968 г. окончила Моск. гос. консерваторию. В 1969—71 гг.— солистка Якутского муз.-драм. театра им. П. А. Ойунского, с 1971 г.— солистка оперы Якутского гос. муз. театра. Среди партий — Любаша («Царская невеста» Н. Римского-Корсакова), Княгиня («Русалка» А. Даргомыжского) и др. Гос. премия РСФСР (1977 г.), Гос. премия Якут. АССР им. П. А. Ойунского (1972 г.).

ИСАКАДЗЕ Лиана Александровна (р. 1946 г.) — сов. скрипачка, дирижер. Нар. арт. СССР (1988 г.). В 1968 г. окончила Моск. консерваторию по классу скрипки, в 1970 г.— аспирантуру при ней. С 1965 г.— солистка Моск. филармонии, с 1981 г. (одноврем.) — худ. рук. и дирижер камерного оркестра Грузии. Гос. премии Груз. ССР (1977 г., 1983 г.). Первые премии на Междунар. конкурсе им. М. Лонг — Ж. Тибо в Париже (1965 г.) и Междунар. конкурсе им. Я. Сибелиуса в Хельсинки (1970 г.).

ИСХАК ХАН Гулам (р. 1915 г.) — президент Исламской Республики Пакистан с декабря 1988 г. Окончил Исламский колледж в Пешаваре и Пенджабский ун-т. На гос. службу поступил в 1940 г. С 1947 г. по 1961 г. занимал различные должности в правительстве и в других адм. органах Сев.-Зап. пограничной провинции. В 1961—66 гг.— директор Управления развития водных и энергетич. ресурсов, в 1966—70 гг.— секретарь кабинета министров по финансам, в 1971—75 гг.— директор Гос. банка Пакистана. В 1978—85 гг. занимал различные министерские посты в федеральном правительстве и др. гос. посты. С 1985 г.— пред. сената, с 17 августа 1988 г. исполнял обязанности президента страны в соответствии с конституцией после гибели в авиакатастрофе президента Пакистана М. Зия-уль-Хака.

К

КАДОЧНИКОВ Павел Петрович (р. 1915 г.) — сов. киноактер, нар. арт. СССР. Герой Социалистич. Труда (1985 г.). Скончался 2 мая 1988 г. См. Ежегодник БСЭ 1980 г., с. 561.

КАЛИНКА Станисловас Антанович (р. 1938 г.) — сов. архитектор. Лауреат Ленинской премии 1988 г., присужденной за архитектуру пос. Юкнайчяй совхоза им. 25-го съезда КПСС (Литов. ССР). В 1962 г. окончил строит. ф-т Каунасского политехнич. ин-та. Работал архитектором в Аникщяйском р-не (1962—65 гг.), арх. по ландшафту в г. Каунасе (1968—74 гг.). С 1974 г.— в ин-те проектирования с.-х. строительства (с 1986 г.— гл. арх. проекта). Среды построек, возведенных по его проектам,— торговые центр в пос. Судекяй и Полукнис, средняя школа в пос. Кракес, общественно-культурный центр в пос. Румшишкес и др. Является автором пространственно-силуэтной композиции пос. Юкнайчяй и большинства проектов, определивших его архитектурное единство и своеобразие (многоквартирных и одноквартирных домов, оздоровит. центра и др. построек).

КАЛНЫНЬ (Калиньш) Эдуард Фридрихович (р. 1904 г.) — сов. живописец, нар. художник СССР. Действ. член АХ СССР. Скончался в мае 1988 г. См. Ежегодник БСЭ 1976 г., с. 608.

КАНЧЕЛИ Георгий (Гия) Александрович (р. 1935 г.) — сов. композитор. Нар. арт. СССР (1988 г.). В 1959 г. окончил Тбилисский ун-т, в 1963 г.— Тбилисскую консерваторию. С 1972 г.— зав. муз. частью Тбилисского академич. драм. театра им. Ш. Руставели. В 1972—77 гг.— преподаватель в Тбилисской консерватории. С 1984 г.— первый секретарь Правления Союза композиторов Грузии. Автор 7 симфоний, музыки к спектаклям драм. театра, кинофильмам и др. Гос. премия СССР (1976 г.), Гос. премия Груз. ССР (1981 г.).

КАПЧИНСКИЙ Илья Михайлович (р. 1919 г.) — сов. физик, лауреат Ленинской премии 1988 г., присужденной за участие в разработке и создании линейного ускорителя ионов нового типа с фокусировкой пучка квадрупольным высокочастотным полем. Д-р технич. наук (1962 г.), профессор (1967 г.). В 1942 г. окончил МГУ. В 1943—58 гг.— инженер, нач. отдела н.-и. ин-та. С 1958 г.— нач. отдела Ин-та теоретич. и экспериментальной физики и одновременно в 1964—71 гг.— нач. отдела Ин-та физики высоких энергий. Гос. премия СССР (1970 г.).

КАСИМОВА Фидан Экрем кызы (р. 1947 г.) — сов. певица (сопрано), нар. арт. СССР (1988 г.). Чл. КПСС

с 1981 г. С 1975 г.— солистка Азерб. академич. театра оперы и балета им. М. Ахундова. В репертуаре — партии в операх рус., сов., в т. ч. азерб. и заруб. композиторов. Выступает с концертами. Гос. премия Азерб. ССР (1984 г.).

КАТОЛИКОВ Александр Александрович (р. 1941 г.) — сов. учитель физики и астрономии. Нар. учитель СССР (1988 г.). Засл. учитель школы Коми АССР (1976 г.), засл. учитель школы РСФСР (1982 г.), чл.-корр. АПН СССР (1989 г.). Чл. КПСС с 1967 г. В 1966 г. окончил Моск. педагогич. ин-т им. В. И. Ленина. В 1962—66 гг. работал ст. пионервожатым, учителем физики в школах № 168 и № 35 г. Москвы. В 1967—73 гг.— директор Дворца пионеров, с 1973 г. — директор средней школы-интерната № 1 для детей-сирот в г. Сыктывкаре Коми АССР. Зам. пред. Всесоюзного Совета по нар. образованию. Народный депутат СССР.

КАЦ Арнольд Михайлович (р. 1924 г.) — сов. дирижер. Нар. арт. СССР (1988 г.). Нар. арт. РСФСР (1980 г.). Член КПСС с 1963 г. В 1951 г. окончил дирижерский ф-т Ленингр. гос. консерватории. Был дирижером симфонич. оркестра, художеств. рук. оперного ансамбля Сев.-Осетинской филармонии (1952—54 гг.), гл. дирижером симфонич. оркестра Томской филармонии. С 1956 г.— гл. дирижер и художеств. рук. академич. симфонич. оркестра Новосибирской гос. филармонии. С 1957 г. преподает в Новосибирской гос. консерватории (с 1980 г.—профессор).

КИДЕ Эдвинс Волдемарович (р. 1934 г.) — сов. инженер-механик. Нар. учитель СССР (1988 г.). Чл. КПСС с 1976 г. В 1964 г. окончил Латв. с.-х. академию (заочное отделение). В 1954—58 гг. работал инженером-механиком в Роменской МТС Амурской обл. С 1958 г. работает в СПТУ № 52 Цесисского р-на Латв. ССР — мастер производств. обучения, преподаватель, зам. директора по учебной части, с 1976 г.— директор.

КИРЕЕВ Сергей Георгиевич (1898 г.—1988 г.) — чл. КПСС с 1914 г. В 1910 г. окончил нач. школу. В 1911—16 гг.— токарь на заводах в Самаре, в Петербурге. С этого времени активно включился в революц. деятельность. В 1916—17 гг.— в тюрьме за политич. работу. В 1918—23 гг.— чл. коллегии Моск.-Нарвского продкома, чл. исполнит. бюро Петрогр. коммуны. С 1924 г.— пом. директора з-да «Гидравлик». С 1935 г.— слушатель Промакадемии, затем работал на з-дах в Ленинграде. В 1941—47 гг.— зам. командира полка по политич. части. Участник Великой Отечеств. войны. С 1947 г. работал на з-дах в Кунцево (Моск. обл.). С 1952 г.— на пенсии.

КИРИЛЛОВ Игорь Леонидович (р. 1932 г.) — сов. актер, диктор Центр. телевидения СССР. Нар. арт. СССР (1988 г.). Нар. арт. РСФСР (1982 г.). Член КПСС с 1961 г. В 1955 г. окончил Театр. училище им. М. С. Щепкина. С 1957 г.— на Центр. телевидении СССР (в 1970—89 гг.— художеств. рук. отдела дикторов главной дирекции программ). Ведет репортажи торжеств. церемоний с Красной площади, многие ответственные информационные передачи и программы. С 1989 г. преподает во Всесоюзном ин-те повышения квалификации работников телевидения и радиовещания. Гос. премия СССР (1977 г.).

КЛАУСОН Вальтер Иванович (р. 1914 г.) — сов. парт., гос. деятель, кандидат в члены ЦК КПСС (в 1961—84 гг.), Пред. Совета Министров ЭССР в 1961—84 гг. С 1984 г. на пенсии. Скончался 5 декабря 1988 г. См. Ежегодники БСЭ 1962 г., с. 598, 1966 г., с. 593, 1971 г., с. 601, 1977 г., с. 599, 1981 г., с. 582.

КОВЕЛЬ Валентина Павловна (р. 1923 г.) — сов. актриса. Нар. арт. СССР (1988 г.). Нар. арт. РСФСР (1978 г.). Член КПСС с 1948 г. В 1946 г. окончила Ленингр. гос. театр. ин-т им. А. Н. Островского. В 1946—66 гг.— артистка Ленингр. гос. академич. театра драмы им. А. С. Пушкина, с 1966 г.— Ленингр. академич. Большого драм. театра им. М. Горького. Среди ролей — Лида Белова («Традиционный сбор» В. Розова), Марья Антоновна («Ревизор» Н. Гоголя), Брандахлыстова («Смерть Тарелкина» А. Сухово-Кобылина), Вера Сергеевна («Энергичные люди» В. Шукшина), Кабато («Ханума» А. Цагарели) и др.

КОЛОСОВ Сергей Николаевич (р. 1921 г.) — сов. кинорежиссер, сценарист. Нар. арт. СССР (1988 г.). Нар. арт. РСФСР (1977 г.). Член КПСС с 1945 г. В 1952 г. окончил ГИТИС им. А. В. Луначарского. С 1955 г. работает на к/ст «Мосфильм». Среди поставленных фильмов — «Помни имя свое» (Гос. премия РСФСР, 1976 г.), «Мать Мария», многосерийные телефильмы «Вызываем огонь на себя», «Операция „Трест"» и др.

КОРОБКИН Владлен Васильевич (р. 1938 г.) — сов. физик, лауреат Ленинской премии 1988 г., присужденной за участие в открытии и исследовании эффектов самофокусировки волновых пучков. Чл. КПСС с 1965 г. Канд. физико-математич. наук (1964 г.). В 1961 г. окончил Моск. физико-технич. ин-т. В 1964—83 гг. работал в Физич. ин-те АН СССР, с 1983 г.— в Ин-те общей физики АН СССР, с 1987 г.— зав. отделом когерентной и нелинейной оптики; одновременно преподаватель Моск. физико-технич. ин-та. Гос. премия СССР (1986 г.).

КОРШАК Василий Владимирович (р. 1908/09 гг.) — сов. химик, акад. АН СССР, зав. лабораторией Ин-та элементоорганич. соединений АН СССР, скончался 14 июня 1988 г. См. Ежегодник ВСЭ 1977 г., с. 601; 1987 г., с. 570.

КОСЫГИН Юрий Александрович (р. 1911 г.) — сов. геолог, акад. АН СССР, Герой Социалистич. Труда (1981 г.), директор Ин-та тектоники и геофизики ДО АН СССР, лауреат Ленинской премии 1988 г., присужденной за монографию «Тектоника», опубликованную в 1983 г. См. Ежегодник БСЭ 1959 г., 647; 1971 г., с. 605.

КОЧЕТКОВ Николай Константинович (р. 1915 г.) — сов. химик-органик, акад. АН СССР, чл.-корр. АМН СССР, Герой Социалистич. Труда (1985 г.), директор Ин-та органич. химии АН СССР, лауреат Ленинской премии 1988 г., присужденной за цикл работ по синтезу и строению углеводов, опубликованных в 1962—86 гг. См. Ежегодник БСЭ 1961 г., с. 563; 1980 г., с. 562.

КРАЙНЫК Богдан Иванович (р. 1930 г.)— сов. врач-фтизиатр. Нар. врач СССР (1988 г.). Чл. КПСС с 1958 г. В 1953 г. окончил Ивано-Франковский мед. ин-т. С 1953 г. работает в Ивано-Франковской обл.: гл. врач Ценявского противотуберкулезного диспансера, с 1971 г.— зав. отделением Коломыйского районного противотуберкулезного диспансера.

КРЕТЬЕН (Chrétien) Жан Лу (р. 1938 г.) — космонавт, гражданин Французской Республики, Герой Сов. Союза (1982 г.), космонавт-исследователь космич. корабля «Союз ТМ-7», на котором 26 ноября 1988 г. стартовал в космос (совм. с А. А. Волковым и С. К. Крикалевым). Совершал полет на комплексе «Мир» (28 ноября — 21 декабря совм. с В. Г. Титовым, М. Х. Манаровым, В. В. Поляковым, А. А. Волковым, С. К. Крикалевым). 21 декабря после выполнения программы приземлился на спускаемом аппарате корабля «Союз ТМ-6» (совм. с В. Г. Титовым и М. Х. Манаровым) в 180 км юго-вост. Джезказгана. С 1982 г.— руководитель полетов Нац. центра космич. исследований Франции. См. Ежегодник БСЭ 1983 г., с. 564.

КРИКАЛЕВ Сергей Константинович (р. 1958 г.) — сов. космонавт, Герой Сов. Союза (1989 г.), летчик-космонавт СССР, бортинженер космич. корабля «Союз ТМ-7», на котором 26 ноября 1988 г. стартовал в космос (совм. с А. А. Волковым и французским космонавтом Жан Лу Кретьеном). Совершил полет на орбитальном комплексе «Мир» (28 ноября — 21 декабря совм. с В. Г. Титовым, М. Х. Манаровым, В. В. Поляковым, А. А. Волковым, с французским космонавтом Жан Лу Кретьеном; 21 декабря 1988 г.— 27 апреля 1989 г. совм. с А. А. Волковым и В. В. Поляковым). 27 апреля 1989 г. совершил посадку на спускаемом аппарате корабля «Союз ТМ-7» (совм. с А. А. Волковым и В. В. Поляковым) в 140 км северо-вост. Джезказгана. В 1981 г. окончил Ленингр. механич. ин-т, работал в КБ. Подготовку к космич. полетам начал в 1985 г.

КРУШИНСКИЙ Леонид Викторович (1911 г.— 1984 г.) — сов. биолог, чл.-корр. АН СССР. В 1953—84 гг. — зав. лабораторией МГУ, лауреат Ленинской премии 1988 г. (посм.), присужденной за монографию «Биологические основы рассудочной деятельности», опубликованную в 1986 г. См. Ежегодник БСЭ 1975 г., с. 642.

КУБРАКОВ Григорий Максимович (р. 1920 г.) — сов. учитель русского яз. и лит-ры. Нар. учитель СССР (1988 г.). Чл. КПСС с 1943 г. На педагогич. работе с 1954 г. Директор Мамлютской санаторной школы-интерната Сев.-Казахстанской обл. Каз. ССР.

Л

ЛЕБЕДЕВ Рэм Федорович (р. 1928 г.) — сов. актер, нар. арт. СССР. Скончался 12 апреля 1988 г. См. Ежегодник БСЭ 1983 г., с. 564.

ЛЕГАСОВ Валерий Алексеевич (р. 1936 г.) — сов. физико-химик, акад. АН СССР, чл. президиума АН СССР,

1-й зам. директора Ин-та атомной энергии им. И. В. Курчатова, лауреат Ленинской премии, скончался 27 апреля 1988 г. См. Ежегодник БСЭ 1982 г., с. 578.

ЛИЕПИНЬШ (Лиепинь) Харий Янович (р. 1927 г.) — сов. актер. Нар. арт. СССР (1988 г.). Нар. арт. Латв. ССР (1978 г.). В 1949 г. окончил драм. студию при Гос. академич. Художеств. театре Латв. ССР им. Я. Райниса, с 1947 г. — актер этого театра. Среди ролей: Ромео, Гамлет («Ромео и Джульетта», «Гамлет» У. Шекспира), Тот («Играл я, плясал» Я. Райниса), Эдгар («В огне» Р. Блауманиса), Бранд («Бранд» Г. Ибсена), Едигей («И дольше века длится день» по Ч. Айтматову).

ЛИ ПЭН (р. 1928 г.) — премьер Гос. совета КНР с апреля 1988 г. Родился в г. Чэнду (провинция Сычуань). С 1945 член КПК. В 1948 г. направлен на учебу в СССР, окончил Московский энергетич. институт. После возвращения на родину в 1955 г. работал на крупных энергетич. объектах Северо-Востока Китая. С 1966 г.— начальник Пекинского электроэнергетич. управления. С 1979 г.— на руководящей работе в отраслях энергетики, транспорта, пром-сти сырьевых материалов. В 1983—1987 гг.— зам. премьера Гос. совета КНР. С ноября 1987 г. исполнял обязанности премьера Гос. совета КНР. С 1982 г.— член ЦК КПК, с 1985 г.— член Политбюро ЦК КПК, с ноября 1987 г.— член Постоянного к-та Политбюро ЦК КПК.

ЛОНЧАР (Lončar) Будимир (р. 1925 г.) — союзный секретарь по ин. делам СФРЮ с февраля 1988 г. В 16 лет вступил в ряды Народно-освободит. армии. С 1943 г.— член КП Югославии. После окончания войны в течение нескольких лет служил в армии, затем работал в органах службы безопасности. Получил высшее образование. Дипломатич. карьеру начал в качестве ген. консула Югославии в Нью-Йорке, затем был советником югославской миссии при ООН. В 1956—65 гг.— зав. отделом анализа и планирования союзного секретариата по ин. делам. В 1965—69 гг.— посол в Индонезии и Малайзии, в 1973—77 гг.— в ФРГ, в 1979—1983 гг.— в США. Затем был назначен зам. (в 1984 г.— первым зам.) союзного секретаря по ин. делам.

ЛУГОВОЙ Владимир Николаевич (р. 1939 г.) — сов. физик, лауреат Ленинской премии 1988 г., присужденной за участие в открытии и исследовании эффектов самофокусировки волновых пучков. Д-р физико-математич. наук, ведущий науч. сотрудник Ин-та общей физики АН СССР.

ЛУКИН Анатолий Викторович (3 декабря 1931 г.— 28 декабря 1987 г.) — сов. инженер-механик, лауреат Ленинской премии 1988 г., присужденной за участие в создании высокопроизводительной технологии и комплекса оборудования для контактной сварки трубопроводных систем большого диаметра. Чл. КПСС с 1960 г. В 1954 г. окончил Высшее военно-морское училище им. М. В. Фрунзе, в 1966 г.— Северо-Западный заочный политехнич. ин-т. В 1954—60 гг. — в Сов. Армии. С 1960 г. работал в Пскове: в 1960—64 гг. — токарь, ст. инженер-технолог, нач. цеха машиностроит. з-да; в 1964—68 гг.— нач. цеха, зам. директора электромашиностроит. з-да; в 1968—70 гг.— гл. инженер электротехнич. з-да; с 1970 г.— директор з-да тяжелого электросварочного оборудования. Лауреат премии Совета Министров СССР (1981).

ЛЮБЕЗНОВ Иван Александрович (р. 1909 г.) — сов. актер, нар. арт. СССР. Скончался 5 марта 1988 г. См. Ежегодник БСЭ 1971 г., с. 610.

ЛЯХОВ Владимир Афанасьевич (р. 1941 г.) — сов. космонавт, дважды Герой Сов. Союза (1979 г., 1983 г.), летчик-космонавт СССР, полковник, командир корабля «Союз ТМ-6», на котором 29 августа 1988 г. стартовал в космос (совм. с В. В. Поляковым и афганским космонавтом Абдул Ахад Момандом). Совершал полет на орбитальном комплексе «Мир» (31 августа — 6 сентября совм. с В. Г. Титовым, М. Х. Манаровым, В. В. Поляковым и афганским космонавтом Абдул Ахад Момандом). 7 сентября после выполнения программы приземлился на спускаемом аппарате корабля «Союз ТМ-5» (совм. с Абдул Ахад Момандом) в 160 км юго-вост. Джезказгана. См. Ежегодник БСЭ 1980 г., с. 563; 1984 г., с. 568.

М

МАКБРАЙД (MacBride) Шон (1904—88 гг.) — ирл. политич. и обществ. деятель, юрист-международник. Организатор (1946 г.) и лидер Респ. партии Ирландии. В 1948—1951 гг.— мин. ин. дел. В 1974—76 гг.— комиссар ООН по Намибии. В 1973—74 гг.— вице-пред. Руководящего к-та Всемирного конгресса миролюбивых сил в Москве. Нобелевская премия Мира (1974 г.). Междунар. Ленинская премия «За укрепление мира между народами» (1977 г.).

МАНАРОВ Муса Хираманович (р. 1951 г.) — сов. космонавт, Герой Сов. Союза (1988 г.), летчик-космонавт СССР, бортинженер космич. корабля «Союз ТМ-4», на котором 21 декабря 1987 г. стартовал в космос (совм. с В. Г. Титовым и А. С. Левченко). Совершал полет на орбитальном комплексе «Мир» (23—29 декабря 1987 г. совм. с Ю. В. Романенко, А. А. Александровым, В. Г. Титовым и А. С. Левченко; 29 декабря 1987 г.— 9 июня 1988 г. совм. с В. Г. Титовым; 9—17 июня совм. с В. Г. Титовым, А. Я. Соловьевым, В. П. Савиных и болгарским космонавтом А. П. Александровым; 17 июня — 31 августа совм. с В. Г. Титовым; 31 августа — 6 сентября совм. с В. Г. Титовым, В. А. Ляховым, В. В. Поляковым и афганским космонавтом Абдул Ахад Момандом; 6 сентября — 28 ноября совм. с В. Г. Титовым, В. В. Поляковым; 28 ноября — 21 декабря совм. с В. Г. Титовым, В. В. Поляковым, А. А. Волковым, С. К. Крикалевым, французским космонавтом Жан Лу Кретьеном). 26 февраля, 30 июня, 20 октября совершил (совм. с В. Г. Титовым) выходы в открытый космос, в котором в общей сложности провел 13 час 47 мин. 21 декабря 1988 г. после выполнения программы полета приземлился на спускаемом аппарате корабля «Союз ТМ-6» (совм. с В. Г. Титовым и французским космонавтом Жан Лу Кретьеном) в 180 км юго-вост. Джезказгана. Чл. КПСС с 1980 г. В 1974 г. окончил Московский авиационный институт им. С. Орджоникидзе, работал в КБ. С 1987 г.— в отряде космонавтов.

МАРТЮШОВА Лилия Григорьевна (р. 1936 г.) — сов. учитель биологии. Нар. учитель СССР (1988 г.). Засл. учитель школы РСФСР (1979 г.). В 1959 г. закончила Иркутский с.-х. ин-т, в 1965 г.— Красноярский педагогич. ин-т (заочное отделение). В 1959—61 гг. работала агрономом в Ундинском совх. Балейского р-на Читинской обл. С 1961 г. — учитель биологии в Нижне-Илимской ср. школе, в 1963—1971 гг.— в Инейской ср. школе (Тулунский р-н, Иркутская обл.), с 1971 г.— в ср. школе № 3 г. Железногорск-Илимск Нижнеилимского р-на Иркутской обл.

МАТВЕЕВ Виктор Анатольевич (р. 1941 г.) — сов. физик, лауреат Ленинской премии 1988 г., присужденной за участие в цикле работ «Новое квантовое число — цвет и установление динамических закономерностей в кварковой структуре элементарных частиц и атомных ядер», опубликованных в 1965—77 гг. Чл. КПСС с 1969 г. Д-р физико-математич. наук, профессор (1980 г.). В 1964 г. окончил ЛГУ. В 1965—78 гг.— мл., ст. науч. сотрудник, зав. сектором в Объединенном ин-те ядерных исследований. С 1978 г.— зам. директора по науч. работе, с 1987 г.— директор Ин-та ядерных исследований АН СССР. Соавтор открытия «Закономерность упругого рассеяния адронов на большие углы при высоких энергиях — правила кваркового счета Матвеева — Мурадяна — Тавхелидзе».

МИНИН Владимир Николаевич (р. 1929 г.) — сов. хоровой дирижер. Нар. арт. СССР (1988 г.). Нар. арт. РСФСР (1978 г.). Член КПСС с 1957 г. В 1950 г. окончил Моск. гос. консерваторию, в 1957 г.— аспирантуру при ней. Был хормейстером Гос. академич. рус. хора СССР (в 1949—50 гг., в 1954—57 гг., в 1979—80 гг.— гл. дирижер), художеств. рук. и гл. дирижером академич. хоровой капеллы «Дойна» Молд. ССР (в 1958—63 гг.), Ленингр. гос. академич. капеллы им. М. И. Глинки (в 1965—67 гг.). Организатор (1972 г.), художеств. рук. и гл. дирижер Моск. камерного хора. С 1967 г.— преподаватель (с 1978 г.— профессор, в 1971—79 гг.— ректор) Московского музыкально-педагогического ин-та им. Гнесиных. Гос. премия СССР (1982).

МОИСЕЕНКО Евсей Евсеевич (р. 1916 г.) — сов. живописец, нар. художник СССР. Действит. член АХ СССР, лауреат Ленинской (1974 г.) и Гос. премии СССР (1983 г.). Герой Социалистич. Труда (1986 г.). Скончался 29 ноября 1988 г. См. Ежегодник БСЭ 1971 г., с. 613; 1975 г., с. 644.

МОЛОДОВ Анатолий Васильевич (р. 1929 г.) — сов. хоровой дирижер. Нар. арт. СССР (1988 г.). Чл. КПСС с 1974 г. В 1954 г. окончил Саратовскую консерваторию им. Л. В. Собинова, в 1957 г.— аспирантуру при Моск. консерватории. С 1959 г.— гл. дирижер и художеств. рук. (с 1980 г.— профессор) в Алма-Атинской консерватории им. Курмангазы.

МОМАНД Абдул Ахад (р. 1959 г.) — космонавт, гражданин республики Афганистан, Герой Сов. Союза (1988 г.), космонавт-исследователь космич. корабля «Союз ТМ-6», на котором 29 августа 1988 г. стартовал в космос (совм. с В. А. Ляховым и В. В. Поляковым). Совершал полет на орбитальном комплексе «Мир» (31 августа — 6 сентября совместно с В. Г. Титовым, М. Х. Манаровым, В. А. Ляховым и В. В. Поляковым). 7 сентября после выполнения программы приземлился на спускаемом аппарате корабля «Союз ТМ-5» (совм. с В. А. Ляховым) в 160 км юго-вост. Джезказгана. Чл. НДПА с 1977 г. В 1976 г. окончил школу и поступил в Кабульский политехнич. ин-т. В 1978 г. призван в армию и направлен в СССР для получения воен. образования. После окончания воен. училища летчиков служил в ВВС Афганистана. В 1987 г. окончил военно-воздуш. академию и продолжал летную службу. В феврале 1988 г. приступил к тренировкам в Центре подготовки космонавтов им. Ю. А. Гагарина.

МОЧАЛЬСКИЙ Дмитрий Константинович (р. 1908 г.) — живописец и график, нар. художник СССР, действит. член АХ СССР. Скончался 20 декабря 1988 г. См. Ежегодник БСЭ 1981 г., с. 591.

МРАВИНСКИЙ Евгений Александрович (р. 1903 г.) — сов. дирижер, нар. арт. СССР, лауреат Ленинской и Гос. премий. Герой Социалистического Труда (1973 г.). Скончался 19 января 1988 г. См. Ежегодник БСЭ 1962 г., с. 606.

МУРАДЯН Рудольф Мурадович (р. 1936 г.) — сов. физик-теоретик, лауреат Ленинской премии 1988 г., присужденной за участие в цикле работ «Новое квантовое число — цвет и установление динамических закономерностей в кварковой структуре элементарных частиц и атомных ядер», опубликованных в 1965—77 гг. Чл. КПСС с 1972 г. Д-р физико-математич. наук (1970 г.), чл.-корр. АН Арм. ССР (1986 г.). В 1959 г. окончил МГУ, в 1962 г.— аспирантуру МГУ. В 1962—79 гг.—мл., ст. науч. сотрудник в Объединенном ин-те ядерных исследований; с 1979 г.— ведущий науч. сотрудник, с 1985 г.— руководитель группы Бюраканской астрофизич. обсерватории АН Арм. ССР. Соавтор открытия «Закономерность упругого рассеяния адронов на большие углы при высоких энергиях — правила кваркового счета Матвеева — Мурадяна — Тавхелидзе».

Н

НАМАЛИУ (Namaliu) Рабби Ланганаи (р. 1947 г.) — премьер-министр Папуа—Новой Гвинеи с июля 1988 г. Окончил Нац. ун-т Папуа—Новой Гвинеи по специальности история и политика. В 1970—72 гг. занимался в аспирантуре ун-та «Виктория» (Канада), после чего стажировался в Калифорнийском ун-те (США). С 1980 г. по 1982 г.— советник премьер-министра, с 1982 г. по 1984 г.— мин. ин. дел, с 1984 г. по 1985 г.— мин. с. х-ва. С 1982 г.— депутат парламента от Пангу пати. В марте 1985 г. избран зам. лидера партии, с июня 1988 г.— лидер Пангу пати.

НАУМОВ Борис Николаевич (р. 1927 г.) — сов. ученый в области теории управления, вычислит. техники и информатики, акад. АН СССР, директор Ин-та проблем информатики АН СССР и одновременно ген. директор МНТК «Персональные ЭВМ» АН СССР, скончался 11 июня 1988 г. См. Ежегодник БСЭ 1985 г., с. 565.

НЕКРАСОВ Николай Николаевич (р. 1932 г.) — сов. дирижер. Нар. арт. СССР (1988 г.). Нар. арт. РСФСР (1980 г.). Член КПСС с 1962 г. В 1960 г. окончил Муз.-педагогич. ин-т им. Гнесиных. Был гл. дирижером оркестров Русского нар. хора им. М. Е. Пятницкого (в 1957—60 гг.), Ансамбля нар. танца СССР (в 1960—73 гг.). С 1973 г.—гл. дирижер и художеств. руководитель Академич. оркестра русских нар. инструментов Гос. к-та СССР по телевидению и радиовещанию. С 1979 г. преподает в ин-те им. Гнесиных.

НЕМЕТ (Németh) Миклош (р. 1948 г.) — пред. Совета Министров ВНР с ноября 1988 г. Родился в крестьянской семье. Окончил Будапештский экономич. ун-т им. Карла Маркса. По специальности — экономист. После окончания ун-та работал там же научным ассистентом. С 1968 г.— член ВСРП. В 1977 —81 гг. — зам. зав. отделом Госплана ВНР. Затем работал в центр. аппарате ВСРП (сотрудником, зам. зав., а с 1987 г.— зав. отделом экономич. политики). В 1987 г. избирается членом ЦК ВСРП, секретарем ЦК ВСРП. С мая 1988 г.— член Политбюро ЦК ВСРП.

О

ОВЧИННИКОВ Юрий Анатольевич (р. 1934 г.) — сов. химик и биохимик, акад. АН СССР, вице-президент АН СССР, канд. в чл. ЦК КПСС, директор Ин-та биоорганич. химии АН СССР, ген. директор МНТК «Биоген», скончался 17 февраля 1988 г. См. Ежегодник БСЭ 1969 г., с. 594; 1971 г., с. 617; 1977 г., с. 610; 1981 г., с. 593; 1987 г., с. 580.

ОККЕТТО (Occhetto) Акилле (р. 1936 г.) — ген. секретарь Итальянской КП с июня 1988 г. По профессии публицист. Во время учебы в ун-те включился в молодежное движение. В 1953 г. вступил в Итальянскую федерацию коммунистич. молодежи (ИФКМ) и в ИКП. В 1960 г. возглавил миланскую организацию ИФКМ. В 1961 г. назначен гл. редактором еженедельника ИФКМ «Нуова дженерацьоне». В 1962 г. был избран нац. секретарем ИФКМ и вошел в состав Руководства ИКП. В 1966 г. возглавил отдел печати и пропаганды ЦК ИКП. В 1969 г. стал секретарем федерации ИКП г. Палермо, в 1972 г. — секретарем обл. комитета ИКП Сицилии. После этого занимал различные посты в Руководстве ИКП. В 1983 г. вошел в состав Секретариата ИКП. В 1986—87 гг. был координатором Секретариата ИКП. С июня 1987 г. по июнь 1988 г.— зам. ген. секретаря ИКП. Депутат итальянского парламента с 1976 г.

ОСИПОВ Афанасий Николаевич (р. 1928 г.) — сов. живописец. Нар. художник СССР (1988 г.). Нар. художник РСФСР (1978 г.). Действит. член АХ СССР (1988 г.). Член КПСС с 1982 г. В 1955 г. окончил Моск. гос. художеств. ин-т им. В. И. Сурикова. Автор жанровых картин (триптих «Седой Вилюй», 1969 г., триптих «В краю предков», 1971 г., триптих «На родной земле», 1975 г.), а также пейзажей, посвященных Якутии. С 1979 г.—пред. Правления СХ Якут. АССР. Гос. премия РСФСР (1986 г.). Депутат Верх. Совета СССР 11-го созыва.

П

ПЕТРОВА Галина Дмитриевна (р. 1935 г.) —сов. учитель математики. Нар. учитель СССР (1988 г.). Засл. учитель школы РСФСР (1976 г.). Чл. КПСС с 1958 г. В 1958 г. окончила Костромской педагогич. ин-т (заочное отделение). В 1953—58 гг.— воспитатель детского сада. С 1958 г. работает в Сущевской ср. школе Костромского р-на Костромской обл.— учитель математики, зам. директора по учебно-воспитат. работе, с 1961 г.— директор.

ПИГУЛЬ Владимир Сергеевич (р. 1941 г.) — сов. учитель химии. Нар. учитель СССР (1988 г.). Засл. учитель УССР (1977 г.). Чл. КПСС с 1975 г. В 1963 г. окончил педагогич. ин-т в г. Сумы (УССР). С 1963 г. работает учителем химии в Успенской ср. школе им. Г. П. Головенского Бурынского р-на Сумской обл. В 1964—65 гг.— в Сов. Армии.

ПИЛИПЕЦКИЙ Николай Федорович (р. 1931 г.) — сов. физик, лауреат Ленинской премии 1988 г., присужденной за участие в открытии и исследовании эффектов самофокусировки волновых пучков. Чл. КПСС с 1953 г. Канд. физико-математич. наук (1971 г.), ст. науч. сотрудник. В 1952 г. окончил Благовещенское речное училище, в 1962 г.— МГУ, в 1965 г.— аспирантуру МГУ. В 1952—55 гг. работал диспетчером в Ленском речном пароходстве, с 1965 г.— в Ин-те проблем механики АН СССР: в 1965—71 гг.— руководитель группы, с 1971 г.— зав. лаборатории.

ПОЛЯКОВ Валерий Владимирович (р. 1942 г.) — сов. космонавт, Герой Сов. Союза (1989 г.), летчик-космонавт СССР, врач-исследователь космич. корабля «Союз ТМ-6», на котором 29 августа 1988 г. стартовал в космос (совм. с В. А. Ляховым и афганским космонавтом Абдул Ахад Момандом). Совершал полет на орбитальном комплексе «Мир» (31 августа — 6 сентября совм. с В. Г. Титовым, М. Х. Манаровым, В. А. Ляховым, Абдул Ахад Момандом; 6 сентября — 28 ноября совм. с В. Г. Титовым и М. Х. Манаровым; 28 ноября — 21 декабря совм. с В. Г. Титовым, М. Х. Манаровым, А. А. Волковым, С. К. Крикалевым и французским космонавтом Жан-Лу Кретьеном; 21 декабря 1988 г.— 27 апреля 1989 г. совм. с А. А. Волковым и С. К. Крикалевым). 27 апреля 1989 г. совершил посадку на спускаемом аппарате корабля «Союз ТМ-7» (совм. с А. А. Волковым и С. К. Крикалевым) в 140 км северо-вост. Джезказгана. Чл. КПСС с 1970 г. Канд. мед. наук. В 1965 г. окончил 1-й Моск. мед. ин-т им. И. М. Сеченова, работал в различных н.-и. ин-тах и организациях, с 1971 г.— в Ин-те медико-

биологич. проблем Мин-ва здравоохранения СССР. Подготовку к космич. полетам начал с 1972 г.

ПОНТРЯГИН Лев Семенович (р. 1908 г.) — сов. математик, акад. АН СССР, зав. отделом Математич. ин-та АН СССР, скончался 3 мая 1988 г. См. Ежегодник БСЭ 1959 г., с. 651; 1963 г., с. 583; 1970 г., с. 599.

ПРЕМАДАСА Ранасингхе (р. 1924 г.) — президент Демократич. Социалистич. Республики Шри-Ланка с декабря 1988 г. Родился в бедной семье. Образование получил в Коломбо — в колледже Лоренца и в католич. колледже Св. Иосифа. В 1950 г. был избран членом муниципального совета г. Коломбо и вступил в ряды Объединенной нац. партии (ОНП). С 1960 г.— член парламента. В 1978—1988 гг. — премьер-министр и одновременно мин. местного самоуправления, жилищного стр-ва и строит. работ, а с 1980 г. еще и мин. шоссейных дорог и мин. гражданской администрации. С 1973 г.— заместитель пред. ОНП. Автор Программы ОНП по обеспечению жильем бездомных, за сооружение школ, медицинских и спортивных учреждений. Основатель «Гамудавы» («Движение за пробуждение деревни»).

ПУГОВКИН Михаил Иванович (р. 1923 г.) — сов. актер. Нар. арт. СССР (1988 г.). Нар. арт. РСФСР (1977 г.). Учился в Школе-студии МХАТ СССР. В кино с 1941 г. Среди ролей — Артюхин («Максимка»), Захар Силыч («Солдат Иван Бровкин», «Иван Бровкин на целине»), Яшка-артиллерист («Свадьба в Малиновке»), Отец Федор («Двенадцать стульев»), Шельменко («Шельменко-денщик»).

ПЬЕХА Эдита Станиславовна (р. 1937 г.) — сов. эстрадная певица. Нар. арт. СССР (1988 г.). Нар. арт. РСФСР (1976 г.). Чл. КПСС с 1987 г. В 1955—61 гг.— солистка ансамбля «Дружба» Ленингр. гос. филармонии. С 1965 г.— солистка Ленконцерта. Пропагандист песенного творчества совр. сов. и зарубежных композиторов.

Р

РАКОВСКИЙ (Rakowski) Мечислав (р. 1926 г.) — пред. Совета Министров ПНР с сентября 1988 г. по июль 1989 г. После освобождения Польши от гитлеровской оккупации вступил добровольцем в ряды Войска Польского. Окончил Лодзинскую школу офицеров-политработников. В 1946 г. вступил в Польскую рабочую партию, с 1948 г. — член ПОРП. До 1949 г. находился на политработе в армии и в молодежных трудовых бригадах «Служба Польше». В 1949—1952 гг.— инструктор в отделе печати и издательств ЦК ПОРП. В 1952—55 гг. учился в Ин-те обществ. наук при ЦК ПОРП, по окончании которого работал в отделе пропаганды ЦК ПОРП. В 1958—62 гг.— пред. Гл. правления Союза польских журналистов. В 1958—81 гг.— гл. редактор еженедельника «Политика». В 1981 г. назначается зам. пред. Совета Министров ПНР. С 1985 г. по июнь 1988 г.— вице-маршал Сейма. В 1964 г. стал канд. в члены ЦК ПОРП, с 1975 г.— член ЦК ПОРП, с декабря 1987 г.— член Политбюро ЦК ПОРП. В июне — сентябре 1988 г.— секретарь ЦК ПОРП. С июля 1989 г.— первый секретарь ЦК ПОРП.

РАМАХАТРА (Ramahatra) Виктор (р. 1945 г.) — премьер-министр Демократической Республики Мадагаскар с февраля 1988 г. Родился в Антананариву. Учился в школах Туамасины и Антананариву. Получил военное образование во Франции. С 1982 г. занимал пост мин. общественных работ.

РАСКАТОВ Лев Викторович (р. 1927 г.) — сов. актер. Нар. арт. СССР (1988 г.). Нар. арт. РСФСР (1975 г.). Член КПСС с 1959 г. С 1943 г.— на сцене Ивановского обл. драм. театра. Среди ролей: Саня Григорьев («Два капитана» по В. Каверину), Володя Ульянов («Семья» И. Попова), Андрей («В добрый час!» В. Розова), Александр Ведерников, Виктор («Годы странствий», «Иркутская история» А. Арбузова), царь Федор («Царь Федор Иоаннович» А. К. Толстого), Аким («Власть тьмы» Л. Толстого), Сатин («На дне» М. Горького), Ванюшин («Дети Ванюшина» С. Найденова) и др.

РЕШЕТНИКОВ Федор Павлович (р. 1906 г.) — сов. живописец, нар. художник СССР. Действит. член, в 1974—1987 гг.— вице-президент АХ СССР. Скончался 13 декабря 1988 г. См. Ежегодник БСЭ 1975 г., с. 646.

РИТТЕР (Ritter) Хорхе (Эдуардо) (р. 1950 г.) — мин. ин. дел Панамы с апреля 1988 г. Окончил юридич. ф-т католич. ун-та «Хаверианa» (Колумбия). Преподавал право в Ун-те Панамы. В 1973—79 гг.— советник Панамской комиссии по юридич. вопросам. В 1977—78 гг.— зам. мин. труда и социального обеспечения. В 1978—81 гг.— личный секретарь и помощник президента республики. В 1981—1982 гг.— мин. внутр. дел и юстиции. В 1982—87 гг.— посол в Колумбии. С февраля 1987 г. по апрель 1988 г.— пост. представитель Панамы при ООН.

РОКАР (Rocard) Мишель (р. 1930 г.) — премьер-министр Франции с мая 1988 г. Окончил Парижский ин-т политич. исследований и Нац. школу администрации. В студенч. годы был нац. секретарем Ассоциации студентов-социалистов. Затем возглавлял Объединенную социалистич. партию, от которой в 1969 г. баллотировался на пост президента. В 1969—73 гг. и с 1978 г.— депутат Нац. собрания. В 1974 г. вступил во Французскую социалистич. партию. В 1981 г. был назначен гос. мин. по вопросам планирования и устройства территории. В 1983 г. занял пост мин. сельского х-ва. В 1985 г. вышел в отставку в знак протеста против осуществления социалистами реформы избират. права и введения пропорциональной системы.

РОТАРУ (Евдокименко-Ротару) София Михайловна (р. 1947 г.) — сов. эстрадная певица. Нар. арт. СССР (1988 г.). Нар. арт. УССР (1976 г.). Нар. арт. МССР (1985 г.). В 1968 г. окончила муз. училище в г. Черновцы, в 1974 г.— Гос. ин-т искусств им. Г. Музическу (Молд. ССР). С 1977 г.— солистка Крымской гос. филармонии. Является пропагандистом совр. гражд. и лирич. песни.

РУКАВИШНИКОВ Иулиан Митрофанович (р. 1922 г.) — сов. скульптор. Нар. художник СССР (1988 г.). Нар. художник РСФСР (1976 г.). Член-корр. АХ СССР (1978 г.). В 1952 г. окончил Моск. гос. художеств. ин-т им. В. И. Сурикова. Среди работ — памятники А. П. Чехову в Таганроге (1960 г.), В. И. Ленину в Брянске (1970 г.), памятник-бюст А. В. Щусеву в Москве (1980 г.), портреты академика П. К. Анохина (1964 г.), нар. арт. СССР И. А. Моисеева (1975 г.), мемориальные доски нар. арт. СССР М. Ф. Астангову (1975 г.), ректору Моск. ун-та И. Г. Петровскому (1976 г.), памятные и наградные медали, архитектурно-пространственные, скульптурные композиции и др.

С

САВИНЫХ Виктор Петрович (р. 1940 г.) — сов. космонавт, дважды Герой Сов. Союза (1981 г., 1985 г.), летчик-космонавт СССР, космонавт 1-го класса, бортинженер космич. корабля «Союз ТМ-5», на котором 7 июня 1988 г. стартовал в космос (совм. с А. Я. Соловьевым и болгарским космонавтом А. П. Александровым). Совершал полет на орбитальном комплексе «Мир» (9—17 июня совм. с В. Г. Титовым, М. Х. Манаровым, А. Я. Соловьевым, А. П. Александровым). 17 июня после выполнения программы приземлился на спускаемом аппарате корабля «Союз ТМ-4» (совм. с А. Я. Соловьевым и А. П. Александровым) в 202 км юго-вост. Джезказгана. См. Ежегодник БСЭ 1982 г., с. 582; 1986 г., с. 566.

САЛИНАС ДЕ ГОРТАРИ (Salinas de Gortari) Карлос (р. 1948 г.) — президент Мексики с декабря 1988 г. По профессии экономист; окончил экономич. ф-т Нац. автономного ун-та Мексики, защитил докторскую диссертацию в Гарвардском ун-те. В 1966 г. вступил в ИРП. С 1971 г. до 1974 г. работал в мин-ве финансов и гос. кредита; был ген. директором Ин-та политич., соц. и экономич. исследований при ИРП. В 1979 г. во время правления президента Х. Лопеса Портильо был технич. секретарем его кабинета по экономике и одновременно ген. директором управления соц.-экономич. политики мин-ва по программированию и бюджету. В 1982—87 гг. возглавлял это министерство. Под его руководством разрабатывался план развития на 1983—88 гг. На всеобщих выборах в июле 1988 г. одержал победу как кандидат от ИРП на пост президента страны.

СИДОРОВ Валентин Михайлович (р. 1928 г.) — сов. живописец. Нар. художник СССР (1988 г.). Нар. художник РСФСР (1979 г.). Действит. член АХ СССР (1988 г.). В 1954 г. окончил Моск. гос. художеств. ин-т им. В. И. Сурикова. Среди произведений — картины «Утро», «Последний снег», «Миром», «Пора безоблачного неба», «День Победы», цикл «Дорогами детства» («Моя школа», «Утро на Подоле», «Березовый ветер», «Прятки», «Откуда берется речка Дубровка») и др. Гос. премия СССР (1984 г.), Гос. премия РСФСР (1974 г.). С 1987 г.— пред. Правления СХ РСФСР.

СМИРНОВ Владимир Иванович (р. 1910 г.) — сов. геолог, акад. АН СССР, лауреат Ленинской премии (1972 г.), Герой Социалистич. Труда (1980 г.), Гос. премия СССР (1986 г.), зав. кафедрой МГУ, скончался 16 июня 1988 г. См. Ежегодник БСЭ 1959 г., с. 653; 1963 г., с. 585.

СОЛОВЬЕВ Анатолий Яковлевич (р. 1948 г.) — сов. космонавт, Герой Сов. Союза (1988 г.), летчик-космонавт СССР, подполковник, командир корабля «Союз ТМ-5», на котором 7 июня 1988 г. стартовал в космос (совм. с В. П. Савиных и болгарским космонавтом А. П. Александровым). Совершал полет на орбитальном комплексе «Мир» (9—17 июня совм. с В. Г. Титовым, М. Х. Манаровым, В. П. Савиных, А. П. Александровым). 17 июня после выполнения программы приземлился на спускаемом аппарате корабля «Союз ТМ-4» (совм. с В. П. Савиных и А. П. Александровым) в 202 км юго-вост. Джезказгана. Чл. КПСС с 1971 г. В 1968 г. поступил в Черниговское высшее военное авиац. училище летчиков им. Ленинского комсомола. После окончания училища служил в ВВС СССР. В 1977 г. окончил школу летчиков-испытателей, имеет квалификации «Военный летчик первого класса» и «Летчик-испытатель второго класса». С 1976 г.— в отряде космонавтов.

СОЛОМИН Юрий Мефодьевич (р. 1935 г.) — сов. актер. Нар. арт. СССР (1988 г.). Нар. арт. РСФСР (1974 г.). Член КПСС с 1966 г. В 1957 г. окончил Театр. училище им. М. С. Щепкина. С 1957 г.— на сцене Академич. Малого театра Союза ССР в Москве. Среди ролей: Хлестаков («Ревизор» Н. Гоголя), царь Федор («Царь Федор Иоаннович» А. К. Толстого), Яровой («Любовь Яровая» К. Тренева), Княжко («Берег» по Ю. Бондареву), Протасов («Живой труп» Л. Толстого) и др. С 1959 г. снимается в кино. В числе киноролей — капитан Кольцов (телефильм «Адъютант его превосходительства», Гос. премия РСФСР, 1971 г.), Арсеньев («Дерсу Узала») и др.

СО МАУНГ (р. 1928 г.) — премьер-министр Бирманского Союза, мин. ин. дел, мин. обороны, нач. Ген. штаба. В 1949 г. вступил в ряды вооруженных сил. С 1971 г.— зам. командующего военным округом. В 1976—81 гг.— командующий различными военными округами. В 1983—85 гг.— командующий сухопутными силами, зам. начальника Ген. штаба. С 1985 г.— начальник Ген. штаба, с июля 1988 г.— мин. обороны. 18 сентября 1988 г. возглавил военный переворот, в результате которого к власти пришел Совет по восстановлению гос. законопорядка. С 20 сентября 1988 г.— премьер-министр и мин. ин. дел. Член Партии бирманской социалистич. программы (ПБСП) с 1963 г., с 1985 г.— член ЦИК ПБСП.

СПИЦЫН Виктор Иванович (р. 1902 г.) — сов. химик, акад. АН СССР, почетный директор Ин-та физич. химии АН СССР, скончался 30 января 1988 г. См. Ежегодник БСЭ 1959 г., с. 654; 1970 г., с. 602.

СТАНЮТА Стефания Михайловна (р. 1905 г.) — сов. актриса. Нар. арт. СССР (1988 г.). Нар. арт. БССР (1957 г.). В 1926 г. окончила Белорусскую драм. студию при Гос. ин-те театрального искусства им. А. В. Луначарского. С 1932 г.— на сцене Белорусского гос. академич. театра им. Я. Купалы. Среди ролей: Марыля («Разоренное гнездо» Я. Купалы), Алена («Соловей» З. Бядули), Глафира, Михевна («Волки и овцы», «Последняя жертва» А. Островского), Шарлотта («Вишневый сад» А. Чехова), бабушка Ольга («Я, бабушка, Илико и Илларион» Н. Думбадзе, Г. Лордкипанидзе), Гиза («Игра с кошкой» И. Эркеня), Катерина Антоновна («Мудромер» Н. Матуковского) и др. Снималась в фильмах «Прощание», «Чужая вотчина», «Родник» и др. Гос. премия БССР (1982 г.).

СТРИЖЕНОВ Олег Александрович (р. 1929 г.) — сов. киноактер. Нар. арт. СССР (1988 г.). Нар. арт. РСФСР (1969 г.). В 1953 г. окончил Театр. училище им. Щукина. Дебютировал в кино в 1955 г. ролью Артура (фильм «Овод»). Среди ролей — Говоруха-Отрок («Сорок первый»), Афанасий Никитин («Хождение за три моря»), Гринев («Капитанская дочка»), летчик Егоров («Неподсуден»), Дульчин («Последняя жертва») и др.

СУХОРУКОВ Анатолий Петрович (р. 1935 г.) — сов. физик, лауреат Ленинской премии 1988 г., присужденной за участие в открытии и исследовании эффектов самофокусировки волновых пучков. Чл. КПСС с 1970 г. Канд. физико-математич. наук (1967 г.), д-р физико-математич. наук (1973 г.), профессор (1977 г.). В 1961 г. окончил МГУ, в 1966 г.— аспирантуру МГУ. В 1961—63 гг.— мл. науч. сотрудник Ин-та электронных управляющих машин АН СССР. С 1966 г. работает в МГУ: ст. инженер, ст. преподаватель, доцент, профессор, с 1986 г.— зав. отделением и одновременно с 1988 г. зав. кафедрой.

Т

ТАБАКОВ Олег Павлович (р. 1935 г.) — сов. актер. Нар. арт. СССР (1988 г.). Нар. арт. РСФСР (1977 г.). Член КПСС с 1965 г. В 1957 г. окончил Школу-студию им. Вл. И. Немировича-Данченко. С 1957 г.— актер (в 1970—1976 гг. — директор) Моск. театра «Современник», с 1983 г. — актер МХАТа им. М. Горького. Среди ролей: Олег («В поисках радости» В. Розова), Александр Адуев («Обыкновенная история» по И. Гончарову, Гос. премия СССР, 1967 г.), Балалайкин («Балалайкин и К°» по М. Салтыкову-Щедрину), Сальери («Амадей» П. Шеффера), Сорин («Чайка» А. Чехова) и др. С 1957 г. снимается в кино: Коля Бабушкин («Молодо-зелено»), Николай Ростов («Война и мир»), Обломов («Несколько дней из жизни И. И. Обломова»), Николай Павлович («Полеты во сне и наяву») и др. С 1986 г.— ректор Школы-студии им. Вл. И. Немировича-Данченко (с 1987 г.— профессор), а также художеств. рук. театра-студии на ул. Чаплыгина в Москве.

ТАВХЕЛИДЗЕ Альберт Никифорович (р. 1930 г.) — сов. физик, лауреат Ленинской премии 1988 г., присужденной за участие в цикле работ «Новое квантовое число — цвет и установление динамических закономерностей в кварковой структуре элементарных частиц и атомных ядер», опубликованных в 1965—77 гг. Чл. КПСС с 1954 г. Чл.-корр. АН СССР (1984 г.), акад. (1974 г.) и президент (с 1986 г.) АН Груз. ССР. Гос. премия СССР (1973 г.). Соавтор открытия «Закономерность упругого рассеяния адронов на большие углы при высоких энергиях — правила кваркового счета Матвеева — Мурадяна — Тавхелидзе».

ТАЛАНКИН Игорь (Индустрий) Васильевич (р. 1927 г.) — сов. режиссер. Нар. арт. СССР (1988 г.). Нар. арт. РСФСР (1974 г.). Член КПСС с 1978 г. В 1956 г. окончил ГИТИС им. А. В. Луначарского, в 1959 г.— Высшие реж. курсы. Среди поставленных фильмов — «Сережа» (совм. с Г. Данелия), «Дневные звезды», «Чайковский», «Выбор цели», «Отец Сергий», «Время отдыха с субботы до понедельника» и др.

ТАЛАНОВ Владимир Ильич (р. 1933 г.) — сов. физик, лауреат Ленинской премии 1988 г., присужденной за участие в открытии и исследовании эффектов самофокусировки волновых пучков. Д-р физико-математич. наук (1967 г.), профессор (1971 г.), чл.-корр. АН СССР (1987 г.). В 1955 г. окончил Горьковский ун-т, в 1958 г.— аспирантуру Горьковского ун-та. В 1958—77 г.— мл., ст. науч. сотрудник Н.-и. радиофизич. ин-та; с 1977 г.— зав. отделом, с 1988 г.— зав. отделением Ин-та прикладной физики АН СССР.

ТАРАЕВ Михаил Михайлович (р. 1920 г.) — сов. художник, мастер декоративно-прикладного искусства. Нар. художник СССР (1988 г.). Нар. художник РСФСР (1979 г.). Член КПСС с 1955 г. В 1949 г. окончил Моск. ин-т прикладного и декоративного искусства. Среди работ — тематич. вазы («60 лет ВЛКСМ», 1978—79 гг.), витражи («Хромотрон», 1969 г., «Красные конники», 1970 г. и др.) для интерьеров обществ. зданий, серия работ в фарфоре — чайные сервизы «Русский сувенир», «Снегири» и др. Гос. премия РСФСР (1982 г.).

ТЕПЛЯКОВ Владимир Александрович (р. 1925 г.) — сов. физик, лауреат Ленинской премии 1988 г., присужденной за участие в разработке и создании линейного ускорителя ионов нового типа с фокусировкой пучка квадрупольным высокочастотным полем. Чл. КПСС с 1949 г. Д-р технических наук (1971 г.). В 1950 г. окончил Всесоюзный заочный политехнич. ин-т. В 1943—45 гг.— в Советской Армии, участник Великой Отечеств. войны. В 1950—57 гг.— мл. науч. сотрудник Ин-та химич. физики АН СССР, в 1957—66 гг.— нач. отдела Н.-и. ин-та приборостроения. С 1966 г.— нач. лаборатории, нач. отдела, зам. директора по науке Ин-та физики высоких энергий.

ТЕРЕНТЬЕВА Евгения Александровна (р. 1941 г.)— сов. учитель русского яз. и литературы, Народный учитель СССР (1988 г.). Засл. учитель школы РСФСР (1983 г.). Чл. КПСС с 1988 г. В 1960 г. окончила Торжокское педагогич. училище, в 1967 г.— Калининский педагогич. ин-т (заочное отделение). Работает в Торжокском р-не Калининской обл.: с 1960 г.— в Челядинской нач. школе, с 1967 г.— в Яконовской восьмилетней школе, с 1974 г.— в Большевишенской средней школе, с 1988 г.— директор школы

и учитель русского яз. и лит-ры. Чл. Всесоюзного совета по народному образованию.

ТИТОВ Владимир Георгиевич (р. 1947 г.) — сов. космонавт, Герой Сов. Союза (1988 г.), летчик-космонавт СССР, полковник, командир космич. корабля «Союз ТМ-4», на котором 21 декабря 1987 г. стартовал в космос (совм. с М. Х. Манаровым и А. С. Левченко). Совершал полет на орбитальном комплексе «Мир» (23—29 декабря 1987 г. совм. с Ю. В. Романенко, А. П. Александровым, М. Х. Манаровым, А. С. Левченко; 29 декабря 1987 г.— 9 июня 1988 г. совм. с М. Х. Манаровым; 9—17 июня совместно с М. Х. Манаровым, А. Я. Соловьевым, В. П. Савиных и болгарским космонавтом А. П. Александровым; 17 июня — 31 августа совм. с М. Х. Манаровым; 31 августа — 6 сентября совм. с М. Х. Манаровым, В. А. Ляховым, В. В. Поляковым и афганским космонавтом Абдул Ахад Момандом; 6 сентября — 28 ноября совм. с М. Х. Манаровым и В. В. Поляковым; 28 ноября — 21 декабря совм. с М. Х. Манаровым, В. В. Поляковым, А. А. Волковым, С. К. Крикалевым и французским космонавтом Жан Лу Кретьеном; 26 февраля, 30 июня, 20 октября совершил (совм. с М. Х. Манаровым) выходы в открытый космос, в котором в общей сложности провел 13 час 47 мин. 21 декабря 1988 г. после выполнения программы приземлился на спускаемом аппарате корабля «Союз ТМ-6» (совм. с М. Х. Манаровым и французским космонавтом Жан Лу Кретьеном) в 180 км юго-восточнее Джезказгана. См. Ежегодник БСЭ 1984 г., с. 571.

ТОЛДИН Анатолий Андреевич (р. 1934 г.) — сов. инженер-механик, лауреат Ленинской премии 1988 г., присужденной за участие в создании высокопроизводительной технологии и комплекса оборудования для контактной сварки трубопроводных систем большого диаметра. В 1969 г. окончил Киевский политехнич. ин-т (вечерее отделение). В 1954—57 гг.— в Сов. Армии. С 1957 г. работает в Ин-те электросварки им. Е. О. Патона АН УССР: инженер, ведущий инженер, руководитель группы, нач. бригады, с 1989 г.— нач. сектора.

ТООМЕ Индрек Хербертович (р. 1943 г.) — сов. гос., парт. деятель. С ноября 1988 г.— Пред. Совета Министров Эст. ССР. Член КПСС с 1968 г. В 1968 г. окончил Таллинский политехнич. ин-т и в 1978 г.— ВПШ при ЦК КПСС. В 1968—72 гг.— на ответств. работе в аппарате ЦК ЛКСМ Эстонии и ЦК ВЛКСМ, в 1972—78 гг.— секретарь, первый секретарь ЦК ЛКСМ Эстонии. С 1978 г. на парт. работе: в 1978—84 гг.— первый секретарь Тартуского горкома партии, в 1984—88 гг.— зам., первый зам. Пред. Совета Министров Эст. ССР, с января 1988 г.— секретарь ЦК КП Эстонии (с 1988 г.— член Бюро ЦК КП Эстонии).

ТОРОСЯН Джим Петрович (р. 1926 г.) — сов. архитектор, нар. арх. СССР (1988 г.), действит. чл. АХ СССР (1983 г.). Чл. КПСС с 1962 г. В 1949 г. окончил Ереванский политехнич. ин-т, в котором преподает с 1953 г. В 1971—1981 гг.— гл. арх. Еревана. Среди работ: ансамбль сооружений на завершении гл. градостроит. оси центра Еревана, станция Ереванского метрополитена «Площадь Ленина» и др. Гос. премия СССР (1977 г.).

ТУРСУНАЛИЕВ Эстебес (р. 1931 г.) — кирг. сов. акын, нар. арт. СССР (1988 г.). Член КПСС с 1967 г. С 1947 г.— артист Кирг. филармонии, с 1976 г. также руководитель основанной им фольклорной группы исполнителей. В репертуаре произведения в традиц. жанрах устного профессионального творчества. Государственная премия Кирг. ССР (1975 г.).

ТУРЧАК Стефан Васильевич (р. 1938 г.) — сов. дирижер, нар. арт. СССР. Герой Социалистич. Труда (1988 г.). Скончался 23 октября 1988 г. См. Ежегодник БСЭ 1978 г., с. 580.

У, Х, Ц

УЧИТЕЛЬ Ефим Юльевич (р. 1913 г.) — сов. оператор, реж. документального кино, народный артист СССР. Скончался 18 августа 1988 г. См. Ежегодник БСЭ 1977 г., с. 622.

ХОМЕНКО Владимир Иванович (р. 1942 г.) — сов. инженер-металлург, лауреат Ленинской премии 1988 г., присужденной за участие в создании высокопроизводительной технологии и комплекса оборудования для контактной сварки трубопроводных систем большого диаметра. Чл. КПСС с 1976 г. Канд. технич. наук (1974 г.). Засл. изобретатель СССР (1986 г.). В 1965 г. окончил Моск. авиационно-технологич. ин-т. В 1965—69 гг.— инженер Н.-и. ин-та авиационной технологии. С 1969 г.— аспирант, в 1972—80 гг.— мл., ст. науч. сотрудник, с 1980 г.— зав. лабораторией Всесоюзного н.-и. ин-та по строительству трубопроводов.

ХОРОШИЛОВА Галина Васильевна (р. 1940 г.) — сов. учитель химии. Нар. учитель СССР (1988 г.). Засл. учитель школы РСФСР (1983 г.). В 1964 г. окончила Ленингр. педагогич. ин-т. С 1964 г. работает в ср. школе № 1 им. Н. К. Крупской г. Магадана. Лауреат премии им. Н. К. Крупской (1985 г.).

ЦИНЦАДЗЕ Сулхан Федорович (р. 1925 г.) — сов. композитор, педагог. Нар. арт. СССР (1988 г.). Нар. арт. Груз. ССР (1961 г.). Чл. КПСС с 1966 г. В 1950 г. окончил Моск. консерваторию по классу виолончели, в 1953 г.— по классу композиции. С 1973 г.— проф. Тбилисской консерватории (в 1965—84 гг.— ректор). Автор опер «Золотое руно», «Отшельник», музыки к балетам «Демон», «Риварес», струн. квартетов, миниатюр для струн. квартетов и др. Гос. премия СССР (1950 г.). Гос. премии Груз. ССР (1974 г., 1981 г.).

ЦИПОЛА Гизелла Альбертовна (р. 1944 г.) — сов. певица (лирико-драматическое сопрано). Нар. арт. СССР (1988 г.). Нар. арт. УССР (1976 г.). В 1969 г. окончила вокальное отделение Харьковского гос. ин-та искусств им. И. П. Котляревского. С 1968 г.— солистка оперы Гос. академич. театра оперы и балета УССР им. Т. Г. Шевченко. Среди партий — Татьяна, Лиза («Евгений Онегин», «Пиковая дама» П. И. Чайковского), Оксана («Запорожец за Дунаем» С. Гулак-Артемовского), Этери («Абесалом и Этери» З. Палиашвили; Гос. премия Груз. ССР, 1973 г.), Тоска, Чио-Чио-сан («Тоска», «Чио-Чио-сан» Дж. Пуччини), Дездемона, Амелия («Отелло», «Бал-маскарад» Дж. Верди). 1-я премия Междунар. конкурса вокалистов «Мадам Баттерфляй» в Токио (1976 г.).

ЦЯНЬ ЦИЧЭНЬ (р. 1928 г.) — мин. ин. дел КНР с апреля 1988 г. С 1942 г.— член КПК. Принимал участие в революционной работе среди учащихся Шанхая. В 1954—1955 гг. учился в Москве. С 1955 г. на дипломатич. работе. В течение ряда лет работал на различных дипломатических должностях в посольстве КНР в СССР. В 1974—76 гг.— посол КНР в Гвинее. С 1977 г.— заведующий Отделом печати МИД КНР. В 1982 г. назначен зам. министра ин. дел.

Ч, Ш, Щ

ЧИРСКОВ Владимир Григорьевич (р. 1935 г.) — гос. деятель, мин. стр-ва предприятий нефтяной и газовой пром-сти СССР, лауреат Ленинской премии 1988 г., присужденной за участие в создании высокопроизводительной технологии и комплекса оборудования для контактной сварки трубопроводных систем большого диаметра. См. Ежегодник БСЭ 1987 г., с. 595.

ЧУНХАВАН Чатчай (р. 1922 г.) — премьер-министр Таиланда с августа 1988 г. Принадлежит к высшей таиландской знати. Получил образование в Королевской военной академии Чулачомклао и в школе бронетанковых войск сухопутных сил США в Форт-Ноксе (шт. Кентукки, США). В 40-х гг. служил в таиландской армии. С 1960 г. на дипломатич. работе; был послом в Аргентине, Австрии, Турции, Швейцарии, СФРЮ. С 1972 г.— зам. мин. ин. дел, в 1975—1976 гг. — министр иностранных дел. Участвовал в создании Тайской национальной партии, в 1986 г. стал ее лидером.

ЧУХРОВ Федор Васильевич (р. 1908 г.) — сов. ученый в области минералогии и геохимии, акад. АН СССР, директор Ин-та геологии рудных месторождений, петрографии, минералогии и геохимии (ИГЕМ) АН СССР, скончался 26 апреля 1988 г. См. Ежегодник БСЭ 1971 г., с. 638.

ШЕВЧЕНКО — сов. артисты цирка, нар. артисты СССР (1988 г.). Владимир Дмитриевич (р. 1946 г.), в 1966 г. окончил гос. училище циркового и эстрадного искусства (по кл. гимнастики и акробатики). Людмила Алексеевна (р. 1945 г.), в 1967 г. окончила гос. училище циркового и эстрадного искусства (по кл. гимнастики). С 1967 г. совместно выступают в подготовленных ими аттракционах, в которых новые приемы дрессировки животных мастерски сочетаются с различными воздушно-гимнастическими и акробатическими трюками. Дипломанты Всесоюзного смотра произведений циркового искусства (1970 г.).

ШЕНГЕЛАЯ Эльдар Николаевич (р. 1933 г.) — сов. кинорежиссер, нар. арт. СССР (1988 г.), нар. арт. Груз. ССР (1979 г.). Чл. КПСС с 1965 г. В 1958 г. окончил ВГИК. С 1976 г.— преподаватель Театрального ин-та им. Ш. Руставели, первый секретарь правления Союза кинематографистов (СК) Грузии и секретарь правления СК СССР. Среди поставленных фильмов: «Белый караван» (совм. с Т. Г. Мелиава), «Необыкновенная выставка», «Чудаки», «Мачеха Саманишвили», «Голубые горы, или Неправдоподобная история» и др. Гос. премия СССР (1985 г.).

ШОЛАР Мария Дмитриевна (р. 1924 г.) — новатор с.-х. произ-ва, дважды Герой Социалистич. Труда (1958 г., 1988 г.). Член КПСС с 1947 г. С 1944 г.— пред. колхоза «Маяк» Красноокнянского р-на Одесской обл.

ШТРАУБ (Schtraub) Бруно Ференц (р. 1914 г.) — пред. Президиума ВНР с июня 1988 г. по окт. 1989 г. Родился в семье учителя. Окончил медицинский ф-т ун-та г. Сегед. В 1933 г. начал научную деятельность. В 1937—39 гг. стажировался в Кембриджском ун-те, затем перешел на преподават. работу. В 1946 г. был избран чл.-корр., в 1949 г.— действит. членом Венгерской АН, в 1985 г.— вице-президентом Венгерской АН. Депутат парламента. Был председателем комиссии по охране окружающей среды Гос. собрания ВНР. Его достижения в научной сфере отмечены многими премиями, в т. ч. дважды — премией им. Кошута.

ЩЕГОЛЕВ Александр Иванович (р. 1913 г.) — сов. актер, нар. арт. СССР. Скончался 16 октября 1988 г. См. Ежегодник БСЭ 1986 г., с. 568.

Э, Я

ЭВАНС (Evans) Гарет Джон (р. 1944 г.) — мин. ин. дел и внеш. торговли Австралии с сентября 1988 г. По образованию юрист. Окончил Мельбурнский и Оксфордский ун-ты. В 1971—76 гг. преподавал право в Мельбурнском ун-те. В 1977—78 гг. имел адвокатскую практику. В 1978 г. избран сенатором от Австрал. лейбористской партии. В 1980—1983 гг.— ген. прокурор в «теневом кабинете». В 1983—1984 гг.— ген. прокурор Австралии. В 1984—87 гг.— мин. ресурсов и энергетики, а также мин.-помощник премьер-министра. В 1987—88 гг.— министр транспорта и связи.

ЯН ШАНКУНЬ (р. 1907 г.) — Пред. КНР с апреля 1988 г. Родился в провинции Сычуань. В 1925 г. вступил в Коммунистич. союз молодежи, с 1926 г.— член КПК. С 1927 г. по 1931 г. учился в ун-те им. Сунь Ятсена в Москве. В 1937 г.— секретарь Северного бюро ЦК КПК. В 1945 г.— отв. секретарь Центр. военного совета. После провозглашения КНР в 1949 г.— нач. канцелярии ЦК КПК, зам. ген. секретаря ЦК. В 1966 г. во время «культурной революции» был арестован. В 1978 г. реабилитирован, работал вторым секретарем Гуандунского провинц. к-та КПК. В 1980 г. избран зам. пред. Постоянного к-та ВСНП, в 1982 г. стал постоянным зам. пред. Центр. военного совета. Был членом ЦК КПК 8-го, 11-го, 12-го и 13-го созывов. В 1982 г. избран членом Политбюро ЦК КПК.

ГОСУДАРСТВЕННЫЕ ПРЕМИИ СССР 1988 г. ПРИСУЖДЕНЫ

I. В области науки

1. АГЕЕВУ В. Н.— д-ру физико-математич. наук, зав. лабораторией Физико-технич. ин-та АН СССР, **ЗАНДБЕРГ** Э. Я., **ТОНТЕГОДЕ** А. Я.— докторам физико-математич. наук, ведущим науч. сотрудникам, **ИОНОВУ** Н. И.— д-ру физико-математич. наук, **МИТЦЕВУ** М. А., **ПАЛЕЕВУ** В. И.— кандидатам физико-математич. наук, ст. науч. сотрудникам, работникам того же ин-та, **БОЛЬШОВУ** Л. А.— д-ру физико-математич. наук, нач. лаборатории Ин-та атомной энергии им. И. В. Курчатова, **ПТУШИНСКОМУ** Ю. Г.— чл.-корр. АН УССР, зам. директора Ин-та физики АН УССР, **МЕДВЕДЕВУ** В. К.— д-ру физико-математич. наук, зав. лабораторией, **ФЕДОРУСУ** А. Г.— д-ру физико-математич. наук, ведущему науч. сотруднику, **НАУМОВЦУ** А. Г.— д-ру физико-математич. наук, зав. отделом, сотрудникам того же ин-та, **РАСУЛЕВУ** У. Х.— чл.-корр. АН Узб. ССР, директору Ин-та электроники им. У. А. Арифова АН Узб. ССР,— за цикл работ «Исследование процессов термической десорбции нейтральных и заряженных частиц на поверхности твердых тел», опубликованных в 1965 — 84 гг.

2. АЛТУХОВУ П. Д.— канд. физико-математич. наук, ст. науч. сотруднику Физико-технич. ин-та АН СССР, **ПИКУСУ** Г. Е.— д-ру физико-математич. наук, ведущему науч. сотруднику, **РОГАЧЕВУ** А. А.— д-ру физико-математич. наук, зав. лабораторией, сотрудникам того же ин-та, **ПОКРОВСКОМУ** Я. Е.— чл.-корр. АН СССР, зав. лабораторией Ин-та радиотехники и электроники АН СССР, **КАМИНСКОМУ** А. С.— д-ру физико-математич. наук, ведущему науч. сотруднику, **КАРАСЮКУ** В. А.— канд. физико-математич. наук, науч. сотруднику, работникам того же ин-та, **ТИМОФЕЕВУ** В. Б.— д-ру физико-математич. наук, зам. директора Ин-та физики твердого тела АН СССР, **КУЛАКОВСКОМУ** В. Д.— д-ру физико-математич. наук, ведущему науч. сотруднику того же ин-та, **МОСКАЛЕНКО** С. А.— д-ру физико-математич. наук, зав. отделом Ин-та прикладной физики АН Молд. ССР,— за цикл работ «Многоэкситонные комплексы в полупроводниках», опубликованных в 1958—86 гг.

3. СОРОЧЕНКО Р. Л.— д-ру физико-математич. наук, гл. науч. сотруднику Физич. ин-та АН СССР, **БЕРУЛИСУ** И. И., **СМИРНОВУ** Г. Т.— кандидатам физико-математич. наук, науч. сотрудникам, **САЛОМОНОВИЧУ** А. Е.— д-ру физико-математич. наук, ведущему науч. сотруднику-консультанту, сотрудникам того же ин-та, **КАРДАШЕВУ** Н. С.— чл.-корр. АН СССР, зам. директора Ин-та космич. исследований АН СССР, **БОРОДЗИЧУ** Э. В.— ст. науч. сотруднику Всесоюзного н.-и. ин-та минерального сырья, **КОНОВАЛЕНКО** А. А., **СОДИНУ** Л. Г.— докторам физико-математич. наук, ведущим науч. сотрудникам Радиоастрономического ин-та АН УССР, **ДРАВСКИХ** А. Ф.— канд. физико-математич. наук, зав. лабораторией Специальной астрофизич. обсерватории АН СССР, **ДРАВСКИХ** З. В.— канд. физико-математич. наук, науч. сотруднику той же обсерватории, **ЛЕХТУ** Е. Е.— канд. физико-математич. наук, ст. науч. сотруднику Гос. астрономич. ин-та им. П. К. Штернберга,— за цикл работ «Открытие и исследование спектральных радиолиний высоковозбужденных атомов (рекомбинационных радиолиний)», опубликованных в 1959—86 гг.

4. ХАЙБУЛЛИНУ И. Б., **ШТЫРКОВУ** Е. И.— докторам физико-математич. наук, главным науч. сотрудникам Казанского физико-технич. ин-та Казанского филиала АН СССР, **ЗАРИПОВУ** М. М.— д-ру физико-математич. наук, директору, **ГАЛЯУТДИНОВУ** М. Ф., **БАЯЗИТОВУ** Р. М.— кандидатам физико-математич. наук, ст. науч. сотрудникам, работникам того же ин-та, **СМИРНОВУ** Л. С.— д-ру физико-математич. наук, зав. отделом Ин-та физики полупроводников СО АН СССР, **АЛЕКСАНДРОВУ** Л. Н.— д-ру физико-математич. наук, гл. науч. сотруднику, **КАЧУРИНУ** Г. А.— д-ру физико-математич. наук, ведущему науч. сотруднику, **ДВУРЕЧЕНСКОМУ** А. В.— канд. физико-математич. наук, зав. лабораторией, сотрудникам того же ин-та, **КОВАЛЬЧУКУ** Ю. В.— д-ру физико-математич. наук, зам. директора Физико-технич. ин-та АН СССР, **ПОГОРЕЛЬСКОМУ** Ю. В. — канд. физико-математич. наук, науч. сотруднику того же ин-та, **КОПАЕВУ** Ю. В.— д-ру физико-математич. наук, гл. науч. сотруднику Физич. ин-та АН СССР,— за цикл работ «Открытие явления импульсной ориентированной кристаллизации твердых тел (лазерный отжиг)», опубликованных в 1974—1986 гг.

5. ДЕЗИНУ А. А.— д-ру физико-математич. наук, ведущему науч. сотруднику Математич. ин-та АН СССР,— за монографию «Общие вопросы теории граничных задач», опубликованную в 1980 г.

6. ЕГОРОВУ Ю. В., **КОНДРАТЬЕВУ** В. А.— докторам физико-математич. наук, профессорам МГУ, **ОЛЕЙНИК** О. А.— д-ру физико-математич. наук, зав. кафедрой того же ун-та, **КУДРЯВЦЕВУ** Л. Д.— чл.-корр. АН СССР, гл.

науч. сотруднику Математич. ин-та АН СССР,— за цикл работ «Исследования краевых задач для дифференциальных операторов и их приложения в математической физике», опубликованных в 1959—85 гг.

7. БАРАБОШКИНУ А. Н.— академику, директору Ин-та электрохимии УО АН СССР, **СТЕПАНОВУ** В. П.— д-ру химич. наук, зам. директора, **ИЛЮЩЕНКО** Н. Г., **КУДЯКОВУ** В. Я., **СМИРНОВУ** М. В.— докторам химич. наук, **ИВАНОВСКОМУ** Л. Е.— д-ру технич. наук, заведующим лабораториями, **НЕКРАСОВУ** В. Н., **ХОХЛОВУ** В. А.— докторам химич. наук, **ОЗЕРЯНОЙ** И. Н.— канд. технич. наук, ведущим науч. сотрудникам, **САЛТЫКОВОЙ** Н. А.— канд. химич. наук, ст. науч. сотруднику, работникам того же института,— за цикл работ «Разработка основ физической химии и электрохимии расплавленных электролитов», опубликованных в 1957—1986 гг.

8. БЕНДЕРСКОМУ В. А.— д-ру физико-математич. наук, зав. лабораторией Ин-та энергетич. проблем химич. физики АН СССР, **ЛЕБЕДЕВУ** Я. С.— д-ру химич. наук, зав. лабораторией Ин-та химич. физики АН СССР, **ГРИНБЕРГУ** О. Я., **ДУБИНСКОМУ** А. А.— кандидатам физико-математич. наук, **ЯКИМЧЕНКО** О. Е. — канд. химич. наук, ст. науч. сотрудникам того же ин-та, **ЦВЕТКОВУ** Ю. Д.— чл.-корр. АН СССР, зам. директора Ин-та химич. кинетики и горения СО АН СССР, **РАЙЦИМРИНГУ** А. М.— д-ру химич. наук, **МИЛОВУ** А. Д.— канд. физико-математич. наук, ведущим науч. сотрудникам, **ДЗЮБЕ** С. А., **ДИКАНОВУ** С. А.— кандидатам физико-математич. наук, ст. науч. сотрудникам, работникам того же ин-та,— за цикл работ «Разработка методов электронного парамагнитного резонанса высокого разрешения», опубликованных в 1968—86 гг.

9. БОНГАРД-ЛЕВИНУ Г. М.— чл.-корр. АН СССР, зав. сектором Ин-та востоковедения АН СССР, **ИЛЬИНУ** Г. Ф.— д-ру историч. наук,— за монографию «Индия в древности», опубликованную в 1985 г.

10. КОНДРАТЬЕВОЙ Е. Н.— чл.-корр. АН СССР, профессору МГУ, **ШЕСТАКОВУ** С. В.— чл.-корр. АН СССР, **ГУСЕВУ** М. В., **РУБИНУ** А. Б., **ЛИТВИНУ** Ф. Ф.— докторам биологич. наук, зав. кафедрами того же ун-та, **ГРОМОВУ** Б. В.— д-ру биологич. наук, зав. кафедрой ЛГУ, **ГОГОТОВУ** И. Н.— д-ру биологич. наук, зав. кафедрой Ин-та почвоведения и фотосинтеза АН СССР, **СЕМЕНЕНКО** В. Е.— д-ру биологич. наук, зав. лабораторией Ин-та физиологии растений АН СССР, **ГОРЛЕНКО** В. М.— д-ру биологич. наук, зав. лабораторией Ин-та микробиологии АН СССР,— за цикл работ по биологии и биотехнологии фотосинтезирующих микроорганизмов, опубликованных в 1965—86 гг.

11. АЛЬТОВУ В. А.— д-ру технич. наук, нач. отдела Всесоюзного н.-и. ин-та метрологич. службы, **АНДРИАНОВУ** В. В.— д-ру технич. наук, **ДЕМИРЧЯНУ** К. С.— академику, заведующим лабораториями, **ЗЕНКЕВИЧУ** В. Б.— д-ру технич. наук, зав. отделом, **КРЕМЛЕВУ** М. Г.— канд. физико-математич. наук, ст. науч. сотруднику, **МИНЦУ** Р. Г.— д-ру физико-математич. наук, зав. сектором, сотрудникам Ин-та высоких температур АН СССР, **СЫЧЕВУ** В. В.— д-ру технич. наук, бывшему зав. отделом того же ин-та, **КЕЙЛИНУ** В. Е.— д-ру технич. наук, **КЛИМЕНКО** Е. Ю.— д-ру физико-математич. наук, начальникам лабораторий Ин-та атомной энергии им. И. В. Курчатова,— за цикл работ «Стабилизация сверхпроводящих систем», опубликованных в 1964—1986 гг.

12. БОЛЬШАКОВУ И. А.— д-ру технич. наук, зав. сектором Всесоюзного ин-та науч. и технич. информации, **БОРИСОВУ** Ю. П.— канд. технич. наук, зав. кафедрой Моск. энергетич. ин-та, **ГУТКИНУ** Л. С.— д-ру технич. наук, профессору — консультанту того же ин-та, **ПЕСТРЯКОВУ** В. Б., **ЛЕВИНУ** Б. Р.— докторам технич. наук, профессорам Моск. электротехнич. ин-та связи, **МАКСИМОВУ** М. В.— д-ру технич. наук, нач. кафедры Военно-воздушной инженерной академии им. профессора Н. Е. Жуковского, **СТРАТОНОВИЧУ** Р. Л.— д-ру физико-математич. наук, профессору МГУ, **ТАРТАКОВСКОМУ** Г. П.— д-ру технич. наук, нач. отдела н.-и. ин-та, **СОСУЛИНУ** Ю. Г.— д-ру технич. наук, профессору Моск. авиац. ин-та им. Серго Орджоникидзе, **ФАЛЬКОВИЧУ** С. Е.— д-ру технич. наук, зав. кафедрой Харьковского авиац. ин-та им. Н. Е. Жуковского, **ШИРМАНУ** Я. Д.— д-ру технич. наук, ст. науч. сотруднику Военной инженерной радиотехнической академии противовоздушной обороны им. Маршала Советского Союза Говорова Л. А.,— за цикл работ по статистической теории радиоэлектронных систем и устройств, опубликованных в 1966—86 гг.

13. ВАШКОВСКОМУ А. В.— д-ру физико-математич. наук, зав. лабораторией Ин-та радиотехники и электроники АН СССР, **ЗИЛЬБЕРМАНУ** П. Е., **ЗУБКОВУ** В. И.— докторам физико-математич. наук, ведущим науч. сотрудникам, **КИЛЬДИШЕВУ** В. Н.— ведущему инженеру, сотрудникам того же ин-та, **ВЕНДИКУ** О. Г.— д-ру технич. наук, зав. кафедрой Ленингр. электротехнич. ин-та им. В. И. Ульянова (Ленина), **КАЛИНИКОСУ** Б. А.— д-ру физико-математич. наук, профессору того же ин-та, **ДАНИЛОВУ** В. В.— д-ру физико-математич. наук, зав. кафедрой Киевского ун-та им. Т. Г. Шевченко, **ЛЯШЕНКО** Н. И. — д-ру физико-математич. наук, профессору того же ун-та, **ЛЕБЕДЮ** Б. М.— д-ру технич. наук, **ЯКОВЛЕВУ** Ю. М.— д-ру физико-математич. наук, начальникам лабораторий н.-и. ин-та, **НАМУ** Б. П.— канд. технич. наук, нач. лаборатории Всесоюзного н.-и. ин-та материалов электронной техники, **ГУРЕВИЧУ** А. Г.— д-ру физико-математич. наук, ведущему науч. сотруднику Физико-технич. ин-та АН СССР,— за разработку научных основ спинволновой электроники СВЧ.

II. В области техники

1. БЕЛЫХ В. И.— гл. геологу, **СОКОЛОВУ** Н. А., **ДВОЙНИНУ** В. В.—кандидатам геолого-минералогич. наук, гл. геологам партий, **ЧМАРО** М. Г.— гл. гидрогеологу, **КОНСТАНТИНОВУ** С. Ф.— буровому мастеру, работникам Белгородской геологоразведочной экспедиции Производств. геологич. объединения центральных р-нов, **БОЙДАЧЕНКО** В. Н.— канд. геолого-минералогич. наук, гл. геофизику, **ДМИТРИЕВУ** В. П.— канд. геолого-минералогич. наук, гл. геологу, **ВАССЕРМАНУ** И. С.— нач. партии Воронежской геолого-геофизич. экспедиции, работникам того же объединения, **ГОЛИВКИНУ** Н. И.— канд. геолого-минералогич. наук, ведущему науч. сотруднику Всесоюзного н.-и. ин-та минерального сырья,— за комплексную разведку уникальных железорудных месторождений в Оскольском р-не Курской магнитной аномалии.

2. ГАЙДЫШЕВУ В. В.— и. о. гл. геолога экспедиции Центрально-Казахстанского производств. геологич. объединения, **КО** Н. А.— геологу 1-й категории отдела, **КАРПОВИЧУ** Г. Б.— нач. экспедиции, **ПЕДАШУ** Е. Т.— гл. геологу экспедиции, **КОВАЛЕНКО** Н. Я.— гл. инженеру партии, **ЯКОВЕНКО** Ю. В.— геологу 1-й категории экспедиции, **ГУЛАЕВУ** В. В.— буровому мастеру, работникам того же объединения, **ДУМЛЕРУ** Л. Ф.— д-ру геолого-минералогич. наук, профессору Карагандинского политехнич. ин-та, **ДРИЖДУ** Н. А.— канд. технич. наук, ген. директору Карагандинского ПО по добыче угля, **ЗАВРАЖНОВУ** В. Н.— нач. партии Центрально-Казахстанской экспедиции МГУ, **РИДЕЛЮ** Р. И. — канд. технич. наук, зам. директора Гос. проектного ин-та «Карагандагипрошахт»,— за открытие, ускоренную разведку и подготовку к пром. освоению Шубаркольского угольного месторождения.

3. ГАЛЬПЕРИНУ Е. И.— д-ру технич. наук, зав. лабораторией Ин-та физики Земли АН СССР, **ХУДЗИНСКОМУ** Л. Л.— канд. технич. наук, ст. науч. сотруднику того же ин-та, **БАЗЛОВУ** Б. М.— гл. инженеру ПО «Краснодарнефтегеофизика», **МУЗЫКЕ** И. М.— канд. технич. наук, нач. партии того же объединения, **ЛАБКОВСКИСУ** Б. З.— нач. партии ПО «Грознефтегеофизика», **МИРЗОЯНУ** Ю. Д.— канд. технич. наук, зав. лабораторией Н.-и. ин-та морской геофизики, **РУДЕНКО** Г. Е., **ШЕХТМАНУ** Г. А.— кандидатам технич. наук, ст. науч. сотрудникам Всесоюзного н.-и. ин-та геофизич. методов разведки, **ТЕПЛИЦКОМУ** В. А.— д-ру геолого-минералогич. наук, зав. отделом Всесоюзного н.-и. геологоразведочного нефтяного ин-та, **ФРОЛОВОЙ** А. В.— ст. геофизику экспедиции НПО «Нефтегеофизика», **КАРАЕВУ** Н. А.— д-ру физико-математич. наук, зав. отделом Всесоюзного н.-и. ин-та разведочной геофизики,— за создание метода вертикального сейсмического профилирования, обеспечившего повышение эффективности поисков и разведки месторождений полезных ископаемых.

4. МОСКАЛЕНКО В. П.— д-ру экономич. наук, зам. ген. директора Сумского машиностроит. НПО им. М. В. Фрунзе, **БАЛАН** М. Ф.— канд. экономич. наук, нач. отдела, **АБРАМИТОВОЙ** Л. А.— зам. нач. отдела, **МАКЕЕВУ** А. В., **БРАТУШКА** Ю. К., **КУДРЯВЦЕВУ** Ю. Д., **ТКАЧЕНКО** В. Н.— начальникам управлений, **ВЕРБИЦКОМУ** И. В.— нач. сектора, **БЕРЕСТОВСКОМУ** Н. А.— гл. экономисту, **ВОРОНЕНКО** А. П.— нач. участка, **ОБОЗНОМУ** Н. П.— секретарю партийного к-та, работникам того же объединения,— за разработку и внедрение новых принципов хозяйствования в Сумском машиностроит. НПО им. М. В. Фрунзе.

5. БУТЕНКО М. С.— ген. директору ПО «Целиноградсельмаш» по выпуску с.-х. машин для почвозащитных технологий, **РОЗЕНФЕЛЬДУ** Х. Х.— гл. инженеру того же объединения, **КУЗЬМИНУ** Г. П.— нач. Головного специализированного КБ по противоэрозионной технике, **ИОРДАНСКОМУ** Р. Б.— зав. отделом, **СУЧКОВУ** В. Т.—гл. инженеру, сотрудникам того же КБ, **КИМУ** Л. Х.— канд. технич. наук, бывшему зав. лабораторией НПО по с.-х. машиностроению, **ГРИБАНОВСКОМУ** А. П.— д-ру технич. наук, зав. лабораторией Каз. НПО механизации и электрификации с. х-ва, **БУРЯКОВУ** А. С.— канд. технич. наук, зав. отделом Всесоюзного н.-и. ин-та зернового х-ва им. А. И. Бараева, **СПИРИНУ** А. П.— д-ру с.-х. наук, зав. отделом Всесоюзного н.-и. ин-та механизации с. х-ва, **КЛЕПАЧ** Л. К.— бывшему нач. отдела Всесоюзного ПО по производству машин для обработки почвы и для посева, **БАГДАСАРОВУ** Н. В.— гл. специалисту подотдела Гос. агропромышленного к-та СССР, **ЕРМОЛЕНКО** Н. И.— директору Целинной гос. машиноиспытательной станции,— за разработку и внедрение в с.-х. производство высокопроизводительных машин для почвозащитного земледелия.

6. БУХАРИНУ В. А.— чл.-корр. АМН СССР, зам. директора Ин-та сердечно-сосудистой хирургии АМН СССР, **ПОДЗОЛКОВУ** В. П., **ФАЛЬКОВСКОМУ** Г. Э.— докторам мед. наук, зав. отделениями того же ин-та,— за разработку и внедрение в клинич. практику новых реконструктивных методов хирургич. лечения сложных врожденных пороков сердца.

7. БУЯНОВУ В. М., **НЕСТЕРЕНКО** Ю. А.— докторам мед. наук, зав. кафедрами 2-го Моск. мед. ин-та им. Н. И. Пирогова, **ДАНИЛОВУ** М. В.— д-ру мед. наук, ст. науч. сотруднику Ин-та хирургии им. А. В. Вишневского АМН СССР, **ТОДУА** Ф. И.— д-ру мед. наук, руководителю лаборатории того же ин-та, **ЦАЦАНИДИ** К. Н.— д-ру мед. наук, зав. отделением Всесоюзного науч. центра хирургии АМН СССР, **ГАЛЬПЕРИНУ** Э. И.— д-ру мед. наук, зав. лабораторией 1-го Моск. мед. ин-та им. И. М. Сеченова, **ФИЛИНУ** В. И.— д-ру мед. наук, гл. хирургу Ленингр. клинич. больницы упр. делами АН СССР, **ШАЛИМОВУ** С. А.— д-ру мед. наук, зав. кафедрой Киевского ин-та усовершенствования врачей, **КОЗЛОВУ** В. А.— д-ру мед. наук, зав. кафедрой Свердловского мед. ин-та, **ОГНЕВУ** Ю. В.— д-ру мед. наук, зав. отделением Объединенной больницы 4-го гл. управления при Мин-ве здравоохранения СССР,— за разработку новых методов хирургич. лечения панкреатита и его осложнений.

8. КОЛЕСОВУ В. И.— д-ру мед. наук, бывшему зав. кафедрой 1-го Ленингр. мед. ин-та им. академика И. П. Павлова, **РАБОТНИКОВУ** В. С., **ИОСЕЛИАНИ** Д. Г., **ПЕТРОСЯНУ** Ю. С.— докторам мед. наук, руководителям отделений Ин-та сердечно-сосудистой хирургии им. А. Н. Бакулева АМН СССР, **БУНЯТЯНУ** А. А., **ЛЕБЕДЕВОЙ** Р. Н.— докторам мед. наук, руководителям отделов Всесоюзного науч. центра хирургии АМН СССР, **ШАБАЛКИНУ** Б. В.— д-ру мед. наук, гл. науч. сотруднику того же науч. центра, **СУЛЛИНГУ** Т.-А. А.— д-ру мед. наук, зав. отделением Н.-и. ин-та общей и молекулярной патологии Тартуского ун-та, **МАРЦИНКЯВИЧЮСУ** А.-И. М.— чл.-корр. АМН СССР, зав. кафедрой Вильнюсского ун-та, **КОЛЕСОВУ** Е. В.— д-ру мед. наук, зав. кафедрой Днепропетровского мед. ин-та, **ДЕМИХОВУ** В. П.— д-ру биологич. наук, бывшему руководителю лаборатории Моск. городского н.-и. ин-та скорой помощи им. Н. В. Склифосовского, **КНЯЗЕВУ** М. Д.— д-ру мед. наук,— за разработку и внедрение в клинич. практику методов хирургич. лечения ишемической болезни сердца.

9. ЧУМАЧЕНКО Б. А.— д-ру технич. наук, зав. отделом Междунар. н.-и. ин-та проблем управления, руководителю работы, **МАРЧЕНКО** В. В.— д-ру геолого-минералогич. наук, **ВЛАСОВУ** Е. П.— канд. технич. наук, зав. лабораториями, **НЕМИРОВСКОМУ** Э. А.— канд. технич. наук, ст. науч. сотруднику, **ЯКОВЛЕВУ** В. А.— канд. технич. наук, ведущему инженеру, сотрудникам того же ин-та, **САПУНКОВУ** А. А.— канд. геолого-минералогич. наук, зав. отделом Всесоюзного н.-и. ин-та геологии зарубежных стран, **НАТАПОВУ** Л. М.— канд. геолого-минералогич. наук, гл. геологу экспедиции Производств. геологич. объединения по региональному изучению геологич. строения территории страны, **СПОМИОРУ** Ю. Н.— ведущему геологу той же экспедиции, **ИВАНОВУ** В. А.— ведущему геологу партии Березовского производств. геологич. объединения, **БАХТАДЗЕ** Ю. К.— нач. партии методич. экспедиции упр. геологии Груз. ССР, **ЛОРДКИПАНИДЗЕ** В. И.— ст. геофизику партии той же экспедиции, **МЕЖЕЛОВСКОМУ** Н. В.— канд. геолого-минералогич. наук, нач. упр. Мин-ва геологии СССР,— за разработку и внедрение в нар. х-во автоматизированной технологии прогноза минеральных ресурсов.

10. ВИКУЛИНУ И. М.— д-ру физико-математич. наук, зав. кафедрой Одесского электротехнич. ин-та связи им. А. С. Попова, **МУРЫГИНУ** В. И.— д-ру физико-математич. наук, зав. кафедрой Моск. ин-та электронной техники, **ГАСАНОВУ** Л. С.— канд. физико-математич. наук, ст. науч. сотруднику того же ин-та, **КОНСТАНТИНОВУ** К. С.— нач. отдела н.-и. ин-та, **КОТОВУ** Ю. И. — ген. директору ПО, **ТКАЧЕВУ** Б. В.— ведущему конструктору КБ того же объединения, **МАРЧЕНКО** А. Н.— канд. технич. наук, доценту Моск. ин-та приборостроения, **ПОЖЕЛЕ** Ю. К.— академику, зав. лабораторией Ин-та физики полупроводников АН Литов. ССР, **ЛЕВИТАСУ** И. С.— канд. физико-математич. наук, ст. науч. сотруднику того же ин-та, **СИТНИКОВУ** Э. К.— зав. отделом Специального КБ науч. приборостроения АН Груз. ССР, **СТАФЕЕВУ** В. И.— д-ру физико-математич. наук, профессору Моск. физико-технич. ин-та, **ХОМЕРИКИ** О. К.— д-ру технич. наук, зав. кафедрой Груз. политехнич. ин-та им. В. И. Ленина,— за исследование физич. основ, разработку и организацию серийного произ-ва полупроводниковых магнитоуправляемых приборов.

11. БЕРЕЗИНЦУ М. И.— нач. упр. Магаданского округа Госгортехнадзора СССР, **ВИКТОРОВУ** С. Д.— д-ру технич. наук, зав. лабораторией Ин-та проблем комплексного освоения недр АН СССР, **САМОЙЛОВУ** В. И.— канд. технич. наук, ст. науч. сотруднику того же ин-та, **ЕГУПОВУ** А. А.— канд. технич. наук, зам. директора Всесоюзного н.-и. ин-та золота и редких металлов, **ШАРУДЕ** В. Г.— канд. технич. наук, науч. сотруднику того же ин-та, **КОМПАНЕЙЦЕВУ** Е. А.— зам. нач. Гл. упр. драгоценных металлов и алмазов при Совете Министров СССР, **ЛОБОВУ** А. В., **ПОЛИТЮКУ** В. И.— начальникам управлений того же Гл. упр., **МЕНЬШОВУ** А. А., **УШАКОВУ** В. Ф.— зам. ген. директора Северо-Восточного производств. золотодобывающего объединения, **НИКИТЕНКО** М. П.— зам. директора приска того же объединения, **ФЕДЕЛЮ** В. М.— бригадиру взрывников приска Сусуманского ГОКа,— за создание и применение технологии разработки мерзлых россыпных месторождений с использованием простейших взрывчатых веществ на приисках северо-востока СССР.

12. ВЯЛОВУ С. С.— д-ру технич. наук, профессору Моск. инженерно-строит. ин-та им. В. В. Куйбышева, **ГОРОДЕЦКОМУ** С. Э.— канд. технич. наук, ст. науч. сотруднику Н.-и. ин-та оснований и подземных сооружений им. Н. М. Герсеванова, **КАРТОЗИЯ** Б. А.— д-ру технич. наук, проректору Моск. горного ин-та, **ДОЛГОВУ** О. А.— канд. технич. наук, руководителю сектора того же ин-та, **ЗАРЕЦКОМУ** Ю. К.— д-ру технич. наук, зав. лабораторией Всесоюзного проектно-изыскательского и н.-и. ин-та «Гидропроект» им. С. Я. Жука, **ЛУКИНУ** В. П.— управляющему, **ФЛОРОВУ** И. Н.— гл. инженеру, работникам треста «Шахтспецстрой», **ЛОСЮ** И. Ф.— нач. проектной конторы того же треста, **КЛЕЕВУ** И. В.— бывшему гл. инженеру проекта той же проектной конторы, **ТЕРЕХОВИЧУ** А. В.— бригадиру проходческой бригады Белгородского строительного шахтопроходческого управления, **ТРУПАКУ** Н. Г.— д-ру технич. наук,— за разработку и внедрение технологии строительства шахтных стволов с применением низкотемпературного замораживания горных пород.

13. СЕРЕДЕ Г. Л.— канд. технич. наук, инженеру Орджоникидзевского ГОКа, **ДОБРЫНИНУ** А. Е.— директору, **ЛЕСНИКОВУ** С. В.— гл. инженеру, **НЕДРЕ** А. Г.— бри-

гадиру, работникам того же комбината, **ЛАВРИНЕНКО** П. К. — канд. технич. наук, зам. директора Всесоюзного н.-и. ин-та водоснабжения, канализации, гидротехнич. сооружений и инженерной гидрогеологии,— за организацию рациональной разработки недр и рекультивацию земель на марганцево-рудных карьерах Орджоникидзевского ГОКа.

14. **БАЙТЕНЕВУ** Н. А.— д-ру технич. наук, **КОЗЛОВУ** В. А.— канд. технич. наук, зав. лабораториями Ин-та металлургии и обогащения АН Каз. ССР, **ЛУГОВОМУ** В. Е. — гл. инженеру Усть-Каменогорского титано-магниевого комб. им. 50-летия Октябрьской революции, **ЧИКОДАНОВУ** А. И.— канд. технич. наук, **СЕМИЧЕВУ** В. И., **ЯКУТОВУ** А. С.— начальникам цехов, **ЯЦУРЕ** В. С.— зам. нач. цеха, **ИСЛАМОВУ** Р. С.— канд. технич. наук, **КОЛЯДЗИНУ** А. А.— ст. мастерам, работникам того же комбината, **САЛИНУ** А. А.— канд. технич. наук, ст. науч. сотруднику Гос. н.-и. и проектного ин-та по обогащению руд цветных металлов, **СВЯДОЩУ** И. Ю.— канд. технич. наук, зав. лабораторией Всесоюзного н.-и. и проектного ин-та титана, **ШАПИРО** М. И.— инженеру,— за разработку и внедрение ресурсосберегающих технологич. процессов в произ-ве титана и магния.

15. **КЛЕМЕНТЬЕВУ** А. И.— директору Лысьвенского металлургич. з-да, **ИВАНОВУ** Е. В.— бывшему гл. инженеру, **ШИТОВУ** Б. А.— нач. Центральной заводской лаборатории, **КОСВИНЦЕВОЙ** Н. К.— нач. лаборатории, **КРИВОШЕЕВУ** А. Е.— помощнику нач. цеха, работникам того же з-да, **ВИТКИНУ** А. И.— д-ру технич. наук, консультанту Центрального н.-и. ин-та черной металлургии им. И. П. Бардина, **ПАРАМОНОВУ** В. А.— канд. технич. наук, зав. лабораторией, **ЛИТВИНЕНКО** В. А.— канд. технич. наук, ст. науч. сотруднику, работникам того же ин-та, **СКОРИКОВУ** Ю. П.— гл. инженеру проекта Уральского ин-та по проектированию металлургич. заводов, **ЛЕВЯНТО** С. И.— бывшему ст. науч. сотруднику Всесоюзного н.-и. ин-та консервной и овощесушильной пром-сти, **ФЛОРИАНОВИЧ** Г. М.— д-ру химич. наук, ведущему науч. сотруднику Н.-и. физико-химич. ин-та им. Л. Я. Карпова, **МЫЦИКУ** П. А.— инженеру,— за разработку и внедрение технологии произ-ва хромированной лакированной жести для консервной пром-сти.

16. **СИДЯКИНУ** А. М.— ст. мастеру электрометаллургич. з-да «Электросталь» им. И. Ф. Тевосяна, **ШПИЦБЕРГ** В. М.— канд. технич. наук, нач. лаборатории, **АСЕЕВУ** Р. Э.— канд. технич. наук, нач. цеха, **ЛАВРЕНТЬЕВУ** В. П.— мастеру, **ДАВЫДОВУ** О. С.— вальцовщику, работникам того же з-да, **НИКИТИНУ** Г. С.— д-ру технич. наук, профессору МВТУ им. Н. Э. Баумана, **ОМЕЛЬЧУКУ** К. П.— гл. конструктору проекта Всесоюзного н.-и. и проектно-конструкторского ин-та металлургич. машиностроения им. А. И. Целикова, **МЕРЗЛЯКОВУ** В. Д.— канд. технич. наук, ст. науч. сотруднику, **ФИЛАТОВУ** С. А., **САПОЖНИКОВУ** А. Я.— кандидатам технич. наук, зав. отделами, сотрудникам того же ин-та, **ЖУЧИНУ** В. Н.— д-ру технич. наук,— за разработку и внедрение ресурсосберегающего совмещенного процесса непрерывного литья и прокатки специальных сталей и сплавов.

III. За учебники

Для высших учебных заведений

1. **АРЗАМАСОВУ** Б. Н.— д-ру технич. наук, зав. кафедрой МВТУ им. Н. Э. Баумана, **РЫЖОВУ** Н. М.— д-ру технич. наук, **КОСОЛАПОВУ** Г. Ф., **МАКАРОВОЙ** В. И., **МУХИНУ** Г. Г., **СИЛАЕВОЙ** В. И., **УЛЬЯНОВОЙ** Н. В.— канд. технич. наук, доцентам, сотрудникам того же училища, **СИДОРИНУ** И. И.— д-ру технич. наук,— за учебник «Материаловедение», опубликованный в 1986 г. (2-е издание).

2. **ГОНОРОВСКОМУ** И. С.— д-ру технич. наук, бывшему профессору Моск. авиац. ин-та им. Серго Орджоникидзе,—за учебник «Радиотехнические цепи и сигналы», опубликованный в 1986 г. (4-е издание).

3. **МЕЙЕРУ** В. А.— д-ру геолого-минералогич. наук, зав. кафедрой ЛГУ, **ВАГАНОВУ** П. А.— д-ру геолого-минералогич. наук, доценту того же ун-та,— за учебник «Основы ядерной геофизики», опубликованный в 1985 г. (2-е издание).

4. **СЕРГЕЕВУ** Е. М.— академику, зав. кафедрой МГУ, **ОСИПОВУ** В. И.— чл.-корр. АН СССР, **ГОЛОДКОВСКОЙ** Г. А., **ТРОФИМОВУ** В. Т.— докторам геолого-минералогич. наук, профессорам того же ун-та, **ЗИАНГИРОВУ** Р. С.— д-ру геолого-минералогич. наук, зав. отделом Производственного и н.-и. ин-та по инженерным изысканиям в строительстве,— за учебник «Грунтоведение», опубликованный в 1983 г. (5-е издание).

Для средних специальных учебных заведений

ВАДЕЦКОМУ Ю. В.— д-ру технич. наук, зам. директора Всесоюзного н.-и. ин-та организации, управления и экономики нефтегазовой пром-сти,— за учебник «Бурение нефтяных и газовых скважин», опубликованный в 1985 г. (5-е издание).

IV. В области литературы, искусства и архитектуры

1. **ВАНГЕЛИ** С. С.— засл. деятелю искусств Молд. ССР, писателю,— за книгу «Гугуцэ и его друзья» (премия за произведения лит-ры и искусства для детей).

2. **ГЕРМАНУ** А. Г.— засл. деятелю искусств РСФСР, режиссеру, **ВОЛОДАРСКОМУ** Э. Я.— засл. деятелю искусств РСФСР, автору сценария, **ЮРКЕВИЧУ** В. Н.— художнику, **СИЛАЕВУ** Т. Г.— звукооператору (посмертно), **ЗАМАНСКОМУ** В. П.— засл. артисту РСФСР, исполнителю роли,— за художеств. фильм «Проверка на дорогах» произ-ва киностудии «Ленфильм» (Исполнитель одной из главных ролей в фильме Р. А. Быков не мог быть удостоен премии, т. к. не прошло требуемого положением пятилетнего срока с момента присуждения ему Гос. премии СССР за другую работу).

3. **ГИНЗБУРГ** Л. Я.— литературоведу,— за книги «О литературном герое», «Литература в поисках реальности».

4. **ДУДИНЦЕВУ** В. Д.— писателю,— за роман «Белые одежды».

5. **КОТЕНОЧКИНУ** В. М.— нар. артисту РСФСР, режиссеру, **КУРЛЯНДСКОМУ** А. Е.— автору сценариев, **РУСАКОВУ** С. К.— художнику,— за сериал мультипликационных фильмов «Ну, погоди!» произ-ва киностудии «Союзмультфильм» (премия за произведения лит-ры и искусства для детей).

6. **МИКАВЕРУ** М. А.— нар. артисту Эст. ССР, режиссеру,— за спектакль «Цвета облаков» в Таллиннском гос. академич. театре драмы им. В. Кингисеппа.

7. **ОЧИАУРИ** Г. А.— нар. художнику Груз. ССР, скульптору, **АЛЕКСИ-МЕСХИШВИЛИ** В. Ш.— засл. деятелю искусств Груз. ССР (посмертно), **ЛИТАНИШВИЛИ** О. А.— нар. художнику Груз. ССР, **НАХУЦРИШВИЛИ** К. С.— архитекторам,— за мемориальный комплекс в парке Победы г. Тбилиси.

8. **ПОДНИЕКСУ** Ю. Б.— автору сценария и режиссеру, **КЛЕЦКИНУ** А. Я., **МАРГОЛИНУ** Е. И.— авторам сценария, **ЗАЛЦМАНИСУ** К. П.— оператору,— за документальный фильм «Легко ли быть молодым?» произ-ва Рижской киностудии.

9. **ПОКРОВСКОМУ** Д. В.— художеств. руководителю Моск. ансамбля нар. музыки,— за концертные программы «Русская протяжная песня», «Композиторы и фольклористы».

10. **ПРИСТАВКИНУ** А. И.— писателю,— за повесть «Ночевала тучка золотая».

11. **САМОЙЛОВУ** Д. С.— поэту,— за книгу стихов «Голоса за холмами».

12. **ТУМАНИШВИЛИ** М. И.— нар. артисту СССР, режиссеру,— за спектакль «Наш городок» в Театре киноактера при студии «Грузия-фильм».

13. **ЧЕГОДАЕВУ** А. Д.— д-ру искусствоведения,— за книгу «Эдуард Мане».

14. **ШЕВЧЕНКО** В. Н.— засл. деятелю искусств УССР, автору сценария, режиссеру и оператору (посмертно), **КРИПЧЕНКО** В. И., **ТАРАНЧЕНКО** В. В.— операторам,— за документально-публицистический фильм «Чернобыль. Хроника трудных недель» произ-ва Укр. студии хроникально-документальных фильмов.

V. За выдающиеся достижения в труде передовикам Всесоюзного социалистического соревнования

1. **АЛЕКСЕЕВУ** А. Т.— нач. участка шахты «Чайкино» ПО «Макеевуголь», **ВШИВЦОВУ** А. В.— механику участка шахты «Капитальная» ПО «Интауголь», **КАРБАНОВУ** Н. А.— горнорабочему очистного забоя шахты «Молодогвардейская» ПО «Краснодонуголь», **КАШКИНУ** В. П.— механику участка шахты «Капитальная» ПО «Южкузбассуголь», **КОЛЕСНИКОВУ** В. А.— бригадиру проходчиков шахты «Юбилейная» ПО «Ростовуголь», **ПАРАМЗИНУ** В. Е.— бригадиру горнорабочих очистного забоя шахты им. Н. И. Сташкова ПО «Павлоградуголь», **ПЕТРУХИНУ** С. А.— бригадиру проходчиков шахты «Виру» ПО «Эстонсланец», **ПИЛИПЧУКУ** В. А.— бригадиру комплексной бригады шахтостроительного управления № 4 треста «Краснодоншахтострой», **САДЫРИНУ** Ю. И.— бригадиру машинистов экскаваторов разреза «Листвянский» ПО «Кемеровоуголь», **ЦАПИШУ** В. П.— мастеру участка шахты им. К. Е. Ворошилова ПО «Прокопьевскгидроуголь», **ШЕВЧЕНКО** В. И.— бригадиру машинистов экскаваторов разреза «Новорайчихинский» ПО «Дальвостуголь», **ЯКИМЕЦ** В. Н.— штамповщице Конотопского электромеханич. з-да «Красный металлист»,— за выдающиеся достижения в труде и научно-технич. творчестве, большой личный вклад в увеличение добычи угля, ускорение роста производительности труда и экономию ресурсов.

2. **ШАКИРЗЯНОВУ** Н. М.— оператору по добыче нефти и газа нефтегазодобывающего упр. «Федоровскнефть» ПО «Сургутнефтегаз», **КУЗАХМЕДОВУ** Р. Х. — мастеру по добыче нефти и газа нефтегазодобывающего упр. «Джальнефть» им. 50-летия СССР ПО «Татнефть» им. В. Д. Шашина, **ЧЕРНОВУ** П. Г.— мастеру по подземному ремонту скважин нефтегазодобывающего упр. «Мегионнефть» ПО «Нижневартовскнефтегаз», **ПОМОГАЙБИНУ** С. Г.— буровому мастеру Нефтеюганского упр. буровых работ № 2 ПО «Юганскнефтегаз», **ГРИНИВУ** Б. И.— буровому мастеру Ивано-Франковского упр. буровых работ ПО «Укрнефть», **ЛЕБЕДЕВУ** П. А.— буровому мастеру Мирненского упр. буровых работ ПО «Куйбышевнефть», **ГИМАТУДИНОВУ** Р. Ф.— оператору по добыче нефти и газа Уренгойского ПО по добыче газа им. С. А. Оруджева, **ШКЛЯРСКОМУ** Е. Е.— буровому мастеру Красноградского упр. буровых работ ПО «Укргазпром», **ЛАЗАРЕВУ** А. Ф.— машинисту технологич. компрессоров Юбилейного линейно-производств. упр. магистральных газопроводов ПО «Севергазпром», **ЗАВЬЯЛОВОЙ** В. П.— бригадиру штукатуров комсомольско-молодежного специализированного упр. отделочных работ треста «Уренгойгазстрой», **КИНДРАТЕНКО** И. В.— машинисту бульдозера специализированного упр. № 2 треста «Щекингазстрой», **ПИСЕНКО** В. П.— бригадиру слесарей-электромонтажников НПО «Сварка-нефтегазстрой»,— за выдающиеся достижения в труде и научно-технич. творчестве, большой личный вклад в увеличение добычи нефти и газа.

3. **АГАФОНОВУ** Б. А.— электросварщику труб на стане Новомосковского трубного з-да им. 50-летия Советской Украины, **БАБЕНКО** В. И.— штамповщице Запорожского метизного з-да им. 26-го съезда КПСС, **ГИЛЮ** П. Е.— бригадиру комплексной бригады Криворожского Центрального ГОКа им. 50-летия Советской Украины, **ДОБРОХОДСКОМУ** Н. Н.— проходчику Абаканского рудоуправления НПО «Сибруда», **ПЕТРОВУ** Ф. А.— вальцовщику стана горячей прокатки Челябинского металлургич. комб., **ПОЛИКАРПОВУ** А. И.— сталевару конвертера Новолипецкого металлургич. комб. им. Ю. В. Андропова, **ЯГМУРУ** А. Д.— вальцовщику стана горячей прокатки Криворожского металлургич. комб. «Криворожсталь» им. В. И. Ленина, **АКИЛОВУ** Ф. Я.— бригадиру комплексной бригады Учалинского ГОКа, **БАРАНУ** И. П.— бригадиру слесарей-ремонтников Киевского межобл. производственно-заготовительного упр. «Вторцветмет», **ИСРАЕЛЯНУ** О. А.— бригадиру бурильщиков скважин Заангезурского медно-молибденового комб., **КАРГАПОЛОВУ** В. П.— бригадиру электролизников Красноярского алюминиевого з-да им. 50-летия ВЛКСМ, **КРАСОВСКОМУ** Ю. Н.— бригадиру плавильщиков Норильского горно-металлургич. комб. им. А. П. Завенягина,— за выдающиеся достижения в труде, активное участие в технич. творчестве, большой личный вклад в увеличение произ-ва и повышение качества металлопродукции.

4. **ДЕРЯБИНУ** Н. А.— бригадиру комплексной бригады производств. лесозаготовительного объединения «Верхнетоемсклес» территориального ПО «Архангельсклеспром», **ФИЛИНУ** В. Н.— бригадиру комплексной бригады Белоручейского леспромхоза территориального ПО «Вологдалеспром», **МЕНОВЩИКОВУ** А. И.— бригадиру лесозаготовительного комплекса Аргат-Юльского леспромхоза территориального ПО «Томлеспром», **КУРДЮКОВУ** В. Г.— бригадиру водителей автомобилей Южно-Кондинского леспромхоза территориального ПО «Тюменьлеспром», **ТИЩЕНКО** Н. П.— бригадиру рабочих рамного потока Приморского деревообрабатывающего комб. территориального ПО «Приморсклеспром», **БЕЛИКОВОЙ** П. Я.— бригадиру комплексной бригады производств. мебельного объединения «Москва» территориального НПО мебельной пром-сти «Центромебель», **КОЛЕСНИКОВИЧУ** В. И.— лущильщику шпона Пинского производств. деревообрабатывающего объединения «Пинскдрев», **ЛУКИНУ** Н. Л.— машинисту бумагоделательной машины Балахнинского целлюлозно-бумажного комб. им. Ф. Э. Дзержинского территориального НПО целлюлозно-бумажной пром-сти «Центробумпром», **ЗАДОРОЖНОМУ** В. А.— бригадиру комплексной бригады Малинской бумажной фабрики им. 50-летия Великой Октябрьской социалистич. революции, **ЧЯПОНЕНЕ** А. Ю.— бригадиру комплексной бригады Дубравской лесной опытной станции Литов. н.-и. ин-та лесного х-ва, **ПРОНЬО** Л. Е.— мастеру леса опытно-производств. лесохозяйственного объединения «Русский лес», **ГАЛИЕВУ** Х. Ф.— бригадиру комплексной бригады Сабинского леспромхоза Мин-ва лесного х-ва Тат. АССР,— за выдающиеся достижения в труде, большой личный вклад в улучшение использования лесных ресурсов.

5. **ДУБРОВИНУ** А. И.— бригадиру комплексной бригады ПО «Сибэнергомаш», **ЛЕБЕДЕВУ** К. П.— бригадиру комплексной бригады ПО «Русский дизель», **МАКЕЕВУ** Б. Г.— слесарю-ремонтнику Кусинского машиностроит. з-да им. 60-летия Октября, **ПАЛЬШИНУ** Г. Г.— бригадиру слесарей по сборке металлоконструкций ПО «Уралмаш», **ПИВОВАРОВУ** Г. П.— бригадиру разметчиков ПО «Ворошиловградский тепловозостроительный завод» им. Октябрьской революции, **ТИЩЕНКО** Н. В.— бригадиру слесарей по сборке металлоконструкций Волгодонского ПО атомного энергетич. машиностроения, **ГОЛУБЕВУ** Н. П. — фрезеровщику, **ПУСТОВИТУ** В. Т.— формовщику стеклопластиковых изделий, работникам машиностроит. з-да, **ФИЛИМОНОВУ** Ю. И.— оператору станков с программным управлением Тушинского машиностроит. з-да, **ГУБЕ** А. И.— нач. технологич. бюро ПО «Севастопольский морской завод имени С. Орджоникидзе», **КЕСЛЕРУ** В. А.— сборщику корпусов металлич. судов Херсонского судостроит. ПО им. 60-летия Ленинского комсомола, **СОСИНУ** А. Н.— бригадиру комплексной бригады ПО «Комета»,— за выдающиеся достижения в труде, большой личный вклад в повышение технич. уровня выпускаемых машин и механизмов.

6. **ВИРБИЦКАСУ** А.-Л. П.— токарю Паневежского з-да автокомпрессоров ПО «Аурида», **ГОГАНОВУ** В. Н.— токарю Ярославского з-да топливной аппаратуры (ПО «Дизельаппаратура»), **ЕРМОЛАЕВУ** В. В.— слесарю-инструментальщику Камского объединения по произ-ву большегрузных автомобилей, **ЕРОШКИНУ** А. А.— наладчику технологич. оборудования 21-го гос. подшипникового з-да ПО ГПЗ-1, **ЗУБОВИЧУ** Э. К.— наладчику автоматич. линий и агрегатных станков Могилевского автомобильного з-да им. С. М. Кирова ПО «БелавтоМАЗ», **ПОДСТРИЖЕНЮ** А. Ф.— наладчику холодноштамповочного оборудования Кременчугского объединения по произ-ву большегрузных автомобилей, **ВЫСОЦКОМУ** В. М.— бригадиру формовщиков ПО «Алтайский тракторный завод имени М. И. Калинина», **КОЖИНУ** В. И.— разметчику Люберецкого ПО «Завод имени Ухтомского», **КРАШНЕВУ** Е. Ф.— бригадиру электросварщиков ПО «Ростсельмаш» им. Ю. В. Андропова, **ХАРХАН** Г. А.— бригадиру наждачников ПО «Херсонский комбайновый завод имени Г. И. Петровского», **ЦЫРУЛЬНИКОВУ** В. И.— бригадиру слесарей механосборочных работ ПО «Челябинский тракторный завод имени В. И. Ленина», **ЯЦЕНКО** Н. П.— фрезеровщику ПО «Днепропетровский комбайновый завод имени К. Е. Ворошилова»,— за выдающиеся достижения в труде, большой личный вклад в повышение технич. уровня выпускаемых автомобилей, тракторов и с.-х. техники.

7. **ПУЛИНОЙ** М. Г.— сборщице электроизмерит. приборов ПО «Краснодарский ЗИП», **МИХАЛЕЦ** Л. П.— монтажнице радиоэлектронной аппаратуры и приборов Львовского з-да биофизич. приборов Моск. НПО «Биофизприбор», **БЕКРИХУ** В. Л.— бригадиру комплексной бригады одесского опытного з-да «Красный Октябрь», Ленингр. НПО «Буревестник», **ЛЯШЕНКО** Н. И.— прессовщику изделий из пластмасс опытного з-да Всесоюзного н.-и. ин-та мед. приборостроения, **КОНОНОВУ** В. А.— слесарю механосборочных работ Могилевского лифтостроит. з-да НПО

«Лифтмаш», **ЛИХОШЕРСТОВУ** А. Д.— токарю Волжского ПО цементного машиностроения, **ЛОЗЕ** И. В.— бригадиру комплексной бригады киевского з-да «Стройдормаш» им. 50-летия Советской Украины, **КУЗНЕЦОВУ** А. В.— бригадиру слесарей механосборочных работ Ленингр. станкостроит. ПО им. Я. М. Свердлова, **КОПЫЛОВОЙ** Н. С.— шлифовщице Липецкого станкостроит. з-да, **ДИРВАНСУ** П. Я.— слесарю-инструментальщику Рижского опытного з-да технологич. оснастки, **АВАЕВУ** Б. И.— модельщику по деревянным моделям моск. чугунолитейного з-да «Станколит»,— за выдающиеся достижения в труде, большой личный вклад в повышение технич. уровня выпускаемых станков и оборудования.

8. ДРУЖИНИНУ А. А.— слесарю-инструментальщику Моск. радиотехнич. з-да, **МИЛОВАТСКОМУ** Е. В.— токарю з-да электронно-вычислит. техники, **ШЕВЧУКУ** В.Е.— оператору станков с программным управлением машиностроит. з-да, **ВЕРБИЦКОЙ** С. И.— оператору фотолитографии ПО им. 25-го съезда КПСС, **КАУНОВОЙ** И. Н.— травильщице НПО материаловедения, **КОЛБЕШКИНУ** А. Е.— слесарю-инструментальщику НПО приборостроения, **БЛИЗНИКАСУ** А. Л.— слесарю по ремонту и обслуживанию технологич. установок Каунасского телевизионного з-да, **ЛУПАНДИНУ** С. В.— слесарю механосборочных работ Н.-и. ин-та комплексной автоматизации, **ПУГАЧЕВУ** В. И.— слесарю-инструментальщику Минского ПО «Горизонт», **ЛУЧИНСКОМУ** В. Ф.— слесарю по ремонту реакторно-турбинного оборудования Нововоронежской АЭС им. 50-летия СССР, **ПУЖЛИВОМУ** А. В.— кабельщику-спайщику территориально-производств. объединения междугор. связей и телевидения № 14,— за выдающиеся достижения в труде, большой личный вклад в повышение технич. уровня средств связи и приборов.

9. ВЕРЕМЕЕВУ А. Ф.— слесарю-ремонтнику Донецкого ПО «Точмаш», **ЖАВОРОНКОВУ** Ю. С.— токарю ПО «Завод имени Я. М. Свердлова», **УТКИНОЙ** М. И.— слесарю механосборочных работ механич. з-да, **ЕРМОЛАЕВУ** А.С.— слесарю-ремонтнику химич. комб. «Енисей», **АНТОНОВОЙ** Н. П.— бригадиру гальваников, **ГАГАРИНОЙ** О. А.— бригадиру слесарей механосборочных работ, **КОНОВАЛОВУ** Г. Н.— токарю, **ПЕХОВУ** А. П.— слесарю-инструментальщику, работникам машиностроит. з-да, **ЧУКАРЕВОЙ** Р. П.— ст. мастеру участка ПО «Рубин», **ПЬЯНКОВУ** Е. Н.— бригадиру комплексной бригады ПО «Электромашина», **СИРОТИНУ** В. Ф.— бригадиру комплексной бригады ПО «Кировский завод», **ДОЛМАТОВУ** А. И.— слесарю-инструментальщику станкостроит. з-да,— за выдающиеся достижения в труде, большой личный вклад в улучшение качества машиностроит. продукции.

10. БУЛАВЕ Н. М.— бригадиру фрезеровщиков Днепропетровского электровозостроит. з-да, **НЮКШЕ** К. И.— слесарю-инструментальщику ПО «Рижский электромашиностроительный завод», **СУЛАКАДЗЕ** С. А.— бригадиру сборщиков электрич. машин и аппаратов Кутаисского электромеханич. з-да ПО «Потенциал», **ЯКОВЛЕВУ** А. В.— бригадиру токарей Псковского з-да тяжелого электросварочного оборудования, **АПАТРОВУ** В. Г.— бригадиру монтажников Средне-Азиатского монтажного упр. треста «Спецгидромонтаж», **РОГОВУ** И. В.— ст. машинисту энергоблоков Красноярской ГРЭС № 2, **КЛЕЙЗЕ** Й.-П. А.— электромонтеру по ремонту и монтажу кабельных линий Каунасских электрич. сетей Литовглавэнерго, **ПОДСЕВАЛОВУ** Ю. Н.— бригадиру комплексной бригады Ленингр. НПО бумагоделательного машиностроения им. 2-й пятилетки, **РОМАШОВУ** А. Г.— бригадиру котельщиков Балашихинского НПО криогенного машиностроения им. 40-летия Октября, **РЫБАКУ** Б. В.— бригадиру токарей Бердичевского ПО химич. машиностроения «Прогресс», — за выдающиеся достижения в труде и научно-технич. творчестве, большой личный вклад в совершенствование техники и технологии произ-ва.

11. АДАМЧУКУ Н. Л.— бригадиру каменщиков Винницкого строит. управления, **ДЕЙМУНДУ** Ю. И. — бригадиру электромонтажников по освещению и осветительным сетям 1-го специализированного красноярского монтажного управления треста «Северовостокэлектромонтаж», **ДУБОВИКУ** И. С.— бригадиру монтажников по монтажу стальных и железобетонных конструкций Рудненского специализированного упр. гос. треста «Казстальмонтаж», **ЕЛИСЕЕВУ** Н. Г.— бригадиру комплексной бригады Моск. гос. строит.-монтажного треста № 8 проектно-строит. объединения «Моспромстрой», **ЖАРИНОВУ** П. М.— бригадиру комплексной бригады строит. упр. № 2 Даугавпилсского территориального общестроит. треста, **ИДИАТУЛИНУ** И. Б.— бригадиру комплексной бригады строит. упр. «Нефтестрой» треста «Чимкентпромстрой», **КАМЫШОВОЙ** Т. И.— оператору пульта управления оборудованием железобетонного произ-ва Коломенского з-да железобетонных изделий Главмособлстройматериалов, **МАРСАКОВОЙ** В. Д.— бригадиру комплексной бригады СМУ «Промстрой» № 2 треста «Мособлстрой» № 12 им. 50-летия СССР, **НОВИК** О. Г.— бригадиру маляров Калининградского домостроительного комб., **ОПАРИНУ** Н. И.— бригадиру комплексной бригады Моск. строит. упр., **ПОДДУБСКОМУ** М. Н.— ст. прорабу передвижной механизированной колонны № 2 треста «Кемеровопромстрой», **СЕРОВОЙ** Е. И.— бригадиру штукатуров специализированного упр. № 16 строит. объединения «Мариграждансторой»,— за выдающиеся достижения в труде, большой личный вклад в развитие коллективного подряда и внутрипроизводств. хозрасчета в строительстве.

12. АЛИРЗАЕВУ Алирзе Мустафа оглы — бригадиру комплексной бригады СУ № 103 домостроит. комб. № 3 Мин-ва строительства Азерб. ССР, **БЕКЬЯН** Т. А.— бригадиру формовщиков машинной формовки новокузнецкого з-да «Сантехлит» им. 60-летия СССР пром. объединения «Россантехпром», **БОЧКАРЕВУ** В. С.— бригадиру монтажников по монтажу стальных и железобетонных конструкций проектно-строит. объединения «Ульяновскпроектстрой», **ЖАЛИМАСУ** П. Б.— бригадиру монтажников по монтажу стальных и железобетонных конструкций проектно-строит. объединения «Клайпеда», **КРЫВУЛЕ** В. И.— бригадиру маляров Львовского домостроит. комб. Главльвовпромстроя, **МОЛОДЦОВУ** И. А.— бригадиру комплексной бригады домостроит. комб. № 2 Моск. гос. объединения крупнопанельного домостроения, **МОРДВИНОВУ** А. А.— бригадиру комплексной бригады строит. упр. № 2 Ашхабадского проектно-промышленно-строит. объединения, **ОРЛОВОЙ** В. Г.— звеньевой маляров проектно-строит. объединения «Бурятгражданстрой», **РОСЛЯКОВУ** В. И.— прессовщику стеновых изделий Ковровского з-да силикатного кирпича ПО «Владимирстройматериалы», **ФРОЛОВУ** А. К.— бригадиру комплексной бригады домостроит. комб. № 4 Главленинградстроя, **ХАНЕВИЧУ** А. А.— бригадиру монтажников по монтажу стальных и железобетонных конструкций проектно-пром. строит. объединения «Гродножилстрой»,— за выдающиеся достижения в труде, большой личный вклад в решение жилищной проблемы на основе наращивания производств. мощностей домостроения и стеновых материалов.

13. ЗАХАРЧУКУ И. Д.— буровому мастеру Павлоградской геологоразведочной экспедиции ПО «Донбассгеология», **МАЛСУ** В. Ф.— буровому мастеру Ноябрьской нефтегазоразведочной экспедиции ПО «Обьнефтегазгеология», **ТОМСКОЙ** З. И.— геологу 1-й категории Минусинской геологоразведочной экспедиции ПО «Красноярскгеология», **ВЕРХОЛАНЦЕВУ** П. Е.— бригадиру комплексной бригады мостостроительного отряда № 29 треста «Мостострой» № 11, **ПРУСОВОЙ** А. И.— бригадиру маляров СУ № 305 треста «Севзаптрансстрой», **МАЛЯРЧУКУ** А. Н.— бригадиру комплексной бригады строит.-монтажного треста «Мурманскморстрой», **БАКАНОВСКОМУ** В. С.— трактористу передвижной механизированной колонны № 33 треста «Винтебскводстрой», **БОЕВУ** И. Р.— буровому мастеру передвижной механизированной колонны № 18 ПО «Сельхозводоснабжение» Молд. ССР, **ЛЫСКУ** Л. М.— бригадиру комплексной бригады передвижной механизированной колонны № 7 проектно-промышленно-строит. объединения «Союзкалмводстрой», **МАКЕЕВУ** П. П.— бригадиру комплексной бригады Асиновской передвижной механизированной колонны № 16 ПО «Союзтомскмелиорация», **ШКИПУРУ** Б. С.— машинисту экскаватора Краславской передвижной механизированной колонны по водохозяйственному строительству № 14 Латв. ССР,— за выдающиеся достижения в труде, большой личный вклад в изыскание и использование резервов экономии сырья, материалов и топливно-энергетич. ресурсов.

14. ГУРЬЯНОВОЙ Г. М.— оператору сортировочной горки ст. Челябинск-Главный Южно-Уральской ж. д., **ЕРДЕНОВОЙ** Н. Х.— бригадиру по текущему содержанию и реции пути Целинной ж. д., **ИГНАТЕНКО** Н. И. — составителю поездов ст. Батайск Северо-Кавказской ж. д., **ЛОБОВКИНУ** Р. В.— машинисту электровоза локомотивного депо Лобня Моск. ж. д., **МАТВЕЕВУ** В. А.— слесарю-электрику по ремонту электрооборудования локомотивного депо Ртищево Юго-Восточной ж. д., **ШКАРУБЕ** З. Г.— мастеру вагонного депо Белово Кемеровской ж. д., **БЕЛЯШОВУ** Г. К.— бригадиру дорожных рабочих дорожно-строит. управления № 1 проектно-ремонтно-строит. объединения «Оренбургавтодор», **ГЕРУСОВУ** А. А.— бригадиру водителей автомобилей Копейского автотранспортного предприятия территориального объединения «Челябинскавтотранс», **ЛИВИЦКОМУ** В. В.— бригадиру водителей автомобилей Кагарлыкского автотранспортного предприятия 13255 Киевского территориально-производств. объединения автотранспорта, **ПАТИЕНОВУ** В. Ф.— бригадиру дорожных рабочих СУ № 932 треста «Тюменьдорстрой», **ТЕРЕХОВУ** А. М.— бригадиру водителей автобусов 11-го автобусного парка упр. автобусного транспорта Главмосгортранса,— за выдающиеся достижения в труде и научно-технич. творчестве, большой личный вклад в повышение эффективности работы автомобильного и железнодорожного транспорта.

15. ВАКУРОВУ Ю. Н. — ст. мотористу-электрогазосварщику теплохода Балтийского морского пароходства, **ДЕШЕВЫХ** А. М.— капитану теплохода Дальневосточного морского пароходства, **ХОМЕНКО** Н. М.— боцману теплохода Советского Дунайского пароходства, **ХАМИТОВУ** П. В.— капитану-механику теплохода Камского речного пароходства, **КАЛЯГИНУ** А. И.— капитану — первому помощнику механика теплохода Волжского объединенного речного пароходства, **СТРОГОМУ** Н. А.— капитану теплохода Киевского судостроит.-судоремонтного з-да, **ЗДАНАВИЧЮСУ** А.- И. М.— гл. механику плавбазы Клайпедской базы рефрижераторного флота Литов. ПО рыбной пром-сти, **АНТОНОВУ** С. И.— ст. мастеру по добыче рыбы сейнера-траулера рефрижераторного Владивостокской базы тралового и рефрижераторного флота Приморского ПО рыбной пром-сти, **АРХИПОВУ** Н. С.— командиру корабля Домодедовского ПО гражданской авиации, **ЧУБУ** А. М.— авиационному технику Второго магаданского объединенного авиац. отряда Магаданского упр. гражданской авиации, **КОНДРАТЬЕВОЙ** Л. Н.— нач. полярной станции Диксонского территориального упр. по гидрометеорологии,— за выдающиеся достижения в труде и научно-технич. творчестве, большой личный вклад в повышение эффективности работы воздушного и водного транспорта и рыболовных судов.

16. БОКАРЕВУ А. С.— слесарю-ремонтнику, **СТАРОВОЙТОВУ** А. А.— бригадиру комплексной бригады, работникам машиностроит. з-да, **ЗАГРИНУ** А. М.— бригадиру радиомехаников по ремонту радиоэлектронного оборудования, **КАНАНЫХИНУ** М. К.— бригадиру испытателей двигателей, **МАНЕРКИНОЙ** С. Н.— бригадиру комплексной бригады, **НЕХОРОШУ** И. М.— бригадиру сборщиков-клепальщиков, работникам авиаремонтного з-да, **ИВАНОВУ** В. И.— слесарю-инструментальщику опытного з-да автомобильной техники, **КОВРЫГЕ** В. К.— бригадиру слесарей-инструментальщиков механич. завода, **ЛОПАТИНУ** Ф. М.— слесарю механосборочных работ ремонтного з-да, **СЯСЬКИНУ** А. Р.— бригадиру слесарей механосборочных работ з-да химич. оборудования, **ТИХОНОВУ** В. И.— монтажнику радиоэлектронной аппаратуры и приборов оптико-механич. завода, **ШИШЕБАРОВУ** А. В.— бригадиру слесарей-судоремонтников судоремонтного з-да,— за выдающиеся достижения в труде, высокие эффективность и качество работы при ремонте техники и оборудования.

17. ВОРОБЬЕВОЙ Н. В.— ткачихе егорьевского х.-б. комб. «Вождь пролетариата», **ДОГАДОВУ** Н. Д.— помощнику мастера Оренбургского производств. трикотажного объединения, **КУЛЬКОВОЙ** В. Е.— прядильщице Астраханского трикотажного комб., **ЯИЧКОВОЙ** Т. М.— прядильщице Фурмановского производств. х.-б. объединения, **МИТИНОЙ** З. И.— швее Моск. промышленно-торгового швейного объединения «Женская мода», **ПУГОВКИНУ** Г. С.— строгалю кожевенно-мехового сырья и полуфабрикатов Ленингр. производств. кожевенного объединения им. А. Радищева, **САЖИНОВОЙ** Т. П.— раскройщице Костромского производств. обувного объединения «Х Октябрь», **ПАРЧЕВСКОЙ** Е. М.— оправщице-частильщице Барановского фарфорового з-да им. В. И. Ленина, **ГУЛИДОВОЙ** Т. С.— швее витебской швейной фабрики «Знамя индустриализации», **АХМЕДОВОЙ** К.— ткачихе Маргиланского ПО авровых тканей «Атлас» им. 60-летия Союза ССР, **ЗАРИНЕ** Х. В.— оператору гладильно-сушильного агрегата Огрского производств. прядильно-трикотажного объединения им. 50-летия ВЛКСМ, **АЛУМЕРЕ** Э. А.— швее тартуской швейной фабрики «Сангар»,— за выдающиеся достижения в труде, большой личный вклад в увеличение выпуска и кореннное улучшение качества товаров нар. потребления.

18. ИВАНОВОЙ Е. К.— перемотчице нити Даугавпилсского ПО «Химволокно» им. Ленинского комсомола, **КАЙРЕНЕ** П. К.— бригадиру комплексной бригады вильнюсского з-да «Пласта», **КИСЕЛЕВУ** А. А.— бригадиру аппаратчиков Ростовского химич. ПО им. Октябрьской революции, **КУРИЛОВОЙ** З. В.— мастеру цеха производств. комб. Омского обл. союза потребительских обществ, **ЧЕКАЛКИНОЙ** В. П.— ткачихе Чимкентского ПО по выпуску товаров нар. потребления, **ДАНЬКОВСКОЙ** Г. И.— бригадиру комплексной бригады швейно-галантерейной фабрики «Данга», **МАКОВИЮ** В. В. — бригадиру комплексной бригады специализированного РСУ № 1 Черновицкого обл. специализированного ремонтно-строит. треста, **ШЕРМАТОВУ** Б.— водителю автомобиля автодормехбазы Андижанского гор. упр. жилищно-коммунального х-ва, **АБДУЛЛИНУ** Ф. И.— бригадиру столяров Уфимского упр. по ремонту жилищ треста «Башремстройбыт», **ОСМОНОВУ** Э. М.— бригадиру радиомехаников по обслуживанию и ремонту радиотелевизионной аппаратуры ПО «Киргизбытрадиотехника», **МУРЗИНОЙ** Т. Н.— раскройщице экспериментальной фабрики спортизделий Центрального совета Всесоюзного физкультурно-спортивного общества «Динамо»,— за выдающиеся достижения в труде, большой личный вклад в расширение услуг и повышение качества обслуживания населения.

19. СВИРКО В. М.— слесарю по контрольно-измерительным приборам и автоматике Бобруйского комб. хлебопродуктов, **ЧЕРНИКОВОЙ** А. А.— пекарю-мастеру Алма-Атинского ПО хлебопекарной пром-сти, **КОЧУ** Е. П.— аппаратчице комбикормового произ-ва Кишиневского комб. хлебопродуктов, **ГРИШКО** А. Н. — бригадиру кондитеров Волковысского комб. обществ. питания Гродненской обл., **ДЕМИНОЙ** А. С.— машинисту вкладочно-швейно-резального агрегата 3-й типографии Упр. военного изд-ва, **КОРОЛЕВУ** Ю. Г.— бригадиру комплексной бригады типографии изд-ва ЦК КПСС «Правда», **ПОТАПОВОЙ** Е. Н.— учительнице ср. общеобразовательной школы № 109 Черемушкинского р-на г. Москвы, **ФЕДЕЦОВОЙ** М. Л.— учительнице ср. общеобразовательной школы № 7 г. Орши Витебской обл., **БАБИЧЕНЕ** Я. К.— врачу-терапевту Каунасской 2-й гор. клинич. больницы Литов. ССР, **САМОРОДОВОЙ** Н. С.— зав. отделением Островской центр. р-ной больницы Псковской обл., **БЕЛАГИНОЙ** В. В.— гранулировщице Томского химико-фармацевтич. з-да,— за выдающиеся достижения в труде, большой личный вклад в разработку и внедрение передовых методов организации труда и произ-ва.

20. ПАЛЬЧЕНКУ А. А.— оператору технологич. установок Киришинефтеоргсинтез» им. 50-летия ВЛКСМ, **КРОТ** Е. В.— сборщице покрышек Днепропетровского ПО «Днепрошина» им. 25-го съезда КПСС, **ГРАЧЕВУ** А. К.— бригадиру комбайновой бригады ПО «Белорускалий» им. 50-летия СССР, **ДАНЧЕВСКОМУ** И. И.— машинисту экскаватора Роздольского ПО «Сера» им. 50-летия Великой Октябрьской социалистич. революции, **ТАБАЧКОВУ** А. Р.— токарю, **ГРИШИНУ** М. Н.— регулировщику радиоэлектронной аппаратуры и приборов, работникам ПО «Машиностроительный завод», **КУРЦОВОЙ** А. И.— доярке совх. «Фрязево» отдела рабочего снабжения ПО «Машиностроительный завод», **ТРИГУБУ** А. А.— инженеру по сварке ремонтно-технич. предприятия «Высокогорскремтехпред» Тат. АССР, **КОРНЕВУ** А. С.— бригадиру электромонтеров Ленингр. мясокомб. им. С. М. Кирова, **БУЧМЕ** Ф. К.— наладчику оборудования Киевского ПО по выпуску безалкогольных напитков «Росинка», **КАЗАРЯНУ** С. Л.— трактористу-машинисту предприятия по механизации и электрификации р-на им. Камо Арм. ССР,— за выдающиеся достижения в труде, большой личный вклад в изыскание и использование внутренних резервов произ-ва.

21. ПЕЧЕНИНУ Н. А.— звеньевому полеводческого звена колх. «Ленинцы» Майского р-на Кабардино-Балкарской АССР, **АНДРОСОВУ** В. К.— бригадиру полеводческой бригады совх. «Советская Россия» Смоленского р-на Алтайского края, **МИННЕГУЛОВУ** М. Г.— бригадиру полеводческой бригады колх. «Восток» Тамбовского р-на Амур-

ской обл., **ВОЛКОВУ** И. И.— трактористу-машинисту колх. «Заря» Ленинск-Кузнецкого р-на Кемеровской обл., **КУЛЯБИНУ** В. С.— звеньевому кормодобывающего звена совх. им. 60-летия СССР Кирово-Чепецкого р-на Кировской обл., **ФОМИНУ** А. Г.— бригадиру полеводческой бригады колх. «40 лет Октября» Исетского р-на Тюменской обл., **КОРИНЕЦКОМУ** П. В.— звеньевому механизированного звена колх. им. 25-го съезда КПСС Гороховского р-на Волынской обл., **КАГАРЛЫКСКОМУ** С. Ф.— бригадиру механизированной бригады совх. Кагарлыкского сахарного комб. Киевской обл., **ЧЕРНЫХ** Г. В.— звеньевому механизированного звена колх. им. 21-го съезда КПСС Красногвардейского р-на Крымской обл., **МИРОНЮКУ** И. Г.— трактористу-машинисту колх. «Радянська Украина» Скадовского р-на Херсонской обл., **АБИЛЬПЕИСОВУ** Т. А.— бригадиру полеводческой бригады совх. «Лавровский» Володарского р-на Кокчетавской обл.,— за выдающиеся достижения в труде, получение высоких и устойчивых урожаев зерновых и кормовых культур, внедрение интенсивных технологий их возделывания.

22. АРЗАМАСКИНУ Н. Г.— бригадиру полеводческой бригады колх. им. М. Горького Атяшевского р-на Мордовской АССР, **КОЖУХОВУ** В. И., **КОЖУХОВУ** Л. И., **ПУЛАТОВУ** Н. П.— трактористам-машинистам колх. «Большевик» Ордынского р-на Новосибирской обл., **НОВИЦКЕ** М. И.— звеньевой полеводческого звена колх. «Маяк» Богородчанского р-на Ивано-Франковской обл., **ЗАБУГЕ** З. М.— трактористу-машинисту Тернопольского районного ПО «Сельхозхимия» Тернопольской обл., **ШУМСКОМУ** А. А.— бригадиру полеводческой бригады колх. «Россия» Дятловского р-на Гродненской обл., **КУДРАТОВУ** Т.— бригадиру овощеводческой бригады колх. им. Ф. Энгельса Самаркандского р-на Самаркандской обл., **ХОДЖАМУРАТОВУ** Т.— бригадиру хлопководческой бригады колх. «Москва» Кумкурганского р-на Сурхандарьинской обл., **СОКОЛОВУ** В. Т.— слесарю-ремонтнику Бахтского хлопкоочистит. з-да Сырдарьинской обл., **САЛМАНОВУ** Самиду Исабала оглы — бригадиру хлопководческой бригады колх. «Октябрь» Сальянского р-на Азерб. ССР, **НУРУЛЛАЕВОЙ** Шафиге Ибад кызы — оформителю готовой продукции Хачмасского консервного комб. Азерб. ССР,— за выдающиеся достижения в труде, большой личный вклад в увеличение произ-ва и переработки продукции растениеводства на основе широкого применения прогрессивных форм организации труда.

23. СУНДУЕВУ Даши-Ниме Буодиевичу — ст. чабану колх. им. К. Маркса Баргузинского р-на Бурятской АССР, **КОРНЕЕВОЙ** Т. В.— бригадиру звероводческой бригады совх. «Повенецкий» Медвежьегорского р-на Карельской АССР, **ФИЛИППОВУ** М. П.— бригадиру оленеводческой бригады совх. «Усть-Усинский» Усинского р-на Коми АССР, **НАГОРНОЙ** Н. Г.— звеньевой животноводческого звена колх. «Красная Осетия» Моздокского р-на Северо-Осетинской АССР, **ИОНОВОЙ** В. М.— бригадиру животноводческой бригады учебно-опытного х-ва Ульяновского с.-х. ин-та, **МУЛЯРЧУК** О. А.— оператору машинного доения коров Гос. племенного з-да «Бортничи» Бориспольского р-на Киевской обл., **ЛАЗОРСКОЙ** В. Н.— зав. комплексом по выращиванию крупного рог. скота колх. «Перемога комунизму», Лохвицкого р-на Полтавской обл., **ЧЕРНОГАЛОВОЙ** В. М.— птичнице Приднепровской птицефабрики Могилевского р-на Могилевской обл., **КУСАИНОВУ** Ж.— ст. чабану совхоза «Забурунский» Гурьевской обл., **ЦИКЛАУРИ** Н. В.— оператору машинного доения коров Телетского экспериментального совхоза-техникума Гардабанского р-на Груз. ССР, **РИМКУВЕНЕ** Д. К.— оператору по выращиванию поросят колх. «Раудонйи велява» Шяуляйского р-на Литов. ССР, **КЛЫЧДУРДЫЕВУ** Т.— чабану совх. им. 22-го съезда КПСС Казанджикского р-на Туркм. ССР,— за выдающиеся достижения в труде, большой личный вклад в увеличение произ-ва и повышение качества животноводческой продукции.

24. ДМИТРИЕВОЙ Н. В.— оператору машинного доения коров опытно-производств. х-ва «Богородское» Ивановской гос. обл. с.-х. станции, **ФЕДОТОВОЙ** А. В.— оператору машинного доения коров совх. «Ворсино» Боровского р-на Калужской обл., **ЛАРЧЕНКОВОЙ** А. Д.— оператору машинного доения коров экспериментального х-ва «Немчиновка» Одинцовского р-на Моск. обл., **МЕДВЕДЕВОЙ** Т. П.— оператору машинного доения коров совх. «Дертевский» Пензенского р-на Пензенской обл., **РОМАНОВОЙ** Л. К.— доярке колхоза-племенного з-да им. А. Н. Радищева Гагаринского р-на Смоленской обл., **ШЕВЧУК** В. С.— оператору машинного доения коров совх. им. 26-го съезда КПСС Старосинявского р-на Хмельницкой обл., **САМОСЮК** В. Я.— оператору машинного доения коров племенного з-да «Луч» Березовского р-на Брестской обл., **ЯРОЦКОЙ** Л. В.— оператору машинного доения коров племенного з-да «Кореличи» Кореличского р-на Гродненской обл., **ПОПЕ** Ф.Е.— оператору машинного доения коров совх. «Малаештский» Оргеевского р-на Молд. ССР, **МУГАРЕВИЧУ** М. А.— оператору машинного доения коров совх. «Буртниеки» Валмиерского р-на Латв. ССР, **ТИЛЬК** Н.-Й. М.— оператору машинного доения коров опытного совх. «Вяндра» Пярнуского р-на Эст. ССР,— за выдающиеся достижения в труде, большой личный вклад в повышение продуктивности коров, снижение себестоимости молока на основе эффективного использования науки и передовой практики.

25. АРТЕМЬЕВОЙ Л. П.— бригадиру специализированной бригады специализированной передвижной механизированной колонны № 11 треста «Спецстрой», г. Чебоксары, **ЧУЙКО** Н. К.— бригадиру слесарей-монтажников Волгогр. монтажно-наладочного упр. Всесоюзного треста «Спецэлеватормельмонтаж», **КРАЙНОВОЙ** Л. Н.— оператору линии в произ-ве пищевой продукции куйбышевской шоколадной фабрики «Россия», **МЕНЩИКОВОЙ** П. М.— оператору по искусственному осеменению крупного рог. скота совх. «Менщиковский» Кетовского р-на Курганской обл., **САМОЙЛИНУ** Н. П.— аппаратчику диффузии сахарного з-да «Ульяновский» Ульяновской обл., **ЖИТНИКОВОЙ** Р. В.— машинисту расфасовочно-упаковочных машин рудника им. В. Володарского ПО «Артемсоль», **ПРОКОПЧУК** Н. П.— бригадиру штукатуров передвижной механизированной колонны № 13 треста «Бориспольсельстрой», **ДЕРЕВОРИЗУ** Е. С.— бригадиру комплексной бригады Копычинской межхозяйственной передвижной механизированной колонны № 6 объединения «Тернопольагропромстрой», **ХАТАМОВУ** Х.— бригадиру комплексной бригады межхозяйственной передвижной механизированной колонны № 96 объединения «Ферганаоблагропромстрой» № 2, **МАРЧЕНКО** А. А.— обвальщице мяса Петропавловского мясоконсервного комб. Северо-Казахстанской обл., **ПРАВДЗИНСКАСУ** Ч. П.— аппаратчику произ-ва пищевых жиров Каунасского мясокомбината, **МЕЛЕХОВУ** И. Д. — бригадиру комплексной бригады Резекненской межхозяйственной строительной организации объединения «Латагропромстрой», — за выдающиеся достижения в труде, большой личный вклад в повышение эффективности агропромышленного произ-ва и качества работы.

СПИСОК ЛАУРЕАТОВ ЛЕНИНСКИХ ПРЕМИЙ В ОБЛАСТИ НАУКИ И ТЕХНИКИ И В ОБЛАСТИ ЛИТЕРАТУРЫ, ИСКУССТВА И АРХИТЕКТУРЫ*

1. Лауреаты Ленинских премий в 1988 г. в области науки и техники

Аскарьян Г. А.
Балдин А. М.
Боголюбов П. Н.
Воронов А. А.
Галяш Б. А.
Гамкрелидзе Т. В.
Драгунов Н. П.
Иванов В. В.
Капчинский И. М.
Коробкин В. В.
Косыгин Ю. А.
Кочетков Н. К.
Крушинский Л. В.
Луговой В. Н.
Лукин А. В.
Матвеев В. А.
Мурадян Р. М.
Пилипецкий Н. Ф.
Сухоруков А. П.
Тавхелидзе А. Н.
Таланов В. И.
Тепляков В. А.
Толдин А. А.
Хоменко В. И.
Чирсков В. Г.

* Краткие биографич. справки см. на стр. 569—579.

2. Лауреаты Ленинских премий в 1988 г. в области литературы и искусства

Абуладзе Т. Е.; Докшас З. С.; Калинка С. А.

СПИСОК ЛАУРЕАТОВ НОБЕЛЕВСКИХ ПРЕМИЙ ЗА 1988 г.

Алле М. (Франция) — по экономике
Блэк Дж. (Великобритания) — по медицине
Дайзенхофер И. (ФРГ) — по химии
Ледерман Л. (США) — по физике
Махфуз Н. (Египет) — по литературе
Михель Х. (ФРГ) — по химии
Стейнбергер Дж. (США) — по физике
Хитчингс Дж. (США) — по медицине
Хубер Р. (ФРГ) — по химии
Шварц М. (США) — по физике
Элайон Гертруда (США) — по медицине
Международные силы ООН по поддержанию мира—премия мира.

СПИСОК ОСНОВНЫХ СОКРАЩЕНИЙ

адм. — административный
адм.-терр. — административно-территориальный
АзБР — Азиатский банк развития
амер.— американский
АМН — Академия медицинских наук
АН — Академия наук
АНДР — Алжирская Народная Демократическая Республика
АНЗЮС — военно-политический блок Австралии, Новой Зеландии и США
АПК — агропромышленный комплекс
АРЕ — Арабская Республика Египет
АСЕАН — Ассоциация государств Юго-Восточной Азии
АТР — азиатско-тихоокеанский регион
АфБР — Африканский банк развития
афр.— африканский
АХ — Академия художеств
АЭС — атомная электростанция
ВАСХНИЛ — Всесоюзная академия сельскохозяйственных наук им. В. И. Ленина
ВВП — валовой внутренний продукт
ВВС — Военно-Воздушные Силы
верх.— верховный
ВКТ — Всемирная конфедерация труда
ВМС — Военно-Морские Силы
ВНП — валовой национальный продукт
ВНР — Венгерская Народная Республика
ВОЗ — Всемирная организация здравоохранения
ВПШ — Высшая партийная школа
ВС — Вооруженные Силы
ВСМ — Всемирный Совет Мира
ВФАСООН — Всемирная федерация ассоциаций содействия ООН
ВФДМ — Всемирная федерация демократической молодежи
ВФП — Всемирная федерация профсоюзов
ГА — Генеральная Ассамблея
гал — гектолитр
ГАТТ — Генеральное соглашение о тарифах и торговле
ген.— генеральный
ГКНТ — Государственный комитет СССР по науке и технике
ГКЭС — Государственный комитет СССР по внешним экономическим связям
гл.— главный
ГОК — горно-обогатительный комбинат
гос.— государственный
ГЭС — гидроэлектростанция
дал — декалитр
дип.— дипломатический
ДРА — Демократическая Республика Афганистан
драм.— драматический
ДРМ — Демократическая Республика Мадагаскар
ДРСТП — Демократическая Республика Сан-Томе и Принсипи
ЕАСТ — Европейская ассоциация свободной торговли
ЕКП — Европейская конфедерация профсоюзов
ЕОУС — Европейское объединение угля и стали
ЕЭС — Европейское экономическое сообщество
ж. д.— железная дорога
ж.-д.— железнодорожный
жит.— жители (при цифре)
ЗЕС — Западноевропейский союз
изд-во — издательство
ин-т — институт
ИСЗ — искусственный спутник Земли
ИФАД — Международный фонд сельскохозяйственного развития
ЙАР — Йеменская Арабская Республика
КНДР — Корейская Народно-Демократическая Республика
КЕАО — Экономическое сообщество Западной Африки
к/ст — киностудия
к-т — комитет
ЛАГ — Лига арабских государств
ЛАИ — Латиноамериканская ассоциация интеграции
ЛАЭС — Латиноамериканская экономическая система
ЛГУ — Ленинградский государственный университет
ЛНДР — Лаосская Народно-Демократическая Республика
ЛЭП — линия электропередачи
МАГАТЭ — Международное агентство по атомной энергии
МАР — Международная ассоциация развития
МБР — Межамериканский банк развития
МБРР — Международный банк реконструкции и развития
МБЭС — Международный банк экономического сотрудничества
МВТ — Министерство внешней торговли
МВФ — Международный валютный фонд
МГУ — Московский государственный университет
МДФЖ — Международная демократическая федерация женщин
МИБ — Международный инвестиционный банк
мин.— министр
мин-во — министерство
МКСП — Международная конфедерация свободных профсоюзов
МНР — Монгольская Народная Республика
МНТК — межотраслевой научно-технический комплекс
мор.— морской
МОТ — Международная организация труда
нар.— народный
нар.-хоз.— народнохозяйственный
НАТО — Организация Североатлантического договора
нац.— национальный
НДРЙ — Народная Демократическая Республика Йемен
НИОКР — научно-исследовательские и опытно-конструкторские работы
НПО — научно-производственное объединение
НРА — Народная Республика Ангола
НРБ — Народная Республика Болгария
НРК — Народная Республика Кампучия (с мая 1989 г.— государство Камбоджа)
НРМ — Народная Республика Мозамбик
НСРА — Народная Социалистическая Республика Албания
ОАГ — Организация американских государств
ОАЕ — Организация африканского единства
ОАЭ — Объединенные Арабские Эмираты
ОВД — Организация Варшавского Договора
ОИК — Организация Исламская конференция
ООН — Организация Объединенных Наций
ООП — Организация освобождения Палестины
ОПЕК — Организация стран — экспортеров нефти
ОРИТ — Межамериканская региональная организация трудящихся
ОСНАА — Организация солидарности народов Азии и Африки
ОЦАГ — Организация центральноамериканских государств
ОЭСР — Организация экономического сотрудничества и развития
парт.— партийный
ПНР — Польская Народная Республика
пред.— председатель
ПО — производственное объединение
ПРООН — Программа развития ООН
РСО — Республика Сейшельские Острова
СААРК — Ассоциация регионального сотрудничества Южной Азии
САДР — Сахарская Арабская Демократическая Республика
САР — Сирийская Арабская Республика
СБСЕ — Совещание по безопасности и сотрудничеству в Европе
СВАПО — Народная организация Юго-Западной Африки
с.-д.— социал-демократический
СНЛАД — Социалистическая Народная Ливийская Арабская Джамахирия
СО АН СССР — Сибирское отделение АН СССР
сов. — советский
Социнтерн — Социалистический интернационал
СРВ — Социалистическая Республика Вьетнам
СРР — Социалистическая Республика Румыния
СФРЮ — Социалистическая Федеративная Республика Югославия
с.-х.— сельскохозяйственный
СЭВ — Совет Экономической Взаимопомощи
ТНК — транснациональные корпорации
ТЭС — теплоэлектростанция
ТЭЦ — теплоэлектроцентраль
ун-т — университет
ФАО — Продовольственная и сельскохозяйственная организация ООН
фр.— франк
ф. ст. — фунт стерлингов
хл.-бум.— хлопчатобумажный
х-во — хозяйство
ЦАР — Центральноафриканская Республика
ЦАОР — Центральноамериканский общий рынок
ЦБЭИ — Центральный банк экономической интеграции
ЦРК — Центральная Ревизионная Комиссия
ЧССР — Чехословацкая Социалистическая Республика
ЭКА — Экономическая комиссия ООН для Африки
ЭКЕ — Экономическая комиссия ООН для Европы
ЭКЗА — Экономическая комиссия ООН для Западной Азии
ЭКЛАК — Экономическая комиссия ООН для Латинской Америки и Карибского бассейна
ЭКОВАС — Экономическое сообщество западноафриканских стран
ЭКОСОС — Экономический и социальный совет ООН
ЭСКАТО — Экономическая и социальная комиссия ООН для Азии и Тихого океана
ЮАР — Южно-Африканская Республика
ЮВА — Юго-Восточная Азия
ЮДЭАК — Таможенный и экономический союз Центральной Африки
ЮНЕП — Программа ООН по проблемам окружающей среды
ЮНЕСКО — Организация ООН по вопросам образования, науки и культуры
ЮНИДО — Организация ООН по промышленному развитию
ЮНИСЕФ — Детский фонд ООН
ЮНКТАД — Конференция ООН по торговле и развитию

СОДЕРЖАНИЕ

От редакции . . . 3
1988-й . . . 5
Часть I. Союз Советских Социалистических Республик . . . 9
Общие сведения . . . 9
Население . . . 9
Основы общественного строя и национально-государственное устройство СССР . . . 9
Высшие органы государственной власти и управления СССР в 1988 г. . . . 9
Административно-территориальный состав СССР и союзных республик . . . 14
Коммунистическая партия Советского Союза (КПСС) в 1988 г. . . . 14
Профессиональные союзы СССР в 1988 г. . . . 19
Всесоюзный Ленинский Коммунистический Союз Молодежи (ВЛКСМ) в 1988 г. . . . 21
Общественные организации и творческие союзы в 1988 г. . . . 23
Агентство печати Новости (23). Ассоциация содействия ООН в СССР (24). Всесоюзная организация ветеранов войны и труда (24). Всесоюзное добровольное общество борьбы за трезвость (24). Всесоюзное добровольное общество любителей книги (25). Всесоюзное музыкальное общество (25). Всесоюзное общество «Знание» (25). Всесоюзное общество изобретателей и рационализаторов (26). Всесоюзные научные медицинские общества (26). ДОСААФ СССР (26). Комитет молодежных организаций СССР (27). Комитет советских женщин (27). Советская ассоциация международного права (28). Советский детский фонд им. В. И. Ленина (28). Советский комитет ветеранов войны (28). Советский комитет за европейскую безопасность и сотрудничество (29). Советский комитет защиты мира (29). Советский комитет солидарности стран Азии и Африки (30). Советский комитет солидарности с народами Латинской Америки (30). Советский фонд культуры (30). Советский фонд мира (31). Союз архитекторов СССР (31). Союз дизайнеров СССР (32). Союз журналистов СССР (32). Союз кинематографистов СССР (32). Союз композиторов СССР (33). Союз научных и инженерных обществ СССР (34). Союз обществ Красного Креста и Красного Полумесяца СССР (34). Союз писателей СССР (34). Союз советских обществ дружбы и культурной связи с зарубежными странами (35). Союз театральных деятелей СССР (36). Союз художников СССР (36). Торгово-промышленная палата СССР (36).
Социально-экономическое развитие СССР в 1988 г. . . . 37
Внешняя торговля и экономическое сотрудничество СССР в 1988 г. . . . 45
Потребительская кооперация СССР в 1988 г. . . . 46
Календарь важнейших событий внутренней жизни СССР в 1988 г. . . . 47
Внешняя политика СССР в 1988 г. . . . 56
Календарь важнейших событий внешней политики СССР в 1988 г. . . . 61
Академии наук СССР в 1988 г. . . . 78
Академия наук СССР (78). Академия медицинских наук СССР (81). Академия педагогических наук СССР (82). Всесоюзная академия сельскохозяйственных наук им. В. И. Ленина (83). Академия художеств СССР (83).
Культурная жизнь . . . 84
Литература (84). Театр (89). Музыка (90). Кино (92). Изобразительные искусства (94). Художественная самодеятельность (96).
Развитие международных культурных связей СССР в 1988 г. . . . 96
Печать в СССР в 1988 г. . . . 98
Телевидение и радиовещание СССР в 1988 г. . . . 99
Физическая культура и спорт в СССР в 1988 г. . . . 100
Шахматы . . . 102
Союзные Советские Социалистические Республики . . . 102
Азербайджанская Советская Социалистическая Республика . . . 102
Нахичеванская АССР . . . 106
Нагорно-Карабахская автономная область . . . 106
Армянская Советская Социалистическая Республика . . . 108
Белорусская Советская Социалистическая Республика . . . 112
Грузинская Советская Социалистическая Республика . . . 117
Абхазская АССР . . . 122
Аджарская АССР . . . 122
Юго-Осетинская автономная область . . . 123
Казахская Советская Социалистическая Республика . . . 124
Киргизская Советская Социалистическая Республика . . . 129
Латвийская Советская Социалистическая Республика . . . 134
Литовская Советская Социалистическая Республика . . . 139
Молдавская Советская Социалистическая Республика . . . 143
Российская Советская Федеративная Социалистическая Республика . . . 148
Башкирская АССР . . . 162
Бурятская АССР . . . 163
Дагестанская АССР . . . 164
Кабардино-Балкарская АССР . . . 164
Калмыцкая АССР . . . 165
Карельская АССР . . . 165
Коми АССР . . . 166
Марийская АССР . . . 166
Мордовская АССР . . . 167
Северо-Осетинская АССР . . . 167
Татарская АССР . . . 168
Тувинская АССР . . . 168
Удмуртская АССР . . . 169
Чечено-Ингушская АССР . . . 169
Чувашская АССР . . . 170
Якутская АССР . . . 170
Адыгейская автономная область . . . 171
Горно-Алтайская автономная область . . . 171
Еврейская автономная область . . . 172
Карачаево-Черкесская автономная область . . . 172
Хакасская автономная область . . . 172
Таджикская Советская Социалистическая Республика . . . 173
Горно-Бадахшанская автономная область . . . 177
Туркменская Советская Социалистическая Республика . . . 177
Узбекская Советская Социалистическая Республика . . . 182
Каракалпакская АССР . . . 186
Украинская Советская Социалистическая Республика . . . 187
Эстонская Советская Социалистическая Республика . . . 195
Часть II. Зарубежные страны . . . 200
Австралия . . . 200
Австрия . . . 202
Албания . . . 203
Алжир . . . 204
Ангола . . . 207
Андорра . . . 208
Антигуа и Барбуда . . . 208
Антильские Острова (Нидерландские) . . . 209
Аомынь . . . 209
Аргентина . . . 210
Афганистан . . . 212
Багемские Острова . . . 214
Бангладеш . . . 214
Барбадос . . . 215
Бахрейн . . . 216
Белиз . . . 216
Бельгия . . . 217
Бенин . . . 219
Бирма . . . 220
Болгария . . . 221
Боливия . . . 224
Ботсвана . . . 225
Бразилия . . . 226
Бруней . . . 229
Буркина-Фасо . . . 229
Бурунди . . . 230
Бутан . . . 230
Вануату . . . 231
Ватикан . . . 231
Великобритания . . . 233
Венгрия . . . 237
Венесуэла . . . 239
Вьетнам . . . 241
Габон . . . 243
Гаити . . . 244
Гайана . . . 244
Гамбия . . . 245
Гана . . . 246
Гваделупа . . . 246
Гватемала . . . 247
Гвиана Французская . . . 248
Гвинея . . . 248
Гвинея-Бисау . . . 249
Германская Демократическая Республика . . . 249
Гибралтар . . . 252
Гондурас . . . 253
Гонконг, см. Сянган . . . 253
Гренада . . . 253
Греция . . . 254
Гуам . . . 256
Дания . . . 256
Джибути . . . 259
Доминика . . . 260
Доминиканская Республика . . . 260
Египет . . . 261
Заир . . . 263
Замбия . . . 264
Западная Сахара . . . 265
Западное Самоа . . . 265
Западный Берлин . . . 266
Зимбабве . . . 266
Израиль . . . 267
Индия . . . 269

Индонезия
Иордания 271
Ирак 273
Иран 274
Ирландия 275
Исландия 276
Испания 278
Италия 278
Йеменская Арабская Республика 281
Кабо-Верде 284
Камбоджа 284
Камерун 285
Канада 286
Катар 287
Кения 289
Кипр 290
Кирибати 290
Китай 292
Колумбия 292
Коморские Острова 296
Конго 297
Корея 297
Корейская Народно-Демократическая Республика 298
Южная Корея 298
Коста-Рика 300
Кот-д'Ивуар 300
Куба 301
Кувейт 302
Лаос 303
Лесото 303
Либерия 304
Ливан 305
Ливия 306
Лихтенштейн 307
Люксембург 308
Маврикий 308
Мавритания 309
Мадагаскар 310
Малави 311
Малайзия 312
Мали 312
Мальдивы 314
Мальта 314
Марокко 315
Мартиника 316
Мексика 317
Микронезия 317
Мозамбик 318
Монако 319
Монголия 320
Намибия 320
Народная Демократическая Республика Йемен 321
Науру 322
Непал 323
Нигер 323
Нигерия 324
Нидерланды 325
Никарагуа 326
Новая Зеландия 327
Новая Каледония 328
Норвегия 329
Объединенные Арабские Эмираты 330
Оман 331
Пакистан 331
Панама 332
Папуа — Новая Гвинея 333
Парагвай 334
Перу 335
Полинезия Французская 336
Польша 337
Португалия 338
Пуэрто-Рико 340
Реюньон 342
Руанда 342
Румыния 343
Сальвадор 343
Сан-Марино 345
Сан-Томе и Принсипи 346
Саудовская Аравия 347
Свазиленд 347
Сейшельские Острова 348
Сенегал 348
Сент-Винсент и Гренадины 349
Сент-Китс и Невис 350
Сент-Люсия 351
Сингапур 352
Сирия 352
Соединенные Штаты Америки 353
Соломоновы Острова 354
Сомали 359
Судан 360
Суринам 361
Сьерра-Леоне 362
Сянган (Гонконг) 362
Таиланд 363
Танзания 364
Того 364
Тонга 365
Тринидад и Тобаго 366
Тувалу 366
Тунис 367
Турция 367
Уганда 368
Уругвай 370
Федеративная Республика Германия 370
Фиджи 371
Филиппины 377
Финляндия 377
Франция 378
Центральноафриканская Республика 381
Чад 387
Чехословакия 387
Чили 388
Швейцария 392
Швеция 393
Шри-Ланка 395
Эквадор 396
Экваториальная Гвинея 397
Эфиопия 398
Югославия 399
Южно-Африканская Республика 400
Ямайка 404
Япония 406
Часть III. Международные организации и конференции 406
Организация Объединенных Наций и специализированные учреждения ООН 410
Генеральная Ассамблея ООН (410). 15-я специальная сессия Генеральной ассамблеи ООН (410). 42-я (возобновленная) сессия Генеральной Ассамблеи (411). 43-я сессия Генеральной ассамблеи ООН (411). Всемирный продовольственный совет (ВАС) (415). Детский фонд ООН (ЮНИСЕФ) (415). Комиссия международного права (416). Комитет ООН по использованию космического пространства в мирных целях (416). Конференция ООН по торговле и развитию (ЮНКТАД) (416). Научный комитет ООН по действию атомной радиации (417). Программа ООН по окружающей среде (ЮНЕП) (417). Программа развития ООН (ПРООН) (417). Совет ООН по Намибии (417). Специальный комитет ООН по вопросу о ходе осуществления Декларации о предоставлении независимости колониальным странам и народам (Комитет 24-х) (418). Специальный комитет ООН по операциям по поддержанию мира (Комитет 33-х) (418). Специальный комитет по Уставу ООН и усилению роли Организации (418). Совет Безопасности ООН (419). Экономический и социальный совет ООН (ЭКОСОС) (421). Экономическая и социальная комиссия ООН для Азии и Тихого океана (ЭСКАТО) (421). Экономическая комиссия ООН для Африки (ЭКА) (421). Экономическая комиссия ООН для Европы (ЕЭК) (422). Экономическая и социальная комиссия ООН для Западной Азии (ЭКЗА) (422). Экономическая комиссия ООН для Латинской Америки и Карибского бассейна (ЭКЛАК) (422). Комиссия ООН по населенным пунктам (423). Совет по опеке ООН (423). Международный суд ООН (423). Секретариат ООН (423). Международное агентство по атомной энергии (МАГАТЭ) (424). Всемирная метеорологическая организация (ВМО) (424). Всемирная организация здравоохранения (ВОЗ) (424). Всемирная организация интеллектуальной собственности (ВОИС) (425). Всемирный почтовый союз (ВПС) (425). Международная ассоциация развития (МАР) (425). Международная морская организация (ИМО) (425). Международная организация гражданской авиации (ИКАО) (426). Международная организация труда (МОТ) (426). Международная финансовая корпорация (МФК) (426). Международный банк реконструкции и развития (МБРР) (426). Международный валютный фонд (МВФ) (427). Международный союз электросвязи (МСЭ) (427). Международный фонд сельскохозяйственного развития (ИФАД) (428). Организация Объединенных Наций по вопросам образования, науки и культуры (ЮНЕСКО) (428). Организация ООН по промышленному развитию (ЮНИДО) (428). Продовольственная и сельскохозяйственная организация ООН (ФАО) (429).
Политические, экономические, военные и общественные организации 429
Азиатский банк развития (АзБР) (429). Азиатско-Тихоокеанский совет (АЗПАК) (429). АНЗЮС (430). АНЗЮК (430). Ассоциация государств Юго-Восточной Азии (АСЕАН) (430). Ассоциация регионального сотрудничества Южной

Азии (САРК) (430). Африканский банк развития (АфБР) (431). «Бенилюкс» (431). Всемирная конфедерация труда (ВКТ) (431). Всемирная туристская организация (ВТО) (431). Всемирная федерация ассоциаций содействия ООН (ВФАСООН) (431). Всемирная федерация демократической молодежи (ВФДМ) (432). Всемирная федерация научных работников (ВФНР) (432). Всемирная федерация породненных городов (ВФПГ) (432). Всемирная федерация профсоюзов (ВФП) (432). Всемирный Совет Мира (ВСМ) (433). Всемирный совет церквей (ВСЦ) (433). Генеральное соглашение о тарифах и торговле (ГАТТ) (433). Дунайская комиссия (ДК) (434). Европейская ассоциация свободной торговли (ЕАСТ) (434). Европейская конфедерация профсоюзов (ЕКП) (434). Европейский совет (ЕС) (435). Европейское объединение угля и стали (ЕОУС) (435). Европейское сообщество по атомной энергии (435). Европейское экономическое сообщество (ЕЭС) (436). Западноевропейский союз (ЗЕС) (437). Конференция по координации развития Юга Африки (САДКК) (437). Конференция по разоружению (438). Латиноамериканская ассоциация интеграции (ЛАИ) (438). Латиноамериканская экономическая система (ЛАЭС) (438). Лига арабских государств (ЛАГ) (439). Межамериканский банк развития (МБР) (439). Международная ассоциация политических наук (МАПН) (440). Международная ассоциация юристов-демократов (МАЮД) (440). Международная демократическая федерация женщин (МДФЖ) (440). Международная конфедерация свободных профсоюзов (МКСП) (440). Международная организация журналистов (МОЖ) (441). Международная торговая палата (МТП) (441). Международная федерация борцов Сопротивления (ФИР) (441). Международный банк экономического сотрудничества (МБЭС) (441). Международный инвестиционный банк (МИВ) (442). Международный кооперативный альянс (МКА) (442). Международный Красный Крест (МКК) (442). Международный союз студентов (МСС) (443). Международный фонд за выживание и развитие человечества (443). Межпарламентский союз (МС) (443). Организация американских государств (ОАГ) (444). Организация африканского единства (ОАЕ) (444). Организация Варшавского Договора (ОВД) (445). Организация Исламская конференция (ОИК) (446). Организация освобождения Палестины (ООП) (446). Организация Североатлантического договора (НАТО) (447). Организация солидарности народов Азии и Африки (ОСНАА) (448). Организация стран — экспортеров нефти (ОПЕК) (448). Организация центральноамериканских государств (ОЦАГ) (449). Организация экономического сотрудничества (ОЭС) (449). Организация экономического сотрудничества и развития (ОЭСР) (449). Пагуошское движение (450). Северный совет (450). Совет согласия (СС) (450). Совет сотрудничества арабских государств Персидского залива (ССАГПЗ) (451). Совет Экономической Взаимопомощи (СЭВ) (451). Социалистический интернационал (СИ) (452). Таможенный и экономический союз Центральной Африки (ЮДЕАК) (453). Христианское движение в защиту мира (ХМК) (453). Центральноамериканский общий рынок (ЦАОР) (453). Экономическое сообщество западноафриканских стран (ЭКОВАС) (453). Экономическое сообщество Западной Африки (КЕАО) (454). Южнотихоокеанский форум (454).
Важнейшие международные конференции 454
Венская встреча представителей государств — участников Совещания по безопасности и сотрудничеству в Европе (454). Переговоры о взаимном сокращении вооруженных сил и вооружений в Центральной Европе (455). Международная встреча за создание безъядерных зон (455).
Часть IV. Развитие международных связей коммунистических и рабочих партий в 1988 году 456
Многосторонние встречи (457). Двусторонние встречи, переговоры (457).
Часть V. Экономика социалистических стран в 1988 году 462
Часть VI. Экономика развитых капиталистических и развивающихся стран в 1988 году 468
Часть VII. Экономическая проблема в современном мире 475
Часть VIII. Наука и техника в 1988 году 478
Научные открытия в СССР 478
Явление вращения плоскости поляризации жестких гамма-квантов (478). Явление фокусировки пучка заряженных частиц в однородном вдоль оси пучка переменном электрическом поле (478). Закономерность резонансного образования мюонных молекул дейтерия (479). Закономерность изменения температуры тепловых нейтронов при диффузии (479). Явление образования макроскопического поверхностного постоянного электрического дипольного момента у частиц, диспергированных в полярных жидкостях (480). Общебиологическое свойство тканей отвечать на дозированное растяжение ростом и регенерацией (эффект Илизарова). Явление постперспирационной проницаемости кожного покрова (480). Свойство нейронов подкорковых образований мозга человека (480). Свойство негистоновых белков клеточного ядра формировать нехроматиновый структурный остов (ядерный матрикс) (481). Свойство кремнезема кристаллизоваться в высокоплотной фазе с шестерной координацией кремния по отношению к кислороду (481). Закономерность инверсионных изменений температуры гидросферы (481). Явление фотохимических фазовых переходов в молекулярных веществах (482). Явление эстафетного переноса электрического заряда в газах (эффект Сена) (482). Закономерность увеличения обратного рассеяния волн (483).
Космические исследования, выполненные в Советском Союзе в 1988 г. 483
Космические исследования, выполненные за рубежом в 1988 г. 490
Научные исследования, съезды, сессии, совещания, конференции, симпозиумы, экспедиции и т. д. в 1988 г. 494
Антропология, археология, этнография 494
Астрономия 497
Биология 500
География 505
Геология 509
История 511
История естествознания и техники 514
Литературоведение и языкознание 515
Медицина 520
Право 523
Сельское хозяйство 525
Физика 530
Философия 535
Химия 539
Экономика 544
Сооружения, машины, приборы, технологические процессы и т. д. 547
Комплексная разведка уникальной железорудной базы для качественной металлургии в Оскольском районе Курской магнитной аномалии (547). Метод вертикального сейсмического профилирования (548). Новая технология геологического прогнозирования (549). Новая технология строительства шахтных стволов в сложных гидрогеологических условиях (550). Открытие, ускоренная разведка и подготовка к промышленному освоению Шубаркольского угольного месторождения (550). Рациональная разработка недр и охрана природы (550). Технология разработки мерзлых россыпных месторождений (551). Транспортный самолет АН-225 «Мрия» («Мечта») (551). Разработка и внедрение в сельскохозяйственное производство высокопроизводительных машин для почвозащитного земледелия (552). Полупроводниковые магнитоуправляемые приборы (553).
Часть IX. Международные музыкальные конкурсы, кинофестивали, выставки в 1988 году 556
Часть X. Международные спортивные соревнования в 1988 году 560
Шахматы 567
Часть XI. Биографические справки 569
Лауреаты Государственных премий СССР 1988 г. 579
Список лауреатов Ленинских премий в области науки и техники и в области литературы, искусства и архитектуры 586
Список лауреатов Нобелевских премий за 1988 г. 587
Список основных сокращений 588