ЕЖЕГОДНИК



ЕЖЕГОДНИК
БОЛЬШОЙ СОВЕТСКОЙ ЭНЦИКЛОПЕДИИ

1975

ВЫПУСК ДЕВЯТНАДЦАТЫЙ

1974

ГЛАВНЫЙ РЕДАКТОР
С. М. КОВАЛЕВ

РЕДАКЦИОННАЯ КОЛЛЕГИЯ

А. Н. ИГНАТЬЕВ (зам. главного редактора), В. В. КУЗНЕЦОВ,
Е. И. КУСКОВ, Ю. Е. МАКСАРЕВ, Г. Д. ОБИЧКИН, Н. В. ОРЛОВ,
И. П. ПОМЕЛОВ, В. Н. СТАРОВСКИЙ

ИЗДАТЕЛЬСТВО «СОВЕТСКАЯ ЭНЦИКЛОПЕДИЯ»

БИБЛИОТЕКА

03
Е 36

НАУЧНО-РЕДАКЦИОННЫЙ СОВЕТ ИЗДАТЕЛЬСТВА
«СОВЕТСКАЯ ЭНЦИКЛОПЕДИЯ»

А. М. ПРОХОРОВ (председатель), И. В. АБАШИДЗЕ, П. А. АЗИМОВ, А. П. АЛЕКСАНДРОВ, В. А. АМБАРЦУМЯН, И. И. АРТОБОЛЕВСКИЙ, А. В. АРЦИХОВСКИЙ, М. С. АСИМОВ, М. П. БАЖАН, Н. В. БАРАНОВ, Н. Н. БОГОЛЮБОВ, П. У. БРОВКА, Ю. В. БРОМЛЕЙ, Б. Э. БЫХОВСКИЙ, В. Х. ВАСИЛЕНКО, А. П. ВИНОГРАДОВ, В. В. ВОЛЬСКИЙ, Б. М. ВУЛ, Б. Г. ГАФУРОВ, С. Р. ГЕРШБЕРГ, В. П. ГЛУШКО, В. М. ГЛУШКОВ, Г. Н. ГОЛИКОВ, Я. С. ГРОСУЛ, А. А. ГУСЕВ (заместитель председателя), В. П. ЕЛЮТИН, В. С. ЕМЕЛЬЯНОВ, Е. М. ЖУКОВ, А. А. ИМШЕНЕЦКИЙ, Н. Н. ИНОЗЕМЦЕВ, М. И. КАБАЧНИК, С. В. КАЛЕСНИК, Г. А. КАРАВАЕВ, К. К. КАРАКЕЕВ, М. К. КАРАТАЕВ, Б. М. КЕДРОВ, Г. В. КЕЛДЫШ, В. А. КИРИЛЛИН, И. Л. КНУНЯНЦ, С. М. КОВАЛЕВ (первый заместитель председателя), Ф. В. КОНСТАНТИНОВ, В. Н. КУДРЯВЦЕВ, М. И. КУЗНЕЦОВ (заместитель председателя), Б. В. КУКАРКИН, В. Г. КУЛИКОВ, И. А. КУТУЗОВ, П. П. ЛОБАНОВ, Г. М. ЛОЗА, Ю. Е. МАКСАРЕВ, П. А. МАРКОВ, А. И. МАРКУШЕВИЧ, Ю. Ю. МАТУЛИС, Г. И. НААН, Г. Д. ОБИЧКИН, Б. Е. ПАТОН, Я. В. ПЕЙВЕ, В. М. ПОЛЕВОЙ, М. А. ПРОКОФЬЕВ, Ю. В. ПРОХОРОВ, РАСУЛ РЗА, Н. Ф. РОСТОВЦЕВ, А. М. РУМЯНЦЕВ, Б. А. РЫБАКОВ, В. П. САМСОН, М. И. СЛАДКОВСКИЙ, В. И. СМИРНОВ, А. А. СОЛДАТОВ, Д. Н. СОЛОВЬЕВ (заместитель председателя), В. Г. СОЛОДОВНИКОВ, В. Н. СТАРОВСКИЙ, В. Н. СТОЛЕТОВ, Б. И. СТУКАЛИН, А. А. СУРКОВ, М. Л. ТЕРЕНТЬЕВ, С. А. ТОКАРЕВ, В. А. ТРАПЕЗНИКОВ, А. Т. ТУМАНОВ, Е. К. ФЕДОРОВ, М. Б. ХРАПЧЕНКО, Е. И. ЧАЗОВ, В. Н. ЧЕРНИГОВСКИЙ, Я. Е. ШМУШКИС, С. И. ЮТКЕВИЧ.

Е $\frac{00101-007}{007(07)-75}$ ПОДПИСНОЕ

© ИЗДАТЕЛЬСТВО «СОВЕТСКАЯ ЭНЦИКЛОПЕДИЯ». 1975

Центральная научная
БИБЛИОТЕКА
Академии наук Кирг. ССР
О. Э.
4411754

ОТ РЕДАКЦИОННОЙ КОЛЛЕГИИ

Ежегодник 1975 года — девятнадцатый выпуск в серии Ежегодников Большой Советской Энциклопедии. Как и предшествующие ему выпуски, он посвящен событиям истекшего года: изменениям в политике и экономике всех стран мира, культурной жизни, последним достижениям науки и техники и т. д. Будучи таким образом летописью года, Ежегодник может служить своеобразным путеводителем в быстро меняющемся современном мире.

В Ежегоднике 1975 года сохранены все разделы, ставшие постоянными в этой книге: о Советском Союзе, союзных и автономных советских республиках; о зарубежных странах; о международных организациях, обзоры экономики социалистических стран и стран капиталистического мира; обзор массового движения трудящихся капиталистических стран; раздел о развитии связей между коммунистическими и рабочими партиями; разделы о науке и технике; информация о международной культурной и спортивной жизни; биографические справки и др.

Сообщаемые в Ежегоднике 1975 года сведения ограничены, как правило, хронологическими рамками 1974 года. Некоторые цифры, опубликованные в предыдущих выпусках, изменены, так как они уточнялись. Данные за 1974 год в ряде случаев предварительные. В основу экономических показателей для СССР и союзных республик положены материалы Центральных статистических управлений при Совете Министров СССР и Советах Министров союзных республик, для зарубежных стран — официальные национальные статистические и другие справочные издания, а также публикации ООН. Сведения о здравоохранении, народном образовании, печати и транспорте в союзных советских республиках помещены в соответствующих разделах статьи «СССР».

Как и ранее, благодаря содействию организаций ряда социалистических стран, обществ «Бельгия — СССР», «Италия — СССР», «Финляндия — СССР», «Швеция — СССР», Института культурных связей «Бразилия — СССР», а также отдельных организаций и лиц из зарубежных стран, редакции Энциклопедии «Британика», в Ежегоднике помещены статьи, знакомящие с культурной жизнью соответствующих стран.

Как правило, упоминаемые в статьях Ежегодника названия новых литературных произведений, пьес и кинофильмов, выпущенных не на русском языке, даются в буквальных переводах, за исключением тех случаев, когда в русской советской печати за этими произведениями закрепились другие названия.

Редакционная коллегия признательна читателям, поделившимся своими соображениями в отношении предыдущих выпусков Ежегодника, и заранее благодарит за замечания и предложения по данному выпуску.

Редакция Ежегодника — А. Н. Игнатьев, Н. И. Жудро, Я. А. Кардзис, М. А. Каролик, В. М. Макаревич, Д. В. Недосекин, Т. Г. Черникова, К. В. Калашникова, Т. В. Маркина.

В подготовке раздела «Наука и техника» участвовали сотрудники научно-отраслевых редакций издательства «Советская Энциклопедия»: А. Я. Абрамович, О. А. Азарова, Д. М. Алексеев, О. М. Бенюмов, Г. И. Белов, В. И. Бородулин, С. Н. Вагина, С. И. Венецкий, Е. А. Волина, Л. М. Гейман, Т. А. Грецкая, Н. Г. Дубровская, В. А. Дубровский, А. Ф. Ермаков, Б. Н. Зимин, В. И. Иванова, А. Г. Кавтарадзе, С. М. Кисельман, Ю. Н. Коротков, Г. А. Крылов, Г. Б. Курганов, Н. М. Ланда, О. В. Лапшина, Г. П. Латышева, А. М. Мартынов, Ю. Н. Попов, С. Я. Розинский, И. К. Сазонова. Б. П. Самсонов, В. М. Сахаров, Б. А. Серегин, Б. С. Сурганов, А. Д. Сыркин, Л. П. Чарноцкая, С. М. Шапиро, И. Ю. Шебалин.

Библиография — В. А. Стулов, Н. Н. Барсукова, Л. Б. Болдина, Т. Н. Гиммельман, Л. В. Комарова, В. Г. Соколова.

Транскрипция — А. Ф. Дальковская, М. Д. Дриневич, Л. Ф. Риф, Р. М. Спиридонова.

Комплектование — К. И. Алешина.

Картографирование — М. М. Пустова, В.И. Аннилогова, В. А. Высоцкая, В. И. Копылова.

Иллюстрирование — Г. В. Соболевский, М. К. Морейнис, И. Г. Кудрявцева.

Корректорская — М. В. Акимова, А. Ф. Прошко, М. К. Богачева, В. А. Лебедева, К. И. Мазурина, И. А. Нагрудная, А. С. Шалаева, М. Д. Штрамель.

Технический редактор — В. И. Подосинникова.

1974-й — ГОД ДАЛЬНЕЙШЕГО УКРЕПЛЕНИЯ СИЛ МИРА, ДЕМОКРАТИИ И СОЦИАЛИЗМА

В истории человечества вообще и в современной истории в частности есть годы, отмеченные выдающимися событиями мирового значения и прочно связанные с ними в людской памяти. Но бывают годы, которые не несут на себе печать крупных событий, ярко обнажающих глубинные исторические процессы, сцепление всех или главных участвующих в них сил. Таков и год 1974-й. Он интересен не каким-то одним поворотным событием, а именно тем, что выявляет естественное течение социальных процессов как движение мировой истории в целом на современном ее этапе, как эволюцию противоположных социально-экономических систем, отдельных стран, всей совокупности международных отношений.

Такие особенности года опирались на фундамент предыдущих лет, характерными событиями и явлениями которых могут быть названы, с одной стороны, международное Совещание коммунистических и рабочих партий 1969 г. в Москве, принятие 24-м съездом КПСС Программы мира и последовательное успешное проведение ее в жизнь, провал агрессивной политики американского империализма в Индокитае, военное и политическое поражение израильских агрессоров в 1973 г., нарастание кризисных явлений в мировом капиталистическом хозяйстве и, с другой стороны, существенный социально-экономический и культурный подъем в братских социалистических странах, их дальнейшее сплочение, укрепление солидарности всех звеньев антиимпериалистического фронта. Благодаря этому прошедший год был годом новых шагов, направленных на укрепление разрядки напряженности, выдержавшей серьезные испытания, особенно в США, на придание разрядке необратимого характера, годом роста надежд всех народов на упрочение мира, на продолжение происходящих в последние годы позитивных сдвигов на международной арене.

В 1974 г. силы мира и прогресса одержали новые победы, что отразило изменившееся соотношение общественных сил в мире. Пристальное внимание прогрессивной мировой общественности концентрировалось на таком, казалось бы, локальном по своему значению конфликте, способном, однако, превратиться в угрожающий очаг мирового, как угроза возникновения военных действий на Ближнем Востоке. Каждая вооруженная провокация израильской военщины в пограничных районах Сирии и Ливана вызывала протест миролюбивых сил. Сохранение опасной напряженности в этом районе ясно доказывает необходимость продолжения работы женевской конференции по Ближнему Востоку, одним из сопредседателей которой является Советский Союз. Важным событием стало признание Организации освобождения Палестины сначала арабскими странами, а затем и ООН в качестве единственного законного представителя арабского народа Палестины, как части международного освободительного движения. До конца года не была разрешена кипрская проблема, не были обеспечены суверенитет и территориальная целостность острова, но напряженные события на Кипре способствовали росту народного движения в Греции, под натиском которого пал фашистский режим «черных полковников». Свержение самой старой в Европе фашистской диктатуры в Португалии способствовало окончательному распаду португальской колониальной империи, на которую уже вели наступление народы Анголы, Мозамбика, Гвинеи-Бисау и островов Зеленого Мыса.

Другая примечательная черта мирового развития состоит в том, что в условиях, когда ширится признание принципов мирного сосуществования в качестве единственно приемлемых норм взаимоотношений государств с различным общественным строем, естественное развертывание основных тенденций, присущих социалистической и капиталистической социально-экономическим системам, четче и рельефнее обнажает коренные их различия, более того, разительный контраст между ними. Мировая система социализма и ее ядро — страны-участницы Совета экономической взаимопомощи являют собой образец неуклонного прогресса по всем линиям, пример бурного развития экономики и культуры, роста народного благосостояния, уверенности и энтузиазма людей, сплоченных вокруг возвышенных целей созидания нового общества. В этих условиях развитие мировой системы капитализма, наоборот, обнаруживает растущую экономическую и политическую неустойчивость эксплуататорского строя, обострение противоречия между накоплением капиталов у мощных монополистических групп и необеспеченностью существования миллионов людей труда, страдающих от тягот и бедствий экономической депрессии, растущей инфляции, безработицы. И все это оборачивается активизацией классовой борьбы, усиливающейся нестабильностью капиталистического мира не только в экономической, но и в политической области. Особенно наглядно это видно на фоне определенной нормализации международной обстановки.

Наконец, еще одна примечательная черта современного развития, со всей очевидностью прослеживаемая в событиях года,— это заметное усложнение условий и механизмов политической и идеологической борьбы, расширение ее диапазона.

Тесное переплетение проблем и задач внутренней и внешней политики, их взаимодействие и взаимостимулирование оказали существенное воздействие на внутриполитические процессы в прошедшем году в целом ряде стран. Наиболее яркими примерами этого рода служат Португалия, где падение фашистского режима

было связано с провалом колониальных войн в Африке; Великобритания, где консервативная партия потеряла голоса избирателей на выборах также и из-за упорного следования во внешней политике изжившим себя догмам «холодной войны».

Более тесное взаимодействие внешней и внутренней политики имело не только позитивные последствия. Антисоветизм, шовинизм и гегемонизм внешней политики пекинских лидеров с неумолимой логикой влечет их к смычке с самыми реакционными силами на международной арене; ориентация же внешней политики на империалистические, натовские круги оказывает пагубное воздействие на внутриполитич. развитие в КНР, ставит под угрозу революционные завоевания народа.

В условиях разрядки международной напряженности, подготовленной трудной и упорной борьбой сил мира, демократии и социализма во главе с Советским Союзом и требующей своего всестороннего закрепления путем интенсификации экономического, научно-технического и культурного сотрудничества и соответствующих международно-правовых актов, идеологическая борьба приобретает все новые формы, затрагивает все более широкий круг общественных и личных интересов людей, вторгается в их повседневную жизнь. Это проявляется, в частности, в сопоставлении социалистического и буржуазного образов жизни и свойственных им социально-классовых по своему содержанию систем идейно-нравственных и культурно-эстетических ценностей. Сложность современного противоборства между коммунистической и буржуазной идеологией обусловливается также неоднородностью так или иначе участвующих в нем социальных сил, умножающих число «промежуточных» идеологич. концепций, которые не обладают достаточно ясной классовой определенностью.

* * *

В жизни стран и народов мировой социалистической системы 1974 г. означал продолжение неуклонного движения вперед. Это был год дальнейшего наращивания экономического потенциала — роста промышленности и сельского хозяйства, качественного обновления их технической основы на путях развертывания научно-технической революции, год ускоряющегося прогресса науки и культуры, народного образования и здравоохранения, дальнейшего повышения жизненного уровня трудящихся. Особенно отчетливо видны успехи стран — участниц СЭВ, осуществляющих Комплексную программу социалистической экономической интеграции и все более полно использующих преимущества специализации и кооперации производства, международного разделения труда на основе взаимовыгодного сотрудничества и взаимопомощи и координирующих государственные планы развития народного хозяйства.

Темпы экономического роста в рамках СЭВ существенно выше темпов, характерных для экономики развитых капиталистических стран. При этом социалистическое производство развивается без кризисных потрясений, спадов, инфляции, роста цен и безработицы. Уже сейчас страны СЭВ, население которых составляет $^1/_{10}$ населения земного шара, производят $^1/_3$ всей мировой промышленной продукции. СЭВ отметил в прошедшем году свое 25-летие. За четверть века промышленное производство в странах, входящих в эту организацию, возросло в 12 раз, тогда как в капиталистических странах — лишь в 4 раза.

В Советском Союзе 1974 г. назван определяющим годом девятой пятилетки: от успеха выполнения годового плана во многом зависело осуществление пятилетних заданий в целом, а также создание фундамента дальнейшего обновления технической основы производства, улучшения его структуры, совершенствования методов управления и планирования. Главный итог года, отмечалось на декабрьском Пленуме ЦК КПСС, состоит в том, что было обеспечено динамичное развитие всей экономики и успешно осуществлялся опережающий рост тех ее отраслей, которые составляют становой хребет всего народного хозяйства, наиболее тесно связаны с основными тенденциями научно-технической революции и своей деятельностью обеспечивают ускорение прогресса всей экономики. В 1974 г. нефтяная и нефтехимическая промышленность произвела продукции больше, чем в 1973 г., на 9%, газовая — на 19%, химическая — на 11%, предприятия приборостроения, производящие также средства автоматизации и системы управления,— на 17%, автомобилестроение — на 12%, микробиологическая промышленность — на 23%, медицинская — на 10%, производство тракторов и других сельскохозяйственных машин возросло на 14%.

Качественное обновление сферы материального производства сказывается не только в ускоренном развитии передовых по своему научно-техническому уровню отраслей, но и в других процессах. В промышленном производстве было создано 4 тыс. наименований новых, соответствующих современным требованиям изделий и 3,5 тыс. из них освоено; за тот же период снято с производства 1800 наименований изделий, по тем или иным причинам уже не удовлетворяющих требованиям дня. На предприятиях страны установлено 2 тыс. автоматизированных и 10 тыс. механизированных линий. Продолжал совершенствоваться транспорт; в течение года электрифицировано еще 787 *км* железных дорог, происходило обновление самолетного парка авиатранспорта. Благодаря внедрению в производство новой техники и технологии, широкому применению научных открытий, изобретений и усовершенствований сэкономлен труд 4 млн. чел. Особенно примечателен массовый характер процесса технического совершенствования производства: в 1974 г. в народном хозяйстве было внедрено 3900 тыс. изобретений и рац. предложений.

Осуществление научно-технической революции в условиях социалистической экономики, конечной целью которой является возможно более полное удовлетворение материальных и культурных потребностей членов общества, стало делом поистине всенародным. Сознательное и заинтересованное, активное и самостоятельное участие миллионов трудящихся в творческом решении разных аспектов исторической задачи, выдвинутой 24-м съездом КПСС, — органически соединить достижения научно-технической революции с преимуществами социалистической системы хозяйства, — имеет под собой прочную опору в виде достаточно высокого уже в наши дни и постоянно растущего уровня образования, культуры и профессиональной квалификации. Различными видами обучения в 1974/75 уч. г. было охвачено 85,8 млн. чел. Среднее образование в этом году завершили св. 4 млн. Среди занятых в народном хозяйстве число работников, имеющих высшее и среднее (полное и неполное) образование, достигло 75% (в первые годы после победы Великой Октябрьской социалистической революции примерно 75% населения России были неграмотными). В 1974 г. в народное хозяйство влилось св. 1,8 млн. специалистов, в т. ч. почти 700 тыс.— с высшим образованием. В вузах обучалось 4,8 млн. студентов, из них 963 тыс. были приняты в 1974 г., в средних специальных заведениях — 4,5 млн. учащихся (численность приема 1974 г. — 1377 тыс.). Расширилась подготовка новых квалифицированных кадров рабочего класса со средним образованием; в системе профессионально-технических училищ подготовлено 1,9 млн. таких рабочих. В других формах профессионального обучения прошли переподготовку и повысили свою квалификацию ок. 25 млн. чел.

Последовательная политика КПСС и Советского государства в области образования и культуры особенно ярко раскрывает гуманизм социалистического строя. Возможность овладевать знаниями и культурными ценностями, выработанными человечеством, составляет одно из фундаментальных условий подлинной свободы личности, свободного и всестороннего ее развития. Завершается введение общеобязательного полного среднего образования: из 5,3 млн. окончивших 8-летнюю школу 92% продолжали учебу в средней школе и других учебных заведениях, дающих среднее образование. Материальная база системы образования и культуры в СССР продолжала расти быстрыми темпами. За год были построены и введены в действие новые общеобразовательные школы на 1,6 млн. мест. Количество массовых библиотек достигло 130,8 тыс., их фонды составили св. 1,5 млрд. книг и журналов. Развивалось и книгоиздательское дело: тираж книг и брошюр, выпущенных в 1974 г., достиг 1,5 млрд. экземпляров.

Из года в год в СССР повышается материальное благосостояние населения. Зарплата рабочих и служащих с начала девятой пятилетки к концу ее четвертого года увеличилась на 15%, а оплата труда колхозников — на 22%. В среднем советская семья из четырех человек в 1974 г. покупала предметов потребления на 575 руб. больше, чем в начале пятилетки. Различные выплаты и льготы населению (пенсии по возрасту и инвалидности, стипендии учащимся, пособия многодетным семьям и т. д.) увеличились за год на 5 млрд. рублей и составили огромную сумму — ок. 83 млрд. рублей. За счет средств государства, колхозов и населения в 1974 г. введено в эксплуатацию 2250 тыс. новых квартир и индивидуальных жилых домов общей площадью 110 млн. $м^2$ — новоселами стали более 11 млн. чел. Улучшилось здравоохранение населения; количество врачей в стране достигло почти 800 тыс. Благодаря новому строительству больше стало мест в санаториях, домах отдыха и пансионатах (на 45 тыс.), на туристических базах (на 32 тыс.) и базах отдыха (на 40 тыс.) — всего там в течение года отдыхало 40 млн. чел. Был организован летний оздоровительный отдых 20 млн. детей.

В социальной политике Коммунистической партии и Советского государства главное содержание составляет стремление обеспечить максимальное удовлетворение материальных и культурных потребностей всех советских граждан, создать наиболее благоприятные условия для выявления и развития их способностей и талантов. Такая гуманистическая направленность социальной политики имеет большой экономический смысл, ибо общественные средства, обращаемые на благо людей, тем больше по размерам, чем результативнее их труд, чем выше эффективность общественного производства, и, наоборот, труд работников при социализме становится тем производительнее, чем основательнее материальная база их всестороннего развития, чем эффективнее выделяемые для этой цели возможности используются обществом и всеми его членами. «Партия исходит также из того, что повышение благосостояния трудящихся становится все более настоятельной потребностью самого нашего хозяйственного развития, одной из важных экономических предпосылок быстрого роста производства,— отмечал Генеральный секретарь ЦК КПСС Л. И. Брежнев на 24-м съезде партии.— Такой подход вытекает не только из нашей линии на дальнейшее усиление роли материальных и моральных стимулов к труду. Вопрос ставится значительно шире — о создании условий, благоприятствующих всестороннему развитию способностей и творческой активности советских людей, всех трудящихся, то есть о развитии главной производительной силы общества» (Материалы XXIV съезда КПСС, 1971, с. 41). Итоги 1974 г. наглядно демонстрируют последовательность социальной политики КПСС и постоянно растущий эффект этой политики, проявляющийся в повышении трудовой и обществ.-политич. активности народа, в повседневном укреплении его социально-политич. и идейного единства.

Наиболее весомо и зримо эти характерные черты развитого социалистического общества, сложившегося в нем образа жизни и нового типа личности проявляются в свободном и сознательном коллективном труде советских людей на общее благо, в размахе социалистического соревнования, движения за коммунистическое отношение к труду. Усилия миллионов участников социалистического соревнования в существенной мере были сосредоточены на улучшении различных качественных показателей производства: повышении его эффективности и производительности труда, уменьшении расхода сырья, материалов и топливно-энергетических ресурсов при одновременном улучшении качества продукции, повышении ее надежности и т. д. Выдвижение в центр социалистического соревнования этих проблем — еще одно свидетельство того, что осуществление научно-технической революции применительно к условиям социалистического производства становится делом масс, предметом их постоянной заинтересованности. Это нашло отражение и в выдвижении коллективами предприятий встречных планов, которое приобретает повсеместное распространение; например, в Москве в 1974 г. встречные планы были положены в основу работы большинства предприятий, а всего в стране на основе встречных планов работало 14 тыс. трудовых коллективов. В 1974 г. более 20 млн. молодых тружеников досрочно выполнили задания годового плана, в т. ч. 10 тыс. комсомольско-молодежных коллективов — задания пятилетки. Патриотический почин комсомольцев московской фабрики «Буревестник» — «Трудиться за себя и за того парня» (включая в состав трудовых коллективов погибших героев Великой Отечественной войны и выполняя за них трудовые задания и нормы) получил широкое распространение накануне празднования 30-летия победы советского народа над фашизмом. Начато строительство Байкало-Амурской железной дороги протяженностью 3,2 тыс. *км*. В течение года вступило в строй ок. 350 новых крупных государственных предприятий, а также цехов и производств на уже действующих предприятиях. На полную мощность действует самая крупная в мире электростанция — Красноярская ГЭС. Начато строительство еще более мощного (6,4 млн. *квт*) энергетического гиганта — Саяно-Шушенской ГЭС. В строй вступили первые агрегаты Усть-Илимской и Чиркейской ГЭС, первый энергоблок Ставропольской ГРЭС и второй — Кольской АЭС и др. Введена в действие первая очередь крупнейшего газоперерабат. завода в Оренбурге. За год проложено 6200 *км* нефтепроводов и 8400 *км* газопроводов. В целом капиталовложения увеличились за год на 7% и составили 105,7 млрд. руб.

1974 г. был годом закрепления успехов в осуществлении Программы мира, реализуемой Советским Союзом в тесном взаимодействии с братскими социалистическими странами. Конкретность, реализм и конструктивный характер этой Программы пользуются признанием и практической поддержкой всех революционных и демократических сил и движений. Исходя из ее положений, ЦК КПСС и Советское правительство последовательно укрепляли единство действий мирового социалистич. содружества, коммунистических и рабочих партий, непримиримо боролись против вылазок милитаризма и империалистической реакции, проводили в жизнь курс на закрепление тенденций к разрядке международной напряженности, на развитие делового сотрудничества между всеми государствами мира.

Успехи в деле разрядки международной напряженности не приходят сами собой. Есть немало могущест-

венных и влиятельных сил, активно противодействующих мирным усилиям. Так, заключенные СССР и США соглашения о торговле были «заморожены» выдвинутой в конце года поправкой сенатора Джексона, представляющего интересы сионистской группы миллионеров и наиболее реакционных элементов «военно-промышленного комплекса».

В мире есть еще регионы, где реальна возможность новых воен. вспышек. В 1974 г. такая опасность не была преодолена полностью, но ей не дали разрастись. В этом одна из важнейших позитивных заслуг Советского Союза.

* * *

Произошли ли какие-либо существенные сдвиги в 1974 г. в мире капитала?

В течение года в экономике развитых капиталистических стран все явственнее ощущались заминки, переросшие в последние месяцы года в совершенно очевидный спад производства. Если в предыдущие 10—15 лет динамика развития капиталистической экономики была такова, что спад производства и его рост происходили попеременно в трех главных центрах современного капитализма — Соединенные Штаты Америки, страны ЕЭС и Япония с тяготеющими к ним, или, точнее, экономически привязанными к ним странами и регионами,— то в 1974 г. положение изменилось: спад производства приобрел всеохватывающий характер. В США его масштабы явились рекордными за последние 45 лет (2,2%), в некоторых основных отраслях промышленности он принял почти катастрофические размеры. Так, продукция автомобилестроения в США уменьшилась за год на 1/4. Сокращалось производство в целом и в тех же основных отраслях во Франции, ФРГ, Японии, Великобритании, Италии. Столь же повсеместным стал ускоряющийся рост безработицы, которая достигла к концу 1974 г. в США 6,5 млн. чел., в Италии — св. 1 млн., Великобритании — 620 тыс., ФРГ — ок. 800 тыс., во Франции — 630 тыс., в Японии — ок. 800 тыс.

На спад производства оказывали влияние продолжавшиеся валютно-финансовые неурядицы — падение курса ряда важнейших валют, прежде всего доллара, повышение рыночной цены золота, рост инфляционных процессов. Во всех развитых капиталистических странах темпы инфляции превысили 10%, в т. ч. в США — 13,7%, в Италии — св. 20%.

Внутренне присущие капиталистической экономике противоречия обнажаются, и это с необходимостью влечет за собой обострение конфликтов и борьбы между классами. Господствующие в системе государственно-монополистического капитализма силы стремятся переложить все тяготы, связанные с потрясениями в экономике, на плечи трудящихся. Речь идет не только о резком снижении жизненного уровня рабочего класса и других работников наемного труда в развитых капиталистических странах вследствие роста безработицы и инфляции, но и о попытках империалистических государств усилить ограбление стран средне- и слаборазвитых, эксплуатируемых посредством развитых механизмов неоколониализма. В обоих случаях нарастает сопротивление нажиму гигантских межнациональных корпораций, «военно-промышленных комплексов» и различных звеньев обслуживающего их интересы аппарата империалистических государств.

В развитых капиталистических странах ширится забастовочное движение, в него вовлекаются новые категории наемного персонала (уже известны случаи забастовок былых «столпов порядка» — полицейских и даже судей), все более скоординированными становятся выступления рабочих и служащих, принадлежащих к различным сферам разделения труда и тяготеющих к разным политическим партиям. Эти явления экономической борьбы трудящихся в условиях современного государственно-монополистического капитализма неизбежно несут в себе и определенное политическое содержание. Подтверждением тому являются, например, результаты всеобщих выборов в ряде развитых капиталистических стран, показавших рост силы и влияния левых, демократических сил.

Усиливается противодействие империалистической экономической экспансии со стороны стран, достигших среднего уровня развития, и слаборазвитых, что особенно ярко проявляется в их стремлении к совместным действиям, а также в росте антикапиталистических (или, во всяком случае, антимонополистических) тенденций внутри них. Растет сплоченность различных групп этих стран в деле защиты своих экономических интересов от посягательств империализма, стремление преодолеть несправедливые условия торговли с развитыми капиталистическими государствами, пресечь разграбление национальных ресурсов. Внутри самих развивающихся стран происходит закономерный рост национальных, демократических и революц. сил.

Наиболее примечательной и ожесточенной в 1974 г. оказалась схватка между империалистическими державами и межнациональными монополиями, в основном представляющими США, с одной стороны, и нефтедобывающими странами — с другой, по вопросам, связанным с добычей нефти и распределением доходов от нее. Изменение соотношения сил в современном мире, поддержка со стороны государств мировой социалистической системы благоприятствовали достижению развивающимися нефтедобывающими странами целого ряда крупных успехов в борьбе за экономич. независимость, за национализацию нефтедобывающих и нефтеперерабатывающих предприятий, за полный контроль над собственными природными ресурсами.

Учитывая эти экономические и политические процессы, можно более правильно оценить и те явления, которые находятся в центре внимания буржуазной пропаганды. Ясно, например, что энергетический кризис во многом преувеличивается империалистическими политиками и идеологами. Близки к исчерпанию не источники энергии вообще, а источники энергии, для развитых капиталистических стран баснословно дешевые, иными словами, объекты легкого и в империалистическом понимании «законного» ограбления.

Как свидетельствуют данные официальной статистики, тяжелыми последствия «энергетического кризиса» оказались лишь для рядового потребителя, тогда как для нефтяных монополий они обернулись рекордными барышами. Реакционные политические круги, замалчивая последнее, используют эти, во многом искусственно вызванные трудности со снабжением населения нефтепродуктами для разжигания шовинистических настроений, для распространения вражды по отношению к странам, добивающимся справедливости в международных экономических отношениях, по отношению к социалистическим странам, поддерживающим национально-освободительные движения, а заодно и ко всем прогрессивным силам.

* * *

1974 год являет собой картину движения вперед мировой социалистической системы и всех находящихся в союзе с нею антиимпериалистических сил, обострение противоречий капиталистического строя, картину все более усложняющегося взаимодействия различных, в т. ч. и противоположных по своей социально-классовой природе, глобальных сил нашей эпохи. Этот год означает еще один шаг по пути к закреплению разрядки международной напряженности, еще один шаг в развитии сил мира, демократии и социализма, по вместе с тем и новую фазу развертывания классовой борьбы во всех ее формах.

Р. Косолапов, В. Марков.

Часть I

СОЮЗ СОВЕТСКИХ СОЦИАЛИСТИЧЕСКИХ РЕСПУБЛИК

1. ОБЩИЕ СВЕДЕНИЯ

СССР занимает почти шестую часть обитаемой суши земного шара — 22,4 млн. км². Св. 75% площади страны расположено в Азии и ок. 25% — в Европе. Численность населения на 1 января 1975 г.—253,3 млн. чел.

СССР граничит с Норвегией, Финляндией, Польшей, Чехословакией, Венгрией, Румынией, Турцией, Ираном, Афганистаном, Китаем, Монголией, КНДР.

2. НАСЕЛЕНИЕ

Численность населения СССР, млн. чел.
(оценка на начало года)

	Все население	Городское	Сельское	Мужчины	Женщины
1897 г.[1]	124,6	18,4	106,2	62,0	62,6
1913 г. (оценка на конец года)	159,2	28,5	130,7	79,1	80,1
1917 г.	163,0	29,1	133,9	нет данных	
1940 г.	194,1	63,1	131,0	93,0	101,1
1950 г.	178,5	69,4	109,1	78,4	100,1
1959 г. (по переписи на 15 января)	208,8	100,0	108,8	94,0	114,8
1960 г.	212,4	103,6	108,8	95,9	116,5
1965 г.	229,6	120,7	108,9	104,9	124,7
1970 г. (по переписи на 15 января)	241,7	136,0	105,7	111,4	130,3
1973 г.	248,6	146,1	102,5	115,0	133,6
1974 г.	250,9	149,6	101,3	116,2	134,7
1975 г.	253,3	153,1	100,2	117,5	135,8

[1] По данным первой всеобщей переписи населения.

3. ОБЩЕСТВЕННОЕ И ГОСУДАРСТВЕННОЕ УСТРОЙСТВО

Союз Советских Социалистических Республик — социалистическое государство рабочих и крестьян. Вся власть в СССР принадлежит трудящимся города и деревни в лице Советов депутатов трудящихся. СССР — союзное государство, образованное на основе добровольного объединения 15 равноправных Советских Социалистических Республик.

Общественное и государственное устройство СССР закреплено в Конституции СССР 1936 г.

4. ВЫСШИЕ ОРГАНЫ ГОСУДАРСТВЕННОЙ ВЛАСТИ И ГОСУДАРСТВЕННОГО УПРАВЛЕНИЯ

Верховный Совет СССР

16 июня 1974 г. состоялись выборы в Верховный Совет СССР 9-го созыва. В голосовании приняли участие 161 689 612 чел. (99,98% внесенных в списки избирателей). Во всех избирательных округах по выборам в Совет Союза и в Совет Национальностей баллотировавшиеся кандидаты получили абсолютное большинство голосов и избраны депутатами.

Всего в Верховный Совет СССР 9-го созыва избрано 1517 депутатов. 846 депутатов (55,8%) избраны впервые. В числе всех избранных 475 женщин (31,3%), 1096 членов и кандидатов в члены КПСС (72,2%), 498 рабочих (32,8%), 271 колхозник (17,9%). 803 депутата (53%) имеют высшее и незаконченное высшее образование, 698 депутатов (46%)— среднее и неполное среднее. В составе Верховного Совета СССР депутаты 61 национальности. Избранные депутаты — достойные представители всенародного блока коммунистов и беспартийных, представители единого советского народа.

В Совет Союза избрано 767 депутатов, в т. ч. 402 (52,4%) избраны впервые. В числе депутатов 234 женщины (30,5%), 562 члена и кандидата в члены КПСС (73,3%), 260 рабочих (33,9%), 121 колхозник (15,8%). 417 депутатов (54,3%) имеют высшее и незаконченное высшее образование, 345 депутатов (45%) — среднее и неполное среднее образование.

В Совет Национальностей избрано 750 депутатов, в т. ч. 444 (59,2%) избраны впервые. В числе депутатов 241 женщина (32,1%), 534 члена и кандидата в члены КПСС (71,2%), 238 рабочих (31,7%), 150 колхозников (20,0%). 386 депутатов (51,5%) имеют высшее и незаконченное высшее образование, 353 депутата (47%) — среднее и неполное среднее образование.

Президиум Верховного Совета СССР: Председатель Президиума Верховного Совета СССР — Н. В. Подгорный; заместители Председателя — М. А. Яснов, И. С. Грушецкий, Ф. А. Сурганов, Н. М. Матчанов, С. Б. Ниязбеков, Г. С. Дзоценидзе, К. А. Халилов, М. Ю. Шумаускас, К. Ф. Ильяшенко, П. Я. Страутманис (с 18 декабря 1974 г.), Т. Кулатов, М. Холов, Н. Х. Арутюнян (до 9 июля 1975 г.), А.-М. Клычев, А. П. Вадер; секретарь Президиума — М. П. Георгадзе; члены Президиума — И. И. Артоболевский, Л. И. Брежнев, Р. Г. Гамзатов, А. В. Гиталов, В. В. Гришин, Н. А. Злобин, В. И. Конотоп, Д. А. Кунаев, П. М. Машеров, В. В. Николаева-Терешкова, Н. А. Новоселова, З. П. Пухова, Ш. Р. Рашидов, Г. В. Романов, Г. Н. Смирнов, Ф. А. Табеев, Л. Г. Тынель, С. С. Цецегов, М. З. Шакиров, В. В. Щербицкий.

Председатель Совета Союза — А. П. Шитиков. Заместители Председателя — Б. Е. Патон, А. Л. Давидчик, Г. А. Алиев, А. Джумаев. Постоянные комиссии Совета Союза и их председатели: мандатная (В. К. Месяц), законодательных предположений (И. В. Капитонов), планово-бюджетная (Г. И. Ващенко), по иностранным делам (М. А. Суслов), по делам молодежи (М. С. Горбачев), по промышленности (Я. П. Рябов), по транспорту и связи (И. Е. Клименко), по строительству и промышленности строительных материалов

(В. П. Ломакин), по сельскому хозяйству (В. М. Кавун), по товарам народного потребления (В. П. Орлов), по здравоохранению и социальному обеспечению (И. Н. Блохина), по народному образованию, науке и культуре (А. Э. Восс), по торговле, бытовому обслуживанию и коммунальному хозяйству (Б. В. Конюлев), по охране природы (А. В. Георгиев).

Председатель Совета Национальностей — В. П. Рубен. Заместители Председателя — Д. Ташпулатова, С. Ш. Жаксыбеков, Н. М. Зайченко, Н. С. Тихонов. Постоянные комиссии Совета Национальностей и их председатели: мандатная (Э. А. Шеварднадзе), законодательных предположений (И. Г. Кебин), планово-бюджетная (Н. И. Масленников), по иностранным делам (Б. Н. Пономарев), по делам молодежи (А. Аскаров), по промышленности (К. К. Кайрис), по транспорту и связи (Г. А. Мартиросян), по строительству и промышленности строительных материалов (А. М. Калашников), по сельскому хозяйству (В. А. Карлов), по товарам народного потребления (А. А. Смирнов), по здравоохранению и социальному обеспечению (В. Д. Тимаков), по народному образованию, науке и культуре (П. Н. Федосеев), по торговле, бытовому обслуживанию и коммунальному хозяйству (Т. Н. Осетров), по охране природы (Д. М. Гридасов).

Совет Министров СССР

Председатель Совета Министров СССР — А. Н. Косыгин. Первый заместитель Председателя Совета Министров СССР — К. Т. Мазуров. Заместители Председателя Совета Министров СССР — И. В. Архипов, Н. К. Байбаков, В. Э. Дымшиц, В. А. Кириллин, М. А. Лесечко, В. Н. Новиков, И. Т. Новиков, З. Н. Нуриев, Л. В. Смирнов, Н. А. Тихонов.

Министры СССР (общесоюзные министерства): авиационной промышленности — П. В. Дементьев, автомобильной промышленности — А. М. Тарасов (скончался 27 июня 1975 г.), внешней торговли — Н. С. Патоличев, газовой промышленности — С. А. Оруджев, гражданской авиации — Б. П. Бугаев, машиностроения — В. В. Бахирев, машиностроения для животноводства и кормопроизводства — К. Н. Беляк, машиностроения для легкой и пищевой промышленности и бытовых приборов — В. Н. Доенин, медицинской промышленности — А. К. Мельниченко (с 22 мая 1975 г.), морского флота — Т. Б. Гуженко, нефтяной промышленности — В. Д. Шашин, оборонной промышленности — С. А. Зверев, общего машиностроения — С. А. Афанасьев, приборостроения, средств автоматизации и систем управления — К. Н. Руднев, промышленности средств связи — Э. К. Первышин, путей сообщения — Б. П. Бещев, радиопромышленности — П. С. Плешаков, среднего машиностроения — Е. П. Славский, станкостроительной и инструментальной промышленности — А. И. Костоусов, строительного, дорожного и коммунального машиностроения — Е. С. Новоселов, строительства предприятий нефтяной и газовой промышленности — Б. Е. Щербина, судостроительной промышленности — Б. Е. Бутома, тракторного и сельскохозяйственного машиностроения — И. Ф. Синицын, транспортного строительства — И. Д. Соснов (с 5 марта 1975 г.), тяжелого и транспортного машиностроения (образовано 28 мая 1975 г.)— В. Ф. Жигалин (с 28 мая 1975 г.), химического и нефтяного машиностроения — К. И. Брехов, химической промышленности — Л. А. Костандов, целлюлозно-бумажной промышленности — К. И. Галаншин, электронной промышленности — А. И. Шокин, электротехнической промышленности — А. К. Антонов, энергетического машиностроения (образовано 28 мая 1975 г.)— В. В. Кротов (с 28 мая 1975 г.).

Министры СССР (союзно-республиканские министерства): внутренних дел — Н. А. Щелоков, высшего и среднего специального образования — В. П. Елютин, геологии — А. В. Сидоренко, заготовок — Г. С. Золотухин, здравоохранения — Б. В. Петровский, иностранных дел — А. А. Громыко, культуры — П. Н. Демичев (с 14 ноября 1974 г.), легкой промышленности — Н. Н. Тарасов, лесной и деревообрабатывающей промышленности — Н. В. Тимофеев, мелиорации и водного хозяйства — Е. Е. Алексеевский, монтажных и специальных строительных работ — Б. В. Бакин (с 22 мая 1975 г.), мясной и молочной промышленности — С. Ф. Антонов, нефтеперерабатывающей и нефтехимической промышленности — В. С. Федоров, обороны — А. А. Гречко, пищевой промышленности — В. П. Лепи, промышленного строительства — А. М. Токарев, промышленности строительных материалов — И. А. Гришманов, просвещения — М. А. Прокофьев, рыбного хозяйства — А. А. Ишков, связи — Н. Д. Псурцев, сельского строительства — С. Д. Хитров, сельского хозяйства — Д. С. Полянский, строительства — Г. А. Караваев, строительства предприятий тяжелой индустрии — Н. В. Голдин, торговли — А. И. Струев, угольной промышленности — Б. Ф. Братченко, финансов — В. Ф. Гарбузов, цветной металлургии — П. Ф. Ломако, черной металлургии — И. П. Казанец, энергетики и электрификации — П. С. Непорожний, юстиции — В. И. Теребилов.

Председатели Государственных комитетов Совета Министров СССР: планового — Н. К. Байбаков, по делам строительства — И. Т. Новиков, по материально-техническому снабжению — В. Э. Дымшиц, по науке и технике — В. А. Кириллин, по делам изобретений и открытий — Ю. Е. Максарев, стандартов — В. В. Бойцов, по профессионально-техническому образованию — А. А. Булгаков, по телевидению и радиовещанию — С. Г. Лапин, по кинематографии — Ф. Т. Ермаш, по делам издательств, полиграфии и книжной торговли — Б. И. Стукалин, лесного хозяйства — Г. И. Воробьев, по внешним экономическим связям — С. А. Скачков. В состав Правительства СССР входят также председатель Государственного комитета Совета Министров СССР по вопросам труда и заработной платы и председатель Государственного комитета цен Совета Министров СССР.

Председатель Комитета народного контроля СССР — А. М. Школьников. Председатель Комитета государственной безопасности при Совете Министров СССР — Ю. В. Андропов. Председатель Всесоюзного объединения «Союзсельхозтехника» Совета Министров СССР — А. А. Ежевский. Председатель правления Государственного банка СССР — М. Н. Свешников. Начальник Центрального статистического управления при Совете Министров СССР — В. Н. Старовский.

В соответствии со статьей 70-й Конституции СССР в состав Совета Министров СССР входят Председатели Советов Министров союзных республик по должности: М. С. Соломенцев (РСФСР), А. П. Ляшко (УССР), Т. Я. Киселев (БССР), Н. Д. Худайбердыев (Узб. ССР), Б. А. Ашимов (Каз. ССР), Г. Д. Джавахишвили (Груз. ССР), А. И. Ибрагимов (Азерб. ССР), И. А. Маниушис (Лит. ССР), П. А. Паскарь (Молд. ССР), Ю. Я. Рубэн (Латв. ССР), А. С. Суюмбаев (Кирг. ССР), Р. Набиев (Тадж. ССР), Г. А. Арзуманян (Арм. ССР), О. Н. Оразмухамедов (Туркм. ССР), В. И. Клаусон (Эст. ССР).

* * *

Председатель Верховного Суда СССР — Л. Н. Смирнов. Генеральный Прокурор СССР — Р. А. Руденко.

Сессии Верховного Совета СССР, состоявшиеся в 1974 г.

25—26 июля 1974 г. состоялась 1-я сессия Верховного Совета СССР 9-го созыва. На сессии были избраны мандатные комиссии Совета Союза и Совета Национальностей; образованы постоянные комиссии Совета Союза и Совета Национальностей; избран Президиум Верховного Совета СССР; образовано Правительство СССР — Совет Министров СССР; назначен Генеральный Прокурор СССР. Принято Постановление Верховного Совета СССР об утверждении Регламента заседаний Верховного Совета СССР, а также Законы СССР об утверждении следующих Указов Президиума Верховного Совета СССР: «Об образовании общесоюзного Министерства промышленности средств связи СССР» (в соответствии с этим внесено дополнение в статью 77 Конституции СССР); «О порядке рассмотрения трудовых споров по вопросам увольнения или изменения формулировки причин увольнения учителей общеобразовательных школ, признанных в результате аттестации не соответствующими занимаемой должности»; «Об утверждении Положения о порядке рассмотрения трудовых споров»; «Об основных обязанностях и правах добровольных народных дружин по охране общественного порядка». Принят Закон СССР «Об утверждении Указов Президиума Верховного Совета СССР о внесении некоторых изменений и дополнений в законодательство Союза ССР»: «Об ответственности за незаконное ношение, хранение, приобретение, изготовление и сбыт огнестрельного оружия, боевых припасов и взрывчатых веществ»; «Об усилении ответственности за загрязнение моря веществами, вредными для здоровья людей или для живых ресурсов моря»; «О внесении дополнений в статью 23 Основ уголовного законодательства Союза ССР и союзных республик»; «Об усилении борьбы с наркоманией»; «О внесении дополнений в Кодекс торгового мореплавания Союза ССР»; «О сроках исковой давности по претензиям о взыскании штрафов, пени и неустойки и сроках для предъявления к исполнению решений по спорам между государственными учреждениями, предприятиями, кооперативными и общественными организациями».

18—20 декабря 1974 г. состоялась 2-я сессия Верховного Совета СССР 9-го созыва. На сессии были приняты: Закон СССР о Государственном плане развития народного хозяйства СССР на 1975 г.; Закон СССР о Государственном бюджете СССР на 1975 г.; Постановление Верховного Совета СССР об утверждении отчета об исполнении Государственного бюджета СССР за 1973 г.

Верховный Совет СССР принял Законы об утверждении следующих Указов Президиума Верховного Совета СССР: «Об условиях труда рабочих и служащих, занятых на сезонных работах» и «Об условиях труда временных рабочих и служащих»; «О введении пособий на детей малообеспеченным семьям»; «О порядке присвоения воинского звания генерала армии». Принято также Постановление Верховного Совета СССР о назначении Демичева П. Н. министром культуры СССР.

5. АДМИНИСТРАТИВНО-ТЕРРИТОРИАЛЬНЫЙ СОСТАВ СССР И СОЮЗНЫХ РЕСПУБЛИК (на 1 января 1975 г.)

	Автономные республики	Автономные области	Края и области	Национальные округа	Районы (без районов в городах)	Сельские советы	Города		Поселки городского типа	Районы в городах
							всего	из них: республиканского, краевого, областного и окружного подчинения		
СССР	20	8	126	10	3097	41160	2013	875	3739	540
Азербайджанская ССР	1	1	—	—	61	1029	60	11	122	10
Армянская ССР	—	—	—	—	36	466	24	21	33	7
Белорусская ССР	—	—	6	—	117	1518	96	33	109	16
Грузинская ССР	2	1	—	—	66	924	51	13	58	8
Казахская ССР	—	—	19	—	210	2075	82	49	183	29
Киргизская ССР	—	—	3	—	34	356	15	13	35	4
Латвийская ССР	—	—	—	—	26	526	56	7	36	6
Литовская ССР	—	—	—	—	44	623	92	9	22	7
Молдавская ССР	—	—	—	—	33	710	21	9	35	3
РСФСР	16	5	55	10	1775	22704	986	524	1978	323
Таджикская ССР	—	1	2	—	41	280	18	12	47	3
Туркменская ССР	—	—	5	—	34	226	15	9	72	2
Узбекская ССР	1	—	11	—	128	942	71	42	86	9
Украинская ССР	—	—	25	—	477	8571	393	117	897	109
Эстонская ССР	—	—	—	—	15	210	33	6	26	4

6. КОММУНИСТИЧЕСКАЯ ПАРТИЯ СОВЕТСКОГО СОЮЗА (КПСС) в 1974 г.

КПСС — боевой авангард советского народа — на 1 января 1975 г. насчитывала в своих рядах 14719062 члена партии и 575741 кандидата в члены партии, объединенных в более чем 386 тыс. первичных партийных организациях. Среди коммунистов: рабочих (по социальному положению)— 41,3%, крестьян (колхозников)— 14,1%, служащих — 44,6%; женщин — 23,8%. КПСС объединяет в своих рядах представителей более 100 наций и народностей, проживающих в СССР. В КПСС— 14 ЦК Компартий союзных республик, 6 крайкомов, 148 обкомов, 10 окружкомов, 791 горком, 540 городских и 2853 сельских райкомов. Все партийные организации в установленный срок завершили обмен партийных документов.

В 1974 г. состоялись два пленума ЦК КПСС.

Июльский пленум (24 июля) рассмотрел вопросы 1-й сессии Верховного Совета СССР 9-го созыва (избрание Президиума Верховного Совета СССР, образование Правительства СССР и постоянных комиссий Верховного Совета и др.) и принял соответствующее постановление. На пленуме выступил Генеральный секретарь ЦК КПСС Л. И. Брежнев.

Декабрьский пленум (16 декабря) заслушал и обсудил доклады заместителя Председателя Совета Министров СССР, Председателя Госплана СССР Н. К. Байбакова «О Государственном плане развития народного хозяйства СССР на 1975 г.» и министра финансов СССР В. Ф. Гарбузова «О Государственном бюджете СССР на 1975 г.», одобрил в основном проекты плана и бюджета. В большой речи на пленуме Л. И. Брежнев подвел итоги творческих усилий, самоотверженной работы партии и народа за истекшие четыре года 9-й пятилетки, наметил основные задачи

по ее успешному завершению. На пленуме выдвинуто принципиальное положение — о необходимости полнее реализовать наши огромные хозяйственные и политические возможности в интересах последовательного роста экономической мощи страны. Пленум обязал ЦК компартий союзных республик, краевые, областные, городские и районные комитеты партии, министерства и ведомства, все партийные, советские, хозяйственные и профсоюзные организации, руководствуясь решениями ЦК КПСС и выступлениями Л. И. Брежнева по вопросам экономической политики партии, разработать и осуществить конкретные меры по выполнению Государственного плана развития народного хозяйства СССР на 1975 г. и заданий девятой пятилетки в целом. Пленум предложил сосредоточить усилия коллективов предприятий, организаций, строек, колхозов и совхозов на всемерном повышении эффективности производства, ускорении технического прогресса, росте производительности труда, быстрейшем вводе новых и лучшем использовании имеющихся производственных мощностей, приведении в действие всех резервов для увеличения выпуска и улучшения качества продукции при одновременном снижении материальных и трудовых затрат.

Пленум выразил уверенность, что партийные, советские, профсоюзные и комсомольские организации, все трудящиеся широко развернут социалистическое соревнование за досрочное выполнение заданий завершающего года пятилетки, достигнут новых успехов в деле укрепления могущества нашей Родины, неуклонного повышения благосостояния советского народа.

Пленум освободил П. Н. Демичева от обязанностей секретаря ЦК КПСС в связи с переходом на другую работу.

Решения пленума и речь Л. И. Брежнева легли в основу «Обращения Центрального Комитета КПСС к партии, к советскому народу», опубликованного 4 января 1975 г.

В 1974 г.— *определяющем году пятилетки*, главное место в повседневной деятельности партии занимали заботы о неуклонном подъеме экономики. Продолжавшийся коренной поворот к качественным факторам роста — подъему эффективности народного хозяйства, ускорению технического прогресса, интенсификации производства, предъявлял новые, более высокие требования к практике партийного руководства хозяйственным строительством, к стилю и методам работы партийных органов. Настойчивое претворение в жизнь решений 24-го съезда КПСС позволило повысить авангардную роль коммунистов на производстве, их творческую активность и дисциплину, усилить влияние партийных организаций на деятельность трудовых коллективов и добиться высоких показателей в развитии всех отраслей народного хозяйства.

ЦК КПСС принял ряд важных постановлений, направленных на ускорение темпов развития социалистической индустрии и особенно тех ее отраслей, которые обеспечивают технический прогресс всей экономики, а также удовлетворение растущих потребностей трудящихся, в т. ч.: «Об организаторской работе Пермского обкома КПСС по мобилизации коллективов трудящихся на выполнение плана строительства и ввода в действие предприятий минеральных удобрений» («Правда», 5 января), «Об опыте работы Томского, Тюменского и Вологодского обкомов КПСС по мобилизации коллективов предприятий на повышение эффективности лесозаготовительного производства» («Правда», 18 марта), «О работе Министерства черной металлургии СССР, Министерства тяжелого, энергетического и транспортного машиностроения и Министерства монтажных и специальных строительных работ СССР по выполнению Директив 24-го съезда КПСС о повышении эффективности использования черных металлов» («Правда», 21 июня), «О работе партийных, советских и хозяйственных органов Украинской ССР по выполнению постановлений ЦК КПСС и Совета Министров СССР об ускорении развития производства товаров народного потребления» («Правда», 14 июля), «О работе партийного комитета ордена Ленина строительного треста № 36 Главзапстроя Министерства строительства СССР» и «Об опыте работы Орловского обкома КПСС по организации ритмичного ввода в эксплуатацию жилищно-гражданских объектов в г. Орле» («Правда», 21 августа), «О работе Министерства нефтеперерабатывающей и нефтехимической промышленности СССР по повышению эффективности производства и капитальных вложений» («Правда», 21 ноября).

Много внимания уделяла партия, ее ЦК проблемам дальнейшего подъема сельского хозяйства. ЦК КПСС совместно с Советом Министров СССР приняли постановление «О мерах по дальнейшему развитию сельского хозяйства нечерноземной зоны РСФСР» («Правда», 3 апреля), представляющее собой документ большого политического и экономического значения, в котором ярко выражен комплексный подход к осуществлению главных целей аграрной политики партии. Постановление наметило программу всестороннего развития огромного района страны, рассчитанную вплоть до 1990 г., предусматривающую проведение комплекса разнообразных работ по улучшению земель на многих миллионах гектаров. Конкретные задачи по организации выполнения постановления были обсуждены 3 апреля в ЦК КПСС на совещании первых секретарей обкомов КПСС, председателей Советов Министров АССР и председателей облисполкомов областей и автономных республик нечерноземной зоны РСФСР, руководителей ряда министерств и ведомств СССР и РСФСР («Правда», 4 апреля).

Важное значение в деле обеспечения сельского хозяйства кадрами, соответствующими по своему профессиональному и идейно-политическому уровню требованиям современного этапа развития, имеет постановление ЦК КПСС «О работе сельскохозяйственных органов по переподготовке и повышению квалификации руководящих кадров и специалистов колхозов и совхозов» («Правда», 10 августа).

В целях своевременного и высококачественного проведения уборки урожая, выполнения и перевыполнения плана закупки продуктов земледелия, обеспечения их вывозки и сохранности ЦК КПСС и Совет Министров СССР в постановлениях «О мерах по обеспечению уборки урожая и заготовок сельскохозяйственных продуктов в 1974 г.» («Правда», 11 мая) и «О дополнительных мерах по обеспечению своевременного проведения уборки, перевозки и переработки сахарной свеклы урожая 1974 г.» («Правда», 16 августа) определили комплекс мероприятий, направленных на мобилизацию людских и материальных ресурсов, стимулирование труда земледельцев.

Могучим рычагом развития экономики, успешного выполнения производственных планов явилось массовое социалистическое соревнование, поднявшееся в 1974 г. на новую, более высокую ступень. ЦК КПСС, Совет Министров СССР, ВЦСПС и ЦК ВЛКСМ приняли постановления «О Всесоюзном социалистическом соревновании работников промышленности, строительства и транспорта за досрочное выполнение народнохозяйственного плана на 1974 г.» («Правда», 12 января) и «О Всесоюзном социалистическом соревновании работников сельского хозяйства за увеличение производства и заготовок продуктов земледелия и животноводства в 1974 г.» («Правда», 13 января). Партийные организации развернули вокруг этих мобилизующих документов широкую воспитательную и организационную работу. В ЦК КПСС состоялось совещание, рассмотревшее задачи средств массовой информации по освещению Всесоюзного социалистического соревнования («Правда», 18 января). На призыв партии трудящиеся ответили принятием высоких социалистических обязательств, дальнейшим развертыванием социалистического соревнования. В соревнование за досрочное выполнение пятилетки включилось более 80 млн. чел., коллективы 14 тыс. промышленных предприятий приняли встречные планы и боролись за их реализацию («Партийная жизнь», 1975 г., № 1, с. 7).

Во Всесоюзном коммунистическом субботнике 20 апреля, ставшем замечательной традицией советских людей, праздником свободного труда, участвовало св. 138 млн. чел. Средства, полученные в результате проведения субботника, направлены на мероприятия по дальнейшему улучшению охраны материнства и детства, на расширение строительства комплексов средних профессионально-технических училищ («Правда», 19 мая).

В ряде постановлений ЦК КПСС получили одобрение и поддержку трудовая инициатива передовых производственных коллективов, новые формы социалистического соревнования: «О социалистическом соревновании строительных организаций и предприятий за ускорение строительства и ввода в действие производственных мощностей на предприятиях легкой и пищевых отраслей промышленности и Минлегпищемаша в 1974 г.» («Правда», 7 февраля), «Об инициативе механизаторов сельского хозяйства Казахской ССР, Белорусской ССР и Ростовской области» («Правда», 23 февраля), «Об инициативе бригады портовых рабочих Ильичевского морского порта» («Правда», 25 марта), «О письме свекловодов и работников сахарной промышленности Краснодарского края ко всем свекловодам и коллективам сахарных заводов страны» («Правда», 4 сентября), «Об инициативе коллектива Московского автомобильного завода им. И. А. Лихачева (производственное объединение ЗИЛ) по организации социалистического соревнования за ускорение внедрения в производство достижений науки и техники и увеличение на этой основе мощностей по выпуску продукции высшего качества» («Правда», 5 сентября).

ЦК КПСС, Генеральный секретарь ЦК КПСС Л. И. Брежнев направили поздравления многим коллективам и отдельным работникам, добившимся замечательных производственных успехов.

Партия проявляла заботу о развитии советской науки, укреплению ее связи с производством, подготовке квалифицированных специалистов народного хозяйства. ЦК КПСС совместно с Советом Министров СССР приняты постановления: «О мерах по ускорению развития молекулярной биологии и молекулярной генетики и использованию их достижений в народном хозяйстве» («Правда», 21 мая), «О мерах по дальнейшему совершенствованию руководства средними специальными учебными заведениями и об улучшении качества подготовки специалистов со средним специальным образованием» («Правда», 7 сентября), «О мерах по дальнейшему совершенствованию аттестации научных и научно-педагогических кадров» («Правда», 9 ноября).

Рост экономического потенциала страны, увеличение на этой основе фондов общественного потребления создали условия для осуществления новых крупных социальных мероприятий, повышающих благосостояние советских людей. В соответствии с Директивами 24-го съезда партии ЦК КПСС и Совет Министров СССР разработали и утвердили мероприятия по введению пособий на детей малообеспеченным семьям («Правда», 28 сентября). Принято постановление ЦК КПСС «О мерах по дальнейшему улучшению организации отдыха пионеров и школьников» («Правда», 15 мая).

Успехи коммунистического строительства явились могучим фактором дальнейшего сплочения советского народа вокруг Ленинского ЦК КПСС и Советского правительства, ведущих его от победы к победе. Ярким свидетельством могучей силы социалистической демократии, социально-политического единства советского общества явились выборы в Верховный Совет Союза ССР, состоявшиеся 16 июня и прошедшие в обстановке подъема трудовой и политической активности масс. Развитие и укрепление социалистической демократии получило отражение в принятых ЦК КПСС и Советом Министров СССР мерах по дальнейшему совершенствованию паспортной системы, призванной содействовать осуществлению гражданами своих прав, выполнению ими обязанностей перед государством и обществом («Правда», 25 декабря).

Осуществляя руководство коммунистическим строительством, партия умело сочетала организационную и воспитательную работу, проявляла огромную заботу о всемерном повышении уровня и действенности идейно-политического воспитания, о формировании у широчайших масс трудящихся коммунистического мировоззрения. Важную роль в решении этих задач призвано сыграть постановление ЦК КПСС «О работе по подбору и воспитанию идеологических кадров в партийной организации Белоруссии» («Правда», 31 августа), в котором выдвинута широкая программа подготовки и улучшения деятельности работников идеологического фронта. Меры по осуществлению этого постановления были обсуждены на совещании работников пропаганды в ЦК КПСС («Правда», 20 сентября), на пленумах партийных комитетов, собраниях коммунистов.

Постановление ЦК КПСС «О работе в Московском высшем техническом училище имени Н. Э. Баумана и Саратовском государственном университете имени Н. Г. Чернышевского по повышению идейно-теоретического уровня преподавания общественных наук» («Правда», 24 июня) содержит глубокий анализ положительных результатов и недостатков в учебно-воспитательной и научной деятельности этих вузов, указывает пути усиления идейной закалки будущих специалистов.

Крупной вехой в развитии библиотечного дела в стране и всей системы культурно-просветительных учреждений является постановление ЦК КПСС «О повышении роли библиотек в коммунистическом воспитании трудящихся и научно-техническом прогрессе» («Правда», 26 мая). Ход выполнения этого постановления, а также другие вопросы совершенствования работы учреждений культуры были обсуждены на совещании, состоявшемся в ЦК КПСС («Правда», 19 июля).

Значительно расширились масштабы политического просвещения трудящихся. В системе партийной учебы занималось ок. 19 млн. коммунистов, комсомольцев, беспартийных. Кроме того, в различных звеньях комсомольского политпросвещения, системы экономического образования, в народных университетах — св. 40 млн. чел. («Правда», 17 сентября).

Важным этапом в жизни КПСС явилась отчетно-выборная кампания, проведенная в партийных организациях в конце 1973 — начале 1974 гг. Она продемонстрировала высокую активность коммунистов, их единую волю и стремление добиться еще более эффективного влияния парторганизаций на решение задач хозяйственного и культурного строительства. В работе отчетно-выборных собраний первичных организаций приняло участие 93% их состава, в прениях выступило 3,6 млн. коммунистов («Правда», 19 марта).

ЦК КПСС уделял большое внимание совершенствованию форм и методов работы партийных органов, их аппарата. С участием Л. И. Брежнева состоялось совещание заведующих общими отделами ЦК компартий союзных республик, краевых, областных и окружных

комитетов КПСС («Правда», 5 апреля). В постановлении «Об осуществлении парткомом Министерства связи СССР контроля за работой аппарата по выполнению директив партии и правительства» («Правда», 22 ноября) ЦК КПСС рассмотрены принципиальные вопросы деятельности партийных органов министерств и других учреждений, которым 24-й съезд предоставил право контроля за работой аппарата.

1974 г. ознаменовался новыми успехами в выполнении принятой 24-м съездом КПСС Программы мира. Советский Союз совместно с братскими социалистическими странами осуществил ряд новых мер, направленных на углубление международной разрядки, расширение равноправного взаимовыгодного сотрудничества государств с различным общественным строем, на сплочение всех прогрессивных, миролюбивых сил в борьбе против империалистической агрессии и реакции, за прочный мир и безопасность всех народов. Внешнеполитические условия для коммунистического и социалистического строительства в СССР и братских странах социализма стали более благоприятными, чем когда-либо ранее. Выдающееся значение для дальнейшего укрепления содружества и углубления координации действий социалистических стран имели совещание Политического консультативного комитета Варшавского Договора (апрель), 28-я сессия СЭВ (июнь), встречи руководителей братских партий и стран, визиты Л. И. Брежнева, Н. В. Подгорного, А. Н. Косыгина и других деятелей КПСС и Советского государства в социалистические страны. Успешно развивались такие формы межпартийных связей, как обмен делегациями в целях изучения опыта партийной работы, взаимные консультации на разных уровнях, организация научных конференций и симпозиумов, сотрудничество партийных газет и журналов. Значительно расширились дружественные связи между местными организациями братских партий. Более 130 партийных организаций республик, областей и городов СССР поддерживали непосредственные контакты со 150 территориальными парторганизациями социалистических стран («Правда», 15 ноября).

Большим конструктивным вкладом в дело мира, в улучшение отношений между народами явились встречи Генерального секретаря ЦК КПСС Л. И. Брежнева с руководителями США, ФРГ, Франции и других стран.

Последовательно проводя Ленинскую миролюбивую политику, КПСС решительно выступала против происков и преступных действий реакционных сил. ЦК КПСС, в частности в заявлениях в связи с арестом первого секретаря ЦК КП Уругвая Р. Ариземенди («Правда», 15 мая) и в связи с убийством генерального секретаря ЦК Гватемальской партии труда У. Альварадо («Правда», 27 декабря), осудил произвол и беззаконие реакционных режимов, выразил солидарность советского народа с борцами за подлинную национальную независимость, демократию и социальный прогресс.

В течение 1974 г. в ЦК КПСС состоялись переговоры, встречи, беседы с делегациями и руководящими деятелями братских партий, с представителями прогрессивных общественных организаций многих стран, в том числе: в январе — с делегациями КП Венесуэлы, Арабского социалистического союза Египта, генеральным секретарем Социалистической партии Чили К. Альтамирано; в феврале — с делегациями МНРП, СЕПГ, Ливанской КП, представителями КП Финляндии, генеральным секретарем Перуанской КП Х. дель Прадо, генеральным секретарем Португальской КП А. Куньялом, зам. генерального секретаря Регионального руководства Партии арабского социалистич. возрождения (Ирак) С. Хусейном, членом Политбюро ЦК Болгарской КП Ц. Драгойчевой; в марте — с делегациями Итальянской КП, КП Греции, представителями ЦК КП Чили, генеральным секретарем КП Эквадора П. Саадом, членом Политбюро, вторым секретарем ЦК КП Кубы Р. Кастро; в апреле — с первым секретарем ЦК МНРП, председателем Президиума Великого народного хурала МНР Ю. Цеденбалом, председателем ЦК КП Дании К. Есперсеном, генеральным секретарем Партии арабского социалистического возрождения, президентом САР Х. Асадом; в мае — с делегацией КП США, первым секретарем ЦК Болгарской КП, председателем Гос. совета НРБ Т. Живковым и председателем Совета Министров НРБ С. Тодоровым, членом Политбюро ЦК СЕПГ, председателем Совета Министров ГДР Х. Зиндерманом, членом Президиума ЦК СКЮ Н. Любичичем; в июне — с делегациями КП Гондураса, Французской КП, женщин Южного Вьетнама, первым секретарем ЦК СЕПГ Э. Хонеккером, членом ЦК КПЧ, министром национальной обороны ЧССР М. Дзура; в июле — с делегациями КП Уругвая, Организации освобождения Палестины, генеральным секретарем Французской КП Ж. Марше, генеральным секретарем ЦК КП Колумбии Х. Внейрой, представителями ЦК Национального фронта НДРЙ; в августе — с делегациями Сирийской КП, КП Великобритании, Конголезской партии труда, генеральным секретарем КП Канады У. Каштаном; в сентябре — с делегациями Ливанской КП, Прогрессивной партии трудового народа Кипра, первым секретарем ЦК МНРП, председателем Президиума Великого народного хурала МНР Ю. Цеденбалом, генеральным секретарем КП Аргентины Х. Альваресом, генеральным секретарем КП Шри-Ланки С. Викремасингхе, первым секретарем ЦК ВСРП Я. Кадаром, членом Президиума ЦК СКЮ, членом Президиума СФРЮ Э. Карделем, членом Политбюро, секретарем ЦК ВСРП К. Неметом, генеральным секретарем Партии арабского социалистического возрождения, Президентом САР Х. Асадом; в октябре — с делегациями партийных работников СЕПГ, Социалистической партии Японии, КП Испании, СЕП Западного Берлина, Партии бирманской социалистической программы, генеральным секретарем Партии прогресса и социализма Марокко А. Ятой, председателем КП Бельгии Л. ван Гейтом и членом Политбюро ЦК КПБ Т. Блюмом, членом Политбюро, секретарем ЦК Итальянской КП А. Коссуттой, членом Центрального секретариата Национального Совета КП Индии Н. К. Кришнаном, первым секретарем ЦК БКП, председателем Государственного совета НРБ Т. Живковым, первым секретарем ЦК Иракской КП А. Мухаммедом, членом Политбюро ЦК Национального фронта, премьер-министром НДРЙ А. Мухаммедом; в ноябре — с делегациями КП Австрии, Организации освобождения Палестины, членом Политбюро ЦК ПОРП В. Ярузельским, членом Политбюро Итальянской КП Д. Кьяромонте, членом Политбюро, секретарем ЦК ПТВ Ле Дык Тхо и секретарем ЦК ПТВ Суаном Тхюи, представителями руководства КП Чили; в декабре — с делегациями Африканского национального конгресса Южной Африки, Социал-демократич. партии Финляндии.

Представители КПСС участвовали в совещаниях секретарей центральных комитетов братских партий социалистических стран по актуальным проблемам партийного строительства (январь), представителей коммунистических и рабочих партий по обсуждению работы журнала «Проблемы мира и социализма» (январь), во встречах в Варшаве (октябрь) и Будапеште (декабрь), посвященных вопросу о созыве и подготовке конференции коммунистических и рабочих партий Европы.

Делегации КПСС присутствовали на 10-м съезде СКЮ, 22-м съезде КП Австрии, 13-м съезде Прогрессивной партии трудового народа Кипра (АКЭЛ), 10-м съезде Швейцарской партии труда, 5-м съезде КП Венесуэлы, 2-м съезде Народной лиги Бангладеш, 2-м очередном съезде Конголезской партии труда и др.

В целях развития контактов и обмена опытом с братскими партиями и прогрессивными организациями делегации КПСС выезжали в социалистические страны, в АРЕ, САР, НДРЙ, Ливан, АНДР, Народную Республику Конго, Гвинейскую Республику, ФРГ, Францию, Италию, Австрию, Западный Берлин, Люксембург, Японию, Эквадор, Аргентину и др. страны.

В 1974 г. ЦК КПСС (в ряде случаев совместно с Президиумом Верховного Совета СССР и Советом Министров СССР) направил приветствия братским партиям, зарубежным общественным организациям, отдельным деятелям международного коммунистического движения: в январе — руководителям Республики Куба по случаю национального праздника — 15-й годовщины Кубинской революции, 22-му съезду КП Австрии, 37-му съезду Социалистической партии Японии; в феврале — Ф. Мури в связи с избранием председателем КП Австрии, делегатам 3-й национальной отчетно-выборной конференции комитетов защиты революции (Куба), 9-му съезду КП Греции, Президенту СФРЮ, Председателю СКЮ Й. Броз Тито по случаю принятия новой конституции СФРЮ; в марте — генеральному секретарю Партии арабского социалистического возрождения, Президенту САР Х. Асаду по случаю 11-й годовщины сирийской революции, руководителям КНДР по случаю 25-й годовщины соглашения об экономическом и культурном сотрудничестве между СССР и КНДР, ЦК Гваделупской КП в связи с 30-летием коммунистического движения на острове, ЦК Иракской КП в связи с 40-й годовщиной образования; в апреле — руководителям ВНР по случаю 29-й годовщины освобождения страны от фашистского ига, 13-му съезду Прогрессивной партии трудового народа Кипра, руководителям ГДР по случаю 29-й годовщины освобождения немецкого народа от фашизма, руководителям ЧССР в связи с 29-й годовщиной освобождения страны от фашистских захватчиков, 10-му конгрессу Общества германо-советской дружбы, ЦК Португальской КП по случаю свержения фашистского режима в Португалии, 22-му Национальному съезду КП Канады, Всемирному Совету мира в связи с 25-летием всемирного движения сторонников мира, 10-му съезду СКЮ, Председателю СКЮ, Президенту СФРЮ Й. Броз Тито по случаю избрания вновь на пост Президента; в июне — 10-му съезду Швейцарской партии труда, руководителям РЮВ в день 5-й годовщины образования Временного революционного правительства, генеральному секретарю Национального совета КП Индии Ч. Р. Рао в связи с его 60-летием, Ю. Цеденбалу по случаю избрания на пост Председателя Президиума Великого народного хурала МНР, руководителям ГДР по случаю 10-й годовщины со дня подписания Договора о дружбе, взаимной помощи и сотрудничестве между ГДР и СССР; в июле — первому секретарю ЦК Иракской КП А. Мухаммеду по случаю его 50-летия, руководителям МНР по случаю 53-й годовщины Монгольской народной революции, Национальному исполкому Африканского национального союза Танганьики (ТАНУ) в связи с 20-летием основания союза, руководителям республики Куба по случаю Дня национального восстания, годовщины штурма казармы Монкада, руководителям ПНР в связи с 30-летием республики, первому секретарю ЦК КП Греции Х. Флоракису в связи с его 60-летием, члену Политбюро ЦК СЕПГ, Председателю Государственного совета ГДР В. Штофу по случаю его 60-летия; в августе — 18-му съезду Народной прогрессивной партии Гайаны, председателю ЦК Конголезской партии труда М. Нгуаби по случаю 11-й годовщины революции, руководителям КНДР в связи с 29-й годовщиной освобождения страны от японского колониального господства, руководителям СРР по случаю 30-й годовщины освобождения страны от фашистских захватчиков, руководителям ЧССР по случаю 30-й годовщины Словацкого национального восстания, съезду Народного движения за освобождение Анголы; в сентябре — руководителям ДРВ по случаю 29-й годовщины образования республики, руководителям НРБ в связи с 30-летием социалистической революции, руководителям КНДР по случаю 26-й годовщины провозглашения республики, руководителям Республики Гвинея-Бисау в связи с первой годовщиной провозглашения республики, первому секретарю ЦК КП Греции Х. Флоракису в связи с легализацией КПГ, 4-му съезду Сирийской КП; в октябре — генеральному секретарю Демократической партии Гвинеи, президенту Гвинейской Республики А. Секу Туре по случаю Дня провозглашения республики, руководителям ГДР в день 25-й годовщины образования республики, члену Политбюро ЦК ПОРП, председателю Совета Министров ПНР П. Ярошевичу по случаю его 60-летия, председателю Национального совета КП Индии Ш. А. Данге по случаю его 75-летия, Центральному правлению общества «Финляндия — Советский Союз» в связи с 30-летием его основания, Внеочередному съезду Португальской КП, Председателю КП Австрии Ф. Мури по случаю его 50-летия, ЦК Сирийской КП в связи с 50-й годовщиной основания партии, 21-му внеочередному съезду Французской КП, ЦК Ливанской КП в связи с 50-летием образования партии; в ноябре — председателю Революционного совета, председателю Совета Министров АНДР Х. Бумедьену по случаю 20-й годовщины алжирской революции, участникам 7-го национального конгресса общества «Италия — СССР», 5-му съезду КП Венесуэлы, ЦК Швейцарской партии труда в связи с 30-летием ее основания, 9-му съезду Общества польско-советской дружбы, Генеральному совету Румынского общества дружественных связей с Советским Союзом по случаю 30-й годовщины его основания, 11-му съезду Румынской КП, руководителям МНР в связи с 50-летием 3-го съезда МНРП и 50-й годовщиной провозглашения Монголии Народной республикой, Председателю СКЮ, Президенту СФРЮ Й. Броз Тито в День республики; в декабре — ЦК КП Чили в день 53-й годовщины создания партии, председателю ЦК Национального фронта освобождения Южного Вьетнама Нгуен Хыу Тхо в связи с 14-й годовщиной образования фронта, 38-му съезду Социалистической партии Японии, 2-му очередному съезду Конголезской партии труда, генеральному секретарю КП Чили Л. Корвалану с выражением братской солидарности и дружеской поддержки.

Приветствия Генерального секретаря ЦК КПСС Л. И. Брежнева были направлены участникам и гостям 3-го Международного кинофестиваля в Ташкенте (май), 28-й юбилейной сессии СЭВ (июнь), международной конференции «Развитие международного промышленно-экономического и научно-технического сотрудничества» (июль), международной встречи «Борьба за мир и безопасность в Азии — насущная задача современности» (сентябрь), 9-й ассамблеи Всемирной федерации демократической молодежи (ноябрь).

ЦК КПСС выразил соболезнование по поводу кончины видного партийного и общественного деятеля Республики Куба Л. Пеньи Гонсалеса (март), почетного председателя КП Финляндии Х. Куусинен (март), члена Политбюро ЦК ВСРП З. Комочина (май), члена Политбюро ИКП А. Новелла (сентябрь), деятеля английского и международного коммунистического движения Р. Палм Датта (декабрь).

Более подробно о контактах КПСС с братскими партиями см. статью «Развитие связей между коммунистическими и рабочими партиями в 1974 г.» *М. Андерсон.*

Политбюро и Секретариат ЦК КПСС

Члены Политбюро ЦК КПСС: Л. И. Брежнев, Ю. В. Андропов, А. А. Гречко, В. В. Гришин, А. А. Громыко, А. П. Кириленко, А. Н. Косыгин, Ф. Д. Кулаков, Д. А. Кунаев, К. Т. Мазуров, А. Я. Пельше, Н. В. Подгорный, Д. С. Полянский, М. А. Суслов, В. В. Щербицкий.

Кандидаты в члены Политбюро: П. Н. Демичев, П. М. Машеров, Б. Н. Пономарев, Ш. Р. Рашидов, Г. В. Романов, М. С. Соломенцев, Д. Ф. Устинов.

Генеральный секретарь ЦК КПСС — Л. И. Брежнев, секретари ЦК КПСС — В. И. Долгих, И. В. Капитонов, К. Ф. Катушев, А. П. Кириленко, Ф. Д. Кулаков, Б. Н. Пономарев, М. А. Суслов, Д. Ф. Устинов.

Председатель Комитета партийного контроля при ЦК КПСС — А. Я. Пельше.

Председатель Центральной ревизионной комиссии КПСС — Г. Ф. Сизов.

7. ВСЕСОЮЗНЫЙ ЛЕНИНСКИЙ КОММУНИСТИЧЕСКИЙ СОЮЗ МОЛОДЕЖИ (ВЛКСМ)

На 1 января 1975 г. Ленинский комсомол объединял 33 млн. 760 тыс. членов (св. 430 тыс. первичных организаций). Комсомол — активный помощник и резерв КПСС. Его деятельность в 1974 г. была направлена на претворение в жизнь исторических решений 24-го съезда КПСС, мобилизацию комсомольцев и молодежи на успешное выполнение планов и обязательств определяющего года 9-й пятилетки.

Важнейшим событием в жизни Ленинского комсомола, всей советской молодежи явился 17-й съезд ВЛКСМ (23—27 апреля). На съезде выступил генеральный секретарь ЦК КПСС Л. И. Брежнев.

Съезд обсудил отчетные доклады ЦК ВЛКСМ и Центральной ревизионной комиссии ВЛКСМ, принял соответствующие постановления, избрал руководящие органы ВЛКСМ. На пленарных заседаниях и в 12 секциях выступили 448 делегатов. Делегаты съезда направили приветственное письмо ЦК КПСС. 31 мая Бюро ЦК ВЛКСМ приняло постановление о мероприятиях ЦК ВЛКСМ по выполнению задач, выдвинутых в приветствии ЦК КПСС, речи Л. И. Брежнева, и решений 17-го съезда ВЛКСМ.

15 января 1974 г. 10-й пленум ЦК ВЛКСМ рассмотрел итоги Декабрьского (1973 г.) пленума ЦК КПСС и задачи комсомола; 11-й пленум (18 апреля) утвердил повестку дня 17-го съезда ВЛКСМ и отчетный доклад ЦК ВЛКСМ; 1-й пленум (26 апреля) рассмотрел организационные вопросы; 2-й пленум (25 октября) — вопрос о проведении обмена комсомольских документов и мероприятия по шефству комсомола над строительством Байкало-Амурской ж.-д. магистрали, мелиоративным и сельским строительством в нечерноземной зоне РСФСР.

В 1974 г. праздновалось 50-летие со дня присвоения комсомолу имени В. И. Ленина. 26—28 июня была проведена Всесоюзная научная конференция «Ленин и молодежь». Учрежден памятный знак ЦК ВЛКСМ — «50 лет с именем В. И. Ленина». Повсеместно прошла Ленинская вахта труда, состоялся Всесоюзный комсомольско-молодежный субботник.

В ответ на обращение ЦК КПСС к партии, к советскому народу (4 января 1974 г.) 8—12 января проведено Всесоюзное комсомольское собрание «Ударным трудом и отличной учебой ознаменуем определяющий год пятилетки», в котором приняло участие св. 48 млн. юношей и девушек. В ходе собрания были приняты повышенные социалистические обязательства и встречные планы на 1974 г.

Участники Встречи молодых гвардейцев пятилетки (16—17 октября, Донецк) обратились к своим сверстникам с призывом ударным трудом, высоким качеством работы, отличной учебой ознаменовать 40-летие стахановского движения и успешно завершить 9-ю пятилетку.

ЦК ВЛКСМ строил свою работу в тесном контакте с советскими, профсоюзными, хозяйственными органами, с которыми принял 229 совместных постановлений.

7 января ЦК КПСС, Совет Министров СССР, ВЦСПС и ЦК ВЛКСМ приняли совместные постановления о Всесоюзном социалистическом соревновании работников промышленности, строительства и транспорта за досрочное выполнение нар.-хоз. плана 1974 г. и о Всесоюзном социалистическом соревновании работников с. х-ва за увеличение производства и заготовок продуктов земледелия и животноводства в 1974 г. Совместно с рядом министерств и ведомств ЦК ВЛКСМ провел 18 Всесоюзных школ молодых ученых и специалистов по актуальным проблемам науки, техники и производства. С 22 апреля по 20 мая на ВДНХ СССР проводилась Центральная выставка научно-технического творчества молодежи, в рамках которой прошли Дни молодых новаторов. Во Всесоюзном смотре научно-технического творчества молодежи (на 2-м этапе) участвовали 9,3 млн. чел., в движении новаторов — каждый 4-й молодой труженик.

Выполняя поручение партии по шефству комсомола над сооружением БАМ, а также мелиоративным и сельским строительством в нечерноземной зоне РСФСР, 17-й съезд ВЛКСМ объявил эти стройки Всесоюзными ударными комсомольскими. Ударный комсомольский отряд им. 17-го съезда ВЛКСМ прямо из Кремлевского Дворца съездов отправился на БАМ. Всего по путевкам комсомола на строительство БАМ выехало св. 4 тыс. молодых добровольцев. В нечерноземье летом трудился 105-тысячный студенческий строительный отряд, выполнивший объем работ на сумму 243 млн. руб. Ок. 75 тыс. юношей и девушек пришли по путевкам комсомола в легкую промышленность, 200 тыс.— в торговлю и сферу обслуживания. Совместно с ВЦСПС и Гос. к-том Совета Министров СССР по профтехобразованию ЦК ВЛКСМ 7 июня утвердил мероприятия по шефству комсомола над профессионально-техническими училищами. По итогам Всесоюзного смотра 50 лучших коллективов профтехучилищ награждены переходящими Красными знаменами, учреждено 120 стипендий Ленинского комсомола для учащихся ПТУ.

Премий Ленинского комсомола 1974 г. в области науки, техники и производства удостоены 35 молодых ученых и инженеров, 39 рабочих и колхозников, 4 молодежных коллектива (см. газету «Комсомольская правда», 29 октября 1974 г.).

Способствуя осуществлению аграрной политики КПСС в современных условиях, Бюро ЦК ВЛКСМ 14 января приняло постановление о 20-летии освоения целинных и залежных земель; Бюро и Секретариат ЦК ВЛКСМ — постановления: об участии комсомольских организаций Молдавии в концентрации и специализации с.-х. производства (8 января), о повышении роли комсомольских организаций в строительстве животноводческих комплексов (29 марта, совместно с Министерством с. х-ва СССР), о задачах комсомольских организаций, «Комсомольского прожектора» по выполнению постановления ЦК КПСС и Совета Министров СССР «О мерах по обеспечению уборки урожая и заготовок сельскохозяйственных продуктов в 1974 году» (24 мая). В ходе Всесоюзного смотра технической подготовки и профессионального мастерства сельской молодежи техническими специальностями овладели 1 млн. 320 тыс. чел., более 880 тыс. молодых механизаторов повысили свою квалификацию.



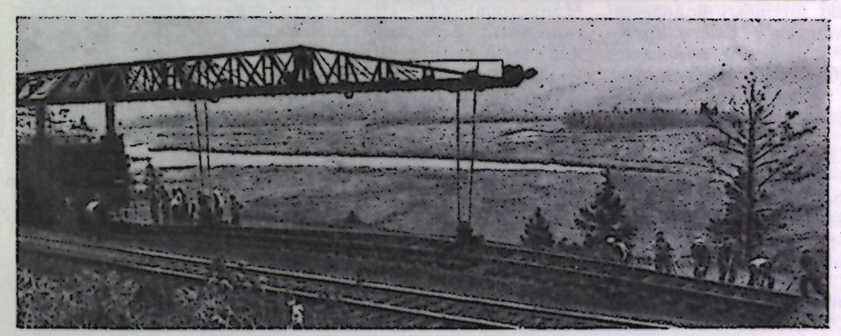

Вверху — Москва. Ярославский вокзал. Перед отправкой на БАМ. Внизу — на трассе БАМ.

Изучению ленинского теоретического наследия была посвящена научно-практическая конференция «Речь Генерального секретаря ЦК КПСС тов. Л. И. Брежнева на XVII съезде ВЛКСМ и актуальные задачи коммунистического воспитания молодежи», состоявшаяся 6—7 июня в Высшей комсомольской школе. 11 июня Бюро ЦК ВЛКСМ приняло постановление о завершении Ленинского зачета «Решения XXIV съезда КПСС — в жизнь!» В октябре в комсомольских организациях был проведен Ленинский урок «Учимся коммунизму, строим коммунизм!».

Группе творческой молодежи были присуждены премии Ленинского комсомола 1974 г. в области литературы, искусства, журналистики; лучшие кинофильмы отмечены призом ЦК ВЛКСМ «Орленок» (см. газету «Комсомольская правда» от 12 и 13 июля 1974 г.).

ЦК ВЛКСМ оказывал всестороннюю помощь комсомольским организациям высших и средних специальных учебных заведений. В 1974 г. проведены — 3-й тур Всесоюзной олимпиады «Студент и научно-технический прогресс» (св. 900 тыс. участников), 1-й этап агитпохода, посвященного 50-летию присвоения комсомолу имени В. И. Ленина и 30-летию Победы, конкурс студенческих работ по проблемам общественных наук, истории ВЛКСМ и международного молодежного движения. В 1974 г. 619-тысячный Всесоюзный студенческий строительный отряд освоил св. 1 млрд. 162 млн. руб. капиталовложений; студенты участвовали в сооружении 34 300 объектов, из которых 17,5 тыс. введено в эксплуатацию.

3 июля ЦК ВЛКСМ и ВЦСПС утвердили условия Всесоюзного социалистического соревнования профсоюзных и комсомольских организаций за лучшую организацию летнего отдыха детей и подростков. В летней трудовой четверти «Мой труд вливается в труд моей республики» приняли участие ок. 7 млн. учащихся. 7—10 августа в Ставропольском крае прошел Всесоюзный слет членов ученических производственных бригад, посвященный 50-летию присвоения комсомолу и пионерской организации имени В. И. Ленина.

1—4 августа на 6-м Всесоюзном слете пионеров в лагере «Артек» подведены итоги марша пионерских отрядов «Всегда готов!» и принята программа его 3-го этапа, посвященного 30-летию Победы. 50-летию присвоения комсомолу имени В. И. Ленина и 30-летию Победы Советского Союза над гитлеровской Германией были посвящены Всесоюзный поход комсомольцев и молодежи по местам революционной, боевой и трудовой славы советского народа и Урок мужества «Никто не забыт, ничто не забыто», проведенный 29 октября в общеобразовательных школах и профессионально-технических училищах.

Важными документами для комсомольских, профсоюзных и физкультурных организаций стали постановление Бюро ЦК ВЛКСМ от 8 мая «Об участии комсомольских организаций в подготовке советских спортсменов к Олимпийским играм 1976 года» и постановление «О мерах по дальнейшему усилению идейно-политической и морально-волевой подготовки советских спортсменов», принятое 9 декабря ЦК ВЛКСМ совместно с ВЦСПС и Спорткомитетом СССР. В 1974 г. проведены соревнования по многоборью ГТО на призы газеты «Комсомольская правда», Всесоюзные сельские спортивные игры, Всесоюзный финал комсомольской военно-спортивной игры «Орленок», Всесоюзная спартакиада школьников и др. В зимней спартакиаде народов СССР участвовали св. 20 млн. юношей и девушек. Более 48 млн. молодежи, пионеров и школьников сдавали нормы ГТО, св. 18 млн. чел. стали значкистами.

В связи с решениями 17-го съезда ВЛКСМ и 2-го пленума ЦК ВЛКСМ проводилась подготовка к обмену комсомольских документов (с 1 марта 1975 г.). Для подготовки комсомольских кадров и актива в 1973/74 учебном году в зональных, областных, республиканских комсомольских школах и Высшей комсомольской школе прошли обучение св. 14,5 тыс. чел.

Центральная научная БИБЛИОТЕКА
444754

В отчетно-выборных собраниях групповых, цеховых и первичных комсомольских организаций страны (сентябрь — декабрь) приняли участие 91,8% комсомольцев. Секретарями, членами комсомольских комитетов и бюро, комсоргами групп избраны ок. 5 млн. человек. Среди секретарей первичных комсомольских организаций 60% коммунистов, 42,5% — с высшим и незаконченным высшим образованием.

ЦК ВЛКСМ, КМО СССР, Бюро международного молодежного туризма СССР «Спутник» осуществляли пропаганду среди зарубежной молодежи Программы мира, выработанной 24-м съездом партии, приветствия ЦК КПСС, речи Л. И. Брежнева на 17-м съезде ВЛКСМ и документов съезда. 1—5 ноября в Москве состоялась встреча секретарей союзов молодежи социалистических стран, на которой были рассмотрены проблемы идеологической работы среди молодежи в современных условиях. Обмен опытом работы по коммунистическому воспитанию юношей и девушек состоялся в рамках 6-го лагеря дружбы советской и венгерской молодежи, семинаров с представителями коммунистических союзов молодежи НРБ, ВНР, СРР и Союза свободной немецкой молодежи (ГДР).

ЦК ВЛКСМ и КМО СССР провели в 1974 г. дни дружбы с молодежью НРБ, фестиваль дружбы советской и монгольской молодежи, встречу дружбы и солидарности молодежи СССР и ДРВ, неделю дружбы молодежи СССР и Гвинеи, лагерь дружбы молодежи СССР и Франции в Татарии, лагерь советской и финской молодежи в Кишиневе, международный рабочий лагерь в Кировакане, советско-американский молодежный семинар в Братске, встречу советской и американской молодежи в Баку.

ВЛКСМ участвовал в работе 11-го конгресса Международного союза студентов (май, Будапешт), 9-й ассамблеи ВФДМ (ноябрь, Варна). Особое внимание уделялось развитию солидарности советской молодежи с патриотами Чили, оказанию всесторонней помощи молодежи Вьетнама, Ближнего Востока, Азии, Африки, борющейся против империализма, за мир, демократию, нац. независимость и социальный прогресс.

В 1974 г. по линии ЦК ВЛКСМ и КМО СССР было направлено 243 делегации в 62 страны мира.

По линии БММТ «Спутник» в СССР было принято св. 135 тыс. иностранных туристов, за рубежом побывали более 110 тыс. советских юношей и девушек.

Большая роль в коммунистическом воспитании молодежи отводилась комсомольской печати. 28 января Секретариат ЦК ВЛКСМ принял постановление о Всесоюзном конкурсе молодежных газет «1974 году — комсомольский встречный!», 8 апреля Бюро ЦК ВЛКСМ одобрило инициативу «Комсомольской правды» по шефству над строительством БАМа; 26 ноября рассмотрен вопрос о работе «Пионерской правды». В связи с состоявшимися юбилеями 7 молодежных газет и журналов награждены в 1974 г. правительственными наградами.

Орган ЦК ВЛКСМ — газета «Комсомольская правда» (тираж св. 10 млн. экз.).

Члены Бюро ЦК ВЛКСМ (июль 1975 г.): С. Г. Арутюнян, Э. Г. Гафуржанов, А. Н. Гиренко, К. А. Гогитидзе, В. В. Григорьев, В. А. Житенев, В. Т. Иванов, З. Камалиденов, А. И. Колесов, Л. К. Корнешов, В. Н. Лобко, Л. И. Матвеев, П. В. Машаракин, З. Г. Новожилова, Б. Н. Пастухов, Е. М. Тяжельников, А. В. Федулова, Д. Н. Филиппов, В. И. Шадрин, Г. И. Янаев, В. С. Ярошовец.

Кандидаты в члены Бюро ЦК ВЛКСМ: В. Н. Ганичев, В. Г. Головликова, В. П. Горчаков, А. П. Деревянко, Е. Н. Махов, В. И. Радомский, В. В. Сухорадо.

Секретариат ЦК ВЛКСМ: Е. М. Тяжельников (первый секретарь), Б. Н. Пастухов, С. Г. Арутюнян, В. В. Григорьев, В. А. Житенев, Л. И. Матвеев, З. Г. Новожилова, Д. Н. Филиппов, В. С. Ярошовец. Пред. Центрального Совета Всесоюзной пионерской организации им. В. И. Ленина — А. В. Федулова. Пред. Центральной ревизионной комиссии ВЛКСМ — В. Б. Арсентьев.

В. Трофимов.

8. ПРОФЕССИОНАЛЬНЫЕ СОЮЗЫ

На 1 января 1975 г. советские профсоюзы объединяли св. 106 млн. членов (683 тыс. первичных профорганизаций). Организаторская и воспитательная работа профсоюзов в 1974 г. была направлена на претворение в жизнь задач, поставленных 24-м съездом КПСС, по широкому вовлечению работников промышленности, строительства, транспорта и с. х-ва во Всесоюзное социалистическое соревнование за досрочное выполнение народнохозяйственного плана определяющего года 9-й пятилетки.

В 1974 г. состоялось 2 пленума ВЦСПС. 5-й пленум (11—12 января) рассмотрел задачи профсоюзов в связи с итогами Декабрьского (1973 г.) пленума ЦК КПСС и Обращением ЦК КПСС к партии, к советскому народу, итоги 7-го Всемирного конгресса профсоюзов и вопрос о международной деятельности ВЦСПС. 6-й пленум ВЦСПС (15—16 октября) обсудил задачи профсоюзов в связи с постановлением ЦК КПСС и Совета Министров СССР «О мерах по дальнейшему развитию сельского хозяйства нечерноземной зоны РСФСР» и в связи с инициативой передовых производственных коллективов по досрочному выполнению 9-го пятилетнего плана, проекты бюджета профсоюзов СССР и бюджета государственного социального страхования на 1975 г.

4-й, определяющий год 9-й пятилетки ознаменован самоотверженным трудом, высокой политической активностью советских людей в борьбе за осуществление задач коммунистического строительства. Число участников социалистического соревнования в 1974 г. увеличилось по сравнению с 1973 г. на 2,9 млн. чел. и составило 83,5 млн. чел. На 1 января 1975 г. в движении «За коммунистическое отношение к труду» участвовали 50,7 млн. чел. (на 2,5 млн. больше, чем на 1 января 1974 г.). Звание ударника коммунистического труда присвоено 24,1 млн. чел. Св. 138 млн. трудящихся приняли участие во Всесоюзном коммунистическом субботнике (апрель). Более 4 млн. передовиков производства всех отраслей нар. х-ва за трудовые успехи награждены единым общесоюзным знаком «Победитель социалистического соревнования 1974 года» (по состоянию на 1 марта 1975 г.) и 600 тыс. чел.— знаком «Ударник девятой пятилетки».

Большое распространение получило соревнование на основе встречных планов. В 1974 г. встречные планы приняли коллективы 14 тыс. промышленных предприятий.

Развивалась важная форма вовлечения трудящихся в управление производством — постоянно действующие производственные совещания (ПДПС). На предприятиях и в организациях работало 130,7 тыс. ПДПС, число членов которых превысило 5,3 млн. чел. В производственных совещаниях в 1974 г. приняли участие св. 39 млн. рабочих и служащих; было внесено 144,3 тыс. предложений и рекомендаций, из которых 82,2% внедрено в производство.

Возросла инициатива и творческая активность научно-технических обществ СССР и Всесоюзного общества изобретателей и рационализаторов в борьбе за ускорение научно-технического прогресса. В НТО и ВОИР на 1 января 1975 г. насчитывалось 14,5 млн. членов. Количество первичных организаций НТО, выполняющих функции производственно-технических советов предприятий, достигло 50,7 тыс. (увеличилось за год на 1,2 тыс.). Научно-техническими обществами разработано св. 698 тыс. предложений по техническому совершенствованию производства.

Рационализаторы и изобретатели всех областей нар. х-ва успешно выполнили принятые обязательства по созданию 14-миллиардного фонда экономии 9-й пятилетки. За 4 года пятилетки общая экономия от внедрения изобретений и рационализаторских предложений составила 14,8 млрд. руб. (на 5,7% выше обязательств).

При содействии первичных организаций и советов ВОИР за 1974 г. в нар. х-ве страны нашли применение ок. 42 тыс. изобретений и св. 3,8 млн. рационализаторских предложений; экономический эффект от их внедрения — 4 млрд. 778 тыс. руб. (на 16% превышает экономию за 1973 г.).

Расходы государства на мероприятия по охране труда увеличились на 100 млн. руб. и составили 1,5 млрд. руб. При советах профсоюзов действовало 163 юридические консультации для оказания членам профсоюзов бесплатной юридической помощи, кроме того, организовано около 7 тыс. консультаций на общественных началах. Расходы по бюджету гос. социального страхования в 1974 г. возросли по сравнению с 1973 г. на 7,2% и составили св. 22 млрд. руб. На строительство, благоустройство и оснащение профсоюзных здравниц израсходовано 214,8 млн. руб., введено в действие 18,1 тыс. мест. В санаториях, домах отдыха и пансионатах за год отдохнули 8,3 млн. чел.; 1989 тыс. санаториев-профилакториев на предприятиях и в организациях обслужили более 1,6 млн. трудящихся; св. 15 млн. чел. пользовались услугами спортивных баз, баз отдыха, домов рыбака и охотника. Летом было открыто более 25,5 тыс. пионерских лагерей, в которых отдыхали ок. 9,8 млн. школьников (на 816 тыс. больше, чем в 1973 г.).

Выполняя постановление ЦК КПСС, Совета Министров СССР и ВЦСПС от 30 мая 1969 г. «О мерах по дальнейшему развитию туризма и экскурсий в стране», профсоюзные и подведомственные им туристско-экскурсионные организации при помощи местных партийных и советских органов приняли ряд мер для улучшения обслуживания населения. Введены в эксплуатацию новые туристские объекты на 21,1 тыс. мест. Туристские организации профсоюзов имеют 902 собственные и арендованные туристские базы, гостиницы, кемпинга на 256,3 тыс. мест. За 1974 г. на всесоюзных местных туристских маршрутах и маршрутах выходного дня обслужено 21,8 млн. туристов (на 4,4 млн. больше, чем в 1973 г.). Число экскурсантов возросло на 21,2 млн. и превысило 108,8 млн. чел. Объем туристско-экскурсионных услуг составил 840,2 млн. руб.

На 1 января 1974 г. насчитывалось ок. 22 тыс. профсоюзных клубов, домов и дворцов культуры, 295 тыс. красных уголков. В кружках художественной самодеятельности профсоюзов занимались св. 8 млн. чел., на самодеятельных концертах и спектаклях присутствовали св. 322 млн. чел. Книжный фонд профсоюзных библиотек — ок. 300 млн. экземпляров, услугами библиотек пользовались 24,5 млн. читателей. На 1 января 1974 г. в 7089 народных ун-тах насчитывалось 1,8 млн. слушателей; св. 9,8 млн. чел. обучались в школах коммунистического труда.

32 добровольные спортивные общества профсоюзов объединяли св. 29,3 млн. членов. Вновь подготовлены и подтвердили звание 400 мастеров спорта международного класса, 4650 мастеров спорта СССР, 140,8 тыс. кандидатов в мастера спорта и спортсменов 1-го разряда; более 6 млн. чел. сдали нормы комплекса ГТО. В 1829 детских спортивных школах занимались св. 527 тыс. детей. На физическую культуру и спорт за 1974 г. израсходовано более 446 млн. руб.

Продолжали крепнуть международные связи советских профсоюзов. За год в СССР побывали 847 профсоюзных делегаций из 101 страны; 702 делегации советских профсоюзов выезжали в 72 страны.

Тираж печатного органа ВЦСПС — газеты «Труд» — увеличился на 900 тыс. экз. и составил 8,4 млн. экз., книжная продукция Профиздата за год возросла на 1,3 млн. экз., превысив 32,6 млн. экземпляров.

На 1 января 1975 г. рабочие и служащие СССР были объединены в 25 профессиональных союзов: рабочих авиационной и оборонной пром-сти (пред. ЦК профсоюза А. Т. Карев), авиационных работников (В. А. Зуев), рабочих автомобильного транспорта и шоссейных дорог (В. К. Коннов), рабочих геологоразведочных работ (Л. Н. Курзин), работников гос. торговли и потребительской кооперации (А. Г. Шалаурова), работников гос. учреждений (Г. А. Макеев), рабочих ж.-д. транспорта (Н. И. Ковалев), работников культуры (М. В. Пашков), рабочих лесной, бумажной и деревообрабатывающей пром-сти (Б. А. Беликов), рабочих машиностроения (Н. В. Драгунов), медицинских работников (Н. Н. Григорьева), рабочих местной пром-сти и коммунально-бытовых предприятий (Г. П. Сорокина), рабочих металлургической пром-сти (И. И. Костюков), рабочих морского и речного флота (В. И. Петрикеев), рабочих нефтяной, химической и газовой пром-сти (Н. П. Светцов), рабочих пищевой пром-сти (Н. Л. Матросова), работников просвещения, высшей школы и научных учреждений (Т. П. Янушковская), рабочих радио- и электронной пром-сти (В. И. Иванов), работников связи (А. М. Канаева), рабочих и служащих с. х-ва и заготовок (И. Ф. Шкуратов), рабочих строительства и пром-сти строительных материалов (П. А. Ланшин), рабочих судостроительной пром-сти (А. Г. Буримович), рабочих текстильной и легкой пром-сти (М. Г. Долженкова), рабочих угольной пром-сти (В. Г. Архипов), рабочих электростанций и электротехнической пром-сти (Н. П. Симочатов). Работой профсоюзных организаций в республиках, краях и областях руководят межсоюзные органы — советы профсоюзов (167 на 1 января 1975 г.).

Всей деятельностью профсоюзов в период между съездами руководит Всесоюзный Центральный Совет Профессиональных Союзов (ВЦСПС). Председатель ВЦСПС — А. Н. Шелепин (до мая 1975 г.); секретари ВЦСПС — А. П. Бирюкова, В. Ф. Богатиков, А. В. Викторов, И. М. Владыченко, Л. А. Землянникова, П. Т. Пименов, В. И. Прохоров, Н. Н. Романов, А. П. Ушаков, С. А. Шалаев.

Н. Макаренко.

9. ОБЩЕСТВЕННЫЕ ОРГАНИЗАЦИИ И ТВОРЧЕСКИЕ СОЮЗЫ

В СССР действуют различные общественные организации, членами которых являются миллионы трудящихся. Помимо сведений о ВЛКСМ, профсоюзах и потребительской кооперации (см. соответствующие статьи, стр. 16, 18, 78), сообщаем сведения о следующих организациях и творческих союзах.

Агентство печати «Новости» (АПН) — советское общественное информационное агентство. Учреждено в 1961 г. Союзом журналистов СССР, Союзом писателей СССР, Союзом советских обществ дружбы и культурной связи с зарубежными странами и Всесоюзным обществом «Знание». Девиз АПН: «Информация на благо мира, на благо дружбы между народами». Высший руководящий орган — конференция учредителей, в период между ними — совет учредителей. Организационно-творческой деятельностью руководит Правление. Пред. Правления — И. И. Удальцов.

АПН сотрудничает с международными и нац. информационными агентствами, редакциями газет и журналов, издательскими фирмами, радио-, телекомпаниями и др. зарубежными органами информации 110 стран; обменивается с ними информационными материалами; готовит статьи, комментарии, репортажи, интервью, беседы, обзоры, фоторепортажи и фотоочерки, цветные диапозитивы, фотовыставки, телепрограммы, телеинтервью, брошюры и др. информационные материалы по вопросам внутренней и внешней политики СССР, общественной, экономической и культурной жизни советского народа, а также о международных событиях и сотрудничестве Советского Союза с зарубежными странами.

АПН выпускает для зарубежной прессы информационные вестники: «Советская панорама», «Общественные науки в СССР», «Вести из Советского Союза», «Фотообозрение» и ежедневное обозрение советской печати «Дейли ревью» (на англ. яз.); готовит информационные материалы по заявкам органов печати. На материалах АПН за рубежом издается на 56 языках 51 советский журнал, 11 газет и 193 пресс-бюллетеня разовым тиражом 2,3 млн. экз. Для советских газет АПН выпускает вестники: «По Советскому Союзу», «Международная информация», «Молодежь сегодня» и «Мир в иллюстрациях».

Издательство АПН выпускает ежегодно на иностранных языках книги, брошюры, путеводители, буклеты, плакаты для советских выставок и ярмарок за рубежом; готовит рукописи по заявкам зарубежных издательств. Годовой тираж популярной общественно-политической литературы 20—23 млн. экз. На англ., франц., нем. и испанском языках издается ежемесячный журнал «Социализм: теория и практика», в котором печатаются теоретические и политические статьи из советской печати. На рус., англ., франц., нем., чешском, венгерском и японском языках выходит ежемесячный журнал «Спутник».

АПН имеет свои бюро и корреспондентские пункты во многих странах мира, а также в союзных республиках и крупных городах СССР. АПН связано со странами всех континентов телексной и радиотелетайпной связью. *Б. Жирнов.*

Ассоциация содействия ООН в СССР основана в 1956 г. Ее задачи: популяризация целей и принципов ООН, способствующих сохранению и упрочению мира, развитию международного сотрудничества и взаимопонимая, укреплению солидарности и дружбы между народами.

Руководящий орган — Центральное Правление. Деятельность Ассоциации осуществляется главным образом через коллективных членов: АН СССР, АПН, Всесоюзное общество «Знание», ВЦСПС, МГУ и др.

Советская ассоциация является членом Всемирной федерации ассоциаций содействия ООН (ВФАСООН).

В 1974 г. представители Ассоциации приняли участие в работе 110-й (апрель, Будапешт) и 111-й (октябрь, Бухарест) сессий Исполкома ВФАСООН, в 1-й региональной конференции ассоциаций содействия ООН стран западной зоны Тихого океана (май, Сидней), 4-й региональной конференции европейских ассоциаций содействия ООН (октябрь, Бухарест), Международной конференции неправительственных организаций против апартхейда и колониализма в Африке (сентябрь, Женева), в работе летней школы Международного студенческого движения в поддержку ООН (август, Гетеборг), а также ряда научных конференций, состоявшихся в Москве.

В 1974 г. делегации Ассоциации посетили ГДР, ЧССР, Англию, Нидерланды, Финляндию, США; в СССР были приняты делегация из США, представители национальных ассоциаций Бангладеш, Ганы, Кипра (в т. ч. находившиеся в СССР по линии других организаций), а также ген. секретарь ВФАСООН Г. Перера.

Ассоциация провела собрания общественности Москвы, посвященные Международному дню борьбы против расизма (21 марта), Дню ООН (24 октября), Дню прав человека (10 декабря); приняла заявление в поддержку независимости, суверенитета и территориальной целостности Кипра. *И. Бережная.*

Всесоюзное общество «Знание» — добровольная общественная, научно-просветительная организация, цель которой средствами идеологического воздействия способствовать успешному решению задач коммунистического строительства, формированию марксистско-ленинского мировоззрения советских людей, помогать их самообразованию, повышению культуры. Создано в 1947 г. Руководящий орган — Правление. Пред. Правления — И. И. Артоболевский.

В системе Общества — 4458 организаций (15 союзно-республиканских и 20 в автономных республиках; 1520 краевых, областных, окружных, городских и внутригородских районных, 2903 сельские районные организации). На 1 января 1974 г. Общество объединяло 141 552 первичные организации. В числе 2855,2 тыс. членов Общества, 1805 академиков и членов-корреспондентов АН СССР и союзных республик, 16 тыс. докторов, св. 115,5 тыс. кандидатов наук.

За 1974 г. прочитано 22 150,8 тыс. лекций, их прослушали 1133,6 млн. человек. Кроме того, 318 тыс. лекций передано по радио и телевидению.

В ведении Общества находятся Политехнический музей, Центральный лекторий в Москве, 59 стационарных лекториев в др. городах, дома научно-технической пропаганды (в Москве, Ленинграде, Киеве), Центральная политехническая библиотека, дома научного атеизма в Москве, Ташкенте и др. В системе Общества — 32 планетария.

В 1974 г. тираж научно-популярной литературы, издаваемой организациями Общества,— свыше 100 млн. экз. Издательство «Знание» выпустило более 700 названий книг и брошюр тиражом ок. 50 млн. экз., в т. ч. массовую учебную и методическую литературу для нар. ун-тов. Среди изданий: научно-методические ежемесячники «Слово лектора», «Знание — народу»; журналы: «Международная жизнь» (на рус., англ., франц. языках), «Наука и жизнь», «Знание — сила», «Наука и религия»; в союзных республиках — «Наука и общество», «Человек и мир», ежегодник «Наука и культура» — в УССР; «Наука и жизнь» — в Литве и Азербайджане; «Горизонт» — в Эстонии; международные ежегодники «Наука и человечество» (совместно с АН СССР) и «Будущее науки», а также ежегодник «Наука сегодня».

Общество осуществляет сотрудничество с аналогичными обществами социалистических стран, с прогрессивными научными, рабочими просветительными союзами и организациями, обществами дружбы с Советским Союзом ряда капиталистических стран.

В 1974 г. 16 специализированных туристских групп (280 активистов Общества) выезжали в 16 зарубежных стран, где прочитали 811 лекций и провели 1302 встречи и беседы по актуальным проблемам ленинизма, практике коммунистического строительства, внешнеполитической деятельности КПСС и Советского государства в борьбе за мир и коллективную безопасность, достижениям отечественной науки и культуры (присутствовало св. 79 тыс. чел.).

Более 374 лекций и бесед, вечеров вопросов и ответов было организовано для иностранных туристов в Москве (свыше 415 тыс. чел.). 165 зарубежных лекторов прочитали св. 430 лекций в Москве и др. городах.

М. Симонян.

Всесоюзное общество изобретателей и рационализаторов (ВОИР). Создано в 1958 г. как добровольная массовая организация изобретателей и рационализаторов, работающая под руководством профсоюзов СССР. Задача Общества — привлечение широких масс трудящихся всех отраслей народного хозяйства к активному участию в изобретательской и рационализаторской деятельности, осуществление общественного контроля за своевременным рассмотрением, разработкой и использованием в производстве изобретений и рационализаторских предложений, соблюдение действующего законодательства в области изобретательства и рационализации, оказание правовой и технической помощи изобретателям и рационализаторам, повышение их технических и патентных знаний. Руководящий орган — Центральный совет ВОИР. Председатель — Г. П. Софонов.

На 1 января 1975 г. насчитывалось св. 7,5 млн. членов Общества и св. 74 тыс. первичных организаций. В 1974 г. внедрено 3,9 млн. изобретений и рационализаторских предложений, что дало 4 млрд. руб. экономии в расчете на год.

В 1974 г. проведено два пленума: первый — «О дальнейшем развитии социалистического соревнования изобретателей и рационализаторов за досрочное создание рационализаторского фонда девятой пятилетки» и второй — «О повышении роли первичных организаций ВОИР в использовании на предприятиях и в организациях изобретений и рационализаторских предложений, а также ценных начинаний, направленных на ускорение внедрения в производство достижений науки и техники, увеличение выпуска продукции высшего качества».

В помощь изобретателям и рационализаторам действуют св. 47 тыс. консультационных пунктов, св. 18 тыс. общественных конструкторских и св. 7 тыс. общественных патентных бюро. Центральный совет ВОИР ведет подготовку изобретателей и рационализаторов в школах молодого рационализатора, университетах технического творчества и в общественных институтах патентоведения. Для усиления отраслевого принципа при советах ВОИР действуют св. 600 секций по отраслям народного хозяйства, в работе которых участвуют более 9 тыс. чел.

К концу 1974 г. Президиумы Верховных Советов союзных республик присвоили звания «Заслуженный изобретатель республики» 1129 изобретателям и «Заслуженный рационализатор республики» 4298 рационализаторам.

Как и в прошлые годы, в 1974 г. проводился обмен опытом по руководству движением новаторов между СССР и рядом социалистических стран. Центральным советом ВОИР были приняты делегации НРБ, ГДР, ЧССР. Делегации СССР посетили ГДР, ЧССР, ВНР, ПНР и Финляндию.

Печатный орган ВОИР — ежемесячный журнал «Изобретатель и рационализатор», издается с 1929 г. тиражом 462 тыс. экз. *Л. Потапова.*

Всесоюзные научные медицинские общества (ВНМО) — добровольная организация врачей и др. специалистов, занятых н.-и., педагогической и практической деятельностью.

В 1974 г. функционировало 36 ВНМО: акушеров-гинекологов; анатомов, гистологов и эмбриологов; анестезиологов и реаниматологов; по врачебному контролю и лечебной физкультуре; врачей-лаборантов; гастроэнтерологов; геронтологов и гериатров; гигиенистов; детских врачей; дерматовенерологов; инфекционистов; историков медицины; кардиологов; медико-техническое; микробиологов и эпидемиологов; невропатологов и психиатров; нейрохирургов; нефрологов; онкологов; оториноларингологов; офтальмологов; патологоанатомов; патофизиологов; ревматологов; рентгенологов и радиологов; стоматологов; судебных медиков; терапевтов; травматологов-ортопедов; урологов; фармакологов; фармацевтов; физиотерапевтов и курортологов; фтизиатров; хирургов; эндокринологов.

ВНМО объединяют ок. 350 тыс. членов. Координирует деятельность ВНМО консультативный орган Министерства здравоохранения СССР — Совет научных медицинских обществ. Председатель Совета — К. В. Бунин.

В 1974 г. проведено шесть Всесоюзных научных и отчетно-выборных съездов: 29-й хирургов (Киев), 8-й анатомов, гистологов и эмбриологов (Ташкент), 1-й нефрологов (Минск), 2-й фармацевтов (Рига), 10-й детских врачей (Москва), 17-й терапевтов (Москва). В Москве состоялось пять Всесоюзных тематических научных конференций: анатомов, гистологов и эмбриологов; патофизиологов; физиотерапевтов и курортологов; акушеров-гинекологов; 2-я Комплексная Всесоюзная конференция по проблеме «Побочное действие лекарственных веществ (гормональные препараты)».

Пленумы провели 12 ВНМО: акушеров-гинекологов (Москва), гастроэнтерологов (Ессентуки), геронтологов и гериатров (Кишинев), медико-техническое (Москва), невропатологов и психиатров (Казань), онкологов (Баку), патофизиологов (Ереван), урологов (Кишинев), судебных медиков (Ереван), фармакологов (Кишинев), эндокринологов (Каунас), травматологов-ортопедов (Москва).

ВНМО участвует в издании 37 журналов, из них 31 журнал совместно с Мин-вом здравоохранения СССР, 6 — с АМН СССР.

В 1974 г. ВНМО состояли в 28 Международных ассоциациях. *Л. Лемешев, М. Табакман.*

ДОСААФ СССР (Всесоюзное добровольное общество содействия армии, авиации и флоту) — массовая оборонно-патриотическая организация советского народа, основная задача которой — активное содействие укреплению обороноспособности страны и подготовке трудящихся к защите социалистического Отечества. Создано в 1951 г. в результате объединения добровольных оборонных обществ: ДОСАРМ, ДОСФЛОТ, ДОСАВ. Высший орган — Всесоюзный съезд ДОСААФ, избирающий на 5 лет ЦК и Центральную ревизионную комиссию. Пред. ЦК ДОСААФ СССР — А. И. Покрышкин.

На 1 января 1975 г. в 316 тыс. первичных организаций ДОСААФ состояло 57% всех трудящихся и учащихся старше 14 лет.

В мае 1974 г. 4-й пленум ЦК ДОСААФ СССР обсудил работу организаций ДОСААФ по подготовке молодежи к службе в Вооруженных Силах СССР и вопрос о проведении отчетно-выборных собраний и конференций в организациях ДОСААФ.

В 1974 г. в организациях ДОСААФ (без отрыва от производства) овладели массовыми техническими профессиями для нар. х-ва 2 млн. чел., в т. ч. ок. 600 тыс. чел.— профессией шофера. Количество спортсменов, занимающихся самолетным, вертолетным, парашютным, радио, подводным, автомобильным, мотоциклетным и др. военно-техническими видами спорта, достигло 18 млн., из них 2 млн. выполнили нормативы спортсмена-разрядника и ок. 1200 — мастера спорта. Св. 13 млн. граждан выполнили нормативы ГТО по пулевой стрельбе. 28 спортсменов ДОСААФ стали чемпионами мира и Европы по техническим видам спорта. В соревнованиях по военно-техническим видам спорта 6-й Спартакиады народов СССР участвовало ок. 25 млн. чел.

Периодические издания ДОСААФ: газета «Советский патриот», журналы — «Военные знания», «Крылья Родины», «Радио», «За рулем» — разовый тираж

4,3 млн. экз. Издательство ДОСААФ выпустило 25 млн. экз. книг, брошюр и плакатов. *М. Стеганцев.*

Комитет молодежных организаций СССР (КМО СССР) учрежден в 1956 г. (предшественник: с 1941 г. по 1956 г.— Антифашистский комитет советской молодежи). КМО СССР — общественная организация, членами которой являются общественные, профессиональные, культурные, спортивные и др. организации советской молодежи, а также организации, ведущие работу среди молодежи. Студенческие организации нашей страны представлены в Комитете Студенческим советом СССР. КМО СССР координирует деятельность местных комитетов молодежных организаций в союзных республиках, городах Ленинграде и Волгограде. Пред. Комитета — Г. И. Янаев.

Комитет содействует интернациональному воспитанию советской молодежи, обеспечивает участие ее представителей в различных международных мероприятиях за рубежом, проводит международные молодежные мероприятия в СССР. Деятельность Комитета направлена на укрепление дружбы и сотрудничества с национальными, региональными и международными молодежными и студенческими организациями в интересах укрепления мира и международной безопасности, утверждения принципов мирного сосуществования государств с различным общественным строем. Комитет активно поддерживает антиимпериалистическую борьбу молодежи зарубежных стран за разрядку международной напряженности и разоружение, демократию, нац. независимость и социальный прогресс, за социально-экономические и политические права молодых трудящихся, всемерно содействует укреплению солидарности и сотрудничества широких сил международного демократического молодежного движения.

Молодежные организации СССР имеют постоянных представителей в Бюро ВФДМ и Секретариате Международного союза студентов.

В работе 17-го съезда ВЛКСМ (23—27 апреля) приняли участие 139 делегаций из 103 стран. Съезд утвердил основные направления интернациональной деятельности советской молодежи.

Делегация советской молодежи во главе с первым секретарем ЦК ВЛКСМ Е. М. Тяжельниковым приняла участие в 9-й ассамблее ВФДМ (10—17 ноября, Варна). На Ассамблее была принята программа действий ВФДМ на 1975—78 гг., объявлена Всемирная кампания «Молодежь — за антиимпериалистическую солидарность, мир и прогресс». Участники Ассамблеи высказались за проведение 11-го Всемирного фестиваля молодежи и студентов на Кубе, поддержали инициативу ВЛКСМ по проведению в 1975 г. в СССР Всемирной встречи девушек.

В мае 1974 г. делегация Студенческого Совета СССР приняла участие в 11-м конгрессе Международного союза студентов в Будапеште.

В 1974 г. Комитет провел в СССР 17 международных и двусторонних мероприятий (недели дружбы с молодежными организациями Гвинеи, Ирака, НДРЙ, НРК, Ливана, Сирии, неделю солидарности с Чили, встречу советской и американской молодежи, международные летние студенческие курсы, международный молодежный семинар по проблемам борьбы за мир, безопасность и сотрудничество в бассейне Тихого океана и др.), направил за рубеж св. 120 делегаций, оказал помощь молодежным организациям ДРВ, РЮВ, Лаоса, Гвинеи-Бисау, Анголы, Мозамбика, Южной Африки, Намибии и Зимбабве. *Т. Григорьев.*

Комитет советских женщин (КСЖ) создан в 1941 г. как Антифашистский комитет советских женщин (в 1956 г. переименован в КСЖ). Задачи КСЖ — развитие и укрепление дружеских связей и взаимопонимания между женщинами СССР и зарубежных стран, участие в международном демократическом движении в защиту прав женщин и детей, борьба за мир, демократию и нац. независимость. Руководящий орган — Пленум КСЖ. Между пленумами — Президиум. Пред.— В. В. Николаева-Терешкова. КСЖ входит в МДФЖ.

В феврале 1974 г. пленум КСЖ обсудил итоги Всемирного конгресса миролюбивых сил и задачи советских женщин в связи с проведением в 1975 г. Международного года женщин, принял заявление в поддержку чилийских демократов.

В 1974 г. КСЖ участвовал в заседаниях Бюро МДФЖ и сессии Совета МДФЖ (май, Варшава), в консультативных встречах по проведению Международного года женщин (январь, Женева; апрель, Париж; ноябрь, Тихан), в работе международного форума «Роль женщин в области народонаселения и развития» (июнь, Нью-Йорк), международного симпозиума «Женщина и труд, труд и материнство» (ноябрь, Будапешт), а также конгрессов нац. организаций Алжира, Вьетнама, Индии, Франции и др. В феврале в Москве состоялся семинар женских организаций социалистических стран «Участие женщин в общественно-производительном труде».

В 1974 г. КСЖ выступил с заявлениями о прекращении жестокостей чилийской хунты (январь), за свободу чилийским демократам (январь), о прекращении репрессий в Греции (февраль), против провокаций израильских агрессоров в Ливане; в поддержку палестинских беженцев (июнь), борьбы женщин Мозамбика и Анголы (июль), женщин Северной Ирландии (август) и др.

В 1974 г. по стипендиям КСЖ в СССР обучалось 280 девушек из 37 стран Азии, Африки и Латинской Америки. Советские женщины через КСЖ и Фонд мира в 1974 г. оказали помощь женским организациям Анголы, Бангладеш, Гвинеи-Бисау, Индии и др.; 2 млн. руб. было перечислено в фонд строительства Центра матери и ребенка в Ханое.

КСЖ в 1974 г. поддерживал связи с 26 международными и 227 нац. женскими организациями, принял в СССР около 100 женских делегаций из 64 стран мира. Совместно с ВЦСПС КСЖ издает ежемесячный журнал «Советская женщина» на 12 языках. *О. Бондаренко.*

Научно-технические общества СССР (НТО). В СССР— 23 НТО, организованных по отраслям производства. Все общества объединяются Всесоюзным советом научно-технических обществ (ВСНТО),председатель — А. Ю. Ишлинский. При ВСНТО действуют 15 общественных комитетов по межотраслевым вопросам, в т. ч. по проблемам управления, экономики и организации производства, по подготовке и повышению квалификации специалистов и др. НТО работают под руководством ВЦСПС.

На 1 января 1975 г. насчитывалось св. 7 млн. действительных членов НТО, 110 тыс. юридических членов. Число первичных организаций НТО — св. 108 тыс. Количество советов первичных организаций НТО, осуществляющих функции производственно-технических советов предприятий,— св. 50 тыс. Под руководством НТО работают св. 400 тыс. творческих бригад, общественных бюро и групп экономического анализа, общественных н.-и. ин-тов и лабораторий, бюро технической информации, советов по научной организации труда. В них участвует св. 2,5 млн. специалистов и рабочих.

В 1974 г. организациями обществ проведено ок. 170 тыс. конференций, совещаний, симпозиумов по актуальным научно-техническим проблемам, более 50 тыс. конкурсов на лучшие предложения по конкретным производственно-техническим вопросам; для повышения научно-технических знаний и деловой квалификации инженерно-технических работников и рабочих организовано св. 270 тыс. курсов и семинаров по новой технике, школ передового опыта, в которых обучалось св. 5,7 млн. чел. Создано 3,4 тыс. народных ун-тов технического прогресса, с.-х. и экономических знаний, где обучается 770 тыс. чел.

НТО самостоятельно и совместно с министерствами и ведомствами издают 73 научно-технических журнала. Органом ВСНТО является журнал «Техника и наука». В крупных промышленных центрах НТО имеют 39 домов техники. Ряд НТО СССР — члены международных научно-технических ассоциаций, ВСНТО — член Всемирной федерации инженерных организаций.

На 3-м пленуме ВСНТО, состоявшемся в феврале 1974 г., обсуждались задачи научно-технических обществ по ускорению внедрения достижений науки и техники в народное хозяйство. В ноябре 1974 г. 4-й пленум ВСНТО рассмотрел вопрос об участии НТО в выполнении постановления ЦК КПСС и Совета Министров СССР «О мерах по дальнейшему развитию сельского хозяйства нечерноземной зоны РСФСР». *В. Оранжереева.*

Советская ассоциация международного права образована в 1957 г. как национальное отделение Ассоциации международного права (местопребывание — Лондон). Цель Советской ассоциации — содействие развитию принципов и норм международного права, способствующих мирному сосуществованию и сотрудничеству государств независимо от их общественного и государственного строя; содействие развитию науки международного права; взаимоознакомление научных кругов зарубежных стран и СССР с развитием этой науки. В Советской ассоциации — св. 300 членов (1974 г.). 25 из них являются индивидуальными членами международной Ассоциации международного права.

Руководящий орган Советской ассоциации международного права — общее собрание; между собраниями — Исполнительный комитет. Пред. Ассоциации — Г. И. Тункин.

На 17-м ежегодном собрании (30 января —1 февраля 1974 г.) были заслушаны доклады: «ООН и актуальные вопросы кодификации современного международного права», «Актуальные проблемы международного морского права», «Вопросы материальной ответственности стран — членов СЭВ по экономическим и научно-техническим договорам между ними», «Мирные средства разрешения международных споров», «Актуальные вопросы теории международно-правовой ответственности государств», «Проблемы международного авторского права».

Печатный орган Ассоциации — «Советский Ежегодник международного права». *Л. Корбут.*

Советский комитет ветеранов войны создан в 1956 г. Выступает за упрочение мира, за разрядку международной напряженности, всеобщее и полное разоружение; способствует патриотическому воспитанию масс, успешному выполнению планов развития нар. х-ва СССР. Комитет устанавливает и развивает дружеские связи с международными и зарубежными нац. организациями ветеранов и инвалидов войны, борцов Сопротивления, жертв и узников фашизма, борющимися против угрозы новой войны, за безопасность народов, их сотрудничество и дружбу.

В столицах союзных республик, в городах-героях и ряде областей созданы секции Комитета. Высший руководящий орган — Всесоюзная конференция ветеранов войны, в период между конференциями — пленум Комитета. Председатель Комитета — П. И. Батов, ответственный секретарь — А. П. Маресьев. Комитет является членом Международной федерации борцов Сопротивления (ФИР), международных комитетов бывших узников Освенцима, Дахау, Маутхаузена, Бухенвальда, Заксенхаузена, Нойенгамме, Равенсбрюка и Ромбергпарка. *А. Фейдоров.*

Советский комитет за европейскую безопасность и сотрудничество создан 8 июня 1971 г. для координации усилий советской общественности в деле ликвидации напряженности, в борьбе за прочный мир и безопасность в Европе, за развитие всестороннего сотрудничества между европейскими народами. В составе Комитета — св. 160 видных политических и общественных деятелей, работников науки и культуры, рабочих, крестьян, представителей профсоюзных, молодежных, женских и др. общественных организаций. Руководящий орган — Бюро. Председатель Комитета — А. П. Шитиков. В Комитете функционируют 5 комиссий: по проблемам безопасности в Европе, экономическому и научно-техническому сотрудничеству, по вопросам культуры, по вопросам информации, по социальным аспектам.

Комитет поддерживает широкие контакты с нац. комитетами и организациями за европейскую безопасность и сотрудничество, с общественными деятелями европейских стран; участвует в мероприятиях и акциях общественности Европы по укреплению мира и безопасности и в деятельности Международного комитета за европейскую безопасность и сотрудничество.

В 1974 г. Комитет уделял главное внимание дальнейшей консолидации общественных сил для претворения в жизнь Программы мира, выработанной 24-м съездом КПСС; принимал участие в осуществлении решений брюссельской Ассамблеи общественных сил и Всемирного конгресса миролюбивых сил, содействовал выступлениям общественности в поддержку скорейшего окончания 2-го этапа общеевропейского совещания по безопасности и сотрудничеству.

Представители Комитета участвовали в международных двусторонних и многосторонних встречах, симпозиумах, конференциях, посвященных проблемам безопасности и сотрудничества в Европе.

Комиссия по экономическому и научно-техническому сотрудничеству Комитета участвовала в работе международной конференции «Новые инициативы в сотрудничестве между Востоком и Западом» (ноябрь, Вена).

По инициативе Комитета подготовлена трехтомная антология «Поэты Европы».

Печатный орган — «Информационный бюллетень» (на рус., англ., франц. и нем. языках). *Г. Барановский.*

Советский комитет защиты мира (СКЗМ) — массовая общественная организация, объединяющая и координирующая действия сторонников мира в СССР. Создан в 1949 г. Руководящий орган — Президиум. Председатель — Н. С. Тихонов.

Главным направлением деятельности СКЗМ в 1974 г. являлась активная поддержка советской внешней политики, борьба за претворение в жизнь Программы мира, принятой 24-м съездом КПСС. В центре внимания СКЗМ оставались проблемы разрядки международной напряженности, безопасности в Европе и в Азии, разоружения, борьбы против колониализма и расизма и др. Большое место в деятельности СКЗМ занимали вопросы солидарности с народами Чили и Кипра.

В 1974 г. отмечалось 25-летие всемирного и советского движения в защиту мира и 25-летие СКЗМ. Представители советской общественности приняли участие в юбилейной сессии Президиума Всемирного Совета Мира (Париж, 26—29 мая). 9—10 октября состоялась Советская конференция сторонников мира, посвященная 25-летию советского движения за мир. На конференции СКЗМ был вручен орден Дружбы народов.

СКЗМ участвовал в деятельности ВСМ (сессия в Софии 16—19 февраля; заседание Бюро ВСМ в Панаме, октябрь), в работе Советского комитета Всемирного

конгресса миролюбивых сил (Москва, 25—31 октября), осуществлял обмен делегациями с национальными движениями за мир. 22—25 апреля СКЗМ провел в Тбилиси 8-ю Дартмутскую конференцию советских и американских общественных деятелей.

По приглашению СКЗМ Советский Союз посетили делегации миролюбивых сил СРР, Аргентины, Мали, Непала, Сенегала, САР, ФРГ. В Советской конференции сторонников мира приняли участие делегации комитетов мира НРБ, ВНР, ГДР, ДРВ, Кубы, МНР, ПНР, СРР и ЧССР. Для участия в Днях мира северных стран (Ленинград, сентябрь) прибыли делегации из ГДР, ПНР, Дании, Норвегии, Финляндии, Швеции.

Делегации СКЗМ посетили НРБ, ВНР, САР, Финляндию. Сирийским сторонникам мира было вручено 100 тысяч сирийских фунтов — дар советских коллег.

Печатный орган СКЗМ — бюллетень «Век XX и мир» (ежемесячное издание на рус., англ., нем., исп. и франц. языках). *О. Мартыненко.*

Советский комитет солидарности стран Азии и Африки (СКССАА) — общественная организация, координирующая движение солидарности народов Азии и Африки в СССР. Создан в 1956 г. (до 1958 г.— Советский комитет солидарности стран Азии). В составе Комитета 306 чел. Руководящий орган — Президиум (38 чел.). Председатель Комитета — М. Турсун-заде, ответственный секретарь — А. С. Дзасохов. СКССАА — член Организации солидарности народов Азии и Африки (ОСНАА), имеет представителя в ее президиуме и постоянном секретариате в Каире. В Средней Азии, Закавказье и Казахстане работают республиканские комитеты солидарности стран Азии и Африки.

В соответствии с Программой действий, принятой 12-й сессией Совета ОСНАА (февраль, Багдад), СКССАА совместно с другими советскими общественными организациями провел Неделю в поддержку политических заключенных в Южном Вьетнаме (29 сентября — 6 октября), День борьбы против расизма и расовой дискриминации (21 марта), Неделю солидарности с народами Юга Африки и португальских колоний (25—31 мая) и др. массовые мероприятия.

Делегации Комитета приняли участие в работе международных конференций [солидарности с народами Персидского залива (февраль, Багдад), неправительственных организаций против апартхейда и колониализма в Африке (сентябрь, Женева), за ликвидацию иностранных военных баз в Индийском океане (август, Дели], Международной встречи солидарности с национально-освободительными движениями португальских колоний (апрель, Оксфорд), Международного семинара по проблемам нефти и сырьевых ресурсов (ноябрь, Багдад), выездной сессии Специального комитета ООН по апартхейду (май, Берлин) и др.

21—24 сентября в Самарканде СКССАА провел Международную встречу «Борьба за мир и безопасность в Азии — насущная задача современности», в работе которой приняли участие представители 30 зарубежных стран и 11 международных организаций.

Делегации СКССАА посетили в 1974 г. Бангладеш, Египет, Индию, Ирак, Камерун, Пакистан, Сомали, Танзанию, Шри-Ланку, Эфиопию и др. (всего 40 стран). По приглашению Комитета в СССР побывали делегации Ганы, Дагомеи, Египта, Индии, Индонезии, Ирака, Ливии, Пакистана, ЦАР и др. стран. *В. Шубин.*

Советский фонд мира начал складываться в 60-х гг. из средств, передаваемых трудящимися нашей страны для поддержки борьбы за мир, национальное освобождение народов, против империалистической политики войны. В 1961 г. было избрано Правление Фонда, в 1963 г. принят устав. Пред. Правления — Б. Полевой.

На общественных началах в союзных и автономных республиках, в краях и областях, в городах и районах, на предприятиях и стройках, в колхозах и совхозах, в научных и учебных учреждениях, в творческих и кооперативных организациях созданы комиссии содействия Фонду, объединяющие миллионы активистов.

Средства Советского фонда мира образуются из денежных взносов от проведения субботников и воскресников, передачи премий, авторских гонораров, вознаграждений за изобретения, от реализации переданных фонду произведений искусства, от специально организуемых спектаклей, концертов, лекций, спортивных выступлений и др. Средства Фонда идут на помощь народам, борющимся за свою свободу, нац. независимость и социальный прогресс.

В 1974 г. помощь была оказана чилийским демократам, ДРВ и др. Совместно с Комитетом советских женщин Фонд направил женским организациям Сомали, Всеобщей федерации сирийских женщин, мозамбикским женщинам промышленные и продовольственные товары, медикаменты и мединструменты, учебное оборудование; совместно с Советским комитетом солидарности стран Азии и Африки оказывал помощь прогрессивным организациям и национально-освободительным движениям стран Азии и Африки, совместно с Исполкомом Союза обществ Красного Креста и Красного Полумесяца СССР — помощь Гондурасу, Мали, Перу, пострадавшим от стихийных бедствий.

Начиная с 1972 г. Советский фонд мира вносит ежегодный материальный вклад в Фонд ОАЕ на оказание помощи мирному гражданскому населению освобожденных районов колониальных территорий и жертвам апартхейда Южной Африки. Советский фонд мира принимает участие в международных общественных кампаниях и конференциях за мир и безопасность народов. *Л. Никонов.*

Союз архитекторов СССР (СА СССР) — добровольная общественная творческая организация, объединяющая архитекторов. Создан в 1932 г. (как Союз советских архитекторов). В союзных и автономных республиках, краях, областях и 4 городах имелось 138 организаций Союза. На 1 января 1975 г. Союз объединял 13 100 членов. Руководящий орган союза — Всесоюзный съезд, исполнительные — Правление и Секретариат. Первый секретарь — Г. М. Орлов.

В 1974 г. в Москве состоялись 7-й и 8-й пленумы СА СССР, посвященные формированию архитектурных ансамблей в современном городе и творческой роли молодых архитекторов в развитии современной советской архитектуры. В 1974 г. СА провел 6-й смотр творчества молодых архитекторов страны, в котором приняли участие 500 чел. СА принимал участие в проведении всесоюзных конкурсов: на проекты планировки и застройки центров гг. Еревана, Астрахани, Вологды, Тобольска, Новгорода, на новые типы жилых домов для массового строительства, на проекты туристских баз сезонного действия на 500 мест (совм. с Госстроем СССР, Гос. комитетом по гражданскому строительству и архитектуре и др. организациями). СА участвовал в международном конкурсе на проект научного городка в Варшаве. СА проведены в Москве недели архитектуры ГДР, болгарской и польской архитектуры в рамках Дней культуры этих стран в СССР, а также выставка «Архитектура Словакии», посвященная 30-летию Словацкого нац. восстания. СА принимал участие в ежегодной творческой встрече руководителей союзов архитекторов социалистических стран в Бухаресте, посвященной обмену опытом работы. В Праге подписан план творческого сотрудничества между СА СССР и Федеральным Союзом архитекторов ЧССР на 1975—76 гг.

СА СССР — член-учредитель Международного Союза архитекторов.

Печатные органы: журнал «Архитектура СССР» (совм. с Госкомитетом по гражданскому строительству и архитектуре), сб. «Зодчество». В ведении Союза — Архитектурный фонд СССР. *И. Шишкина.*

Союз журналистов СССР — добровольная, творческая общественная организация профессиональных работников периодической печати, телевидения, радиовещания, информационных агентств, издательств. Главная цель Союза — способствовать активному участию журналистов в коммунистическом строительстве, помогать росту их идейно-теоретического уровня и профессионального мастерства.

Образован в 1959 г. На конец 1974 г. Союз насчитывал 59 тыс. членов. Высший руководящий орган — Всесоюзный съезд. Деятельностью Союза между съездами руководит Правление, творческой и организационной работой — Секретариат. Председатель Правления — М. В. Зимянин.

Идейно-творческая и воспитательная работа Союза в 1974 г. была направлена на то, чтобы журналистские организации — от республиканских до первичных — активно содействовали решению задач хозяйственного и культурного строительства 4-го года 9-й пятилетки, воспитанию нового человека, пропаганде внешнеполитического курса КПСС и Советского правительства. Этим целям были посвящены научно-практические конференции, творческие семинары, симпозиумы, конкурсы, фотовыставки, а также отчетно-выборные журналистские конференции в автономных республиках, краях и областях.

В 1974 г. совершенствовались международные связи Союза. В СССР было принято св. 400 журналистов из зарубежных стран. В Москве состоялась международная конференция на тему: «Основные этапы развития журналистики стран социалистического содружества» (май). Советские журналисты были организаторами встречи редакторов плановых журналов и журналистов-аграрников стран — членов СЭВ, приняли участие во встрече руководителей Союзов журналистов социалистических стран (май, Ростене, ЧССР), в научных конференциях и симпозиумах по актуальным проблемам журналистики (Берлин, Будапешт, Лейпциг). В 1974 г. развивалось сотрудничество с прогрессивными журналистскими организациями Европы, Азии, Африки и Америки.

Союз журналистов СССР — член МОЖ. В сентябре 1974 г. делегация советских журналистов участвовала в работе президиума МОЖ (Улан-Батор). Союз издает еженедельную газету — обозрение иностранной печати — «За рубежом», журналы «Советское фото», «Журналист», «Демократический журналист» (издание МОЖ на рус. яз.) и «Информационный вестник». *Б. Яковлев.*

Союз кинематографистов СССР — общественная творческая организация, объединяющая деятелей кинематографии. Создан в 1965 г. (в 1957—65 гг.— Оргкомитет Союза). На 1 января 1975 г. объединял 14 республиканских союзов и 8 городских организаций в РСФСР с общим количеством 5072 члена. Высший руководящий орган Союза — Всесоюзный съезд, исполнительные органы — Правление и Секретариат. Первый секретарь Правления — Л. А. Кулиджанов. Практическая работа Союза ведется через творческие комиссии и секции, формируемые Правлением Союза и правлениями республиканских союзов и городских отделений по отраслевому и профессиональному принципам.

В 1974 г. состоялись 5-й пленум Правления, посвященный творчеству актеров кино, и 6-й пленум, посвященный задачам кинодраматургии в создании фильмов на важнейшие темы современности. Союз совм. с Госкино СССР провел 7-й Всесоюзный кинофестиваль в Баку, 3-й Всесоюзный смотр документальных фильмов в г. Тольятти, посвященный человеку труда на экране; совм. с Госкино СССР и Мин-вом сельского хозяйства СССР — 4-й Всесоюзный фестиваль сельскохозяйственных фильмов в Москве, посвященный 20-летию освоения целинных земель.

Союз представляет советское кино в международных организациях: Международном центре детского кино (СИФЕЖ), Международной гильдии авторов кино и телевидения; международных ассоциациях: мультипликаторов (АСИФА), кинолюбителей (УНИКА), совм. с Госкино СССР — научного кино (МАНК) и кинотехников (УНИАТЕК).

Печатные органы: журналы «Искусство кино» и «Советский экран» (совм. с Госкино СССР). В ведении Союза находится Бюро пропаганды советского киноискусства. *И. Баскакова.*

Союз композиторов СССР (СК СССР) — общественно-творческое объединение советских композиторов и музыковедов. Создан в 1948 г. (в 1939—48 гг.— Оргкомитет СК СССР). СК СССР включает в себя союзы композиторов союзных республик, в т. ч. РСФСР, в который входят организации 8 автономных республик, 6 отдельных городов и 5 объединенных организаций (Верхне- и Нижневолжской, Дальневосточной, Сибирской и Уральской). На 1 января 1975 г. СК насчитывал 1984 члена. Руководящий орган Союза — Всесоюзный съезд, исполнительные органы — Правление и Секретариат. Первый секретарь — Т. Н. Хренников.

В 1974 г. были проведены: 5-й съезд Союза композиторов СССР (2—8 апреля), Всесоюзная неделя музыки для детей, объединенный пленум правлений СК РСФСР совместно с Всероссийским хоровым обществом в г. Горьком по теме «Образ современника в творчестве композиторов России», Всесоюзная музыковедческая конференция, посвященная проблемам развития национальных музыкальных культур в связи с выходом в свет пятитомника «История музыки народов СССР». Смотр творчества молодых композиторов провела московская организация совместно с горкомом ВЛКСМ. СК участвовал в подготовке и проведении 5-го Международного конкурса им. П. И. Чайковского в Москве, в ежегодном традиционном конкурсе патриотической песни и музыки для духового оркестра, проводившемся в г. Иваново Всероссийским хоровым обществом, а также в Днях культуры ПНР, СРР, НРБ, ГДР в Советском Союзе, в фестивале французской музыки в СССР, в Днях советской культуры во Франции в связи с 50-летием установления дип. отношений между СССР и Францией.

Печатные органы — журналы «Советская музыка» и «Музыкальная жизнь» (оба совм. с Мин-вом культуры СССР). При Союзе работают Музфонд СССР, комиссии по музыкально-эстетическому воспитанию детей и юношества, народов СССР, музыкальной критики и Всесоюзная комиссия по народному музыкальному творчеству, Всесоюзное бюро пропаганды советской музыки, издательство «Советский композитор». *Т. Карышева.*

Союз обществ Красного Креста и Красного Полумесяца СССР (СОКК и КП СССР) создан в 1925 г. В 11 союзных республиках имеются общества Красного Креста. В Узб. ССР, Туркм. ССР, Тадж. ССР и Азерб. ССР — общества Красного Полумесяца. Высший руководящий орган — съезд, между съездами — Исполком. Пред. Исполкома — Н. В. Троян.

В 1974 г. в СССР насчитывалось 420 тыс. первичных организаций. В ноябре состоялся 6-й пленум Исполкома СОКК и КП СССР, который обсудил задачи обществ Красного Креста и Красного Полумесяца по уси-

лению участия общественности в охране здоровья сельского населения.

Исполком СОКК и КП СССР представляет общества Красного Креста и Красного Полумесяца в международных организациях Красного Креста и активно участвует в их деятельности, поддерживает тесные контакты с национальными обществами Красного Креста, Красного Полумесяца, Красного Льва и Солнца многих стран.

Исполком СОКК и КП СССР в 1974 г. оказал материальную помощь жертвам вооруженных конфликтов на Кипре, политическим заключенным Чили, палестинским беженцам, находящимся в Ливане, населению освобожденных районов Южного Вьетнама, а также многих стран Азии, Африки, Латинской Америки, пострадавшему от стихийных бедствий.

В 1974 г. СССР посетили делегации обществ Красного Креста и Красного Полумесяца НРБ, ВНР, ГДР, Кубы, ЧССР, Афганистана, Бурунди, Великобритании, Верхней Вольты, Дании, Индии, Канады, Мавритании, Швейцарии, Швеции, а также представители Лиги обществ Красного Креста и Международного Комитета Красного Креста. В 1974 г. в СССР состоялись семинар Детского фонда ООН (ЮНИСЕФ), международная консультативная встреча редакторов журналов Красного Креста социалистических стран и соревнование санитарных дружин. В Алжире, Иране, Эфиопии работают больницы СОКК и КП СССР. При Исполкоме СОКК и КП СССР имеется Управление по розыску советских и иностранных граждан, потерявших связь с родственниками во время войны.

Печатный орган Исполкома — ежемесячный журнал «Советский Красный Крест», издается с 1951 г.

В. Смирнова.

Союз писателей СССР (СП СССР) — добровольная общественная творческая организация, объединяющая профессиональных литераторов СССР. Создан в 1934 г. (в 1932—34 гг.— Оргкомитет СП СССР). Союз объединяет 15 СП союзных республик, в т. ч. и РСФСР, который объединяет 2 городские писательские организации Москвы и Ленинграда, 16 союзов автономных республик, 4—автономных нац. областей и 50 отделений в краях и областях РСФСР. На 1 января 1975 г. Союз писателей СССР насчитывал 7673 члена. Высший руководящий орган — Всесоюзный съезд. Деятельностью СП между съездами руководит Правление, творческой и организационной работой — Секретариат. Пред. Правления — К. А. Федин, первый секретарь Правления — Г. М. Марков.

В 1974 г. были проведены: юбилейный пленум Правления СП, посвященный 40-летию Первого съезда советских писателей; Всесоюзное совещание литературных критиков, посвященное годовщине постановления ЦК КПСС «О литературно-художественной критике»; творческое совещание писателей и литературных критиков «Коммунистическая партия — ум, честь и совесть нашей эпохи»; региональное совещание писателей Средней Азии и Казахстана, посвященное 50-летию образования республик и компартий Узбекистана, Киргизии, Таджикистана и Туркмении; Всесоюзная научная конференция, посвященная художественным исканиям в современной многонациональной советской литературе; творческое совещание переводчиков, посвященное проблемам развития науки о переводе; творческое совещание драматургов и критиков, посвященное проблемам развития белорусской драматургии; творческое совещание писателей-публицистов «Писательская публицистика: кино, телевидение, радио»; 8-й Всесоюзный Пушкинский праздник поэзии, посвященный 175-летию со дня рождения поэта, и др. В 1974 г. состоялось более 150 тыс. выступлений писателей перед трудящимися страны.

В 1974 г. СП СССР участвовал в международных встречах: руководителей СП социалистических стран в Праге, гл. ред. литературных журналов в Варшаве, гл. ред. литературных газет социалистических стран в Москве. Принимал участие в работе исполкома и «круглого стола» Международной Ассоциации литературных критиков в Парме (Италия), конгрессе Международной федерации переводчиков в Ницце (Франция), Международной конференции писателей-антифашистов в ЧССР, многосторонней встрече писателей и литературных критиков в ГДР «Роль критики в воспитании молодых писателей», конгрессе Международного Совета по детской и юношеской литературе в Бразилии, симпозиуме гл. ред. литературных журналов стран Азии и Африки в Бейруте (Ливан) и т. д.

Печатные органы: «Литературная газета», журналы «Новый мир», «Знамя», «Дружба народов», «Вопросы литературы», «Иностранная литература», «Звезда», «Юность» и др. В ведении СП находятся Литературный ин-т им. М. Горького и Литературный фонд СССР, издательства «Советский писатель» и «Литературная газета».

Ю. Лопусов.

Союз советских обществ дружбы и культурной связи с зарубежными странами (ССОД) — массовая общественная организация, объединяющая на добровольных началах советские общества и ассоциации дружбы, отраслевые ассоциации и секции деятелей науки и культуры с целью развития и укрепления взаимопонимания, доверия, дружбы и культурного сотрудничества между народами Советского Союза и зарубежных государств. Образован в 1958 г. [предшественники: Комиссия заграничной помощи при Президиуме ЦИК СССР (КПЗ) и Объединенное бюро информации при КПЗ (ОБИ) (1923—25 гг.), Всесоюзное общество культурной связи с заграницей (ВОКС) (1925—58 гг.)]. Высший орган — Всесоюзная конференция, на которой избираются Совет (руководящий орган между конференциями) и Ревизионная комиссия. Совет избирает исполнительный орган — Президиум. Пред. Президиума — Н. В. Попова.

В декабре 1974 г. состоялась 3-я Всесоюзная конференция ССОД, в работе которой участвовали 1015 делегатов и 143 представителя зарубежных организаций дружбы из 74 стран (1-я конференция — 1958 г., 2-я— 1967 г.). В связи с 50-летием возникновения в СССР организаций по культурным связям с зарубежной общественностью Союз советских обществ дружбы был награжден орденом Дружбы народов.

В деятельности ССОД принимает участие св. 50 млн. советских граждан, ок. 125 тыс. чел. избрано в руководящие органы организаций дружбы, входящих в состав Союза. ССОД объединяет 64 общества и ассоциации дружбы и культурной связи с зарубежными странами, 14 республиканских обществ дружбы, 13 ассоциаций и секций по различным отраслям знаний, Ассоциацию по связям советских и зарубежных городов, 6 отделений в городах РСФСР (Ленинград, Волгоград, Иркутск, Хабаровск, Сочи, Тольятти), ок. 1 тыс. республиканских, краевых, областных, городских и районных отделений обществ и св. 20 тыс. коллективов предприятий, учреждений, колхозов, совхозов, учебных заведений, экипажей советских морских судов загранплавания, являющихся коллективными членами советских обществ дружбы. В течение года в Советском Союзе созданы новые общества: «СССР — Венесуэла», «СССР — Филиппины», «СССР — НДРЙ», «СССР — Португалия», которые вступили в ССОД.

В 1974 г. ССОД и его организации поддерживали контакты с 7 тыс. общественных, культурно-просветительных, научных, женских и молодежных организаций и более чем с 10 тыс. отдельных деятелей 134 стран, с 9 международными организациями. За рубежом функционируют 108 организаций дружбы с СССР, 6 из них — в НРБ, ГДР, МНР, ПНР, СРР, Финляндии — награждены в 1974 г. орденом Дружбы народов.

Зарубежные организации дружбы с СССР знакомили общественность своих стран с жизнью советского народа, его достижениями в осуществлении решений 24-го съезда КПСС и советской Программы мира и их международным значением, обменивались с советскими обществами дружбы литературой, кинофильмами, выставками и т. п.

При содействии и участии ССОД дружественные СССР организации во многих странах провели в 1974 г. комплексные мероприятия (месячники, декады, недели, дни), посвященные СССР. В Советском Союзе и за рубежом были организованы многосторонние и двусторонние встречи представителей общественности СССР и социалистических стран, СССР и Северных стран, СССР и Австрии, Англии, Италии, Нидерландов, США, Франции.

ССОД и советские общества дружбы активно выступали в поддержку работы Совещания по европейской безопасности и сотрудничеству, за строгое и неукоснительное выполнение Парижских соглашений по Вьетнаму; участвовали в кампаниях солидарности с борьбой корейского народа за вывод иностранных войск из Южной Кореи и объединение страны на мирной демократической основе, с народами арабских стран за освобождение их территорий от израильских оккупантов, за мирное и справедливое решение ближневосточной проблемы, с патриотами Чили, Уругвая и др. государств, борющихся за свободу и независимость своих стран. В 1974 г. в СССР были проведены десятки тысяч мероприятий, посвященных зарубежным странам, в том числе месячники, недели и дни дружбы с народами НРБ, ДРВ, КНДР, МНР, ЧССР, Алжира, Индии, Италии, Сирии, Финляндии и др. Советские общества дружбы продолжали знакомить советский народ с историей, экономикой, культурой и жизнью зарубежных стран.

Дома дружбы с народами зарубежных стран имеются в Москве, Ленинграде и Иркутске. Московский Дом дружбы в 1974 г. организовал св. 2200 мероприятий, которые посетило ок. 200 тыс. чел., в т. ч. 73 тыс. иностранцев.

Печатные органы ССОД — газета «Московские новости» (на англ., франц., испанском и арабском языках) и журнал «Культура и жизнь» (на рус., англ., франц., нем. и испанском языках).

А. Кочетков.

Союз художников СССР (СХ СССР) — добровольная общественная творческая организация, объединяющая художников и искусствоведов. Создан в 1957 г. (в 1939—57 гг.— Оргкомитет СХ СССР). На 1 января 1975 г. СХ насчитывал 14 083 члена. В составе СХ СССР — 15 республиканских союзов и 103 организации этих союзов в краях, областях, автономных республиках и городах страны. Руководящий орган — Всесоюзный съезд, исполнительные органы — Правление и Секретариат. Председатель Правления — Н. А. Пономарев, первый секретарь — Т. Т. Салахов.

В 1974 г. работали творческие комиссии по живописи, скульптуре, графике, плакату, акварели, монументальному искусству, декорационному искусству, декоративно-прикладному искусству, народному, оформительскому искусству и художественному конструированию, по критике, искусствоведению и печати, по эстетическому воспитанию, а также молодежная комиссия, направляющая деятельность аналогичных комиссий в республиканских организациях.

В 1974 г. были проведены: 3-й пленум Правления СХ в Киеве, посвященный задачам пропаганды средствами изобразительного искусства советской идеологии, идей КПСС; объединенный пленум СХ и АХ СССР в Москве, посвященный искусству оформления книги.

В 1974 г. Союзом было организовано 54 выставки в Москве, 34 передвижные выставки, показанные в 107 городах, и 22 выставки в зарубежных странах. Союз принимал участие в 11 международных выставках.

СХ СССР поддерживает связи с СХ социалистических стран, с прогрессивными художниками, организациями и деятелями изобразительного искусства капиталистических стран.

Печатные органы: журналы «Творчество», «Декоративное искусство СССР» и «Искусство» (совм. с Мин-вом культуры СССР и АХ СССР). В ведении Союза находятся издательство «Советский художник», Художественный фонд СССР, а также Центральная учебно-экспериментальная студия.

Э. Базазянц.

10. ВАЖНЕЙШИЕ СОБЫТИЯ В ЖИЗНИ СССР 1974 г.

Трудящиеся СССР, претворяя в жизнь исторические решения 24-го съезда КПСС и Декабрьского (1973 г.) пленума ЦК КПСС, на основе широко развернувшегося Всесоюзного социалистического соревнования и выполнения встречных планов добились в 1974 г. новых успехов в развитии экономики, науки и культурном строительстве. Для награждения рабочих промышленности, транспорта, строительства и тружеников с. х-ва за самоотверженный высокопроизводительный долголетний труд Президиум Верховного Совета СССР 18 января учредил орден Трудовой славы 3 степеней и медаль «Ветеран труда». Продолжалось осуществление мероприятий социальной программы, был обеспечен дальнейший подъем народного благосостояния. Нац. доход страны, использованный на потребление и накопление, увеличился на 5%. В 1974 г. достигнут самый высокий за всю пятилетку прирост промышленного производства, составивший 8% (при плане 6,8%). Производительность труда в промышленности увеличилась в 1974 г. на 6,5%, за счет этого получено 84% прироста продукции. Введены в действие крупные промышленные объекты: крупнейшая в мире доменная печь № 9 на Криворожском металлургическом з-де им. В. И. Ленина производительностью 4 млн. *т* чугуна в год, 1-я очередь кислородно-конверторного цеха № 2 на Западно-Сибирском металлургическом з-де мощностью 3 млн. *т* стали в год, начали давать ток первые агрегаты Усть-Илимской, Чиркейской (Дагестанская АССР), Рижской ГЭС, 2-й очереди Днепрогэса, Ставропольской ГРЭС и др., вошли в строй магистральный газопровод Северные районы Тюменской обл.— Центр протяженностью св. 2,5 тыс. *км* и мн. др. объекты. В 1974 г., несмотря на сложные погодные условия, произведено 195,6 млн. *т* зерна. Получено 8,4 млн. *т* хлопка-сырца, что является высшим достижением отечественного хлопководства. В 1974 г. введено в эксплуатацию св. 1 млн. *га* новых орошаемых земель, осуществлен пуск 2-й очереди Большого Ставропольского канала, завершено строительство Урало-Кушумской обводнительно-оросительной системы в Каз. ССР. В 1974 г. ЦК КПСС и Совет Министров СССР приняли постановление о мерах по дальнейшему развитию с. х-ва нечерноземной зоны РСФСР, которое предусматривает проведение комплекса разнообразных работ по улучшению земель на многих млн. *га*.

В 1974 г. продолжалось повышение минимальной заработной платы рабочих и служащих до 70 руб. в месяц с одновременным увеличением тарифных ставок и должностных окладов среднеоплачиваемых категорий работников; введены пособия на детей малообеспеченным семьям и улучшено пенсионное обеспечение инвалидов и семей, потерявших кормильца. Жилищные условия улучшило св. 11 млн. чел. Дальнейшее развитие

получили народное образование и культура. Различными видами обучения охвачено ок. 85 млн. чел. К концу 1974 г. высшее и среднее (полное и неполное) образование имело 75% населения, занятого в нар. х-ве. 22 августа ЦК КПСС и Совет Министров СССР приняли постановление о мерах по дальнейшему совершенствованию руководства средними специальными учебными заведениями и об улучшении качества подготовки специалистов со средним специальным образованием.

Нерушимое единство советского народа продемонстрировали состоявшиеся 16 июня выборы в Верховный Совет СССР, в которых приняло участие 161 689 612 чел. (99,98% избирателей). Св. 138 млн. чел. участвовало 20 апреля во Всесоюзном коммунистическом субботнике. ЦК КПСС, Совет Министров СССР и ВЦСПС приняли решение направить средства, полученные в результате проведения субботника, на мероприятия по дальнейшему улучшению охраны материнства и детства и на расширение строительства комплексов средних профессионально-технических училищ. 23—27 апреля в Москве состоялся 17-й съезд ВЛКСМ.

Продолжалась дальнейшая работа по изучению космоса. Были проведены успешные полеты космических кораблей «Союз-14», «Союз-15», «Союз-16».

Торжественно отмечалось в стране 50-летие образования Молд. ССР, Узб. ССР, Кирг. ССР, Туркм. ССР, Тадж. ССР и КП этих республик. В связи с юбилеем эти республики были награждены орденами Октябрьской Революции. Литва, Белоруссия, Молдавия, Эстония, Украина, Латвия отметили 30-летие освобождения от немецко-фашистских захватчиков.

Важнейшими событиями культурной жизни 1974 г. были 5-й съезд композиторов СССР, 7-й Всесоюзный кинофестиваль в Баку, 3-й Международный кинофестиваль стран Азии и Африки в Ташкенте, 5-й Международный конкурс им. П. И. Чайковского в Москве и др.

В 1974 г. отмечались юбилеи: 175-летие со дня рождения А. С. Пушкина, 400-летие первого русского печатного букваря И. Федорова, 150-летие Малого театра, 100-летие Н. К. Рериха и др. даты.

КАЛЕНДАРЬ ВАЖНЕЙШИХ СОБЫТИЙ ВНУТРЕННЕЙ ЖИЗНИ СССР 1974 г.

Январь

1 — Опубликовано новогоднее поздравление советскому народу. Выступление Л. И. Брежнева по телевидению и радио.

1 — Опубликовано поздравление ЦК КПСС и Совета Министров СССР всем участникам строительства и освоения проектных мощностей Чайковского комбината шелковых тканей (Пермская обл.) с завершением строительства и доведением мощности комбината до проектной — 89,5 млн. м готовых тканей в год.

1 — Опубликовано поздравление ЦК КПСС коллективам комплексных строительных бригад управления «Зеленоградстрой» Главмоспромстроя, треста № 20 Главленинградстроя, треста «Мурманскпромстрой» Минтяжстроя СССР, возглавляемых Н. А. Злобиным, И. С. Шевцовым и В. П. Сериковым, с досрочным выполнением повышенных социалистических обязательств в третьем, решающем году 9-й пятилетки.

2 — Президиум Верховного Совета СССР принял указ о награждении газеты «Красная звезда» орденом Октябрьской Революции в связи с 50-летием со дня выхода первого номера газеты.

2 — На руднике им. Кирова в Криворожском бассейне завершено строительство самого крупного железорудного предприятия страны — шахты «Артем-2» мощностью 12 млн. *т* руды в год.

3 — Опубликовано поздравление ЦК КПСС газете «Красная звезда» в связи с 50-летием со дня выхода первого номера газеты.

3 — Введена в строй 1-я очередь Могилевского комбината шелковых тканей.

3 — Опубликовано Обращение ЦК КПСС к партии, к советскому народу, в котором определяются очередные задачи экономического, социального и культурного строительства.

5 — Опубликовано поздравление ЦК КПСС и Совета Министров СССР всем участникам сооружения 1-й очереди Нововоронежской атомной электростанции с завершением строительства 1-й очереди станции.

5 — Опубликовано изложение постановления ЦК КПСС об организаторской работе Пермского обкома КПСС по мобилизации коллективов трудящихся на выполнение плана строительства и ввода в действие предприятий минеральных удобрений.

6 — Опубликовано поздравление ЦК КПСС журналу «Рабоче-крестьянский корреспондент» по случаю 50-летия со дня выхода первого номера журнала.

6 — Опубликовано сообщение о приеме в эксплуатацию 1-й очереди Южного горно-обогатительного комплекса комбината «Уралкалий» в Соликамске. Здесь будет производиться 1,5 млн. *т* удобрений в год.

7 — ЦК КПСС, Совет Министров СССР, ВЦСПС и ЦК ВЛКСМ приняли постановления «О Всесоюзном социалистическом соревновании работников промышленности, строительства и транспорта за досрочное выполнение народнохозяйственного плана на 1974 год» и «О Всесоюзном социалистическом соревновании работников сельского хозяйства за увеличение производства и заготовок продуктов земледелия и животноводства в 1974 году».

7 — ЦК КПСС, Совет Министров СССР, ВЦСПС и ЦК ВЛКСМ приняли постановление об учреждении для союзных и автономных республик, краев и областей — победителей во Всесоюзном социалистическом соревновании за досрочное выполнение нар.-хоз. плана 1974 г. 58 переходящих Красных знамен ЦК КПСС, Совета Министров СССР, ВЦСПС и ЦК ВЛКСМ, а также дополнительно 10 Гос. премий СССР для передовиков социалистического соревнования.

8 — Опубликовано сообщение о вводе в строй флагмана рефрижераторного флота «50 лет СССР» водоизмещением 20 тыс. *т*, построенного в Николаеве.

8 — В Казани состоялось совместное торжественное заседание Татарского обкома партии и Верховного Совета республики, посвященное вручению Татарской АССР ордена Дружбы народов. Орден вручил А. А. Гречко.

8 — 12 — Состоялось Всесоюзное комсомольское собрание «Ударным трудом и отличной учебой ознаменуем определяющий год пятилетки».

9 — В Кишиневе состоялось торжественное заседание ЦК КП Молдавии и Верховного Совета республики, посвященное вручению Молд. ССР ордена Дружбы народов. Орден вручил А. Я. Пельше.

9 — В Москве открылась юбилейная выставка Академии художеств СССР, приуроченная к 25-летию преобразования Всероссийской академии художеств в Академию художеств СССР.

9 — На Рязанской ГРЭС включен 3-й энергоблок мощностью 300 тыс. *квт*.

10 — Президиум Верховного Совета СССР принял указы о награждении Марыйской, Ташаузской и Чарджоуской областей орденами Ленина.

11 — Президиум Верховного Совета СССР принял указ о награждении журнала «Азербайджан кадыны» («Женщина Азербайджана») орденом Трудового Красного Знамени.

11—12 — В Москве состоялся пленум ВЦСПС, на котором были обсуждены задачи профсоюзов в связи с итогами Декабрьского (1973 г.) пленума ЦК КПСС и Обращением ЦК КПСС к партии, к советскому народу, а также итоги 8-го Всемирного конгресса профсоюзов и международной деятельности ВЦСПС.

12 — На Билибинской атомной электростанции (Чукотский нац. округ) начал давать ток 1-й блок мощностью 12 тыс. *квт*.

14 — На строящемся в Бобруйске шинном комбинате принята в эксплуатацию 2-я очередь завода по выпуску крупногабаритных покрышек и автокамер.

15 — Президиум Верховного Совета СССР принял указ о награждении Забайкальского военного округа орденом Ленина, Прибалтийского, Прикарпатского, Приволжского, Уральского и Сибирского военных округов — орденами Красного Знамени.

15 — С вводом в эксплуатацию сернокислотного цеха вступил в строй Череповецкий химический з-д.

15 — В Уфе состоялось совместное торжественное заседание Башкирского обкома КПСС и Верховного Совета республики, посвященное вручению Башкирской АССР ордена Дружбы народов. Орден вручил Д. Ф. Устинов.

15 — В Москве состоялся 10-й пленум ЦК ВЛКСМ, посвященный итогам Декабрьского (1973 г.) пленума ЦК КПСС и задачам комсомола.

15 — Поставлен под промышленную нагрузку 1-й энергоблок Приморской ГРЭС (Приморский край).

16 — В Махачкале состоялось совместное заседание Дагестанского обкома КПСС и Верховного Совета республики, посвященное вручению Дагестанской АССР ордена Дружбы народов. Орден вручил М. С. Соломенцев.

16 — На Клайпедском картонно-бумажном комбинате вошла в строй картоноделательная фабрика мощностью 90 тыс. *т* картона в год. Это первая в стране фабрика, которая будет выпускать высококачественный картон типа «хромэрзац».

16 — Опубликовано сообщение о приеме в эксплуатацию 2-й очереди Алмалыкского химического з-да (Узб. ССР).

17 — Опубликовано поздравление Л. И. Брежнева перемотчице шелка Энгельсского комбината химического волокна А. Ф. Когачевой с досрочным выполнением пятилетнего плана.

17 — В Ижевске состоялось торжественное совместное заседание Удмуртского обкома КПСС и Верховного Совета республики, посвященное вручению Удмуртской АССР ордена Дружбы народов. Орден вручил П. Н. Демичев.

18 — Президиум Верховного Совета СССР принял указы об учреждении ордена Трудовой славы (3 степеней) и медали «Ветеран труда».

18 — В Баку состоялось совместное торжественное заседание ЦК КП Азербайджана и Верховного Совета республики, посвященное вручению Азерб. ССР ордена Дружбы народов. Орден вручил Ф. Д. Кулаков.

18 и 21 — В Москве состоялась научно-теоретическая конференция «Учение и дело В. И. Ленина бессмертны», посвященная 50-летию со дня кончины В. И. Ленина.

19 — В Ереване состоялось совместное торжественное заседание ЦК КП Армении и Верховного Совета республики, посвященное вручению Армянской ССР ордена Дружбы народов. Орден вручил А. А. Громыко.

20 — Опубликовано поздравление ЦК КПСС и Совета Министров СССР всем участникам строительства 1-й очереди Третьего Березниковского калийного комбината и Южного горно-обогатительного комплекса Соликамского рудоуправления с досрочным завершением строительства.

20 — Опубликовано сообщение о пуске 1-й очереди крупного газоперерабатывающего з-да близ Грозного, рассчитанной на переработку нескольких млн. $м^3$ газа в сутки.

21 — Опубликован новый документ В. И. Ленина — статья «Первое мая и рабочее движение в России», которая была написана в конце апреля 1914 г.

21 — В день 50-летия со дня кончины В. И. Ленина руководители Коммунистической партии и Советского правительства посетили Мавзолей В. И. Ленина и возложили венок.

21 — Опубликовано поздравление ЦК КПСС и Совета Министров СССР всем участникам строительства и внедрения новой технологической линии на Саратовском з-де технического стекла с досрочным вводом в эксплуатацию новых мощностей по выпуску полированного стекла.

21 — Опубликовано сообщение о сооружении в Обнинском физико-энергетическом ин-те первого в мире микротрона непрерывного действия.

22 — Опубликовано сообщение о вводе в строй 1-й очереди Кемеровской бройлерной ф-ки, самой крупной в Западной Сибири. С достижением проектной мощности она будет давать 2 млн. бройлеров в год.

23 — Президиум Верховного Совета СССР принял указ о награждении киностудии «Мосфильм» орденом Октябрьской Революции.

23 — В Горно-Алтайске состоялось торжественное заседание обкома КПСС и облисполкома, посвященное вручению Горно-Алтайской автономной области ордена Дружбы народов. Орден вручил первый секретарь Алтайского крайкома КПСС А. В. Георгиев.

23 — Опубликовано сообщение о вводе в строй в Карагандинском угольном бассейне новой шахты № 17/17 бис проектной мощностью 1,8 млн. *т* угля в год.

24 — Опубликовано поздравление ЦК КПСС и Совета Министров СССР всем участникам строительства Криворожской ГРЭС-2 с сооружением и освоением одной из крупнейших в мире тепловых электростанций мощностью 3 млн. *квт*.

24 — Опубликовано поздравление Л. И. Брежнева коллективу киностудии «Мосфильм» с 50-летием студии и награждением ее орденом Октябрьской Революции.

24 — Опубликовано сообщение о вводе в строй самой глубокой в стране (1320 *м*) шахты «Красная звезда» в Донбассе проектной мощностью 1800 тыс. *т* антрацита в год.

24 — Опубликовано сообщение о вводе в строй 1-й очереди Оршанского инструментального з-да, строительство которого предусмотрено Директивами 24-го съезда КПСС.

24 — В Кызыле состоялось совместное торжественное заседание Тувинского обкома партии и Верховного Совета республики, посвященное вручению Тувинской АССР ордена Дружбы народов. Орден вручил зам. пред. Совета Министров СССР М. А. Лесечко.

24 — В Черкесске состоялось совместное торжественное заседание обкома партии и облисполкома, посвященное вручению Карачаево-Черкесской автономной области ордена Дружбы народов. Орден вручил зам. пред. Совета Министров СССР В. Э. Дымшиц.

24 — В Москве состоялся торжественный вечер, посвященный 70-летию со дня рождения А. Гайдара.

25 — Президиум Верховного Совета СССР принял указ о награждении Ленинградского филиала Центрального музея В. И. Ленина орденом Октябрьской Революции.

25 — Президиум Верховного Совета СССР принял указы о награждении Главного управления речного флота при Совете Министров УССР и Петрозаводского лесопильно-мебельного комбината им. Октябрьской революции орденами Трудового Красного Знамени.

25 — В Элисте состоялось совместное торжественное заседание Калмыцкого обкома партии и Верховного Совета республики, посвященное вручению Калмыцкой АССР ордена Дружбы народов. Орден вручил зам. пред. Совета Министров СССР З. Н. Куриев.

25 — В Сыктывкаре состоялось торжественное заседание Коми обкома партии и Верховного Совета республики, посвященное вручению Коми АССР ордена Дружбы народов. Орден вручил зам. пред. Совета Министров СССР Н. А. Тихонов.

25 — Опубликовано сообщение о введении в эксплуатацию первого в Узбекистане Ташкаташского рисозавода производительностью 300 *т* в сутки.

25 — В Ленинграде состоялось торжественное заседание, посвященное 50-летию переименования Петрограда в Ленинград.

26 — Опубликовано поздравление ЦК КПСС, Президиума Верховного Совета СССР и Совета Министров СССР трудящимся Ленинграда с 50-летием переименования Петрограда в Ленинград.

26 — ЦК КПСС, Совет Министров СССР, ВЦСПС и ЦК ВЛКСМ приняли постановление «Об итогах Всесоюзного социалистического соревнования работников промышленности, строительства и транспорта за досрочное выполнение народнохозяйственного плана на 1973 год».

26 — Опубликовано сообщение ЦСУ СССР об итогах выполнения гос. плана развития нар. х-ва СССР в 1973 г.

26 — В Петрозаводске состоялось торжественное заседание Карельского обкома КПСС и Верховного Совета республики, посвященное вручению Карельской АССР ордена Дружбы народов. Орден вручил зам. пред. Совета Министров СССР И. Т. Новиков.

26 — В Абакане состоялось торжественное заседание Хакасского обкома КПСС и облисполкома, посвященное вручению Хакасской автономной области ордена Дружбы народов. Орден вручил зам. пред. Совета Министров СССР В. А. Кириллин.

28—29 — В Москве состоялось Всесоюзное совещание критиков.

29 — В Нальчике состоялось совместное торжественное заседание Кабардино-Балкарского обкома партии и Верховного Совета республики, посвященное вручению Кабардино-Балкарской АССР ордена Дружбы народов. Орден вручил кандидат в члены Политбюро ЦК КПСС, секретарь ЦК КПСС Б. Н. Пономарев.

29 — В Чебоксарах состоялось совместное торжественное заседание Чувашского обкома партии и Верховного совета республики, посвященное вручению Чувашской АССР ордена Дружбы народов. Орден вручил зам. пред. Совета Министров СССР Л. В. Смирнов.

30 — Опубликовано поздравление ЦК КПСС коллективу экскаваторной бригады, возглавляемой Героем Социалистического Труда В. К. Мироненко, с успешным выполнением социалистических обязательств на 1973 г.

30 — В Анадыре состоялось совместное торжественное заседание Чукотского окружного комитета партии и окружного Совета депутатов трудящихся, посвященное вручению Чукотскому нац. округу ордена Дружбы народов. Орден вручил первый секретарь Магаданского обкома партии С. А. Шайдуров.

30 — В Москве состоялось торжественное заседание, посвященное 150-летию со дня рождения критика В. В. Стасова.

31 — В Саранске состоялось совместное торжественное заседание Мордовского обкома партии и Верховного Совета республики, посвященное вручению Мордовской АССР ордена Дружбы народов. Орден вручил секретарь ЦК КПСС И. В. Капитонов.

Февраль

1 — Опубликовано поздравление ЦК КПСС и Совета Министров СССР участникам строительства и освоения крупных комплексов по производству фосфора и фосфоритной руды на Джамбулском фосфорном з-де и горно-химическом комбинате «Каратау» с завершением строительства и досрочным вводом комплексов в эксплуатацию.

1 — В Орджоникидзе состоялось совместное торжественное заседание Северо-Осетинского обкома КПСС и Верховного Совета республики, посвященное вручению Северо-Осе-

тинской АССР ордена Дружбы народов. Орден вручил секретарь ЦК КПСС В. И. Долгих.

1 — В Дудинке состоялось совместное торжественное заседание окружного комитета партии и окружного Совета депутатов трудящихся, посвященное вручению Таймырскому (Долгано-Ненецкому) нац. округу ордена Дружбы народов. Орден вручил первый секретарь Красноярского крайкома КПСС П. С. Федирко.

2 — Опубликовано поздравление ЦК КПСС и Совета Министров СССР участникам строительства и ввода в действие крупного комплекса по производству серной кислоты на Дорогобужском з-де азотных удобрений с завершением строительства и досрочным вводом комплекса в эксплуатацию.

2 — В Якутске состоялось совместное торжественное заседание Якутского обкома партии и Верховного Совета республики, посвященное вручению Якутской АССР ордена Дружбы народов. Орден вручил зам. пред. Совета Министров СССР В. Н. Новиков.

3 — Опубликовано поздравление ЦК КПСС и Совета Министров СССР всем участникам строительства 1-й очереди Череповецкого химического з-да с завершением строительства и вводом в действие 1-й очереди завода.

4 — Опубликовано поздравление ЦК КПСС и Совета Министров СССР всем участникам строительства Алексеевского цементного з-да им. 50-летия СССР с завершением строительства и вводом в действие 3-й очереди завода.

4 — В Грозном состоялось совместное торжественное заседание Чечено-Ингушского обкома партии и Верховного Совета республики, посвященное вручению Чечено-Ингушской АССР ордена Дружбы народов. Орден вручил зам. пред. Совета Министров СССР Н. К. Байбаков.

5 — В Туре состоялось торжественное совместное заседание окружного комитета партии и окружного Совета депутатов трудящихся, посвященное вручению Эвенкийскому нац. округу ордена Дружбы народов. Орден вручил пред. исполкома Красноярского Совета депутатов трудящихся Н. Ф. Татарчук.

6 — Опубликовано поздравление ЦК КПСС и Совета Министров СССР коллективам Белорусского и Белоцерковского шинных з-дов с досрочным освоением проектных мощностей.

6 — В Майкопе состоялось совместное торжественное заседание обкома партии и областного Совета депутатов трудящихся, посвященное вручению Адыгейской автономной области ордена Дружбы народов. Орден вручил первый секретарь Краснодарского крайкома КПСС С. Ф. Медунов.

7 — Опубликовано поздравление ЦК КПСС и Совета Министров СССР всем участникам строительства предприятий легкой, пищевой, мясной и молочной пром-сти и Минлегпищемаша г. Москвы, БССР, Молд. ССР и Донецкой обл. с успешным выполнением принятых на 1973 г. социалистических обязательств по ускорению строительства и ввода в действие производственных мощностей.

7 — Президиум Верховного Совета СССР принял указ о награждении Академии наук СССР орденом Ленина в связи с 250-летием со дня основания.

7 — Президиум Верховного Совета СССР принял указы о награждении журнала ЦК ВЛКСМ «Смена» и юго-осетинской областной газеты «Советон Ирыстон» («Советская Осетия») орденами «Знак Почета».

7 — Опубликовано изложение постановления ЦК КПСС о социалистическом соревновании строительных организаций и предприятий за ускорение строительства и ввода в действие производственных мощностей на предприятиях легкой и пищевой отраслей промышленности и Минлегпищепрома в 1974 г.

7 — Опубликовано сообщение о приеме в эксплуатацию радиорелейной линии Тайшет — Иркутск протяженностью 600 *км*.

7 — На Полоцком химическом комбинате им. 50-летия Белорусской ССР принят в эксплуатацию уникальный комплекс по производству полиэтилена высокого давления «Полимир-50» проектной мощностью 50 тыс. *т* продукции в год. Подобная установка сооружена впервые.

8 — Президиум Верховного Совета СССР принял указ о награждении треста «Уралнеруд» орденом Трудового Красного Знамени.

8 — Опубликовано поздравление ЦК КПСС и Совета Министров СССР всем участникам строительства и освоения 1-й очереди производства сложных минеральных удобрений кингисеппского комбината «Фосфорит».

9 — В Улан-Удэ состоялось совместное торжественное заседание Бурятского обкома партии и Верховного Совета республики, посвященное вручению Бурятской АССР ордена Дружбы народов. Орден вручил зам. пред. Президиума Верховного Совета СССР и пред. Президиума Верховного Совета РСФСР М. А. Яснов.

9 — В Усть-Ордынском состоялось совместное торжественное заседание окружного комитета партии и окружного Совета депутатов трудящихся, посвященное вручению Усть-Ордынскому Бурятскому нац. округу ордена Дружбы народов. Орден вручил первый секретарь Иркутского обкома КПСС Н. В. Банников.

9 — В Кудымкаре состоялось совместное торжественное заседание окружного комитета КПСС и окружного Совета депутатов трудящихся, посвященное вручению Коми-Пермяцкому нац. округу ордена Дружбы народов. Орден вручил первый секретарь Пермского обкома КПСС Б. В. Коноплев.

10 — В Ханты-Мансийске состоялось совместное торжественное заседание окружного комитета партии и окружного Совета депутатов трудящихся, посвященное вручению Ханты-Мансийскому нац. округу ордена Дружбы народов. Орден вручил первый секретарь Тюменского обкома КПСС Г. П. Богомяков.

10 и 12 — Автоматические межпланетные станции «Марс-4» и «Марс-5», преодолев расстояние ок. 460 млн. *км*, достигли окрестностей планеты Марс. Станции были выведены на траекторию полета к Марсу в июле 1973 г.

11 — Опубликовано поздравление ЦК КПСС и Совета Министров СССР всем участникам сооружения Бухарского хлопчатобумажного комбината с завершением строительства и вводом в действие 1-й очереди комбината.

11 — В Москве состоялся торжественный вечер, посвященный 100-летию со дня рождения В. Э. Мейерхольда.

12 — Опубликовано поздравление ЦК КПСС и Совета Министров СССР всем участникам сооружения мощностей на Алмалыкском химическом з-де (Узб. ССР) с досрочным вводом в действие 2-й очереди завода по производству 853 тыс. *т* сложных удобрений в год.

12 — В Нукусе состоялось совместное торжественное заседание Каракалпакского обкома партии и Верховного Совета республики, посвященное вручению Каракалпакской АССР ордена Дружбы народов. Орден вручил кандидат в члены Политбюро ЦК КПСС, первый секретарь ЦК КП Узбекистана Ш. Р. Рашидов.

13 — Опубликовано сообщение о вводе в строй 1-й очереди автокамерного производства на строящемся Нижнекамском шинном з-де.

13 — В Москве в Кремлевском Дворце съездов состоялось торжественное заседание, посвященное 50-летию киностудии «Мосфильм». С речью выступил Н. В. Подгорный.

14 — В Палане состоялось совместное торжественное заседание окружного комитета партии и Совета депутатов трудящихся, посвященное вручению Корякскому нац. округу ордена Дружбы народов. Орден вручил первый зам. пред. Совета Министров РСФСР А. М. Школьников.

14 — В Агинском состоялось совместное торжественное заседание окружного комитета партии и Совета депутатов трудящихся, посвященное вручению Агинскому Бурятскому нац. округу ордена Дружбы народов. Орден вручил пред. Президиума Верховного Совета РСФСР М. А. Яснов.

15 — Президиум Верховного Совета СССР принял указ о награждении Гомельского вагоноремонтного з-да им. М. И. Калинина орденом Трудового Красного Знамени в связи со 100-летием со дня основания.

15 — Президиум Верховного Совета СССР принял указ о награждении украинского республиканского детского журнала «Пионерия» орденом «Знак Почета».

15 — В Йошкар-Оле состоялось совместное торжественное заседание Марийского обкома партии и Верховного Совета республики, посвященное вручению Марийской АССР ордена Дружбы народов. Орден вручил секретарь ЦК КПСС К. Ф. Катушев.

15—23 — В Таллине проходил Всесоюзный фестиваль органной музыки.

18 — В Сухуми состоялось совместное торжественное заседание Абхазского обкома КП Грузии и Верховного Совета Абхазской АССР, посвященное вручению республике ордена Дружбы народов. Орден вручил пред. Совета Министров Груз. ССР Г. Д. Джавахишвили.

18 — В Нарьян-Маре состоялось совместное торжественное заседание окружного комитета партии, окружного и городского Советов депутатов трудящихся, посвященное вручению Ненецкому нац. округу ордена Дружбы народов. Орден вручил первый секретарь Архангельского обкома КПСС Б. В. Попов.

19 — Опубликовано изложение постановлений Совета Министров СССР о дополнительных мерах по развитию экономики и культуры в районах Крайнего Севера и приравненных к ним местностях и «О ставках и порядке выплаты авторского гонорара за издание, публичное исполнение и другие виды использования произведений науки, литературы и искусства».

19 — В Цхинвали состоялось совместное торжественное заседание Юго-Осетинского обкома КП Грузии и областного Совета депутатов трудящихся, посвященное вручению Юго-Осетинской автономной области ордена Дружбы народов.

Орден вручил пред. Президиума Верховного Совета Груз. ССР Г. С. Дзоценидзе.

20 — На Северодонецком химическом комбинате им. Ленинского комсомола вступил в строй крупнейший комплекс по производству аммиака.

20 — Президиум Верховного Совета СССР принял указ о награждении Героя Социалистического Труда А. Н. Косыгина орденом Ленина и второй золотой медалью «Серп и Молот» в связи с 70-летием со дня рождения.

21 — Опубликовано поздравление ЦК КПСС, Президиума Верховного Совета СССР и Совета Министров СССР А. Н. Косыгину по случаю его 70-летия.

21 — Опубликовано поздравление ЦК КПСС и Совета Министров СССР всем участникам сооружения Красноярской ГЭС им. 50-летия СССР с успешным освоением крупнейшей в мире ГЭС и достижением проектного уровня производства электроэнергии в размере 20 млрд. *квт·ч* в год и значительным превышением этого показателя.

21 — В Нахичевани состоялось совместное торжественное заседание Нахичеванского обкома КП Азербайджана и Верховного Совета Нахичеванской АССР, посвященное вручению республике ордена Дружбы народов. Орден вручил первый секретарь ЦК КП Азербайджана Г. А. Алиев.

21 — В Биробиджане состоялось совместное торжественное заседание обкома КПСС и областного Совета депутатов трудящихся, посвященное вручению Еврейской автономной области ордена Дружбы народов. Орден вручил первый секретарь Хабаровского крайкома партии А. К. Черный.

22 — В Москве состоялось торжественное собрание, посвященное 56-й годовщине Советской Армии и Военно-Морского Флота.

22 — В Батуми состоялось совместное торжественное заседание Аджарского обкома КП Грузии и Верховного Совета Аджарской АССР, посвященное вручению республике ордена Дружбы народов. Орден вручил первый секретарь ЦК КП Грузии Э. А. Шеварднадзе.

22 — В Салехарде состоялось совместное торжественное заседание окружного комитета партии и окружного Совета депутатов трудящихся, посвященное вручению Ямало-Ненецкому нац. округу ордена Дружбы народов. Орден вручил пред. Тюменского облисполкома Л. Н. Кузнецов.

23 — Опубликовано сообщение об одобрении ЦК КПСС инициативы механизаторов с. х-ва Каз. ССР, БССР и Ростовской обл., выступивших с предложением развернуть широкое социалистическое соревнование за высокопроизводительное использование с.-х. техники.

24 — Опубликовано поздравление ЦК КПСС и Совета Министров СССР всем участникам строительства и ввода в действие крупных комплексов по производству минеральных удобрений и серной кислоты на Сумском химическом комбинате в связи с завершением строительства и досрочным вводом в действие.

25 — Президиум Верховного Совета СССР принял указ о награждении Восточного пограничного округа орденом Красного Знамени.

25 — В Степанакерте состоялось совместное торжественное заседание Нагорно-Карабахского обкома партии и областного Совета депутатов трудящихся, посвященное вручению Нагорно-Карабахской автономной области ордена Дружбы народов. Орден вручил пред. Совета Министров Азерб. ССР А. И. Ибрагимов.

26 — Президиум Верховного Совета СССР принял указ об усилении ответственности за загрязнение моря веществами, вредными для здоровья людей или для живых ресурсов моря.

26 — В Хороге состоялось совместное торжественное заседание обкома партии и Совета депутатов трудящихся, посвященное вручению Горно-Бадахшанской автономной области ордена Дружбы народов. Орден вручил первый секретарь ЦК КП Таджикистана Д. Расулов.

26 — Гос. комитет Совета Министров СССР по делам изобретений и открытий зарегистрировал открытие сотрудника Ин-та микробиологии АН СССР Н. Медведевой-Лялликовой «Свойство микроорганизмов использовать энергию окисления сурьмы для хемосинтеза».

27 — Президиум ВЦСПС утвердил образцы знаков «Победитель социалистического соревнования 1974 года» и «Ударник девятой пятилетки» и Положения о них.

Март

1 — Президиум Верховного Совета СССР принял указ о награждении Кемеровского коксохимического з-да орденом Трудового Красного Знамени.

1—7 — Состоялась Всесоюзная неделя музыки для детей и юношества.

4 — Президиум Верховного Совета СССР принял указ о награждении латвийской республиканской газеты «Цинья» («Борьба») орденом Октябрьской Революции в связи с 70-летием газеты.

5—6 — В Москве состоялось общее годичное собрание АН СССР.

7 — В Москве в Большом театре Союза ССР состоялось торжественное собрание, посвященное Международному женскому дню.

8 — Опубликовано поздравление ЦК КПСС советским женщинам с Международным женским днем 8 Марта.

10—16 — Пребывание А. Н. Косыгина в Якутии.

11 — В Пицунде (Груз. ССР) состоялась встреча Л. И. Брежнева с руководителями Груз. ССР.

12 — Спускаемый аппарат автоматической станции «Марс-6» совершил посадку на поверхность планеты Марс. Впервые были переданы на Землю научные данные об атмосфере Марса, полученные прямыми измерениями во время снижения спускаемого аппарата.

13 — В Магадане состоялось собрание партийного актива Колымы и Чукотки. В работе собрания принял участие А. Н. Косыгин.

13 — Президиум Верховного Совета СССР принял указы о награждении «Строительной газеты» орденом Трудового Красного Знамени и журнала «Охрана труда и социальное страхование» орденом «Знак Почета».

14—16 — Пребывание Л. И. Брежнева в Алма-Ате.

15 — Опубликовано поздравление ЦК КПСС, Президиума Верховного Совета СССР и Совета Министров СССР всем участникам освоения целинных и залежных земель со знаменательной датой — 20-летием начала освоения целины.

15 — В Алма-Ате состоялось торжественное заседание, посвященное 20-летию освоения целины. На заседании с речью выступил Л. И. Брежнев.

15 — Опубликовано сообщение о вводе в строй первого в СССР завода строительных конструкций из профилированного металла в Челябинске.

16 — В Якутске состоялось собрание областного партийно-хозяйственного актива. В работе собрания принял участие А. Н. Косыгин.

18 — Опубликовано постановление ЦК КПСС об опыте работы Томского, Тюменского и Вологодского обкомов КПСС по мобилизации коллективов предприятий на повышение эффективности лесозаготовительного производства.

18 — Президиум Верховного Совета СССР принял указы о награждении журнала «Плановое хозяйство» и Ленинградского н.-и. ин-та травматологии и ортопедии им. Р. Р. Вредена орденами Трудового Красного Знамени.

20 — ЦК КПСС и Совет Министров СССР приняли постановление о мерах по дальнейшему развитию сельского хозяйства нечерноземной зоны РСФСР.

20 — Опубликовано сообщение о вводе в строй 1-й очереди Каршинского машинного канала — его 78-километровой головной части Амударья — Талимарджан.

22 — Президиум Верховного Совета СССР принял указ о награждении Всесоюзного гос. проектного ин-та «Теплоэлектропроект» орденом Октябрьской Революции и швейного завода № 3 Мин-ва легкой пром-сти РСФСР (г. Иваново) орденом Трудового Красного Знамени.

23 — В объединении «Кировский завод» выпущены первые тракторы «К-701» с двигателем 300 *л. с.*

23 — На Донецком металлургическом з-де им. Ленина введен в действие комплекс заготовочного стана «950/900» проектной мощностью 1,5 млн. *т* слитков в год.

27 — Сварен последний стык 468-километрового магистрального газопровода Шатлык — Хива — 4-й очереди трансконтинентальной газотранспортной системы.

28 — Президиум Верховного Совета СССР принял указ о награждении Калининской шелкоткацкой ф-ки орденом Трудового Красного Знамени.

29 — Президиум Верховного Совета СССР принял указ об образовании общесоюзного Мин-ва промышленности средств связи СССР.

29 — Президиум Верховного Совета СССР принял указ о награждении Героя Социалистического Труда конструктора самолетов академика С. В. Ильюшина орденом Ленина и третьей золотой медалью «Серп и Молот».

Апрель

2 — Опубликовано сообщение о вводе в строй на Норильском горно-металлургическом комбинате рудника «Октябрьский»,— одного из крупнейших горнодобывающих предприятий в цветной металлургии мира.

2—4 — В ЦК КПСС состоялось совещание заведующих общими отделами ЦК компартий союзных республик, краевых, областных и окружных комитетов КПСС, а также некоторых городских и районных комитетов партии. На совещании с речью о задачах общих отделов партийных комитетов выступил Л. И. Брежнев.

2—8 — В Москве проходил 5-й съезд Союза композиторов СССР.

3 — В ЦК КПСС состоялось совещание первых секретарей обкомов КПСС, председателей Советов Министров АССР.

и председателей облисполкомов областей и автономных республик нечерноземной зоны РСФСР, руководителей ряда министерств и ведомств СССР и РСФСР. Были обсуждены конкретные задачи партийных, советских и хозяйственных органов по организации выполнения постановления ЦК КПСС и Совета Министров СССР «О мерах по дальнейшему развитию сельского хозяйства нечерноземной зоны РСФСР». На совещании с речью выступил Л. И. Брежнев.

5 — Опубликовано поздравление Л. И. Брежнева коллективу комплексной бригады домостроительного комбината № 1 Главмосстроя, возглавляемой В. Е. Копелевым, с достижением высоких трудовых показателей в крупнопанельном домостроении.

5 — Президиум Верховного Совета СССР принял указ о присвоении К. Т. Мазурову звания Героя Социалистического Труда в связи с 60-летием со дня рождения.

5 — В Москве состоялось торжественное собрание, посвященное Дню геолога.

6 — Опубликовано сообщение об одобрении ЦК КПСС инициативы коллективов предприятий легкой пром-сти БССР, Лит. ССР, Молд. ССР, Ивановской, Ленинградской и Ростовской областей по улучшению использования производственных мощностей и выпуску за счет этого дополнительной продукции.

7 — Опубликовано поздравление ЦК КПСС и Совета Министров СССР К. Т. Мазурову в связи с его 60-летием.

9 — Опубликовано сообщение о выпуске первой продукции на новом Оршанском инструментальном з-де.

9 — Спущен на воду первый советский супертанкер «Крым» водоизмещением 182 тыс. *т*, построенный в Керчи.

10 — Президиум Верховного Совета СССР принял указ о награждении атомного ледокола «Ленин» Мурманского морского пароходства орденом Ленина.

10 — Президиум Верховного Совета СССР принял указ о награждении журнала «Пионер» орденом Трудового Красного Знамени.

12 — Президиум Верховного Совета СССР принял указ о награждении газеты Забайкальского военного округа «На боевом посту» орденом Красной Звезды.

12 — Президиум Верховного Совета СССР принял указ о награждении объединения «Якутзолото» орденом Трудового Красного Знамени.

12 — В Москве состоялось торжественное собрание, посвященное Дню космонавтики.

12—19 — В Баку проходил 7-й Всесоюзный кинофестиваль.

13 — Опубликованы Призывы ЦК КПСС к 1 Мая 1974 г.

16 — Президиум Верховного Совета СССР принял указ о награждении журнала «Коммунист» орденом Ленина в связи с 50-летием со дня выхода первого номера журнала.

17 — Опубликовано сообщение о завершении электрификации самой северной в мире ж. д. Норильск — Дудинка.

17 — Опубликовано приветствие ЦК КПСС журналу «Коммунист» по случаю 50-летия со дня выхода первого номера журнала.

18 — Президиум Верховного Совета СССР принял указ о награждении Центральной киностудии детских и юношеских фильмов им. М. Горького орденом Октябрьской Революции.

19 — Опубликовано поздравление ЦК КПСС и Президиума Верховного Совета СССР работникам Верховного суда СССР и всех советских судебных органов в связи с 50-летием Верховного суда СССР.

20 — Состоялся Всесоюзный коммунистический субботник.

22 — В Москве состоялось торжественное заседание, посвященное 104-й годовщине со дня рождения В. И. Ленина. С докладом «Ленинским курсом — к коммунизму» выступил Б. Н. Пономарев.

22 — Опубликованы постановления ЦК КПСС и Совета Министров СССР о присуждении Ленинских премий 1974 г. в области науки и техники, а также в области литературы, искусства и архитектуры.

22 — Президиум Верховного Совета СССР принял указы о награждении орденами Трудового Красного Знамени Тюменской областной комсомольской организации, Амурской городской комсомольской организации Хабаровского края, Киришской городской комсомольской организации Ленинградской обл., Мирнинской городской комсомольской организации Якутской АССР, Тольяттинской городской комсомольской организации Куйбышевской обл., Билибинской районной комсомольской организации Магаданской обл., Долгоруковской районной комсомольской организации Липецкой обл., Ильичевской районной комсомольской организации Сырдарьинской обл., Лунинецкой районной комсомольской организации Брестской обл., Новоукраинской районной комсомольской организации Кировоградской обл., Чубартауской районной комсомольской организации Семипалатинской обл.

22 — ЦК КПСС и Совет Министров СССР приняли постановление о некоторых мерах по совершенствованию планирования и экономического стимулирования производства товаров легкой пром-сти.

22 — Совет Министров СССР принял постановление о некоторых мерах по улучшению качества и ассортимента изделий легкой пром-сти и совершенствованию связей торговли с промышленностью.

23 — Опубликовано поздравление Л. И. Брежнева всем участникам строительства рудника «Октябрьский» Норильского горно-металлургического комбината им. А. П. Завенягина с завершением строительства и вводом в эксплуатацию 1-й очереди рудника.

23 — Опубликовано приветствие ЦК КПСС 17-му съезду ВЛКСМ.

23—27 — В Москве состоялся 17-й съезд ВЛКСМ.

26 — Совет Министров СССР принял постановление об организации в Нукусе (Узб. ССР) гос. ун-та.

27 — Из Москвы на строительство Байкало-Амурской магистрали отправился первый Всесоюзный ударный комсомольский отряд им. 17-го съезда ВЛКСМ.

29 — Президиум Верховного Совета СССР принял указ о награждении Ленинградского монетного двора орденом Трудового Красного Знамени в связи с 250-летием со дня основания.

29 — Президиум Верховного Совета СССР принял указ о награждении Ростовского-на-Дону электровозоремонтного з-да им. В. И. Ленина орденом Октябрьской Революции в связи со 100-летием со дня основания.

29 — Опубликованы сообщения о принятых ЦК КПСС и Советом Министров СССР постановлениях «О неотложных мерах по подготовке материально-технической базы Министерства заготовок СССР к приемке и обеспечению сохранности зерна урожая 1974 года» и «О некоторых неотложных мерах по ускорению ввода в действие и развитию мощностей на предприятиях металлургического машиностроения Минтяжмаша».

29 — Выдал первую сталь крупнейший в стране кислородно-конверторный цех № 2 на Западно-Сибирском металлургическом з-де. Проектная мощность цеха 3 млн. *т* стали в год.

29 — Вступила в строй 1-я очередь Алексеевского з-да химического машиностроения (Белгородская обл.).

30 — Президиум Верховного Совета СССР принял указы о награждении кабардино-балкарских республиканских газет «Коммунизмге жол» («Путь к коммунизму») и «Ленин гъуэгу» («Ленинский путь») орденами «Знак Почета».

30 — Совет Министров СССР принял постановление об организации Новороссийского высшего инженерного морского училища.

Май

1 — Опубликовано Первомайское приветствие ЦК КПСС, Президиума Верховного Совета СССР и Совета Министров СССР советскому народу.

1 — В Москве на Красной площади состоялась демонстрация трудящихся, посвященная 1 Мая.

5 — В Москве состоялось торжественное собрание, посвященное Дню печати.

5—13 — В Москве прошел фестиваль искусств «Московские звезды».

7 — В Москве состоялось торжественное собрание, посвященное Дню радио.

7 — Опубликовано сообщение о вводе в строй рудника «Придорожный» по добыче оловянной руды на Солнечном горно-обогатительном комбинате (Хабаровский край).

7 — Опубликовано сообщение о пленуме Верховного суда СССР, рассмотревшем вопрос о применении судами постановления пленума Верховного суда СССР от 16 октября 1972 г. «О судебной практике по делам о хулиганстве».

8 — Президиум Верховного Совета СССР принял указ о награждении орденом Красного Знамени Закавказского и Среднеазиатского пограничных округов.

9 — Советский народ отметил 29-ю годовщину победы над фашизмом в Великой Отечественной войне.

11 — Опубликовано постановление ЦК КПСС и Совета Министров СССР «О мерах по обеспечению уборки и заготовок сельскохозяйственных продуктов в 1974 году».

11 — В Биробиджане состоялось торжественное заседание, посвященное 40-летию Еврейской автономной области.

12 — Президиум Верховного Совета СССР принял указ о награждении журнала «Октябрь» орденом Трудового Красного Знамени.

12—19 — В Донецке проходил 1-й Всесоюзный конкурс телефильмов, посвященных рабочему классу.

13 — Опубликовано сообщение о завершении строительства под Кишиневом 2-й очереди крупнейшей в Молдавии птицефабрики, рассчитанной на выращивание 2,3 млн. бройлеров в год.

13 — Опубликовано сообщение о сборке в экспериментальном цехе Камского автомобильного комплекса первого двигателя марки «ЯМЗ-740» мощностью 210 *л. с.* для автомобиля «КамАЗ».

13 — Опубликовано сообщение о получении первой продукции нового криолитового цеха Ачинского глиноземного комбината. Это первый в стране цех, перерабатывающий отходы алюминиевых заводов.

13—19 — Состоялась Всесоюзная неделя детского и юношеского кино.

15 — Опубликовано изложение постановления ЦК КПСС «О мерах по дальнейшему улучшению организации отдыха пионеров и школьников».

18 — Опубликовано предвыборное Обращение ЦК КПСС ко всем избирателям, гражданам СССР.

18 — В Москве состоялся торжественный пионерский сбор, посвященный 50-летию присвоения Всесоюзной пионерской организации имени В. И. Ленина.

19 — Опубликовано сообщение ЦК КПСС, Совета Министров СССР и ВЦСПС об итогах Всесоюзного коммунистического субботника, состоявшегося 20 апреля 1974 г.

20 — Опубликовано сообщение о принятом ЦК КПСС и Советом Министров СССР постановлении о мерах по ускорению развития молекулярной биологии и молекулярной генетики и использованию их достижений в нар. х-ве.

20 — ЦК КПСС и Совет Министров СССР приняли постановление о дальнейшем совершенствовании деятельности добровольных народных дружин по охране общественного порядка.

20 — Президиум Верховного Совета СССР принял указ об основных обязанностях и правах добровольных народных дружин по охране общественного порядка.

20 — Президиум Верховного Совета СССР принял указ о награждении журнала «Ветеринария» орденом «Знак Почета».

20—30 — В Ташкенте проходил 3-й Международный кинофестиваль стран Азии и Африки. Л. И. Брежнев направил приветствие участникам и гостям фестиваля.

22 — Опубликовано Обращение ВЦСПС ко всем членам профсоюзов в связи с выборами в Верховный Совет СССР.

22 — Президиум Верховного Совета СССР принял указ о награждении Омского драм. театра орденом Трудового Красного Знамени.

24 — Опубликовано Обращение ЦК ВЛКСМ ко всем молодым избирателям в связи с выборами в Верховный Совет СССР.

24 — В Москве состоялось торжественное собрание, посвященное Дню химика.

24—31 — В Киеве состоялся Всесоюзный фестиваль искусств «Киевская весна-74».

26 — Опубликовано изложение постановления ЦК КПСС о повышении роли библиотек в коммунистическом воспитании трудящихся и научно-техническом прогрессе.

28 — В Москве состоялось торжественное собрание, посвященное 56-й годовщине пограничных войск.

29 — Президиум Верховного Совета СССР принял указ о награждении Московского н.-и. рентгенорадиологического ин-та орденом Трудового Красного Знамени.

29 — Президиум Верховного Совета СССР принял указ о награждении журнала «Мурзилка» орденом «Знак Почета».

30 — Президиум Верховного Совета СССР принял указы о награждении Центрального музея Революции СССР и филиала Центрального музея Революции СССР — Гос. музея Великой Октябрьской социалистической революции (Ленинград) орденами Октябрьской Революции.

30 — Президиум Верховного Совета СССР принял указ о награждении Азербайджанского гос. академического драм. театра им. М. Азизбекова орденом Ленина.

31 — Президиум Верховного Совета СССР принял указ о награждении Центрального музея В. И. Ленина орденом Ленина.

31 — Президиум Верховного Совета СССР принял указ о награждении Героя Социалистического Труда академика А. А. Благонравова орденом Ленина и второй золотой медалью «Серп и Молот».

31 мая — 15 июля — В Москве работала Всесоюзная выставка самодеятельного изобразительного искусства «Слава труду!».

Июнь

1 — На Троицкой ГРЭС (Челябинская обл.) принят в эксплуатацию энергоблок мощностью 500 тыс. *квт*.

2 — Автоматическая станция «Луна-22» выведена на окололунную орбиту и стала искусственным спутником Луны.

2—5 — В Смоленске состоялся фестиваль, посвященный М. И. Глинке.

4 — Совет Министров СССР принял постановление об организации в Полтаве Кооперативного ин-та.

5 — Опубликовано сообщение о вводе в строй на Мелитопольском з-де тракторных гидроагрегатов первого в стране стана поперечно-клиньевой прокатки металла.

6 — Президиум Верховного Совета СССР принял указ о награждении журнала «Айастани ашхатаворун» («Труженица Армении») орденом «Знак Почета».

6 — В Москве в Кремлевском Дворце съездов состоялся торжественный вечер, посвященный 175-летию со дня рождения А. С. Пушкина, завершивший 8-й Всесоюзный пушкинский праздник поэзии.

7 — В Москве состоялось торжественное собрание, посвященное Дню работников легкой пром-сти.

7 — В Москве состоялось торжественное собрание, посвященное Дню медицинского работника.

9 — Опубликовано приветствие ЦК КПСС и Совета Министров СССР всем участникам строительства шахты «Распадская» комбината «Южкузбассуголь» в связи с окончанием строительства 1-й очереди шахты мощностью 2 млн. *т* угля в год.

9 — Опубликовано сообщение о вводе в строй на заводе «Днепроспецсталь» в Запорожье крупнейшей в стране электросталеплавильной печи с трансформатором мощностью 25 тыс. *ква*.

11 июня — 4 июля — В Москве состоялся 5-й Международный конкурс им. П. И. Чайковского.

12 — В Москве состоялась встреча А. Н. Косыгина с избирателями Московского городского избирательного округа.

13 — В Москве состоялась встреча Н. В. Подгорного с избирателями Ленинградского избирательного округа.

13 — Опубликовано приветствие А. Н. Косыгина участникам 12-го Международного конгресса по луговодству.

13 — Президиум Верховного Совета СССР принял указ о награждении актюбинской областной газеты «Коммунизм жолы» («Коммунистический путь») орденом «Знак Почета».

13 — Президиум Верховного Совета СССР принял указ о награждении Крюковского вагоностроительного з-да орденом Октябрьской Революции в связи со 100-летием со дня основания.

13 — Президиум Верховного Совета СССР принял указ о награждении Тбилисской гос. академии художеств орденом Трудового Красного Знамени.

14 — В Москве состоялась встреча избирателей Бауманского избирательного округа с Л. И. Брежневым.

14 — На Гродненском прядильно-ниточном комбинате принята в эксплуатацию 2-я очередь пускового комплекса — прядильное производство. Теперь мощность производства составляет 95,5 тыс. веретен.

14 — Президиум Верховного Совета СССР принял указ о присвоении звания Героя Социалистического Труда Ю. В. Андропову в связи с 60-летием со дня рождения.

15 — Опубликовано приветствие ЦК КПСС, Президиума Верховного Совета СССР и Совета Министров СССР Ю. В. Андропову в связи с его 60-летием.

16 — Состоялись выборы в Верховный Совет СССР.

17 — Президиум Верховного Совета СССР принял указ о награждении Кавказского локомотивного депо Северо-Кавказской ж. д. орденом Трудового Красного Знамени в связи со 100-летием со дня основания.

18 — Гос. комитет Совета Министров СССР по делам изобретений и открытий зарегистрировал открытие проф. Л. В. Полежаева, которому удалось установить и экспериментально доказать закономерности утраты и восстановления регенерационной способности конечностей у позвоночных животных.

19 — Опубликовано сообщение Центральной избирательной комиссии об итогах выборов в Верховный Совет СССР 9-го созыва, состоявшихся 16 июня.

19 — Опубликовано сообщение о пуске первого производственного корпуса Ярославского з-да дизельной аппаратуры — спутника КамАЗа.

19 — Опубликовано сообщение о завершении строительства на Ворошиловградском тепловозостроительном з-де им. Октябрьской Революции энергопоезда «Л-6-2500», который предназначен обеспечивать электроэнергией самые отдаленные новостройки страны.

20 — Совет Министров СССР принял постановление об организации Гос. ин-та культуры в Барнауле.

20 — Опубликовано сообщение о сдаче в эксплуатацию нефтепровода Мичуринск — Кременчуг протяженностью 753 км.

21 — Опубликовано изложение постановления ЦК КПСС о работе Мин-ва черной металлургии СССР, Мин-ва тяжелого, энергетического и транспортного машиностроения и Мин-ва монтажных и специальных строительных работ СССР по выполнению Директив 24-го съезда КПСС о повышении эффективности использования черных металлов.

21 — Совет Министров СССР принял постановление об организации в Волгограде гос. ун-та.

21—28 — В Ленинграде состоялся фестиваль искусств «Белые ночи».

24 — Опубликовано изложение постановления ЦК КПСС о работе в Московском высшем техническом училище им. Н. Э. Баумана и Саратовском гос. ун-те им. Н. Г. Чернышевского по повышению идейно-теоретического уровня преподавания общественных наук.

25 — Президиум Верховного Совета СССР принял указ о награждении города Кирова орденом Трудового Красного Знамени в связи с 600-летием со дня основания.

26 — Президиум Верховного Совета СССР принял указ о присвоении городу Минску почетного звания «Город-Герой».

26 — Президиум Верховного Совета СССР принял указ о награждении Гос. союзного ин-та по проектированию агрегатов сталелитейного и прокатного производства для черной металлургии орденом Трудового Красного Знамени.

26—28 — В Москве в МГУ состоялась Всесоюзная научная конференция «Ленин и молодежь», посвященная 50-летию присвоения комсомолу имени В. И. Ленина.

27 — Опубликовано поздравление ЦК КПСС всем участникам строительства 1-й очереди кислородно-конверторного цеха № 2 Западно-Сибирского металлургического з-да им. 50-летия Великого Октября в связи с завершением строительства 1-й очереди цеха.

27 — Опубликовано сообщение о приеме в эксплуатацию 1-й очереди Шатлыкского газопромысла (Туркм. ССР) проектной мощностью св. 100 млн. $м^3$ газа в сутки.

28 — Президиум Верховного Совета СССР принял указ о награждении журнала «Вожатый» орденом Трудового Красного Знамени.

28 — В Минске состоялось торжественное собрание, посвященное 30-летию освобождения Белоруссии от фашистских захватчиков.

28 июня — 7 июля — В Молдавии проходил 3-й Всесоюзный фестиваль самодеятельных ансамблей народного танца «Дружба народов».

Июль

1 — Президиум Верховного Совета СССР принял указ о награждении вагоностроительного з-да им. И. Е. Егорова орденом Октябрьской Революции.

1 — На Харцызском трубном з-де в Донбассе вступила в строй 1-я очередь нового трубоэлектросварочного цеха мощностью в 1,5 млн. *т* труб большого диаметра в год.

2 — Гос. комитет Совета Министров СССР по делам изобретений и открытий зарегистрировал новое открытие советских биологов Г. Георгиева и В. Мантьевой, доказавших неизвестное ранее явление образования в ядрах клеток животных рибонуклеиновой кислоты нового класса — ядерной дРНК или про-мРНК.

3 — На орбиту искусственного спутника Земли выведен космический корабль «Союз-14», пилотируемый экипажем в составе командира корабля П. Р. Поповича и бортинженера Ю. П. Артюхина. 5 июля осуществлена стыковка корабля «Союз-14» с орбитальной научной станцией «Салют-3» и переход космонавтов в помещение станции. 19 июля после выполнения программы исследований на борту станции космонавты возвратились на Землю.

3 — Опубликовано сообщение о вводе в строй 4-го энергоблока Рязанской ГРЭС. Завершено строительство 1-й очереди станции мощностью 1200 тыс. *квт*.

3 — Опубликовано сообщение о приеме в эксплуатацию крупнейшего на Урале Увельского свиноводческого комплекса проектной мощностью 12,6 тыс. *т* мяса в год.

5 — Президиум Верховного Совета СССР принял указ о награждении Среднеазиатской опытной станции Всесоюзного н.-и. ин-та растениеводства им. Н. И. Вавилова орденом Трудового Красного Знамени.

5 — Президиум Верховного Совета СССР принял указы о награждении грузинского республиканского журнала «Мнатоби» и чувашского республиканского журнала «Ялав» орденами «Знак Почета».

6 — Опубликовано сообщение о сдаче в эксплуатацию 1-й очереди Синельниковского рессорного з-да (Днепропетровская обл.). Проектная мощность завода — 500 тыс. *т* рессор в год.

6 — В Карабихе (Ярославская обл.) состоялся традиционный Некрасовский праздник поэзии.

6 — Опубликовано сообщение о вводе в строй в объединении «Кировский завод» (Ленинград) стана «900/680». Вместе с построенным ранее прокатным станом «350» новый агрегат составит единый металлургический комплекс.

7 — Состоялось торжественное открытие Гос. музея-заповедника «Тарханы». В с. Лермонтово состоялся традиционный Лермонтовский праздник поэзии.

8 — Президиум Верховного Совета СССР принял указ о награждении Героя Социалистического Труда академика П. Л. Капицы орденом Ленина и второй золотой медалью «Серп и Молот».

9 — Опубликовано поздравление ЦК КПСС рабочим, инженерно-техническим работникам и служащим Московского электромашиностроительного з-да «Динамо» им. С. М. Кирова с досрочным выполнением 5-летнего плана по росту производительности труда за три года и четыре месяца.

9 — В Москве состоялось торжественное собрание, посвященное 50-летию Центрального музея Революции СССР и вручению ему ордена Октябрьской Революции.

9 — Опубликовано сообщение о сдаче в эксплуатацию на Ворошиловградском трубопрокатном з-де им. Якубовского нового комплекса по производству спирально-шовных труб с антикоррозийным цинковым покрытием проектной мощностью 4,5 млн. *м* труб в год.

9 — Принята в эксплуатацию 1-я очередь Оренбургского комплекса по добыче и переработке газа мощностью 15 млрд. $м^3$ газа, 540 *т* серы, св. 1 млн. конденсата в год.

10 — Президиум Верховного Совета СССР принял указ о награждении Кировоградского з-да сельскохозяйственных машин «Красная звезда» орденом Октябрьской Революции в связи со 100-летием со дня основания.

11 — Президиум Верховного Совета СССР принял указ о награждении города Полтавы орденом Трудового Красного Знамени в связи с 800-летием со дня основания.

11 — Президиум Верховного Совета СССР принял указ о награждении Онежского тракторного з-да орденом Ленина в связи с 200-летием со дня основания.

11 — В Москве состоялся вечер, посвященный 100-летию со дня рождения С. Т. Коненкова.

12 — В Москве состоялось торжественное собрание, посвященное Дню рыбака.

13 — Состоялся Всесоюзный комсомольско-молодежный субботник, посвященный 50-летию присвоения комсомолу имени В. И. Ленина.

14 — Опубликовано изложение постановления ЦК КПСС «О работе партийных, советских и хозяйственных органов Украинской ССР по выполнению постановлений ЦК КПСС и Совета Министров СССР об ускорении развития производства товаров народного потребления».

17 — Президиум Верховного Совета СССР принял указ о награждении Морского транспорта СССР (Морфлота) орденом Ленина в связи с 50-летием со дня образования.

18 — Опубликовано поздравление ЦК КПСС, Президиума Верховного Совета СССР и Совета Министров СССР работникам Морского транспорта СССР в связи с 50-летием образования.

19 — Президиум Верховного Совета СССР принял указ о награждении газеты «Советский спорт» орденом Трудового Красного Знамени.

19 — Президиум Верховного Совета СССР принял указ о награждении Ленинаканского текстильного комбината им. Майского восстания орденом Дружбы народов.

19 — В Москве состоялось торжественное заседание, посвященное Дню металлурга.

19 — Опубликовано сообщение о выходе в первый рейс нового дизель-электрического ледокола «Ермак».

20 — Президиум Верховного Совета СССР принял указы о присвоении звания Героя Советского Союза и звания «Летчик-космонавт СССР» Ю. П. Артюхину.

20 — Президиум Верховного Совета СССР принял указ о награждении Героя Советского Союза, летчика-космонавта СССР П. Р. Поповича орденом Ленина и второй медалью «Золотая Звезда».

20 — Опубликовано поздравление Л. И. Брежнева комбайнерам совхоза «Московский» Целинского р-на Ростовской обл. тт. Бочкареву, Новикову, Афоничеву, Киселеву, намолотившим за 23 часа св. 8 тыс. *ц* зерна.

21 — Опубликовано поздравление Л. И. Брежнева, Н. В. Подгорного и А. Н. Косыгина ученым, конструкторам, инженерам, техникам и рабочим, всем коллективам и организациям, участвовавшим в подготовке и осуществлении полета орбитальной научной станции «Салют-3» и транспортного корабля «Союз-14», космонавтам П. Р. Поповичу, Ю. П. Артюхину с успешным завершением полета.

23 — ЦК КПСС, Совет Министров СССР, ВЦСПС и ЦК ВЛКСМ приняли постановление об учреждении дополнительно переходящих Красных знамен ЦК КПСС, Совета Министров СССР, ВЦСПС и ЦК ВЛКСМ для награждения коллективов организаций, участвующих в строительстве Байкало-Амурской ж.-д. магистрали,— победителей во Всесоюзном социалистическом соревновании в 1974 г.

23 — Президиум Верховного Совета СССР принял указ о награждении республиканской газеты «Тувинская правда» орденом «Знак Почета».

23 — Опубликовано сообщение о пленуме Верховного суда СССР, рассмотревшем вопрос о применении судами законодательства, регулирующего материальную ответственность рабочих и служащих за ущерб, причиненный предприятию, учреждению, организации.

24 — В Москве состоялся пленум ЦК КПСС, рассмотревший вопросы 1-й сессии Верховного Совета СССР 9-го созыва.

25 — Опубликовано сообщение о вводе в строй Тимашевского механизированного комплекса (Краснодарский край), рассчитанного на откорм 108 тыс. свиней в год.

25—26 — В Москве состоялась 1-я сессия Верховного Совета СССР 9-го созыва. На сессии были избраны Мандатные комиссии Совета Союза и Совета Национальностей. Образованы постоянные комиссии, избран Президиум Верховного Совета СССР, образовано правительство СССР — Совет Министров СССР.

26 — В Москве состоялось собрание, посвященное Дню Военно-Морского Флота СССР.

26 — В Москве состоялось торжественное собрание, посвященное Дню работников торговли.

26 — Совет Министров СССР принял постановление об организации в Джизаке (Узб. ССР) Гос. педагогического ин-та.

26 — На Криворожском металлургическом з-де им. Ленина вступил в строй непрерывно действующий прокатный стан. С его вводом мощность 3-го блюминга достигнет 3,2 млн. *т* проката в год.

30 — Президиум Верховного Совета СССР принял указ о награждении Кунгурского кожевенно-обувного комбината орденом Трудового Красного Знамени в связи с 250-летием со дня основания.

Август

1 — Опубликовано сообщение о получении в Объединенном ин-те ядерных исследований элемента 106 периодической таблицы Менделеева.

1—4 — В Артеке состоялся 6-й Всесоюзный слет пионеров.

2 — В Москве состоялось торжественное собрание, посвященное Всесоюзному дню железнодорожника.

4 — Опубликовано поздравление ЦК КПСС и Совета Министров СССР всем работникам Магнитогорского металлургического комбината им. В. И. Ленина с достижением объемов выплавки стали и производства проката, превышающих уровень, запланированный на 1975 г., и завершением выпуска с начала ввода в действие комбината 200 млн. *т* чугуна, 250 млн. *т* стали и 200 млн. *т* проката.

4 — В Шахматово под Москвой состоялся традиционный праздник поэзии, посвященный А. Блоку.

6 — Опубликовано сообщение о приеме в эксплуатацию двух мощных обогатительных фабрик: «Красная звезда» мощностью 3500 тыс. *т* антрацита в год в г. Торезе Донецкой обл. и Западно-Донбасской в Днепропетровской обл. мощностью 5 250 тыс. *т*.

7—10 — В Ставропольском крае проходил Всесоюзный слет ученических производственных бригад. Опубликовано приветствие Л. И. Брежнева участникам слета.

8 — Принята в эксплуатацию 2-я очередь прядильного производства Тираспольского хлопчатобумажного комбината на 59 тыс. веретен.

9 — Опубликовано поздравление Л. И. Брежнева трактористам В. Я. Стенковому, Л. Д. Колесникову, П. В. Власову, В. И. Дерезенко, М. А. Жолудю, В. Б. Мирскову совхоза «Волго-Дон» Калачевского р-на Волгоградской обл. с трудовым успехом — звено на трех тракторах вспахало за сутки 103,6 *га* при норме 46 *га*.

9 — Президиум Верховного Совета СССР принял указ о награждении Мишеранского стекольного з-да «Пионер» орденом Октябрьской Революции в связи со 150-летием со дня основания.

9 — На Лукомльской ГРЭС им. 50-летия СССР принят в эксплуатацию последний 8-й энергоблок мощностью 300 тыс. *квт*. ГРЭС достигла мощности 2,4 млн. *квт*.

9 — В Москве состоялось торжественное собрание, посвященное Дню строителя.

10 — Опубликовано изложение постановления ЦК КПСС «О работе сельскохозяйственных органов по переподготовке и повышению квалификации руководящих кадров и специалистов колхозов и совхозов».

10 — Всесоюзный день физкультурника.

10 — На Куйбышевском азотнотуковом з-де им. 50-летия СССР в Тольятти введено в действие новое производство капролактама мощностью в 50 тыс. *т* в год.

12 — Опубликовано поздравление ЦК КПСС работникам горно-химического комбината «Апатит» им. С. М. Кирова с досрочным выполнением социалистических обязательств, принятых на девятую пятилетку.

13 — Сдан в эксплуатацию крупнейший в стране Шерабадский з-д по переработке тонковолокнистого хлопка (Узб. ССР) мощностью 50 тыс. *т* сырца в год.

14 — Опубликовано поздравление ЦК КПСС и Совета Министров СССР всем участникам строительства и освоения проектной мощности 1-й очереди Оренбургского газового комплекса.

14 — Президиум Верховного Совета СССР принял указ о награждении журнала «Радио» орденом Трудового Красного Знамени.

16 — Опубликовано сообщение о выходе в свет книги Л. И. Брежнева «О коммунистическом воспитании трудящихся».

16 — Опубликовано изложение постановления ЦК КПСС и Совета Министров СССР «О дополнительных мерах по обеспечению своевременного проведения уборки, перевозки и переработки сахарной свеклы урожая 1974 года».

16 — Президиум Верховного Совета СССР принял указ о награждении Гос. союзного монтажного треста «Центроэнергомонтаж» орденом Ленина.

16 — В Москве состоялось торжественное собрание, посвященное Дню Воздушного флота СССР.

17 — Опубликовано поздравление ЦК КПСС работникам ленинградского объединения электронного приборостроения «Светлана» с досрочным выполнением пятилетнего плана по росту производительности труда.

19 — В Москве состоялось торжественное заседание, посвященное 100-летию со дня рождения Д. И. Ульянова.

20 — Президиум Верховного Совета СССР принял указ о награждении Киржачского шелкового комбината орденом Трудового Красного Знамени.

20 — Президиум Верховного Совета СССР принял указ о награждении г. Суздаля орденом «Знак Почета» в связи с 950-летием города.

21 — Опубликовано изложение постановлений ЦК КПСС «О работе партийного комитета ордена Ленина строительного треста № 36 Главзапстроя Министерства строительства СССР» и «Об опыте работы Орловского обкома КПСС по организации ритмичного ввода в эксплуатацию жилищно-гражданских объектов в г. Орле».

21 — Президиум Верховного Совета СССР принял указ о присвоении пред. Президиума Верховного Совета УССР И. С. Грушецкому звания Героя Социалистического Труда.

21 — Совет Министров СССР принял постановление об организации в г. Баку инженерно-строительного ин-та.

21 — На Вольском цементном з-де «Большевик» вступила в строй мощная вращающаяся печь производительностью 550 тыс. *т* клинкера в год.

22 — ЦК КПСС и Совет Министров СССР приняли постановление о мерах по дальнейшему совершенствованию руководства средними специальными учебными заведениями и об улучшении качества подготовки специалистов со средним специальным образованием.

22 — В Гос. комитете Совета Министров СССР по делам изобретений и открытий зарегистрировано открытие московских ученых Л. Миркинда и М. Фиошина— явление адсорбции органических молекул на электродах при высоких положительных потенциалах.

23 — Президиум Верховного Совета СССР принял указ о награждении республиканской газеты «Хакикати Узбекистон» («Узбекистанская правда») орденом Трудового Красного Знамени.

23 — В Москве состоялось торжественное заседание, посвященное Дню шахтера.

24 — В Кишиневе состоялось торжественное заседание, посвященное 30-летию освобождения Молд. ССР от фашистских захватчиков.

26 — Президиум Верховного Совета СССР принял указ о награждении Московского троллейбусного парка им. Петра Щепетильникова орденом Октябрьской Революции.

26 — Произведен запуск космического корабля «Союз-15», пилотируемого экипажем в составе командира корабля подполковника Г. В. Сарафанова и бортинженера полковника-инженера Л. С. Демина. 28 августа корабль возвратился на Землю.

27 — Совет Министров СССР принял постановление об организации в г. Алма-Ате энергетического ин-та.

28 — Президиум Верховного Совета СССР принял указ о награждении г. Витебска орденом Трудового Красного Знамени в связи с 1000-летием со времени основания.

30 — Президиум Верховного Совета СССР принял указ о награждении Московского производственного коврового объединения им. 50-летия Великого Октября орденом Трудового Красного Знамени.

30 — В Москве состоялось торжественное собрание, посвященное Всесоюзному дню работников нефтяной и газовой промышленности.

31 — Опубликовано изложение постановления ЦК КПСС «О работе по подбору и воспитанию идеологических кадров в партийной организации Белоруссии».

Сентябрь

2 — Президиум Верховного Совета СССР принял указы о присвоении звания Героя Советского Союза летчикам-космонавтам Л. С. Демину и Г. В. Сарафанову, а также о присвоении им звания «Летчик-космонавт СССР».

2 — В Москве открылась Академия МВД СССР.

3 — Совет Министров СССР принял постановление об организации в Челябинске гос. университета.

3—4 — В Москве состоялся пленум правления Союза писателей СССР, посвященный 40-летию Первого Всесоюзного съезда советских писателей.

4 — Опубликовано поздравление ЦК КПСС и Совета Министров СССР всем участникам сооружения Лукомльской ГРЭС им. 50-летия СССР с досрочным вводом в действие и освоением проектной мощности станции 2400 тыс. *квт*.

5 — Опубликовано сообщение об одобрении ЦК КПСС инициативы коллектива Московского автомобильного з-да им. И. А. Лихачева (производственное объединение ЗИЛ) по организации социалистического соревнования за ускорение внедрения в производство достижений науки и техники и увеличение на этой основе мощностей по выпуску продукции высшего качества.

5 — Опубликовано сообщение об открытии близ Алушты нового санаторного комплекса «Крым».

5 — Опубликовано сообщение о принятом Советом Министров СССР постановлении «Об организации межшкольных учебно-производственных комбинатов трудового обучения и профессиональной ориентации учащихся».

6 — Президиум Верховного Совета СССР принял указ о награждении Пермского машиностроительного з-да «Коммунар» орденом «Знак Почета» в связи со 100-летием со дня основания.

6 — Опубликовано сообщение об одобрении ЦК КПСС обращения свекловодов и работников сахарной пром-сти Краснодарского края ко всем свекловодам и коллективам сахарных заводов страны, выступивших с предложением развернуть социалистическое соревнование за высокопроизводительное использование уборочной техники и автотранспорта, проведение уборки сахарной свеклы в сжатые сроки, предотвращение потерь, выполнение и перевыполнение нар.-хоз. планов продажи государству сахарной свеклы и выработки сахара.

6 — Совет Министров СССР и ВЦСПС приняли постановление о мерах по дальнейшему улучшению жилищных условий и культурно-бытового обслуживания рабочих и служащих, проживающих в общежитиях.

6 — В Москве состоялось торжественное собрание, посвященное Дню танкистов.

7 — В городе-герое Новороссийске состоялось торжественное заседание, посвященное вручению городу ордена Ленина и медали «Золотая Звезда». Орден и медаль вручил Л. И. Брежнев.

11 — Президиум Верховного Совета СССР принял указ о награждении Белорусского НИИ эпидемиологии и микробиологии орденом Трудового Красного Знамени.

11 — Президиум Верховного Совета СССР принял указ о награждении Рижского экспериментального з-да «Старс» орденом Трудового Красного Знамени в связи со 100-летием со дня образования.

12 — ЦК КПСС и Совет Министров СССР приняли постановление о дальнейшем увеличении материальной помощи малообеспеченным семьям, имеющим детей.

12 — В Москве состоялся торжественный вечер, посвященный 400-летию первого русского печатного букваря, изданного И. Федоровым.

13 — Президиум Верховного Совета СССР принял указ о награждении Ковровского механического техникума транспортного строительства орденом «Знак Почета» в связи со 100-летием со дня основания.

13 — Опубликовано поздравление ЦК КПСС и Совета Министров СССР работникам треста «Целиноградэлеватормельстрой» № 1 и специализированных организаций трестов «Казэлеватормельмонтаж» и «Целинсантехмонтаж» Мин-ва сельского строительства Каз. ССР с досрочным окончанием строительства и выполнением годового плана ввода в действие элеваторов в Целиноградской и Тургайской областях к началу уборки урожая.

13 — В Москве состоялось торжественное заседание, посвященное Дню работника леса.

13 — Опубликовано сообщение о выдаче первой продукции новым электросталеплавильным цехом на Волгоградском металлургическом з-де «Красный Октябрь».

13 — Принят в эксплуатацию 6-й энергоблок Ермаковской ГРЭС (Каз. ССР) мощностью 300 тыс. *квт*.

14 — В городе-герое Керчи состоялось торжественное заседание, посвященное вручению городу ордена Ленина и медали «Золотая Звезда». Орден и медаль вручил А. А. Гречко.

15 — Опубликовано поздравление ЦК КПСС работникам предприятий производственного объединения «Башнефтехимзаводы» с досрочным выполнением задания пятилетнего плана по росту производительности труда.

16 — Принят в эксплуатацию 850-километровый участок 3-й очереди магистрального газопровода Средняя Азия — Центр, берущий начало на западе Туркмении.

17 — Президиум Верховного Совета СССР принял указ о присвоении члену Политбюро ЦК КПСС, первому секретарю Московского горкома КПСС В. В. Гришину звания Героя Социалистического Труда в связи с 60-летием со дня рождения.

17 — Президиум Верховного Совета СССР принял указ о награждении ленинградской пионерской газеты «Ленинские искры» орденом «Знак Почета».

17—21 — В Тольятти проходил 3-й Всесоюзный фестиваль документальных фильмов о рабочем классе.

18 — Опубликовано приветствие ЦК КПСС, Президиума Верховного Совета СССР и Совета Министров СССР В. В. Гришину по случаю его 60-летия.

18 — Президиум Верховного Совета СССР принял указ о награждении издательства «Просвещение» орденом Трудового Красного Знамени.

20 — Опубликовано сообщение о вводе в строй в совхозе «Волжский» Лаишевского р-на крупнейшего в Татарии молочного комплекса на 1100 дойных коров.

20 — В Таллине состоялось торжественное заседание, посвященное 30-летию освобождения Эстонии от гитлеровских захватчиков.

23 — Опубликовано приветствие Совета Министров СССР участникам 6-го Международного конгресса по химии цемента в Москве.

24 — Президиум Верховного Совета СССР принял указы об условиях труда рабочих и служащих, занятых на сезонных работах, и об условиях труда временных рабочих и служащих.

24 — Совет Министров СССР принял постановление об увековечении памяти Маршала Советского Союза Г. К. Жукова.

25 — Президиум Верховного Совета СССР принял указ о введении пособий на детей малообеспеченным семьям.

25 — Опубликовано поздравление Л. И. Брежнева звеньевым кукурузоводческих звеньев колхоза «Трудовой горец» Баксанского р-на Кабардино-Балкарской АССР А. Карданову и М. Ткакахову, звенья которых собрали шестью комбайнами «Херсонец-7» с площади 83 *га* за 23 часа св. 10 тыс. *ц* початков кукурузы и 19 тыс. *ц* зеленой массы, что почти в три раза превышает норму выработки на уборочный агрегат.

26 — Президиум Верховного Совета СССР принял указ о награждении Северо-Осетинской АССР орденом Октябрьской Революции в связи с 50-летием образования республики и 200-летием добровольного присоединения к России.

26 — Опубликовано поздравление ЦК КПСС и Совета Министров СССР всем участникам строительства и ввода в действие прядильных мощностей на Тираспольском хлопчатобумажном комбинате.

26 — Опубликовано поздравление ЦК КПСС и Совета Министров СССР всем участникам строительства, обеспечившим досрочный ввод в действие производственных мощностей на Гродненском прядильно-ниточном комбинате.

26 — Гос. комитет Совета Министров СССР по делам изобретений и открытий выдал диплом группе советских ученых, открывших в области физики твердого тела — явление анизотропии ионно-электронной эмиссии.

27 — Опубликовано поздравление ЦК КПСС, Президиума Верховного Совета СССР и Совета Министров СССР Северо-Осетинскому обкому КПСС, Президиуму Верховного Совета и Совету Министров республики с 50-летием со дня образования Северо-Осетинской АССР и 200-летием добровольного присоединения к России.

27 — Опубликовано поздравление ЦК КПСС и Совета Министров СССР всем участникам строительства 7-й технологической линии Акмянского цементного з-да им. 50-летия СССР в связи с завершением строительства и досрочным вводом ее в эксплуатацию.

27 — В Орджоникидзе состоялось торжественное заседание, посвященное 50-летию со дня образования Северо-Осетинской АССР и 200-летию добровольного присоединения Северной Осетии к России и вручению республике ордена Октябрьской Революции. Орден вручил М. А. Яснов.

27 — В Москве состоялся торжественный вечер, посвященный 70-летию со дня рождения Н. Островского.

27 — В Москве состоялось торжественное собрание, посвященное Дню машиностроителя.

28 — Опубликовано сообщение о пленуме Верховного суда СССР. На пленуме был рассмотрен вопрос о судебной практике по делам о хищении, незаконном изготовлении, хранении, ношении и сбыте оружия.

29 — Под промышленную нагрузку поставлен последний 10-й энергокомплекс Молдавской ГРЭС. Мощность ГРЭС достигла 2040 тыс. *квт*.

30 — Президиум Верховного Совета СССР принял указ о награждении Московского театра сатиры орденом Трудового Красного Знамени.

30 — Президиум Верховного Совета СССР принял указ о награждении журнала «Сакартвелос кали» («Женщина Грузии») орденом «Знак Почета».

30 — Президиум Верховного Совета СССР принял указ о награждении Бендерского шелкового комбината орденом Трудового Красного Знамени.

Октябрь

1 — В Москве состоялся вечер, посвященный 150-летию со дня рождения поэта И. С. Никитина.

2 — Президиум Верховного Совета СССР принял указ о награждении «Учительской газеты» орденом Ленина.

2 — Президиум Верховного Совета СССР принял указ о награждении Кубанской опытной станции Всесоюзного н.-и. ин-та растениеводства им. Н. И. Вавилова орденом Трудового Красного Знамени.

2 — Опубликовано сообщение о вводе в строй 5-го энергоблока Рефтинской ГРЭС (Свердловская обл.), мощность станции достигла 1,5 млн. *квт*.

2 — В городах и селах страны проведена Всесоюзная пионерская линейка.

3 — Опубликовано поздравление Л. И. Брежнева коллективу редакции, авторам и читателям «Учительской газеты» в связи с 50-летием со дня выхода первого номера газеты.

3 — Президиум Верховного Совета СССР принял указ о награждении Нахичеванской АССР орденом Октябрьской Революции в связи с 50-летием со дня образования республики.

3 — В Москве состоялся учредительный съезд Всесоюзного добровольного общества любителей книги.

3 — Опубликовано приветствие ЦК КПСС учредительному съезду Всесоюзного добровольного общества любителей книги.

4 — Опубликовано приветствие ЦК КПСС, Президиума Верховного Совета СССР и Совета Министров СССР Нахичеванскому обкому КП Азербайджана, Президиуму Верховного Совета и Совету Министров Нахичеванской АССР в связи с 50-летием республики.

4 — В Нахичевани состоялось торжественное заседание, посвященное 50-летию Нахичеванской АССР и вручению ей ордена Октябрьской Революции. Орден вручил первый секретарь ЦК КП Азербайджана Г. А. Алиев.

4 — Опубликовано поздравление ЦК КПСС работникам Ивановского меланжевого комбината им. К. И. Фролова с успешным выполнением социалистических обязательств, принятых на 9-ю пятилетку.

4 — В Москве состоялось торжественное собрание, посвященное Дню учителя.

5 — Опубликовано сообщение о досрочном вводе в эксплуатацию 2-й очереди и окончании строительства завода доломитовой муки «Гралево» (Витебская обл.).

8 — Президиум Верховного Совета СССР принял указ о награждении Советского комитета защиты мира в связи с его 25-летием орденом Дружбы народов.

8 — Президиум Верховного Совета СССР принял указы о награждении Киевской городской комсомольской организации орденом Красного Знамени и Керченской городской комсомольской организации Крымской обл. орденом Отечественной войны I степени.

9 — Опубликовано поздравление ЦК КПСС морякам рыболовного траулера «Навигатор» Мурманского тралового флота с досрочным выполнением задания 9-й пятилетки.

9—10 — В Москве состоялась Всесоюзная конференция сторонников мира.

10 — Президиум Верховного Совета СССР принял указ о награждении Боровского лесного техникума Кокчетавской обл. орденом «Знак Почета».

10 — По второму 600-километровому нефтепроводу Анжеро-Судженск — Красноярск пошла нефть.

11 — Президиум Верховного Совета СССР принял указ о награждении Молдавской ССР орденом Октябрьской Революции.

11 — В Кишиневе состоялось торжественное заседание, посвященное 50-летию образования Молд. ССР и создания КП Молдавии. На заседании с речью выступил Л. И. Брежнев и вручил республике орден Октябрьской Революции.

11 — Опубликовано поздравление ЦК КПСС, Президиума Верховного Совета СССР и Совета Министров СССР ЦК КП Азербайджана, Президиуму Верховного Совета и Совету Министров Азерб. ССР с выполнением социалистических обязательств, принятых на 1974 г., по продаже государству хлопка-сырца, винограда, овощей, бахчевых культур и чайного листа.

11 — Опубликовано поздравление ЦК КПСС, Президиума Верховного Совета СССР и Совета Министров СССР Тувинскому обкому КПСС, Президиуму Верховного Совета и Совету Министров Тувинской АССР с 30-летием добровольного вхождения Тувы в состав Советского Союза.

11 — Президиум Верховного Совета СССР принял указы о награждении карачаево-черкесских областных газет «Ленин нур» («Ленинский луч») и «Ленинни байрагъы» («Знамя Ленина») орденом «Знак Почета».

11 — В Москве состоялось торжественное собрание, посвященное Всесоюзному дню работников сельского хозяйства.

11 — Опубликовано сообщение о завершении строительства и вводе в действие Ждановского городского молочного з-да мощностью 160 *т* переработанного молока в смену.

12 — Опубликовано поздравление ЦК КПСС, Президиума Верховного Совета СССР и Совета Министров СССР ЦК КП Молдавии, Президиуму Верховного Совета и Совету Министров Молдавской ССР в связи с 50-летием республики и КП Молдавии.

12 — Опубликовано поздравление ЦК КПСС и Совета Министров СССР коллективу Днепропетровского металлургического з-да им. Петровского с досрочным выполнением социалистических обязательств, принятых на 9-ю пятилетку.

13 — В Кишиневе состоялась встреча Л. И. Брежнева с партийным и советским активом Молдавии.

13 — Опубликованы Призывы ЦК КПСС к 57-й годовщине Великой Октябрьской социалистической революции.

15—16 — В Москве состоялся 6-й пленум ВЦСПС, обсудивший задачи профсоюзов в связи с постановлением ЦК КПСС и Совета Министров СССР «О мерах по дальнейшему развитию сельского хозяйства нечерноземной зоны РСФСР».

15—16 — В Пятигорске состоялся Лермонтовский праздник поэзии.

16 — Президиум Верховного Совета СССР принял указ о награждении Центрального н.-и. дизельного ин-та орденом «Знак Почета».

17 — Президиум Верховного Совета СССР принял указ о награждении Херсонского с.-х. ин-та им. А. Д. Цюрупы орденом Трудового Красного Знамени.

17 — В Ташкенте состоялась научная конференция, посвященная 50-летию среднеазиатских республик и компартий Киргизии, Таджикистана, Туркмении и Узбекистана.

18 — ЦК КПСС и Совет Министров СССР приняли постановление о мерах по дальнейшему совершенствованию аттестации научных и научно-педагогических кадров.

18 — Опубликовано сообщение о вводе в эксплуатацию самого крупного в Сибири Сидоровского животноводческого комплекса (Кемеровская обл.), рассчитанного на выращивание 108 тыс. свиней в год.

18 — В Киеве состоялось торжественное собрание, посвященное 30-летию освобождения Советской Украины от фашистских захватчиков.

18 — Опубликовано сообщение о сдаче на Кустанайском камвольно-суконном комбинате последней 3-й очереди отделочного производства. Этим в основном завершено строительство комбината.

18 — Опубликовано сообщение о сдаче на Нижнетагильском металлургическом комбинате 1-й очереди отечественного широкополосного стана — блюминг «1500» — одного из самых мощных универсальных прокатных агрегатов в мире годовой производительностью 1,5 млн. *т* двутавровых балок.

18 — В Москве состоялось торжественное собрание, посвященное Дню работников пищевой пром-сти.

19 — В Риге состоялось торжественное заседание, посвященное 30-летию освобождения Латв. ССР от фашистских захватчиков.

21 — Президиум Верховного Совета СССР принял указ о награждении Узбекской ССР орденом Октябрьской Революции.

21 — В Набережных Челнах изготовлен и собран первый 10-тонный автомобиль «КамАЗ».

22 — В Ташкенте состоялось торжественное заседание ЦК КП Узбекистана и Верховного Совета Узб. ССР, посвященное 50-летию образования республики и КП Узбекистана. М. А. Суслов вручил республике орден Октябрьской Революции.

22 — Опубликовано сообщение о вводе в строй параллельного нефтепровода Самотлор — Александровское, вдвое превосходящего по мощности уже действующую магистраль.

23 — Опубликовано поздравление ЦК КПСС, Президиума Верховного Совета СССР и Совета Министров СССР ЦК КП Узбекистана, Президиуму Верховного Совета и Совету Министров Узб. ССР с 50-летием образования республики и КП Узбекистана.

23 — Опубликовано поздравление ЦК КПСС коллективу укрупненной лесозаготовительной бригады, возглавляемой Героем Социалистического Труда П. В. Поповым (Комсомольский леспромхоз, Тюменская обл.), с досрочным выполнением социалистических обязательств 1974 г. и заданий девятой пятилетки по заготовке леса.

24 — Президиум Верховного Совета СССР принял указ о награждении города Тихвина орденом Отечественной войны I степени в связи с 200-летием со дня основания города.

24 — Президиум Верховного Совета СССР принял указ о награждении Вологодского обл. драм. театра орденом «Знак Почета» в связи со 125-летием со дня основания.

24 — Президиум Верховного Совета СССР принял указ о награждении издательства «Азернешр» Азербайджанской ССР орденом Дружбы народов.

24 — В Гос. комитете Совета Министров СССР по делам изобретений и открытий зарегистрировано крупное открытие советских ученых П. Шорыгина и Т. Ивановой в области физической оптики — явление, названное «резонансным комбинационным рассеянием света».

25 — Опубликовано поздравление ЦК КПСС и Совета Министров СССР всем участникам строительства газопровода Северные районы Тюменской области — Урал — Поволжье — Центр с вводом в действие газопровода протяженностью ок. 3 тыс. км.

25 — В Москве состоялось торжественное собрание, посвященное 50-летию советского автомобилестроения. ЦК КПСС, Президиум Верховного Совета и Совет Министров СССР направили приветствие работникам автомобильной пром-сти в связи с юбилеем.

25 — В Москве состоялся 2-й пленум ЦК ВЛКСМ, на котором были обсуждены вопросы о проведении обмена комсомольских документов и о мероприятиях по шефству комсомола над строительством Байкало-Амурской ж.-д. магистрали.

26 — Вступила в строй 1-я очередь уникальных агрегатов большой мощности по производству аммиака на Новомосковском химическом комбинате.

28 — Президиум Верховного Совета СССР принял указы об учреждении ордена «За службу Родине в Вооруженных Силах СССР» I, II и III степени и медали «За отличие в воинской службе» I и II степени.

29 — Опубликовано поздравление ЦК КПСС, Президиума Верховного Совета и Совета Министров СССР ЦК КПУ, Президиуму Верховного Совета и Совету Министров УССР с выполнением социалистических обязательств по продаже государству 1 млрд. пудов зерна.

30 — Опубликовано поздравление ЦК КПСС, Президиума Верховного Совета и Совета Министров СССР ЦК КП Киргизии, Президиуму Верховного Совета и Совету Министров Киргизской ССР с выполнением социалистических обязательств по продаже государству зерна, хлопка-сырца, картофеля, овощей, винограда.

30 — Поставлена под нагрузку линия электропередачи Нововоронежский — Донбасс напряжением 500 *квт* и протяженностью 346 км. Линия связала объединения энергосистем «Юг» и «Центр».

Ноябрь

1 — Президиум Верховного Совета СССР принял указ о награждении Кирг. ССР орденом Октябрьской Революции.

1 — Президиум Верховного Совета СССР принял указы об изменении знаков различия для генералов армии и о порядке присвоения воинского звания генерала армии.

2 — Опубликовано сообщение о завершении строительства 2-й очереди Большого Ставропольского канала. ЦК КПСС и Совет Министров СССР направили приветствие всем участникам строительства канала.

2 — Во Фрунзе состоялось совместное торжественное заседание ЦК КП Киргизии и Верховного Совета Кирг. ССР, посвященное 50-летию образования республики и создания КП Киргизии. А. Н. Косыгин вручил республике орден Октябрьской Революции.

3 — Опубликовано поздравление ЦК КПСС, Президиума Верховного Совета СССР и Совета Министров СССР ЦК КП Киргизии, Президиуму Верховного Совета и Совету Министров Кирг. ССР с 50-летием образования республики и КП Киргизии.

3 — Введена в строй 1-я очередь разреза «Октябрьский» производственного объединения «Эстонсланец» мощностью 1,5 млн. *т* в год.

4 — Президиум Верховного Совета СССР принял указ о награждении Гос. акад. Малого театра Союза ССР орденом Октябрьской Революции.

6 — В Москве в Кремлевском Дворце съездов состоялось торжественное заседание, посвященное 57-й годовщине Великой Октябрьской социалистической революции. С докладом выступил А. А. Громыко.

6 — Опубликовано поздравление ЦК КПСС, Президиума Верховного Совета и Совета Министров СССР ЦК КП Белоруссии, Президиуму Верховного Совета и Совету Министров БССР с выполнением социалистических обязательств по продаже государству зерна и картофеля.

6 — Президиум Верховного Совета СССР принял указ о награждении Героя Социалистического Труда П. А. Малининой орденом Ленина и второй золотой медалью «Серп и Молот».

6 — Опубликовано поздравление ЦК КПСС всем участникам сооружения 1-го энергоблока Ленинградской атомной электростанции им. В. И. Ленина с завершением строительства и освоением проектной мощности в 1 млн. *квт*.

6 — Введен в действие нефтепровод Куйбышев — Тихорецк — Новороссийск протяженностью 1520 км.

6 — Станция «Луна-23» совершила посадку на поверхность Луны. 9 ноября работа со станцией прекращена.

7 — В Москве на Красной площади состоялся военный парад, посвященный 57-й годовщине Великой Октябрьской социалистической революции.

7 — Опубликованы постановления ЦК КПСС и Совета Министров СССР о присуждении Гос. премий СССР 1974 г. в области науки и техники и в области литературы, искусства и архитектуры.

7 — Опубликовано поздравление ЦК КПСС коллективу бригады экскаваторщиков Уральского асбестового горно-обогатительного комбината им. 50-летия СССР, возглавляемой Героем Социалистического Труда М. П. Коровиным, с выполнением социалистических обязательств, принятых на девятую пятилетку.

8 — Опубликовано поздравление ЦК КПСС коллективу Нижневартовского управления буровых работ № 1 Главтюменнефтегаза Мин-ва нефтяной промышленности с досрочным выполнением пятилетнего плана по бурению нефтяных скважин и достижением высоких технико-экономических показателей.

10 — В Москве состоялось торжественное заседание, посвященное 150-летию со дня основания Малого театра. Н. В. Подгорный вручил театру орден Октябрьской Революции.

11 — Опубликовано поздравление ЦК КПСС, Президиума Верховного Совета и Совета Министров СССР ЦК Компартии Туркменистана, Президиуму Верховного Совета и Совету Министров Туркм. ССР с выполнением социалистических обязательств по продаже государству хлопка-сырца.

11 — Президиум Верховного Совета СССР принял указы о награждении Литовской сельскохозяйственной академии и завода № 243 гражданской авиации орденами Трудового Красного Знамени и Таложенской средней школы Торжокского р-на Калининской обл. орденом «Знак Почета».

12 — Опубликовано поздравление ЦК КПСС, Президиума Верховного Совета и Совета Министров СССР ЦК Компартии Узбекистана, Президиуму Верховного Совета и Совету Министров Узб. ССР с выполнением социалистических обязательств по продаже государству хлопка-сырца.

12 — Президиум Верховного Совета СССР принял указы о награждении белорусского журнала «Работница и сялянка» («Работница и крестьянка») орденом Трудового Красного Знамени и Ин-та истории, языка и литературы им. Гамзата Цадасы Дагестанского филиала АН СССР орденом «Знак Почета».

13 — Опубликовано поздравление ЦК КПСС, Президиума Верховного Совета и Совета Министров СССР ЦК Компартии Таджикистана, Президиуму Верховного Совета и Совету Министров Тадж. ССР с успешным выполнением высоких социалистических обязательств по производству хлопка.

13 — Президиум Верховного Совета СССР принял указ о награждении Пестовского лесокомбината орденом «Знак Почета».

14 — Президиум Верховного Совета СССР принял указ о награждении Туркменской ССР орденом Октябрьской Революции.

14 — Президиум Верховного Совета СССР принял указ о награждении Калужского машиностроительного з-да орденом Октябрьской Революции и Витебского ветеринарного ин-та им. Октябрьской революции орденом «Знак Почета».

14 — Поставлен под промышленную нагрузку 1-й агрегат Рижской ГЭС им. 50-летия СССР.

15 — В Ашхабаде состоялось совместное торжественное заседание ЦК КП Туркменистана и Верховного Совета Туркм. ССР, посвященное 50-летию образования республики и создания КП Туркменистана. А. П. Кириленко вручил республике орден Октябрьской Революции.

15—24 — В Белоруссии состоялся Всесоюзный фестиваль искусств народов СССР «Белорусская музыкальная осень».

16 — Опубликовано поздравление ЦК КПСС, Президиума Верховного Совета и Совета Министров СССР ЦК Компартии Туркменистана, Президиуму Верховного Совета и Совету Министров Туркм. ССР с 50-летием образования республики и КП Туркменистана.

19 — Президиум Верховного Совета СССР принял указ о награждении Каракалпакской АССР орденом Октябрьской Революции в связи с 50-летием со дня образования.

19 — В Москве состоялось собрание, посвященное Дню ракетных войск и артиллерии.

19 — Опубликовано сообщение о вводе в строй Алексеевского промышленного комплекса (Куйбышевская обл.) по откорму 108 тыс. свиней в год.

19—22 — В Москве состоялся 9-й съезд уполномоченных потребительской кооперации СССР. ЦК КПСС, Президиум Верховного Совета и Совет Министров СССР направили съезду приветствие.

20 — Президиум Верховного Совета СССР принял указ о награждении издательства «Финансы» орденом «Знак Почета».

21 — Опубликовано изложение постановления ЦК КПСС «О работе Министерства нефтеперерабатывающей и нефтехимической промышленности СССР по повышению эффективности производства и капитальных вложений».

21 — В Москве в Большом театре Союза ССР состоялся юбилейный вечер, посвященный 100-летию Н. К. Рериха.

21 — В Хабаровске состоялась встреча Л. И. Брежнева с первыми секретарями крайкома и обкомов КПСС Дальнего Востока.

22 — Опубликовано изложение постановления ЦК КПСС «Об осуществлении парткомом Министерства связи СССР контроля за работой аппарата по выполнению директив партии и правительства».

22 — Опубликовано поздравление ЦК КПСС, Президиума Верховного Совета и Совета Министров СССР Каракалпакскому обкому КП Узбекистана, Президиуму Верховного Совета и Совету Министров Каракалпакской АССР с 50-летием образования республики.

25 — Президиум Верховного Совета СССР принял указ о награждении Киевского гос. театра юного зрителя им. Ленинского комсомола орденом Трудового Красного Знамени.

25 — Поставлен под промышленную нагрузку 1-й агрегат Днепрогэс-2.

25 — Задута 5-я вращающаяся печь на Каменец-Подольском цементном з-де — одной из крупных новостроек строительной индустрии. Общая мощность завода достигла уровня, предусмотренного Директивами 24-го съезда КПСС.

26—27 — В Москве состоялось общее собрание АН СССР, на котором были избраны новые действительные члены и чл.-корр. АН.

27 — Президиум Верховного Совета СССР принял указ о награждении города Уфы орденом Октябрьской Революции в связи с 400-летием со дня основания.

27 — Президиум Верховного Совета СССР принял указ о награждении Всероссийского общества охраны природы орденом Трудового Красного Знамени в связи с 50-летием со дня создания.

29 — Президиум Верховного Совета СССР принял указ о награждении Таджикской ССР орденом Октябрьской Революции.

29 — В Душанбе состоялось совместное торжественное заседание ЦК КП Таджикистана и Верховного Совета Тадж. ССР, посвященное 50-летию образования Тадж. ССР и создания КП Таджикистана. Н. В. Подгорный вручил республике орден Октябрьской Революции.

29 — Опубликовано поздравление ЦК КПСС и Совета Министров СССР всем участникам строительства, обеспечившим досрочный ввод в действие и освоение крупных производственных мощностей на Шахтинском хлопчатобумажном комбинате им. 50-летия СССР в Ростовской обл.

29 — Опубликовано поздравление ЦК КПСС рисоводам Краснодарского края с выполнением социалистических обязательств по производству и продаже риса государству.

29 — Президиум Верховного Совета СССР принял указы о награждении Второго Московского часового з-да орденом Октябрьской Революции и Союзного узла радиовещания и радиосвязи № 1 Мин-ва связи СССР орденом Трудового Красного Знамени.

29 — Президиум Верховного Совета СССР принял указ о награждении Героя Социалистического Труда Ф. А. Желюка орденом Ленина и второй золотой медалью «Серп и Молот».

29 — Президиум Верховного Совета СССР принял указ о награждении чимкентской областной газеты «Онтустик Казахстан» («Южный Казахстан») орденом Трудового Красного Знамени.

30 — Опубликовано поздравление ЦК КПСС, Президиума Верховного Совета и Совета Министров СССР ЦК Компартии Таджикистана, Президиуму Верховного Совета и Совету Министров Тадж. ССР с 50-летием республики и КП Таджикистана.

30 — Опубликовано сообщение о вводе в строй на Ириклинской ГРЭС (Оренбургская обл.) 6-го энергоблока мощностью 300 тыс. *квт*. Закончено сооружение 1-й очереди станции.

30 — Вводом в строй 8-й технологической линии Акмянского цементного з-да им. 50-летия СССР (Лит. ССР) завершено строительство одного из крупнейших в стране предприятий строительной индустрии мощностью 3,2 млн. *т* цемента в год.

Декабрь

1 — Опубликован текст благодарности ЦК КПСС, Президиума Верховного Совета СССР и Совета Министров СССР всем приславшим поздравления в связи с 57-й годовщиной Великой Октябрьской социалистической революции.

2 — Президиум Верховного Совета СССР принял указ о награждении Союза советских обществ дружбы и культурной связи с зарубежными странами орденом Дружбы народов в связи с 50-летием возникновения в СССР организаций по культурным связям с зарубежной общественностью.

2 — Осуществлен запуск космического корабля «Союз-16», пилотируемого экипажем в составе командира корабля А. В. Филипченко и бортинженера Н. Н. Рукавишникова. 8 декабря полет успешно завершен.

2 — Вышел на ходовые испытания самый крупный в мире атомный ледокол «Арктика».

2—3 — В Москве проходила 3-я Всесоюзная конференция Союза советских обществ дружбы и культурной связи с зарубежными странами. ЦК КПСС направил приветствие участникам конференции.

4 — Президиум Верховного Совета СССР принял указ о награждении криворожской городской газеты «Червоний гірник» («Красный горняк») орденом «Знак Почета».

4 — На Донецком хлопчатобумажном комбинате сдана в эксплуатацию ткацкая ф-ка № 2 на 2916 станков.

10—14 — В Москве состоялся 17-й Всесоюзный съезд терапевтов.

11 — Президиум Верховного Совета СССР принял указы о награждении Героев Советского Союза, летчиков-космонавтов СССР А. В. Филипченко и Н. Н. Рукавишникова орденом Ленина и второй медалью «Золотая Звезда».

15 — На Новолипецком металлургическом з-де выдал первую плавку кислородно-конверторный цех № 2. Мощность 1-й очереди 4 млн. *т* металла в год.

16 — В Москве состоялся пленум ЦК КПСС. Пленум принял постановления о проектах плана развития нар. х-ва СССР и гос. бюджета СССР на 1975 г. С большой речью выступил Л. И. Брежнев.

16—21 — В Москве состоялся 4-й Всесоюзный фестиваль сельскохозяйственных фильмов.

17 — Президиум Верховного Совета СССР принял указ о награждении белорусского республиканского детского журнала «Бярозка» («Березка») орденом «Знак Почета».

18 — Опубликовано сообщение о вводе в строй 2-го энергоблока Кольской АЭС мощностью 440 тыс. *квт*.

18—20 — В Москве состоялась 2-я сессия Верховного Совета СССР 9-го созыва, принявшая законы о гос. плане развития нар. х-ва и о гос. бюджете СССР на 1975 г.

20 — На Тираспольском хлопчатобумажном комбинате введена в строй 1-я очередь ткацкого производства — 1 216 станков.

20 — В Москве состоялся торжественный вечер, посвященный Дню энергетика.

22 — Опубликовано сообщение о вводе в строй шахты «Восточно-Грызловской», самой мощной в Подмосковном угольном бассейне. Ее годовая мощность 2,3 млн. *т*.

22 — Опубликовано поздравление ЦК КПСС и Совета Министров СССР всем работникам, принимавшим участие в проектировании и строительстве Урало-Кушумской обводнительно-оросительной системы, с завершением работ и передачей ее в постоянную эксплуатацию.

22 — Опубликовано сообщение о вводе в строй 1-го агрегата Чиркейской ГЭС (Дагестанская АССР) мощностью 250 тыс. *квт*.

23 — Президиум Верховного Совета СССР принял указ о награждении Струнинского хлопчатобумажного комбината «5 Октябрь» орденом Трудового Красного Знамени в связи со 100-летием со дня основания.

23 — Опубликовано сообщение о приеме в эксплуатацию 3-й очереди Лисаковского горно-обогатительного комби-

ната — главной сырьевой базы Карагандинского комбината.

24 — Опубликовано сообщение о состоявшемся пленуме Верховного суда СССР. Пленум обсудил вопрос о практике применения судами указа Президиума Верховного Совета СССР «О возмещении средств, затраченных на лечение граждан, потерпевших от преступных действий» и др.

24 — Опубликовано поздравление ЦК КПСС и Совета Министров СССР строителям Николаевского гидроузла на р. Дон в Ростовской обл. с досрочным завершением строительства основных сооружений гидроузла, перекрытием р. Дон и пропуском через гидроузел донской воды.

24—26 — В Москве проходило Всесоюзное совещание экономистов сельского хозяйства.

25 — Опубликовано сообщение о принятых ЦК КПСС и Советом Министров СССР решениях о мерах по дальнейшему совершенствованию паспортной системы в СССР.

25 — Президиум Верховного Совета СССР принял указ о награждении Усольской средней общеобразовательной школы Шигонского р-на Куйбышевской обл. орденом «Знак Почета».

25 декабря 1974 г.— 5 января 1975 г.— В Москве состоялся фестиваль искусств «Русская зима».

27 — Опубликовано сообщение о вводе в строй самой большой в Донбассе шахты «Красноармейская-Капитальная» проектной мощностью 4 млн. *т* угля в год.

27 — Принята в эксплуатацию 2-я очередь крупнейшей в стране сланцевой шахты «Эстония». Общая мощность шахты возросла до 5 млн. *т*.

28 — Опубликованы сообщения ЦСУ СССР о досрочном выполнении годовых планов по производству приборов, средств автоматизации и вычислительной техники, промышленности строительных материалов и плана грузооборота и перевозок грузов.

28 — Поставлены под промышленную нагрузку первые два агрегата Усть-Илимской ГЭС мощностью 480 тыс. *квт*.

29 — Опубликованы сообщения ЦСУ СССР о досрочном выполнении годовых планов по добыче угля, газа, производству азотных и фосфатных удобрений, химических средств защиты растений, апатитового концентрата, кальцинированной соды.

29 — Дал промышленный ток 3-й агрегат Усть-Илимской ГЭС мощностью 240 тыс. *квт*.

29 — Опубликовано сообщение о начале ходовых испытаний крупнотоннажного рудовоза «Александр Матросов», построенного на заводе «Океан» (Николаев).

30 — Президиум Верховного Совета СССР принял указы о присвоении звания Героя Социалистического Труда первому секретарю ЦК КПУ В. В. Щербицкому, первому секретарю ЦК КП Узбекистана Ш. Р. Рашидову.

30 — На Криворожском металлургическом з-де им. В. И. Ленина задута крупнейшая в мире доменная печь № 9 объемом 5 000 *м*³ и производительностью 4 млн. *т* чугуна в год.

30 — Выдал ток 2-й энергоблок Билибинской атомной электростанции (Чукотский нац. округ).

30 — Опубликованы сообщения ЦСУ СССР о досрочном выполнении годового плана по производству автомобилей, по производству масла, чая и маргариновой продукции, муки, крупы, бытовых часов, телевизоров, сортовой (из стекла и хрусталя) и фарфоро-фаянсовой посуды.

30 — Вступила в строй 2-я очередь Богдановичского фарфорового з-да (Свердловская обл.) мощностью 25 млн. шт. изделий в год.

31 — Опубликовано поздравление ЦК КПСС и Совета Министров СССР строителям комплекса доменной печи № 9 Криворожского металлургического з-да им. В. И. Ленина с досрочным окончанием строительства и вводом домны в эксплуатацию.

31 — Сдана в эксплуатацию 2-я очередь Третьего Березниковского калийного комбината мощностью 1,8 млн. *т* в год.

31 — На заводе дизельных агрегатов в г. Тутаев (Ярославское производственное объединение «Автодизель») выдана первая плавка металла. Начала действовать 1-я очередь одного из крупнейших в стране чугунолитейных комплексов проектной мощностью 100 тыс. *т* отливок в год.

31 — Сдана в эксплуатацию 1-я очередь Унгенского консервного з-да, проектная мощность которого св. 100 млн. банок в год.

Декабрь — Вступил в строй крупнейший в стране маслоэкстракционный з-д в Нологах (Запорожская обл.) проектной мощностью 137 368 *т* масла в год.

Декабрь — Введен в строй 3-й пусковой комплекс Михайловского горно-обогатительного комбината (Курская магнитная аномалия) по переработке 3,75 млн. *т* кварцитов и выпуску 1,55 млн. *т* железного концентрата в год.

Декабрь — Дал ток 1-й агрегат Ставропольской ГРЭС мощностью 300 тыс. *квт*.

II. ВНЕШНЯЯ ПОЛИТИКА СССР В 1974 г.

В 1974 г. внешнеполитическая деятельность КПСС и Советского государства была направлена на претворение в жизнь разработанной 24-м съездом КПСС Программы мира. Кардинальные вопросы международного положения и внешней политики СССР, борьбы за прочный мир и безопасность народов рассматривались на пленуме ЦК КПСС 16 декабря, на сессиях Верховного Совета СССР 25—26 июля и 18—20 декабря, в публичных выступлениях руководящих деятелей партии.

В соответствии с решениями 24-го съезда КПСС в центре внимания КПСС и Советского государства находились вопросы дальнейшего сплочения и развития мировой социалистической системы, углубления отношений нерушимой дружбы и всестороннего сотрудничества с братскими странами социализма, с их коммунистическими и рабочими партиями. Значительными событиями года стали визиты Л. И. Брежнева на Кубу (28 января — 3 февраля), в ПНР (19—22 июля), ГДР (5—8 октября) и МНР (25—27 ноября); Н. В. Подгорного — в НРБ (7—10 сентября) и А. Н. Косыгина — в СРР (21—24 августа). Большое значение для дальнейшего укрепления сплоченности социалистического содружества и углубления координации действий социалистических государств на международной арене имело совещание Политического консультативного комитета Организации Варшавского договора, состоявшееся в Варшаве 17—18 апреля. В нем приняла участие советская делегация во главе с Л. И. Брежневым. В коммюнике совещания было отмечено, что тенденция к разрядке напряженности является доминирующей чертой развития обстановки в Европе и в мире в целом. Большое внимание по-прежнему уделялось неуклонному и последовательному осуществлению Комплексной программы социалистической экономической интеграции стран—членов СЭВ. На состоявшейся в Софии 18—21 июня 28-й юбилейной сессии СЭВ, которая имела большое политическое значение для дальнейшего развития братского сотрудничества социалистических государств, укрепления их единства, упрочения международных позиций и авторитета мирового социализма, были подведены итоги 25-летней деятельности СЭВ. Делегацию СССР на сессии возглавлял А. Н. Косыгин.

КПСС и Советское государство уделяли большое внимание вопросам углубления внешнеполитического сотрудничества, координации действий социалистических государств на международной арене. 19 июня А. А. Громыко принял послов ДРВ, ГДР, КНДР, Кубы, МНР, ПНР, врем. поверенных в делах НРБ, ВНР, СРР и ЧССР, 10 ноября — послов НРБ, ВНР, ДРВ, Кубы, МНР, ПНР, СРР, ЧССР, врем. поверенного в делах ГДР и советника-посланника посольства КНДР и информировал их о ряде внешнеполитических шагов КПСС и Советского правительства, направленных на разрядку международной напряженности и упрочение мира. Празднования 25-летия ГДР, 30-летия Народной Польши, социалистической революции в Болгарии, освобождения Румынии от фашистского ига и 50-й годовщины 3-го съезда МНРП и образования МНР вылились во внушительную демонстрацию растущей экономической и оборонной мощи стран социалистического содружества, их влияния на ход мировых событий.

В 1974 г. получили дальнейшее развитие и углубление отношения дружбы и сотрудничества между СССР и братскими странами социализма на двусторонней основе. На новый уровень поднялись политические отношения, экономическое, научно-техническое, культурное и идеологическое сотрудничество.

8 мая с кратковременным визитом в СССР находились первый секретарь ЦК БКП, пред. Гос. совета НРБ Т. Живков и член Политбюро ЦК БКП, пред. Совета министров НРБ С. Тодоров. Значительное внимание в переговорах с Л. И. Брежневым, А. Н. Косыгиным, Н. В. Подгорным было уделено перспективным вопросам сотрудничества двух стран в экономической сфере. На торжества, посвященные 30-летию социалистической революции в Болгарии, в НРБ выезжала советская делегация во главе с Н. В. Подгорным (7—10 сентября). 16—17 октября в СССР на открытие в Москве юбилейной выставки «НРБ — 30 лет по пути социализма» приезжала партийно-правительственная делегация во главе с Т. Живковым. В ходе его встречи с Л. И. Брежневым 16 октября были обсуждены вопросы дальнейшего укрепления советско-болгарских отношений во всех областях. При этом было выражено глубокое удовлетворение развитием всестороннего сотрудничества и сближения между СССР и НРБ. 25 декабря в Софии подписаны соглашения о техническом содействии Советского Союза в строительстве метрополитена в столице Болгарии и соглашение о специализации и кооперировании производств в ряде отраслей пром-сти.

8—10 января в СССР министр иностранных дел ВНР Ф. Пуйя вел переговоры с А. А. Громыко. 10 января Ф. Пуйя был принят Л. И. Брежневым. 3—4 августа в Крыму состоялись беседы Л. И. Брежнева с первым секретарем ЦК ВСРП Я. Кадаром, находившимся в СССР с кратковременным визитом. 25—30 сентября в СССР находилась партийно-правительственная делегация ВНР во главе с Я. Кадаром. В ходе состоявшихся переговоров с Л. И. Брежневым, Н. В. Подгорным, А. Н. Косыгиным и др. советскими руководителями был обсужден широкий комплекс вопросов, касающихся дальнейшего углубления тесных братских связей между КПСС и ВСРП, СССР и ВНР.

20 марта и 13 апреля А. Н. Косыгин принял члена Политбюро ЦК ПТВ, премьер-министра ДРВ Фам Ван Донга и члена Политбюро ЦК ПТВ, зам. премьер-министра и министра иностранных дел Нгуен Зуй Чиня, находившихся в Москве проездом. Состоялся обмен мнениями по вопросам советско-вьетнамского сотрудничества, положения во Вьетнаме и по некоторым международным проблемам. С 25 июля по 1 августа в СССР находился член Политбюро ЦК ПТВ, зам. премьер-министра ДРВ, пред. госплана Ле Тхань Нги. Он был принят А. Н. Косыгиным. В ходе беседы с Н. К. Байбаковым и В. Н. Новиковым обсуждены вопросы дальнейшего расширения взаимных экономических связей и внешней торговли на 1976—80 гг. 4 декабря А. Н. Косыгин принял Нгуен Зуй Чиня, возглавлявшего правительственную экономическую делегацию ДРВ. 8 декабря подписано соглашение об оказании экономической и технической помощи ДРВ.

13 мая Л. И. Брежнев в Москве принял члена Политбюро ЦК СЕПГ, пред. Совета Министров ГДР Х. Зиндермана. Во время беседы были затронуты некоторые международные вопросы, связанные с сотрудничеством обеих стран в интересах закрепления и развития разрядки напряженности в Европе и во всем мире. Х. Зиндерман был принят также А. Н. Косыгиным. 17—18 июня в Москве находился первый секретарь ЦК СЕПГ Э. Хонеккер. В ходе встреч и бесед с Л. И. Брежневым значительное внимание было уделено перспективам сотрудничества в области экономики в соответствии с программой социалистич. экономич. интеграции, в частности задаче расширения кооперации и специализации в ведущих отраслях народного хозяйства обеих стран. На празднование 25-й годовщины образования ГДР выезжала советская партийно-правительственная делегация во главе с Л. И. Брежневым (5—8 октября). В сентябре в ГДР состоялось заседание межправительственной комиссии по экономическому и научно-техническому сотрудничеству. Глава советской делегации зам. пред. Совета Министров СССР Н. А. Тихонов был принят Э. Хонеккером 18 сентября. В результате работы комиссии были подписаны соглашения, направленные на дальнейшее углубление экономической интеграции двух стран.

17 марта Л. И. Брежнев, Н. В. Подгорный и А. Н. Косыгин направили приветственное послание генеральному секретарю ЦК ТПК, президенту КНДР Ким Ир Сену и премьеру Административного совета Ким Иру по случаю 25-й годовщины соглашения об экономическом и культурном сотрудничестве между СССР и КНДР. С 4 по 10 июля в СССР находилась делегация ТПК во главе с кандидатом в члены Полит. комитета ЦК Ким Ен Намом. На встрече с А. П. Кириленко и К. Ф. Катушевым состоялся обмен мнениями о развитии и углублении отношений дружбы и сотрудничества между СССР и КНДР, КПСС и ТПК. В июне в Москве подписан протокол о товарообороте, в июле — протокол о дальнейшем расширении взаимовыгодного сотрудничества. 18 января в Москве подписано соглашение о сотрудничестве в области рыболовства.

С 28 января по 3 февраля состоялся визит на Кубу Л. И. Брежнева. В ходе визита были обсуждены состояние и перспективы развития советско-кубинских отношений. Л. И. Брежневу была вручена высшая награда республики — Национальный орден Хосе Марти, которого он удостоен за выдающийся вклад в развитие братской дружбы между СССР и Кубой, за неутомимую деятельность на благо мира и социализма. 31 января в Гаване подписан протокол о научно-техническом сотрудничестве между мин. гражданской авиации СССР и кубинским институтом гражданской авиации. 18 марта Л. И. Брежнев встретился с членом Политбюро, вторым секретарем ЦК КП Кубы Р. Кастро Рус, находившемся в Советском Союзе с неофициальным визитом. 15 ноября А. Н. Косыгин принял в Москве члена Секретариата ЦК КП Кубы, зам. премьер-министра К. Р. Родригеса. 25 января в Москве подписан протокол о взаимных поставках товаров в 1974 г.

13 февраля в ЦК КПСС состоялась встреча А. П. Кириленко с делегацией МНРП во главе с членом Политбюро, секретарем ЦК МНРП Д. Моломжамцем, находившейся в СССР для ознакомления с опытом КПСС по руководству планированием и управлением народным хозяйством. 24 апреля Л. И. Брежнев имел беседу с первым секретарем ЦК МНРП, пред. Совета Министров МНР Ю. Цеденбалом. 24 июня Ю. Цеденбала принял Н. В. Подгорный. 1 июля А. Н. Косыгин встретился в Москве с Ю. Цеденбалом и членом Политбюро ЦК МНРП, пред. Совета Министров МНР Ж. Батмунхом. В ходе беседы обсуждались вопросы дальнейшего развития и углубления сотрудничества между СССР и МНР, практического осуществления Комплексной программы социалистической экономической интеграции. В тот же день А. Н. Косыгин и Ж. Батмунх подписали соглашение, предусматривающее дальнейшее расширение сотрудничества в области экономики, культуры и просвещения. 2 сентября в Москве между Л. И. Брежневым и Ю. Цеденбалом состоялся обмен мнениями по вопросам дальнейшего развития братского всестороннего сотрудничества между КПСС и МНРП, Советским Союзом и МНР. 25—27 ноября в МНР находилась партийно-правительственная делегация СССР во главе с Л. И. Брежневым, принявшая участие в торжествах по случаю 50-летия III съезда МНРП и провозглашения Монголии народной республикой. В декабре в Москве подписан протокол о товарообороте на 1975 г.

В торжествах по случаю 30-летия народной Польши приняла участие советская партийно-правитель-

ственная делегация во главе с Л. И. Брежневым, которая находилась в ПНР с 19 по 22 июля. 17 июля на открытие в Москве выставки «30 лет социалистической Польши» в СССР приезжала партийно-правительственная делегация во главе с пред. Совета Министров ПНР П. Ярошевичем. 15 августа в Крыму состоялась встреча Л. И. Брежнева с находившимся там на отдыхе первым секретарем ЦК ПОРП Э. Гереком. Руководители двух партий выразили удовлетворение всесторонним советско-польским сотрудничеством, обсудили перспективы его дальнейшего развития. 29 сентября — 1 октября с визитом в ПНР находился А. А. Громыко. 18—22 ноября в СССР находился член Политбюро ЦК ПОРП, министр национальной обороны ПНР генерал армии В. Ярузельский. Он был принят Л. И. Брежневым, имел встречи с А. А. Гречко. 6 декабря подписано соглашение о сотрудничестве в строительстве в СССР объектов нефтяной пром-сти, а также о поставках советской нефти в ПНР. 20 декабря в Москве подписан протокол о товарообороте и платежах на 1975 г.

С 9 по 13 декабря СССР посетил министр иностранных дел СРР Д. Маковеску. Он был принят Н. В. Подгорным и А. Н. Косыгиным, имел встречу с А. А. Громыко. В ходе бесед стороны подчеркнули решимость всемерно содействовать дальнейшему укреплению дружбы и всесторонних связей между социалистическими странами на основе принципов марксизма-ленинизма и социалистического интернационализма, упрочению их единства и сплоченности, дальнейшему углублению сотрудничества стран — участниц Варшавского договора и СЭВ. В состоявшихся в Бухаресте торжествах по случаю 30-летия освобождения Румынии от фашистского ига приняла участие партийно-правительственная делегация СССР во главе с А. Н. Косыгиным, находившаяся в СРР с 21 по 24 августа. В Москве 11 января подписан договор о товарообороте с СРР на 1974 г., 29 мая в Бухаресте — план культурного и научного сотрудничества на 1974—75 гг., 30 декабря в Москве — протокол к соглашению от 26 мая 1970 г. о сооружении в СРР атомной электростанции.

7 июня Л. И. Брежнев принял в Кремле члена ЦК КПЧ, министра национальной обороны ЧССР генерала армии М. Дзура. М. Дзур имел встречи и беседы с А. А. Гречко. 1 августа Л. И. Брежнев встретился в Крыму с находившимся там на отдыхе генеральным секретарем ЦК КПЧ Г. Гусаком. В ходе встречи были обсуждены вопросы дальнейшего развития и углубления всестороннего сотрудничества между КПСС и КПЧ, актуальные проблемы координации действий обеих стран на международной арене. По случаю 30-й годовщины Словацкого национального восстания против гитлеровских захватчиков (29 августа) советские руководители направили руководителям ЧССР приветственную телеграмму. В состоявшихся торжествах в ЧССР приняла участие советская партийно-правительственная делегация во главе с А. А. Гречко. В июне в Москве в ходе работы 14-го заседания межправительственной комиссии по научно-техническому и экономическому сотрудничеству были подписаны соглашение по обеспечению техн. обслуживания взаимопоставляемых машин и оборудования и ряд др. соглашений. 4 декабря заключено соглашение о сотрудничестве в развитии на территории СССР производства железосодержащего сырья и ферросплавов на основе ген. соглашения между НРБ, ВНР, ГДР, ПНР, СРР, СССР и ЧССР в этой области экономического сотрудничества. 18 декабря подписан протокол о товарообороте на 1975 г.

10 сентября Л. И. Брежнев принял члена Президиума ЦК СКЮ, члена Президиума СФРЮ Э. Карделя, находившегося в Советском Союзе на отдыхе. Во время беседы были обсуждены вопросы дальнейшего развития всестороннего сотрудничества между КПСС и СКЮ, Советским Союзом и Югославией. В 1974 г. продолжали успешно развиваться советско-югославская торговля, научно-технические, культурные и др. связи. В Белграде 11 января подписан протокол о товарообороте с СФРЮ на 1974 г., который превышает 1 млрд. долл., 24 мая — соглашение о сотрудничестве в области культуры, науки и образования и план культурного сотрудничества на 1974—76 гг. 24 декабря А. Н. Косыгин принял зам. пред. Союзного исполнительного веча СФРЮ Б. Шефера. Обсуждались вопросы советско-югославского сотрудничества в 1975 г.

КПСС и Советское государство проводили в отношении КНР принципиальный курс 24-го съезда КПСС, сочетавший решительную борьбу против теории и практики маоизма как враждебного ленинизму течения с готовностью к нормализации межгосударственных отношений с КНР. Как и в предыдущие годы, Пекин отклонял все разумные предложения СССР об урегулировании отношений. 21 января посольству КНР в СССР была вручена нота МИД СССР. В ней содержался решительный протест против ареста в Пекине в январе советских дипломатических работников и варварского обращения с ними. 28 марта в ноте посольству КНР МИД СССР заявил, что китайская сторона пытается использовать вынужденную посадку на территории Китая советского пограничного вертолета с тремя членами экипажа для нагнетания враждебной СССР атмосферы в стране и дальнейшего обострения советско-китайских отношений. 2 мая зам. министра иностранных дел СССР Л. Ф. Ильичев сделал послу КНР в СССР Лю Син-цюаню заявление в связи с продолжающимся задержанием китайскими властями советского пограничного вертолета и трех членов его экипажа. Аналогичные заявления сделал 4 мая посол СССР в КНР В. С. Толстиков МИД'у КНР, и 21 июня первый зам. министра иностранных дел СССР В. В. Кузнецов врем. поверенному в делах КНР в СССР Ма ле.

В приветственном послании Президиума Верховного Совета СССР и Совета Министров СССР Постоянному комитету Всекитайского собрания народных представителей и Государственному совету КНР по случаю 25-й годовщины провозглашения Китайской народной республики (1 октября) говорилось, что Советский Союз был и остается сторонником нормализации отношений с КНР, восстановления дружбы с китайским народом. Этим целям служат предложения СССР, в частности о заключении с КНР договора о неприменении силы и договора о ненападении, о развитии отношений в различных областях на взаимовыгодной основе.

Согласованный курс в международных делах Советского Союза, братских стран социалистического содружества, как и в предыдущие годы, был определяющим фактором в достижении позитивных перемен на мировой арене.

Государства — участники Варшавского договора, координируя свои действия, прилагали усилия для успешного завершения такой коллективной акции, как Совещание по безопасности и сотрудничеству в Европе. Это явилось бы крупнейшим вкладом в превращение Европы в зону устойчивого мира и плодотворного сотрудничества. СССР, другие страны социалистического содружества, отвергая попытки некоторых западноевропейских участников совещания добиться односторонних преимуществ при обсуждении прежде всего проблем культурного и гуманитарного сотрудничества, подчеркивали, что главной задачей совещания является разработка основ безопасности и мирных отношений между государствами в Европе.

СССР принимал активное участие в происходивших в Вене переговорах о сокращении вооруженных сил и вооружений в Центральной Европе. Отстаивая согласованный государствами — участниками совещания в Вене принцип ненанесения ущерба безопасности ни одной из участвующих в переговорах сторон, СССР и другие социалистические страны предлагали проведение взаимного и равноценного сокращения вооруженных сил и вооружений всеми государствами — участниками будущего соглашения, что позволило бы уменьшить численность войск в Центральной Европе, не нарушая сложившегося примерно равного соотношения сил и не давая никому односторонних военных преимуществ. Стремясь продвинуть переговоры вперед, социалистические страны — СССР, ГДР, ПНР и ЧССР в октябре предложили заключить отдельное соглашение о проведении в Центр. Европе первоначального сокращения вооруженных сил одиннадцати прямых участников переговоров на 20 тыс. чел. с каждой стороны, в т. ч. по 10 тыс. чел. со стороны СССР и США.

Благодаря настойчивым усилиям КПСС и Советского государства в 1974 г. удалось добиться дальнейшего развития отношений мирного сосуществования и взаимовыгодного сотрудничества СССР с капиталистическими странами.

Важным звеном в разрядке международной напряженности было развитие отношений между СССР и США, которые характеризовались расширением контактов и сотрудничества в различных областях, включая сферу международной политики, торговых, экономических и др. связей.

11 января А. Н. Косыгин принял президента американского концерна «Пуллман» С. Кейси и вице-президента Д. Морфи, находившихся в Советском Союзе в связи с участием их концерна в строительстве Камского автомобильного завода и др. промышленных объектов. 26 февр. в Вашингтоне состоялось 1-е заседание американо-советского торгово-экономического совета, созданного в соответствии с договоренностью во время визита Л. И. Брежнева в США в июне 1973 г.; в заседании приняли участие Н. С. Патоличев и министр финансов США Дж. Шульц. С 24 по 28 марта в Москве находился государственный секретарь США Г. Киссинджер. Он имел беседы с Л. И. Брежневым и А. А. Громыко, связанные с подготовкой к новому визиту президента США в СССР.

7 апреля Н. В. Подгорный, выезжавший во Францию в связи с кончиной ее президента Ж. Помпиду, встретился в Париже с президентом США Р. Никсоном. 9 апреля Л. И. Брежнев принял в Москве министра торговли США Ф. Дента, находившегося в Москве в связи с открытием выставки «Станки США-74». А. А. Громыко, участвовавший в работе специальной сессии ГА ООН, 12 апреля имел встречу в Вашингтоне с президентом США Р. Никсоном, 13 апреля — с Г. Киссинджером. 28—29 апреля А. А. Громыко и Г. Киссинджер провели встречи в Женеве с целью широкого обмена мнениями по вопросам, представляющим взаимный интерес.

С 20 по 30 мая в США находилась с официальным визитом делегация Верховного Совета СССР, возглавляемая Б. Н. Пономаревым. 23 мая она была принята в Белом доме Р. Никсоном. Делегация встречалась с вице-президентом Дж. Фордом, министром торговли Ф. Дентом, а также с членами Конгресса США.

26 мая — 7 июня США по приглашению Национальной конференции губернаторов посетила делегация руководящих работников республик, краев и областей Советского Союза во главе с пред. Совета Министров УССР А. П. Ляшко. 3 июня Л. И. Брежнев принял представителя деловых кругов США, сопредседателя американо-советского торгово-экономического совета Д. Кендалла.

С 27 июня по 3 июля в Советском Союзе с официальным визитом находился президент США Р. Никсон. В Москве состоялись переговоры между Л. И. Брежневым, Н. В. Подгорным, А. Н. Косыгиным, А. А. Громыко и Р. Никсоном и Г. Киссинджером. Первостепенное внимание в ходе переговоров было уделено вопросам дальнейшего уменьшения военной опасности и ограничения стратегических вооружений, ограничению испытаний ядерного оружия. Стороны отметили необходимость успешного завершения совещания по безопасности и сотрудничеству в Европе. Они подтвердили свои позиции по мирному урегулированию на Ближнем Востоке на основе резолюций Совета Безопасности ООН. В ходе визита были подписаны совместные коммюнике и заявление, протокол к договору 1972 г. об ограничении систем противоракетной обороны, договор об ограничении подземных испытаний ядерного оружия и протокол к нему; долгосрочное соглашение о содействии экономическому, промышленному и техническому сотрудничеству; соглашения о сотрудничестве в области энергетики, жилищного и других видов строительства, научных исследований и разработки искусственного сердца. Советско-американские переговоры явились новым крупным вкладом в улучшение советско-американских отношений, оказали содействие дальнейшей разрядке международной напряженности, утверждению в международных отношениях принципов мирного сосуществования государств с различными социальными системами.

10 августа Н. В. Подгорный направил Дж. Форду поздравление по случаю его вступления на пост президента США. 20 и 21 сентября в Вашингтоне А. А. Громыко имел встречи в Белом доме с Дж. Фордом и Г. Киссинджером. Стороны подтвердили решимость продолжать следовать курсу на дальнейшее развитие и улучшение советско-американских отношений в интересах народов обеих стран, всеобщего мира и международной безопасности. 15—16 октября в Москве состоялось 2-е заседание американо-советского торгово-экономического совета.

15 октября Л. И. Брежнев принял министра финансов США У. Саймона, участвовавшего в заседании совета. Л. И. Брежнев, выступая на обеде по случаю этого заседания, отметил успехи в развитии торгово-экономических отношений, а также внедрение в практику отношений долгосрочных крупных проектов на компенсационной основе (среди них соглашение о сооружении в СССР крупного химического комплекса и о взаимных поставках удобрений) и подчеркнул, что СССР выступает за устойчивые взаимовыгодные экономические связи, но отвергает как неприемлемые попытки обусловить развитие связей предъявлением требований по вопросам, относящимся к внутренней компетенции государств. 7 октября в Москве начались переговоры относительно заключения соглашения, регулирующего подземные ядерные взрывы в мирных целях.

С 23 по 27 октября в Москве состоялись беседы Л. И. Брежнева и А. А. Громыко с Г. Киссинджером по широкому кругу вопросов: состояние и перспективы дальнейшего развития отношений между СССР и США, включая вопросы, касающиеся разработки нового долговременного соглашения об ограничении стратегических вооружений; актуальные международные проблемы.

В соответствии с совместным советско-американским заявлением от 3 июля 1974 г., с 1 по 5 ноября в Москве состоялась встреча представителей СССР и США по вопросу о мерах, направленных на устранение опасностей использования средств воздействия на природную среду в военных целях. 22 ноября был подписан советско-американский контракт на общую сумму в 3 млрд. долл. о совместных разработках природного газа в Сибири.

23—24 ноября в районе Владивостока состоялась рабочая встреча Л. И. Брежнева с Дж. Фордом. В переговорах приняли участие А. А. Громыко и Г. Киссинджер. В совместном советско-американском заявлении было подтверждено намерение СССР и США заключить в ближайшее время долгосрочное соглашение об ограничении стратегических наступательных вооружений, основанное на равенстве и принципе одинаковой безопасности сторон. Состоялся также обмен мнениями по таким международным проблемам, как европейская безопасность и сотрудничество, сокращение вооруженных сил и вооружений в Центр. Европе, нераспространение ядерного оружия, положение на Кипре. По ближневосточному вопросу СССР и США подчеркнули необходимость политического урегулирования конфликта в этом районе. В ходе встречи стороны выразили стремление расширять и углублять взаимовыгодное торгово-экономическое и научно-техническое сотрудничество и подчеркнули особое значение налаживания на долгосрочной основе торгово-экономического сотрудничества, включая крупномасштабные проекты.

19 декабря опубликованы Заявление ТАСС и письмо А. А. Громыко Г. Киссинджеру от 26 октября, касающиеся торгово-экономических отношений между СССР и США. В этих документах были отвергнуты как неприемлемые все попытки обусловить положительное решение в Конгрессе США вопросов торгово-экономич. отношений двух стран разного рода оговорками и требованиями, представляющими собой грубое вмешательство во внутренние дела СССР.

Важным направлением внешнеполитической деятельности Советского государства оставалось развитие всестороннего дружественного сотрудничества с Францией. С 6 по 8 февраля в Ленинграде проходила 11-я сессия смешанной советско-французской комиссии по научно-техническому и экономическому сотрудничеству. Сессия констатировала, что намеченная на 1970—74 гг. задача удвоения взаимного товарооборота выполнена. Были рассмотрены вопросы, связанные с реализацией программы углубления сотрудничества в области науки и техники на десятилетний период, подписанной в июле 1973 г. 15—18 февраля в Париже с официальным визитом находился А. А. Громыко. Он был принят президентом Франции Ж. Помпиду, вел переговоры с министром иностранных дел Франции М. Жобером. Стороны подтвердили неизменную приверженность взятым обязательствам, которые зафиксированы в «Принципах сотрудничества между СССР и Францией» и в протоколе о политических консультациях. Переговоры касались также общеевропейского совещания, политического урегулирования на Ближнем Востоке, энергетической проблемы.

12—13 марта в СССР, в Пицунде (близ Сочи), находился Ж. Помпиду. Встреча стала новым свидетельством прочности традиционной советско-французской дружбы.

5—8 апреля в Париж в связи с кончиной Ж. Помпиду выезжал Н. В. Подгорный во главе гос. делегации СССР. 5 апреля он нанес визит вр. испол. обязанности президента А. Поэру и передал ему соболезнования советского народа.

22 мая Н. В. Подгорный направил поздравительную телеграмму В. Жискар д'Эстену в связи с избранием его на пост президента Франции. С 10 по 12 июля в Париже под председательством министра экономики и финансов Франции Ж.-П. Фуркада проходила 9-я сессия постоянно действующей смешанной советско-французской комиссии. Советскую правительственную делегацию возглавлял В. А. Кириллин. 11 июля был подписан протокол о сотрудничестве в области мирного использования атомной энергии на 1974—75 гг. 11—13 июля по приглашению Советского правительства в СССР находился с официальным визитом министр иностранных дел Франции Ж. Сованьярг. Он был принят Л. И. Брежневым, имел беседы с А. А. Громыко.

16 сентября А. Н. Косыгин принял гос. секретаря по внешней торговле Франции Н. Сегара. В беседе было подчеркнуто важное значение дальнейшего развития советско-французского сотрудничества в интересах обеих стран и углубления процесса разрядки напряженности. По случаю 50-летия установления (28 октября) дипломатических отношений между СССР и Францией руководители СССР и Франции обменялись поздравительными посланиями.

4—7 декабря во Франции состоялась рабочая встреча Л. И. Брежнева с президентом В. Жискар д'Эстэном. Основное внимание на переговорах в Рамбуйе было уделено углублению политического сотрудничества СССР и Франции как в сфере двусторонних отношений, так и при решении важных международных проблем. Стороны подчеркнули свою решимость способствовать скорейшему завершению на высшем уровне совещания по безопасности и сотрудничеству в Европе. 6 декабря Л. И. Брежнев и В. Жискар д'Эстэн подписали соглашение об экономическом сотрудничестве на 1975—79 гг.; Н. С. Патоличев и министр экономики и финансов Ж.-П. Фуркад подписали протокол к программе углубления сотрудничества в области экономики и промышленности на десятилетний период; соглашения об условиях кредитования французского экспорта машин и оборудования на пятилетний срок и о дополнительных поставках природного газа из СССР во Францию. Был подписан также протокол об участии французских фирм в строительстве в СССР на компенсационной основе комплекса по производству глинозема и алюминия.

В январе в Бонне состоялась 3-я сессия комиссии СССР и ФРГ по экономическому и научно-техническому сотрудничеству; В. Н. Новиков подписал документ о долгосрочной перспективе развития взаимного экономического, промышленного и технического сотрудничества с ФРГ. Он был принят канцлером В. Брандтом. 27 февраля Л. И. Брежнев принял федерального министра Э. Бара. В ходе беседы были обсуждены вопросы дальнейшего развития отношений между СССР и ФРГ, подтверждена решимость идти по пути постоянного углубления сотрудничества обеих стран в различных областях на основе договора от 12 августа 1970 г. и совместного заявления от 21 мая 1973 г. В марте в Москве подписано генеральное соглашение об участии фирм ФРГ в строительстве металлургического комплекса в районе Курска.

15 мая А. Н. Косыгин поздравил Г. Шмидта в связи с его избранием на пост федерального канцлера ФРГ. 16 мая Н. В. Подгорный в телеграмме на имя В. Шееля поздравил его с избранием президентом ФРГ. 15—16 сентября А. А. Громыко находился в Бонне. Он был принят В. Шеелем и Г. Шмидтом. Состоялись консультации с министром иностранных дел Г.-Д. Геншером.

С 15 по 18 октября в Москве проходила 4-я сессия комиссии СССР и ФРГ по экономическому и научно-техническому сотрудничеству, которая рассмотрела широкий круг вопросов, связанных с дальнейшим

расширением взаимного сотрудничества. 18 октября А. Н. Косыгин принял министра экономики Г. Фридерихса, находившегося в Москве в связи с проведением сессии. 28—31 октября в СССР находились с официальным визитом Г. Шмидт и Г.-Д. Геншер. Состоялся ряд встреч и бесед с ними Л. И. Брежнева, А. Н. Косыгина, А. А. Громыко. В подписанном совместном заявлении стороны подчеркнули, что Московский договор между СССР и ФРГ от 12 августа 1970 г. остается надежной основой дальнейшего улучшения отношений между двумя странами. Была достигнута договоренность о проведении регулярных консультаций по важным вопросам двусторонних отношений, а также по международным проблемам. Стороны высказались за успешное завершение общеевропейского совещания в возможно более сжатые сроки и выразили готовность активно содействовать поиску решений и внести свой вклад в достижение успеха на переговорах в Вене. 30 октября Л. И. Брежнев и Г. Шмидт подписали соглашение о дальнейшем развитии экономического сотрудничества. 29 октября в Москве были заключены контракты: с фирмой «Рургаз АГ» о поставке в ФРГ в 1978—2000 гг. 60 млрд. $м^3$ природного газа, с фирмой «Маннесман АГ» о закупке у нее 1 млн. *т* труб большого диаметра, а также соглашение о предоставлении СССР консорциумом банков ФРГ во главе с «Дойче банк» долгосрочного кредита в 1,5 млрд. марок ФРГ. 2 октября в Москве с фирмой «Клёкнер-Хумбольд-Дейц АГ» подписано соглашение о поставках в СССР ок. 9 тыс. тяжелых грузовиков на сумму 1 млрд. марок ФРГ.

В феврале в СССР и Великобритании отмечалось 50-летие установления дипломатических отношений. 6 мая в Лондоне заключено соглашение на 10 лет о развитии экономического, научно-технического и промышленного сотрудничества. 19—26 мая в Лондоне находилась правительственная делегация во главе с зам. пред. Совета Министров В. А. Кириллиным, которая участвовала в 3-й сессии постоянной комиссии по научно-техническому и торгово-экономическому сотрудничеству. 22 мая подписано соглашение о сотрудничестве в области охраны окружающей среды сроком на 5 лет.

1974 г. ознаменовался расширением сотрудничества с Италией. 7 февраля в обеих странах была отмечена 50-я годовщина установления дипломатических отношений. 18—22 февраля в стране находился с официальным визитом А. А. Громыко. Он был принят президентом республики Дж. Леоне и пред. Совета министров М. Румором, вел переговоры с министром иностранных дел А. Моро. Министры подписали соглашение о научном и техническом сотрудничестве и протокол, предусматривающий открытие ген. консульства СССР в Милане и ген. консульства Италии в Ленинграде.

С 24 по 29 июля СССР с официальным визитом посетил министр иностранных дел А. Моро. 25 июля он был принят Л. И. Брежневым. Между А. А. Громыко и А. Моро состоялись переговоры. В обсуждении кипрского вопроса СССР и Италия выступили за немедленное прекращение всякой иностранной военной интервенции против Кипра, за восстановление конституционного порядка в этой стране, за обеспечение его независимости, суверенитета и территориальной целостности. В ходе визита было подписано соглашение о развитии экономического, промышленного и технического сотрудничества на десятилетний период. В мае заключено соглашение с фирмой «ЭНИ» о строительстве в СССР крупного завода по производству химикатов, в сентябре — с фирмой «Фансидер» о поставках в СССР в 1974—79 гг. труб большого диаметра в обмен на уголь, жел. руду и металлолом. В июне открыт газопровод, по которому из СССР в Италию начал поступать природный газ.

16—18 февраля в Москве с неофициальным визитом находился президент Финляндии У. К. Кекконен. Н. В. Подгорный и А. Н. Косыгин обсуждали с ним вопросы двусторонних отношений, а также актуальные проблемы международного положения. Стороны отметили неуклонное и успешное развитие отношений между обеими странами на основе Договора о дружбе, сотрудничестве и взаимной помощи 1948 г. 26 апреля в Кремле состоялась беседа Л. И. Брежнева с зам. премьер-министра, министром иностранных дел А. Карьялайненом, находившимся в СССР с дружественным неофициальным визитом. В беседе принял участие А. А. Громыко. В апреле в Москве подписано соглашение о морском судоходстве. 7—9 сентября У. К. Кекконен посетил СССР. Он ознакомился со строительством Костомукшского горно-обогатительного комбината, сооружаемого при содействии финских фирм. 12 сентября в Хельсинки подписано соглашение о товарообороте и платежах на 1976—80 гг.

С 14 по 17 октября в Финляндии находилась советская гос. делегация во главе с Н. В. Подгорным. Она приняла участие в торжествах по случаю 30-й годовщины подписания соглашения о перемирии между СССР и Финляндией и 30-летия общества «Финляндия—Советский Союз». Обществу был вручен орден Дружбы народов. 16 октября состоялось подписание соглашения о сотрудничестве в области энергетики и перспективной программы научно-технич. сотрудничества.

25 февраля в СССР и Австрии отмечалось 50-летие установления дипломатических отношений. С 28 мая по 1 июня в СССР находился с официальным визитом федеральный канцлер Б. Крайский. Он был принят Н. В. Подгорным, имел обмен мнениями с А. Н. Косыгиным по вопросам советско-австрийских отношений и перспективам их развития, а также по актуальным международным проблемам. Стороны заявили о своей решимости всемерно содействовать дальнейшей разрядке напряженности с целью придать ей необратимый характер. СССР и Австрия отметили важность проходящего в Женеве второго этапа совещания по безопасности и сотрудничеству в Европе и подчеркнули необходимость его продолжения в деловом и конструктивном духе. 26 ноября заключено соглашение о поставках в Австрию в 1978—2000 гг. до 500 млн. $м^3$ природного газа ежегодно и в СССР 200 тыс. *т* труб в ближайшие 4 года.

В апреле в Португалии демократическими силами был свергнут фашистский режим. 16 мая опубликовано приветствие ЦК КПСС ЦК КП Португалии по случаю свержения фашистского режима Томаша — Каэтану. 9 июня СССР и Португалия установили дипломатические отношения. С 29 октября по 3 ноября в Москве находилась правительственная делегация Португалии во главе с гос. министром А. Куньялом. 2 ноября Н. В. Подгорный и Б. Н. Пономарев приняли А. Куньяла и гос. секретаря по вопросам общественной информации Г. Консейсао-и-Силва. В ходе встречи было признано целесообразным подготовить и представить на рассмотрение обоих правительств проекты двусторонних соглашений, которые содействовали бы развитию взаимовыгодного сотрудничества в целях экономического и социального прогресса. На переговорах были изучены также вопросы научно-технического сотрудничества, возможности дальнейшего развития культурного обмена и обмена в области средств массовой информации. 12 декабря в Лисабоне подписано соглашение о воздушном сообщении, 19 декабря в Москве — торговое соглашение, 20 декабря — соглашение о морском судоходстве.

В течение года отмечалось 50-летие установления дипломатических отношений с Швецией, Данией и Норвегией.

С 18 по 25 марта в СССР с официальным визитом находился премьер-министр Норвегии Т. Браттели. В ходе визита состоялись переговоры с А. Н. Косыгиным и А. А. Громыко. 19 марта Т. Браттели принял Л. И. Брежнев.

19 ноября в Москве министры внешней торговли СССР и Бельгии Н. С. Патоличев и М. Туссэн подписали соглашение о развитии экономического, промышленного, научного и технического сотрудничества между СССР и Бельгийско-Люксембургским экономическим союзом на десятилетний период — первое долгосрочное соглашение такого типа. 22—28 апреля в СССР находился министр иностранных дел Нидерландов М. ван дер Стул. Он был принят А. Н. Косыгиным, вел переговоры с А. А. Громыко. СССР и Нидерланды отметили постоянное расширение взаимных отношений, в т. ч. в торгово-экономической, научно-технической и культурной областях. В ходе переговоров стороны подчеркнули необходимость предпринять усилия по наращиванию интенсивности и продуктивности работы общеевропейского совещания, а также решили содействовать его успешному завершению в кратчайший срок. Отмечая большое значение переговоров в Вене, СССР и Нидерланды заявили, что достижение договоренности при соблюдении принципа ненанесения ущерба безопасности какой-либо из сторон явилось бы серьезным вкладом в дело мира и безопасности в Европе и во всем мире.

25 марта Л. И. Брежнев принял руководителей японо-советского комитета по экономич. сотрудничеству — президента Федерации экон. организаций (Кэйданрэн) К. Уэмура, президента торгово-промышленной палаты С. Нагано, старшего управляющего директора Кэйданрэн Р. Котоо. В результате переговоров в министерстве внешней торговли СССР стороны проявили заинтересованность в развитии сотрудничества по разработке природных ресурсов Сибири и Дальнего Востока (якутский уголь, газ, лес, разработка и разведка на нефть и газ на шельфе о-ва Сахалин, лесные ресурсы Дальнего Востока). 5 апреля А. Н. Косыгин принял К. Танаку, находившегося в Москве по пути в Париж. 22 апреля в Токио был подписан межправительственный протокол о предоставлении Советскому Союзу долгосрочного банковского кредита в 1050 млн. долл.— самый большой банковский кредит в истории внешней торговли СССР с Японией — для закупки в Японии машин, оборудования, судов, строительных материалов и потребительских товаров, что будет содействовать разработке южноякутских коксующихся углей, разведке природного газа в Якутии и освоению дальневосточных лесных ресурсов. 3 июня в Москве подписано ген. соглашение о поставках в Японию южноякутского угля и о поставках в СССР машин, материалов и др. товаров для разработки южноякутского угольного бассейна сроком на 20 лет (правительственные обменные письма по этому проекту подписаны 26 июля в Токио). 26 июня в Токио подписано кредитное соглашение на 450 млн. долл.

В 1974 г. внимание мировой общественности было приковано к событиям на Кипре (см. статьи Кипр, Генеральная ассамблея ООН и Совет Безопасности). В заявлениях Советского правительства от 18 и 20 июля говорилось, что СССР поддерживает независимое существование Кипра как суверенного государства. Советский Союз вновь подтвердил, что он последовательно и решительно выступает за независимость и суверенитет кипрского государства, против аннексии и раздела Кипра.

22 августа СССР выступил с заявлением, в котором указывалось, что назрел вопрос о созыве для рассмотрения кипрской проблемы международной конференции в рамках ООН с участием Кипра, Греции, Турции и всех государств — членов Совета Безопасности, а также, возможно, других стран, в частности из числа неприсоединившихся. В сентябре Турцию, Грецию и Кипр посетил зам. министра иностранных дел СССР Л. Ф. Ильичев, который обменялся мнениями с руководителями этих стран по кипрскому вопросу, а также по проблемам двусторонних отношений.

Как и в предыдущие годы Советский Союз выступал за обеспечение быстрейшего прочного и справедливого урегулирования на Ближнем Востоке, ликвидации там опасного и постоянного источника военных конфликтов. Для достижения этой цели необходимо полное освобождение Израилем арабских территорий, захваченных в 1967 г., и обеспечение законных национальных прав арабского народа Палестины, включая право на создание своей государственности. Наиболее подходящим форумом для выработки соответствующих решений была бы женевская конференция по Ближнему Востоку, в которой приняли бы участие заинтересованные арабские государства, США, СССР, представители Организации освобождения Палестины. Проблема мирного урегулирования на Ближнем Востоке была предметом неоднократных обсуждений между представителями СССР и США — сопредседателей женевской конференции: во время визитов в Москву Г. Киссинджера 24—28 марта и 23—27 октября, встречи А. А. Громыко и Г. Киссинджера в Никосии 7 мая, визитов в СССР Р. Никсона 27 июня — 3 июля и Дж. Форда 23—24 ноября. Стороны условились с учетом их особой роли на женевской мирной конференции по Ближнему Востоку предпринять усилия для содействия ближневосточному урегулированию, высказались за возобновление работы конференции. СССР выступал с решительным осуждением израильских вооруженных провокаций против Сирии и Ливана, сохранявших напряженность на Ближнем Востоке.

21—24 января СССР посетил министр иностранных дел АРЕ И. Фахми. Он был принят Л. И. Брежневым, Н. В. Подгорным и А. А. Громыко. В ходе бесед стороны подчеркнули, что сотрудничество СССР и Египта зиждется не на временных конъюнктурных интересах, а на долговременных принципиальных основах. С 1 по 5 марта в АРЕ с официальным визитом находился А. А. Громыко. В ходе бесед с президентом АРЕ А. Садатом была подтверждена готовность сторон к практическому рассмотрению всех аспектов ближневосточного урегулирования в рамках женевской конференции.

С 14 по 18 октября в СССР с официальным визитом находилась правительственная делегация Египта во главе с И. Фахми. 15 октября он был принят Л. И. Брежневым. От имени Египта И. Фахми выразил признательность СССР за всестороннюю помощь и поддержку, оказываемые Египту в укреплении его национальной экономики и обороноспособности, в борьбе против империалистической агрессии Израиля. При обсуждении проблем ближневосточного урегулирования было вновь подтверждено, что полное и окончательное политическое урегулирование должно включать освобождение оккупированных Израилем в 1967 г. арабских территорий, обеспечение законных прав арабского народа Палестины, включая его право на создание своей государственности. Было подтверждено также согласие в том, что в ближайшее время должна возобновить свою работу женевская конференция. СССР и Египет высказались за то, чтобы представители Организации освобождения Палестины (ООП) приняли в этой конференции

самостоятельное участие на равных с другими ее участниками правах. 16 декабря в Каире состоялось парафирование соглашения между Госпланом СССР и министерством планирования АРЕ, предусматривающее учреждение смешанной советско-египетской комиссии по сотрудничеству в области экономического планирования. 29 декабря Л. И. Брежнев принял И. Фахми и военного министра М. А. Г. Гамаси. В ходе беседы Л. И. Брежнев подтвердил неизменность курса Советского Союза на оказание всесторонней помощи, поддержки арабским народам, включая арабский народ Палестины, в борьбе за установление прочного и справедливого мира на Ближнем Востоке. Стороны высказались за возобновление в ближайшее время работы женевской мирной конференции по Ближнему Востоку с участием всех заинтересованных сторон, включая ООП в качестве представителя арабского народа Палестины.

27 февраля — 1 марта и 5—7 марта САР посетил с официальным визитом А. А. Громыко, который имел встречи и беседы с президентом Х. Асадом. В коммюнике стороны подчеркнули, что «любое соглашение о разводе войск должно рассматриваться как первый шаг на пути к полному выводу израильских войск со всех оккупированных арабских земель с указанием конкретных сроков вывода, как составная часть общего ближневосточного урегулирования». 5 марта между САР и СССР был подписан протокол комплексной долгосрочной программы развития нефтяной промышленности Сирии. С 11 по 16 апреля в СССР с офиц. визитом находился ген. секретарь Партии арабского социалистического возрождения (ПАСВ), президент САР Х. Асад, возглавлявший партийно-правительственную делегацию. Состоялись переговоры между Л. И. Брежневым, Н. В. Подгорным, А. Н. Косыгиным и Х. Асадом. В итоге подписаны совместное заявление, а также план партийных связей между КПСС и ПАСВ на 1974 г., долгосрочное соглашение о дальнейшем развитии экономического и технического сотрудничества, план культурного и научного сотрудничества на 1974—75 гг., протокол о товарообороте на 1974 г. Большое внимание в ходе переговоров было уделено ближневосточному кризису.

5—7 мая и 27—29 мая в Сирии находился А. А. Громыко. В ходе его бесед в Дамаске А. А. Громыко заявил о решительной поддержке Советским Союзом позиций Сирии в вопросе о разъединении войск на сирийском фронте. 26—27 сентября в Москве проездом в КНДР находился Х. Асад. Он был принят Л. И. Брежневым. В ходе беседы Л. И. Брежнев подчеркнул, что СССР готов и впредь содействовать укреплению экономического потенциала и обороноспособности САР.

В январе советская правительственная делегация во главе с зам. пред. Совета Министров СССР В. Н. Новиковым вела в Багдаде переговоры о развитии экономического сотрудничества. В. Н. Новиков был принят зам. пред. Совета революционного командования Ирака С. Хусейном. С 25 по 27 февраля в СССР находился С. Хусейн. Он был принят Л. И. Брежневым, вел переговоры с А. Н. Косыгиным. 23—26 марта с официальным дружественным визитом по приглашению президента, пред. Совета рев. командования и министра обороны А. Х. Бакра в Ираке находился А. А. Гречко. В ходе встречи с президентом он передал А. Х. Бакру дружественное послание Л. И. Брежнева. 25 апреля в Москве подписано соглашение о морском торговом судоходстве. С 18 по 22 сентября состоялся визит специального представителя президента Ирака, министра иностранных дел Ш. Д. Така. 21 сентября его принял Н. В. Подгорный. Стороны с удовлетворением отметили, что дружественные отношения между СССР и Ираком носят устойчивый характер. 5 ноября в Багдаде подписан протокол, предусматривающий дальнейшее сотрудничество, в частности в сооружении объектов энергетического и нефтяного производств и др.

В июле—августе в СССР находилась делегация Организации освобождения Палестины во главе с председателем исполкома ООП Я. Арафатом. Делегация была принята в ЦК КПСС Б. Н. Пономаревым, в МИД СССР В. В. Кузнецовым. В ходе этих встреч и бесед была выражена поддержка Советским Союзом участия ООП в женевской мирной конференции на равных правах с другими ее участниками. В соответствии с просьбой Исполкома ООП было дано согласие на открытие в Москве представительства ООП. 27 ноября А. Н. Косыгин и Б. Н. Пономарев приняли в Москве делегацию ООП во главе с Я. Арафатом. Советская страна подтвердила солидарность СССР с борьбой арабского народа Палестины за свои национальные права и государственность.

С 27 по 31 мая в АНДР с официальным дружественным визитом находился А. А. Гречко. В ходе его бесед с пред. Рев. совета, пред. Совета Министров АНДР Х. Бумедьеном были рассмотрены вопросы советско-алжирских отношений и военного сотрудничества. 22 мая в Алжире подписаны протокол об экономич. и научно-техническом сотрудничестве и протокол о дальнейшем развитии научно-технического сотрудничества в черной и цветной металлургии, в области нефти, газа и др. 11 июня в Москве подписано долгосрочное соглашение о взаимных поставках товаров в 1974—77 гг. С 24 по 30 июля в СССР с официальным дружественным визитом во главе военной делегации АНДР был ген. секретарь министерства национальной обороны АНДР А. Латреш. 25 июля он был принят А. Н. Косыгиным. В празднования 20-летия алжирской революции приняли участие партийно-правительственная делегация во главе с В. И. Долгих и военная делегация во главе с заместителем министра обороны СССР генералом армии И. Г. Павловским.

18—24 июля визит в Советский Союз нанесла партийно-правительственная делегация НДРЙ во главе с ген. секретарем ЦК Национального фронта А. Ф. Исмаилом. Он был принят Н. В. Подгорным. 31 августа А. А. Громыко принял министра иностранных дел М. С. Мутыа. Министры обсудили вопросы двусторонних отношений, положение на Ближнем Востоке, в частности на юге Аравийского полуострова. 30 сентября А. Н. Косыгин принял находившегося на отдыхе в СССР премьер-министра и министра обороны А. Н. Мухаммеда. Затронув положение на Ближнем Востоке, в частности на юге Аравийского полуострова, стороны выразили решимость и впредь оказывать поддержку усилиям арабских народов по обеспечению справедливого урегулирования ближневосточной проблемы на основе полного вывода израильских войск со всех оккупированных в 1967 г. арабских территорий и обеспечения законных национальных прав арабского народа Палестины. 10 октября в ЦК КПСС состоялась встреча Б. Н. Пономарева с А. Н. Мухаммедом, в ходе которой стороны обменялись мнениями по вопросам дальнейшего развития дружественных отношений и сотрудничества между КПСС и Национальным фронтом НДРЙ.

С 14 по 20 мая в СССР с официальным визитом находился член Совета революционного командования, премьер-министр ЛАР майор А. С. Джеллуд. Он был принят Л. И. Брежневым, Н. В. Подгорным, вел переговоры с А. Н. Косыгиным. Стороны решительно осудили Израиль, сионизм и поддерживающие их империалистические силы, выразили твердое убежде-

ние в том, что ключевым моментом всеобъемлющего ближневосточного урегулирования должны стать полный и безусловный вывод израильских войск со всех оккупированных в 1967 г. арабских территорий и обеспечение законных прав арабского народа Палестины.

СССР, как и в предшествующие годы, развивал сотрудничество с другими государствами Африки. 8—12 июля Н. В. Подгорный находился с официальным визитом в Сомали. 11 июля был подписан Договор о дружбе и сотрудничестве между СССР и СДР сроком на 20 лет, который заложил прочный фундамент дальнейшего развития дружественных отношений между странами. Договор вступил в силу после обмена ратификационными грамотами, состоявшегося в Москве 29 октября.

С 20 по 28 мая в СССР с официальным визитом находился глава государства и федерального военного правительства Нигерии генерал Я. Говон. Переговоры с ним вели Л. И. Брежнев, Н. В. Подгорный, А. Н. Косыгин, А. А. Громыко, А. А. Гречко. В ходе них была подчеркнута необходимость скорейшего достижения полной и окончательной ликвидации колониализма и неоколониализма и подтверждена решимость сторон добиваться быстрого и эффективного выполнения Декларации ООН о предоставлении независимости колониальным странам и народам.

С 20 по 27 ноября в СССР находился с официальным визитом президент Замбии К. Д. Каунда. Он был принят Л. И. Брежневым, вел переговоры с Н. В. Подгорным, К. Т. Мазуровым. Особое внимание было уделено укреплению двусторонних отношений.

10 мая первый посол в Гвинее-Бисау Л. Н. Мусатов вручил в освобожденных районах Гвинеи-Бисау верительные грамоты пред. Гос. совета Л. Кабралу (решение об обмене дип. представительствами было достигнуто в ноябре 1973 г.). В сентябре Л. И. Брежнев, Н. В. Подгорный, А. Н. Косыгин направили ген. секретарю Африканской партии независимости Гвинеи и островов Зеленого Мыса (ПАИГК) А. Перейре, пред. Гос. совета Л. Кабралу и пред. Совета гос. комиссаров Ф. Мендесу поздравительную телеграмму по случаю 1-й годовщины провозглашения республики.

В 1974 г. СССР продолжал настойчиво добиваться прочного мира и безопасности в Азии, устранения потенциальной военной угрозы в ряде районов этого континента. Он выступал за последовательную реализацию парижского соглашения по Вьетнаму 1973 г., за прекращение войны в Камбодже в соответствии с коренными чаяниями патриотических сил этой страны. СССР высказывался за вывод иностранных войск из Южной Кореи, поддерживал программу КНДР, направленную на мирное, демократическое объединение Кореи. СССР с полным пониманием и одобрением относился к конструктивным усилиям Индии, Пакистана и Бангладеш в интересах дальнейшей нормализации обстановки в Южной Азии и установления в этом регионе отношений подлинного добрососедства и сотрудничества.

С 4 по 8 июня СССР посетил с официальным дружественным визитом глава государства, премьер-министр Афганистана М. Дауд. Состоялись его переговоры с Л. И. Брежневым, Н. В. Подгорным, А. Н. Косыгиным, А. А. Громыко. Стороны рассмотрели вопросы дальнейшего развития и укрепления дружественных советско-афганских отношений, а также актуальные международные проблемы. Было подчеркнуто, что СССР будет и впредь оказывать поддержку афганскому народу в его стремлении к прогрессу, укреплению своего суверенитета и независимости. По просьбе Афганистана Советский Союз выразил готовность оказать ему содействие в сооружении ряда новых объектов.

С 18 по 20 ноября в СССР находился шах Ирана Мохаммед Реза Пехлеви. Состоялись его переговоры с Л. И. Брежневым, Н. В. Подгорным, А. Н. Косыгиным и А. А. Громыко. Было достигнуто принципиальное согласие о сотрудничестве в сооружении некоторых крупных промышленных объектов в Иране и СССР.

Продолжали углубляться дружественные отношения с Индией. С 8 по 10 сентября в Москве находился с официальным визитом министр иностранных дел Индии С. Сингх. Он был принят Л. И. Брежневым, имел переговоры с А. А. Громыко. Стороны выразили глубокое удовлетворение состоянием взаимных отношений в политической, экономической и научно-технической областях. 19 сентября А. Н. Косыгин принял министра планирования Д. П. Дхара, возглавлявшего делегацию на состоявшейся в Москве 2-й сессии межправительственной советско-индийской комиссии по экономическому, торговому и научно-техническому сотрудничеству. С Индией подписаны документы о перспективном сотрудничестве в разведке, добыче и переработке нефти, газа и угля, о расширении мощностей металлургических заводов в Бхилаи и Бокаро, а также протокол об увеличении на одну треть взаимной торговли в 1974 г. (январь).

С 24 по 26 октября с официальным визитом в СССР находился премьер-министр Пакистана З. А. Бхутто. Он был принят Л. И. Брежневым, имел переговоры с А. Н. Косыгиным. Стороны подтвердили обоюдное стремление к проведению политических контактов и консультаций на различных уровнях, к расширению взаимовыгодного торгово-экономического, культурного и научно-технического сотрудничества. СССР и Пакистан выразили надежду, что путем переговоров на основе принципов мирного сосуществования будут урегулированы нерешенные вопросы между Индией и Пакистаном, а также разногласия между Пакистаном и Афганистаном.

11—16 ноября СССР посетила с официальным визитом премьер-министр Шри-Ланки С. Бандаранаике. Во время переговоров с А. Н. Косыгиным и А. А. Громыко было подтверждено стремление сторон расширять и углублять взаимовыгодное экономическое и техническое сотрудничество, научные и культурные контакты. Достигнута договоренность о расширении взаимных поставок товаров. В июне в Коломбо подписан план культурного и научного сотрудничества на 1974/75 г.

С 19 марта по 9 апреля СССР посетил премьер-министр Бангладеш шейх М. Рахман. 9 апреля он был принят Л. И. Брежневым. 17—22 мая в СССР находился министр иностранных дел К. Хоссейн. Он имел переговоры с А. А. Громыко. 20 мая К. Хоссейн был принят А. Н. Косыгиным.

В декабре состоялся визит в СССР министра иностранных дел Индонезии А. Малика. Он был принят Н. В. Подгорным, вел переговоры с А. А. Громыко; 26 декабря подписано соглашение об экономическом и техническом сотрудничестве. 23 марта в Джакарте подписано торговое соглашение.

30 января опубликовано сообщение об установлении дипломатических отношений с Фиджи.

В 1974 г. Советский Союз развивал отношения с Республикой Южный Вьетнам, а также с Лаосом, Бирмой и другими государствами Азии.

1 апреля опубликовано заявление ТАСС, в котором выражена поддержка конкретным предложениям ВРП РЮВ, направленным на обеспечение прочного и справедливого мира и достижение национального согласия в Южном Вьетнаме. Как указывалось в заявлении ТАСС, СССР со своей стороны будет и впредь содействовать точному претворению в жизнь достигнутых в Париже договоренностей и установлению во Вьетнаме прочного мира на демократической основе. В связи с 5-й годовщиной образования ВРП РЮВ (6 июня) Л. И. Брежнев, Н. В. Подгорный, А. Н. Косыгин направили поздравительное послание пред. Президиума ЦК НФОЮВ, пред. Консультативного совета ВРП РЮВ Нгуен Хыу Тхо и пред. ВРП РЮВ Хюинь Тан Фату, в котором подчеркивалось, что СССР рассматривает НФОЮВ и ВРП как единственно подлинных представителей национальных интересов южновьетнамского населения, твердо поддерживает их борьбу за мирный, независимый, демократический и нейтральный Южный Вьетнам. 10 декабря в Москве подписано соглашение об оказании Советским Союзом экономической помощи РЮВ в 1975 г.

22 марта Н. В. Подгорный направил главе государства, пред. Нац. единого фронта Камбоджи Народому Сиануку приветственное послание в связи с 4-й годовщиной создания НЕФК, в котором заверил, что советский народ неизменно выступал и выступает на стороне камбоджийских патриотов, ведущих справедливую борьбу за свободу и независимость родины.

9 апреля Н. В. Подгорный направил пред. Нац. политич. консультативного совета Лаоса принцу Суфанувонгу телеграмму по случаю образования коалиционных органов власти в стране. В телеграмме А. Н. Косыгина премьер-министру Врем. правительства национального единства принцу Суванна Фуме выражалась уверенность, что добрые отношения между СССР и Лаосом будут и впредь развиваться и крепнуть.

В 1974 г. дальнейшее развитие получило сотрудничество СССР с рядом стран Латинской Америки.

5 мая Л. И. Брежнев принял в Кремле личного представителя президента Аргентины министра экономики Х. Хельбарда, возглавлявшего правительственную делегацию. В беседе был затронут широкий круг вопросов, касающихся отношений между СССР и Аргентиной, в том числе в торгово-экономической области. Х. Хельбард был принят Н. В. Подгорным и А. Н. Косыгиным. Х. Хельбард выразил заинтересованность своего правительства в установлении контактов с СЭВ. 7 мая подписан протокол о создании двусторонней комиссии по торгово-экономическому и научно-техническому сотрудничеству. 26 августа заключено соглашение о морском судоходстве.

В октябре делегация представителей ряда правительственных учреждений Мексики во главе с зам. министра промышленности и торговли Э. Мендоса Берруэто побывала в Москве, где изучала возможности сотрудничества Мексики с СЭВ. В августе в СССР отмечалось 50-летие установления дипломатич. отношений с Мексикой.

Советские люди проявляли классовую солидарность с демократическими и патриотическими силами Чили в их борьбе за освобождение родины от военно-фашистского режима. 25 января в ЦК КПСС состоялась встреча А. П. Кириленко и Б. Н. Пономарева с ген. секретарем Соц. партии Чили К. Альтамирано. Во время беседы К. Альтамирано выразил благодарность ЦК КПСС во главе с Л. И. Брежневым, Советскому правительству, всему советскому народу за боевую солидарность с чилийским народом.

В июне установлены дипломатические отношения с Тринидадом и Тобаго.

На 29-й сессии ГА ООН (17 сентября — 18 декабря) рассмотрен ряд вопросов, касающихся сохранения и упрочения мира, урегулирования острых конфликтов в различных районах мира, ряд экономических проблем и вопросов разоружения и прекращения гонки вооружений. Конструктивный вклад в работу сессии внесла делегация СССР (см. статью ООН).

14 декабря сессия единодушно одобрила текст определения агрессии, разработанный представителями 35 государств—участников Специального комитета ООН по определению агрессии. Таким образом, была завершена работа, начатая по инициативе СССР еще в период деятельности Лиги Наций. 17 декабря сессия приняла резолюцию «Осуществление Декларации об укреплении международной безопасности» (этот вопрос поставлен на обсуждение в ООН по инициативе Советского Союза в 1969 г.). Сессия единогласно подтвердила ранее принятые в ООН резолюции о созыве всемирной конференции по разоружению, инициатором которого явился Советский Союз.

Л. И. Брежнев, подводя на декабрьском пленуме ЦК КПСС итоги 1974 г., подчеркнул, что в целом этот год принес новое продвижение в выполнении принятой 24-м съездом Программы мира. Еще более окрепли братские связи со странами социализма; сблизились позиции со многими развивающимися странами; разрядка в отношениях с капиталистическим миром становится все более устойчивой, опасность войны отодвигается. В этом немалое достижение ленинской миролюбивой политики КПСС и Советского государства.

А. Степанов, В. Евстигнеев.

Страны, с которыми СССР имеет дипломатические отношения на 1 января 1975 г.

1. Австралия
2. Австрия
3. Албания
4. Алжир
5. Арабская Республика Египет
6. Объединенные Арабские Эмираты
7. Саудовская Аравия
8. Аргентина
9. Афганистан
10. Бангладеш
11. Бельгия
12. Бирма
13. Болгария
14. Боливия
15. Ботсвана
16. Бразилия
17. Бурунди
18. Великобритания
19. Венгрия
20. Венесуэла
21. Верхняя Вольта
22. Демократическая Республика Вьетнам
23. Республика Южный Вьетнам
24. Габон
25. Гайана
26. Гамбия
27. Гана
28. Гватемала
29. Гвинея
30. Гвинея-Бисау
31. Экваториальная Гвинея
32. ГДР
33. ФРГ
34. Греция
35. Дагомея
36. Дания
37. Доминиканская Республика
38. Замбия
39. Заир
40. Индия
41. Индонезия
42. Иордания
43. Ирак
44. Иран
45. Ирландия
46. Исландия
47. Италия
48. Йеменская Арабская Республика
49. НДРЙ
50. Камбоджа
51. Камерун
52. Канада
53. Кения
54. Кипр
55. КНР
56. Колумбия
57. Конго
58. КНДР
59. Коста-Рика
60. Куба
61. Кувейт
62. Лаос
63. Либерия
64. Ливан
65. Ливия
66. Люксембург
67. Маврикий
68. Мавритания
69. Малагасийская Республика
70. Малайзия
71. Мали
72. Мальдивская Республика
73. Мальта
74. Марокко
75. Мексика
76. МНР
77. Непал
78. Нигер
79. Нигерия
80. Нидерланды
81. Никарагуа
82. Новая Зеландия
83. Норвегия
84. Пакистан
85. Перу
86. Польша
87. Португалия
88. Руанда
89. Румыния
90. Сенегал
91. Сингапур
92. Сирия
93. США
94. Сомали
95. Судан
96. Сьерра-Леоне
97. Таиланд
98. Танзания
99. Того
100. Тринидад и Тобаго
101. Тунис
102. Турция
103. Уганда
104. Уругвай
105. Фиджи
106. Финляндия
107. Франция
108. ЦАР
109. Чад
110. Чехословакия
111. Швейцария
112. Швеция
113. Шри-Ланка
114. Эквадор
115. Эфиопия
116. Югославия
117. Япония

КАЛЕНДАРЬ ВАЖНЕЙШИХ СОБЫТИЙ ВНЕШНЕЙ ПОЛИТИКИ СССР В 1974 г.*

I. Договоры, соглашения, коммюнике

Январь

10 — В Москве подписан протокол 15-го заседания межправительственной советско-польской комиссии по экономическому и научно-техническому сотрудничеству.

11 — Опубликовано сообщение о визите в СССР мин. ин. дел ВНР Ф. Пуйя.

11 — В Москве подписан протокол о товарообороте между СССР и СРР на 1974 г.

11 — В Белграде подписан протокол о товарообороте между СССР и СФРЮ на 1974 г.

14 — В Дели подписан протокол о развитии советско-индийского сотрудничества в области развития нефтяных месторождений.

15 — В Москве подписан протокол о товарообороте между СССР и НРБ на 1974 г.

15 — В Оттаве состоялся обмен ратификационными грамотами подписанного в Москве 7 апреля 1972 г. протокола о продлении срока действия советско-канадского торгового соглашения от 29 февраля 1956 г.

18 — В Москве подписано соглашение между СССР и КНДР о сотрудничестве в области рыболовства.

23 — В Москве подписано соглашение о научно-техническом сотрудничестве между ГКНТ и американской фирмой «Кайзер индустриз корпорейшн».

25 — Опубликовано сообщение о пребывании в СССР мин. ин. дел АРЕ И. Фахми.

25 — В Москве подписан протокол о взаимных поставках товаров между СССР и Кубой в 1974 г.

30 — Опубликовано сообщение об установлении дипломатических отношений между СССР и Фиджи.

31 — В Гаване подписан протокол между Министерством гражданской авиации СССР и ин-том гражданской авиации Кубы об установлении научно-технического сотрудничества.

31 — В Москве подписан протокол о сотрудничестве между министерствами культуры СССР и ГДР на 1974 г.

Февраль

1 — В Москве подписан протокол о товарообороте между СССР и Пакистаном на 1974 г.

2 — Опубликовано коммюнике о пребывании в САР делегации Верховного Совета СССР во главе с зам. пред. Президиума Верховного Совета Ф. А. Сургановым.

2 — В Гаване подписана советско-кубинская декларация в связи с пребыванием на Кубе ген. секретаря ЦК КПСС Л. И. Брежнева.

4 — Опубликовано сообщение о пребывании Л. И. Брежнева на Кубе.

5 — Опубликовано коммюнике о пребывании в АРЕ делегации Верховного Совета СССР во главе с пред. Совета Союза А. П. Шитиковым.

6 — Опубликовано сообщение о пребывании в США мин. ин. дел СССР А. А. Громыко.

7 — Опубликовано постановление Политбюро ЦК КПСС, Президиума Верховного Совета СССР, Совета Министров СССР об итогах визита Л. И. Брежнева на Кубу.

11 — В Праге подписаны рабочие протоколы о сотрудничестве в области телевидения и радиовещания между СССР и ЧССР на 1974—75 гг.

12 — В Москве подписан протокол о товарообороте между СССР и ГДР на 1974 г.

13 — Опубликовано сообщение о переговорах между А. А. Громыко и мин. ин. дел ПНР С. Ольшовским.

14 — Опубликовано сообщение о подписании в Буэнос-Айресе соглашений о расширении сотрудничества между СССР и Аргентиной.

19 — Опубликовано сообщение о пребывании в СССР президента Финляндии У. К. Кекконена.

20 — В МИД СССР состоялся обмен нотами между СССР и ФРГ, в которых подтверждено согласие сторон об учреждении военных атташатов при посольстве СССР в ФРГ и посольстве ФРГ в СССР.

22 — Опубликовано сообщение о пребывании А. А. Громыко в Италии.

22 — В Анкаре подписан протокол о товарообороте между СССР и Турцией на 1974 г.

28 — Опубликовано сообщение о пребывании в СССР зам. ген. секретаря Регионального руководства Партии арабского социалистического возрождения, зам. пред. Совета революционного командования Ирака С. Хусейна.

28 — В Москве между СССР и ПНР подписано соглашение о сотрудничестве в сооружении в ПНР атомной электростанции.

Март

6 — Опубликовано сообщение о визите А. А. Громыко в АРЕ.

6 — В Ниамее подписан протокол о культурном сотрудничестве между СССР и Нигером на 1974 г.

8 — Опубликовано коммюнике о визите А. А. Громыко в САР.

13 — Президиум Верховного Совета СССР ратифицировал соглашение между правительствами СССР и Ирана о сотрудничестве в расширении металлургического завода «Ария мехр» в Исфагане, подписанное в Тегеране 15 марта 1973 г.

14 — Опубликовано сообщение о встрече Л. И. Брежнева с президентом Франции Ж. Помпиду.

14 — Опубликовано сообщение о подписании в Праге соглашения между правительствами СССР и ЧССР о сотрудничестве в порядке кооперации в производстве оборудования для атомных электростанций.

17 — Опубликовано сообщение о том, что Политбюро ЦК КПСС, Президиум Верховного Совета СССР, Совет Министров СССР одобрили плодотворную работу по дальнейшему укреплению советско-французской дружбы, утверждению принципов мирного сосуществования во взаимоотношениях между государствами с различным общественным строем, проведенную Л. И. Брежневым в ходе встречи с президентом Франции Ж. Помпиду.

18 — В Москве подписано соглашение между правительствами СССР и Норвегии о судоходстве.

18 — В Москве состоялся обмен ратификационными грамотами консульской конвенции между СССР и Норвегией, подписанной в Осло 7 декабря 1971 г.

20 — В Москве подписана программа культурного и научного сотрудничества на 1974—75 гг. между СССР и Афганистаном.

21 — Опубликовано сообщение о подписании в Москве торгового и платежного соглашения и протокола о товарообороте на 1974 г. между СССР и Афганистаном.

22 — Опубликовано сообщение о подписании в Исламабаде контракта на поставку Советским Союзом Пакистану оборудования для 1-й очереди металлургического завода в Карачи.

21 — В Москве подписан межправительственный протокол о дальнейшем развитии сотрудничества СССР и ГДР в строительстве атомных электростанций в ГДР.

21 — В Москве подписано генеральное соглашение, предусматривающее участие ряда западногерманских фирм в строительстве металлургического комбината в районе Курска.

22 — В Хельсинки подписана конвенция по защите морской среды района Балтийского моря. Конвенцию подписали СССР, ГДР, ПНР, Швеция, Дания, ФРГ, Финляндия.

22 — В Москве подписано соглашение о научно-техническом сотрудничестве между ГКНТ и американской фирмой «Филип Моррис инкорпорейтед».

22 — В Москве подписана первая программа культурного и научного сотрудничества между СССР и Кипром на 1974—75 гг.

23 — В Джакарте подписано новое советско-индонезийское торговое соглашение о взаимном предоставлении режима наибольшего благоприятствования во всех вопросах торговли и мореплавания.

23 — В Багдаде состоялся обмен ратификационными грамотами договора о взаимном оказании правовой помощи между СССР и Ираком, подписанного в Москве 22 июня 1973 г.

26 — Опубликовано советско-норвежское коммюнике о пребывании в СССР премьер-министра Норвегии Т. Браттели.

27 — Опубликовано сообщение о визите мин. обороны СССР, Маршала Советского Союза А. А. Гречко в Ирак.

29 — Опубликовано сообщение о пребывании в СССР гос. секретаря США Г. Киссинджера.

29 — В Москве подписан план сотрудничества в области здравоохранения и медицинской науки на 1974—75 гг. между СССР и Финляндией.

Апрель

3 — В Москве подписано соглашение между СССР и Финляндией о морском судоходстве.

4 — В Москве подписано соглашение о научно-техническом сотрудничестве между ГКНТ и группой японских фирм «Мицубиси».

8 — В Киншасе подписано соглашение о воздушном сообщении между СССР и Заиром.

---

* Государственные деятели СССР, имена которых неоднократно встречаются в календаре, указываются с перечислением занимаемых должностей, как правило, только при первом упоминании.

11 — Опубликовано сообщение о пребывании в СССР делегации Комитета освобождения ОАЕ во главе с пред. к-та, гос. секретарем ин. дел СДР О. Арте Галебом.

11 — В Котону подписано советско-дагомейское межправительственное соглашение об экономическом и техническом сотрудничестве.

12 — Опубликовано сообщение о подписании в Лагосе программы культурного сотрудничества и обмена между СССР и Нигерией на 1974 г.

13 — В Москве подписаны следующие советско-сирийские документы: совместное советско-сирийское заявление, план партийных связей между КПСС и Партией арабского социалистического возрождения на 1974 г., а также долгосрочное соглашение о дальнейшем развитии экономического и технического сотрудничества между СССР и САР, план культурного и научного сотрудничества на 1974—75 гг., протокол о товарообороте на 1974 г.

17 — Опубликовано совместное советско-сирийское заявление о пребывании в СССР партийно-правительственной делегации во главе с ген. секретарем Партии арабского социалистического возрождения (ПАСВ), президентом САР Х. Асадом.

19 — Опубликовано коммюнике совещания Политического консультативного комитета государств—участников Варшавского договора.

19 — В Москве между всесоюзным объединением «Промашимпорт» и американской корпорацией «Оксидентл петролеум корпорейшн» подписан контракт о проектировании центра международной торговли и научно-технических связей с зарубежными странами, который будет построен в Москве.

20 — Опубликованы заявления Политического консультативного комитета государств—участников Варшавского договора, принятые 18 апреля в Варшаве: «За прочный и справедливый мир на Ближнем Востоке», «За прочный мир во Вьетнаме, за обеспечение справедливых национальных интересов вьетнамского народа», «Прекратить произвол и преследование демократов в Чили!».

22 — В Токио подписан межправительственный протокол о предоставлении Японией Советскому Союзу долгосрочного банковского кредита на сумму 1 050 млн. долларов для освоения природных ресурсов Сибири и Дальнего Востока.

24 — В Москве подписано соглашение между правительствами СССР и ПНР о сотрудничестве в производстве оборудования для атомных электростанций.

25 — В Москве подписано соглашение о морском торговом судоходстве между СССР и Ираком.

26 — Опубликовано сообщение о том, что Политбюро ЦК КПСС, Президиум Верховного Совета СССР и Совет Министров СССР, заслушав информацию делегации Советского Союза, возглавляемой Л. И. Брежневым, о работе состоявшегося в Варшаве 17—18 апреля 1974 г. совещания Политического консультативного комитета государств—участников Варшавского договора, полностью одобрили деятельность советской делегации.

26 — В Хельсинки подписано соглашение между правительствами СССР и Финляндии о сотрудничестве в области туризма.

29 — Опубликовано сообщение о пребывании в СССР мин. ин. дел Нидерландов М. ван дер Стула.

29 — Президиум Верховного Совета СССР ратифицировал конвенции о дорожном движении и о дорожных знаках и сигналах, подписанные от имени СССР в Вене 8 ноября 1968 г.

29 — В Токио подписан меморандум о советско-японских переговорах относительно заключения генерального соглашения о сотрудничестве в области разведки и обустройства месторождений нефти и газа на шельфе острова Сахалин и о поставках в Японию нефти и газа с этих месторождений. Подписан также меморандум о советско-японских переговорах, касающихся заключения генерального соглашения о сотрудничестве в проведении геологоразведочных работ на Якутских газовых месторождениях и о поставках из Японии на условиях долгосрочного банковского кредита машин, оборудования и материалов, необходимых для проведения этих работ.

29 — Опубликовано сообщение о подписании в Москве программы культурного и научного обмена между СССР и Индией на предстоящие 2 года.

30 — Опубликовано сообщение о переговорах между А. А. Громыко и гос. секретарем США, помощником президента по вопросам нац. безопасности Г. Киссинджером.

30 — В Белграде подписан протокол 11-го заседания межправительственного советско-югославского комитета по экономическому сотрудничеству.

30 — В Токио парафирован текст генерального соглашения о советско-японском сотрудничестве в разработке Южно-якутского угольного месторождения.

Май

6 — В Лондоне подписано соглашение между СССР и Великобританией о развитии экономического, научно-технического и промышленного сотрудничества сроком на 10 лет.

7 — В Москве подписан протокол о создании смешанной советско-аргентинской комиссии по торгово-экономическому и научно-техническому сотрудничеству.

8 — Опубликовано сообщение о визите А. А. Громыко в САР.

8 — Опубликовано советско-американское сообщение о встрече А. А. Громыко с гос. секретарем США Г. Киссинджером.

8 — В Москве подписан протокол о научно-техническом сотрудничестве на 1974—75 гг. между министерствами с. х-ва СССР и Индии.

11 — Опубликовано совместное советско-аргентинское коммюнике о пребывании в СССР личного представителя президента Аргентины, мин. экономики Х. Хельбарда во главе правительственной делегации.

13 — В Москве подписано соглашение о научно-техническом сотрудничестве между ГКНТ и западногерманской фирмой «Линде».

13 — Опубликовано сообщение о подписании в Гаване между СССР и Кубой соглашения о научно-техническом сотрудничестве в области стандартизации, метрологии и контроля качества.

13 — Опубликовано сообщение о подписании в Москве ген. соглашения между Мин-вом внешней торговли СССР и итальянским гос. нефте-газовым объединением ЭНИ о торгово-экономическом сотрудничестве в химической промышленности на компенсационной основе.

14 — Президиум Верховного Совета СССР ратифицировал соглашение между правительствами СССР и Бурунди о воздушном сообщении, подписанное в Бужумбуре 7 ноября 1973 г.

17 — В Москве подписано соглашение между СССР и Японией о порядке и нормах промысла морепродуктов в северо-западной части Тихого океана.

20 — В Москве подписано советско-ливийское торговое соглашение.

22 — Опубликовано сообщение о пребывании в СССР члена Совета революционного командования, премьер-министра ЛАР А. С. Джеллуда.

22 — Президиум Верховного Совета СССР ратифицировал договор между СССР и ЧССР о режиме советско-чехословацкой гос. границы, сотрудничестве и взаимной помощи по пограничным вопросам, подписанный в Праге 10 февраля 1973 г.

23 — Опубликовано сообщение о визите в СССР мин. ин. дел Бангладеш К. Хоссейна.

23 — Опубликовано сообщение о подписании в Алжире протокола по вопросам экономического и технического сотрудничества между СССР и АНДР и протокола 3-го заседания постоянной межправительственной советско-алжирской комиссии по экономическому и научно-техническому сотрудничеству.

23 — Опубликовано сообщение о подписании в Лондоне межправительственного соглашения о сотрудничестве в области охраны окружающей среды сроком на 5 лет между СССР и Великобританией.

23 — В Москве состоялся обмен ратификационными грамотами соглашения между правительствами СССР и Ирана о сотрудничестве в расширении металлургического завода «Ария Мехр» в Исфагане.

24 — В Белграде подписаны соглашение о сотрудничестве в области культуры, науки и образования и план культурного сотрудничества между СССР и СФРЮ на 1974—1976 гг.

29 — Опубликовано советско-нигерийское коммюнике в связи с пребыванием в СССР главы государства и федерального военного правительства, главнокомандующего вооруженными силами Нигерии Я. Говона.

29 — В Москве подписано соглашение о научно-техническом сотрудничестве между ГКНТ и американской фирмой «Американ кэн компани».

29 — В Бухаресте подписан план культурного и научного сотрудничества между СССР и СРР на 1974—76 гг.

29 — Опубликовано сообщение о подписании в Багдаде между СССР и Ираком контракта на строительство 3-й очереди нефтепромысла Северная Румейла.

30 — Опубликовано сообщение о визите А. А. Громыко в САР.

31 — В Москве подписаны следующие советско-австрийские документы: советско-австрийское коммюнике, меморандум по некоторым вопросам торгово-экономического сотрудничества между СССР и Австрией, протокол к консульскому договору между СССР и Австрией от 28 февраля 1959 г.

Июнь

1 — Опубликовано советско-австрийское коммюнике о пребывании в СССР федерального канцлера Австрии Б. Крайского.

1 — Опубликовано сообщение о пребывании в АНДР А. А. Гречко.

2 — В Москве подписано соглашение между вооруженными силами СССР и Франции о взаимоотношениях и контактах в 1975—76 гг.

3 — В Москве подписано генеральное соглашение о поставках из СССР в Японию южноякутского угля и о поставках из Японии в СССР машин, материалов и других товаров для разработки Южно Якутского угольного бассейна. Соглашение заключено на 20 лет.

4 — В Москве подписано соглашение о научно-техническом сотрудничестве между ГКНТ и авиационной компанией «Боинг» (США).

5 — В Москве подписан протокол о товарообороте между СССР и КНДР на 1974 г.

5 — В Москве закончилось 14-е заседание межправительственной советско-чехословацкой комиссии по экономическому и научно-техническому сотрудничеству. Был подписан ряд межправительственных соглашений.

8 — Опубликовано сообщение о визите в СССР мин. нац. обороны ЧССР, генерала армии М. Дзура.

8 — Опубликовано сообщение об установлении с 6 июня 1974 г. дипломатических отношений между СССР и государством Тринидад и Тобаго.

9 — Опубликовано совместное заявление СССР и Афганистана о визите в СССР главы государства, премьер-министра Афганистана М. Дауда.

10 — Опубликовано совместное коммюнике об установлении дипломатических отношений между СССР и Португалией.

10 — В Москве подписан план культурного обмена между СССР и КНДР на 1974—75 гг.

11 — В Коломбо подписан план культурного и научного сотрудничества между СССР и Шри-Ланкой на 1974—75 гг.

11 — В Москве подписано долгосрочное соглашение о взаимных поставках товаров СССР и АНДР на 1974—77 гг.

13 — В Москве состоялся обмен ратификационными грамотами договора между СССР и ЧССР о режиме советско-чехословацкой гос. границы, сотрудничестве и взаимной помощи по пограничным вопросам, подписанного в Праге 10 февраля 1973 г.

13 — В ГКЭС подписано межправительственное соглашение о поставке из СССР оборудования и оказании технического содействия в строительстве в Румынии коротковолновой радиовещательной станции.

19 — Опубликовано сообщение о пребывании в СССР первого секретаря ЦК СЕПГ Э. Хонеккера.

20 — Опубликовано сообщение о подписании в Бейруте плана культурного и научного сотрудничества между СССР и Ливаном на 1974 г.

20 — Опубликовано сообщение об одобрении Президиумом Верховного Совета СССР работы делегации Верховного Совета во главе с пред. комиссии по ин. делам Совета Национальностей Верховного Совета СССР, кандидатом в члены Политбюро, секретарем ЦК КПСС Б. Н. Пономаревым, находившейся с 19 по 29 мая в США, по установлению регулярных контактов с конгрессом США.

21 — В Мин-ве внешней торговли СССР подписано соглашение о сотрудничестве Советского Союза и ВНР в строительстве в СССР з-да по производству сложного минерального удобрения (аммофос).

22 — Опубликовано сообщение о подписании в Софии соглашений между правительствами СССР и НРБ о сотрудничестве в области стандартизации, метрологии, создании и взаимной поставке стандартных образцов веществ и материалов.

26 — В Москве подписаны соглашения о научно-техническом сотрудничестве между ГКНТ и американской фирмой «Кока-кола» (технология производства пищевых продуктов); между ГКНТ и американской фирмой «Бэрроус корпорейшн» (в области вычислительной техники).

26 — Опубликовано сообщение о подписании в Токио кредитного соглашения между Банком для внешней торговли СССР и экспортно-импортным банком Японии на сумму, эквивалентную 450 млн. долларов.

27 — В Москве подписаны соглашения о научно-техническом сотрудничестве между ГКНТ и американской компанией «Дрессер индастриз» (совершенствование техники и технологии бурения скважин); между ГКНТ и японской компанией «Ниппон электрик» (в областях аппаратуры радиосвязи и электронного оборудования).

27 — В МИД СССР подписана программа культурного и научного сотрудничества между СССР и Кувейтом на 1974—1975 гг.

28 — В Москве подписаны следующие советско-американские соглашения: о сотрудничестве в области энергетики, о сотрудничестве в области жилищного и др. видов строительства, о сотрудничестве в области научных исследований и разработки искусственного сердца.

29 — В Москве подписано долгосрочное соглашение между СССР и США о содействии экономическому, промышленному и техническому сотрудничеству.

Июль

1 — В Москве подписано советско-монгольское соглашение о дальнейшем расширении сотрудничества в области экономики, культуры и просвещения.

3 — В Москве подписаны следующие советско-американские документы: протокол к договору между СССР и США об ограничении систем противоракетной обороны; договор между СССР и США об ограничении подземных испытаний ядерного оружия, а также протокол к этому договору, регулирующий обмен соответствующими данными в целях обеспечения контроля нац. техническими средствами за выполнением обязательств сторон по договору; совместное заявление о мерах, направленных на устранение опасностей использования средств воздействия на природную среду в военных целях; совместное советско-американское коммюнике.

3 — В Москве подписан протокол 11-го заседания межправительственной советско-монгольской комиссии по экономическому и научно-техническому сотрудничеству, состоявшегося 2—3 июля. Во время заседания комиссии был подписан ряд советско-монгольских документов, связанных с развитием приграничной торговли между СССР и МНР, и др.

5 — В Москве подписан генеральный контракт о сотрудничестве советских и югославских организаций в строительстве 2-й очереди металлургического комбината в г. Смедерево (СФРЮ).

6 — Опубликован документ ЦК КПСС, Президиума Верховного Совета СССР, Совета Министров СССР об итогах состоявшихся с 27 июня по 3 июля переговоров Л. И. Брежнева, Н. В. Подгорного, А. Н. Косыгина, А. А. Громыко с президентом США Р. Никсоном.

7 — Опубликовано сообщение о том, что Политбюро ЦК КПСС и Совет Министров СССР рассмотрели отчет делегации СССР во главе с А. Н. Косыгиным об итогах 28-й сессии СЭВ, проходившей в Софии 18—21 июня 1974 г., и одобрили деятельность делегации СССР на сессии.

11 — В Могадишо подписан договор о дружбе и сотрудничестве между СССР и СДР.

11 — В Париже подписан протокол о сотрудничестве в области мирного использования атомной энергии на 1974—75 гг. между Гос. к-том по использованию атомной энергии СССР и комиссариатом по атомной энергии Франции.

12 — Президиум Верховного Совета СССР ратифицировал консульскую конвенцию между СССР и НДРЙ, подписанную в Адене 7 марта 1974 г.

13 — Опубликовано советско-сомалийское коммюнике о пребывании Н. В. Подгорного в СДР.

14 — Опубликовано сообщение о пребывании в СССР мин. ин. дел Франции Ж. Сованьярга.

15 — Опубликовано сообщение о подписании соглашения о воздушном сообщении между СССР и Мавританией.

16 — В Москве подписаны соглашения об обменах в области телевидения и радиовещания и о сотрудничестве с ТАСС между СССР и Малагасийской республикой.

19 — В Москве подписано соглашение между СССР и НДРЙ о дальнейшем развитии экономического и технического сотрудничества.

22 — Президиум Верховного Совета СССР ратифицировал договор о дружбе и сотрудничестве между СССР и СДР, подписанный в Могадишо 11 июля 1974 г.

22 — Президиум Верховного Совета СССР ратифицировал соглашение между СССР и Дагомеей об экономическом и техническом сотрудничестве, подписанное в Котону 11 апреля 1974 г.

22 — В Москве подписан протокол 11-го заседания Межправительственной советско-корейской консультативной комиссии по экономическим и научно-техническим вопросам.

25 — В Москве подписано соглашение между СССР и Италией о развитии экономического, промышленного и технического сотрудничества на 10-летний период.

26 — Опубликовано совместное коммюнике о пребывании в СССР партийно-правительственной делегации НДРЙ во главе с ген. секретарем ЦК политической организации — Национальный фронт (НФ), членом Президентского совета, пред. Высшего народного совета (ВНС) А. Ф. Исмаилом.

26 — В Токио подписаны межправительственные обменные письма по южноякутскому угольному проекту.

30 — Опубликовано сообщение о пребывании в СССР мин. ин. дел Италии А. Моро.

30 — В Токио подписано 2-е генеральное соглашение о поставках из Японии в СССР оборудования, машин, судов, материалов и др. товаров для развития лесной промышленности Сибири и Дальнего Востока и о поставках из СССР в Японию деловой древесины и пиломатериалов.

Август

6 — Опубликовано сообщение о пребывании в СССР первого секретаря ЦК ВСРП Я. Кадара.

24 — В Буэнос-Айресе между СССР и Аргентиной подписано соглашение о морском судоходстве.

Сентябрь

9 — Президиум Верховного Совета СССР ратифицировал дополнительный протокол к договору между СССР и Ираном о режиме советско-иранской границы и о порядке урегулирования пограничных конфликтов и инцидентов от 14 мая 1957 г., подписанный в Москве 7 августа 1973 г.

12 — Опубликовано сообщение о пребывании в СССР мин. ин. дел Индии С. Сингха.

12 — В Хельсинки подписаны соглашение о товарообороте и платежах между СССР и Финляндией на 1976—80 гг., а также протокол 14-го заседания постоянной межправительственной советско-финляндской комиссии по экономическому сотрудничеству.

17 — Президиум Верховного Совета СССР ратифицировал долгосрочное соглашение о дальнейшем развитии экономического и технического сотрудничества между СССР и СЭВ, подписанное в Москве 13 апреля 1974 г.

17 — Президиум Верховного Совета СССР ратифицировал конвенцию о применении стандартов СЭВ, подписанную от имени правительства СССР в Софии 21 июня 1974 г.

24 — Президиум Верховного Совета СССР ратифицировал соглашение между СССР и Италией об освобождении от двойного налогообложения в области эксплуатации воздушного сообщения, подписанное в Риме 16 сентября 1971 г.

Октябрь

1 — Опубликовано коммюнике о пребывании в СССР партийно-правительственной делегации ВНР во главе с первым секретарем ЦК ВСРП Я. Кадаром.

2 — Опубликовано сообщение о пребывании в ПНР А. А. Громыко.

4 — В Варшаве подписано соглашение между правительствами СССР и ПНР о взаимной охране авторских прав.

14 — Президиум Верховного Совета СССР ратифицировал конвенцию между правительствами СССР и Японии об охране перелетных птиц и птиц, находящихся под угрозой исчезновения, и среды их обитания, подписанную в Москве 10 октября 1973 г.

16 — В Хельсинки подписано соглашение о сотрудничестве между СССР и Финляндией в области энергетики и перспективная программа советско-финляндского научно-технического сотрудничества.

18 — Опубликовано советско-финляндское коммюнике о пребывании в Финляндии советской гос. делегации во главе с Н. В. Подгорным.

22 — В Москве подписано соглашение между СССР и Италией о сотрудничестве в научно-технической области на последующие годы.

23 — В Москве между банком для внешней торговли СССР и экспортно-импортным банком Японии подписаны кредитные соглашения на сумму 550 млн. долларов для финансирования проекта лесных разработок на Дальнем Востоке.

23 — В Тегеране состоялся обмен ратификационными грамотами дополнительного протокола к договору между правительствами СССР и Ирана о режиме советско-иранской границы, подписанного в Москве 7 августа 1973 г.

26 — В Вашингтоне подписан протокол 3-й сессии смешанной советско-американской комиссии по научно-техническому сотрудничеству.

27 — Опубликовано совместное советско-пакистанское коммюнике о пребывании в СССР премьер-министра Пакистана З. А. Бхутто.

28 — Опубликовано сообщение об итогах бесед Л. И. Брежнева и А. А. Громыко с гос. секретарем США Г. Киссинджером.

29 — Президиум Верховного Совета СССР ратифицировал протокол об изменении устава СЭВ и конвенции о правоспособности, привилегиях и иммунитетах СЭВ, подписанный от имени правительства СССР в Софии 21 июня 1974 г.

29 — Опубликовано сообщение о подписании в Триполи соглашения между СССР и Ливией о воздушном сообщении.

29 — Президиум Верховного Совета СССР ратифицировал торговое соглашение между СССР и Руандой, подписанное в Кигали 28 мая 1974 г.

29 — В Москве подписаны ряд контрактов с западногерманскими фирмами и соглашение о предоставлении консорциумом банков ФРГ во главе с «Дойче банк» банку для внешней торговли СССР долгосрочного кредита в сумме 1,5 млрд. марок ФРГ.

30 — Опубликовано сообщение о состоявшемся в Москве обмене ратификационными грамотами договора о дружбе и сотрудничестве между СССР и СДР, подписанного в Могадишо 11 июля 1974 г.

30 — Опубликован договор о дружбе и сотрудничестве между СССР и СДР, подписанный в Могадишо 11 июля 1974 г.

30 — В Москве подписаны следующие советско-западногерманские документы: совместное заявление о визите федерального канцлера ФРГ Г. Шмидта и зам. федерального канцлера, федерального мин. ин. дел Г.-Д. Геншера в СССР; соглашение между правительствами СССР и ФРГ о дальнейшем развитии экономического сотрудничества.

31 — Опубликовано совместное заявление о визите в СССР федерального канцлера ФРГ Г. Шмидта и зам. федерального канцлера, федерального мин. ин. дел Г.-Д. Геншера.

Ноябрь

1 — В Москве подписано соглашение между Гос. к-том Совета Министров СССР по телевидению и радиовещанию и амер. компанией Эй-би-си об обмене теле- и радиопрограммами в области информации, науки, культуры и спорта.

4 — Опубликовано сообщение о подписании в Вашингтоне протокола о сотрудничестве в области лесного хозяйства между СССР и США.

4 — Опубликовано совместное советско-португальское коммюнике о пребывании в СССР правительственной делегации Португалии во главе с гос. министром А. Куньялом.

6 — Опубликовано сообщение о подписании в Багдаде протокола 5-й сессии постоянной советско-иракской комиссии по экономическому и техническому сотрудничеству.

11 — В Москве подписано соглашение о сотрудничестве в области телевидения и радиовещания между Гостелерадио СССР и канадской радиовещательной корпорацией.

11 — В Москве подписано соглашение между правительствами СССР и ДРВ о культурном и научном сотрудничестве.

13 — В Москве подписано советско-ланкийское коммюнике о пребывании в СССР премьер-министра Шри-Ланки С. Бандаранаике.

17 — Опубликовано советско-ланкийское коммюнике.

19 — В Москве подписано соглашение о развитии экономического, промышленного, научного и технического сотрудничества между СССР и Бельгийско-Люксембургским экономическим союзом (БЛЭС) на 10-летний период.

19 — Президиум Верховного Совета СССР ратифицировал соглашение между правительствами СССР и Ирака о сотрудничестве в области туризма, подписанное в Москве 2 августа 1973 г.

21 — Опубликовано сообщение о пребывании в СССР шахиншаха Ирана Мохаммеда Реза Пехлеви.

22 — В Москве подписан протокол о взаимных поставках товаров в 1975 г. между СССР и Финляндией.

22 — В Москве подписано соглашение между правительствами СССР и Финляндии о сотрудничестве по правовым вопросам.

23 — Опубликовано сообщение о визите в СССР мин. нац. обороны ПНР В. Ярузельского.

23 — Опубликовано сообщение о подписании протокола о культурном сотрудничестве между СССР и Голландией на 1975—76 гг.

24 — В районе Владивостока подписано совместное советско-американское коммюнике.

25 — Опубликовано советско-американское коммюнике в связи с пребыванием в СССР президента США Дж. Форда.

25 — Опубликовано советско-американское заявление по вопросу о дальнейшем ограничении стратегических наступательных вооружений.

27 — В Улан-Баторе подписано соглашение о дальнейшем развитии экономического сотрудничества между СССР и МНР.

28 — Опубликовано советско-замбийское коммюнике о пребывании в СССР президента Замбии К. Каунды.

29 — Опубликовано сообщение о том, что Политбюро ЦК КПСС, Президиум Верховного Совета СССР, Совет Министров СССР целиком и полностью одобрили деятельность Л. И. Брежнева и политические результаты встречи Л. И. Брежнева с президентом США Дж. Фордом, состоявшейся 23—24 ноября 1974 г. в районе Владивостока.

29 — Опубликовано сообщение о подписании в Варшаве протокола 16-го заседания межправительственной советско-польской комиссии по экономическому и научно-техническому сотрудничеству. В ходе заседания комиссии подписано соглашение о специализации и кооперировании в производстве продуктов нефтеперерабатывающей и нефтехимической промышленности, а также в области создания и внедрения систем управления технологическими процессами в различных отраслях нар. х-ва.

28 — В Москве подписано соглашение между ГКНТ и американской фирмой «Интернэшил пейпер компани» в области целлюлозно-бумажной промышленности.

Декабрь

1 — Опубликовано сообщение о пребывании в Москве делегации Организации освобождения Палестины.

3 — В Париже подписано соглашение об охране авторских прав при использовании литературных произведений в печати, радио и телевизионных передачах между Всесоюзным агентством по авторским правам и французской организацией «Сосьете де жан де летр».

4 — В Москве подписаны двусторонние межправительственные соглашения о сотрудничестве СССР и ЧССР в развитии на территории СССР производства железосодержащего сырья и ферросплавов.

6 — В Рамбуйе подписаны соглашение между СССР и Францией об экономическом сотрудничестве на период 1975—1979 гг., протокол по вопросам расширения советско-французского сотрудничества в области экономики и промышленности на 10-летний период, соглашение об условиях кредитования экспорта машин и оборудования из Франции в СССР на 5-летний период и соглашение о дополнительных поставках природного газа из СССР во Францию.

6 — В Варшаве подписано межправительственное соглашение о сотрудничестве в строительстве в СССР объектов нефтяной промышленности и о поставках нефти из СССР в ПНР.

8 — Опубликовано советско-французское коммюнике о пребывании во Франции Л. И. Брежнева.

8 — В Москве между СССР и ДРВ подписаны соглашения об оказании Советским Союзом экономической и технической помощи ДРВ.

9 — Опубликовано сообщение о состоявшемся в Триполи обмене документами о ратификации правительствами СССР и Ливии торгового соглашения между странами, подписанного 20 мая 1974 г. в Москве.

10 — Опубликовано сообщение о том, что Политбюро ЦК КПСС, Президиум Верховного Совета СССР, Совет Министров одобряют итоги рабочей встречи Л. И. Брежнева с президентом Франции В. Жискар д'Эстеном и выражают удовлетворение достигнутыми в Рамбуйе соглашениями и договоренностями.

10 — Опубликовано сообщение о подписании соглашения о сотрудничестве между торгово-промышленными палатами СССР и Ирана.

10 — В Москве подписано соглашение об оказании Советским Союзом экономической помощи РЮВ в 1975 г.

12 — В Москве подписан протокол о товарообороте между СССР и МНР на 1975 г.

12 — В Москве подписан контракт с рядом западногерманских фирм на разработку ими проекта для строительства электрометаллургического комбината в СССР.

12 — В Москве подписано соглашение между ГКНТ и американской фирмой «Луи Бергер интернешил инк» в области проектирования объектов транспортного и жилищно-гражданского строительства.

13 — Опубликовано сообщение о подписании в Лиссабоне соглашения о воздушном сообщении между СССР и Португалией.

14 — Опубликовано сообщение о визите в СССР мин. ин. дел СРР Дж. Маковеску.

18 — В Москве подписан протокол о товарообороте между СССР и ЧССР на 1975 г.

19 — Опубликовано сообщение о подписании в Мехико протокола и программы сотрудничества между Мексикой и СССР в области культуры, науки и техники на 1975 г.

19 — В Москве подписано торговое соглашение между правительствами СССР и Португалии.

20 — В Москве подписано соглашение между СССР и Португалией о морском судоходстве.

20 — В Москве подписан протокол о товарообороте и платежах между СССР и ПНР на 1975 г.

20 — В Москве подписаны двусторонние межправительственные соглашения о сотрудничестве между СССР и НРБ в развитии на территории СССР производства железосодержащего сырья и ферросплавов.

21 — В Дамаске состоялся обмен ратификационными грамотами долгосрочного соглашения о дальнейшем развитии экономического и технического сотрудничества между СССР и САР, подписанного в Москве 13 апреля 1974 г.

24 — Опубликовано сообщение о подписании в Дамаске протокола 2-го заседания постоянной советско-сирийской комиссии по экономическому и техническому сотрудничеству.

26 — Опубликовано сообщение о подписании в Сан-Хосе соглашения о научном и культурном сотрудничестве между СССР и Коста-Рикой.

26 — Опубликовано сообщение о подписании в Софии межправительственного соглашения между СССР и НРБ об оказании Советским Союзом технического содействия в строительстве в Софии метрополитена, а также соглашений о специализации и кооперировании производства в области нефтехимической промышленности, автомобильной промышленности, торгового оборудования.

26 — В Москве подписано соглашение между СССР и Индонезией об экономическом и техническом сотрудничестве.

27 — Опубликовано сообщение о пребывании в СССР мин. ин. дел Индонезии А. Малика.

27 — Состоялся обмен ратификационными грамотами торгового соглашения между СССР и Руандой, подписанного в Кигали 28 мая 1974 г.

30 — В Москве подписан протокол к соглашению между правительствами СССР и СРР от 26 мая 1970 г. о сотрудничестве в сооружении атомной электростанции в СРР.

31 — Опубликовано совместное советско-египетское заявление о пребывании в СССР мин. ин. дел АРЕ И. Фахми и военного мин. АРЕ М. А. Г. Гамаси.

II. Ноты, послания, заявления, телеграммы

Январь

1 — Опубликована телеграмма ген. секретаря ЦК КПСС Л. И. Брежнева, пред. Президиума Верховного Совета СССР Н. В. Подгорного, пред. Совета Министров СССР А. Н. Косыгина руководителям Кубы — Ф. Кастро Рус и О. Дортикосу Торрадо по случаю 15-й годовщины кубинской революции.

4 — Опубликовано сообщение о телеграмме, которую направили Н. В. Подгорный и А. Н. Косыгин пред. Революционного совета и премьер-министру Бирмы У Не Вину по случаю 26-й годовщины независимости Бирмы.

8 — Опубликована телеграмма Н. В. Подгорного президенту Мексики Л. Эчеверриа Альварес, направленная в связи с кончиной Давида Альфаро Сикейроса.

10 — Опубликовано сообщение о телеграмме Н. В. Подгорного К. А. Пересу в связи с избранием его президентом Венесуэлы.

11 — Опубликовано сообщение об обмене телеграммами между Н. В. Подгорным и президентом Швейцарии Э. Бруггером в связи со вступлением последнего на этот пост.

22 — Опубликована нота МИД СССР посольству КНР, в которой выражается протест против ареста в Пекине советских дипломатических работников и варварского обращения с ними.

25 — Опубликовано сообщение об обмене телеграммами между А. Н. Косыгиным и премьер-министром Дании П. Хартлингом по случаю назначения последнего на этот пост.

26 — Опубликованы сообщения о телеграммах Н. В. Подгорного президенту Индии В. В. Гири и А. Н. Косыгина премьер-министру Индии И. Ганди по случаю 24-й годовщины провозглашения республики.

29 — Опубликовано сообщение об обмене телеграммами между Н. В. Подгорным и президентом Мавритании М. Ульд Даддa по случаю 13-й годовщины провозглашения независимости.

Февраль

1 — Опубликовано сообщение об обмене телеграммами между Н. В. Подгорным и Э. Гейзелом по случаю избрания последнего президентом Бразилии.

2 — Опубликовано сообщение об обмене телеграммами между А. Н. Косыгиным и премьер-министром Великобритании Э. Хитом по случаю 50-летия установления дипломатических отношений между СССР и Великобританией.

5 — Опубликовано сообщение об обмене телеграммами между министрами ин. дел СССР и Перу по случаю 5-й годовщины установления дипломатических отношений между СССР и Перу.

6 — Опубликовано сообщение об обмене телеграммами между Н. В. Подгорным и генерал-губернатором Канады Ж. Леже в связи со вступлением последнего на этот пост.

9 — Опубликовано сообщение об обмене телеграммами между Н. В. Подгорным и президентом Италии Дж. Леоне в связи с 50-летием установления дипломатических отношений между СССР и Италией. Телеграммами обменялись министры ин. дел СССР и Италии.

10 — Опубликованы телеграммы, которыми обменялись Л. И. Брежнев и делегаты 3-й национальной отчетно-выборной конференции защиты революции в Гаване по случаю визита на Кубу Л. И. Брежнева.

14 — Опубликовано сообщение об обмене телеграммами между Н. В. Подгорным и президентом Бангладеш Мохаммадулла по случаю 2-й годовщины достижения нац. независимости.

16 — Опубликовано послание А. Н. Косыгина участникам сессии Всемирного Совета Мира, состоявшейся в Софии.

16 — Опубликовано сообщение об обмене телеграммами между А. Н. Косыгиным и премьер-министром Турции Б. Эджевитом по случаю назначения последнего на пост главы правительства.

20 — Опубликовано сообщение об обмене телеграммами между А. Н. Косыгиным и премьер-министром Новой Зеландии Норманом Е. Кирком по случаю нац. праздника страны.

22 — Опубликовано сообщение об обмене телеграммами между Н. В. Подгорным и президентом Бангладеш Мохаммадулла по случаю избрания последнего на пост президента.

22 — Опубликовано сообщение о телеграмме соболезнования, которую направил Н. В. Подгорный президенту Аргентины Х. Д. Перону в связи с сильными наводнениями, причинившими большой ущерб ряду районов Аргентины и повлекшими за собой человеческие жертвы.

23 — Телеграмма Л. И. Брежнева, Н. В. Подгорного президенту СФРЮ, пред. СКЮ И. Броз Тито по случаю принятия новой конституции СФРЮ.

27 — Опубликованы сообщения об обмене телеграммами между Н. В. Подгорным и федеральным президентом Австрии Ф. Понасом, а также между А. Н. Косыгиным и федеральным канцлером Б. Крайским по случаю 50-й годовщины установления дипломатических отношений между СССР и Австрией.

27 — Опубликовано сообщение об обмене телеграммами между Н. В. Подгорным и эмиром Кувейта шейхом Сабах ас-Салемом ас-Сабахом по случаю нац. дня страны.

Март

1 — Опубликовано сообщение об обмене телеграммами между А. Н. Косыгиным и премьер-министром Австралии Э. Г. Уитлемом по случаю нац. праздника — Дня Австралии.

2 — Опубликована телеграмма Л. И. Брежнева, Н. В. Подгорного, А. Н. Косыгина президенту Финляндии У. К. Кекконену по случаю вступления его в должность президента.

2 — Опубликовано сообщение об обмене телеграммами между Н. В. Подгорным и президентом Коста-Рики Д. Одубером Кирос по случаю избрания последнего на пост президента.

2 — Опубликовано сообщение об обмене телеграммами между А. Н. Косыгиным и премьер-министром Кувейта шейхом Джабер аль-Ахмед аль-Джабер ас-Сабахом по случаю нац. дня Кувейта.

6 — Опубликовано сообщение об обмене телеграммами между министрами ин. дел СССР и Камеруна по случаю 10-летия со дня установления дипломатических отношений между странами.

6 — Опубликовано сообщение о телеграмме Н. В. Подгорного президенту Турции Фахри С. Корутюрку; в телеграмме выражается соболезнование в связи с катастрофой самолета турецкой авиакомпании вблизи Парижа.

7 — Опубликовано сообщение об обмене телеграммами между Л. И. Брежневым, Н. В. Подгорным, А. Н. Косыгиным и главой государства и премьер-министром Афганистана М. Даудом по случаю 53-й годовщины советско-афганского договора о дружбе.

8 — Опубликована телеграмма Л. И. Брежнева, Н. В. Подгорного ген. секретарю Партии арабского социалистического возрождения, президенту САР Х. Асаду по случаю 11-й годовщины сирийской революции 8 марта.

11 — Опубликовано сообщение об обмене телеграммами между А. Н. Косыгиным и премьер-министром Норвегии Т. Братели по случаю 50-летия установления дипломатических отношений между СССР и Норвегией. Телеграммами обменялись министры ин. дел СССР и Норвегии.

12 — Опубликовано сообщение об обмене телеграммами между А. Н. Косыгиным и премьер-министром Бангладеш М. Рахманом по случаю нац. дня страны.

12 — Опубликовано сообщение об обмене телеграммами между А. Н. Косыгиным и премьер-министром ЙАР Х. Мекки по случаю назначения последнего на этот пост.

13 — Опубликовано сообщение об обмене телеграммами между А. Н. Косыгиным и премьер-министром Великобритании Г. Вильсоном по случаю назначения последнего на пост премьер-министра.

13 — Опубликовано сообщение об обмене телеграммами между министрами ин. дел СССР и Греции в связи с 50-летием установления дипломатич. отношений между странами.

14 — Опубликовано сообщение об обмене телеграммами между А. Н. Косыгиным и премьер-министром Бирмы У. Сейн Вином по случаю избрания последнего на этот пост.

17 — Опубликована телеграмма Л. И. Брежнева, Н. В. Подгорного, А. Н. Косыгина руководителям КНДР — Ким Ир Сену и Ким Иру по случаю 25-й годовщины соглашения об экономическом и культурном сотрудничестве между СССР и КНДР.

17 — Опубликовано сообщение о телеграмме Н. В. Подгорного генерал-губернатору Маврикия сэру А. Р. М. Осману по случаю нац. праздника страны — 6-й годовщины со дня провозглашения независимости.

17 — Опубликовано сообщение об обмене телеграммами между А. Н. Косыгиным и премьер-министром Швеции У. Пальме по случаю 50-летия установления дипломатических отношений между СССР и Швецией. Телеграммами обменялись министры ин. дел СССР и Швеции.

19 — Опубликовано сообщение об обмене телеграммами между Н. В. Подгорным и королем Марокко Хасаном II по случаю нац. праздника Марокко.

21 — Опубликовано сообщение о том, что постоянное представительство СССР при ООН направило ген. секретарю ООН вербальную ноту, в которой сообщается о позиции СССР в вопросах колониализма, расизма и апартеида.

23 — Опубликована телеграмма Н. В. Подгорного главе государства, пред. Нац. единого фронта Камбоджи Нородому Сиануку по случаю 4-й годовщины создания НЕФК.

23 — Опубликовано сообщение об обмене телеграммами между А. Н. Косыгиным и премьер-министром Маврикия С. Рамгуламом в связи с нац. праздником страны.

24 — Опубликовано послание Л. И. Брежнева участникам 11-й сессии совета Организации солидарности народов Азии и Африки, состоявшейся в Багдаде.

26 — Опубликовано послание Н. В. Подгорного участникам Дней финской науки и техники в Советском Союзе.

26 — Опубликовано сообщение об обмене телеграммами между А. А. Громыко и мин. ин. дел НРК Ш.-Д. Ганао по случаю 10-й годовщины установления дипломатических отношений между СССР и НРК.

28 — Опубликовано сообщение об обмене телеграммами между Н. В. Подгорным, пред. Гос. совета Бирмы У Не Вином и секретарем Гос. совета Сан Ю по случаю избрания У Не Вина на пост председателя и Сан Ю на пост секретаря Гос. совета страны.

29 — Опубликована нота МИД СССР посольству КНР по поводу задержания китайскими властями советского пограничного вертолета с тремя членами экипажа.

29 — Опубликовано приветствие Н. В. Подгорного Институту дружбы и культурного обмена «Мексика — СССР» в связи с 30-летием института.

31 — Опубликованы сообщения о телеграммах Н. В. Подгорного президенту СРР Н. Чаушеску по случаю избрания его президентом СРР, А. Н. Косыгина — пред. Совета Министров СРР М. Манеску по случаю избрания его на этот пост.

Апрель

1 — Опубликовано заявление ТАСС в связи с предложениями ВРП РЮВ, направленными на обеспечение прочного и справедливого мира и достижение национального согласия в Южном Вьетнаме.

4 — Опубликованы телеграммы, которыми обменялись по случаю нац. праздника Венгрии — 29-й годовщины освобождения страны от фашистского ига Л. И. Брежнев, Н. В. Подгорный, А. Н. Косыгин с руководителями ВНР — Я. Кадаром, П. Лошонци, Е. Фоком.

4 — Опубликованы телеграммы Л. И. Брежнева, Н. В. Подгорного, А. Н. Косыгина А. Поэру, временно исполняющему обязанности президента Франции, П. Месмеру — премьер-министру Франции и господе К. Помпиду, в которых выражается соболезнование по случаю кончины президента Франции Ж. Помпиду.

5 — Опубликованы сообщения об обмене телеграммами по случаю нац. праздника — Дня Пакистана между Н. В. Подгорным и президентом Пакистана Ф. И. Чоудри, между А. Н. Косыгиным и премьер-министром Пакистана З. А. Бхутто.

6 — Опубликовано сообщение о телеграммах, которые направили по случаю 26-й годовщины советско-финляндского договора о дружбе, сотрудничестве и взаимной помощи Л. И. Брежнев, Н. В. Подгорный, А. Н. Косыгин президенту Финляндии У. К. Кекконену, А. Н. Косыгин — премьер-министру Финляндии К. Сорса.

7 — Опубликовано сообщение об обмене телеграммами между Н. В. Подгорным и президентом Ирландии Э. Чилдерсом по случаю нац. дня Ирландии.

9 — Опубликованы телеграммы Н. В. Подгорного принцу Суфанувонгу, пред. Нац. политического консультативного совета Лаоса по случаю сформирования Нац. политического консультативного совета Временного правительства нац. единства Лаоса и назначения его на пост председателя совета; А. Н. Косыгина принцу Суванна Фуме, премьер-министру Временного правительства нац. единства Лаоса по случаю сформирования Временного правительства нац. единства, Нац. политического консультативного совета Лаоса и назначения его на пост премьер-министра этого правительства.

11 — В Токио посол СССР в Японии О. А. Трояновский передал премьер-министру Японии К. Танаке послание Л. И. Брежнева по вопросам дальнейшего развития советско-японских отношений.

12 — Опубликовано сообщение об обмене телеграммами между руководителями СССР и ген. секретарем Регионального руководства Партии арабского социалистического возрождения, президентом Ирака А. Х. аль-Бакром в связи со 2-й годовщиной со дня подписания договора о дружбе и сотрудничестве между СССР и Ираком.

12 — Опубликовано выступление А. А. Громыко на 6-й специальной сессии ГА ООН.

13 — Опубликовано сообщение об обмене телеграммами между А. Н. Косыгиным и премьер-министром Новой Зеландии Н. Керком в связи с 30-летием установления дипломатических отношений между СССР и Новой Зеландией.

17 — Опубликованы сообщения о телеграммах, направленных по случаю нац. праздника САР — 28-й годовщины эвакуации иностранных войск с территории Сирии Л. И. Брежневым и Н. В. Подгорным ген. секретарю Партии арабского социалистического возрождения, президенту САР Х. Асаду; А. Н. Косыгиным — пред. совета министров САР М. аль-Айюби.

25 — Телеграмма Н. В. Подгорного и А. Н. Косыгина федеральному канцлеру Б. Крайскому с выражением соболезнования по случаю кончины федерального президента Австрии Ф. Понаса.

27 — Опубликовано сообщение об обмене телеграммами между Н. В. Подгорным и королевой Дании Маргретой II по случаю нац. праздника Дании — Дня рождения королевы.

Май

2 — Зам. мин. ин. дел СССР Л. Ф. Ильичев сделал послу КНР в СССР Лю Синь-цюаню заявление по поводу продолжающегося задержания китайской стороной экипажа сов. пограничного вертолета и самого вертолета, совершившего вынужденную посадку на территории КНР 14 марта.

4 — Посол СССР в КНР В. С. Толстиков от имени Советского правительства сделал заявление в связи с продолжающимся задержанием китайскими властями сов. пограничного вертолета, совершившего вынужденную посадку на территории КНР.

6 — Опубликовано сообщение об обмене телеграммами между Н. В. Подгорным и Альфонсо Лопесом Микельсеном в связи с избранием последнего президентом Колумбии.

7 — Опубликовано сообщение об обмене телеграммами между Н. В. Подгорным и королевой Нидерландов Юлианой в связи с нац. праздником Нидерландов — Днем рождения королевы.

7 — Опубликовано сообщение об обмене телеграммами между Н. В. Подгорным и президентом Гайаны А. Чжуном по случаю 4-й годовщины провозглашения республики.

8 — Опубликована телеграмма Л. И. Брежнева, Н. В. Подгорного, А. Н. Косыгина руководителям ГДР — Э. Хонеккеру, В. Штофу, Х. Зиндерману по случаю 29-й годовщины освобождения немецкого народа от фашизма.

8 — Опубликована телеграмма Л. И. Брежнева, Н. В. Подгорного, А. Н. Косыгина руководителям ЧССР — Г. Гусаку, Л. Свободе, Л. Штроугалу по случаю 29-й годовщины освобождения страны от фашистских захватчиков.

8 — Опубликовано сообщение об обмене телеграммами между Н. В. Подгорным и императором Японии Хирохито по случаю нац. праздника Японии.

11 — Опубликовано послание Л. И. Брежнева, Н. В. Подгорного 10-му конгрессу Общества германо-советской дружбы.

13 — Опубликовано сообщение об обмене телеграммами между Н. В. Подгорным и королем Швеции Карлом XVI Густавом по случаю нац. праздника Швеции.

13 — Опубликовано сообщение об обмене телеграммами между Н. В. Подгорным и президентом Того Г. Эйадемой по случаю 14-й годовщины независимости страны.

13 — Опубликовано сообщение об обмене телеграммами между А. Н. Косыгиным и премьер-министром Бельгии Л. Тиндемансом в связи с назначением последнего на пост главы правительства.

16 — Опубликованы телеграммы Н. В. Подгорного В. Шеелю и А. А. Громыко В. Шеелю по случаю избрания его федеральным президентом ФРГ.

17 — Опубликована телеграмма Л. И. Брежнева, А. Н. Косыгина федеральному канцлеру ФРГ Г. Шмидту по случаю избрания его на пост главы правительства ФРГ.

17 — Опубликовано сообщение об обмене телеграммами между Н. В. Подгорным и императором Эфиопии Хайле Селассие I по случаю нац. праздника страны — Дня победы.

17 — Опубликовано заявление Парламентской группы СССР в связи с арестом первого секретаря ЦК КП Уругвая Р. Арисменди.

18 — Опубликована телеграмма Л. И. Брежнева, Н. В. Подгорного пред. СКЮ, президенту СФРЮ И. Броз Тито по случаю избрания его на пост президента СФРЮ.

18 — Опубликована телеграмма А. Н. Косыгина пред. Союзного исполнительного веча СФРЮ Дж. Биедичу по случаю переизбрания его на этот пост.

18 — Опубликовано приветствие Н. В. Подгорного участникам юбилейного конгресса общества «Дания — СССР» в связи с 50-летием основания общества.

19 — Опубликовано сообщение об обмене телеграммами между Н. В. Подгорным и королем Лаоса Шри Саванг Ваттхана по случаю нац. праздника Лаоса — Дня конституции.

21 — Опубликовано приветствие Л. И. Брежнева участникам и гостям 3-го Международного кинофестиваля в Ташкенте.

22 — Опубликована телеграмма Н. В. Подгорного президенту Франции В. Жискар д'Эстэну в связи с избранием его на этот пост.

22 — Опубликовано приветствие А. Н. Косыгина 17-му конгрессу Всемирного почтового союза, состоявшемуся в Лозанне (Швейцария).

23 — Опубликовано приветствие Л. И. Брежнева Всемирному Совету Мира в связи с 25-летием всемирного движения сторонников мира.

23 — В МИД СССР временному поверенному в делах КНР в СССР было сделано заявление о том, что советская сторона не видит трудностей в решении вопроса о проходе китайских судов по советским внутренним водам, если китайская сторона возвратится на позиции уважения суверенных прав и территориальной целостности СССР.

25 — Опубликовано изложение послания, которое направили Президиум Верховного Совета СССР и Советское правительство африканским странам, главам их государств и правительств по случаю Дня освобождения Африки.

27 — Опубликовано сообщение о телеграмме Л. И. Брежнева, Н. В. Подгорного, А. Н. Косыгина главе государства и премьер-министру Афганистана М. Дауду по случаю Дня независимости Афганистана.

29 — Опубликовано сообщение об обмене телеграммами между Н. В. Подгорным и королем Норвегии Улафом V по случаю нац. праздника страны — Дня конституции.

30 — Опубликованы телеграммы, которыми обменялись советские руководители с президентом АРЕ, пред. Арабского социалистического союза АРЕ А. Садатом по случаю 3-й годовщины подписания договора о дружбе и сотрудничестве между СССР и АРЕ.

30 — Опубликована телеграмма А. Н. Косыгина премьер-министру Франции Ж. Шираку в связи с назначением его на этот пост.

30 — Опубликовано сообщение об обмене телеграммами между Н. В. Подгорным и президентом Шри-Ланки У. Гопаллавой по случаю нац. праздника страны.

30 — Опубликовано сообщение об обмене телеграммами между Н. В. Подгорным и королем Иордании Хусейном Бен Талалом по случаю нац. праздника — Дня независимости.

31 — Опубликована телеграмма Л. И. Брежнева ген. секретарю Партии арабского социалистического возрождения, президенту САР Х. Асаду в связи с достигнутым соглашением о разъединении сирийских и израильских войск.

Июнь

1 — Опубликовано сообщение об обмене телеграммами между А. Н. Косыгиным и премьер-министром Иордании З. Арифаи по случаю нац. праздника страны — Дня независимости.

5 — Опубликовано сообщение об обмене телеграммами между Н. В. Подгорным и президентом Аргентины Х. Д. Перона по случаю 164-й годовщины майской революции.

6 — Опубликована телеграмма Л. И. Брежнева, Н. В. Подгорного, А. Н. Косыгина пред. Президиума ЦК НФОЮВ, пред. Консультативного совета ВРП РЮВ д-ру Нгуен Хыу Тхо и пред. ВРП РЮВ д-ру Хюинь Тан Фату по случаю 5-й годовщины образования ВРП РЮВ.

6 — Опубликовано сообщение об обмене телеграммами между Н. В. Подгорным и президентом Судана Дж. М. Нимейри в связи с 5-й годовщиной майской революции.

6 — Опубликовано сообщение об обмене телеграммами между Н. В. Подгорным и президентом Камеруна А. Ахиджо по случаю нац. праздника страны.

12 — Опубликованы телеграммы, которыми Л. И. Брежнев, Н. В. Подгорный, А. Н. Косыгин обменялись с руководителями ГДР — Э. Хонеккером, В. Штофом, Х. Зиндерманом по случаю 10-й годовщины со дня подписания договора о дружбе, взаимной помощи и сотрудничестве между ГДР и СССР.

12 — Опубликована телеграмма Л. И. Брежнева, Н. В. Подгорного первому секретарю ЦК МНРП, пред. Президиума Великого Народного хурала МНР Ю. Цеденбалу по случаю избрания его на пост пред. Президиума Великого Народного хурала.

12 — Опубликована телеграмма А. Н. Косыгина пред. Совета Министров МНР Ж. Батмунху по случаю назначения его на пост пред. Совета Министров.

13 — Опубликовано приветствие А. Н. Косыгина участникам 12-го Международного конгресса по луговодству.

14 — Опубликовано послание Н. В. Подгорного и А. Н. Косыгина председателю 11-й сессии Ассамблеи глав государств и правительств ОАЕ.

14 — Опубликованы сообщения о телеграммах, которыми обменялись по случаю нац. праздника Туниса — Дня победы — Н. В. Подгорный и президент Туниса Х. Бургиба, А. Н. Косыгин и премьер-министр Туниса Х. Нуира.

15 — Опубликовано сообщение об обмене телеграммами между Н. В. Подгорным и президентом Италии Дж. Леоне по случаю нац. праздника — Дня республики.

19 — Опубликовано приветствие Л. И. Брежнева участникам 28-й юбилейной сессии СЭВ в связи с 25-летием СЭВ.

20 — Опубликовано сообщение об обмене телеграммами между Н. В. Подгорным и президентом Исландии К. Эльдьяурном по случаю нац. праздника Исландии — Дня провозглашения республики.

20 — Опубликовано сообщение об обмене телеграммами между А. Н. Косыгиным и премьер-министром Дании П. Хартлингом в связи с 50-летием установления дипломатических отношений между СССР и Данией. Телеграммами обменялись министры ин. дел СССР и Дании.

20 — Зам. мин. ин. дел СССР С. П. Козырев сделал послу Турции в СССР И. Тюркмену заявление по поводу враждебной Советскому Союзу деятельности на территории Турции так наз. «общества азербайджанской культуры» и причастности к этой деятельности некоторых турецких официальных лиц.

21 — Опубликовано сообщение об обмене телеграммами между Н. В. Подгорным и королевой Великобритании Елизаветой II по случаю нац. праздника Великобритании — Дня рождения королевы.

21 — Первый зам. мин. ин. дел СССР В. В. Кузнецов сделал заявление временному поверенному в делах КНР в СССР Ма Ле в связи с насильственным задержанием в течение более 3 месяцев экипажа пограничного вертолета и самого вертолета, совершившего непреднамеренную посадку на территории КНР.

23 — Опубликовано заявление ТАСС по поводу варварских действий израильской военщины в отношении Ливана.

28 — Опубликовано сообщение об обмене телеграммами между Н. В. Подгорным и великим герцогом Люксембургским Жаном по случаю нац. праздника Люксембурга.

28 — Опубликованы сообщения об обмене телеграммами между А. Н. Косыгиным и премьер-министром и мин. ин. дел ИАР М. аль-Айни по случаю назначения последнего на пост главы правительства ИАР, а также между А. А. Громыко и М. аль-Айни по тому же поводу.

Июль

1 — Опубликовано сообщение о телеграмме Л. И. Брежнева, А. Н. Косыгина руководителям ПНР — Э. Гереку и П. Ярошевичу, в которой выражено сочувствие в связи со взрывом на шахте «Силезия».

2 — Опубликовано сообщение об обмене телеграммами между Н. В. Подгорным и федеральным президентом Австрии Р. Кирхшлегером по случаю избрания последнего на пост президента.

2 — В МИД СССР было сделано представление временному поверенному в делах Великобритании в СССР Дж. Доббсу по поводу непрекращающихся хулиганских выходок и прямых провокационных действий со стороны сионистских и др. враждебных СССР элементов в отношении балетной труппы Большого театра, находящейся на гастролях в Лондоне.

3 — Опубликовано сообщение об обмене телеграммами между Н. В. Подгорным и главой правительства Малагасийской Республики генералом Г. Рамананцуа по случаю Дня провозглашения независимости.

3 — Опубликовано сообщение об обмене телеграммами между А. Н. Косыгиным и премьер-министром Исландии О. Йоханнессоном по случаю нац. праздника страны.

3 — Опубликована телеграмма Л. И. Брежнева, Н. В. Подгорного, А. Н. Косыгина госпоже М. Э. Мартинес де Перон, в которой выражено соболезнование в связи с кончиной президента Аргентины Х. Д. Перона.

4 — Опубликовано сообщение об обмене телеграммами между А. Н. Косыгиным и премьер-министром Австралии Э. Г. Уитлемом в связи с назначением последнего вновь на этот пост.

5 — Опубликована телеграмма советских руководителей пред. Революционного совета, пред. Совета Министров АНДР Х. Бумедьену по случаю 12-й годовщины провозглашения независимости страны.

6 — Опубликовано сообщение об обмене телеграммами между А. А. Громыко и президентом Австрии Р. Кирхшлегером в связи с избранием последнего на этот пост.

9 — Опубликовано сообщение об обмене телеграммами между Н. В. Подгорным и генерал-губернатором Канады Ж. Леже по случаю Дня конфедерации.

11 — Опубликована телеграмма Л. И. Брежнева, Н. В. Подгорного, А. Н. Косыгина первому секретарю ЦК МНРП, пред. Президиума Великого Народного хурала МНР Ю. Цеденбалу и пред. Совета Министров МНР Ж. Батмунху по случаю 53-й годовщины Монгольской народной революции.

12 — Опубликовано сообщение об обмене телеграммами между А. Н. Косыгиным и премьер-министром Шри-Ланки Сиримаво Р. Д. Бандараиаике в связи со 2-й годовщиной Республики Шри-Ланка.

13 — Опубликовано сообщение об обмене приветствиями между министрами ин. дел СССР и Мавритании по случаю 10-летия установления дипломатических отношений между СССР и Мавританией.

14 — Опубликовано сообщение о телеграмме Н. В. Подгорного президенту Франции В. Жискар д'Эстэну по случаю нац. праздника страны.

15 — Опубликовано сообщение об обмене телеграммами между Н. В. Подгорным и президентом США Р. Никсоном по случаю нац. праздника страны — Дня независимости.

16 — Опубликовано заявление ТАСС в связи с насильственным свержением законного правительства Кипра во главе с президентом Макариосом.

17 — Опубликовано сообщение об обмене телеграммами между Л. И. Брежневым, Н. В. Подгорным, А. Н. Косыгиным и ген. секретарем Регионального руководства ПАСВ Ирака, президентом Ирака А. Х. аль-Бакром по случаю 16-й годовщины со дня образования Иракской Республики.

17 — Опубликована телеграмма Л. И. Брежнева, Н. В. Подгорного, А. Н. Косыгина главе государства и премьер-министру Афганистана М. Дауду по случаю 1-й годовщины основания республики.

18 — Опубликовано заявление Советского правительства по поводу продолжающегося мятежа греческой военщины против законного правительства Кипра во главе с президентом Макариосом.

19 — Опубликовано сообщение об обмене телеграммами между Н. В. Подгорным, А. Н. Косыгиным и президентом Верховного революционного совета СДР М. Сиадом Барре по случаю 14-й годовщины провозглашения независимости Сомали.

19 — Опубликован протест Парламентской группы СССР в связи с организованным греческой военщиной мятежом против правительства Кипра.

20 — Опубликовано сообщение «В МИД СССР» по поводу создания в Западном Берлине центрального правительственного учреждения ФРГ по охране окружающей среды.

21 — Опубликовано заявление Советского правительства в связи с положением на Кипре. В заявлении содержится призыв ко всем государствам и правительствам оказать твердую поддержку кипрскому народу и его законному правительству в борьбе за независимость и суверенитет республики.

21 — Опубликовано сообщение ТАСС, опровергающее сообщение агентства Франс Пресс о приведении в боевую готовность советских войск в Средиземном море.

22 — Опубликована телеграмма Л. И. Брежнева, Н. В. Подгорного, А. Н. Косыгина руководителям ПНР — Э. Гереку, Г. Яблоньскому, П. Ярошевичу по случаю 30-летия ПНР.

22 — Опубликована телеграмма Л. И. Брежнева, А. Н. Косыгина ген. секретарю ЦК КПЧ Г. Гусаку и пред. правительства ЧССР Л. Штроугалу, в которой выражается сочувствие в связи с аварией на химическом комбинате в Залужи.

26 — Опубликована телеграмма Л. И. Брежнева, Н. В. Подгорного, А. Н. Косыгина руководителям Кубы — Ф. Кастро Рус и О. Дортикосу Торрадо по случаю 21-й годовщины штурма казармы Монкада.

29 — Опубликовано заявление Советского правительства в связи с усилением угрозы независимости и суверенитету самостоятельного государства — Республики Кипр.

30 — Опубликовано сообщение об обмене телеграммами между Л. И. Брежневым, Н. В. Подгорным, А. Н. Косыгиным и президентом АРЕ, пред. Арабского социалистического союза М. А. Садатом по случаю 22-й годовщины египетской революции 23 июля 1952 г.

30 — Опубликовано сообщение об обмене телеграммами между А. Н. Косыгиным и премьер-министром Канады П. Трюдо по случаю вступления последнего на этот пост.

Август

2 — Опубликовано сообщение о заявлении посольства СССР в ГДР, которое было сделано в связи с незаконным учреждением в Западном Берлине федерального ведомства ФРГ по охране окружающей среды.

3 — Опубликовано сообщение об обмене телеграммами между Н. В. Подгорным и президентом Исландии К. Эльдьяурном по случаю 1100-й годовщины заселения Исландии.

4 — Опубликовано сообщение об обмене телеграммами между Н. В. Подгорным и президентом Мексики Л. Эчеверриа Альваресом по случаю 50-летия установления дипломатических отношений между СССР и Мексикой. Телеграммами обменялись министры ин. дел СССР и Мексики.

7 — Опубликовано сообщение об обмене телеграммами между Н. В. Подгорным и президентом Колумбии М. Пастрана Борреро по случаю нац. праздника страны.

8 — Опубликовано сообщение об обмене телеграммами между Н. В. Подгорным и королем Бельгии Бодуэном по случаю нац. праздника Бельгии.

9 — Опубликовано письмо А. А. Громыко ген. секретарю ООН К. Вальдхайму с предложением включить в повестку дня 29-й ГА ООН в качестве важного и срочного вопрос «О запрещении воздействия на природную среду и климат в военных и иных целях, не совместимых с интересами обеспечения международной безопасности, благосостояния и здоровья людей».

9 — Опубликовано сообщение об обмене телеграммами между А. А. Громыко и мин. ин. дел Ливана Ф. Наффаа по случаю 30-летия установления дипломатических отношений между СССР и Ливаном.

11 — Опубликована телеграмма Н. В. Подгорного Дж. Р. Форду по случаю вступления его на пост президента США.

13 — Опубликовано сообщение об обмене телеграммами между Н. В. Подгорным и президентом Либерии У. Р. Толбертом по случаю нац. праздника страны.

14 — Опубликовано сообщение об обмене телеграммами между Н. В. Подгорным и президентом Перу Х. Веласко Альварадо по случаю нац. праздника страны.

14 — Опубликовано сообщение об обмене телеграммами между Н. В. Подгорным и президентом Венесуэлы К. А. Пересом по случаю нац. праздника страны — Дня независимости.

14 — Опубликовано сообщение об обмене телеграммами между Н. В. Подгорным и президентом Эквадора Г. Родригесом Ларой по случаю нац. праздника страны.

14 — Опубликовано сообщение об обмене телеграммами между Н. В. Подгорным и президентом Швейцарии Э. Бруггером по случаю нац. праздника Швейцарии.

14 — Опубликованы сообщения об обмене телеграммами по случаю нац. праздника страны — Дня независимости между Н. В. Подгорным и президентом Мальдивской Республики И. Насиром, между А. Н. Косыгиным и премьер-министром Мальдивов А. Заки.

15 — Опубликованы телеграммы, которыми Л. И. Брежнев, Н. В. Подгорный, А. Н. Косыгин обменялись с руководителями КНДР — Ким Ир Сеном и Ким Иром по случаю 29-й годовщины освобождения Кореи от японского колониального господства.

15 — Опубликовано сообщение о телеграмме Л. И. Брежнева, Н. В. Подгорного, А. Н. Косыгина пред. ЦК Конголезской партии труда, президенту НРК, пред. гос. совета НРК М. Нгуаби по случаю 11-й годовщины революции.

20 — Опубликовано сообщение об обмене телеграммами между Н. В. Подгорным и президентом Боливии У. Бансером Суаресом по случаю нац. праздника Боливии.

21 — Опубликовано сообщение о телеграмме Л. И. Брежнева, Н. В. Подгорного, А. Н. Косыгина президенту Индийско-советского культурного общества К. П. Ш. Менону по случаю 3-й годовщины подписания договора о мире, дружбе и сотрудничестве между СССР и Индией.

21 — Опубликовано сообщение об обмене телеграммами между А. Н. Косыгиным и премьер-министром Сингапура Ли Куан Ю по случаю Национального дня Сингапура.

22 — Опубликовано сообщение об обмене телеграммами между Н. В. Подгорным и президентом Сингапура Б. Г. Ширесом в связи с Национальным днем Сингапура.

23 — Опубликовано заявление Советского правительства в связи с продолжающимся вмешательством извне во внутренние дела Кипра и создавшимся в районе Восточного Средиземноморья очагом военной напряженности.

23 — Опубликовано приветствие Н. В. Подгорного участникам 3-й встречи представителей породненных городов Финляндии и Советского Союза, собравшимся в Таллине.

23 — Опубликована телеграмма Л. И. Брежнева, Н. В. Подгорного, А. Н. Косыгина руководителям СРР — Н. Чаушеску и М. Мэнеску по случаю 30-й годовщины освобождения страны от фашистского ига.

24 — Опубликовано сообщение об обмене телеграммами между Н. В. Подгорным и президентом Индонезии Сухарто по случаю 29-й годовщины провозглашения независимости Индонезии.

25 — Опубликована телеграмма Л. И. Брежнева, Н. В. Подгорного, А. Н. Косыгина президенту Франции В. Жискар д'Эстэну, премьер-министру Ж. Шираку по случаю 30-й годовщины освобождения Парижа от гитлеровской оккупации.

29 — Опубликована телеграмма Л. И. Брежнева, Н. В. Подгорного, А. Н. Косыгина руководителям ЧССР — Г. Гусаку, Л. Свободе, Л. Штроугалу по случаю 30-летия Словацкого национального восстания.

Сентябрь

2 — Опубликована телеграмма Л. И. Брежнева, Н. В. Подгорного, А. Н. Косыгина руководителям ДРВ — Тон Дык Тхангу, Ле Зуану, Чыонг Тиню, Фам Ван Донгу по случаю 29-й годовщины со дня образования ДРВ.

2 — Опубликовано послание А. Н. Косыгина участникам Международной конференции против апартеида и колониализма, состоявшейся в Женеве.

5 — Опубликовано сообщение об обмене телеграммами между Н. В. Подгорным и генерал-губернатором Австралии Дж. Керром по случаю вступления последнего на этот пост.

5 — Опубликовано сообщение об обмене телеграммами между Н. В. Подгорным и эмиром Катара Х. бен Хамад ат-Тани по случаю Дня независимости Катара.

5 — Опубликована телеграмма А. Н. Косыгина зам. премьер-министра Новой Зеландии Х. Уотту, в которой выражено соболезнование в связи с кончиной премьер-министра Новой Зеландии Н. Кирка.

9 — Опубликована телеграмма Л. И. Брежнева, Н. В. Подгорного, А. Н. Косыгина руководителям НРБ — Т. Живкову, С. Тодорову по случаю 30-й годовщины социалистической революции в Болгарии.

9 — Опубликована телеграмма Л. И. Брежнева, Н. В. Подгорного, А. Н. Косыгина руководителям КНДР — Ким Ир Сену, Ким Иру по случаю 26-й годовщины образования КНДР.

9 — Опубликовано сообщение об обмене телеграммами между А. А. Громыко и мин. ин. дел Ирака Ш. Така по случаю 30-й годовщины установления дипломатических отношений между СССР и Ираком.

10 — Опубликовано сообщение об обмене телеграммами между А. Н. Косыгиным и премьер-министром ЛАР А. С. Джеллудом по случаю Дня революции.

12 — Опубликовано сообщение об обмене телеграммами между А. Н. Косыгиным и пред. Совета Министров САР М. аль-Айюби в связи с назначением последнего вновь на этот пост.

17 — Опубликовано сообщение об обмене телеграммами между Н. В. Подгорным и президентом Бразилии Э. Гайзелом по случаю Дня провозглашения независимости Бразилии.

18 — Опубликовано сообщение об обмене телеграммами между Н. В. Подгорным и генерал-губернатором Мальты А. Мамо по случаю нац. дня Мальты.

19 — Опубликованы телеграммы, которыми обменялись Л. И. Брежнев, Н. В. Подгорный, А. Н. Косыгин с президентом Финляндии У. Кекконеном по случаю 30-летия со дня выхода Финляндии из войны.

23 — Опубликовано послание Совета Министров СССР участникам 6-го Международного конгресса по химии цемента, состоявшегося в Москве.

24 — Опубликована телеграмма Л. И. Брежнева, Н. В. Подгорного, А. Н. Косыгина ген. секретарю Африканской партии независимости Гвинеи и островов Зеленого Мыса (ПАИГК) А. Перейра, пред. Гос. совета Гвинеи-Бисау Л. Кабралу, пред. Совета гос. комиссаров Гвинеи-Бисау Ф. Мендесу по случаю 1-й годовщины провозглашения Республики Гвинея-Бисау и днем рождения Амилкара Кабрала.

25 — Опубликовано сообщение об обмене телеграммами между Н. В. Подгорным и пред. Совета революционного командования ЛАР М. Каддафи по случаю нац. праздника страны — Дня революции.

25 — Опубликовано выступление А. А. Громыко на 29-й сессии ГА ООН 24 сентября.

26 — Опубликовано послание Л. И. Брежнева участникам международной встречи «Борьба за мир и безопасность в Азии — насущная задача современности», состоявшейся в Самарканде.

26 — Опубликовано сообщение об обмене телеграммами между Н. В. Подгорным и королем Саудовской Аравии Фейсалом ибн Абдель Азизом аль-Саудом по случаю нац. праздника страны.

27 — Опубликована телеграмма А. Н. Косыгина премьер-министру временного правительства Мозамбика Ж. Чиссано по случаю назначения его на этот пост.

28 — Опубликовано сообщение об обмене телеграммами между Н. В. Подгорным и президентом Индии Ф. А. Ахмедом в связи с избранием последнего на этот пост.

28 — Опубликовано сообщение об обмене телеграммами между Н. В. Подгорным и пред. Совета командования ЙАР И. аль-Хамди по случаю 12-й годовщины Сентябрьской революции и провозглашения ЙАР.

Октябрь

1 — Опубликована телеграмма Президиума Верховного Совета СССР и Совета Министров СССР Постоянному Комитету Всекитайского собрания народных представителей, Гос. совету КНР по случаю 25-й годовщины провозглашения КНР.

1 — Опубликовано сообщение о телеграмме Н. В. Подгорного и А. Н. Косыгина главе федерального военного правительства, главнокомандующему вооруженными силами Нигерии Я. Говону по случаю 14-й годовщины провозглашения независимости страны.

1 — Опубликовано сообщение о телеграмме А. Н. Косыгина премьер-министру ЙАР М. аль-Айни по случаю 12-й годовщины революции 26 сентября 1962 г.

2 — Опубликованы телеграмма Л. И. Брежнева, Н. В. Подгорного, А. Н. Косыгина ген. секретарю Демократической партии Гвинеи, президенту Гвинеи А. Секу Туре по случаю Дня провозглашения республики и сообщение о телеграмме А. Н. Косыгина премьер-министру Гвинеи Л. Беавоги по этому же случаю.

2 — Опубликовано сообщение об обмене телеграммами между А. Н. Косыгиным и премьер-министром Новой Зеландии Уоллесом Э. Роулингом по случаю назначения последнего на этот пост.

3 — Опубликовано сообщение об обмене телеграммами между Н. В. Подгорным и президентом Габона А.-Б. Бонго по случаю Дня независимости Габона.

3 — Опубликовано сообщение об обмене телеграммами между А. Н. Косыгиным и премьер-министром АРЕ А. А. Хигази по случаю назначения последнего на пост главы правительства.

3 — Опубликовано сообщение об обмене телеграммами между А. Н. Косыгиным и премьер-министром Исландии Г. Хатлгримсоном в связи с назначением последнего на этот пост.

5 — Опубликовано сообщение об обмене телеграммами между Н. В. Подгорным и президентом Мексики Л. Эчеверриа Альваресом по случаю Дня провозглашения независимости Мексики.

7 — Опубликована телеграмма Л. И. Брежнева, Н. В. Подгорного, А. Н. Косыгина руководителям ГДР — Э. Хонекеру, В. Штофу, Х. Зиндерману по случаю 25-й годовщины образования ГДР.

8 — Опубликовано сообщение об обмене телеграммами между А. Н. Косыгиным и пред. правительства Люксембурга Г. Торном по случаю назначения последнего на этот пост.

10 — Опубликовано сообщение об обмене телеграммами между Н. В. Подгорным и президентом Кипра архиепископом Макариосом в связи с Днем независимости Кипра.

12 — Опубликовано сообщение об обмене телеграммами между Н. В. Подгорным и президентом Перу Х. Веласко Альварадо в связи с землетрясением в Перу.

13 — Опубликовано сообщение об обмене посланиями между Н. В. Подгорным и президентом Бразилии Э. Гайзелом в связи с назначением новых послов СССР в Бразилии и Бразилии в Советском Союзе.

14 — Опубликовано послание Л. И. Брежнева центральному правлению общества «Финляндия — Советский Союз» по случаю 30-летия основания общества.

15 — Опубликовано сообщение об обмене телеграммами между А. А. Громыко и мин. ин. дел ГДР О. Винцером по случаю 25-летия установления дипломатических отношений между СССР и ГДР.

21 — Опубликовано сообщение об обмене телеграммами между А. Н. Косыгиным и премьер-министром Великобритании Г. Вильсоном в связи с назначением последнего вновь на этот пост.

22 — Опубликовано сообщение об обмене телеграммами между Н. В. Подгорным и президентом Коста-Рики Д. Одубером Кирос по случаю Дня провозглашения независимости.

23 — Опубликовано сообщение об обмене телеграммами между Н. В. Подгорным и президентом Экваториальной Гвинеи Ф. Масиасом Нгуэмой по случаю нац. праздника — 6-й годовщины независимости.

25 — Опубликовано сообщение об обмене телеграммами между А. Н. Косыгиным и премьер-министром Норвегии Т. Братели в связи с 30-летием освобождения Советской Армией северных районов Норвегии от немецко-фашистских захватчиков. Телеграммами обменялись министры ин. дел.

27 — Опубликовано послание Н. В. Подгорного и А. Н. Косыгина участникам совещания глав арабских государств, состоявшегося в Рабате.

28 — Опубликована телеграмма Л. И. Брежнева, Н. В. Подгорного, А. Н. Косыгина президенту Франции В. Жискар д'Эстэну, премьер-министру Ж. Шираку по случаю 50-летия установления дипломатических отношений между СССР и Францией. Телеграммами обменялись министры ин. дел СССР и Франции.

30 — Опубликовано сообщение об обмене телеграммами между Н. В. Подгорным и шахиншахом Ирана Мохаммедом Реза Пехлеви в связи с нац. праздником страны.

Ноябрь

1 — Опубликована телеграмма Л. И. Брежнева, Н. В. Подгорного, А. Н. Косыгина пред. Революционного совета, пред. Совета Министров АНДР Х. Бумедьену по случаю 20-й годовщины алжирской революции.

1 — Опубликовано приветствие Л. И. Брежнева участникам 7-го нац. конгресса общества «Италия — СССР», состоявшегося в Сиене (Италия).

6 — Опубликовано приветствие Л. И. Брежнева, Н. В. Подгорного 9-му съезду Общества польско-советской дружбы.

8 — Опубликованы сообщения об обмене телеграммами по случаю нац. праздника Турции — 51-й годовщины республики между Н. В. Подгорным и президентом Турции Ф. Корутюрком, между А. Н. Косыгиным и премьер-министром Турции Б. Эджевитом.

11 — Опубликовано послание Л. И. Брежнева участникам 9-й ассамблеи Всемирной федерации демократической молодежи.

12 — Опубликовано послание Л. И. Брежнева Генеральному совету Румынского общества дружественных связей с Советским Союзом в связи с 30-й годовщиной его основания.

15 — Опубликовано сообщение об обмене телеграммами между Н. В. Подгорным и главой государства, пред. нац. единого фронта Камбоджи Н. Сиануком по случаю 21-й годовщины провозглашения независимости Камбоджи.

19 — Опубликовано сообщение об обмене телеграммами между Н. В. Подгорным и президентом Австрии Р. Кирхшлегером по случаю нац. праздника страны.

21 — Опубликовано сообщение об обмене телеграммами между Н. В. Подгорным и президентом Туниса Х. Бургибой по случаю избрания последнего на пост главы государства.

26 — Опубликована телеграмма Л. И. Брежнева, Н. В. Подгорного, А. Н. Косыгина руководителям МНР — Ю. Цеденбалу, Ж. Батмунху в связи с 50-летием 3-го съезда МНРП и 50-й годовщиной провозглашения МНР.

26 — Опубликовано сообщение об обмене телеграммами между Н. В. Подгорным и королем Иордании Хусейном Бен Талалом по случаю нац. праздника Иордании.

26 — Опубликовано сообщение об обмене телеграммами между А. Н. Косыгиным и премьер-министром Туниса Х. Нуйре в связи с назначением последнего на этот пост.

26 — Опубликовано приветствие А. Н. Косыгина участникам Всемирного научного конгресса «Спорт в современном обществе».

27 — Опубликовано сообщение об обмене телеграммами между А. А. Громыко и мин. ин. дел Чада Д. Доральтой по случаю 10-летия установления дипломатических отношений между СССР и Чадом.

28 — Опубликовано сообщение о телеграмме Совета Министров СССР ген. секретарю ООН К. Вальдхайму, в которой выражено соболезнование в связи с кончиной бывшего ген. секретаря ООН У Тана.

29 — Опубликованы телеграммы, которые направили по случаю нац. праздника Югославии — Дня республики Л. И. Брежнев, Н. В. Подгорный пред. СКЮ, президенту СФРЮ И. Броз Тито, А. Н. Косыгин — пред. Союзного исполнительного веча СФРЮ Дж. Бицедичу.

29 — Опубликована телеграмма Президиума Верховного Совета СССР, Совета Министров СССР Президиуму Народного собрания и Совету Министров Албании в связи с 30-й годовщиной освобождения Албании от фашистских оккупантов.

Декабрь

1 — Опубликована благодарность ЦК КПСС, Президиума Верховного Совета СССР, Совета Министров за поздравления, полученные от партийных, советских и общественных организаций, коллективов предприятий, строек, колхозов, совхозов, учреждений, от трудящихся СССР, от коммунистических и национально-демократических партий, от правительств, гос. и политических деятелей, прогрессивных общественных организаций и отдельных граждан зарубежных стран по случаю 57-й годовщины Великой Октябрьской социалистической революции.

3 — Опубликовано сообщение об обмене телеграммами между Н. В. Подгорным и президентом Ливана С. Франжье в связи с Днем независимости Ливана.

3 — Опубликовано сообщение об обмене телеграммами между А. Н. Косыгиным и премьер-министром Греции К. Караманлисом в связи с назначением последнего на этот пост.

6 — Опубликованы сообщения о телеграммах, которые по случаю нац. праздника Финляндии — Дня независимости направили Л. И. Брежнев, Н. В. Подгорный, А. Н. Косыгин президенту Финляндии У. К. Кекконену, А. Н. Косыгин — премьер-министру Финляндии К. Сорса.

6 — Опубликовано послание А. Н. Косыгина пред. областного правительства Базиликаты (Италия) проф. В. Веррастро в связи с проведением в этой области Дней Советского Союза.

9 — Опубликована телеграмма Н. В. Подгорного президенту Перу Х. Веласко Альварадо в связи со знаменательной датой освободительного движения Латинской Америки — 150-летием битвы при Айякучо.

9 — Опубликовано сообщение об обмене телеграммами между Н. В. Подгорным и президентом ОАЭ шейхом С. бен Султан аль-Нахайяном по случаю нац. праздника государства ОАЭ.

12 — Опубликовано сообщение об обмене телеграммами между А. Н. Косыгиным и пред. Совета Министров Ливана Р. Сольхом в связи с назначением последнего на этот пост.

14 — Опубликовано сообщение об обмене телеграммами между А. Н. Косыгиным и премьер-министром Японии Т. Мики в связи с избранием последнего на пост главы правительства.

19 — Опубликовано сообщение об обмене телеграммами между Н. В. Подгорным и эмиром Бахрейна И. бен Сальман аль-Халифой в связи с нац. праздником страны.

19 — Опубликованы заявление ТАСС и письмо А. А. Громыко гос. секретарю США Г. Киссинджеру, касающиеся торгово-экономических отношений между СССР и США.

20 — Опубликована телеграмма Л. И. Брежнева пред. Президиума ЦК НФОЮВ, пред. Консультативного совета ВРП РЮВ доктору Нгуен Хыу Тхо по случаю 14-й годовщины образования НФОЮВ.

21 — Опубликовано сообщение об обмене телеграммами между А. Н. Косыгиным и пред. Совета Министров Италии А. Моро в связи с назначением последнего на этот пост.

31 — Опубликовано сообщение об обмене телеграммами между Н. В. Подгорным и пред. Высшего военного совета, главой государства Нигер подполковником С. Кунче по случаю 16-й годовщины провозглашения Республики.

III. Пребывание государственных деятелей СССР и делегаций Верховного Совета СССР за границей и иностранных государственных деятелей, правительственных и парламентских делегаций в СССР. Беседы, переговоры

Январь

3 — В Москве состоялись беседа зам. пред. Совета Министров СССР И. Т. Новикова с первым зам. пред. Совета Министров МНР Д. Майдаром и переговоры зам. пред. Совета Министров СССР, пред. ГКНТ В. А. Кириллина с Д. Майдаром.

4 — Опубликовано сообщение о состоявшейся в Дели беседе премьер-министра Индии И. Ганди с мин. нефтяной промышленности СССР В. Д. Шашиным.

7 и *15* — В Москве состоялась беседа мин. внешней торговли СССР Н. С. Патоличева с президентом французской фирмы «Пешине-южин Кюльман» П. Жувеном.

7—12 — Пребывание в Финляндии советской правительственной делегации во главе с пред. ГКЭС С. А. Скачковым.

8 — В Москве состоялась беседа В. А. Кириллина с П. Жувеном.

8—10 — Пребывание в СССР мин. ин. дел ВНР Ф. Пуйя. В Москве состоялись:

8—9 — переговоры с А. А. Громыко,

10 — беседа с Л. И. Брежневым.

8—10 — Пребывание в СССР польской делегации во главе с зам. пред. Совета Министров ПНР М. Ягельским.

8—11 — Пребывание в Ираке советской правительственной делегации во главе с зам. пред. Совета Министров СССР В. Н. Новиковым. В Багдаде состоялись переговоры с иракской делегацией во главе с мин. промышленности Ирака Т. аль-Джазрауи и встреча главы советской делегации В. Н. Новикова с зам. пред. Совета революционного командования Ирака С. Хусейном.

8—11 — Пребывание в СССР с.-х. делегации СРР во главе с мин. с. х-ва, пищевой промышленности и водного хозяйства А. Микулеску. Состоялась беседа А. Микулеску с мин. с. х-ва СССР Д. С. Полянским.

10—11 — Пребывание в СССР зам. пред. Совета Министров, мин. внешней торговли СРР И. Пацана. Состоялась встреча И. Пацана с мин. внешней торговли СССР Н. С. Патоличевым.

11 — В Москве состоялись беседы А. Н. Косыгина с президентом американского концерна «Пуллман» С. Кейси и вице-президентом Д. Морфи и Н. С. Патоличева с С. Кейси и Д. Морфи.

14—16 — Пребывание в СССР делегации ГДР во главе с зам. пред. Совета Министров ГДР Г. Вайцем; состоялась беседа с В. А. Кириллиным.

14—17 — Пребывание в СССР мин. внешней торговли НРБ И. Недева; состоялась беседа с С. А. Скачковым.

14—18 — Пребывание в ФРГ советской правительственной делегации во главе с В. Н. Новиковым. Состоялась беседа федерального канцлера ФРГ В. Брандта с В. Н. Новиковым.

15 — В Москве состоялась беседа А. А. Гречко с главнокомандующим военно-морскими силами Индии адмиралом С. Н. Коли.

15 — В Москве состоялась беседа зам. пред. Совета Министров СССР М. А. Лесечко с зам. пред. правительства ЧССР Р. Рогличеком.

16 — В Москве состоялась беседа А. Н. Косыгина с президентом французской фирмы «Пешине-южин Кюльман» П. Жувеном.

16 — В Москве состоялась беседа Н. С. Патоличева с пред. совета директоров американской фирмы «Атлантик ричфилд» Р. Андерсоном.

16 — В Москве состоялась беседа мин. с. х-ва СССР Д. С. Полянского с зам. мин. с. х-ва ВНР Д. Казарецки.

18 — В Москве состоялась беседа А. А. Гречко с нач. Политического управления Монгольской Народной армии генерал-лейтенантом Д. Ендондуйчиром.

18—21 — Пребывание в Москве министра по координации политики в области науки Бельгии Ш. Анэна; состоялась беседа с В. А. Кириллиным.

21—24 — Пребывание в СССР мин. ин. дел АРЕ И. Фахми. В Москве состоялись:

21—22 — беседы с А. А. Громыко,

23 — беседа с Л. И. Брежневым, Н. В. Подгорным, А. А. Громыко.

21—28 — Пребывание в САР делегации Верховного Совета СССР во главе с зам. пред. Президиума Верховного Совета СССР Ф. А. Сургановым; в Дамаске состоялись — переговоры с сирийской парламентской делегацией во главе с пред. Народного совета СРА М. А. аль-Халяби,

23 — беседа с премьер-министром САР М. аль-Айюби и зам. премьер-министра и мин. ин. дел САР А. Х. Хаддамом,

28 — беседа с президентом САР Х. Асадом.

22—31 — Пребывание в СРР делегации Верховного Совета СССР во главе с зам. пред. Президиума Верховного Совета СССР И. С. Грушецким;

30 — состоялась беседа с ген. секретарем Румынской КП, пред. Гос. совета СРР Н. Чаушеску.

23 — В Москве состоялась беседа В. Н. Новикова с членом правления «Дейче банк» (ФРГ) Кристиансом.

23 — В Москве состоялись беседы Н. С. Патоличева с мин. внешней торговли ЧССР А. Барчаком и С. А. Скачкова с А. Барчаком.

25 января — 2 февраля — Пребывание в АРЕ делегации Верховного Совета СССР во главе с пред. Совета Союза А. П. Шитиковым. В Каире состоялись:

26 и *30 января* — беседы с пред. Народного собрания АРЕ Х. Бадуи,

29 января — беседы с зам. премьер-министра, мин. информации АРЕ А. Кадер-Хатемом и с первым секретарем ЦК АСС М. Хафезом Ганемом,

2 февраля — беседа с президентом АРЕ А. Садатом и встреча с вице-президентом АРЕ М. Фавзи.

28 января — 3 февраля — Пребывание Л. И. Брежнева на Кубе; в Гаване состоялись переговоры с руководителями Республики Куба.

28 января — 5 февраля — Пребывание в Ливане делегации Верховного Совета СССР во главе с зам. пред. Президиума Верховного Совета СССР А. П. Вадером; состоялись встречи с президентом Ливана С. Франжье, пред. парламента К. аль-Асаадом, премьер-министром Т. Сольхом, беседа с и. о. мин. ин. дел Ливана Ф. Госном.

30 — В Гаване состоялась беседа А. А. Громыко и секретаря ЦК КПСС К. Ф. Катушева с членом Секретариата ЦК КП Кубы К. Рафаэлем Родригесом, мин. ин. дел Кубы Раулем Роа и членом ЦК Османи Сьенфуэгосом.

30 января — 1 февраля — Пребывание в СССР правительственной делегации НРБ во главе с зам. пред. Совета Министров НРБ М. Даковым; состоялась беседа с зам. пред. Совета Министров СССР Н. А. Тихоновым.

Февраль

1 — В Москве состоялась беседа Н. В. Подгорного с мин. торговли, промышленности, шахт и торгового флота Марокко А Бен Слиманом.

3 — 6 — Пребывание А.А. Громыко в США;

4 — в Вашингтоне состоялась беседа с гос. секретарем США Г. Киссинджером,

6 — опубликовано сообщение о состоявшейся беседе с президентом США Р. Никсоном.

4 — Пребывание Л. И. Брежнева в Канаде; в аэропорту Гандер (остров Ньюфаундленд) состоялась беседа с мин. экономики Канады Д. Джеймисоном.

4 — 8 — Пребывание в СССР зам. пред. Совета Министров ВНР И. Хусара; в Москве состоялись встречи и беседы с М. А. Лесечко, С. А. Скачковым, В. Н. Новиковым, Н. К. Байбаковым, К. Ф. Катушевым.

8 — В Праге состоялась беседа пред. правительства ЧССР Л. Штроугала с пред. Гос. комитета Совета Министров СССР по телевидению и радиовещанию С. Г. Лапиным.

8—19 — Пребывание в СССР делегации парламента Ирана во главе с пред. Сената Дж. Шариф-Имами; состоялись встречи с председателями палат Верховного Совета СССР Я. С. Насриддиновой и А. П. Шитиковым;

18 — беседа с Н. В. Подгорным.

10—16 — Пребывание в Шри-Ланке делегации Верховного Совета СССР во главе с зам. пред. Президиума Верховного Совета СССР А.-М. Клычевым; в Коломбо состоялись беседы с президентом Шри-Ланки У. Гопаллавой и с премьер-министром С. Бондаранаике.

11—12 — Пребывание в СССР мин. ин. дел ПНР С. Ольшовского; в Москве состоялись переговоры с А. А. Громыко.

14—21 — Пребывание в Бангладеш делегации Верховного Совета СССР во главе с зам. пред. Президиума Верховного Совета СССР М. Ходовым. Делегацию приняли премьер-министр Бангладеш М. Рахман, президент республики Мохаммадулла, спикер Национальной ассамблеи Укил.

15 — В Москве состоялась беседа Н. А. Тихонова и В. Н. Новикова с зам. пред. Совета Министров ГДР, пред. Гос. плановой комиссии ГДР Г. Шюрером.

15—18 — Пребывание А. А. Громыко во Франции; в Париже состоялись переговоры с мин. ин. дел Франции М. Жобером,

15 — беседа с президентом Франции Ж. Помпиду.

16 — в Москве состоялась беседа зам. пред. Совета Министров СССР Н. К. Байбакова с Г. Шюрером.

16—18 — Пребывание в СССР президента Финляндии У. К. Кекконена; в Москве состоялись беседы с Н. В. Подгорным и А. Н. Косыгиным.

18—22 — Пребывание А. А. Громыко в Италии; в Риме состоялись переговоры с мин. ин. дел Италии А. Моро;

19 — беседы с президентом Италии Дж. Леоне и с пред. Совета Министров Италии М. Румором;

21 — беседа с политическим секретарем христианско-демократической партии Италии сенатором А. Фанфани и встреча в Ватикане с папой Павлом VI.

19 — В Москве состоялась беседа А. Н. Косыгина с гос. секретарем МИД ВНР Й. Марьяи.

19—24 — Пребывание в ВНР пред. Парламентской группы СССР А. П. Шитикова.

20 — В Москве состоялась беседа К. Ф. Катушева с Й. Марьяи.

22 февраля — 1 марта — Пребывание в Кувейте делегации Верховного Совета СССР во главе с секретарем Президиума Верховного Совета СССР М. П. Георгадзе;

27 — состоялась беседа с эмиром Кувейта шейхом Сабахом ас-Салем ас-Сабахом.

24 февраля — 6 марта — Пребывание в Австралии делегации Верховного Совета СССР во главе с зам. пред. Президиума Верховного Совета СССР Н. М. Матчановым.

4 марта—в Канберре состоялись встречи и беседы делегации с премьер-министром Австралии Э. Уитлэмом, с президентом сената М. К. Кормаком и спикером палаты представителей Дж. Ф. Коупом.

24 февраля — 7 марта — Пребывание в США мин. внешней торговли СССР Н. С. Патоличева; в Вашингтоне состоялись встречи с помощником президента США по экономическим вопросам, мин. финансов Дж. Шульцем и с мин. торговли В. Дентом.

25 — В Москве состоялась беседа Н. А. Тихонова с зам. пред. Совета Министров НРБ И. Поповым.

25—27 — Пребывание в СССР ген. секретаря Регионального руководства Партии арабского социалистического возрождения, зам. пред. Совета революционного командования Ирака С. Хусейна. Во время визита состоялась беседа С. Хусейна с Л. И. Брежневым и переговоры с А. Н. Косыгиным.

26 — Опубликовано сообщение о состоявшейся беседе пред. Совета Национальностей Верховного Совета СССР Я. С. Насриддиновой с делегацией Верховного Народного собрания КНДР во главе с пред. Постоянного совета собрания Хван Чжан Обом, находившейся в Москве проездом.

26 — В Москве состоялась беседа В. Н. Новикова с зам. пред. Совета Министров НРБ И. Поповым.

27 — В Москве состоялась беседа зам. пред. Совета Министров СССР В. Э. Дымшица с И. Поповым.

27 — В Москве состоялась встреча С. А. Скачкова с зам. пред. Совета Министров НРБ, пред. Госплана НРБ И. Илиевым.

27 — В Москве состоялась беседа М. А. Лесечко с зам. пред. Совета Министров, мин. горнодобывающей и энергетической промышленности ПНР Я. Митренгом.

27 февраля — 1 марта — Пребывание А. А. Громыко в САР;

28 — состоялись встречи и беседы с президентом САР Х. Асадом, премьер-министром М. аль-Айюби, зам. премьер-министра и мин. ин. дел А. Х. Хаддамом.

27 февраля — 6 марта — Пребывание в Японии делегации комиссий по ин. делам Совета Союза и Совета Национальностей Верховного Совета СССР во главе с членом комиссии по ин. делам Совета Национальностей М. В. Зимяниным. Делегация имела беседы с председателями палат парламента Японии С. Маэо и К. Коно, с зам. премьер-министра Японии Т. Мики и мин. ин. дел М. Охирой.

27 февраля — 9 марта — Пребывание в Москве федерального министра по особым поручениям при федеральном канцлере ФРГ Э. Бара. В Москве состоялись беседы с В. И. Новиковым, встречи с первым зам. мин. ин. дел СССР В. В. Кузнецовым и с мин. химической промышленности СССР Л. Костандовым.

27 февраля и *9 марта* — состоялись беседы Э. Бара с Л. И. Брежневым;

8—9 марта — беседы с А. А. Громыко.

28 — В Москве состоялась беседа М. А. Лесечко с зам. пред. Совета Министров, мин. судоходства ПНР К. Ольшевским.

28 — В Москве состоялась беседа С. А. Скачкова с первым зам. пред. Совета Министров МНР Т. Рагчем.

С 28 февраля — пребывание в СССР кубинской партийно-правительственной делегации во главе с первым зам. премьер-министра Революционного правительства, мин. Революционных вооруженных сил Р. Кастро.

Март

1—5 — Пребывание А. А. Громыко в АРЕ; в Каире состоялись: переговоры с мин. ин. дел АРЕ И. Фахми;

2 — беседы с президентом АРЕ А. Садатом и с вице-президентом АРЕ — М. Фавзи;

4 — беседа с пред. исполкома Организации освобождения Палестины Я. Арафатом.

4 — В Москве состоялась беседа И. Т. Новикова с первым зам. пред. Совета Министров МНР Т. Рагча.

4—7 — Пребывание А. А. Громыко в САР; в Дамаске состоялись:

6 — встреча с президентом САР Х. Асадом,

7 — переговоры с членом Регионального руководства Партии арабского социалистического возрождения, зам. премьер-министра и мин. ин. дел САР А. Х. Хаддамом и встреча с пред. исполкома Организации освобождения Палестины Я. Арафатом.

7 — В Джакарте состоялся обмен мнениями между зам. мин. ин. дел СССР Н. П. Фирюбиным и президентом Индонезии Сухарто.

7—15 — Пребывание в Малайзии делегации Верховного Совета СССР во главе с Я. С. Насриддиновой; в Куала-Лумпуре состоялись: беседы с зам. премьер-министра Хусейн Онном, с пред. сената Тан Сри Омар Онг Йок Лином и спикером палаты представителей Тан Сри;

14 — беседа с премьер-министром Малайзии А. Разаком.

9—18 — Пребывание в Венесуэле для участия в церемонии вступления на пост нового главы государства — президента Венесуэлы К. А. Переса делегации СССР во главе с зам. пред. Президиума Верховного Совета СССР В. П. Рубеном; состоялась беседа с президентом К. А. Пересом.

10 — В Москве состоялась беседа Л. И. Брежнева с группой французских журналистов.

10—14 — Пребывание в СССР делегации Австрии во главе с мин. торговли, ремесел и промышленности Австрии И. Штарибахером;

14 — состоялась беседа с первым зам. пред. Совета Министров СССР К. Т. Мазуровым.

11 — В Москве состоялась беседа В. А. Кириллина с зам. мин. ин. дел Италии Ч. Бенси.

12 — В Москве состоялась встреча депутатов Верховного

Совета СССР с группой депутатов — членов законодательной комиссии Национального собрания Франции.

12—13 — Пребывание в СССР (Пицунда) президента Франции Ж. Помпиду; состоялись беседы с Л. И. Брежневым.

12—19 — Пребывание в СССР делегации Верховного народного собрания КНДР во главе с секретарем Центрального народного комитета КНДР, депутатом Верховного народного собрания Лим Чун Чу. Состоялись встреча делегации с А. П. Шитиковым, встречи с зам. пред. Президиума Верховного Совета СССР М. Холовым и с председателями палат Верховного Совета СССР А. П. Шитиковым и Я. С. Насриддиновой.

13 — В Пицунде (СССР) состоялась встреча А. А. Громыко с мин. ин. дел Франции М. Жобером.

15 — В Берлине состоялась беседа первого секретаря ЦК СЕПГ Э. Хонеккера с первым зам. мин. ин. дел СССР В. В. Кузнецовым.

15 — В Москве состоялась беседа И. Т. Новикова с правительственной делегацией КНДР во главе с мин. по внешнеэкономическим связям КНДР Кон Чжин Тхэ.

15—21 — Пребывание в СССР правительственной торговой делегации Афганистана во главе с мин. финансов М. Хан Джалалляром.

18 — В Москве состоялась беседа члена Политбюро, секретаря ЦК КПСС А. П. Кириленко с личным представителем премьер-министра Шри-Ланки, мин. ирригации, энергетики и шоссейных дорог, вице-президентом Партии свободы Шри-Ланки М. Сенанаяке.

18—22 — Пребывание в СССР делегации ГДР во главе с зам. пред. Совета Министров ГДР Г. Шюрером. В Москве состоялись беседа Г. Шюрера с Н. А. Тихоновым и встреча Г. Шюрера с Н. К. Байбаковым.

18—25 — Пребывание в СССР премьер-министра Норвегии Т. Браттели; в Москве состоялись:

18—19 — переговоры с А. Н. Косыгиным,

19 — беседа с Л. И. Брежневым.

19 — В Москве состоялась беседа С. А. Скачкова с М. Сенанаяке.

19 — Опубликовано сообщение о состоявшейся в Маниле беседе президента Филиппин Ф. Маркоса с делегацией Министерства морского флота СССР.

19—21 — Пребывание в СССР партийно-правительственной делегации ДРВ во главе с премьер-министром правительства ДРВ Фам Ван Донгом.

20 — в Москве состоялась беседа А. Н. Косыгина с Фам Ван Донгом и зам. премьер-министра и мин. ин. дел ДРВ Нгуен Зуй Чинем.

19 марта — 9 апреля — Пребывание в СССР на отдыхе премьер-министра Бангладеш М. Рахмана.

20 — В Москве состоялась встреча С. А. Скачкова с мин. внешнеэкономических дел КНДР Кон Чжин Тхэ.

20—25 — Пребывание в ФРГ правительственной делегации СССР во главе с В. Н. Новиковым.

20—29 — Пребывание в СССР делегации Великого народного хурала МНР во главе с пред. хурала Н. Лувсанчултэмом; в Верховном Совете СССР состоялись беседы с председателями палат А. П. Шитиковым и Я. С. Насриддиновой.

21—25 — Пребывание в СССР руководителей японо-советского к-та по экономическому сотрудничеству. В Министерстве внешней торговли СССР состоялись переговоры между руководителями советско-японского и японо-советского к-тов по экономическому сотрудничеству. В результате переговоров был подписан меморандум. В Москве состоялись беседы представителей деловых кругов Японии:

22 — с А. Н. Косыгиным,

25 — с Л. И. Брежневым.

21—27 — Пребывание в СССР ген. директора МИД Кипра Х. Вениамина.

23—26 — Пребывание А. А. Гречко в Ираке; в Багдаде состоялись: беседа А. А. Гречко с президентом, пред. Совета революционного командования и мин. обороны Ирака А. Х. аль-Бакром (А. А. Гречко передал А. Х. аль-Бакру послание Л. И. Брежнева);

24 — встреча с зам. пред. Совета революционного командования Ирака С. Хусейном.

24—28 — Пребывание в СССР гос. секретаря США, помощника президента по вопросам нац. безопасности Г. Киссинджера; в Москве состоялись беседы с Л. И. Брежневым и А. А. Громыко.

31 — В Москве состоялась встреча А. П. Шитикова и Я. С. Насриддиновой с пред. Народной палаты Индии, пред. совета Межпарламентского союза Г. С. Дхиллоном.

31 марта — 12 апреля — Пребывание в СССР для участия в Днях польской культуры в СССР, посвященных 30-летию ПНР, партийно-правительственной делегации ПНР во главе с членом Политбюро ЦК ПОРП, зам. пред. Совета Министров ПНР, мин. культуры и искусства ПНР Ю. Тейхмой.

Апрель

1 — В Москве состоялась беседа В. Н. Новикова с зам. пред. Исполнительного веча Боснии и Герцеговины Ш. Узуновичем.

1 — В Фритауне состоялась беседа президента Сьерра-Леоне С. П. Стивенса с советской делегацией во главе с первым зам. пред. Совета Министров РСФСР А. М. Школьниковым.

2 — В Москве состоялась беседа К. Т. Мазурова с ген. директором Всемирной организации здравоохранения Х. Малером.

2 — В Москве состоялись беседы В. Н. Новикова с делегацией руководителей ряда компаний группы «Мицубиси» во главе с президентом «Мицубиси корпорейшн» Ч. Фудзино и Н. К. Байбакова с Ч. Фудзино.

4 — В Москве состоялась беседа К. Т. Мазурова с мин. торговли и промышленности Финляндии Я.-М. Яннсоном.

4—12 — Пребывание в Кении для участия в работе 3-й Международной парламентской конференции по охране окружающей среды делегации Парламентской группы СССР во главе с зам. пред. комиссии по охране природы Совета Национальностей Верховного Совета СССР С. С. Сидоренко.

5 — В Москве состоялась беседа М. А. Лесечко с зам. пред. Совета Министров ПНР М. Ягельским.

5 — В Москве состоялась беседа М. А. Лесечко с зам. пред. правительства ЧССР В. Гулом.

5 и 8 — Пребывание в СССР проездом премьер-министра Японии К. Танаки;

5 — в Москве состоялась встреча с А. Н. Косыгиным.

5—8 — Пребывание во Франции государственной делегации СССР во главе с Н. В. Подгорным для участия в официальной церемонии в связи с кончиной президента Франции Ж. Помпиду. В Париже состоялись:

5 — беседа Н. В. Подгорного с временно исполняющим обязанности президента Франции А. Поэром,

6 — встреча Н. В. Подгорного с премьер-министром Франции П. Месмером,

7 — беседы Н. В. Подгорного с президентом США Р. Никсоном, с премьер-министром Японии К. Танакой, с премьер-министром Ливии А. С. Джеллудом.

5—10 — Пребывание в СССР делегации Комитета освобождения ОАЕ во главе с пред. к-та, гос. секретарем ин. дел СДР О. Арте Галебом.

7—10 — Пребывание в СССР мин. торговли США Ф. Дента;

9 — в Москве состоялась беседа с Л. И. Брежневым.

7—16 — Пребывание в США А. А. Громыко для участия в работе 6-й специальной сессии ГА ООН по проблемам сырья и экономического развития; в Нью-Йорке состоялись:

8 — беседа с ген. секретарем ООН К. Вальдхаймом;

9 — встречи с главами делегаций НРБ, ВНР, ГДР, Кубы, МНР, ПНР, СРР, ЧССР, находящимися в Нью-Йорке на 6-й специальной сессии ГА ООН;

10 — беседы с мин. ин. дел. Кубы Р. Роа, с мин. ин. дел Франции М. Жобером, с пред. Совета министров АНДР Х. Бумедьеном; в Вашингтоне состоялись:

12 — беседа с президентом США Р. Никсоном;

12—13 — беседы с гос. секретарем США Г. Киссинджером; в Нью-Йорке состоялись:

14 — беседы с союзным секретарем по ин. делам СФРЮ М. Миничем, с мин. ин. дел Индии С. Сингхом, с мин. ин. дел АРЕ И. Фахми, с мин. ин. дел Мексики Э. Рабасом, с мин. финансов, планирования и развития Пакистана М. Хасаном.

15 — беседа с мин. финансов Ирана Д. Амузагаром.

8 — В Москве состоялась беседа А. Н. Косыгина с премьер-министром Бангладеш М. Рахманом, находившимся в СССР на отдыхе с 19 марта по 9 апреля.

9 — В Москве состоялась беседа Л. И. Брежнева с М. Рахманом.

10 — В Москве состоялась встреча Я. С. Насриддиновой с делегацией парламентской группы КНДР во главе с пред. парламентской группы Сон Сон Пхилем.

11—13 — Пребывание в СССР партийно-правительственной делегации ДРВ во главе с членом Политбюро ЦК ПТВ, премьер-министром правительства ДРВ Фам Ван Донгом. В составе делегации находился мин. ин. дел ДРВ Нгуен Зуй Чинь.

13 — В Москве состоялась беседа А. Н. Косыгина с Фам Ван Донгом и Нгуен Зуй Чинем.

11—16 — Пребывание в СССР сирийской партийно-правительственной делегации во главе с ген. секретарем Партии арабского социалистического возрождения (ПАСВ), президентом САР Х. Асадом.

11—12 — В Москве состоялись переговоры между руководителями СССР и Х. Асадом.

11 — В Токио состоялась встреча премьер-министра Японии К. Танаки с главой советской правительственной делегации, зам. мин. внешней торговли СССР В. С. Алхимовым и пред. правления Внешторгбанка СССР Ю. А. Ивановым.

11 — В Москве состоялась беседа М. А. Лесечко с зам. пред. Совета Министров, пред. Госплана НРБ И. Илиевым.

11 — В Москве состоялась беседа А. П. Шитикова с членами партийно-правительственной делегации ПНР во главе с секретарем ЦК ПОРП В. Красько.

14—21 — Пребывание в СРР делегации Парламентской группы СССР во главе с А. П. Шитиковым.

16 — В Москве состоялась беседа М. А. Лесечко с пред. Исполнительного веча Социалистической Республики Македонии К. Богоевым.

16—18 — Пребывание в ПНР советской делегации во главе с Л. И. Брежневым для участия в работе очередного совещания Политического консультативного комитета государств-участников Варшавского договора. В Варшаве состоялись:

16 — беседа Л. И. Брежнева и А. Н. Косыгина с первым секретарем ЦК ПОРП Э. Гереком и пред. Совета Министров ПНР П. Ярошевичем,

17 — беседа Л. И. Брежнева с первым секретарем ЦК ВСРП Я. Кадаром и беседа А. Н. Косыгина с пред. Совета Министров ПНР П. Ярошевичем,

18 — встречи Л. И. Брежнева с первым секретарем ЦК БКП, пред. Гос. совета НРБ Т. Живковым, с первым секретарем ЦК СЕПГ Э. Хонеккером, с ген. секретарем ЦК КПЧ Г. Гусаком, с ген. секретарем РКП Н. Чаушеску и беседа А. Н. Косыгина с премьер-министром СРР М. Монеску.

17 — В Хельсинки состоялась беседа президента Финляндии У. К. Кекконена с пред. Гос. к-та Совета Министров СССР по телевидению и радиовещанию С. Г. Лапиным.

18 — В Москве состоялась беседа К. Т. Мазурова с главами делегаций состоявшегося в Москве 6-го совещания руководителей гос. органов по труду стран — членов СЭВ.

18—24 — Пребывание в СССР группы депутатов парламента Японии от либерально-демократической партии во главе с пред. парламентской ассоциации японо-советской дружбы Х. Исидой. В Москве состоялись: беседа группы с М. С. Соломенцевым,

24 — беседа Л. И. Брежнева с Х. Исидой.

18—25 — Пребывание в СССР американского сенатора Э. Кеннеди; в Москве состоялись — беседы с Я. С. Насриддиновой, с А. А. Громыко;

22 — беседа с Л. И. Брежневым.

21 — В Москве состоялась беседа Я. С. Насриддиновой со спикером народной палаты Индии, пред. Совета Межпарламентского союза Г. С. Дхиллоном.

21—29 — Пребывание в СССР делегации англо-советской парламентской группы во главе с ее пред. Дж. Силвермэном. В Москве состоялись встречи делегации с советско-английской секцией Парламентской группы СССР и с В. А. Кириллиным, беседа с А. П. Шитиковым и Я. С. Насриддиновой.

22 — В Москве состоялась беседа С. А. Скачкова с мин. внешней торговли ВНР Й. Биро.

22—28 — Пребывание в СССР мин. ин. дел Нидерландов М. ван дер Стула. В Москве состоялись:

22—24 — переговоры с А. А. Громыко,

23 — беседа с А. Н. Косыгиным.

23 — В Москве состоялась беседа зам. пред. Совета Министров СССР И. В. Архипова с мин. тяжелой промышленности ПНР В. Лейчаком.

23 — В Москве состоялась беседа И. В. Архипова с мин. внешней торговли ВНР Й. Биро.

23—30 — Пребывание в СФРЮ советской правительственной делегации во главе с В. Н. Новиковым.

24 — В Москве состоялась встреча зам. пред. Совета Министров СССР Н. А. Тихонова с зам. пред. Совета Министров ГДР, пред. Госплана Г. Шюрером.

25 — В Москве состоялась беседа А. Н. Косыгина с пред. правления банка «Чейз Манхэттен» Д. Рокфеллером.

25—26 — Пребывание в СССР зам. премьер-министра и мин. ин. дел Финляндии А. Карьялайнена. В Москве состоялись:

25 — беседа с А. А. Громыко,

26 — беседа с Л. И. Брежневым.

26 — В Москве состоялась беседа Л. И. Брежнева с американским сенатором Х. Скоттом, а также встреча А. П. Шитикова, Я. С. Насриддиновой и секретаря Парламентской группы СССР В. Л. Кудрявцева с Х. Скоттом.

26 — В Москве состоялась беседа Н. А. Тихонова с зам. пред. Совета Министров НРБ М. Даковым.

26 — В Москве состоялись беседы И. В. Архипова с зам. пред. Совета Министров НРБ Т. Цоловым и С. А. Скачкова с Т. Цоловым.

27—30 — Пребывание в Австрии государственной делегации СССР во главе с зам. пред. Президиума Верховного Совета СССР Г. С. Даоценидзе для участия в церемонии похорон президента Австрии Ф. Йонаса.

28 — В Вене состоялась беседа федерального канцлера Австрии Б. Крайского и мин. ин. дел Австрии Р. Кирхшлегера с советской делегацией.

28—30 — Пребывание А. А. Громыко в Женеве; состоялись переговоры с гос. секретарем США, помощником президента по вопросам нац. безопасности Г. Киссинджером.

30 апреля — 3 мая — Пребывание в СССР лидера Национальной партии Новой Зеландии, лидера парламентской оппозиции Дж. Р. Маршалла.

Май

4—8 — Пребывание в СССР правительственной делегации Аргентины во главе с личным представителем президента Аргентины Х. Перона, мин. экономики Х. Хельбардом. В Москве состоялись:

5 — беседа Л. И. Брежнева с делегацией Аргентины,

6 — беседы Н. В. Подгорного с делегацией и А. Н. Косыгина — с Х. Хельбардом,

6—7 — в Министерстве внешней торговли СССР — переговоры И. Ф. Семичастнова с делегацией.

5—7 — Пребывание А. А. Громыко в САР.

6 — В Дамаске состоялись встречи и беседы А. А. Громыко с ген. секретарем Партии арабского социалистического возрождения, президентом САР Х. Асадом, пред. совета министров САР М. аль-Айюби, зам. премьер-министра и мин. ин. дел САР А. Х. Хаддамом, пред. исполкома Организации освобождения Палестины Я. Арафатом, а также беседа А. А. Громыко с мин. ин. дел Туниса Х. Шатти.

5—14 — Пребывание в СССР делегации Народного собрания НРБ во главе с его пред. В. Боневым;

13 — в Москве состоялись беседы делегации с Н. В. Подгорным, с А. П. Шитиковым и Я. С. Насриддиновой.

6 — В Москве состоялась беседа А. Н. Косыгина с президентом итальянского гос. объединения ЭНИ Р. Джиротти.

6 — В Москве состоялась беседа А. А. Гречко с секретарем Министерства обороны Индии Г. Нараином.

6 — В Москве состоялась беседа А. П. Шитикова с пред. палаты депутатов Национального конгресса Аргентины Р. Ластири и сенатором И. Лудером.

6—11 — Пребывание в ЧССР советской правительственной делегации во главе с И. В. Архиповым;

8 —состоялась встреча с пред. правительства ЧССР Л. Штроугалом.

6—14 — Пребывание в СССР парламентской делегации Новой Зеландии во главе со спикером палаты представителей С. А. Уайтхедом; в Москве состоялись беседы с председателями палат Верховного Совета СССР А. П. Шитиковым и Я. С. Насриддиновой, с И. С. Грушецким.

7 — В Москве состоялась беседа А. Н. Косыгина с пред. совета управляющих федеральной резервной системы США А. Бернсом.

7 — Пребывание А. А. Громыко на Кипре для встречи с гос. секретарем США Г. Киссинджером. В Никозии состоялась встреча А. А. Громыко с Г. Киссинджером и беседа А. А. Громыко с президентом Кипра Макариосом.

8 — Пребывание в Москве первого секретаря ЦК БКП, пред. Гос. совета НРБ Т. Живкова и члена Политбюро ЦК БКП, пред. Совета Министров НРБ С. Тодорова; состоялась беседа советских руководителей с Т. Живковым и С. Тодоровым.

12—13 — Пребывание в СССР пред. Совета Министров ГДР Х. Зиндермана; в Москве состоялись беседы с Л. И. Брежневым и с А. Н. Косыгиным.

12—21 — Пребывание в СССР принцессы Таиланда Калаяни Ваттана.

14—20 — Пребывание в СССР члена Совета революционного командования, премьер-министра ЛАР А. С. Джеллуда; в Москве состоялись: *15, 17—19* — переговоры с А. Н. Косыгиным, *16* — беседы с Л. И. Брежневым и с Н. В. Подгорным.

15—22 — Пребывание в Швейцарии делегации Верховного Совета СССР во главе с А. П. Шитиковым. Советские парламентарии были приняты вице-президентом Швейцарской Конфедерации, нач. политического департамента Швейцарии П. Грабером; имели встречи с председателями комиссий по внешнеполитическим и внешнеэкономическим вопросам Национального совета Швейцарии и другими депутатами швейцарского парламента.

17—22 — Пребывание в СССР мин. ин. дел Бангладеш К. Хоссейна. В Москве состоялись: переговоры между

А. А. Громыко и К. Хоссейном; *20* — беседа А. Н. Косыгина с К. Хоссейном.

19—26 — Пребывание в Великобритании советской правительственной делегации во главе с В. А. Кириллиным.

20—24 — Пребывание в СССР члена Президиума СКЮ, союзного секретаря по делам народной обороны СФРЮ генерала армии Н. Любичича; в Москве состоялись: *20* — беседа с А. А. Гречко, *24* — беседа с Л. И. Брежневым.

20—28 — Пребывание в СССР главы государства и федерального военного правительства, главнокомандующего вооруженными силами Нигерии генерала Якубу Говона.

21—22 — В Москве состоялись переговоры между советскими руководителями и Я. Говоном.

20—29 — Пребывание в США делегации Верховного Совета СССР во главе с пред. Комиссии по иностранным делам Совета Национальностей Верховного Совета СССР, кандидатом в члены Политбюро ЦК КПСС, секретарем ЦК КПСС Б. Н. Пономаревым.

20—23 — В Вашингтоне состоялись встречи и беседы делегации с членами американского конгресса, с членами сенатских комиссий по иностранным делам и финансовой, с вице-президентом США, пред. Сената Дж. Фордом; *23* — с президентом США Р. Никсоном и с мин. торговли США Ф. Дентом. Состоялась также беседа Р. Никсона с главой делегации — Б. Н. Пономаревым.

25—26 — В Сан-Франциско и в Сакраменто состоялись встречи и беседы делегации с представителями деловых кругов США.

28—29 — В Нью-Йорке состоялись встречи и беседы делегации с представителями делового мира США, а также с ген. секретарем ООН К. Вальдхаймом.

22—30 — Пребывание в СССР делегации парламента Сьерра-Леоне во главе с гос. министром, парламентским лидером партии Всенародный конгресс С. Д. Корома. В Москве состоялись встречи делегации с А. П. Шитиковым и Я. С. Насриддиновой.

23 — В Москве состоялась беседа М. А. Лесечко с мин. тяжелой промышленности ПНР В. Лейчаком.

23 — В Москве состоялась беседа зам. пред. Президиума Верховного Совета СССР И. С. Грушецкого с делегацией конференции американских мэров во главе с президентом этой организации Р. Мартином.

24 — В Москве состоялась беседа А. Н. Косыгина с пред. совета директоров американской фирмы «Роквелл интернейшнл» В. Роквеллом.

24 — В Москве состоялась встреча И. С. Грушецкого с первым зам. пред. Президиума Великого народного хурала МНР С. Лувсаном, находившимся в СССР проездом в СФРЮ.

27 — В Москве состоялась беседа К. Т. Мазурова с президентом Афганского об-ва дружбы и культурной связи с СССР, мин. просвещения Афганистана Н. Пажваком.

27—29 — Пребывание А. А. Громыко в САР.

28 — Опубликовано сообщение о состоявшихся в Дамаске беседах А. А. Громыко с ген. секретарем Партии арабского социалистического возрождения, президентом САР Х. Асадом и с членом руководства ПАСВ, зам. премьер-министра и мин. ин. дел САР А. Х. Хаддамом. В Дамаске состоялись:

28 — беседа А. А. Громыко с пред. исполкома Организации освобождения Палестины Я. Арафатом;

29 — встреча А. А. Громыко с членом Руководства Партии арабского социалистического возрождения, пред. Совета Министров САР М. аль-Айюби.

27—31 — Пребывание А. А. Гречко в АНДР;

27 и *30* — в Алжире состоялись беседы с пред. Революционного совета, пред. Совета Министров АНДР Х. Бумедьеном.

27 мая — 2 июня — Пребывание в СССР начальника штаба вооруженных сил Франции армейского генерала авиации Ф. Морэна;

2 июня — в Москве состоялась беседа с А. А. Гречко.

27 мая — 7 июня — Пребывание в США советской делегации руководящих работников республик, краев и областей во главе с пред. Совета Министров УССР А. П. Ляшко.

28 — В Вашингтоне состоялась беседа делегации с президентом США Р. Никсоном.

28 мая — 1 июня — Пребывание в СССР федерального канцлера Австрии д-ра Б. Крайского; в Москве состоялись: *29* — беседа с Н. В. Подгорным, *29, 31* — переговоры с А. Н. Косыгиным.

Июнь

3 — В Москве состоялась беседа Л. И. Брежнева с представителем деловых кругов США Д. Кендаллом.

3 — В Москве состоялась беседа А. Н. Косыгина с председателями правительств ряда автономных областей Италии.

3 — В Москве состоялась беседа И. В. Архипова с зам. пред. Совета Министров ВНР Я. Борбанди.

3—7 — Пребывание в СССР мин. нац. обороны ЧССР генерала армии М. Дзура; состоялись — *3* — беседа с А. А. Гречко, *7* — беседа с Л. И. Брежневым.

4 — В Москве состоялась беседа Л. И. Брежнева с видным американским политическим и общественным деятелем А. Гарриманом.

4 — В Москве состоялась беседа К. Т. Мазурова с мин. юстиции Финляндии М. Лоуэкоски.

4 — В Москве состоялась беседа В. А. Кириллина с мин. науки, высшего образования и техники ПНР Я. Качмареком.

4—8 — Пребывание в СССР главы государства и премьер-министра Афганистана М. Дауда; *5—6* — в Москве состоялись переговоры с советскими руководителями.

5 — В Москве состоялась беседа С. А. Скачкова с мин. внешней торговли ЧССР А. Барчаком и мин. топлива и энергетики ЧССР Я. Матушеком.

7—8 — Пребывание в Москве проездом делегации Национального собрания ДРВ во главе с членом Политбюро ЦК ПТВ, пред. Постоянного к-та Национального собрания ДРВ Чыонг Тинем. Делегация имела встречу с Я. С. Насриддиновой.

10 — В Москве состоялась беседа М. А. Лесечко с зам. пред. Совета Министров ГДР Г. Вайсом.

11 — Опубликовано сообщение о пребывании в СССР проездом делегации Великого Нац. собрания СРР во главе с пред. собрания М. Константинеску. Члены делегации имели беседы с А. П. Шитиковым.

12 — В Москве состоялась беседа И. Т. Новикова с зам. пред. Совета Министров НРБ В. Коцевым.

13 — В Москве состоялась беседа А. А. Гречко с вице-министром нац. обороны ПНР, начальником главного политического управления Войска Польского генералом дивизии В. Савчуком.

13 — В Москве состоялась беседа И. В. Архипова с зам. пред. Совета Министров ВНР Я. Борбанди.

17—21 — Пребывание в НРБ советской делегации во главе с А. Н. Косыгиным для участия в работе 28-й сессии СЭВ. В Софии состоялись беседы А. Н. Косыгина — *19* — с пред. Союзного исполнительного веча СФРЮ Д. Биедичем, *20* — с пред. Совета Министров ПНР П. Ярошевичем, с пред. Совета Министров СРР М. Мэнеску.

18 — В Москве состоялась беседа К. Т. Мазурова с мин. рыболовства Норвегии Э. Болле.

18—20 — Пребывание в СССР зам. пред. Совета Министров ПНР Ф. Каима; состоялись беседы с И. В. Архиповым, Н. А. Тихоновым, С. А. Скачковым.

19 — В Москве состоялась беседа А. А. Громыко с послами социалистических стран.

22 июня — 6 июля — Пребывание в СССР пред. совета Межпарламентского союза, спикера Народной палаты парламента Индии Г. С. Дхиллона. В Москве состоялась беседа А. П. Шитикова и Я. С. Насриддиновой с Г. С. Дхиллоном.

23—25 и *29 июня — 1 июля* — Пребывание в СССР (проездом) партийно-правительственной делегации МНР во главе с первым секретарем ЦК МНРП, пред. Президиума Великого Народного хурала МНР Ю. Цеденбалом. В Москве состоялись: *24* — встреча Н. В. Подгорного с Ю. Цеденбалом, *1 июля* — беседа А. Н. Косыгина с Ю. Цеденбалом и пред. Совета Министров МНР Ж. Батмунхом.

23—29 — Пребывание в СССР афганской военной делегации во главе с нач. главного штаба вооруженных сил Афганистана, генерал-полковником А. К. Мустагни.

23—29 — Пребывание в СССР мин. финансов Индии Я. Б. Чавана. В Москве состоялись беседы Я. Б. Чавана с мин. финансов СССР В. Ф. Гарбузовым, с пред. ГКЭС С. А. Скачковым, с пред. Госплана СССР Н. К. Байбаковым.

24 — В Москве состоялась беседа И. В. Архипова с мин. труда и социальных дел АНДР М. Мазуни.

25 — В Москве состоялась беседа И. В. Архипова с мин. базовой промышленности Кубы А. Эскивель Йедра.

25 — В Москве состоялась беседа М. А. Лесечко с зам. пред. Совета Министров МНР Д. Гомбожава.

25 — В КНР прибыла советская правительственная делегация на советско-китайских переговорах по урегулированию пограничных вопросов во главе с зам. мин. ин. дел СССР Л. Ф. Ильичевым.

27 — В Москве состоялась беседа И. Т. Новикова с первым зам. пред. Совета Министров МНР Д. Майдаром.

27 июня — 3 июля — Пребывание в СССР президента США Р. Никсона. В Москве состоялись: *27* — беседа Л. И. Брежнева с Р. Никсоном, *28—29 июня* и *2—3 июля* — переговоры между советскими руководителями — Л. И. Брежневым, Н. В. Подгорным, А. Н. Косыгиным, А. А. Громыко и президентом США Р. Никсоном и гос. секретарем США Г. Киссинджером.

30 — В Ореанде (Крым) состоялись беседа Л. И. Брежнева с Р. Никсоном и переговоры Л. И. Брежнева, А. А. Громыко с Р. Никсоном и Г. Киссинджером.

1 июля — В Москве состоялись переговоры между А. А. Громыко и Г. Киссинджером.

3 июля — В Москве состоялась беседа Л. И. Брежнева с Р. Никсоном.

28 — В Москве состоялась беседа С. А. Скачкова с мин. минеральных ресурсов НРБ С. Стаменовым.

Июль.

3 — В Москве состоялась беседа С. А. Скачкова с мин. внешней торговли ГДР Х. Зелле.

3 — В Москве состоялась беседа В. А. Кириллина с зам. пред. Совета Министров МНР Д. Майдаром.

4 — В Москве состоялись беседы И. В. Архипова с мин. внешней торговли НРБ И. Недевым и С. А. Скачкова с И. Недевым.

6 — В Москве состоялась беседа М. С. Соломенцева с группой японских ученых во главе с пред. Совета по вопросам нац. безопасности Японии Т. Кусуми.

8 — В Москве состоялась беседа Н. К. Байбакова с пред. Госплана ДРВ Ле Тхань Нги.

8—12 — Пребывание в Сомали Н. В. Подгорного.

9—12 — В Могадишо состоялись переговоры между Н. В. Подгорным и президентом Верховного революционного совета Сомали генералом М. Сиадом Барре.

9 — В Москве состоялась беседа С. А. Скачкова с мин. промышленности и минеральных ресурсов АРЕ И. С. Мухаммадейном.

9 — В Москве состоялась беседа В. Н. Новикова с зам. пред. Исполнительного веча социалистической республики Сербии Б. Иконичем.

9—15 — Пребывание во Франции советской правительственной делегации во главе с В. А. Кириллиным.

11 — В Париже состоялись встречи В. А. Кириллина с президентом Франции В. Жискар д'Эстеном и членов постоянно действующей смешанной советско-французской комиссии по научно-техническому и экономическому сотрудничеству с премьер-министром Франции Ж. Шираком.

10 — В Москве состоялись беседы М. А. Лесечко с Б. Иконичем и первого зам. мин. внешней торговли СССР И. Ф. Семичастнова с Б. Иконичем.

10 — В Москве состоялась беседа зам. пред. Президиума Верховного Совета СССР Г. С. Дзоценидзе с мин. информации Малагасийской республики Ж. Ракутумалалу.

11 — В Москве состоялась беседа М. А. Лесечко с зам. пред. Совета Министров ВНР И. Хусаром.

11 — В Москве состоялась беседа Н. А. Тихонова с членом Политбюро, секретарем ЦК СЕПГ В. Кроликовским.

11—13 — Пребывание в СССР мин. ин. дел Франции Ж. Сованьярга.

11 — В Москве состоялись переговоры между А. А. Громыко и Ж. Сованьяргом.

12 — В Крыму состоялась беседа Л. И. Брежнева с Ж. Сованьяргом.

15 — В Москве состоялась беседа Н. К. Байбакова с мин. промышленности и минеральных ресурсов АРЕ И. С. Мухаммадейном.

16 — В Москве состоялась беседа В. А. Кириллина с пред. федеральной организации по научным и промышленным исследованиям Австралии Дж. Р. Прайсом.

16 — В Кабуле состоялась встреча главы государства и премьер-министра Афганистана М. Дауда с главой советской правительственной делегации, мин. химической промышленности СССР Л. А. Костандовым.

17 — Пребывание в СССР партийно-правительственной делегации ПНР во главе с пред. Совета Министров ПНР П. Ярошевичем.

18 — В Москве состоялась беседа А. Н. Косыгина с пред. совета директоров американской корпорации «Кайзер индастриз» Э. Кайзером.

18—24 — Пребывание в СССР партийно-правительственной делегации НДРЙ во главе с ген. секретарем ЦК Национального фронта, членом Президентского совета, пред. Постоянного комитета Высшего народного совета НДРЙ А. Ф. Исмаилом.

18—19 — В Москве состоялись переговоры между Н. В. Подгорным и А. Ф. Исмаилом.

19 — В Москве состоялась беседа А. А. Громыко с мин. ин. дел НДРЙ М. С. Мутыа.

19—22 — Пребывание Л. И. Брежнева в ПНР для участия в торжествах, посвященных 30-летию возрождения Польши.

20 июля — 1 августа — Пребывание в СССР зам. премьер-министра ДРВ Ле Тхань Нги. В Москве состоялись беседы Ле Тхань Нги с Н. К. Байбаковым и В. Н. Новиковым,

23 — беседа с А. Н. Косыгиным.

22—28 — Пребывание в Японии первого зам. мин. внешней торговли СССР, пред. советско-японского комитета по экономическому сотрудничеству И. Ф. Семичастнова.

24—29 — Пребывание в СССР мин. ин. дел Италии А. Моро. В Москве состоялись:

25 — беседа Л. И. Брежнева с А. Моро,

25—26 — переговоры между А. А. Громыко и А. Моро.

25 — В Москве состоялись беседы А. Н. Косыгина с ген. секретарем министерства нац. обороны АНДР А. Латрешем и А. А. Гречко с А. Латрешем.

25 — В Москве состоялась беседа М. С. Соломенцева с премьером штата Виктория (Австралия) Р. Дж. Хеймером.

29 — В Москве состоялась беседа Н. А. Тихонова с зам. пред. Совета Министров ГДР, пред. Госплана Г. Шюрером.

29 — В Москве состоялась встреча первого зам. мин. ин. дел В. В. Кузнецова с мин. ин. дел СРР Д. Маковеску.

29 — Пребывание в СССР мин. ин. дел ПНР С. Ольшовского; в Москве состоялась беседа с зам. мин. ин. дел СССР Н. Н. Родионовым.

30 — В Москве состоялась беседа Н. С. Патоличева с мин. внешней торговли ЧССР А. Барчаком.

30 — В Москве состоялась беседа М. С. Соломенцева с деятелем республиканской партии США Э. Ричардсоном.

30 июля — 3 августа — Пребывание в СССР делегации Организации освобождения Палестины (ООП) во главе с пред. Исполкома ООП Я. Арафатом.

31 июля — 1 августа — В Москве состоялись встречи и беседы делегации с Б. Н. Пономаревым и В. В. Кузнецовым.

31 — В Москве состоялась беседа Н. С. Патоличева с зам. пред. Совета Министров ПНР, мин. внешней торговли и морского хозяйства К. Ольшевским.

31 июля — 1 августа — Пребывание в СССР мин. ин. дел НРБ П. Младенова. В Москве состоялась встреча первого зам. мин. ин. дел СССР В. В. Кузнецова с П. Младеновым.

Август.

1 — В Москве состоялась беседа Н. С. Патоличева с мин. внешней торговли НРБ И. Недевым.

1 — В Москве состоялась беседа Т. Кулатова с гос. комиссаром транспорта и связи Заира Экетеби Мойидибой Монджоломбой.

5 — В Москве состоялась встреча министров с. х-ва СССР Д. С. Полянского и ПНР К. Барциковского.

6 — В Москве состоялись беседы В. Н. Новикова с зам. пред. Совета Министров, мин. внешней торговли СРР И. Пэцаном и Н. С. Патоличева с И. Пэцаном.

6 — В Москве состоялась беседа Н. С. Патоличева с мин. внешней торговли ГДР Х. Зелле.

6 — В Москве состоялась беседа М. А. Лесечко с мин. машиностроительной промышленности ПНР Т. Вжащиком.

6—13 — Пребывание в АРЕ советской правительственной делегации во главе с С. А. Скачковым.

13 — В Каире состоялась беседа президента АРЕ А. Садата с С. А. Скачковым.

7 — В Москве состоялась беседа М. А. Лесечко с мин. химической промышленности ПНР Е. Ольшевским.

8 и *16* — В Москве состоялись беседы Д. С. Полянского с мин. с. х-ва, пищевой промышленности и водного хозяйства СРР А. Микулеску.

15 — В Москве состоялись беседы К. Т. Мазурова с мин. промышленности Бангладеш С. Н. Исламом и С. А. Скачкова с С. Н. Исламом.

21 — В Москве состоялась беседа Н. С. Патоличева с мин. внешней торговли ВНР Й. Биро.

21—24 — Пребывание в СРР советской партийно-правительственной делегации во главе с А. Н. Косыгиным.

21 — В Бухаресте состоялась беседа А. Н. Косыгина с ген. секретарем румынской КП, президентом СРР Н. Чаушеску.

26 — Опубликовано сообщение о состоявшейся в Хельсинки беседе президента Финляндии У. К. Кекконена с зам. мин. ин. дел СССР И. Н. Земсковым.

26 — В Москве состоялась беседа зам. пред. Президиума Верховного Совета СССР К. А. Халилова с делегацией Президиума Великого народного хурала МНР.

27 — В Москве состоялась беседа Н. В. Подгорного с вице-президентом Верховного революционного совета СДР И. А. Абукаром.

27 — В Москве состоялась беседа первого зам. мин. ин. дел СССР В. В. Кузнецова с мин. ин. дел ВНР Ф. Пуйя.

27 — В Москве состоялась беседа секретаря Парламентской группы СССР В. Л. Кудрявцева с группой депутатов парламента Австрии во главе с пред. австрийской партии свободы Ф. Петером.

27—29 — В Гаване состоялась встреча руководящих работников министерств ин. дел БССР, НРБ, ВНР, ГДР, КНДР, Кубы, МНР, ПНР, СРР, СССР, УССР, ЧССР.

27—29 — Пребывание в СССР личного представителя короля Марокко, гос. мин. ин. дел Марокко А. Лараки. В Москве состоялись беседы А. Лараки с К. Т. Мазуровым и с зам. мин. ин. дел СССР Л. Ф. Ильичевым.

27—30 — Пребывание в ЧССР советской партийно-правительственной делегации во главе с А. А. Гречко.

27 — В Праге состоялась беседа делегации с ген. секретарем ЦК КП Чехословакии Г. Гусаком.

27 августа — 1 сентября — Пребывание в СССР делегации министерства ин. дел Венесуэлы во главе с зам. мин. ин. дел Дж. Рафаэлем.

29 — В Москве состоялась беседа Н. С. Патоличева с пред. Комитета по внешнеэкономическим связям НРБ Н. Калчевым и торговым представителем НРБ в СССР И. Теновым.

31 — В Москве состоялась беседа А. А. Громыко с членом Политбюро ЦК Национального фронта, мин. ин. дел НДРЙ М. С. Мутыа.

Сентябрь.

2 — В Москве состоялась беседа А. П. Шитикова с находившимся в СССР проездом пред. сената Ирана Дж. Шариф-Имами.

2—10 — Пребывание в СССР делегации группы сената Франции за развитие франко-советских отношений во главе с сенатором Ж.-Л. Вижье; состоялись встречи делегации с А. П. Шитиковым и пред. Совета Национальностей Верховного Совета СССР В. П. Рубеном.

3 — В Москве состоялась беседа И. В. Архипова с пред. Исполнительного веча Хорватии Я. Сиротковичем.

3—4 — В Москве состоялись переговоры между Н. С. Патоличевым и мин. внешней торговли ЧССР А. Барчаком.

4 — В Москве состоялась встреча Н. С. Патоличева с зам. пред. Совета Министров ПНР, мин. внешней торговли и морского хозяйства К. Ольшевским.

4—6 — Пребывание в СССР финской правительственной делегации во главе с мин. внешней торговли Финляндии Й. Лайне; в Москве состоялись переговоры с правительственной делегацией СССР во главе с С. А. Скачковым и беседа Н. С. Патоличева с Й. Лайне.

5 — В Будапеште состоялась беседа первого секретаря ЦК ВСРП Я. Кадара с главой советской делегации на торжественном заседании по случаю 25-летия подписания соглашения о научно-техническом сотрудничестве между ВНР и СССР В. А. Кириллиным.

7—9 — Пребывание в СССР (Карельская АССР) президента Финляндии У. Кекконена.

7—10 — Пребывание в НРБ для участия в торжественных мероприятиях по случаю 30-летия социалистической революции в Болгарии советской партийно-государственной делегации во главе с Н. В. Подгорным. В Софии состоялись:

7 — беседа Н. В. Подгорного с первым секретарем ЦК БКП, пред. Гос. совета НРБ Т. Живковым, беседа советской делегации с Т. Живковым, членами Политбюро и кандидатами в члены Политбюро ЦК БКП, секретарями ЦК БКП,

10 — беседы Н. В. Подгорного с Т. Живковым, а также с первым зам. премьер-министра АРЕ А. Хигази и первым секретарем ЦК Арабского социалистического союза М. Х. Ганемом.

8—10 — Пребывание в СССР мин. ин. дел Индии С. Сингха. В Москве состоялись переговоры А. А. Громыко с С. Сингхом,

10 — беседа Л. И. Брежнева с С. Сингхом.

8—15 — Пребывание в Финляндии Н. С. Патоличева; состоялась беседа с президентом Финляндии У. К. Кекконеном.

10—16 — Пребывание в Норвегии советской правительственной делегации во главе с первым зам. мин. внешней торговли СССР М. Р. Кузьминым. М. Р. Кузьмин был принят премьер-министром Норвегии Т. Браттели, мин. финансов П. Клеппе и мин. промышленности И. Ульвестом.

11 — В Москве состоялась беседа В. П. Рубена с делегацией парламента Ирана во главе с пред. сената Дж. Шариф-Имами, находившейся в СССР проездом.

12—16 — Пребывание в СССР гос. секретаря по вопросам внешней торговли Франции Н. Сегара. В Москве состоялись:

13 — беседа В. А. Кириллина с Н. Сегаром,

16 — беседа А. Н. Косыгина с Н. Сегаром и переговоры Н. С. Патоличева с Н. Сегаром.

12—21 — Пребывание в СССР делегации Парламентской группы Италии во главе с пред. группы, сенатором Дж. Ведовато; в Верховном Совете СССР состоялась беседа делегации с А. П. Шитиковым и В. П. Рубеном.

13—20 — Пребывание зам. мин. ин. дел СССР Л. Ф. Ильичева в Турции, Греции, на Кипре.

14 — Опубликовано сообщение о состоявшихся в Анкаре беседах Л. Ф. Ильичева с главой турецкого правительства Б. Эджевитом, а также с мин. ин. дел Турции Т. Гюнешем.

17 — Опубликовано сообщение о состоявшейся в Афинах беседе Л. Ф. Ильичева с зам. премьер-министра и мин. ин. дел Греции Г. Мавросом.

18—20 — В Никозии (Кипр) состоялись беседы Л. Ф. Ильичева с и. о. президента Кипра Г. Клиридисом, а также с вице-президентом Кипра, руководителем турецкой общины острова Р. Денкташем,

19 — встреча Л. Ф. Ильичева со специальным представителем ген. секретаря ООН на Кипре Л. Векманом Муньосом.

15—16 — Пребывание А. А. Громыко в ФРГ; в Бонне состоялись переговоры с вице-канцлером, мин. ин. дел ФРГ Г.-Д. Геншером, беседы с президентом ФРГ В. Шеелем и федеральным канцлером Г. Шмидтом.

15 сентября — 26 октября — Пребывание в СССР на отдыхе члена Политбюро ЦК Национального фронта, премьер-министра и мин. обороны НДРЙ А. Н. Мухаммеда. Состоялись —

25 — беседа А. А. Гречко с А. Н. Мухаммедом,

30 — беседа А. Н. Косыгина с А. Н. Мухаммедом.

16—19 — Пребывание в ГДР советской делегации во главе с Н. А. Тихоновым.

16—21 — Пребывание в СССР делегации Индии во главе с мин. планирования Д. П. Дхаром. В Москве состоялись встречи Д. П. Дхара с Н. К. Байбаковым и С. А. Скачковым,

19 — беседа А. Н. Косыгина с Д. П. Дхаром.

17 — В Москве состоялась беседа А. Н. Косыгина с мин. финансов Бангладеш Т. Ахмедом.

17 — В Москве состоялась беседа А. Н. Косыгина с видным общественным деятелем Японии, президентом общества «Сока гаккай» Д. Икэда.

17—29 — Пребывание А. А. Громыко в США для участия в 29-й сессии ГА ООН.

20 — Опубликовано сообщение о состоявшейся в Нью-Йорке встрече А. А. Громыко с прибывшими на 29-ю сессию ГА ООН представителями социалистических стран — главами делегаций ВНР, ГДР, МНР, НРБ, ПНР, Кубы, СРР и ЧССР. На встрече присутствовал постоянный наблюдатель КНДР.

В Вашингтоне состоялись беседы А. А. Громыко —*20—21* —

с президентом США Дж. Фордом,

21 — с гос. секретарем США Г. Киссинджером.

В Нью-Йорке состоялись беседы А. А. Громыко —

23 — с зам. премьер-министра, мин. ин. дел Греции Г. Мавросом,

24 — с мин. ин. дел НРБ П. Младеновым, с зам. премьер-министра, мин. иностранных дел Финляндии А. Карья-лайненом, с зам. премьер-министра, мин. ин. дел САР А. Х. Хаддамом, с мин. ин. дел и культа Аргентины А. Виньесом, с гос. секретарем США Г. Киссинджером.

25 — Опубликовано сообщение о состоявшихся беседах А. А. Громыко с мин. ин. дел Португалии М. Соарешем и с мин. ин. дел Франции Ж. Сованьяргом.

25 — Состоялись беседы А. А. Громыко с мин. ин. дел Ирландии Г. Фитцджеральдом, с мин. ин. дел Японии Т. Кимура, с мин. ин. дел Турции Т. Гюнешем, с зам. премьер-министра, мин. ин. дел Временного правительства Национального единства Лаоса Фуми Вонгвичитом.

27 — Опубликовано сообщение о состоявшихся беседах А. А. Громыко с мин. ин. дел СРР Дж. Маковеску, с вице-канцлером, мин. ин. дел ФРГ Г.-Д. Геншером, с мин. ин. дел Канады А. Макекеном.

28 — Опубликовано сообщение о состоявшихся встречах и беседах А. А. Громыко с мин. ин. дел ЧССР Б. Хнеупеком, с президентом Кипра архиепископом Макариосом и мин. ин. дел Кипра И. Христофидисом, с мин. ин. дел Египта И. Фахми, с мин. ин. дел Верхней Вольты С. Зербо, с мин. ин. дел Замбии В. Д. Мваангу, с мин. ин. дел Швеции С. Андерссоном.

29 — Опубликовано сообщение о состоявшихся встречах и беседах А. А. Громыко с президентом Италии Дж. Леоне, с мин. ин. дел Италии А. Моро, с союзным секретарем по ин. делам СФРЮ М. Миничем, с мин. ин. дел Австрии Э. Бielка-Карлтроем, с мин. ин. дел Бельгии Р. Ван Элсландом, с мин. ин. дел Бангладеш К. Хоссейном.

18 — В Москве состоялись переговоры Н. С. Патоличева с мин. внешней торговли ВНР Й. Биро.

18—22 — Пребывание в СССР специального представителя президента Ирака, мин. ин. дел Ирака Ш. Дж. Така. В Москве состоялись переговоры Ш. Дж. Така с первым зам. мин. ин. дел СССР В. В. Кузнецовым,

21 — беседа с Н. В. Подгорным.

19 — В Москве состоялась беседа Н. К. Байбакова с мин. финансов Бангладеш Т. Ахмедом.

19 — В Москве состоялась беседа зам. пред. Президиума Верховного Совета СССР К. А. Халилова с зам. пред. Гос. совета НРБ П. Таковым.

20 — Опубликовано сообщение о состоявшейся в Берлине беседе первого секретаря ЦК СЕПГ Э. Хонеккера с главой советской делегации на заседании межправительственной комиссии по экономическому и научно-техническому сотрудничеству между СССР и ГДР Н. А. Тихоновым.

20 — В Белграде состоялась беседа пред. Союзного исполнительного веча СФРЮ Д. Биедича с В. Н. Новиковым.

22 сентября — 1 октября — Пребывание в СССР парламентской делегации Пакистана во главе с пред. сената Хабибуллой Ханом. В Москве состоялись беседы делегации с зам. пред. Президиума Верховного Совета СССР Ф. А. Сургановым, с А. П. Шитиковым и В. П. Рубеном.

23 — В Москве состоялась беседа С. А. Скачкова с находившимся в СССР мин. финансов Непала Б. Б. Тхапой.

24 — В Москве состоялась беседа В. Ф. Гарбузова с Б. Б. Тхапой.

24 — Опубликовано сообщение о состоявшемся визите в СФРЮ нач. Генерального штаба Вооруженных Сил, первого зам. мин. обороны СССР В. Г. Куликова. Состоялись беседы В. Г. Куликова с пред. Союзного исполнительного веча Д. Биедичем, союзным секретарем по делам народной обороны генералом армии Н. Любичичем.

24 сентября — 1 октября — Пребывание в ЧССР делегации Верховного Совета СССР во главе с членом Президиума Верховного Совета СССР В. В. Щербицким. В Праге состоялись встречи делегации с пред. Федерального собрания ЧССР А. Индрой, с ген. секретарем ЦК КПЧ Г. Гусаком и пред. правительства ЧССР Л. Штроугалом.

25 — Опубликовано сообщение о состоявшейся в Софии встрече первого секретаря ЦК БКП, пред. Гос. совета НРБ Т. Живкова с делегацией Вооруженных Сил СССР во главе с первым зам. мин. обороны СССР генералом армии С. Л. Соколовым.

25 — В Москве состоялась беседа В. П. Рубена с пред. сенатской комиссии по ин. делам конгресса Мексики А. Карильо.

25—30 — Пребывание в СССР партийно-правительственной делегации ВНР во главе с первым секретарем ЦК ВСРП Я. Кадаром. В Москве состоялись советско-венгерские переговоры.

26 — Состоялась беседа А. А. Гречко с находившимся в СССР нач. генерального штаба иракских вооруженных сил генерал-полковником А. Дж. Шеншалом.

26 — Состоялась встреча первого зам. мин. ин. дел СССР В. В. Кузнецова с мин. ин. дел ВНР Ф. Пуйя.

26 — В Москве состоялась беседа А. П. Шитикова с делегацией японской политической партии Комэйто во главе с пред. партии Ё. Такэири.

26—27 — Пребывание в СССР ген. секретаря Партии арабского социалистического возрождения, президента САР Х. Асада;

27 — в Москве состоялась беседа с Л. И. Брежневым.

29 сентября — 1 октября — Пребывание в ПНР А. А. Громыко; в Варшаве состоялись переговоры с мин. ин. дел ПНР С. Ольшовским.

30 — В Москве состоялась беседа В. А. Кириллина с пред. правления директоров концерна «Брокен хилл проприэтэри» (Австралия) Я. Макленнаном.

Октябрь.

1—12 — Пребывание в Японии для участия в работе 61-й конференции Межпарламентского Союза, сессий Исполкома и Совета, заседаний постоянных комиссий делегации Парламентской группы СССР во главе с А. П. Шитиковым.

2 — В Москве состоялась беседа А. Н. Косыгина с делегацией японской партии Комэйто во главе с пред. партии, депутатом парламента Японии Ё. Такэири.

2 — В Москве состоялись переговоры Н. С. Патоличева с мин. внешней торговли ЧССР А. Барчаком.

2 — В Москве состоялась встреча В. А. Кириллина с мин. по науке и технике Сингапура То Чин Чье.

3 — Пребывание в СССР (проездом) президента САР Х. Асада; состоялась беседа с Н. В. Подгорным.

3 — В Москве состоялись переговоры Н. С. Патоличева с мин. внешней торговли ГДР Х. Зелле.

4 — В Москве состоялись переговоры между Н. С. Патоличевым и мин. внешней торговли НРБ И. Недевым.

4—5 — Пребывание в СССР (проездом) делегации РЮВ во главе с пред. Президиума ЦК НФОЮВ, пред. Консультативного совета ВРП РЮВ доктором Нгуен Хыу Тхо.

5—8 — Пребывание в ГДР для участия в торжествах, посвященных 25-летию образования ГДР советской партийно-правительственной делегации во главе с Л. И. Брежневым.

7 — В Москве состоялась беседа Ф. А. Сурганова с президентом Олимпийского к-та Ирана, членом Международного олимпийского к-та Голям Реза Пехлеви.

9—19 — Пребывание в СССР делегации парламента Турции во главе с пред. национальной палаты К. Гювеном. В Москве состоялись: встречи делегации с председателями палат Верховного Совета СССР,

18 — беседы с Н. В. Подгорным и с В. П. Рубеном.

10—19 — Пребывание в ФРГ делегации Верховного Совета СССР во главе с Н. А. Тихоновым. В Бонне состоялись: беседа делегации с пред. бундестага ФРГ А. Ренгер,

17 — беседа федерального канцлера ФРГ Г. Шмидта с Н. А. Тихоновым.

11 — В Москве состоялась встреча Н. С. Патоличева с директором департамента внешних экономических связей, мин. экономики и финансов Франции Б. де Морелем.

13—16 — Пребывание в СССР министра финансов США У. Саймона. В Москве состоялись беседы —

14 — Н. С. Патоличева с У. Саймоном,

15 — Л. И. Брежнева с У. Саймоном.

14 — В Москве состоялась беседа М. А. Лесечко с членом Союзного исполнительного веча СФРЮ Б. Йовичем.

14 — В Москве состоялась беседа Ф. А. Сурганова с бывшим генерал-губернатором Канады Р. Минченером.

14—17 — Пребывание в Финляндии для участия в торжествах по случаю 30-й годовщины подписания соглашения о перемирии между СССР и Финляндией и 30-летия общества «Финляндия — Советский Союз» советской гос. делегации во главе с Н. В. Подгорным.

14 — Состоялись переговоры Н. В. Подгорного с президентом Финляндии У. К. Кекконеном.

14—18 — Пребывание в СССР делегации АРЕ во главе с мин. ин. дел И. Фахми. В Москве состоялись:

15 — беседы Л. И. Брежнева с И. Фахми и Н. С. Патоличева с мин. торговли АРЕ Ф. А. аль-Матбули,

15—17 — переговоры между А. А. Громыко и делегацией АРЕ во главе с И. Фахми,

16 — беседа Н. К. Байбакова с мин. планирования АРЕ И. С. Абдаллой.

15—18 — Пребывание в СССР федерального министра хозяйства ФРГ Г. Фридериха. В Москве состоялись — беседы И. В. Архипова и В. Н. Новикова с Г. Фридерихсом,

18 — беседа А. Н. Косыгина с Г. Фридерихсом.

16 — В Москве состоялась встреча Н. С. Патоличева с пред. правления с американской стороны американо-советского торгово-экономического совета, президентом компании «Пепсико» Д. Кендаллом и директором совета, пред. корпорации «Армко стил корпорейшн» У. Верити.

16—17 — Пребывание в СССР партийно-правительственной делегации НРБ во главе с первым секретарем ЦК БКП, пред. Гос. совета НРБ Т. Живковым, прибывшей на открытие юбилейной выставки «Народная Республика Болгария — 30 лет по пути социализма».

17 — В Москве состоялась беседа Н. С. Патоличева с пред. правления фирмы «Джинерал моторс корпорейшн» (США) Р. Герстенбергом и его заместителем Х. Рейджем.

18 — Опубликовано сообщение о состоявшейся в Москве беседе министров с. х-ва СССР — Д. С. Полянского и ВНР — И. Димень.

18 — В Москве состоялась беседа Н. С. Патоличева с пред. правления «Оксидентл петролеум корпорейшн» А. Хаммером.

18 — В Москве состоялась беседа В. Н. Новикова с пред. правления югославского предприятия «Энергоинвест» Э. Блюма.

21 — В Москве состоялась беседа И. Т. Новикова с зам. премьера Административного совета КНДР Цой Чжэ У.

21—25 — Пребывание в Замбии советской делегации во главе с зам. пред. Президиума Верховного Совета СССР А. П. Вадером. А. П. Вадер был принят президентом Замбии К. Каундой.

22 — В Москве состоялась беседа А. А. Гречко с мин. народной обороны НРБ генералом армии Д. Джуровым.

22 — В Москве состоялась встреча М. А. Лесечко с зам. пред. Совета Министров МНР Д. Гомбожавом.

22 — В Москве состоялась беседа И. В. Архипова с зам. пред. Совета Министров ПНР Ф. Каимом.

22 октября — 1 ноября — Пребывание во Франции делегации Верховного Совета СССР во главе с В. П. Рубеном. В Париже состоялись встречи и беседы делегации с пред. Нац. собрания Франции Э. Фором, с пред. Сената А. Поэром, с пред. комиссии по ин. делам Нац. собрания М. Кув де Мюрвилем, с руководителями групп франко-советской дружбы Нац. собрания и Сената Ж. де Броем и Ж. Вижье, с мин. ин. дел Франции Ж. Сованьяргом.

23 — В Москве состоялась беседа А. Н. Косыгина с видным японским журналистом, вице-президентом газеты «Асахи» Сэйки Ватанабэ.

23 — В Москве состоялась беседа Н. А. Тихонова с зам. пред. Совета Министров ПНР Ф. Каимом.

23—27 — Пребывание в СССР гос. секретаря США Г. Киссинджера.

24—26 — Состоялись переговоры Л. И. Брежнева и А. А. Громыко с Г. Киссинджером.

23 октября — 4 ноября — Пребывание в США советской делегации во главе с В. А. Кириллиным.

25 — В Вашингтоне состоялась беседа президента США Дж. Форда с В. А. Кириллиным.

24—26 — Пребывание в СССР премьер-министра Пакистана З. А. Бхутто. В Москве состоялись: беседа А. П. Шитикова с группой государственных и общественных деятелей Пакистана, прибывших в СССР с З. А. Бхутто,

24—25 — переговоры между А. Н. Косыгиным и З. А. Бхутто,

25 — беседа Л. И. Брежнева с З. А. Бхутто.

28 — В Москве состоялись беседы пред. правления Госбанка СССР М. Н. Свешникова с пред. правления японского банка «Бэнк оф Токио» С. Хара и пред. правления Международного банка экономического сотрудничества К. И. Назаркина с С. Хара.

28 — В Москве состоялась встреча Н. С. Патоличева с мин. торговли Исландии О. Иоханнессоном.

28—31 — Пребывание в СССР федерального канцлера ФРГ Г. Шмидта в сопровождении зам. федерального канцлера, федерального мин. ин. дел Г.-Д. Геншера. В Москве состоялись:

28—30 — переговоры Л. И. Брежнева, А. Н. Косыгина, А. А. Громыко с Г. Шмидтом и Г.-Д. Геншером,

29 — беседа А. Н. Косыгина с Г. Шмидтом,

29—30 — беседы Л. И. Брежнева с Г. Шмидтом и А. А. Громыко с Г.-Д. Геншером.

28 октября — 6 ноября — Пребывание в Индии (проездом) и в Индонезии делегации Верховного Совета СССР во главе с К. А. Халиловым.

28 — В Дели состоялась беседа делегации с вице-президентом Индии Б. Д. Джатти. В Джакарте состоялись беседы делегации —

31 — с президентом Индонезии Сухарто,

5 ноября — с мин. ин. дел Индонезии А. Маликом.

29 — В Москве состоялась беседа Н. С. Патоличева с руководителями японской делегации во главе с пред. японо-советского к-та по экономическому сотрудничеству К. Уэмурой.

29 октября — 3 ноября — Пребывание в СССР правительственной делегации Португалии во главе с гос. министром, ген. секретарем Португальской КП А. Куньялом. В Москве состоялись:

30 октября — 3 ноября — переговоры между правительственными делегациями СССР во главе с Н. С. Патоличевым и Португалии во главе с А. Куньялом,

1 ноября — беседа мин. морского флота СССР Т. Б. Гуженко с главой правительственной экономической делегации Португалии А. Куньялом,

2 ноября — беседа Н. В. Подгорного, Б. Н. Пономарева, И. В. Архипова с А. Куньялом и гос. секретарем по вопросам общественной информации Р. Консейсао-и-Силва.

30 — В Софии состоялась беседа первого секретаря ЦК БКП, пред. Гос. совета НРБ Т. Живкова с мин. гражданской авиации СССР Б. П. Бугаевым.

30 — В Москве состоялась беседа А. Н. Косыгина с руководителями японо-советского комитета по экономическому сотрудничеству.

30 октября — 3 ноября — Пребывание в АНДР партийно-правительственной делегации СССР во главе с секретарем ЦК КПСС В. И. Долгих и военной делегации СССР во главе с зам. мин. обороны СССР генералом армии И. Г. Павловским.

31 — В Москве состоялась беседа Н. К. Байбакова с членами делегации японско-советского к-та по экономическому сотрудничеству во главе с пред. к-та К. Уэмура.

31 — В Москве состоялась беседа Н. С. Патоличева с вице-президентом французской гос. фирмы «Рено» К. Белляком.

Ноябрь

1 — В Москве состоялись переговоры между Н. С. Патоличевым и мин. внешней торговли МНР Е. Очиром.

1—5 — В Моокве состоялась встреча представителей СССР и США по вопросу о мерах, направленных на устранение опасностей использования средств воздействия на природную среду в военных целях.

4 — Пребывание в Москве проездом короля Бельгии Бодуэна и королевы Фабиолы. Состоялась беседа с зам. пред. Президиума Верховного Совета СССР К. Ф. Ильяшенко.

6 — Опубликовано сообщение о состоявшейся в Багдаде встрече главы советской делегации на 5-й сессии постоянной советско-иракской комиссии по экономическому и техническому сотрудничеству С. А. Скачкова с президентом Ирака А. Х. аль-Бакром.

6—12 — Пребывание в НРБ советской делегации во главе с В. А. Кириллиным.

8 — В Софии состоялась беседа первого секретаря ЦК БКП, пред. Гос. совета НРБ Т. Живкова с В. А. Кириллиным.

9—16 — Пребывание в СССР видного деятеля демократической партии США сенатора У. Ф. Мондейла. В Москве состоялись беседы У. Ф. Мондейла —

10 — с В. П. Рубеном и мин. нефтяной промышленности СССР В. Д. Шашиным,

14 — с А. Н. Косыгиным,

15 — с А. А. Громыко.

10 — В Москве состоялась беседа А. А. Громыко с послами социалистических стран.

11 — В Москве состоялись переговоры Н. С. Патоличева с мин. внешней торговли ГДР Х. Зелле и мин. внешней торговли НРБ И. Недевым.

11—16 — Пребывание в СССР премьер-министра, мин. обороны и ин. дел Шри-Ланки С. Бандаранаике. В Москве состоялись:

11 и *13* — беседы А. Н. Косыгина с С. Бандаранаике,

11—13 — переговоры между А. Н. Косыгиным, А. А. Громыко и С. Бандаранаике.

13 — В Москве состоялись переговоры между Н. С. Патоличевым и мин. внешней торговли ВНР Й. Биро.

14 — Пребывание в СССР зам. пред. Совета Министров ВНР И. Хусара; состоялись беседы с М. А. Лесечко и И. В. Архиповым.

14 — В Москве состоялись встречи И. В. Архипова с пред. к-та по внешним экономическим связям НРБ Й. Калчевым и С. А. Скачкова с Н. Калчевым.

14 — В Москве состоялась беседа В. П. Рубена с депутатами парламента Японии К. Сато и Е. Кумагай.

14—16 — Пребывание в НРБ пред. К-та гос. безопасности при Совете Министров СССР Ю. В. Андропова; в Софии состоялись беседы с пред. Гос. совета НРБ Т. Живковым и встреча с мин. внутренних дел НРБ Д. Стояновым.

15 — В Москве состоялась беседа А. Н. Косыгина с зам. премьер-министра Кубы К. Р. Родригесом.

15—16 — В Москве состоялись переговоры Н. С. Патоличева с мин. внешней торговли Кубы Марсело Фернандесом Фонтом.

15 ноября — 6 декабря — Пребывание в Новой Зеландии и Австралии советской правительств. торговой делегации во главе с зам. мин. внеш. торговли СССР Н. Н. Смеляковым.

17—23 — Пребывание в СССР бельгийско-люксембургской делегации во главе с мин. внешней торговли Бельгии М. Туссэном; в Москве состоялись беседы с Н. С. Патоличевым.

18—20 — Пребывание в СССР шахиншаха Ирана Мохаммеда Реза Пехлеви; состоялись переговоры с советскими руководителями.

18—22 — Пребывание в СССР мин. нац. обороны ПНР генерала армии В. Ярузельского; в Москве состоялись беседы —

18 — с А. А. Гречко,

19 — с Л. И. Брежневым.

18—28 — Пребывание в СССР делегации Народной палаты ГДР во главе с пред. палаты, зам. пред. Гос. совета ГДР Г. Гёттингом. В Москве состоялись: переговоры А. П. Шитикова и В. П. Рубена с парламентариями ГДР, встреча председателей палат и членов постоянных комиссий Верховного Совета СССР с делегацией,

26 — беседа Н. В. Подгорного с делегацией.

19 — В Москве состоялась беседа Н. А. Тихонова с зам. пред. Совета Министров НРБ М. Даковым.

20—27 — Пребывание в СССР президента Замбии К. Каунды; в Москве состоялись:

20 — беседа с Л. И. Брежневым,

21—22 — переговоры между Н. В. Подгорным, К. Т. Мазуровым и К. Каундой.

21 — В Москве состоялась беседа М. А. Лесечко с М. Даковым.

23 — Опубликовано сообщение о состоявшейся в Хельсинки встрече президента Финляндии У. К. Кекконена с пред. исполкома Моссовета В. Ф. Промысловым.

23—24 — Пребывание в СССР президента США Дж. Форда. В районе Владивостока состоялись переговоры между Л. И. Брежневым и Дж. Фордом.

25 — В Москве состоялись переговоры гос. секретаря по внешней торговле Франции Н. Сегара с Н. С. Патоличевым и беседа Н. Сегара с В. К. Кириллиным.

25—27 — Пребывание в МНР партийно-правительственной делегации СССР во главе с Л. И. Брежневым; состоялись беседы делегации с руководителями МНР и МНРП во главе с первым секретарем ЦК МНРП, пред. Президиума Великого Народного хурала МНР Ю. Цеденбалом.

25—27 — Пребывание в СССР правительственной делегации ВНР во главе с зам. пред. Совета Министров ВНР И. Хусаром для участия в мероприятиях, посвященных 25-летию научно-технического сотрудничества между СССР и ВНР.

25—28 — Пребывание в ПНР для участия в очередном заседании межправительственной советско-польской комиссии по экономическому и научно-техническому сотрудничеству делегации СССР во главе с М. А. Лесечко.

25 — Состоялась встреча М. А. Лесечко с первым секретарем ЦК ПОРП Э. Гереком.

25—29 — В Москве состоялись советско-норвежские переговоры о разграничении континентального шельфа между СССР и Норвегией в Баренцевом море.

25—30 — Пребывание в СССР делегации Организации освобождения Палестины (ООП) во главе с пред. исполкома ООП Я. Арафатом. В Москве состоялись:

27 — беседа А. Н. Косыгина и Б. Н. Пономарева с делегацией ООП,

28 — встреча А. А. Громыко с Я. Арафатом.

27 ноября — 5 декабря — Пребывание на Кубе делегации СССР во главе с В. Н. Новиковым.

27 ноября — 10 декабря — Пребывание в СССР зам. премьер-министра, мин. ин. дел ДРВ Нгуен Зуй Чиня. В Москве состоялись беседы Нгуен Зуй Чиня —

3 декабря — с А. А. Громыко,

4 декабря — с А. Н. Косыгиным.

28 — В Москве состоялась встреча В. А. Кириллина с ген. директором Конфедерации британской промышленности К. Адамсоном.

29 — В Москве состоялась беседа Н. С. Патоличева и мин. целлюлозно-бумажной промышленности СССР К. И. Галаншина с руководителями фирмы «Интернэшнл пейпер компани» (США) во главе с ее президентом Дж. Хеннигеном.

С 29 ноября — Пребывание в СССР мин. туризма и культуры Сьерра-Леоне Сембу Фона.

2 декабря — В Москве состоялась беседа мин. культуры СССР П. Н. Демичева с Сембу Фоном.

Декабрь

2 — В Москве состоялась встреча Н. С. Патоличева с находившейся в Москве торговой миссией Португалии.

2 — В Москве состоялась беседа А. А. Гречко с мин. Народных вооруженных сил КНДР генералом армии Цой Хеном.

2 — В Москве состоялась беседа Д. С. Полянского с мин. с. х-ва МНР М. Дашем.

3 — В Москве состоялись переговоры Н. С. Патоличева с мин. внешней торговли ПНР Е. Ольшевским и беседа М. А. Лесечко с Е. Ольшевским.

4 — Пребывание в СССР проездом пред. Совета Министров ГДР Х. Зиндермана; в Москве состоялась беседа с А. Н. Косыгиным.

4 — Пребывание в СССР проездом делегации сейма ПНР во главе с маршалом сейма С. Гуцвой. В Москве состоялась беседа А. П. Шитикова с С. Гуцвой.

4—7 — Пребывание Л. И. Брежнева во Франции. В Рамбуйе состоялись переговоры между Л. И. Брежневым и президентом Франции В. Жискар д'Эстеном.

6 — В Варшаве состоялась встреча пред. Совета Министров ПНР П. Ярошевича с советской правительственной делегацией во главе с Н. К. Байбаковым.

7 — В Варшаве состоялась беседа первого секретаря ЦК ПОРП Э. Герека с советской правительственной делегацией во главе с Н. К. Байбаковым.

8—9 — Пребывание в СССР правительственной делегации Нигера во главе с мин. ин. дел М. А. Джермакойе.

8—12 — Пребывание в СССР правительственной экономической делегации РЮВ во главе с мин. ВРП РЮВ Нгуен Ван Хиеу.

9 — В Москве состоялась беседа М. А. Лесечко с зам. пред. Совета Министров НРБ И. Илиевым.

9 — В Москве состоялась беседа М. А. Лесечко с зам. пред. Совета Министров ПНР М. Ягельским.

9 — В Москве состоялась встреча Н. А. Тихонова с зам. пред. Совета Министров ГДР Г. Шюрером.

9—13 — Пребывание в СССР мин. ин. дел СРР Дж. Маковеску; в Москве состоялись:

9—11 — переговоры с А. А. Громыко,

10 — беседа с А. Н. Косыгиным,

13 — беседа с Н. В. Подгорным.

9—17 — Пребывание в СССР правительственной торговой делегации МНР во главе с мин. внешней торговли МНР Е. Очиром. В Москве состоялись беседы Е. Очира с Н. С. Патоличевым, с И. Т. Новиковым.

10 — В Москве состоялась беседа П. Н. Демичева с членом парламента, гос. секретарем по вопросам культуры Замбии А. К. Симучимба.

10 — В Москве состоялась встреча М. А. Лесечко с зам. пред. правительства ЧССР В. Гулой.

10—14 — Пребывание в СССР делегации социал-демократической партии Финляндии, в составе которой находился премьер-министр Финляндии К. Сорса.

10 — в Москве состоялась беседа А. Н. Косыгина с К. Сорсой.

10—16 — Пребывание в Аргентине делегации Верховного Совета СССР во главе с зам. пред. Президиума Верховного Совета СССР Г. С. Дзоценидзе. В Буэнос-Айресе состоялась беседа президента Аргентины М. Э. Мартинес де Перон с Г. С. Дзоценидзе.

11 — В Москве состоялась беседа М. А. Лесечко с зам. премьер-министра СРР М. Марineску.

11 — В Москве состоялась встреча М. А. Лесечко с мин. тяжелой промышленности ПНР В. Лейчаком.

12 — В Москве состоялась беседа Н. В. Подгорного с администратором, главой агентства по охране окружающей среды США Р. Е. Трейном.

12 — В Москве состоялась беседа В. Н. Новикова с пред. правления фирмы «Сименс» (ФРГ) Б. Плетнером.

13—18 — Пребывание в СССР депутата парламента Японии Э. Сато;

17 — в Москве состоялась беседа с А. Н. Косыгиным.

15—22 — Пребывание в СССР правительственной торговой делегации Португалии во главе с гос. секретарем по внешней торговле и туризму Ж. Жардином; в Москве состоялись: переговоры в Министерстве внешней торговли СССР,

17 — переговоры Н. С. Патоличева с Ж. Жардином и мин. морского флота Т. Б. Гуженко с Ж. Жардином.

16—23 — Пребывание в САР С. А. Скачкова.

17 — В Москве состоялась беседа Н. С. Патоличева с мин. внешней торговли ЧССР А. Барчаком.

18 — В Москве состоялась беседа А. А. Гречко с мин. обороны Индии Г. Нараином.

19 — В Москве состоялась беседа Н. С. Патоличева с мин. внешней торговли и морского х-ва ПНР Е. Ольшевским.

20 — В Москве состоялась беседа П. Н. Демичева с делегацией деятелей культуры РЮВ во главе с мин. информации и культуры Лыу Хыу Фыоком.

20—25 — Пребывание в СССР зам. пред. Союзного исполнительного веча СФРЮ Б. Шефера; в Москве состоялись:

23 — беседа с В. Н. Новиковым,

24 — беседа с А. Н. Косыгиным.

21—27 — Пребывание в ДРВ нач. Генерального штаба Вооруженных Сил, первого зам. мин. обороны СССР генерала армии В. Г. Куликова. В Ханое состоялись переговоры В. Г. Куликова с военными руководителями ДРВ, а также беседа В. Г. Куликова с премьер-министром ДРВ Фам Ван Донгом.

24 — Опубликовано сообщение о состоявшихся в Берлине — беседе первого секретаря ЦК СЕПГ Э. Хонеккера с Н. К. Байбаковым и Н. С. Патоличевым, переговорах между пред. гос. плановой комиссии ГДР Г. Шюрером и Н. К. Байбаковым, переговорах между мин. внешней торговли ГДР Х. Зелле и Н. С. Патоличевым.

23—26 — Пребывание в СССР мин. ин. дел Индонезии А. Малика; в Москве состоялись:

24—25 — переговоры с А. А. Громыко,

25 — беседы с Н. В. Подгорным и с Н. С. Патоличевым.

25 — В Москве состоялась беседа А. А. Гречко с членом Воен-

ного к-та нац. освобождения, мин. обороны, внутренних дел и безопасности Мали К. Дукаром, находившимся в СССР на отдыхе.

27—30 — Пребывание в СССР мин. производства, промышленности и городского планирования Пакистана Р. Раза;

30 — в Москве состоялась беседа с А. Н. Косыгиным.

28—31 — Пребывание в СССР мин. ин. дел АРЕ И. Фахми и военного министра АРЕ М. А. Г. аль-Гамаси. В Москве состоялись:

28 — переговоры А. А. Громыко и А. А. Гречко с И. Фахми и М. А. Г. аль-Гамаси,

29 — беседа Л. И. Брежнева с И. Фахми и М. А. Г. аль-Гамаси,

30 — беседы А. А. Громыко с И. Фахми и А. А. Гречко с М. А. Г. аль-Гамаси.

29 — Опубликовано сообщение о состоявшейся в Будапеште беседе первого секретаря ЦК ВСРП Я. Кадара и пред. Совета Министров ВНР Е. Фока с Н. К. Байбаковым и Н. С. Патоличевым.

IV. Назначение послов. Вручение верительных грамот

а) Назначение дипломатических представителей СССР в зарубежные страны

3 января — Опубликовано сообщение о назначении В. Ф. Мальцева Чрезвычайным и полномочным послом СССР в Индии (Указ Президиума Верховного Совета СССР от 28 декабря 1973 г.).

1 марта — Б. П. Ильичева Чрезвычайным и полномочным послом СССР в Таиланде.

15 марта — А. И. Алексеева Чрезвычайным и полномочным послом СССР в Малагасийской Республике.

21 марта — В. С. Тикунова Чрезвычайным и полномочным послом СССР в Верхней Вольте.

22 марта — А. С. Каплина Чрезвычайным и полномочным послом СССР в Ирландии.

29 марта — В. П. Полякова Чрезвычайным и полномочным послом СССР в АРЕ.

16 апреля — Ю. В. Бернова Чрезвычайным и полномочным послом СССР в Гане.

19 апреля — Чрезвычайного и полномочного посла СССР в Гвинее Л. Н. Мусатова Чрезвычайным и полномочным послом СССР в Гвинее-Бисау по совместительству.

14 мая — Чрезвычайного и полномочного посла СССР в Австралийском Союзе Д. П. Мусина Чрезвычайным и полномочным послом СССР в Фиджи по совместительству.

28 мая — Д. А. Жукова Чрезвычайным и полномочным послом СССР в Бразилии.

10 июня — Д. П. Пожидаева Чрезвычайным и полномочным послом СССР в Бурунди.

20 июня — А. С. Семиошкина Чрезвычайным и полномочным послом СССР в НДРЙ.

23 июля — А. И. Калинина Чрезвычайным и полномочным послом СССР в Португалии.

30 июля — О. П. Селянинова Чрезвычайным и полномочным послом СССР в Новой Зеландии.

5 августа — Г. А. Криулина Чрезвычайным и полномочным послом СССР в КНДР.

16 августа — В. Г. Филатова Чрезвычайным и полномочным послом СССР в Габоне.

22 августа — Ю. М. Золотова Чрезвычайным и полномочным послом СССР в Мали.

29 августа — А. В. Соколова Чрезвычайным и полномочным послом СССР в Чаде.

3 сентября — Г. Е. Самсонова Чрезвычайным и полномочным послом СССР в СДР.

20 сентября — А. В. Тетерина Чрезвычайным и полномочным послом СССР в Нигерии.

10 октября — А. А. Солдатова Чрезвычайным и полномочным послом СССР в Ливане.

11 октября — Б. Н. Чаплина Чрезвычайным и полномочным послом СССР в ДРВ.

2 декабря — С. А. Азимова Чрезвычайным и полномочным послом СССР в Пакистане.

13 декабря — А. А. Родионова Чрезвычайным и полномочным послом СССР в Турции.

б) Вручение верительных грамот иностранными дипломатическими представителями в СССР председателю Президиума Верховного Совета СССР или его заместителям

11 февраля — Чрезвычайным и полномочным послом Швейцарии Р. Фесслером — Н. В. Подгорному.

25 февраля — Чрезвычайным и полномочным послом Японии А. Сигемицу — Н. В. Подгорному.

26 февраля — Чрезвычайным и полномочным послом Афганистана Н. А. Эттемади — Н. В. Подгорному.

4 марта — Послом США У. Дж. Стесселом — Н. В. Подгорному.

13 марта — Послом Туниса М. Местири — И. Холову.

5 апреля — Чрезвычайным и полномочным послом Новой Зеландии Б. С. Лендрамом — А.-М. Клычеву.

10 апреля — Чрезвычайным и полномочным послом ГДР Г. Оттом — Н. В. Подгорному.

15 апреля — Чрезвычайным и полномочным послом Австралии Дж. Плимсоллом — А.-М. Клычеву.

26 апреля — Чрезвычайным и полномочным послом Аргентины Т. А. Сосио — Н. В. Подгорному.

24 мая — Чрезвычайным и полномочным послом Колумбии Умберто Муньосом — И. С. Грушецкому.

21 июня — Чрезвычайным и полномочным послом Малайзии Раджа Азнамом Бин Раджа Хаджи Ахмад — Г. С. Дзоценидзе.

25 июня — Чрезвычайным и полномочным послом Ирландии Э. Дж. Бреннаном — Н. В. Подгорному.

25 июня — Чрезвычайным и полномочным послом Финляндии Я. Халлама — Н. В. Подгорному.

26 июня — Чрезвычайным и полномочным послом Кении Э. Ч. Лэнгатом — Н. В. Подгорному.

26 июня — Чрезвычайным и полномочным послом АРЕ М. Х. Исмаилом — Н. В. Подгорному.

16 июля — Чрезвычайным и полномочным послом Ирака Муртада Саидом Абдель Баки — Н. В. Подгорному.

19 июля — Чрезвычайным и полномочным послом Малагасийской Республики Арманом Ражаонаривело — Т. Кулатову.

8 августа — Чрезвычайным и полномочным послом Шри-Ланки К. Э. С. Виратунге — Т. Кулатову.

12 августа — Чрезвычайным и полномочным послом Гвинеи Н. Набе — Т. Кулатову.

13 августа — Чрезвычайным и полномочным послом Бразилии Селсо Антонио де Соуза и Силва — Т. Кулатову.

15 августа — Чрезвычайным и полномочным послом ДРВ Нгуен Хыу Кхиеу — Т. Кулатову.

15 августа — Чрезвычайным и полномочным послом Замбии Д. Сибаджене — Т. Кулатову.

4 сентября — Чрезвычайным и полномочным послом НРК Ж.-П. Ноно — Н. В. Подгорному.

17 сентября — Чрезвычайным и полномочным послом Габона Л.-А. Бадинга — К. А. Халилову.

4 октября — Чрезвычайным и полномочным послом Уганды Л. Эгонди Аконго — Ф. А. Сурганову.

8 октября — Чрезвычайным и полномочным послом Исландии Х. Йонссоном — Н. В. Подгорному.

15 октября — Чрезвычайным и полномочным послом Руанды И. Муньесиака — Ф. А. Сурганову.

16 октября — Чрезвычайным и полномочным послом Люксембурга Жоржем Л. Д. Хайсбургом — Ф. А. Сурганову.

17 октября — Чрезвычайным и полномочным послом Австрии Х. Станденатом — Ф. А. Сурганову.

25 октября — Чрезвычайным и полномочным послом Нидерландов Я. Л. Р. Хейдекопером — Ф. А. Сурганову.

28 октября — Чрезвычайным и полномочным послом Португалии М. В. Невишем — К. Ф. Ильяшенко.

14 ноября — Послом Ирана А. Ардаланом — Н. В. Подгорному.

27 декабря — Чрезвычайным и полномочным послом Судана Фадл Обейдом — Н. В. Подгорному.

12. ВООРУЖЕННЫЕ СИЛЫ

Вооруженные Силы СССР состоят из Сухопутных войск, Ракетных войск стратегического назначения, Военно-Воздушных сил, Войск противовоздушной обороны страны, Военно-Морского флота, составляющих виды Вооруженных Сил, а также тыла Вооруженных Сил и войск Гражданской обороны, пограничных и внутренних войск. Их главные функции — защита социалистического Отечества, свободы, независимости, государственных интересов СССР и завоеваний социализма от агрессии внешних враждебных сил.

Высшее руководство обороной страны и Вооруженными Силами СССР осуществляют ЦК КПСС и высшие органы государственной власти — Верховный Совет

СССР, Совет Министров СССР; непосредственное руководство осуществляет Министерство Обороны СССР (министр — маршал Советского Союза А. А. Гречко), в которое входят Генеральный штаб Вооруженных Сил СССР (начальник Генштаба — генерал армии В. Г. Куликов) и различные управления. Непосредственное руководство пограничными и внутренними войсками осуществляют соответственно Комитет Государственной безопасности и Министерство внутренних дел. Руководство партийно-политической работой в Вооруженных Силах осуществляет ЦК КПСС через Главное политическое управление Советской Армии и Военно-Морского флота и Политуправления пограничных и внутренних войск.

Благодаря достигнутому ныне уровню экономического развития страны, новейшим достижениям отечественной науки и техники, самоотверженному труду советского народа армия и флот оснащены всеми современными средствами ведения войны, что обеспечивает неуклонное повышение их боевой мощи и мобильности.

Личный состав Вооруженных Сил добивается высоких показателей в боевой и политической подготовке. В результате широко развернувшегося социалистического соревнования продолжает расти число воинов-отличников, а также частей и кораблей, завоевавших право называться отличными.

В настоящее время почти 100% воинов имеют высшее, среднее и неполное среднее образование. Более 90% командиров полков и все командиры кораблей 1-го и 2-го ранга имеют высшее образование. Почти 90% личного состава армии и флота — коммунисты и комсомольцы.

Самоотверженный труд воинов во имя укрепления обороноспособности Родины и в мирное время получает высокую оценку партии и народа. Свидетельством этому является учреждение ордена «За службу Родине в Вооруженных Силах СССР» и медали «За отличие в воинской службе».

Последовательная, целеустремленная внешняя политика КПСС и Советского правительства приносит свои положительные результаты, способствует углублению разрядки международной напряженности, утверждению принципов мирного сосуществования. Однако агрессивная сущность империализма не изменилась. Силы реакции и милитаризма в мире пытаются сохранить политику конфронтации и взрывоопасную обстановку в ряде районов планеты. В этих условиях Вооруженные Силы СССР вместе с армиями стран социалистического содружества, объединенных военным союзом в рамках организации Варшавского договора, бдительно стоят на страже мира и социализма.

13. НАРОДНОЕ ХОЗЯЙСТВО

В 1974 г.— четвертом году 9-й пятилетки, трудящиеся СССР, претворяя в жизнь решения 24-го съезда КПСС и Декабрьского (1973 г.) пленума ЦК КПСС, на основе широко развернувшегося Всесоюзного соц. соревнования и выполнения встречных планов, добились новых успехов в развитии экономики страны, науке и культурном строительстве. Продолжалось осуществление мероприятий социальной программы, обеспечен дальнейший подъем народного благосостояния.

Развитие народного хозяйства в 1974 г. характеризуется следующими основными показаателями: прирост национального дохода, использованного на потребление и накопление, составил за год 5%, продукция промышленности увеличилась по сравнению с 1973 г. на 8%, в т. ч. группа «А» — на 8,3%, группа «Б» — на 7,2%; ввод в действие основных фондов возрос на 4%, капитальные вложения — на 7%, грузооборот всех видов транспорта — на 7%, численность рабочих и служащих — на 2,3%, фонд заработной платы по народному хозяйству — на 7%, средняя денежная заработная плата рабочих и служащих — на 4,3%, оплата труда колхозников — на 5%, общественные фонды потребления — на 6,3%, реальные доходы на душу населения — на 4,2%, розничный товарооборот — на 5,9%, объем реализации бытовых услуг — на 9,6%, производительность труда в промышленности — на 6,5%, в строительстве — на 5,8%, на железнодорожном транспорте — на 3,9%; прибыль по народному хозяйству (в сопоставимых ценах) — на 11%; оборот внешней торговли — на 26,2%. Продукция с. х-ва составила по сравнению с 1973 г. 96,3%, ввод в действие общей площади жилых домов — 99,5%, производительность труда в колхозах и совхозах — 98,3%.

Национальный доход составил более 350 млрд. руб. (в фактических ценах) и увеличился за год на 14 млрд. руб. При этом ок. $^3/_4$ национального дохода использовано на потребление, а остальная часть — на расширение социалистического производства и другие общегосударственные нужды.

Промышленная продукция за 1974 г., возросла на 37 млрд. руб. и составила ок. 490 млрд. руб. Продукции с. х-ва произведено более чем на 94 млрд. руб., что почти на 5% превышает среднегодовое производство в 1971—73 гг. В народном хозяйстве введены в действие основные фонды общей стоимостью более 98 млрд. руб. Внешнеторговый оборот СССР составил 39,6 млрд. руб., при этом оборот со странами — членами СЭВ превысил уровень, предусмотренный долгосрочными соглашениями. Научно-технический прогресс способствовал дальнейшему росту общественной производительности труда, которая увеличилась в 1974 г. на 4,4%; за счет этого фактора получено 80% прироста национального дохода, обеспечена экономия труда более 4 млн. чел.

В 1974 г. создано образцов новых типов машин, оборудования, аппаратов, приборов и средств автоматизации 4 тыс. наименований; освоен и начат серийный выпуск новых видов промышленной продукции 3,5 тыс. наименований; снято с производства устаревших конструкций машин, оборудования, аппаратов, приборов и изделий 1,8 тыс. наименований; модернизировано производственного оборудования на промышленных предприятиях ок. 150 тыс. единиц; установлено на промышленных предприятиях механизированных поточных линий св. 10 тыс. комплектов, автоматических линий — 2 тыс. комплектов; переведено на комплексную механизацию и автоматизацию участков, цехов, производств 5 тыс.; электрифицировано железных дорог 787 *км*; созданы автоматизированные системы для учета, планирования и управления производством 610 систем; присвоен гос. Знак качества 13,2 тыс. изделий.

В 1974 г. в народное хозяйство внедрено 3,9 млн. изобретений и рационализаторских предложений, что дало 4 млрд. руб. экономии в расчете на год.

ЦК КПСС, Совет Министров СССР, ВЦСПС и ЦК ВЛКСМ признали победителями во Всесоюзном соц. соревновании и наградили переходящими Красными знаменами ЦК КПСС, Совета Министров СССР, ВЦСПС и ЦК ВЛКСМ:

1) за досрочное выполнение народнохозяйственного плана на 1974 г.— Азерб. ССР и Нагорно-Карабахскую АО, БССР, Груз. ССР, Молд. ССР, РСФСР, Узб. ССР, УССР, Эст. ССР и многие автономные республики, края и области;

2) за досрочное выполнение народнохозяйственного плана на 1974 г. предприятиями промышленности, строительства и транспорта — Каз. ССР, Башк. АССР,

Тат. АССР, Красноярский край, Алма-Атинскую, Новосибирскую, Омскую, Челябинскую области, а также города Москву и Ленинград.

Признаны победителями и награждены переходящими Красными знаменами ЦК КПСС, Совета Министров СССР, ВЦСПС и ЦК ВЛКСМ с денежными премиями: 100 городов и городских районов, 230 районов и национальных округов, 752 коллектива предприятий, производственных объединений, строек, н.-и. и др. организаций, 742 коллектива колхозов, совхозов, межхозяйственных и др. с.-х. предприятий и организаций, н.-и. учреждений.

Промышленность. В 1974 г. прирост промышленного производства по сравнению с 1973 г. составил 8% (при плане 6,8%). Перевыполнен годовой план по объему реализации и производству большинства важнейших видов продукции. Сверх плана реализовано продукции на сумму ок. 7 млрд. руб. Производительность труда в промышленности возросла на 6,5% против 6% по годовому плану; за счет повышения производительности труда получено 84% прироста продукции. Выполнен план по себестоимости промышленной продукции и прибыли; прибыль увеличилась на 13%.

В 1974 г. по сравнению с 1973 г. продукция электроэнергетики увеличилась на 6%, топливной пром-сти — на 6%, черной и цветной металлургии — на 6%, химической и нефтехимической промышленности — на 11%, машиностроения и металлообработки — на 12%, лесной, деревообрабатывающей и целлюлозно-бумажной пром-сти — на 4%, пром-сти строительных материалов — на 7%, легкой пром-сти — на 4%, пищевой пром-сти — на 8%; производство товаров культурно-бытового назначения и хозяйственного обихода увеличилось на 9%.

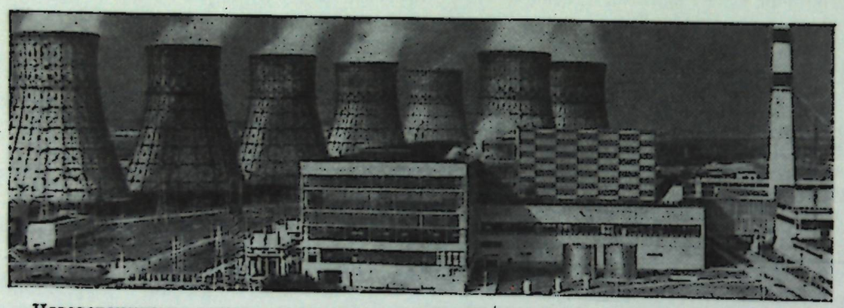

Нововоронежская атомная электростанция (в 1974 г. вступила в строй первая очередь).

Годовой план перевыполнен всеми общесоюзными и союзно-республиканскими промышленными министерствами и всеми союзными республиками.

По союзным республикам рост объема производства промышленной продукции (включая промышленность союзного подчинения) составил (1974 г. в процентах к 1973 г.): РСФСР — 107,8, Украинская ССР — 107,6, Белорусская ССР — 109,9, Узбекская ССР — 108,7, Казахская ССР — 108,2, Грузинская ССР — 110,3, Азербайджанская ССР — 111,3, Литовская ССР — 107,2, Молдавская ССР — 111,0, Латвийская ССР — 105,6, Киргизская ССР — 108,3, Таджикская ССР — 105,2, Армянская ССР — 110,4, Туркменская ССР — 107,0, Эстонская ССР — 107,1.

Данные о производстве основных видов промышленной продукции в натуральном выражении в целом по СССР см. в табл. на с. 73.

Продолжалось дальнейшее техническое совершенствование и интенсификация производства. Удельный расход топлива на электростанциях по сравнению с 1973 г. снизился на 1,1%. Среднесуточная добыча угля из действующего очистного забоя на угольных шахтах возросла на 6%. Использование полезного объема доменных печей в черной металлургии улучшилось на 2%, среднесуточный съем стали с 1 $м^2$ площади пода мартеновских печей увеличился на 2%. Часовая производительность вращающихся печей в цементной пром-сти повысилась на 3%, мельниц — на 2%. Возросла производительность прядильного и ткацкого оборудования на предприятиях текстильной пром-сти. Создано 150 автоматизированных систем управления технологическими процессами производства (в 1,6 раза больше, чем в 1973 г.). Увеличилось производство цветных и редких металлов, продуктов нефтехимии, нефтепереработки и др. видов продукции. Возросли разведанные запасы важнейших полезных ископаемых.

Вместе с тем часть предприятий не выполнила установленных заданий по реализации продукции, росту производительности труда и накоплениям. На некоторых вновь введенных объектах медленно осваиваются проектные показатели производства продукции, себестоимости и производительности труда. Ряд заданий по внедрению достижений науки и техники выполнен не полностью.

Сельское хозяйство. На конец 1974 г. в СССР насчитывалось 17,7 тыс. совхозов; число колхозов (без рыболовецких) составляло 29,6 тыс. Посевные площади всех с.-х. культур составили 216,5 млн. *га* (в 1973 г. — 215,0 млн. *га*).

В 1974 г. в сложных погодных условиях было собрано 195,6 млн. *т* зерна, причем основной зерновой культуры — пшеницы собрано 83,8 млн. *т*, кукурузы — 12,1 млн. *т*. Достигнут рекордный урожай риса — 1,9 млн. *т*. В гос. ресурсы поступило св. 73 млн *т* зерна, что больше, чем в среднем за первые три года пятилетки. Высокий урожай зерна был выращен и собран в Поволжье, на Северном Кавказе, в Центре РСФСР, на Украине, в Белоруссии, в прибалтийских республиках. В 1974 г. закрепили и приумножили успех 1973 г. хлопкоробы, государству продано 8,4 млн. *т* хлопка-сырца: Узб. ССР — 5,3 млн. *т*, Туркм. ССР — св. 1 млн. *т*; высокий урожай получен также в Таджикистане, Азербайджане и Казахстане.

Под урожай 1975 г. колхозами и совхозами посеяны озимые зерновые культуры на площади 33,7 млн. *га*, зяби поднято 116,2 млн. *га* (на 11 млн. *га* больше, чем в 1973 г.); хозяйства страны обеспечены семенами яровых культур, в большинстве из них семена доведены до посевных кондиций.

В 1974 г. объем производства мяса превысил уровень 1973 г. на 7,3%, молока — на 4%, яиц — на 7%, шерсти — на 6,4%. Средний удой молока от одной коровы увеличился на 2%, яйценоскость кур-несушек — на 3%. Вместе с тем в ряде колхозов и совхозов поголовье скота и его продуктивность росли медленно, не полностью выполнены планы заготовки кормов; все еще высоки затраты труда и средств; недостаточна комплексная механизация работ на фермах.

Народнохозяйственный план закупок скота, птицы, молока и яиц всеми союзными республиками выполнен с превышением. В 1974 г. колхозы и совхозы поставляли государству крупный рогатый скот более высокой упитанности.

Производство основных видов продукции

	1940 г.	1965 г.	1970 г.	1972 г.	1973 г.	1974 г.
Электроэнергия, млрд. *квт·ч*	48,3	507	741	857	915	975
Нефть (включая газовый конденсат), млн. *т*	31,1	243	353	400,4	429	459
Газ естественный, млрд. $м^3$	3,2	128	198	221	236	261
Уголь, млн. *т*	166	578	624	655	668	684
Чугун, млн. *т*	14,9	66,2	85,9	92,3	95,9	99,9
Сталь, млн. *т*	18,3	91,0	116	126	131	136
Прокат черных металлов—всего, млн. *т*	13,1	70,9	92,5	99,5	104	109
Железная руда, млн. *т*	29,9	153	195	208	216	225
Минеральные удобрения (в усл. ед.), млн. *т*	3,2	31,3	55,4	66,1	72,3	80,3
Химические средства защиты растений (в 100%-ном исчислении по действующему началу), тыс. *т*	...	103	164	173	200	231
Серная кислота в моногидрате, млн. *т*	1,6	8,5	12,1	13,7	14,9	16,7
Синтетические смолы и пластические массы, тыс. *т*	10,9	803	1673	2042	2320	2491
Химические волокна и нити, тыс. *т*	11,1	407	623	746	830	887
Сода каустическая (100%-ная), тыс. *т*	175	1199	1783	1899	2020	2175
Сода кальцинированная (100%-ная), тыс. *т*	509	2728	3485	3850	4149	4484
Автопокрышки, млн. шт.	3,0	26,4	34,6	38,8	42,3	47,1
Турбины, млн. *квт*	1,2	14,6	16,2	14,6	15,1	17,3
Генераторы к турбинам, млн. *квт*	0,5	14,4	10,6	13,7	16,5	16,0
Станки металлорежущие, тыс. шт.	58,4	186	202	211	214	224
Автоматические и полуавтоматические линии машиностроения и металлообработки, комплектов	1	228	579	637	805	758
Приборы, средства автоматизации и запасные части к ним*, млн. руб.	...	...	2364	2960	3354	3807
Средства вычислительной техники и запасные части к ним*, млн. руб.	...	...	710	1213	1643	2222
Кузнечно-прессовые машины, тыс. шт.	4,7	34,6	41,3	44,0	46,5	48,9
Прокатное оборудование, тыс. *т*	10,2	111	140	141	145	128
Нефтеаппаратура, тыс. *т*	15,5	140	127	157	159	172
Химическое оборудование и запасные части к нему*, млн. руб.	...	...	399	487	542	607
Ткацкие станки, тыс. шт.	1,8	24,3	19,8	19,5	25,0	28,8
Прядильные машины, шт.	1109	3227	4027	4442	4761	5149
Тепловозы магистральные, секций	5	1485	1485	1488	1415	1434
тыс. *л. с.*	5	3287	3794	3866	3820	4007
Электровозы магистральные, шт.	9	641	323	351	354	358
тыс. *л. с.*	29,4	3902	2428	2594	2594	2712
Автомобили — всего, тыс. шт.	145,4	616,3	916,1	1378,8	1602	1846
в т. ч. грузовые, тыс. шт.	136,0	379,6	524,5	596,8	629,5	666
легковые, тыс. шт.	5,5	201,2	344,2	730,1	916,7	1119
автобусы, тыс. шт.	3,9	35,5	47,4	51,9	56,0	61
Тракторы, тыс. шт.	31,6	355	459	478	500	531
млн. *л. с.*	1,5	21,0	29,4	33,4	36,3	39,8
Плуги тракторные, тыс. шт.	38,4	166	212	223	227	218
Сеялки тракторные, тыс. шт.	21,4	262	163	145	160	178
Культиваторы тракторные, тыс. шт.	32,3	206	219	178	195	178
Косилки тракторные, тыс. шт.	3,3	122	144	155	131	93
Комбайны зерноуборочные, тыс. шт.	12,8	85,8	99,2	95,7	84,8	88,4
Комбайны свеклоуборочные, тыс. шт.	—	17,5	9,1	11,4	14,1	15,8
Хлопкоуборочные машины (в физических ед.), тыс. шт.	0,0	7,7	5,9	6,8	6,7	7,4
Жатки рядковые, тыс. шт.	—	97,8	47,7	60,4	63,7	83,5
Зерноочистительные машины, тыс. шт.	4,3	24,1	22,0	19,1	19,0	8,6
Экскаваторы, тыс. шт.	0,3	21,6	30,8	34,9	35,8	37,1
Вывозка деловой древесины, млн. плот. $м^3$	118	274	299	298	304	303
Бумага, млн. *т*	0,8	3,2	4,2	4,6	4,9	5,0
Цемент, млн. *т*	5,7	72,4	95,2	104,3	109,5	115
Сборные железобетон. конструк. и детали, млн. $м^3$ изделий	0,3	56,1	84,6	96,1	102,9	108
Кирпич строительный, млрд. шт.	7,5	36,6	43,2	45,7	46,8	47
Шифер асбестоцементный, млрд. усл. плиток	0,2	4,2	5,8	6,6	7,0	7,4
Мягкие кровельные материалы и изол, млн. $м^2$	127	1083	1334	1417	1557	1685
Стекло оконное, млн. $м^2$	44,7	190	231	248	254	258
Ткани хлопчатобумажные, млн. $м^2$	2704	5499	6152	6421	6578	6619
Ткани шерстяные, млн. $м^2$	152	466	643	681	703	724
Ткани льняные, млн. $м^2$	268	548	707	775	796	796
Ткани шелковые, млн. $м^2$	64	801	1146	1270	1345	1412
Бельевой трикотаж, млн. шт.	124	715	814	843	900	919
Верхний трикотаж, млн. шт.	59	188	415	451	460	467
Обувь кожаная, млн. пар	211	486	679	647	666	684
Часы бытовые, млн. шт.	2,8	30,6	40,2	44,1	47,5	50,6
Радиоприемники и радиолы широковещат., тыс. шт.	160	5160	7815	8842	8615	8753
Телевизоры широковещательные, тыс. шт.	0,3	3655	6682	5980	6271	6570
Холодильники бытовые, тыс. шт.	3,5	1675	4140	5030	5423	5442
Стиральные машины бытовые, тыс. шт.	—	3430	5243	3001	2987	3075
Мотоциклы и мотороллеры, тыс. шт.	6,7	711	833	898	932	960
Мясо (включая субпродукты 1-й категории), млн. *т*	1,5	5,2	7,1	8,7	8,3	9,4
Улов рыбы, добыча морского зверя, китов и морепродуктов, млн. *т*	1,4	5,8	7,8	8,2	9,0	9,6
Масло животное, тыс. *т*	266	1072	963	1080	1239	1260
Цельномолочная продукция в пересчете на молоко, млн. *т*	1,3	11,7	19,7	19,9	21,2	23,1
Сахар-песок, млн. *т*	2,2	11,0	10,2	8,9	10,7	9,4
Масло растительное, млн. *т*	0,8	2,8	2,8	2,8	2,7	3,4
Консервы, млрд. усл. банок	1,1	7,1	10,7	12,1	13,0	14,0
Синтетические моющие средства и мыло (в пересчете на 40%-ное содержание жирных кислот), тыс. *т*	700	1926	1912	1756	1802	2147

* В оптовых ценах предприятий на 1 июля 1967 г.

Валовой сбор (млн. *т*) и урожайность (*ц* с 1 *га*) основных с.-х. культур (во всех категориях хозяйств)

С.-х. культуры	1965 г.		1970 г.		1972 г.		1973 г.		1974 г.	
	сбор	урожайность	сбор	урожайность	сбор	урожайность	сбор	урожайность	сбор	урожайность
Зерновые культуры	121,1	9,5	186,8	15,6	168,2	14,0	222,5	17,6	195,6	15,4
Хлопок-сырец	5,7	23,2	6,9	25,1	7,3	26,7	7,66	28,0	8,41	29,2
Подсолнечник	5,4	11,1	6,1	12,8	5,0	11,4	7,39	15,5	6,76	14,4
Льноволокно (тыс. *т*)	480	3,3	456	3,6	456	3,6	443	3,5	406	3,4
Сахарная свекла (фабричная)	72,3	188	78,9	237	76,4	223	87,0	247	76,4	212
Картофель	88,7	103	96,8	120	78,3	98	108,2	135	80,7	101
Овощи	17,6	123	21,2	138	19,9	122	25,9	155	23,1	140

Валовой доход колхозов составил в 1974 г. 24 млрд. руб., что примерно на уровне 1973 г., но на 5% выше, чем в среднем за 1971—73 гг. Совхозы в целом закончили год с прибылью. В условиях полного хозяйственного расчета к концу 1974 г. работало св. 80% всех совхозов страны. Расширилась межхозяйственная кооперация на селе. Число межхозяйственных организаций, в деятельности которых участвуют колхозы и совхозы, превысило на конец 1974 г. 5,6 тыс.

Производство основных продуктов животноводства (во всех категориях хозяйств)

	1965 г.	1970 г.	1972 г.	1973 г.	1974 г.
Мясо (в убойном весе), млн. *т*	10,0	12,3	13,6	13,5	14,5
Молоко, млн. *т*	72,6	83,0	83,2	88,3	91,8
Яйца, млрд. шт.	29,1	40,7	47,9	51,2	55,0
Шерсть, тыс. *т*	357	419	420	433	461

Государственные закупки основных с.-х. продуктов (во всех категориях хозяйств, млн. *т*)

	1965 г.	1970 г.	1972 г.	1973 г.	1974 г.
Зерновые культуры	36,3	73,3	60,0	90,5	73,3
Подсолнечник	3,9	4,6	3,8	5,6	5,2
Льноволокно, тыс. *т*	433	431	439	421	337
Сахарная свекла (фабричная)	67,5	71,4	68,0	77,8	66,7
Картофель	9,9	11,2	11,1	15,4	11,2
Овощи	7,7	10,9	11,2	14,1	14,7
Скот и птица (в весе живого скота и птицы)	9,3	12,6	15,0	14,7	16,2
Молоко и молочные продукты (в пересчете на молоко)	38,7	45,7	48,4	53,0	55,8
Яйца, млрд. шт.	10,5	18,1	24,3	27,5	30,9

Поголовье продуктивного скота (на 1 января, млн. голов)

	1966 г.	1971 г.	1973 г.	1974 г.	1975 г.
Во всех категориях хозяйств					
Крупный рогатый скот	93,4	99,2	104,0	106,3	109,1
в т. ч. коровы	39,3	39,8	40,6	41,5	41,9
Свиньи	59,6	67,5	66,6	70,0	72,2
Овцы и козы	135,3	143,4	144,7	148,5	151,2
В колхозах, совхозах и др. гос. х-вах					
Крупный рогатый скот	65,6	74,3	79,3	81,7	84,6
в т. ч. коровы	22,7	24,3	25,9	27,0	27,7
Свиньи	41,4	50,9	53,3	56,4	58,6
Овцы и козы	103,1	110,2	112,4	116,4	119,2

Продолжалось дальнейшее укрепление материально-технической базы с. х-ва. Капитальные вложения государства и колхозов на развитие с. х-ва по всему комплексу работ составили 28,4 млрд. руб., в т. ч. капитальные вложения государства — 18,4 млрд. руб. и колхозов — 10 млрд. руб. (на 9% больше, чем в 1973 г.). Из общего объема капитальных вложений в ирригационно-мелиоративное строительство государством и колхозами было вложено 5,8 млрд. руб. (на 11% больше, чем в 1973 г.).

В 1974 г. план поставки с. х-ву важнейших видов техники, минеральных удобрений и кормовых фосфатов выполнен. В 1974 г. с. х-во получило: 347 тыс. тракторов мощностью 25 млн. *л. с.*, 250 тыс. грузовых и специализированных автомобилей, 83 тыс. зерноуборочных, 16 тыс. свеклоуборочных, 68 тыс. силосоуборочных, 10 тыс. кукурузоуборочных и 12 тыс. картофелеуборочных комбайнов, св. 7 тыс. хлопкоуборочных машин, 210 тыс. сеялок, 124 тыс. разбрасывателей минеральных и органических удобрений, 16 тыс. подкормщиков-опрыскивателей универсальных, 25 тыс. дождевальных машин и установок, 30 тыс. пресс-подборщиков, 84 тыс. универсальных погрузчиков, 58 тыс. доильных установок и много других машин и механизмов.

Сельское хозяйство получило 63,9 млн. *т* минеральных удобрений (на 5,4 млн. *т* больше, чем в 1973 г.) и св. 2 млн. *т* кормовых фосфатов (на 528 тыс. *т* больше, чем в 1973 г.).

Проведены лесовосстановительные работы на площади 2,3 млн. *га*, в т. ч. посев и посадка леса — 1,3 млн. *га*. При этом произведены закрепление и облесение оврагов, балок, песков и других неудобных земель колхозов и совхозов на площади 250 тыс. *га*.

Транспорт. В 1974 г. грузооборот всех видов транспорта составил 4926 млрд. *т-км* (на 7% больше, чем в 1973 г.), пассажирооборот — 702 млрд. пассажирокилометров (на 6,9% больше, чем в 1973 г.).

Грузооборот железнодорожного транспорта составил 3097 млрд. *т-км*, перевозка грузов — 3497 млн. *т*. План перевозок важнейших народнохозяйственных грузов 1974 г. выполнен и перевыполнен. Практически завершен перевод железных дорог на электровозную и тепловозную тягу (в 1974 г. электрифицировано 787 *км* железных дорог). Возросли перевозки массовых грузов маршрутами и грузов в контейнерах. Перевыполнено задание по росту производительности труда работников, занятых на перевозках, снизилась себестоимость перевозок. Выполнен план среднесуточной производительности локомотива. Пассажирооборот увеличился за 1974 г. на 3%, однако план не выполнен. Ряд предприятий и организаций допускал простои вагонов под грузовыми операциями сверх установленных норм.

Грузооборот речного транспорта общего пользования составил в 1974 г. 212 млрд. *т-км*, перевезено грузов 452 млн. *т*. Годовой план перевозок многих важных народнохозяйственных грузов выполнен; план перевозок руды цветных металлов и серного сырья, цемента, хлебных и некоторых других грузов выполнен не полностью.

Грузооборот автомобильного транспорта общего пользования составил 89 млрд. *т-км*, перевозка грузов — 5023 млн. *т*. План пассажирооборота выполнен на 101%. Перевозки пассажиров автобусами возросли по сравнению с 1973 г. на 7%, легковыми таксомоторами — на 8%. Объем централизованных перевозок грузов увеличился на 10%, производительность грузовых автомобилей — на 5%. Увеличились перевозки грузов в международном сообщении. Однако велики еще порожние пробеги и простои грузовых автомобилей.

На морском транспорте перевыполнен план перевозок грузов в каботажном и заграничном плавании. Грузооборот и перевозки грузов во всех видах плавания увеличились на 3%. Ускорились погрузка и выгрузка судов в отечеств. портах, однако простои судов продолжали оставаться все еще большими.

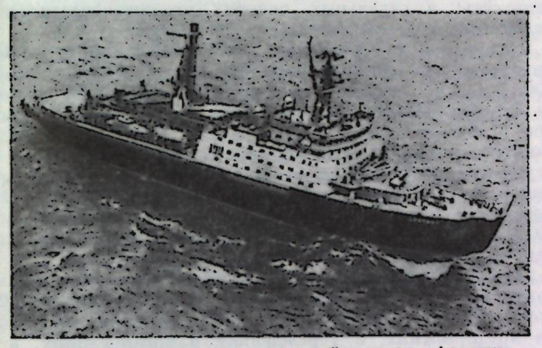

В 1974 г. спущен на воду атомный ледокол «Арктика».

Воздушным транспортом перевыполнен план пассажирооборота и общего объема авиаперевозок; перевезено 90 млн. чел. По сравнению с 1973 г. пассажирооборот возрос на 10%, перевозки пассажиров — на 7% и общий объем авиаперевозок — на 9%. План работ по применению авиации в отраслях народного хозяйства перевыполнен; объем этих работ за 1974 г. увеличился на 13%.

Грузооборот трубопроводного (нефте- и нефтепродуктопроводы) транспорта составил в 1974 г. 533 млрд. *т·км*, перекачано нефти и нефтепродуктов — 457 млн. *т*.

Прибыль в целом по всем видам транспорта возросла по сравнению с 1973 г. на 15%. План прибыли выполнен.

Связь. Предприятиями связи (почта, телеграф, телефон, радио) план 1974 г. выполнен по общему объему продукции связи; по сравнению с 1973 г. объем продукции увеличился на 8%. План прибыли выполнен.

Число предприятий почты, телеграфа и телефона на конец 1974 г. составило 86 тыс. Отправлено за год 8,9 млрд. писем, 39,8 млрд. газет и журналов, 202 млн. посылок, 422 млн. телеграмм; состоялось 686 млн. междугородных телефонных разговоров; на конец 1974 г. имелось 15,9 млн. телефонных аппаратов на общей телефонной сети, в т. ч. 14,7 млн. автоматических.

Капитальное строительство. В 1974 г. сооружено и сдано в эксплуатацию большое количество новых предприятий, производственных комплексов, жилых домов и объектов культурно-бытового назначения. Ввод в действие важнейших производственных мощностей за счет строительства новых, расширения и реконструкции действующих предприятий характеризуется следующими данными: электростанции — 10 млн. *квт*, уголь — 19,6 млн. *т*, железная руда — 23,1 млн. *т*, чугун — 4 млн. *т*, сталь — 3 млн. *т*, прокат черных металлов (готовый) — 1,8 млн. *т*, минеральные удобрения (в усл. ед.) — 7 млн. *т*, синтетические смолы и пластические массы — 176 тыс. *т*, химические волокна и нити — 75 тыс. *т*, автомобильные шины — 4,4 млн. шт., турбины — 920 тыс. *квт*, вагоны грузовые магистральные — 2 тыс. шт., станки металлорежущие — 4,4 тыс. шт., тракторы — 9 тыс. шт., цемент — 5,5 млн. *т*, целлюлоза — 819 тыс. *т*, установка ткацких станков — 12 тыс. шт., фарфорофаянсовые изделия — 47,5 млн. шт., сахар-песок — 183 тыс. *ц* переработки свеклы в сутки, кондитерские изделия — 81 тыс. *т*, мясо — 886 *т* в смену, цельномолочная продукция — 1,9 тыс. *т* молока в смену, нефтепроводы и нефтепродуктопроводы магистральные — 6,2 тыс. *км*, газопроводы магистральные и отводы от них — 8,9 тыс. *км*, новые железнодорожные линии общего пользования — 526 *км*, элеваторы — 3,3 млн. *т*, комбикормовые предприятия — 10 тыс. *т* комбикормов в сутки, зерносклады на заготовительных пунктах и зерносеменохранилища в совхозах и колхозах — 6,5 млн. *т*.

Производственные мощности на действующих предприятиях увеличились также в результате механизации и интенсификации производства, улучшения технологических процессов, модернизации оборудования, реконструкции агрегатов и проведения других организационно-технических мероприятий. За счет этого в 1974 г. мощности по производству чугуна увеличились на 1,3 млн. *т*, стали — на 2,3 млн. *т*, готового проката черных металлов — на 1,6 млн. *т*, металлорежущих станков — на 4,4 тыс. шт., цемента — примерно на 1,5 млн. *т*.

В 1974 г. вступило в строй ок. 350 новых крупных государственных промышленных предприятий, а также большое количество новых цехов и производств на действующих предприятиях. Вот некоторые из них: в электроэнергетике — первые агрегаты Усть-Илимской, Чиркейской в Даг. АССР, Рижской гидроэлектростанций и второй очереди Днепрогэса, первый энергоблок на Ставропольской ГРЭС, второй энергоблок Кольской атомной электростанции, турбины мощностью по 500 тыс. *квт* на Троицкой ГРЭС в Челябинской обл. и Ленинградской атомной электростанции; в нефтеперерабатывающей, нефтехимической и газовой пром-сти — новые мощности на Новокуйбышевском, Ангарском и Омском комбинатах, Киришском, Кременчугском, Полоцком, Ново-Уфимском, Грозненском им. Шерипова нефтеперерабат. заводах, Нижнекамском шинном заводе, Белоцерковском комбинате шин и резиноасбестовых изделий, магистральный газопровод Северные районы Тюменской обл.— Центр протяженностью более 2,5 тыс. *км*; в угольной пром-сти — первая очередь шахты «Красноармейская Капитальная» в Донецкой обл., углеобогатительная фабрика «Западно-Донбасская» № 1 в Днепропетровской обл.; в черной металлургии — крупнейшая в мире доменная печь № 9 на Криворожском металлургическом заводе производительностью 4 млн. *т* чугуна в год, первая очередь кислородно-конверторного цеха № 2 на Западно-Сибирском металлургическом заводе мощностью 3 млн. *т* стали в год, блюминг «1500» на Нижне-Тагильском комбинате; в цветной металлургии — первая очередь Маднеульского горно-обогатительного комбината в Груз. ССР, расширены мощности Норильского и Джезказганского в Каз. ССР горно-металлургич. комбинатов; в химической пром-сти — крупные комплексы по производству синтетического аммиака на Новомосковском и Северодонецком химических комбинатах, мощности по производству сложных минеральных удобрений на Воскресенском химическом комбинате и Гомельском химическом заводе; в машиностроении — новые мощности на Уральском турбомоторном заводе в Свердловске, Харьковском

турбинном заводе, Глазовском в Удмуртии и Дзержинском в Горьковской обл. заводах химического машиностроения; в деревообрабатывающей и целлюлозно-бумажной пром-сти — мощности по производству целлюлозы на Братском лесопромышленном комплексе, бумаги на Херсонском целлюлозно-бумажном комбинате; в пром-сти строительных материалов — Чечено-Ингушский цементный завод, новые технологические линии на Красноярском и Акмянском в Лит. ССР цементных заводах, цементном заводе «Большевик» в Саратовской обл. Вступили в строй новые предприятия и увеличились мощности легкой и пищевой пром-сти.

В сельском хозяйстве за счет средств государства и колхозов введены в эксплуатацию животноводческие помещения для крупного рогатого скота на 4,3 млн. мест, свиней — на 3,7 млн., овец — на 5,6 млн. и для содержания птицы — на 23 млн. мест. Введены в действие крупные государственные животноводческие комплексы по выращиванию и откорму свиней на 1,1 млн. голов, по выращиванию и откорму молодняка крупного рогатого скота на 10 тыс. голов в год каждый в Киевской, Брестской, Алма-Атинской и Ташкентской обл., увеличены мощности птицефабрик на 11 млн. кур-несушек и птицефабрик мясного направления на 26 млн. голов птицы в год.

В организациях системы «Союзсельхозтехника» введены в действие склады для хранения минеральных удобрений, ядохимикатов и известковых материалов на 0,6 млн. *т* единовременного хранения, построены новые и расширены действующие ремонтные предприятия на 133 тыс. усл. капитальных ремонтов в год.

В 1974 г. введено в эксплуатацию более 1 млн. *га* новых орошаемых земель, в т. ч. орошено культурных пастбищ на площади более 500 тыс. *га*. Осуществлен пуск второй очереди Большого Ставропольского канала, построены основные сооружения Николаевского гидроузла на реке Дон, завершено строительство Урало-Кушумской обводнительно-оросительной системы в Каз. ССР. Осушено более 800 тыс. *га* переувлажненных и заболоченных земель, проведены работы по обводнению 9,5 млн. *га* пастбищ. В Нечерноземной зоне РСФСР осуществлен ввод в действие мелиоративных земель на площади 320 тыс. *га*.

Капитальные вложения в народное хозяйство за счет всех источников финансирования составили 105,7 млрд. руб. По сравнению с 1973 г. все капитальные вложения увеличились на 7%.

Производительность труда в строительстве возросла на 5,9%. Объем подрядных работ по сравнению с 1973 г. увеличился на 6%; план подрядных работ выполнен на 99%. В 1974 г. проводилась работа по дальнейшему повышению технического уровня строительства. Объем полносборного строительства по сравнению с 1973 г. возрос на 9% при росте строительно-монтажных работ на 6%. Получил дальнейшее распространение прогрессивный метод производства строительно-монтажных работ — конвейерная сборка и крупноблочный монтаж покрытий промышленных зданий. Себестоимость строительно-монтажных работ снижена на 0,4%. Прибыль увеличилась на 10%.

Вместе с тем в капитальном строительстве по ряду отраслей народного хозяйства и промышленности не выполнен план ввода в действие основных фондов и производственных мощностей, по отдельным стройкам допущено отставание в выполнении плана строительно-монтажных работ; несколько увеличилось незавершенное строительство. Ряд строительно-монтажных организаций не выполнил планов подрядных работ, роста производительности труда и прибыли.

Численность рабочих и служащих, колхозников. В 1974 г. среднегодовая численность рабочих и служащих в народном хозяйстве составила 99,7 млн. чел. (на 2,2 млн. чел., или на 2,3% больше, чем в 1973 г.). Среднегодовая численность колхозников, занятых в общественном хозяйстве колхозов, составила 15,7 млн. чел. В отраслях материального производства численность рабочих и служащих увеличилась на 2,3%. Численность работников в здравоохранении, просвещении, науке и научном обслуживании, жилищно-коммунальном хозяйстве, бытовом обслуживании населения и других непроизводственных отраслях возросла на 3%.

Как и в предыдущие годы, была обеспечена полная занятость; в отдельных районах страны ощущался недостаток рабочей силы.

В народное хозяйство направлено св. 1,8 млн. специалистов, из них с высшим образованием — ок. 700 тыс. и со средним специальным образованием — св. 1,1 млн. чел. К концу 1974 г. высшее и среднее (полное и неполное) образование имело 75% населения, занятого в народном хозяйстве. В больших размерах осуществлялись подготовка и повышение квалификации рабочих и служащих, а также колхозников. Профессионально-техническими учебными заведениями за 1974 г. подготовлено 1,9 млн. молодых квалифицированных рабочих и принято в них 2,2 млн. чел., в т. ч. в училища, дающие наряду с профессией среднее образование,— более 400 тыс. чел. Путем индивидуального, бригадного и курсового обучения непосредственно на предприятиях, в учреждениях и организациях, а также в колхозах обучены новым профессиям и повысили квалификацию ок. 25 млн. чел.

Внутренняя торговля. В 1974 г. розничный товарооборот гос. и кооперативной торговли составил 195 млрд. руб. и увеличился по сравнению с 1973 г., в сопоставимых ценах, на 10,9 млрд. руб. Годовой план розничного товарооборота в целом по стране выполнен на 99,5%.

В гос. и кооперативной торговле в 1974 г. продано (в процентах к 1973 г.): хлебопродуктов — 100,3, мяса и мясопродуктов — 107, рыбы и рыбопродуктов — 103, масла животного — 105, масла растительного — 103, маргарина — 102, цельномолочной продукции — 107, сыра — 107, яиц — 111, сахара — 100, кондитерских товаров — 103, чая — 107, картофеля — 102, овощей — 102, фруктов и цитрусовых — 103, одежды, белья и тканей — 106, трикотажных изделий — 108, чулочно-носочных изделий — 105, обуви кожаной — 108, фарфоро-фаянсовой и стеклянной посуды — 112, мыла — 103, синтетических моющих средств — 102, мебели — 107, холодильников — 100, стиральных машин — 99, электропылесосов — 114, часов — 106, фотоаппаратов — 103, мотоциклов и мотороллеров — 107, велосипедов и мотовелосипедов — 102, радиоприемников и радиол — 108, телевизоров — 99, легковых автомобилей — 135.

Несмотря на рост продажи товаров, возрастающий спрос населения на некоторые из них удовлетворялся еще не полностью.

Внешняя торговля. В четвертом, определяющем году 9-й пятилетки внешняя торговля СССР, как и вся советская экономика, развивалась успешно, поддерживались внешнеэкономические связи со 112 государствами мира. Внешнеторговый оборот увеличился более чем на 26% и достиг 39,6 млрд. руб. Внешняя торговля по темпам роста опережает выпуск промышленной продукции, что свидетельствует о возрастающем участии СССР в международном разделении труда.

В советской внешней торговле ведущее место принадлежит странам социализма, торговый оборот с ними составил 21,4 млрд. руб. При этом оборот со странами—

членами СЭВ превысил уровень, предусмотренный долгосрочными соглашениями.

Внешняя торговля СССР с развивающимися странами Азии, Африки и Латинской Америки в 1974 г. получила дальнейшее развитие, особенно в торговле с Индией, Алжиром, АРЕ, Ираном. В экспорте СССР в страны «третьего мира» превалируют товары производственного назначения (машины и оборудование, полуфабрикаты, важные виды сырья и материалов), т. е. то, что по своему назначению может содействовать росту их индустриального потенциала. Импорт же состоит из товаров их традиционного экспорта и изделий развивающейся промышленности, в т. ч. продукции предприятий, построенных при техническом и финансовом содействии СССР.

В 1974 г. значительно увеличились масштабы внешней торговли СССР с промышленно развитыми капиталистическими странами, экономические отношения с ними расширились. Наиболее активно развивается торговля с ФРГ, Финляндией, Францией, Великобританией, Италией, Японией и США.

Финансы. Государственный бюджет СССР на 1975 г. утвержден Верховным Советом СССР 20 декабря 1974 г. всего по доходам в сумме 208 598 531 тыс. руб. и по расходам в сумме 208 410 750 тыс. руб., с превышением доходов над расходами в сумме 187 781 тыс. руб.

Государственные бюджеты союзных республик на 1975 г. по доходам и расходам установлены в сумме 95 971 862 тыс. руб., в т. ч. по союзным республикам (в тыс. руб.):

Азербайджанская ССР	1 570 819
Армянская ССР	1 153 472
Белорусская ССР	4 180 644
Грузинская ССР	1 718 216
Казахская ССР	6 515 386
Киргизская ССР	1 126 944
Латвийская ССР	1 314 837
Литовская ССР	1 964 494
Молдавская ССР	1 173 694
РСФСР	52 119 187
Таджикская ССР	987 528
Туркменская ССР	773 469
Узбекская ССР	4 154 487
Украинская ССР	16 387 479
Эстонская ССР	831 206

Государственный бюджет СССР (млрд. руб.)

Доходы	1974 г.	1975 г. (план)	Расходы	1974 г.	1975 г. (план)
Всего	200,3	208,6	Всего	198,5	208,4
В том числе поступления от социалистического хозяйства	182,3	189,7	В том числе на: народное хозяйство	100,8	102,6
			социально-культурные мероприятия и науку	71,2	76,8
			оборону страны	17,7	17,4
			государственное управление	1,9	1,9

20 декабря 1974 г. был утвержден отчет об исполнении Государственного бюджета СССР за 1973 г. по доходам в сумме 187 775 766 тыс. руб. и по расходам в сумме 183 979 956 тыс. руб., с превышением доходов над расходами в сумме 3 795 810 тыс. руб.

Краткосрочные и долгосрочные кредиты. На 1 января 1975 г. краткосрочные кредитные вложения Госбанка СССР составили 137 723 млн. руб. и Стройбанка СССР — 11 868 млн. руб. Кредиты на внедрение новой техники, механизацию, улучшение технологии производства составили 1073 млн. руб. и на расширение производства товаров для населения 4655 млн. руб. Общая сумма долгосрочного кредита — 40 398 млн. руб. Долгосрочных кредитов выдано колхозам в 1974 г. 3235 млн. руб.

Материальное благосостояние. В 1974 г. среднемесячная денежная заработная плата рабочих и служащих в народном хозяйстве составила 140,7 руб. против 134,9 руб. в 1973 г. и возросла на 4,3%. Заработная плата с добавлением выплат и льгот из общественных фондов потребления увеличилась со 183 до 190 руб. Оплата труда колхозников возросла на 5%.

В 1974 г. продолжалось повышение минимальной заработной платы рабочих и служащих до 70 руб. в месяц с одновременным увеличением тарифных ставок и должностных окладов среднеоплачиваемых категорий работников, занятых в производственных отраслях народного хозяйства. В 1974 г. это мероприятие завершено в Каз. ССР, Средней Азии, Поволжье, Волго-Вятском районе, Донбассе и Ростовской обл. и начато в некоторых других районах страны. Повышена оплата труда трактористов-машинистов в сельском и лесном хозяйстве в Нечерноземной зоне РСФСР, введены районные коэффициенты к заработной плате рабочих и служащих предприятий и организаций промышленности, строительства, транспорта и связи, расположенных в районах Урала, для которых эти коэффициенты не были установлены ранее. В тех районах страны, где осуществлено повышение минимальной заработной платы, прекращается взимание налогов у всех рабочих и служащих, получающих заработную плату в размере до 70 руб. в месяц включительно, и снижаются ставки налогов с заработной платы до 90 руб. в месяц включительно.

Выплаты и льготы, полученные населением из общественных фондов потребления, составили ок. 83 млрд. руб., что на 5 млрд. руб. больше, чем в 1973 г. В 1974 г. введены пособия на детей малообеспеченным семьям и улучшено пенсионное обеспечение инвалидов и семей, потерявших кормильца.

Реальные доходы в расчете на душу населения возросли за 1974 г. на 4,2%.

Вклады населения в сберегательные кассы увеличились на 10,3 млрд. руб. и составили на 1 января 1975 г. 78,9 млрд. руб. В 1974 г. начато досрочное погашение облигаций государственных займов.

Дальнейший подъем экономики страны, рост розничного товарооборота и услуг, оказываемых населению, обеспечили устойчивость денежного обращения.

В больших размерах осуществлялось жилищное и культурно-бытовое строительство. В 1974 г. за счет средств государства, колхозов и населения введено в эксплуатацию 2 млн. 250 тыс. новых благоустроенных квартир и индивидуальных жилых домов общей площадью ок. 110 млн. $м^2$. Улучшили жилищные условия св. 11 млн. чел. Построены и введены в действие новые общеобразовательные школы на 1,6 млн. уч. мест, дошкольные учреждения на 420 тыс. мест, большое число больниц, поликлиник и культурно-бытовых объектов. Вместе с тем рядом союзных республик, министерств и ведомств капитальные вложения, выделенные на жилищное и культурно-бытовое строительство, использованы не полностью, планы этого строительства недовыполнены.

В 1974 г. осуществлено газоснабжение 148 городов и поселков городского типа и ок. 10 тыс. сельских населенных пунктов. Газифицировано 3,8 млн. квартир, в т. ч. в сельских местностях 1,5 млн. квартир. В Архангельске, Горловке, Гродно, Качканаре, Майкопе и Ровно открыто троллейбусное сообщение.

В 1974 г. в постоянных дошкольных учреждениях воспитывалось ок. 11 млн. детей. Кроме того, в сезонных детских учреждениях находилось св. 4,5 млн. чел. Ок. 20 млн. детей и подростков в течение лета отдыхали в пионерских и школьных лагерях, на экскурсионно-туристских базах и т. д.

Бюллетень курсов иностранных валют. Июнь 1975 г.

Наименование валюты	Курс в рублях	Наименование валюты	Курс в рублях	Наименование валюты	Курс в рублях
Австралийские доллары за 1	0,98	Иракские динары за 1	2,52	Пакистанские рупии за 100	7,95
Австрийские шиллинги за 100	4,17	Иранские риалы за 100	1,11	Польские злотые за 100	22,50
Албанские леки за 100	18,00	Исландские кроны за 100	0,50	Португальские эскудо за 100	2,98
Динары АНДР за 100	18,23	Испанские песеты за 100	1,29	Румынские леи за 100	15,00
Английские ф. ст. за 1	1,62	Итальянские лиры за 1000	1,12	Сингапурские доллары за 100	31,00
Аргентинские песо за 100	4,65	Динары НДРЙ за 1	2,16	Сирийские фунты за 100	18,93
Афганские афгани за 100	1,66	Риалы ИАР за 100	15,30	Сомалийские шиллинги за 100	11,97
Бельгийские франки за 100	1,99	Камбоджийские риели за 1000	0,62	Доллары США за 100	69,00
Бирманские кьяты за 100	10,87	Канадские доллары за 100	67,20	Суданские фунты за 1	2,14
Болгарские левы за 100	76,92	Юани КНР за 100	45,00	Тунисские динары за 1	1,71
Венгерские форинты за 100	7,67	Воны КНДР за 100	74,93	Турецкие лиры за 100	4,50
Донги ДРВ за 100	30,60	Кубинские песо за 1	0,90	Уругвайские песо за 1000	0,28
Гаитские гроши за 1	0,65	Ливанские фунты за 100	31,16	Финляндские марки за 100	19,85
Гвинейские сили за 100	3,65	Ливийские динары за 1	2,52	Французские франки за 100	17,00
Марки ГДР за 100	40,50	Малайзийские доллары за 100	31,00	Чехословацкие кроны за 100	12,50
Немецкие марки ФРГ за 100	29,50	Малийские франки за 1000	1,62	Шведские кроны за 100	17,58
Голландские гульдены за 100	28,80	Марокканские дирхамы за 100	17,78	Швейцарские франки за 100	27,90
Греческие драхмы за 100	2,49	Мексиканские песо за 100	5,97	Рупии Шри-Ланка за 100	13,84
Датские кроны за 100	12,70	Монгольские тугрики за 100	22,50	Эфиопские доллары за 100	36,00
Египетские фунты за 1	2,08	Непальские рупии за 100	6,49	Югославские динары за 100	4,39
Индийские рупии за 100	8,40	Новозеландские доллары за 1	0,97	Японские иены за 1000	2,45
Индонезийские рупии за 1000	1,80	Норвежские кроны за 100	14,08		

14. ПОТРЕБИТЕЛЬСКАЯ КООПЕРАЦИЯ СССР

Потребительская кооперация СССР — массовая общественно-хозяйственная организация, которая осуществляет многоотраслевую деятельность, тесно связанную со всем народным хозяйством. Она организует торговое обслуживание около половины населения страны, главным образом в сельской местности, принимает активное участие в перестройке быта села, развивает общественное питание и промышленное хлебопечение, производит различные товары на своих предприятиях, перерабатывая с.-х. продукты, является одним из основных заготовителей в стране с.-х. продуктов и сырья. Деятельность потребительской кооперации способствует расширению экономических связей между городом и деревней.

К началу 1975 г. членами потребительской кооперации состояло 62,9 млн. чел. (к началу 1974 г.— 62,1 млн. чел.), имелось 8,4 тыс. потребительских обществ (на 1,1 тыс. меньше, чем в 1974 г. на ту же дату, за счет укрупнения кооперативов), 1,1 тыс. районных потребсоюзов, 172 областных, краевых и республиканских потребсоюза.

Руководящие органы: Съезд уполномоченных потребительской кооперации СССР (созывается раз в 5 лет — по решению 9-го съезда уполномоченных, состоявшегося в ноябре 1974 г.), Совет Центросоюза (120 членов и 20 кандидатов в члены), Правление (15 чел.), Ревизионная комиссия (7 чел.).

Председатель Правления Центросоюза — А. П. Климов.

На начало 1975 г. потребительская кооперация имела 371,5 тыс. розничных торговых предприятий, в т. ч. 1,1 тыс. торговых центров, 4,8 тыс. универмагов, 158,5 тыс. магазинов самообслуживания; 83,9 тыс. предприятий общественного питания на 2,7 млн. мест; общетоварные склады площадью ок. 13 млн. $м^2$, холодильники емкостью 242,4 тыс. $т$, овощекартофелехранилища и фруктохранилища емкостью 1,5 млн. $т$; 13,6 тыс. автолавок. Имелось 24,3 тыс. промышленных предприятий и цехов, в т. ч. 11,5 тыс. хлебопекарен и хлебозаводов мощностью св. 77 тыс. $т$ продукции в сутки, 175 консервных заводов, 101 завод по выработке пива и безалкогольных напитков, ок. 13 тыс. предприятий по производству колбасных, кондитерских изделий, напитков, вина и др. товаров, вырабатываемых преимущественно на базе местного сырья, а также 68 заводов по производству торгово-технологического оборудования.

В кооперативных предприятиях и организациях работает ок. 3 млн. чел. Для подготовки кадров имеются 6 высших учебных заведений, 122 техникума, 150 профессионально-технических училищ и школ, св. 2 тыс. предприятий-школ. Центросоюз имеет Центральный ин-т научной организации труда, управления и рационализации.

Розничный товарооборот потребительской кооперации в 1974 г. составил 56,3 млрд. руб. и увеличился по сравнению с 1973 г. на 5,7%. Кроме того, в городах и рабочих поселках продано с.-х. продуктов, закупленных у населения и принятых на комиссию от колхозов, на 1462 млн. руб.

Продажа продовольственных товаров за год увеличилась на 4,4%. Возросла продажа многих продуктов питания, в т. ч. мясопродуктов и рыбы — на 5%, молока и молочных продуктов — на 12%, масла животного — на 23%, яиц — на 26%, картофеля и овощей — на 9%, плодов, ягод и бахчевых культур — на 16%. Реализация непродовольственных товаров увеличилась на 7,4%, их доля в кооперативном товарообороте достигла 46,2%. На 7—10% увеличилась продажа мебели, электротоваров, фарфоровой и стеклянной посуды, синтетических моющих средств, галантерейных и парфюмерных товаров, игрушек, велосипедов и мотоциклов. Одежды и белья за год продано больше на 6%, трикотажных изделий — на 7%, кожаной обуви — на 7%.

Получила дальнейшее развитие торговля товарами культурно-бытового назначения и хозяйственного обихода, а также строительными материалами. За год продано 1,8 млн. телевизоров, 2 млн. радиоприемников и радиол, 1,3 млн. бытовых холодильников, 1,2 млн. стиральных машин, 2,9 млн. велосипедов, мотоциклов и мотороллеров, 328 тыс. легковых автомобилей (в 1973 г.— 246 тыс.). Для индивидуального строительства реализовано 1,3 млн. $м^3$ деловой древесины, 1,6 млн. $м^3$ пиломатериалов, 1,5 млрд. усл. плиток шифера, 1,1 млн. $т$ цемента. В 1974 г. продано ок. 600 млн. экз. книг.

Товарооборот предприятий общественного питания в 1974 г. составил 3,3 млрд. руб. Доля продукции собственного производства в обороте предприятий общественного питания достигла 52,3%. За год предприятиями общественного питания реализовано полуфабрикатов и кулинарных изделий на 471 млн. руб.

Выработано 188 тыс. $т$ кондитерских и сдобно-булочных изделий, 4,0 млн. *дал* напитков. Для реализации полуфабрикатов, кулинарных и кондитерских изделий имеется ок. 2,5 тыс. специализированных магазинов и св. 1,7 тыс. специализированных отделов по их продаже в магазинах.

Объем реализации продукции на кооперативных промышленных предприятиях в 1974 г. составил 4,5 млрд. руб. За год выпечено 10,8 млн. $т$ хлеба и хлебобулочных изделий, выработано 1,3 млрд. усл. банок плодоовощных консервов, 94,5 тыс. $т$ колбасных изделий, 61,5 тыс. $т$ кондитерских изделий, 51,1 млн. *дал* безалкогольных напитков, 18,8 млн. *дал* пива, 23,6 млн. *дал* вина и ряд др. товаров. Заквашено капусты, засолено огурцов и помидоров 315 тыс. $т$. Кооперативными организациями получено мяса за счет откорма свиней, скота, кроликов и птицы 32,4 тыс. $т$, выловлено рыбы в местных водоемах 10,5 тыс. $т$.

Заготовительный оборот потребительской кооперации в 1974 г. составил 7,5 млрд. руб. (в 1973 г.— 7,1 млрд. руб.). Закуплено 13,7 млн. $т$ картофеля, овощей, фруктов и бахчевых культур, 30,9 млрд. шт. яиц, 508 тыс. $т$ шерсти, 45,6 млн. шт. кожевенного сырья, 2,1 млн. шт. каракуля, на 275,9 млн. руб. пушно-мехового сырья, 71,5 тыс. $т$ дикорастущих плодов и ягод, 22,7 тыс. $т$ клюквы и брусники, 25,6 тыс. $т$ свежих и солено-маринованных грибов, 20,4 тыс. $т$ меда, 14,8 тыс. $т$ лекарственно-технического сырья. Кроме того, закуплено у населения и колхозов по ценам, складывающимся на местных рынках, 445,5 тыс. $т$ мяса, 9,5 млн. шт. домашней птицы, 49,1 тыс. $т$ молока и молочных продуктов, 782,2 млн. шт. яиц, 1,5 млн. $т$ картофеля, овощей, плодов и ряд других с.-х. продуктов. Кооперативные звероводческие хозяйства и зверофермы сдали государству шкурок пушных зверей клеточного разведения на 144,9 млн. руб.

Объем капитальных вложений во все отрасли кооперативного хозяйства, осуществляемых за счет собственных средств и кредитов Госбанка, в 1974 г. составил 875 млн. руб. За год построено магазинов торговой площадью 620 тыс. $м^2$, предприятий общественного питания на 46,3 тыс. мест, общетоварных складов площадью 447 тыс. $м^2$, холодильников емкостью 17,6 тыс. $т$, хлебопекарен мощностью 3049 $т$ в сутки, овощекартофелехранилищ и фруктохранилищ емкостью 335 тыс. $т$.

Собственные средства потребительской кооперации, состоящие из вступительных и паевых взносов пайщиков и накоплений кооперативных организаций, на начало 1975 г. составляли ок. 13 млрд. руб. За 1974 г. получена прибыль 1,55 млрд. руб.

Кооперативные учебные заведения за 1974 г. выпустили ок. 6 тыс. специалистов с высшим образованием, св. 50 тыс. специалистов со средним специальным образованием (из них ок. 21 тыс.— заочно), ок. 177 тыс. работников массовых профессий (продавцов, поваров, пекарей, заготовителей и т. д.); кадры подготовлены почти по 60 профессиям и специальностям.

В потребительской кооперации, в отличие от государственной торговли, директоров (заведующих) магазинов и предприятий общественного питания не назначают, а избирают (сроком на 5 лет) на участковых собраниях членов кооперативов или уполномоченных. Вопросы освобождения их от работы также решаются участковыми собраниями.

Организации потребительской кооперации проводят большую культурно-массовую работу среди населения: в 1974 г. работало ок. 400 клубов, ок. 3 тыс. библиотек, ок. 5 тыс. красных уголков, населению прочитано св. 200 тыс. лекций; издается журнал «Советская потребительская кооперация» (тиражом ок. 300 тыс. экз.).

Центросоюз и потребсоюзы ведут внешнюю торговлю с зарубежными кооперативными организациями и фирмами, поддерживая и развивая контакты с кооперативными обществами и союзами 90 стран мира. Основной формой внешнеторговых операций является товарообмен. Центросоюз является членом Международного кооперативного альянса (см. статью).

С. Лапушкин.

15. НАУЧНЫЕ УЧРЕЖДЕНИЯ

На 1 января 1975 г. число научных учреждений в СССР (включая высшие учебные заведения) составило 5275, в т. ч. 2778 н.-и. ин-тов, их филиалов и отделений. Численность научных работников — 1168 тыс. чел., из которых 309 тыс. имеют ученую степень кандидатов наук и ок. 32 тыс.— ученую степень доктора наук.

Важнейшими научными учреждениями в СССР являются академии наук.

Академия наук СССР. Основана в 1724 г. в Петербурге. В 1934 г. Президиум и многие научные учреждения Академии были переведены в Москву. На 1 января 1975 г. в составе Академии — 247 академиков, 450 членов-корреспондентов и 64 иностранных члена. Президиум: президент — М. В. Келдыш (до 19 мая 1975 г.), вице-президенты — А. П. Виноградов, В. А. Котельников (с 19 мая 1975 г.— и. о. президента), М. А. Лаврентьев (он же — председатель Сибирского отделения), А. А. Логунов (с 26 ноября 1974 г.), Ю. А. Овчинников (с 6 марта 1974 г.), П. Н. Федосеев; и. о. главного ученого секретаря — член-корреспондент АН СССР Г. К. Скрябин; члены Президиума — А. А. Баев, Н. Н. Боголюбов, Л. М. Бреховских, Н. М. Жаворонков, Ф. В. Константинов, Е. М. Крепс, М. А. Марков, А. Н. Несмеянов, Я. В. Пейве, Б. Н. Петров, А. М. Прохоров, Б. А. Рыбаков, В. И. Смирнов, М. А. Стырикович, Н. П. Федоренко, М. Б. Храпченко (они же — академики-секретари отделений); А. П. Александров, В. А. Амбарцумян, Н. Г. Басов, И. Н. Векуа, С. В. Вонсовский (он же — председатель Президиума Уральского научного центра), член-корреспондент АН СССР А. П. Капица (он же — председатель Президиума Дальневосточного научного центра), П. Л. Капица, Н. В. Мельников, Н. И. Мусхелишвили, Б. Е. Патон, Н. А. Пилюгин, П. Н. Поспелов, А. М. Румянцев, А. С. Садыков, Н. Н. Семенов, А. А. Трофимук, В. М. Тучкевич.

В 1974 г. организованы: Ин-т социально-экономических исследований (Ленинград); Отдел математических методов Карельского филиала АН СССР; Вычислительный центр СО АН СССР в Красноярске; Физико-химический отдел Ин-та неорганической химии СО АН СССР в Кемерове; Тувинская экономическая лаборатория Ин-та экономики и организации производства СО АН СССР в Кызыле; Отдел леса Ин-та леса и древесины СО АН СССР в Новосибирске; Междуведомственный научно-технический совет по проблемам молекулярной биологии и молекулярной генетики; Ин-т Соединенных Штатов Америки переименован в Ин-т Соединенных Штатов и Канады; Ин-т биологически активных веществ ДВНЦ АН СССР переименован в Тихоокеанский ин-т биоорганической химии.

Существенно расширилась материально-техническая база научных исследований, в особенности для астрономии. Принята в пробную эксплуатацию первая очередь кольцевого радиотелескопа «РАТАН-600» — радиоастрономической антенны переменного профиля, работающей на принципе апертурного синтеза в широком диапазоне длин волн. На протонном ускорителе в Серпу-

хове введен в действие нейтринный канал с детектирующим устройством.

8 февраля 1974 г. исполнилось 250 лет со дня основания Академии, деятельность которой получила высокую оценку Коммунистической партии и Советского правительства. В постановлении ЦК КПСС «О 250-летнем юбилее Академии наук СССР» указано, что создание Академии явилось крупным событием в истории развития науки, образования и культуры нашей страны, дана высокая оценка вклада советской науки в дело построения социализма в СССР, создание высокоразвитой социалистической экономики, укрепление оборонного могущества страны, в упрочение мира и укрепление дружбы между народами. Указом Президиума Верховного Совета СССР Академия награждена вторым орденом Ленина.

ЦК КПСС постановил отметить юбилей АН СССР как смотр достижений советской науки. Этому событию были посвящены сессии Общего собрания СО АН СССР и общих собраний академий наук союзных республик, в которых принимали участие делегации ученых АН СССР. Были проведены также сессии филиалов, научных центров и ин-тов АН СССР. Юбилейной дате были посвящены выступления ученых на собраниях трудящихся, по радио и телевидению, в массовой печати и в периодических научных изданиях. На ВДНХ СССР была организована выставка.

250-летний юбилей АН СССР отмечался научной общественностью многих стран; прошли собрания академий наук НРБ, ВНР, МНР, ПНР, ЧССР; Гос. совет НРБ наградил АН СССР орденом Димитрова, Великий народный хурал МНР — орденом Сухе-Батора.

В 1974 г. значительные результаты получены во многих направлениях **естественных наук**.

Продолжались исследования космоса автоматическими средствами. Четыре советские межпланетные станции достигли окрестностей планеты Марс. Станция «Марс-6», осуществившая посадку на поверхность планеты, впервые произвела прямые измерения параметров ее атмосферы во время снижения и передала эти данные на Землю. С помощью автоматических станций получены данные о температуре, давлении и химическом составе марсианской атмосферы, о плотности, строении и тепловом режиме поверхностного слоя планеты, рельефе поверхности, структуре верхней атмосферы и ионосферы, магнитном поле Марса. Измерения показали, что плотность атмосферы Марса примерно в 150 раз меньше земной, температура ее существенно ниже, чем на Земле. Марсианская атмосфера содержит от 20 до 40% инертного газа, скорее всего аргона. Заметного различия в характере горных пород Земли и Марса нет. Напряженность магнитного поля Марса в тысячу раз меньше, чем у Земли. Исследования Луны и окололунного пространства выполнены с автоматической станции «Луна-22», выведенной на селеноцентрическую орбиту.

Для проведения научных, научно-технических и медико-биологических исследований были запущены долговременные орбитальные научные станции «Салют-3» и «Салют-4»; осуществлены запуски пилотируемых космических кораблей «Союз-14» и «Союз-15». На борту станции «Салют-3» космонавты провели большой комплекс исследований, в частности в интересах народного хозяйства фотографировали различные участки территории Советского Союза, исследовали оптические свойства атмосферы и различные атмосферные образования. С целью подготовки к совместному полету советского и американского космических кораблей и проверки новых систем и оборудования, обеспечивающих их совместимость, был запущен корабль «Союз-16».

Получены значительные результаты в теоретической и вычислительной математике. В частности, в Математическом ин-те решена проблема Зигмунда о наименьшей степени гладкости функций ограниченной вариации, обеспечивающей абсолютную сходимость их рядов Фурье. В Ин-те математики СО АН СССР доказано, что проблема изоморфизма для разрешимых групп алгоритмически неразрешима. Большой комплекс исследований в области численных методов решения задач математической физики выполнен в Ин-те прикладной математики.

Новые результаты получены в исследованиях по физике элементарных частиц при высоких энергиях. При изучении процесса множественного рождения частиц на ускорителе в Серпухове совместно с французскими физиками обнаружены корреляции между вторичными частицами, свидетельствующие о существовании притяжения между рождающимися частицами на очень малых расстояниях. В совместных экспериментах советских и американских физиков на ускорителе в Батавии (США) обнаружена независимость от энергии отношения сечения упругого протон-протонного рассеяния к полному сечению протон-протонного взаимодействия в интервале энергий от 100 до 400 *Гэв*. Этот факт, вместе с данными других экспериментов, указывает на универсальный характер роста сечений взаимодействия с возрастанием энергии, впервые обнаруженного на Серпуховском ускорителе.

В Объединенном ин-те ядерных исследований (Дубна) в результате облучения свинцовой мишени ускоренными ионами хрома-54 синтезированы ядра 106-го элемента, имеющие массовое число 259 и период полураспада относительно спонтанного деления порядка 0,01 *сек*.

В исследованиях по лазерному инициированию термоядерной реакции найдены новые варианты термоядерных мишеней с большим теоретическим коэффициентом усиления по энергии, слабо чувствительных к форме лазерного импульса. В работах по инициированию термоядерного синтеза электронными пучками осуществлена фокусировка пучка с плотностью мощности $5 \cdot 10^{12}$ *ватт/см*^{2}.

В Физическом институте разработаны лазеры ИК-диапазона, на основе которых создан генератор света с плавно перестраиваемой длиной волны излучения.

Учеными МГУ, Ин-та химической физики, Ин-та спектроскопии, Ин-та атомной энергии выполнены исследования относительно возможности и основных путей создания гамма-лазеров.

В Ин-те органической химии развит метод резонансного комбинационного рассеяния, позволяющий в сотни тысяч раз повысить чувствительности метода раман-спектроскопии при структурных исследованиях молекул и анализе состава вещества.

Новые результаты получены в акустоэлектронике и акустооптике. В Ин-те радиотехники и электроники открыто и детально исследовано явление усиления звуковых волн в полупроводниках в условиях сверхзвукового дрейфа электронов. Учеными Физико-технического ин-та и Казанского физико-технического ин-та открыт новый эффект — фононное эхо: при подаче на пьезоэлектрический кристалл двух последовательных электромагнитных сигналов, следующих через некоторый промежуток времени, через двойной промежуток времени кристалл излучает импульс, по форме подобный первому сигналу. В Физико-техническом ин-те разработана полупроводниковая фотографич. система ионизационного типа, отличающаяся высоким быстродействием, в инфракрасной области спектра.

В Ин-те физики твердого тела открыто новое явление электрической проводимости вдоль дислокаций в полупроводниках, если электрическое поле направлено вдоль дислокационных линий; такая проводимость не сопровождается эффектом Холла.

Рекордные статические давления в несколько миллионов атмосфер достигнуты в Ин-те физики высоких давлений. Это позволило наблюдать переходы из диэлектрического состояния в металлическое в кремнеземе, корунде, хлористом натрии и др. В опытах по сжатию молекулярного водорода, сконденсированного непосредственно в камере сверхвысокого давления, обнаружено резкое возрастание проводимости при давлении ок. 3 *мегабар*, что может быть интерпретировано как переход в металлическое состояние.

В области физико-технических проблем энергетики имеются достижения в освоении опытно-промышленной МГД-установки Ин-та высоких температур. Завершен большой этап работ по созданию и испытанию МГД-генератора. На экспериментальном МГД-канале этой установки осуществлены многочасовые испытания, при которых все системы и агрегаты установки устойчиво работали в заданных режимах и была достигнута расчетная мощность канала.

Среди достижений в области химических наук — создание и усовершенствование в Ин-те катализа СО АН СССР ряда промышленных катализаторов, в том числе для получения нитрила акриловой кислоты, для полимеризации этилена.

Новые данные по фиксации азота получены в Ин-те элементоорганических соединений: в присутствии литийорганических соединений молекулярный азот реагирует с литием и восстанавливается в конечном счете до производных аммиака, гидразина, аминов.

В Институте физической химии экспериментально показано, что америций может быть семивалентным; установлено, что низшие состояния окисления трансурановых элементов стабилизируются с ростом порядкового номера.

В Ин-те химической физики совместно с отраслевыми ин-тами проведены исследования полимеризации, вулканизации полимеров и других химических процессов в поле СВЧ-излучения; показано, что такое излучение существенно ускоряет ряд процессов получения полимерных и других неметаллических материалов, позволяет придавать им нужные свойства.

В Ин-те высокомолекулярных соединений разработаны метод и технология ориентационной кристаллизации, позволяющие значительно улучшать механические свойства различных полимеров, в частности в несколько раз повысить прочность пленок, волокон, блочных изделий.

Теоретические основы процесса глубокой очистки веществ путем противоточной кристаллизации из расплава разработаны в Ин-те химии в Горьком; развита математическая модель процесса.

В области биологических наук ряд крупных результатов получен в изучении процессов на молекулярном и клеточном уровнях. В Ин-те биоорганической химии расшифрована аминокислотная последовательность белка растительного гемоглобина (леггемоглобина) из люпина, антилейкозного белка актиноксантина. В Ин-те кристаллографии рентгенографически определена третичная структура леггемоглобина, которая оказалась гомологичной структурам гемоглобинов животного происхождения.

В Ин-те белка из рибосомных белков и РНК создана искусственная бесклеточная система синтеза, работающая без обычных ферментов, имеющихся в живой клетке. В том же ин-те осуществлена расшифровка аминокислотной последовательности одного из функционально важных белков рибосом. Способность вирусной рибонуклеазы тормозить синтез вирусной РНК и размножение вирусов клещевого энцефалита открыта в Ин-те цитологии и генетики СО АН СССР.

В Ин-те биохимии и физиологии микроорганизмов достигнуты первые успехи в области молекулярной генетики: молекула нуклеиновой кислоты бактериального вируса и молекула ДНК кишечной палочки с помощью специальных ферментов «сшиты» в пробирке в единое целое. Из такой гибридной нуклеиновой кислоты выращен бактериальный вирус, обладающий свойствами обеих «родительских» форм.

Ин-том физиологии растений совместно с Ин-том ботаники АН УССР получены новые гибридные формы растений методом слияния изолированных протопластов (центральных частей клеток). Такой метод, отличный от обычного скрещивания, открывает возможности преодоления несовместимости растительных тканей.

Зоологическим ин-том завершена многолетняя комплексная работа «Фауна антарктических морей».

В области наук о Земле исследования Ин-та геологии и геофизики СО АН СССР совместно с отраслевыми научными учреждениями показали, что промежуточный палеозойский нефтегазоносный комплекс Западносибирской плиты развит на трех четвертях изученной территории. В том же ин-те установлены минералогические и геохимические признаки кимберлитов, позволяющие надежно выделять кимберлитовые трубки с промышленной концентрацией алмазов. В Ин-те геологии рудных месторождений, петрографии, минералогии и геохимии описаны закономерности размещения бокситовых месторождений основных промышленных типов.

Ин-том океанологии, Ин-том физики Земли, Ин-том геохимии и аналитической химии и Геологическим ин-том в исследованиях по геологии, геофизике и геохимии дна Мирового океана получены данные по истории геологического развития Северной Атлантики, которые имеют важное значение для проверки гипотезы расширения дна океана и дрейфа континентов.

Ученые АН СССР летом 1974 г. принимали участие в проведении Атлантического тропического эксперимента в рамках международной Программы исследований глобальных атмосферных процессов (ПИГАП). Собран уникальный по объему и комплексности материал о строении и циркуляции атмосферы и океана тропических широт.

В исследованиях по **общественным наукам** основные усилия ученых были направлены на комплексную разработку проблем развитого социалистического общества, проблем современного капитализма, вопросов идеологической борьбы в современном мире. Подготовлены и изданы труды, посвященные изучению теоретического наследия В. И. Ленина и его государственной деятельности.

В области экономической науки подготовлены научные материалы, содержащие анализ народнохозяйственных пропорций, в связи с разработкой десятого пятилетнего плана и долгосрочной перспективы до 1990 г. Выполнены исследования по совершенствованию планирования и хозяйственного механизма; в частности, подготовлены предложения по организационной структуре управления КАМАЗом. Разработаны методические положения по экономической оценке важнейших природных ресурсов.

В ряде научных трудов нашло отражение комплексное исследование, посвященное роли рабочего класса в строительстве коммунизма. В результате изучения социально-экономического и общественно-политического развития социалистических стран подготовлена серия трудов «Зарубежные страны социализма: экономика и политика». Подготовлены первые тома издания «Международное рабочее движение (вопросы теории и истории)».

В области философии выполнены исследования по социально-философским и социологическим проблемам развитого социалистического общества. Разработаны

принципы комплексного психологического исследования личности, методологические вопросы соотношения индивидуального и общественного в ее развитии. В центре внимания правовой науки были проблемы повышения эффективности государственно-правовых средств регулирования общественных процессов в развитом социалистическом обществе.

В области исторической науки опубликованы первые два тома и подготовлены очередные два тома «Истории Второй мировой войны»; эта работа ведется совместно с Ин-том марксизма-ленинизма при ЦК КПСС. Подготовлены завершающие тома «Истории СССР с древнейших времен до наших дней». Востоковедами издан труд «Зарубежный Восток и современность», посвященный основным закономерностям развития освободившихся стран. Завершена работа над фундаментальным трудом в области этнографии — «Атлас народов мира».

В области филологических наук разработаны принципы описания языков мира. Созданы труды, освещающие функционирование русского языка в различных сферах общественной и культурной жизни, процессы его взаимодействия с другими языками СССР и зарубежных стран. Закончено издание фундаментального шеститомного труда «История советской многонациональной литературы» (т. 5—6), подготовлен коллективный труд «Социалистический реализм на современном этапе его развития».

В 1974 г. научными учреждениями АН СССР выполнено более 650 работ по 120 научно-техническим проблемам. Большое внимание уделялось использованию результатов научных исследований в практике: в народном хозяйстве страны внедрялось св. 600 н.-и. работ ин-тов АН СССР.

В 1974 г. издательство «Наука» выпустило св. 2 тыс. названий книг и 134 журнала различной периодичности общим объемом более 53 тыс. авт. л., в т. ч.: монография «Председатель Совета Народных Комиссаров В. И. Ульянов (Ленин). Очерки государственной деятельности в 1917—1918 гг.», сб. «Лунный грунт из Моря Изобилия», Н. Н. Красовский и А. И. Субботин — «Позиционные дифференциальные игры», А. Н. Несмеянов и др.— «Методы элементоорганической химии» (в двух томах), сб. «Структура и функции активных центров ферментов», В. В. Белоусов и др.— «Восточно-Африканская рифтовая система» (т. 1—3), Н. Н. Семенов — «Наука и общество», монография «Происхождение земледелия» и др.

16 июня 1974 г. 28 академиков и 17 членов-корреспондентов АН СССР были избраны депутатами Верховного Совета СССР 9-го созыва.

В 1974 г. присвоены звания Героя Социалистического Труда А. А. Имшенецкому, К. А. Кочешкову, Н. Н. Красовскому, Б. Н. Понамареву, Н. В. Черскому; второй золотой медалью «Серп и Молот» награждены А. А. Благонравов, Н. Н. Исанин, П. Л. Капица; третьей — С. В. Ильюшин.

Ленинские премии 1974 г. присуждены Н. В. Белову, Л. В. Келдышу, В. М. Лобашеву, И. И. Минцу, А. И. Опарину, В. Д. Тимакову, М. Б. Храпченко. Гос. премия СССР 1974 г.— Б. Г. Реизову.

В 1974 г. Президиум АН СССР присудил золотые медали: им. М. В. Ломоносова — А. И. Целикову за выдающиеся достижения в области металлургии и технологии металлов и А. Балевскому (НРБ) за выдающиеся достижения в области металловедения и технологии металлов; им. А. М. Ляпунова — Л. И. Седову за цикл работ «Построение моделей сплошных сред с внутренними степенями свободы»; им. А. С. Попова — В. А. Котельникову за фундаментальные исследования по теории связи и радиолокации планет; им. Д. Н. Прянишникова — А. В. Петербургскому по совокупности работ в области корневого питания растений и баланса питательных веществ в земледелии; премии: им. А. А. Андронова — А. Г. Бутковскому за цикл работ по управлению системами с распределенными параметрами; им. Ф. А. Бредихина — В. А. Домбровскому (посмертно), В. А. Гаген-Торну и О. С. Шулову за цикл работ по поляриметрическому исследованию звезд, туманностей и галактик; им. В. П. Волгина — А. Р. Иоаннисяну за монографию «Коммунистические идеи в годы Великой французской революции»; им. Б. Д. Грекова — Э. Б. Генкиной за монографию «Государственная деятельность В. И. Ленина. 1921—1923 гг.»; им. И. М. Губкина — В. С. Вышемирскому, А. Э. Конторовичу и А. А. Трофимуку за монографию «Миграция рассеянных битумоидов»; им. Н. А. Добролюбова — В. В. Новикову за монографию «Художественная правда и диалектика творчества»; им. Л. Д. Ландау — В. А. Белинскому, Е. М. Лифшицу и И. М. Халатникову за цикл работ по исследованию особенностей в релятивистской космологии; им. А. А. Маркова — А. Ф. Лаврику за цикл работ «Приближенные функциональные уравнения для дзета-функций»; им. Л. А. Орбели — А. И. Карамяну за монографии «Методологические основы эволюционной нейрофизиологии» и «Функциональная эволюция мозга позвоночных»; им. А. С. Попова — В. С. Троицкому за цикл работ по исследованию радиоизлучения Луны; им. А. С. Пушкина — А. П. Евгеньевой за работу по подготовке двухтомного «Словаря синонимов русского языка»; им. Д. С. Рождественского — Е. Б. Александрову за цикл работ по интерференции атомных состояний; им. Ф. П. Савареиского — С. И. Смирнову за монографию «Происхождение солености подземных вод седиментационных бассейнов. Анализ проблемы методами термодинамики и физико-химической гидродинамики»; им. И. М. Сеченова — С. С. Мусящиковой и В. Н. Черниговскому за монографию «Кортикальное и субкортикальное представительство висцеральных систем»; им. В. Г. Хлопина — Б. Ф. Мясоедову, Е. С. Пальшину и А. В. Давыдову за серию работ по аналитической химии протактиния; им. О. Ю. Шмидта — В. С. Сафронову за работу «Эволюция допланетного облака и образование Земли и планет»; медали Академии наук СССР для молодых ученых — В. П. Кеонджяну за серию работ по численному исследованию стационарной и сезонной циркуляции бароклинного океана на примере Северной Атлантики; В. И. Лиму за работу «Стереохимическая теория вторичной структуры глобулярных белков»; Э. Е. Лебедевой за монографию «Политическая роль профсоюзов Западной Африки»; медали Академии наук СССР для студентов высших учебных заведений — С. В. Лобову за работу «Устройства для получения многопозиционных голограмм. Микроволноводный голографический рефлектометр-рефрактометр. Интегрально-голографическая установка кругового обзора объектов»; Н. В. Пелихову за работу «Турбулентность в космологии. Влияние коллективных возбуждений на космологическое расширение однородного в среднем и изотропного мира»; А. С. Иванову и А. В. Тюленеву за работу «Изучение состояния кровообращения ишемизированных почек»; В. В. Хитрову за работу «Околорудные изменения вмещающих пород рудных тел Коммунаровского месторождения»; А. А. Порку за работу «Историческое познание как проблема послевоенной буржуазной англо-американской аналитической философии истории».

В 1974 г. состоялись: годичное Общее собрание АН СССР (март, Москва), на котором были подведены итоги деятельности Академии в 1973 г.; сессии Общего собрания АН СССР, посвященные выборам новых членов Академии и вопросам развития энергетики (ноябрь, Москва). Были проведены: 1-й Международный териологический конгресс (июнь, Москва); 10-й Международный конгресс почвоведов (август, Москва); научная конференция по методологическим проблемам логики развития научного познания в эпоху НТР, по проблемам будущего науки (январь, Дубна); 3-я Всесоюзная конференция по теории игр и ее приложениям (сентябрь, Одесса); 4-я Всесоюзная конференция по инженерной психологии и эргономике (сентябрь, Ярославль) и др.

Ученые АН СССР участвовали в 14-м Международном конгрессе по истории науки (Япония), 8-м Международном акустическом конгрессе (Великобритания), 9-й Международной конференции по ускорителям частиц высоких энергий (США), конференции ПИГАП по изучению физических основ климата и его моделированию (Швеция), Международном симпозиуме ученых-марксистов-экономистов и социологов (ГДР), в 6-м Международном конгрессе по экономической истории (Дания) и др.

В 1974 г. Академия направляла в зарубежные страны 5977 советских ученых, в т. ч. в соц. страны — 3539; в научных учреждениях АН СССР было принято 8180 иностранных ученых, в т. ч. 4807 — из соц. стран.

В 1974 г. скончались академики: П. К. Анохин, Б. Л. Астауров, И. С. Бериташвили, Б. Е. Быховский, С. А. Векшинский, С. А. Лебедев, А. Л. Минц, В. И. Смирнов, С. Г. Струмилин, Я. К. Сыркин, В. А. Фок; члены-корреспонденты: И. С. Брук, Г. А. Викторов, Л. А. Леонтьев, А. М. Летов, П. Е. Орловский, Г. А. Свечников, Б. Л. Сучков, К. В. Тревер, Д. М. Чижиков; иностранные члены Академии: П. М. С. Блекетт (Великобритания), А. Данжуа (Франция), И. Русняк (ВНР), С. Станкевич (СФРЮ). *С. Ларин.*

Академия медицинских наук СССР (АМН). Создана в 1944 г. На 1 января 1975 г. в составе Академии 104 действительных члена, 153 члена-корреспондента и 24 иностранных члена Академии.

Президиум: президент — В. Д. Тимаков; вице-президент — В. В. Кованов; и. о. вице-президента — А. М. Чернух (с апреля 1974 г.); главный ученый секретарь Президиума — В. И. Стручков; члены Президиума — А. В. Снежневский, В. Д. Соловьев, Н. А. Федоров (они же — академики-секретари отделений), Н. Н. Блохин, М. В. Волков, В. И. Вотяков, В. П. Казначеев, А. А. Покровский, А. П. Ромоданов, Е. И. Чазов.

В 1974 г. в Москве на базе Ин-та нормальной и патологической физиологии АМН СССР созданы: Н.-и. ин-т общей патологии и патологической физиологии АМН СССР и Н.-и. ин-т нормальной физиологии АМН СССР, которому присвоено имя академика П. К. Анохина; Ин-т трансплантации органов и тканей АМН СССР передан в ведение Мин-ва здравоохранения СССР. Таким образом, на 1 января 1975 г. в АМН СССР имелось 38 н.-и. учреждений.

26—28 февраля состоялась 35-я сессия общего собрания АМН СССР, обсудившая доклад В. И. Стручкова о работе Президиума Академии за 1972—73 гг. Были заслушаны также доклады: Б. В. Петровского — «Достижения современной хирургии», А. А. Покровского — «Современные проблемы биохимии питания» и Н. П. Бочкова — «Состояние и перспективы развития медицинской генетики». На сессии избраны 15 действительных членов, 31 член-корреспондент и 3 иностранных члена Академии.

5—6 апреля в Ленинграде проведена объединенная научная сессия АМН СССР и Военно-медицинской академии по современным проблемам травматологии.

24—25 сентября в Новосибирске на базе Сибирского филиала АМН СССР проведена выездная сессия АМН СССР по современным проблемам хронических заболеваний.

3—4 октября в Москве Отделением медико-биологических наук АМН СССР проведена научная сессия по проблеме «Эмоциональный стресс и его роль в сердечно-сосудистой патологии».

В 1974 г. состоялись выездные сессии Отделения гигиены, микробиологии и эпидемиологии АМН СССР: 29—30 мая в Ворошиловграде совместно с Мин-вом здравоохранения УССР и Украинским научным обществом гигиенистов и санитарных врачей по проблеме «Труд и здоровье шахтеров»; 19—21 ноября в Минске совместно с Мин-вом здравоохранения БССР и Белорусским научным обществом эпидемиологов и микробиологов, посвященная вопросам молекулярной биологии вирусов, химиотерапии и химиопрофилактике вирусных инфекций.

В 1974 г. присвоены звания Героя Социалистического Труда А. И. Арутюнову и А. В. Снежневскому. Ленинские премии 1974 г. присуждены: В. Д. Тимакову и Г. Я. Каган; А. И. Нестерову, Е. М. Тарееву, А. И. Струкову. Гос. премия СССР 1974 г.— Л. К. Богушу.

В 1974 г. Президиум Академии присудил премии: им. В. М. Бехтерева — И. М. Тонконогому за работу «Введение в клиническую нейропсихологию» (Л., 1973); им. Н. Н. Бурденко — Б. А. Самотокину и В. А. Хилько за монографию «Аневризмы и артериовенозные соустья головного мозга» (Л., 1973); А. Г. Земской за монографию «Фокальная эпилепсия в детском возрасте» (Л., 1971); им. В. С. Гулевича — С. Р. Мардашеву (посмертно) за цикл работ 1970—74 гг. издания, выполненных под его руководством и при его непосредственном участии и посвященных изучению процессов и ферментов превращения аминокислот и родственных им продуктов азотистого обмена; им. Б. И. Лаврентьева — Е. М. Крохиной за монографию «Функциональная морфология и гистохимия вегетативной иннервации сердца» (М., 1973); им. Н. А. Семашко — Г. П. Царегородцеву за редакцию колл. труда «Общество и здоровье человека» (М., 1973); им. Ф. Ф. Эрисмана — А. А. Минху за монографию «Методы гигиенических исследований» (М., 1971) и «Справочник по санитарно-гигиеническим исследованиям» (М., 1973). Диплом им. В. М. Бехтерева присужден Н. Д. Лакосиной за работу «Клинические варианты невротического развития» (М., 1970).

В 1974 г. скончались: действительные члены АМН СССР — П. К. Анохин, И. С. Бериташвили, З. В. Ермольева, П. Г. Корнев, П. Е. Лукомский, С. Р. Мардашев, А. Ф. Тур, А. Н. Филатов, А. И. Черкес, П. Н. Юренев; члены-корреспонденты АМН СССР — Н. С. Бакшеев, М. А. Барон, Ю. В. Гулькевич, А. А. Лимберг, Н. Н. Литвинов, П. Г. Светлов. *М. Иванова.*

Академия педагогических наук СССР (АПН СССР). Создана в 1966 г. на базе АПН РСФСР, образованной в 1943 г. На 1 января 1975 г. в составе Академии — 51 действительный член и 83 члена-корреспондента.

Президиум: президент — В. Н. Столетов, вице-президенты — В. Г. Зубов, А. И. Маркушевич, А. Г. Хрипкова; главный ученый секретарь — И. Ф. Протченко; члены Президиума — С. Я. Батышев, И. Д. Зверев, А. В. Петровский, А. И. Пискунов (они же — академики-секретари отделений); А. В. Запорожец, В. И.

Ивашин, М. П. Кашин, М. И. Кондаков, Г. С. Костюк, Х. Й. Лийметс, М. А. Мазманян, С. Р. Раджабов.

Академия имеет 12 н.-и. ин-тов, 14 экспериментальных школ, 2 школы-интерната, Государственную научную педагогическую библиотеку им. К. Д. Ушинского.

В 1974 г. в составе Академии создано Отделение педагогики и психологии профессионально-технического образования.

2, 4 и 5 марта состоялось Общее годичное собрание Академии, на котором были обсуждены «Отчеты отделений Академии за 1973 г.», «Лучшие конкурсные доклады по темам, объявленным АПН СССР на 1973 г.», избраны 5 действительных членов и 15 членов-корреспондентов Академии. На собрании были подведены итоги работы отделений АПН СССР в 1973 г., рассмотрен план научных исследований на 1974 г. и определен порядок планирования н.-и. работ на 1976—80 гг.

11—12 декабря Общее собрание Академии было посвящено «Воспитанию молодого поколения в труде» и «Программе исследований по политехнизму». С докладами по обсуждаемым вопросам выступили В. Н. Столетов и В. Г. Зубов.

В 1974 г. были проведены юбилейная сессия АПН СССР, посвященная 150-летию со дня рождения К. Д. Ушинского, международный симпозиум по проблемам политехнического обучения школьников, конференции по критериям функциональных и адаптационных возможностей детей и подростков, теоретическим основам внеклассной и внешкольной работы по охране природы, преподаванию истории в школе; симпозиумы по социально-психологическим проблемам руководства и управления коллективом, соотношению биологического и социального в развитии человека; семинар по методологии прогнозирования развития школы и педагогической науки.

Продолжалось издание учебников для общеобразовательных школ в связи с переходом на новые школьные программы.

Гос. премия СССР 1974 г. присуждена Л. А. Цветкову.

В 1974 г. опубликованы 58 научных работ в издательстве «Педагогика» объемом 731,93 уч.-изд. л., тиражом 1818,9 тыс. экз. и 40 — в других издательствах объемом 518,75 уч.-изд. л., тиражом 25736,3 тыс. экз. Среди изданий 1974 г.: «Детская энциклопедия» (3 изд., т. 5—6); «Новые исследования в психологии» (вып. 1—3); «Новые исследования в педагогических науках» (Сб. ст., вып. 9); К. Д. Ушинский — «Избранные педагогические сочинения» (т. 1—2); Н. К. Гончаров—«Педагогическая система К. Д. Ушинского»; А. Р. Лурия — «Нейропсихология памяти. Нарушение памяти при локальных поражениях мозга»; А. И. Мещеряков — «Слепоглухонемые дети. Развитие психики в процессе формирования поведения»; М. Г. Ярошевский, Л. И. Анциферова — «Развитие и современное состояние зарубежной психологии»; «Проблемы теории воспитания» (ч. 1); «Эстетическое воспитание школьников» (Сб.), и др.

В 1974 г. скончались: члены-корреспонденты АПН СССР Ш. С. Симонян и К. Айманов; член-корреспондент АПН РСФСР Ш. И. Ганелин. *Е. Карманов.*

Всесоюзная Академия сельскохозяйственных наук имени В. И. Ленина (ВАСХНИЛ). Основана в 1929 г. В составе Академии на 1 января 1975 г.— 1 почетный академик, 90 действительных членов, 96 членов-корреспондентов, 39 иностранных членов из 25 стран.

Президиум. Бюро Президиума: П. П. Лобанов (президент), В. Т. Горин, В. Д. Панников (вице-президенты), Г. С. Муромцев (главный ученый секретарь); члены Бюро Президиума: Г. М. Лоза, А. И. Овсянников, Л. Г. Прищеп, Н. В. Турбин, И. С. Шатилов (они же — академики-секретари отраслевых отделений); члены Президиума: М. В. Кузьменко (вице-президент, председатель Президиума Южного отделения), И. И. Синягин (вице-президент, председатель Президиума Сибирского отделения), В. Н. Виноградов, Ю. Н. Фадеев, В. П. Шишков, Б. Б. Шумаков (они же — академики-секретари отраслевых отделений), Ф. М. Мухамедгалиев, С. Г. Скоропанов, Г. М. Рудаков, И. М. Хохлов (они же — академики-секретари региональных отделений), Н. П. Александров, А. И. Бараев, Д. Д. Брежнев, Г. М. Бузенков, П. П. Вавилов, Н. И. Володарский, А. П. Калашников, П. Е. Ладан, В. Н. Ремесло, А. А. Созинов, М. И. Хаджинов, Н. В. Цицин.

27 февраля состоялось годичное общее собрание Академии, на котором были рассмотрены основные итоги работы н.-и. учреждений Академии за 1973 г. и задачи, которые предстоит решить ученым в 1974, определяющем году пятилетки.

22—24 июля в Целиограде состоялась выездная сессия Академии, посвященная 20-летию начала массового освоения целинных и залежных земель, на которой были рассмотрены итоги развития с. х-ва в этих районах и намечены пути ускоренного подъема экономики совхозов и колхозов Сибири, Северного Казахстана, Дальнего Востока и Поволжья.

В 1974 г. в Гос. сортоиспытание включены 374 новых сорта и гибрида советской селекции; впервые районировано 92 сорта, в т. ч. 31 зерновых и зернобобовых культур, 9 технических и масличных культур. Создан ряд перспективных сортов тритикале (новый вид злаков, объединяющий наследственные свойства ржи и пшеницы), по зимостойкости приближающихся к ржи и содержащих белка на 1—3% больше, чем в пшенице; ряд сортов тритикале проходит гос. испытание. Закончены работы по разработке новой систематики пшеницы и подсолнечника, новой ботанической классификации кукурузы, сорго, льна, клещевины и др. культур. Завершены работы по научному обоснованию мероприятий по химизации земледелия, на ближайшие 5—10 лет установлены оптимальные дозы и соотношения питательных веществ в удобрениях, перспективный ассортимент удобрений, сроки и способы их внесения по природным зонам и природно-экономическим районам страны. Закончен учет почвенных ресурсов по зонам и экономическим районам, определены площади 100 важнейших агропроизводственных групп почв. Составлена методика обоснования почвозащитных мероприятий по зонам для генеральной схемы использования земельных ресурсов на длительную перспективу. Изданы рекомендации по повышению эффективности белка в с. х-ве. Разработаны и изданы методические указания по селекции картофеля на устойчивость к вирусным, вироидным и микоплазменным болезням; программа и методика постановки опытов и проведения исследований по программированию и прогнозированию урожаев полевых культур и т. д.

Изданы научные труды: «Проблемы борьбы с засухой и рост производства сельскохозяйственной продукции», «Влияние длительного применения удобрений на плодородие почвы и продуктивность севооборотов», «Роль азота в земледелии дерново-подзолистых почв», «Пути интенсификации кормопроизводства», «Мелиорация земель в зоне влияния равнинных водохранилищ», «Увлажнение осушаемых земель», «Технология молочного скотоводства» и др.

Академия издает следующие научно-теоретические с.-х. журналы: «Вестник сельскохозяйственной науки», «Доклады ВАСХНИЛ», «Сельскохозяйственная биология», «Сельское хозяйство за рубежом», «Механизация и электрификация социалистического сельского

хозяйства»; Сибирским отделением ВАСХНИЛ издается журнал «Сибирский вестник сельскохозяйственной науки» (Новосибирск).

В 1974 г. присвоены звания Героя Социалистического Труда В. Н. Болтинскому, П. Ф. Василенко.

Гос. премия СССР 1974 г. присуждена П. И. Альсмику.

В 1974 г. Президиум ВАСХНИЛ присудил золотые медали: им. Н. И. Вавилова — А. А. Жученко за работу «Генетика томатов»; им. К. К. Гедройца — Н. С. Авдонину за книгу «Научные основы применения удобрений»; им. В. И. Горячкина — И. И. Артоболевскому за совокупность фундаментальных работ по проблемам земледельческой механики; им. М. Ф. Иванова — А. И. Николаеву за книгу «Овцеводство»; им. А. Н. Костякова — Б. А. Шумакову за книги «Орошение в засушливой зоне Европейской части СССР» и «Лиманное орошение»; им. Г. Ф. Миронова — А. А. Молчанову за совокупность работ по лесоведению, гидрологии и биогеоценологии; им. И. И. Мичурина — А. Ф. Шулындину за совокупность работ по отдаленной гибридизации и получению тритикале пищевого и кормового назначения; им. В. С. Немчинова — Г. М. Лозе за цикл работ по проблемам управления социалистическими предприятиями.

В 1974 г. скончались действительные члены Академии Л. А. Жданов, В. А. Желиговский, А. Д. Синещеков, А. Г. Трутнев, С. А. Удачин; члены-корреспонденты—И. А. Скачков, Н. И. Смирнов. *А. Шаповал.*

Академия художеств СССР. Образована в 1947 г. На 1 января 1975 г. в составе Академии — 41 действительный член, 66 членов-корреспондентов и 12 почетных членов.

Президиум (с 7 мая 1974 г.): президент — Н. В. Томский, вице-президенты — В. С. Кеменов, Ф. П. Решетников; главный ученый секретарь — П. М. Сысоев; члены Президиума — М. К. Аникушин, А. М. Грицай, А. П. Кибальников, Е. А. Кибрик, Д. А. Налбандян, Д. А. Шмаринов.

6—7 мая состоялась 30-я сессия Академии. С докладом «Слово об Академии художеств СССР» выступил Н. В. Томский; «Отчет президиума Академии художеств СССР о работе за период с марта 1970 г. по март 1974 г.» сделал П. М. Сысоев; «Отчет о работе Н.-и. ин-та теории и истории изобразительных искусств за 1970—73 гг.» — А. К. Лебедев; «Отчет о работе Ин-та живописи, скульптуры и архитектуры им. И. Е. Репина» — В. М. Орешников; «Отчет о работе Московского Государственного художественного ин-та им. В. И. Сурикова за 1970—73 гг.» — П. И. Бондаренко. Избран новый состав президиума.

2 декабря открылась 31-я сессия Академии, посвященная творческой и научной деятельности Отделений Академии и планам их работы на 1975 г. 3—4 декабря состоялось объединенное заседание 31-й сессии Академии художеств СССР и 4-го пленума правления Союза художников СССР; с докладом «Идейно-воспитательная роль книги и задачи художественной иллюстрации» выступил Д. А. Шмаринов.

18—20 февраля в Ленинграде проходила работа Научно-методического семинара для преподавателей искусств на тему: «Развитие и взаимообогащение национальных социалистических культур народов СССР».

25 апреля состоялось расширенное заседание Совета по синтезу искусств в современном градостроительстве. С докладом «О проблемах синтеза искусств в строительстве московского метрополитена» выступил А. Ф. Стрелков.

10—11 июня Академия совместно с Гос. комитетом Совета Министров СССР по делам издательств, полиграфии и книжной торговли и Союзом художников СССР провела Всесоюзную конференцию по проблемам оформления и иллюстрирования изданий общественно-политической, художественной и детской литературы.

28 ноября совместно с Академией искусств ГДР проведена конференция на тему «Немецкая классическая эстетика и современность».

Академия приняла участие в работе научно-теоретической конференции (11—12 декабря, Палех) и торжественном заседании (13 декабря, Иваново), посвященных 50-летию искусства советского Палеха.

Самостоятельно и совместно с другими организациями Академия провела научные и торжественные заседания и конференции, посвященные 150-летию со дня рождения В. В. Стасова (17 января и 30 января), 175-летию со дня рождения А. С. Пушкина (20 июня), 375-летию со дня рождения Диего Веласкеса (3 июля), 100-летию со дня рождения С. Т. Коненкова (11 июля), вечер памяти И. И. Бродского (15 ноября), 100-летию со дня рождения Н. К. Рериха (21 ноября, 25—26 ноября).

20 мая проведен вечер, посвященный творчеству почетного члена Академии художеств СССР Вернера Клемке (ГДР). 30 октября состоялся творческий вечер З. М. Виленского в связи с 75-летием.

Н. В. Томский создал памятник В. И. Ленину в Ташкенте (открыт 20 октября).

О выставках см. статью «Изобразительное искусство» (с. 95).

В 1974 г. присвоено звание Героя Социалистического Труда В. И. Касияну.

Ленинская премия 1974 г. присуждена Е. Е. Моисеенко. Государственная премия СССР 1974 г.— М. В. Алпатову.

Золотые медали Академии присуждены: З. М. Виленскому — за серию скульптурных портретов наших современников, и М. Куприянову, П. Крылову, Н. Соколову (Кукрыниксы) — за иллюстрации к рассказу Лескова «Левша».

Серебряных медалей Академии удостоены: Р. Ахмедов — за портрет Народного художника СССР Урала Тансыкбаева; А. П. Васильев — за художественное оформление спектакля А. Н. Островского «Лес» в Малом театре; Б. В. Павловский — за книгу «У истоков советской художественной критики»; Д. Уметов — за кошмы «Хозяин гор» и «Танец радости»; Т. Н. Яблонская — за картину «Вечер. Старая Флоренция».

В 1974 г. вышли в свет труды И.-н. ин-та теории и истории изобразительных искусств: «А. Дейнека. Жизнь, искусство, время» (сост. и автор вступит. статьи В. П. Сысоев); М. А. Лифшиц и Л. Я. Рейнгардт — «Незаменимая традиция. Критика модернизма в классической марксистской литературе»; «Н. К. Рерих. Из литературного наследия» (под ред. М. Т. Кузьминой); «Искусство XIV—XVII веков» (в сер. «История искусства народов СССР», т. 3); альбом «Советское декоративное искусство» (автор-составитель К. А. Макаров).

В 1974 г. скончались действительные члены Академии: Е. В. Вучетич, В. Ф. Рындин, У. Тансыкбаев, А. А. Шовкуненко; член-корреспондент Г. Г. Рейндорф. *Т. Курочкина.*

16. КУЛЬТУРНАЯ ЖИЗНЬ

Художественная литература

История народа в ее органической взаимосвязи, созвучии, преемственности с днем сегодняшним — одна из наиболее актуальных, значимых тем современной советской многонациональной литературы. 30-летие

Победы, одержанной советским народом, всеми миролюбивыми силами в тяжелейшем сражении с немецким фашизмом, еще раз подчеркнуло значение этой темы, подчеркнуло тенденцию развития нашей литературы в сторону широкого, разнопланового социально-исторического осмысления и изображения действительности. На страницах многих произведений, и прежде всего в эпической (роман, повесть) художественной и художественно-документальной прозе, вновь предстал великий подвиг, что был свершен советским народом. Высоким гуманистическим пафосом проникнуты роман В. Рослякова «Последняя война» (М.) и повесть Б. Васильева «В списках не значился» («Юность», № 2—4); повести В. Быкова «Волчья стая» («Новый мир», № 7, пер. с белорус. яз.) и Н. Жернакова «Трое во ржи» («Нева», № 6), запечатлевшие наших воинов в самых драматических ситуациях, в самых глубоких проявлениях их характеров; романы Ф. Ниязи «Не говори, что лес пустой» («Садои шарк», № 5—10, на тадж. яз.), Х. Камалова «У каждого только одна жизнь» («Казан утлары», № 3—5, на тат. яз.), рассказы В. Шевчука «День — как жизнь» («Вітчизна», № 5, на укр. яз.), М. Усова «Сто дней, сто ночей» (Ставрополь), в которых повествуется о боевых делах и дружбе советских воинов разных национальностей, раскрываются нравственные истоки их подвига в дни войны. В разных планах изображаются картины военных сражений, боевые подвиги солдат, стратегические решения военных и государственных деятелей в романах А. Чаковского «Блокада» (кн. 5, «Знамя», № 11—12), М. Зорина «Начиналась война...» (Рига), П. Селезнева «Южный Крест» (кн. 1, Волгоград), Н. Алексеева «По зову сердца» (Минск), повести М. Котова и В. Лясковского «В ту суровую осень» (М.), содержащих большой документальный материал.

Тяготение к подлинному документу — характерная особенность современной прозы — проявилось в количественном и качественном росте мемуарной литературы, из которой наибольшее внимание читателей привлекли дневниковые записи, сделанные по горячим следам событий: книги К. Симонова «Разные дни войны» («Дружба народов», № 4—6, 11—12), Б. Полевого «Эти четыре года. Из записок военного корреспондента» (т. 1—2, М.), С. Борзунова «Подвиг, отлитый в строки. Повести о журналистах» (М.). Вышли сб. воспоминаний «Бойцы нашей батареи. Рассказы писателей — участников Великой Отечественной войны» (М.), «Тихвин, год 1941-й» (Л.), опубликованы главы из книги Маршала Советского Союза И. Якубовского «Земля в огне» («Радуга», № 10—11).

Гневным обличением зверств фашистов, их расправ над мирным населением звучит книга «Я из огненной деревни» («Октябрь», № 9—10, пер. с белорус. яз.). Ее авторы А. Адамович, Я. Брыль, В. Колесников языком многочисленных документов повествуют о трагической судьбе белорусской деревни Хатынь, которая была сожжена гитлеровцами, а жители ее, за немногим исключением,— уничтожены. Народным мстителям — партизанам и подпольщикам — посвящены романы В. Миняйло «Кровь моего сына» (ч. 2 дилогии, М., пер. с укр. яз.; ч. 1 — «Посланец к живым», 1969 г.), Л. Мищенко «Не дай мне уйти» («Кодры», № 3—4). Разные судьбы людей, оказавшихся перед лицом трудных испытаний, прослеживают В. Распутин — роман «Живи и помни» («Наш современник», № 10—11), И. Пузанов — повесть «В канун бабьего лета» (М.), С. Турсун — повесть «Молчание вершин» («Памир», № 8—9, пер. с тадж. яз.), П. Куусберг — повесть «Одна ночь» («Дружба народов», № 1, пер. с эст. яз.).

Деятельность советских чекистов и разведчиков — в центре многих произведений художественной и художественно-документальной прозы: роман Ч. Аширова «Следопыт» (Ашхабад, пер. с туркм. яз.), рассказывающий о борьбе с империалистической разведкой и басмачеством в первые годы после завершения Гражданской войны на юге Средней Азии; повесть Б. Пармузина «Цвет восточного неба» («Звезда Востока», № 1—2), разоблачающая антинародную деятельность командования польской армии Андерса, размещенной в годы минувшей войны на территории СССР, и знакомящая с работой советских чекистов и разведчиков по сплочению патриотически настроенных польских солдат и офицеров; роман И. Гребенюка «Лейтенант Мороз» («Жовтень», № 7—8, на укр. яз.); повесть Вл. Карпова «Такая работа» («Знамя», № 8—9). С особым интересом был встречен роман В. Богомолова «В августе сорок четвертого...» («Новый мир», № 10—12), где впервые в советской литературе подробно освещена работа фронтовой контрразведки.

Великий подвиг тыла, его трудовой героизм в годы Великой Отечественной войны — тема повести Н. Никонова «Когда начнешь вспоминать» (М.) об уральской деревне военных лет; романа К. Волкова «Чистый факел» (Ташкент) о молодых узбекских сталеварах; книг О. Павловского «Трудно, парень... Повесть, рассказы» (Кемерово), С. Габбасова «Сердце матери. Повести» (Алма-Ата, на казах. яз.); романа А. Козина «Рождаюсь вновь» (М.) о восстановлении завода, разрушенного врагом в период оккупации; сборника документов «Кузница победы. Подвиг тыла в годы Великой Отечественной войны. Очерки и воспоминания» (М.).

Среди литературы, обращенной ко времени минувшей войны,— роман К. Кудиевского «Горькие туманы Атлантики» (Киев) о мужестве советских, английских и американских моряков, совместно сражавшихся с общим врагом; роман О. Линнуса «Сторож брата» («Пуналиппу», № 10—12, на фин. яз.) об установлении добрососедских отношений и укреплении дружбы между народами СССР и Финляндии.

Современной жизни и учебе молодых воинов — наследников ратных подвигов своих отцов и дедов посвящены повесть-хроника И. Кравченко «Солдатский остров» («Дніпро», № 7, на укр. яз.), в которой армия показана как великая школа интернационализма; повесть В. Кононова «Экипаж машины боевой» (М.) об учебе танкистов; В. Устьянцева «Почему море соленое. Повесть, рассказанная ее героями» («Радуга», № 2—3) о молодых моряках; сборник «Граница. Ленинградские писатели о пограничниках» (вып. 3, Л.), в числе авторов которого писатели Г. Горышин, В. Инфантьев, чекист И. Петров (Т. Вяхя) и др.

Тенденция современной советской прозы к социально-историческому многоплановому охвату действительности нашла свое выражение также в целом ряде новых произведений, рисующих борьбу за установление Советской власти в разных краях страны: романы Д. Икрами «Свергнутый трон» (третья часть трилогии «Двенадцать ворот Бухары») (Душанбе, на тадж. яз.), Г. Маларчука «Красная метель» («Кодры», № 10—12, пер. с молд. яз.), М. Магомедова «Гром над горами» (М., пер. с авар. яз.), Н. Джумаева «Джейхун» (М., пер. с туркм. яз.), А. Убукбеева (Кубатбека) «Холм раздоров» (Фрунзе, пер. с кирг. яз.), К. Маланова «Поворот с дороги предков» (Улан-Удэ). Рост протеста в самых широких слоях населения многонациональной Российской империи накануне Октября прослеживается в романах В. Астрова «Огни впереди.— Круча» (М.), Ж. Залиханова «Горные орлы» (М., пер. с балкар. яз.), П. Смычагина «Тихий гром» («Урал», № 10—12), М. Жигжитова «Подлеморье» («Байкал», № 1—4), в романе-хронике К. Левина «Солдаты вышли из окопов...» (М.). Деятельность профессиональных революционеров-ленинцев до и после Октября привлекла внимание С. Сартакова — роман «А ты гори, звезда» (кн. 1, «Октябрь», № 4—6) о И. Дубровинском, Ф. Гарина — роман «Командующий фронтом» (М.) о С. Лазо, И. Дубинского-Мухадзе — главы из книги «Сквозь битвы революции» («Лит. Армения», № 1) о Камо, П. Северова — повесть «Юность Артема» (Киев). Герою Гражданской войны посвящен сб. документов и материалов «Легендарный начдив. Книга о В. И. Чапаеве» (Куйбышев). О том, как накануне Октября и в первые дни Советской власти рабочие, члены боевых групп охраняли жизнь вождя революции — В. И. Ленина, рассказывает Г. Петров — «Щит партии. Повесть в документах и комментариях» («Звезда», № 1).

Из произведений исторического жанра следует назвать романы и повести о становлении государственности у разных народов нашей страны, об историческом прогрессивном, вызванном самим ходом событий, их сближении и союзе с великим русским народом: роман А. Алимжанова «Гонец» («Простор», № 1—2) о трудной поре в жизни казахского народа (18 в.), отстоявшего с помощью России свое право на существование в борьбе с китайской экспансией; историческая повесть Арс. Семенова «Край земли» («Дальний Восток», № 6—7), в центре которой — русские первопроходцы, казаки, осваивавшие необъятные просторы и богатства Сибири; роман Ю. Белова «Вода мертвая и живая» («Ашхабад», № 1—2), «Повесть об Ахмаде Донише» Р. Хади-заде («Памир», № 1—3, пер. с тадж. яз.). Борцы с самодержавием и крепостничеством — герои романа В. Короткевича «Колосья под серпом твоим» (кн. 1—2, М., пер. с белорус. яз.) о народном восстании под руководством Кастуся Калиновского, документальной повести Ю. Сальникова «И вольность жалую! (Емельян Пугачев)» («Волга», № 9). В серии Политиздата «Пламенные революционеры» вышли книги А. Шеметова «Прорыв. Повесть об Александре Радищеве» (М.), А. Гладилина «Сны Шлиссельбургской крепости. Повесть об Ипполите Мышкине» (М.). Документальную историческую хронику о создателе одного из первых в России тайных обществ будущих декабристов написал Н. Задонский— «Жизнь Муравьева» (М.). Выдающемуся поэту и философу Востока посвящен роман Г. Гулиа «Сказание об Омаре Хайяме» («Дружба народов», № 10).

Связь времен, связь поколений — так можно охарактеризовать главную тему многих романов, повестей, рассказов, сборников художественной и художественно-документальной прозы: книга Е. Носова «Мост. Рассказы и повести» (М.), в которой не просто собраны произведения о советской действительности разных лет, но и подчеркнуто созвучие прожитого с настоящим; книга повестей Р. Солнцева «Твои двенадцать шагов» (Красноярск), утверждающая идею преемственности современного молодого поколения с поколением первых пятилеток; книга Т. Алимкулова «Вся жизнь впереди. Повести и рассказы» (Алма-Ата, пер. с казах. яз.) о революционной борьбе казахов до и после Октября; книга С. Анарбаева «Красное ореховое дерево. Повесть и рассказы» (Ташкент, пер. с узб. яз.), рассказ А. Проханова «Было у старика три сына...» («Сельская молодежь», № 3), призывающие по достоинству оценить и жизненный опыт отцов, и максимализм молодого поколения; роман Ю. Збанацкого «Кукуют кукушки» («Дніпро», № 9—11, на укр. яз.), где повествование о современной деревне постоянно переплетается с рассказом о ее жизни в годы минувшей войны; книга Л. Арабей «Мне надо ехать. Рассказы. Повесть» (Минск, на белорус. яз.), посвященная памяти погибших в фашистских застенках; публицистический роман Ш. Бейшеналиева «Голос наследников» («Звезда Востока», № 1—3, пер. с кирг. яз.); роман Ф. Таурина «Иначе нельзя» (М.); роман в новеллах Ю. Балтушиса «Проданные годы» (кн. 2, «Дружба народов», № 3—5, пер. с литов. яз.), в котором не только даны картины жизни литовского села 1920-х гг., но и высвечена перспектива — дальнейшие судьбы действующих лиц.

Строителей нового мира изображают Ю. Шамшаров — роман «Свет» (Ташкент, пер. с узб. яз.) о сельском учителе и его друзьях, несущих в народ свет знания; Ф. Наседкин — роман «Трудная радость» («Юность», № 10—12), завершающая часть автобиографической трилогии, посвященной комсомолу 30-х гг.; Н. Байтемиров — роман «Памятник истории» (Фрунзе, пер. с кирг. яз.) о трагически погибшем от рук кулаков организаторе колхозов; Е. Коптев — книга «Сотвори рассвет. Повесть, рассказы» (Донецк) о мужестве и самоотверженном труде советских людей в дни войны и мира; Ц. Кохова — роман «Фатимат» (кн. 1, М., пер. с черкесск. яз.), в котором показан драматически сложный и напряженный процесс духовного роста женщины-горянки.

К нашей современности, ее трудовым будням, научно-техническим и морально-этическим проблемам обращаются Г. Семенов — повесть «Сладок твой мед...» (М.), Н. Суханова — «Острый серп луны. Повести и рассказы» (Ростов-на-Дону), М. Колосов — «Срубили белую акацию. Повести и рассказы» (М.), Я. Маулиньш — роман «Пешеход» («Карогс», № 4—6, на латыш. яз.), И. Шамякин — роман «Атланты и кариатиды» («Дружба народов», № 11—12; пер. с белорус. яз.), герои которых — люди разных профессий — стремятся к чистоте и гармонии человеческих отношений; С. Ханзадян — роман «Каджаран» («Лит. Армения», № 2—4, пер. с арм. яз.) и Г. Васильев — «В стороне от асфальта. Рассказы и повесть» (Таллин), утверждающие необходимость решительной борьбы против тех, кто, прикрываясь высоким званием члена партии, своими действиями преследует узкоэгоистические интересы; В. Санин — повесть «Семьдесят два градуса ниже нуля» («Знамя», № 5—6), в которой полемически заострено ставится вопрос об ответственности человека за порученное ему дело; М. Ракаускас — роман «...Прислушайся к своему сердцу» («Нямунас», № 4—5, на литов. яз.), знакомящий с духовным миром современной молодежи; С. Клебанов — повесть «Спроси себя» («Молодая гвардия», № 7—9), Ю. Мушкетик — роман «Белая тень» («Вітчизна», № 7—8, на укр. яз.), Д. Сергеев — роман «В разгаре сезона» (М.), И. Мелик-заде — повесть «Как я улицу водой полила» («Лит. Азербайджан», № 8, пер. с азерб. яз.), Н. Думбадзе— роман «Белые флаги» (Тбилиси, пер. с груз. яз.), В. Шанин — рассказ «Памятник для матери» («Молодая гвардия», № 11), поднимающие важные вопросы долга и моральной ответственности человека перед людьми и своей совестью.

Каким должен быть человек труда, руководитель производства в условиях научно-технической революции? Какие качества отличают подлинно делового человека, живущего интересами государства? Что мешает более производительному труду, более разностороннему развитию личности человека? — такие проблемы начинают приобретать особый интерес в нашей литературе. Творчески мыслящего, пытливого бригадира кузнецов, выступающего против морально изживших себя методов руководства рабочим коллективом, изображает М. Колесников в романе «Изотопы для Алтунина» («Знамя», № 1—2); сложную борьбу за сохранение плодородия земли, создание новых сортов злаковых культур, столкновение двух противоположных точек зрения на решение этих проблем показывают И. Есенберлин в романе «Прикрой своим щитом» («Простор», № 3—4, пер. с казах. яз.); спесивого, самодовольного руководителя, не способного сплотить коллектив предприятия для решения стоящих перед ним задач, разоблачает Н. Козлов в романе «Солнце над Кряжа-

ми» (Орджоникидзе); творчески мыслящий директор завода — герой романа-хроники А. Хачатряна «В году триста пять дней» (Вологда). Трудовые будни рабочих, их быт, духовные запросы, поиски своего места в жизни изображаются в романе У. Богазова «Быстрина» (М., пер. с осет. яз.), главная тема которого — творческое содружество рабочих и инженеров; книгах В. Мысливца «Рабочие люди» (М., пер. с белорус. яз.), Ю. Аракчеева «Листья» (М.), Е. Добровольского «Кузнец, сын кузнеца» (М.) о молодежи; повестях С. Рыбаса «Над нами Донбасс» («Москва», № 6) и Г. Головина «Лава» (Киев) о шахтерах. Рабочие династии — герои романов П. Лазутина «Родник пробивает камни» (М.), А. Путинцева «Полдень» (Киев), П. Загребельного «Намыленная трава» (ч. 3, трилогии, «Вітчизна», № 3, на укр. яз.). В 1974 г. подведены итоги Всесоюзного конкурса на лучшее произведение художественной прозы о современном рабочем классе за 1972—74 гг. Президиум ВЦСПС и секретариат Правления СП СССР присудили 1-е премии В. Кожевникову за роман «В полдень на солнечной стороне» и В. Попову за роман «И это называется будни...».

Как и раньше, внимание многих писателей привлекают судьбы и дела сельских тружеников. Летописью жизни северного русского села в годы войны и первое послевоенное время стала трилогия Ф. Абрамова «Пряслины» (М.). Литовская деревня накануне и в период коллективизации,— в центре романа В. Бубниса «Три дня в августе» («Новый мир», № 1—2, пер. с литов. яз.). Перемены, происходящие сегодня в казахской степи,— тема книги Ж. Молдагалиева «Имя твое дорого. (Повесть об ауле Жанажол)» (М., пер. с казах. яз.). Любовью, тягой к родной земле проникнуты повесть В. Леонова «Хозяин морковного поля» («Дружба народов», № 2), очерки Я. Сипакова «Эта земля, этот хлеб...» («Дружба народов», № 9—10, пер. с белорус. яз.). Проблемы современной деревни, ее насущные материальные и духовные потребности анализируются в книге очерков Л. Иванова «Глубокая борозда» (М.), книге Р. Соболенко «Раздумья в пути. Повести и рассказы» (М., пер. с белорус. яз.), очерках И. Знедониса «Курземите» («Дружба народов», № 7—8, пер. с латыш. яз.), книге Г. Матевосяна «Хлеб и слово» (М., пер. с арм. яз.). Моральный облик современного сельского жителя раскрывают Г. Немченко — книга «Зимние вечера такие долгие... Рассказы и повесть» (М.), О. Куправа — роман «Сказка про синие фиалки» (Тбилиси, пер. с груз. яз.), К. Каимов — повесть «Зимние мотивы» («Лит. Киргизстан», № 4, пер. с кирг. яз.) и др.

Жизнь советской интеллигенции, и прежде всего заботы, творческий поиск людей, без остатка отдающих себя служению науке, воспитанию молодежи, борьбе за торжество новой морали,— в центре документальной повести Д. Гранина «Эта странная жизнь» («Аврора», № 1—2) о выдающемся ученом-биологе А. А. Любищеве; повести Ю. Крелина «Хирург» («Новый мир», № 4—5); романа Б. Бондаренко «Пирамида» («Волга», № 10—12), посвященного молодым физикам; романа М. Магдеева «Большая земля под крылом» (М., пер. с тат. яз.) о работе сельских учителей; романа В. Бабаяна «Когда молчит совесть» (кн. 2, «Лит. Азербайджан», № 3—4, пер. с азерб. яз.) и повести Е. Радкевича «Весеннее небо» («Полымя», № 11, на белорус. яз.), в которых наряду с актуальными вопросами науки и производства затронуты острые проблемы морального облика советского ученого; романов Ш. Янбаева «Голубой шатер» («Агидель», № 1, на башк. яз.) и Р. Агишева «Луна в ущельях» (М.) о геологах.

Затхлый, злобный мир мещанства с его потребительским отношением к окружающему миру, полным равнодушием к тем высоким идеалам, за которые должен бороться каждый советский человек, разоблачают В. Шукшин в острополемической повести-сказке «Точка зрения» («Звезда», № 7), В. Липатов — в романе «И это все о нем...» («Знамя», № 9—12), Г. Киш в романе «Жаворонок» («Жовтень», № 1—3, на укр. яз.), И. Меликзаде — в повести «Мужчина в доме» («Юность», № 11, пер. с азерб. яз.), М. Папаскири — в книге «Пусть люди знают...» (Сухуми, пер. с абхаз. яз.) и др.

Проблемам воспитания молодого поколения посвящены повести В. Тендрякова «Ночь после выпуска» («Новый мир», № 9), роман М. Коршунова «Подростки» («Москва», № 9), повести А. Черноусова «Непривычное дело» («Сибирские огни», № 10), Г. Михасенко «Милый Эп» («Юность», № 7—8), книги Ю. Полухина «Посвящение в рыцари. Повесть и рассказы» (М.), М. Ибрагимбекова «Незнакомая песня. Повести» (М.).

Память о минувшей войне, о пережитом, верность боевым подвигам старшего поколения, подвигу всего народа, разгромившего жестокого врага, определяют содержание, лейтмотив многих поэтических произведений 1974 г.: сб. «Память сердцу говорит. Стихи о Великой Отечественной войне» (Челябинск), в который вошли поэтические произведения ведущих советских поэтов — А. Твардовского, Я. Смелякова, Н. Тихонова, М. Алигер, К. Симонова, М. Исаковского, М. Джалиля, Е. Винокурова и др.; книга М. Луконина «Фронтовые стихи» (М.), составленная из стихов военных и послевоенных лет; книги П. Воронько «Песня ветерана. Стихотворения и поэмы» (М., пер. с укр. яз.), Г. Коршака «Память. Стихи» (Кишинев); стихи-реквием Р. Бородулина «Баллада Брестской крепости» («Полымя», № 5, на белорус. яз.); поэма Х. Файзулло «Голоса Хатыни» («Волга», № 2, пер. с тадж. яз.).

Эпос революции в поэзии наших дней продолжили авторы поэм М. Лужанин — «Как нарождался новый мир» («Полымя», № 1—3, пер. с белорус. яз.), С. Халипо — «Корабль революции» («Памир», № 11, пер. с тадж. яз.), Е. Полянский — «Комиссар» (М.). Поэтически образно, колоритно выражена идея преемственности революционных традиций в поэме Э. Жемлиханова «Красный всадник» («Звезда Востока», № 2).

Связь времен — тема книг Я. Шведова «Орлиное племя» (М.), И. Рядченко «Ветер в парусах» (Киев), И. Абашидзе «По следам Руставели» (Тбилиси, пер. с груз. яз.), Д. Мулдагалиева «Высокие полдни. Стихотворения и поэмы» (М., пер. с казах. яз.), А. Каххари «Добрая весть. Стихи и поэмы» (М., пер. с тадж. яз.), поэм С. Хакима «Врата времени» («Казан утлары», № 5, на тат. яз.), О. Челидзе «Мое магнитное поле» («Новый мир», № 2, пер. с груз. яз.), стихов Л. Первомайского «Вчера и завтра» («Вітчизна», № 4, на укр. яз.). Дружбу народов нашей многонациональной страны славят С. Эралиев — поэма «Слово глашатая» («Лит. Киргизстан», № 4, пер. с кирг. яз.), Г. Сейтназаров — книга «Сын человека» (Нукус, пер. с каракалп. яз.), Н. Байрамов — книга «Мелодия Каракумов. Стихи и поэма» (М., пер. с туркм. яз.).

Большими чувствами и мыслями о Родине, с которой связано все лучшее в человеке, проникнуты стихи М. Фофановой «Родина, нежность моя» («Памир», № 3), книги Г. Виеру «Имя твое. Стихи» (М., пер. с молд. яз.), Д. Жалсараева «Стремя в стремя» (М., пер. с бурят. яз.), М. Мириели «Синие истоки. Стихи» (М., пер. с груз. яз.), М. Гали «Тростниковая флейта. Стихи и поэмы» (М., пер. с башк. яз.), Т. Ефимцева «Цветы на камнях. Избранное» (Орджоникидзе), Б. Худайназарова «Тропинка к колодцу. Стихи и поэма» (М., пер. с туркм. яз.), Вас. Федорова «Как цветы на заре. Книга лирики» (М.), А. Маркова «Огонь и дождь. Избр. стихотворения» (М.). Родная земля, близкие с детства люди, краски и запахи отчего края всегда живут

в памяти и сердце человека,— пишут Вас. Соколов — «Кого люблю» (М.), Гафез — «В краю родном. Стихи» (М., пер. с осет. яз.), Д. Насиб — «Письма к матери. Стихи и поэма» (М., пер. с азерб. яз.), С. Попов — «Вечный огонь. Стихотворения» (Сыктывкар, пер. с коми яз.), А. Пассар — «Мудрость тайги. Стихи» (Хабаровск, пер. с нанайск. яз.), Б. Бериашвили — «Виноградник мой. Стихи» (М., пер. с груз. яз.), А. Сагиян — «Из книги „Сезам, откройся...“» («Лит. Армения», № 10, пер. с арм. яз.), В. Грядовкин — «Память сердца» («Неман», № 11), Л. Решетников — «Земля и песня» («Октябрь», № 8), Г. Сулейманова — «Глаза весны» («Памир», № 5, пер. с тадж. яз.), Р. Ахматова — «Я говорю от имени горянок» («Дон», № 4, пер. с чечен. яз.), Т. Молдагалиев («Простор», № 4, пер. с казах. яз.), С. Элляй — «Светлый Север. Из книги „Мой хомус“» («Полярная звезда», № 5, пер. с якут. яз.), П. Боцу — «Земля Июля. Поэма» («Кодры», № 11, пер. с молд. яз.) и др.

Раздумья о прожитом и настоящем составляют содержание стихов Л. Татьяничевой — «Корабельный бор» (М.), А. Кушнера — «Письмо» (Л.), Г. Водэ — «Горячий дождь. Стихи» (М., пер. с молд. яз.), М. Агашиной — «Песня. Стихи» (М.), Р. Казаковой («Лит. газета», № 24), П. Бровки — «Радушие» («Новый мир», № 5, пер. с белорус. яз.), С. Мекшен — «Новые стихи» («Дальний Восток», № 9), Б. Адиля — «Жажда жизни» («Лит. Азербайджан», № 9, пер. с азерб. яз.), Ю. Линника — «Из книги „Прямая речь“» («Север», № 10), В. Осинина — «Голоса дождей. Стихи» (М.).

Духовный мир нашего современника выражают в своих стихах Р. Гамзатов — «Книга любви» (М.), А. Вознесенский — «Выпусти птицу! Стихи и поэмы» (М.), Т. Жирмунская — «Грибное место. Новые стихи» (М.), Е. Евтушенко — «Из новой книги стихов» («Октябрь», № 11), В. Пушкин — «Качели» (Владивосток), Ю. Панкратов — «Праздничный день. Книга стихов» (М.), Л. Сулаберидзе — «Светящийся дождь. Стихи и поэмы» (Тбилиси, пер. с груз. яз.), С. Рустам — «Душа. Стихи» (М., пер. с азерб. яз.), В. Пальчинскайте — «Тюльпановое поле. Книга лирики» (М., пер. с литов. яз.), Г. Нуруллаева — «Рождение любви. Стихи и поэмы» (Ташкент, пер. с узб. яз.), Н. Тряпкин — «Книга. Стихи» (М.), В. Ропка — «Пора черешен. Поэма» (Кишинев), М. Карим — «Огненные берега. Стихотворения и поэмы» (Уфа, пер. с башк. яз.), Н. Ушаков — «Три книги. Стихи и переводы» (Киев), Т. Тетцоев — «Моя вера. Стихи и поэмы» (Орджоникидзе, на осет. яз.), Я. Смеляков — «Стихи разных лет» («Дружба народов», № 1), Л. Мартынов — «Узел бурь» («Новый мир», № 6), Л. Вышеславский — «На моей дороге» («Радуга», № 3).

Изданы сборники стихов «День поэзии. 1974» (М.), «Поклон земле родной. Стихи таджикских поэтов» (М.). К 175-летию со дня рождения А. С. Пушкина вышла книга «А. С. Пушкин в стихах русских поэтов XIX века» (М.).

Ленинская премия 1974 г. присуждена К. Симонову — за трилогию «Живые и мертвые» («Живые и мертвые», «Солдатами не рождаются», «Последнее лето»); Гос. премии СССР 1974 г. присуждены В. Быкову — за повести «Обелиск», «Дожить до рассвета»; К. Кулиеву — за сборник стихов «Книга земли»; Л. Мартынову — за сборник стихов «Гиперболы»; А. Нурпеисову — за трилогию «Кровь и пот» (книга 1 — «Сумерки», книга 2 — «Мытарства», книга 3 — «Крушение»).

Звание Героя Социалистического Труда присвоено Г. Абашидзе, Н. Бажану, Р. Гамзатову, Н. Грибачеву, В. Катаеву, В. Кожевникову, Г. Маркову, Э. Межелайтису, Г. Мусрепову, Б. Полевому (Кампову), К. Симонову, Я. Судрабкалну, М. Танку (Е. Скурко), А. Токомбаеву, К. Яшену (Нугманову). *В. Калашников.*

Литературоведение

Во многих литературоведческих и критических работах, опубликованных в 1974 г., с особым вниманием исследуется роль литературы в формировании современного человека, в укреплении и развитии взаимосвязей между народами, в современной идеологической борьбе: сб. «Литература, искусство и формирование личности в социалистическом обществе» (М.), «Содружество литератур и современная идеологическая борьба» (Киев, на укр. яз.), «Русская литература и ее зарубежные критики» (М.), книги Н. Тихонова «Писатель и эпоха. Выступления, лит. записи, очерки» (М.), Б. Буряка «Прогресс и мир прекрасного. Лит.-критич. статьи» (Киев, на укр. яз.), В. Ковского «Литература в изменяющемся мире. (Современная советская проза и научно-технический прогресс)» (М.), В. Гусева «В предчувствии нового. О некоторых чертах литературы шестидесятых годов» (М.).

Показателен рост количества книг, в которых дается углубленный анализ сложных, подчас малоразработанных проблем теории и истории литературы: сб. «Ритм, пространство и время в литературе и искусстве» (Л.), «Смена литературных стилей. На материале русской литературы XIX—XX веков» (М.), «Проблема стиля» (Алма-Ата, на казах. яз.), «Вопросы сюжетосложения. Сб. статей 3. Сюжет и жанр» (Рига), «Жанровое новаторство русской литературы конца XVIII — XX вв.» (Л.), книги А. Лосева «История античной эстетики. Т. 3 — Высокая классика» (М.), П. Палиевского «Пути реализма. Литература и теория» (М.), Л. Еремеева «Французский „новый роман“» (Киев), М. Гаспарова «Современный русский стих. Метрика и ритмика» (М.). Вышли справочные пособия: «Словарь литературоведческих терминов» (ред.-сост. Л. Тимофеев и С. Тураев, М.), книга Ю. Бабаева «Введение в литературоведение» (Душанбе, на тадж. яз.).

Вопросы взаимосвязей и взаимовлияния литератур разных стран и народов и прежде всего литератур народов СССР рассматривают В. Оскоцкий — «Связь времен. (Историческая тема в многонациональной советской прозе наших дней)» (М.), М. Ларчанка — «Единство братских литератур» (Минск, на белорус. яз.), Ш. Сатпаева — «Литературные связи» (Алма-Ата, на казах. яз.), «Литературные взаимосвязи» (сб. 4, Тбилиси, на рус. и груз. яз.), К. Григорьян — «Из истории русско-армянских литературных и культурных отношений (X — начало XX вв.)» (Ереван), П. Тартаковский — «Поэзия пустыни и весны» (Ташкент), В. Казберук — «Ступени роста. (Белорусская литература конца XIX — начала XX столетия и традиции польских писателей)» (Минск, на белорус. яз.), Б. Шайкевич — «Ибсен и русская культура. Очерки» (Киев).

История развития литературы и фольклора братских народов СССР — тема коллективных трудов: «История советской многонациональной литературы» (т. 5—6, М.), «Прозаические жанры фольклора народов СССР» (Минск), «История мордовской советской литературы. Т. 3 — Хроника литературной жизни (1917—1972)» (Саранск), «Очерки истории абхазской литературы» (Сухуми), книги С. Чиботару «Формирование социалистического реализма в молдавской литературе. 1917 — 1941» (М.), З. Толгурова «Формирование социалистического реализма в балкарской поэзии» (Нальчик), Э. Карху «В краю „Калевалы“. (Критический очерк о современной литературе Карелии)» (М.), И. Ланкутиса «Процесс развития литовской драматургии» (Вильнюс, на литов. яз.). О жизни и творчестве различных представителей национальных литератур Союза пишут Ст. Рассадин — «Кайсын Кулиев. Лит. портрет» (М.), И. Брагинский — «Проблемы творчества Садрид-

дина Айни» (Душанбе), С. Кирабаев — «Сакен Сейфуллин. Крит.-биограф. очерк» (Алма-Ата, на казах. яз.), М. Мамедов — «М. А. Сабир и демократическая печать Азербайджана» (Баку, на азерб. яз.), С. Тельнюк— «Павло Тычина. Очерк поэтического творчества» (М.), А. Акбаров—«Гафур Гулям. О жизни и творчестве народного поэта Узбекистана» (Ташкент), С. Алиева — «Непогасшая звезда. Неизвестные страницы жизни и творчества Омарла Батырая» (Махачкала).

Среди новых работ о русской советской литературе заметное место занимают исследования, посвященные современной прозе. К этой теме обращаются Г. Бровман — «Труд. Герой. Литература. Очерки и размышления о русской советской художественной прозе» (М.), Л. Теракопян — «Пафос преобразования. Заметки о современной деревенской прозе» (М.), А. Адамович — «Горизонты белорусской прозы» (М.), С. Крившенко — «Утверждение мужества. Героика освоения и социалистического преобразования Дальнего Востока в советской прозе» (Хабаровск), авторы сборника «Идейное единство и художественное многообразие советской прозы» (М.). Творческий путь русских советских писателей исследуют В. Прожогин — «Проблематика труда в творчестве М. Горького и современность» (Киев), И. Машбиц-Веров — «Поэма В. В. Маяковского „Владимир Ильич Ленин“» (М.), А. Налдеев — «Алексей Толстой» (М.), В. Скобелев — «Артем Веселый. Очерк жизни и творчества» (Куйбышев), Л. Шаталова — «Певец добра и красоты» (о М. М. Пришвине, Кишинев), Л. Лазарев — «Военная проза Константина Симонова» (М.), В. Ковалев — «Этюды о Леониде Леонове» (М.), Е. Осетров — «Муза в березовом перелеске. Стихи и дни Николая Рыленкова» (М.); развитие литературного процесса (от Октября до наших дней) прослеживают В. Леденев, И. Уханов и П. Щекотов в книге «Русская советская литература» (Ташкент), авторы сб. «Писатель и литературный процесс» (вып. 1, Душанбе), «Русская литература» (Вильнюс, на литов. яз.).

История русской литературы нашла отражение в сб. «Развитие реализма в русской литературе. В трех томах. Т. 3—Своеобразие критического реализма конца XIX — начала XX века. Возникновение социалистического реализма» (М.), «Русский романтизм» (М.), в книгах В. Андриановой-Перетц «Древнерусская литература и фольклор» (Л.), С. Павлович «Пути развития русской сентиментальной прозы XVIII века» (Саратов), Л. Лотмана «Реализм русской литературы 60-х годов XIX века. (Истоки и эстетическое своеобразие)» (Л.), Ш. Левина «Очерки по истории русской общественной мысли. Вторая половина XIX — начало XX века» (Л.), О. Семеновского «У истоков новой литературы» (Кишинев). Жизни и творчеству русских писателей посвящены исследования Г. Шторма — «Потаенный Радищев. Вторая жизнь „Путешествия из Петербурга в Москву“» (3 изд., перераб. и вновь доп., М.), Н. Степанова — «Лирика Пушкина. Очерки и этюды» (2 изд., М.), Г. Макогоненко — «Творчество А. С. Пушкина в 1830-е годы (1830—1833)» (Л.), В. Архипова — «И. А. Крылов. Поэзия народной мудрости» (М.), А. Лебедева — «Драматург перед лицом критики. Вокруг А. Н. Островского и по поводу его. Идеи и темы русской критики. Очерки» (М.), Г. Соловьева — «Эстетические воззрения Чернышевского и Добролюбова» (М.), Н. Тараканова — «Н. П. Огарев. Эволюция философских взглядов» (М.), Б. Бурсова — «Личность Достоевского. Роман-исследование» (Л.), И. Чуприной — «Нравственно-философские искания Л. Толстого в 60-е и 70-е годы» (Саратов), В. Троицкого — «Лесков — художник» (М.). Изданы сб. коллективных научных трудов «В мире Пушкина» (М.), «Пушкин. Исследования и материалы. Т. 7—Пушкин и мировая литература» (Л.), «Достоевский. Материалы и исследования. I» (Л.), «Ф. М. Достоевский, Н. А. Некрасов» (Л.), «А. И. Герцен. Исследования и материалы» (Л.), «А. Н. Островский и литературно-театральное движение XIX—XX веков» (Л.), «Литературное наследство, т. 88. В 2-х кн., кн. 1 — А. Н. Островский. Новые материалы и исследования» (М.).

Большое количество научных трудов опубликовано по истории зарубежной литературы. Среди них коллективные труды «Проблемы зарубежной литературы XIX—XX веков» (М.), «Проблемы английской литературы XIX и XX веков» (М.), «Теоретические проблемы изучения литератур Дальнего Востока» (М.), «Византийская литература» (М.), книги Н. Конрада «Японская литература. От „Кодзики“ до „Токутоми“» (М.), П. Гринцера «Древнеиндийский эпос. Генезис и типология» (М.), И. Медянцева «Английская сатира XIX века (типология и традиции)» (Ярославль), Н. Федоренко «Проблемы исследования китайской литературы» (М.), Ю. Данилина «Очерк французской политической поэзии XIX в.» (М.), С. Ильинской «Поэзия Сопротивления в послевоенной Греции. Судьба одного поколения» (М.), Н. Пономаревой «Современная болгарская драматургия» (М.), Э. Али-заде «Египетская новелла. Зарождение и формирование жанра» (М.), О. Шайтанова «Жанр романа во французской литературе социалистического реализма» (Вологда), сб. «Современный зарубежный роман о рабочем классе. (Англия, ФРГ, США)» (Киев, на укр. яз.). Творчество крупных представителей зарубежной литературы анализируют А. Аникст — «Шекспир. Ремесло драматурга» (М.), Б. Реизов — «Стендаль. Философия истории. Политика. Эстетика» (Л.), Ф. Наркирьер — «Андре Моруа» (М.), Н. Дьяконова — «Байрон в годы изгнания» (Л.), И. Финкельштейн — «Хемингуэй — романист. Годы 20-е и 30-е» (Горький) и др.

Растет число работ, в которых исследуются проблемы детской литературы: сб. статей «Детская литература. 1974 г.» (М.), «О литературе для детей». (Вып. 18, Л.) Появились первые труды о состоянии и развитии литературы для детей в национальных республиках, а также за рубежом: кн. П. Шермухаммедова «Детская литература Узбекистана» (М., пер. с узб. яз.), Ш. Ахметова «Казахская детская литература» (Алма-Ата, на казах. яз.), сб. «Зарубежная детская литература» (М.), кн. о творчестве отдельных детских писателей: сб. «Дядя Степа — Михалков» (М.), кн. В. Николаева «Путник, шагающий рядом. Очерк творчества Р. Фраермана» (М.), Л. Фоменко «Юрий Яковлев. Очерк творчества» (М.).

Вышли биобиблиографические пособия: «Библиография литературы об А. Н. Островском. 1847 — 1917» (Л.), «Марк Твен. Библиографический указатель русских переводов и критической литературы на русском языке. 1867—1972» (М.), «Юхан Смуул. 1922—1971. Указатель литературы» (Таллин, на эст. яз.), «Латышская литература. Рекомендованный указатель» (М.), «Русские писатели на литовском языке. 1940—1970. Биобиблиография» (Вильнюс, на литов. яз.), «Татарская советская литература. (Книги 1968—1973 гг.). Указатель литературы» (Казань), «Целиноградские поэты и писатели. Библиографический указатель литературы» (Целиноград, на рус. и казах. яз.), «Писатели Ярославского края (до 1917 г.)» (Ярославль).

Ленинская премия 1974 г. присуждена М. Храпченко — за книгу «Творческая индивидуальность писателя и развитие литературы»; Гос. премия СССР 1974 г. — Б. Реизову — за цикл работ о проблемах романтизма и становления франц. критич. реализма 19 в.: «Французский исторический роман в эпоху романтизма», «Творчество Бальзака», «Творчество Флобера», «Французский роман XIX века». *В. Калашников.*

Театр

Поиски в области создания образа современника, выражение новых черт советского характера, формирование личности в процессе революционного преобразования жизни, в условиях коммунистического строительства стали магистральными темами искусства театров.

Помимо ряда новых постановок пьес «Сталевары» Г. Бокарева и «Долги наши» Э. Володарского, во мн. театрах страны появились новые спектакли о рабочем классе, о важнейших идейных конфликтах современности: среди них — «Своей дорогой» Р. Ибрагимбекова в Московском театре на Малой Бронной и под др. названием «Неопубликованный репортаж» в Московском театре им. Вл. Маяковского. Строительство атомной электростанции в центре внимания спектаклей «Здравствуй, Принять!» А. Левады в Киевском театре им. И. Франко и Львовском театре им. М. Заньковецкой. В театре им. Е. Вахтангова, Ленинградском театре им. А. С. Пушкина и др. идет пьеса А. Гребнева «Из жизни деловой женщины» о директоре ткацкой ф-ки, в Ленинградском театре им. Ленсовета и театре им. Вахтангова — пьеса И. Дворецкого «Ковалева из провинции» о народном судье, в грузинском театре им. Ш. Руставели — «Секретарь райкома» Р. Табукашвили.

В 1974 г. Мин-во культуры СССР подвело итоги Всесоюзного конкурса произведений, посвященных созидательному труду рабочего класса. Лауреатами стали пьесы «Мезозойская история» М. Ибрагимбекова о героическом труде нефтяников Каспия, «Власть» А. Софронова о жизни большого завода, «Мой друг — Моцарт» Г. Никитина о рабочих бумажного комбината, пьеса латыш. драматурга Г. Приеде «Я вас заставлю полюбить Райниса», укр. драматурга П. Загребельного «И земля скакала мне навстречу» о жизни рабочих трубного завода, груз. драматурга Г. Хухашвили «Мать, отец и дети» о жизни трудовой семьи и пьеса Г. Немченко «Полоса допустимого» о нравственных проблемах сегодняшнего дня.

Значительное место в репертуаре театров заняли пьесы, посвященные жизни советской деревни, преобразованию духовного мира сельских тружеников. Среди них спектакль «Деревянные кони» Ф. Абрамова в Московском театре на Таганке, утверждающий, что долг перед землей есть общенародный долг. 20-летию освоения целины посвящен спектакль «Жизнь прожить» Н. Корсунова и М. Сулимова в Алма-Атинском русском театре драмы им. М. Ю. Лермонтова. Моральные проблемы, возникающие в жизни современного села, ставят спектакли Московского театра им. А. С. Пушкина— «Всего три дня» Н. Анкилова, Ленинградского театра им. А. С. Пушкина—«Совет да любовь» В. Тендрякова, Киевского театра им. И. Франко — «Недопетая песня» А. Пидсухи, Белорусского театра им. Я. Коласа — «Тревога» А. Петрашкевича.

По-прежнему в центре внимания театров пьесы о воспитании молодежи. Нравственным проблемам посвящена пьеса Н. Мирошниченко «Берегите белую птицу», поставленная в Краснознаменном театре Балтийского флота, в театрах Севастополя, Бреста, Тернополя и др. О подростках, входящих в жизнь, рассказывает спектакль «Парадный вход» Г. Мамлина в Московском, Ростовском ТЮЗе и др. Художественный театр им. Я. Райниса (Латв. ССР) поставил инсценировку повести А. Дрие «Последний барьер» о перевоспитании юных правонарушителей. Будущие молодые рабочие — герои спектакля «Я вас заставлю полюбить Райниса» Г. Приеде в Рижском ТЮЗе. В Эстонском театре им. Кингисеппа идет спектакль «Гости» Р. Салури, посвященный молодежи.

В 1974 г. театры начали подготовку к 30-летию победы над фашизмом. Были поставлены спектакли, отражающие подвиг советского народа в Великой Отечественной войне, высокую нравственную ценность советского патриотизма, новые черты героического как высшей моральной категории. К числу таких спектаклей относятся постановки пьес: «Молодая гвардия» А. Алексина по роману А. Фадеева в Центральном детском театре, «Я всегда улыбаюсь» Я. Сегеля о последних днях войны в театре им. Моссовета и Киевском ТЮЗе, «Из записок Лопатина» К. Симонова в театре «Современник». Белорусский театр им. Я. Купалы и Гродненский театр поставили пьесу В. Быкова «Последний шанс» о героях подполья в дни гитлеровской оккупации Белоруссии, людях, совершающих великий подвиг ради спасения чести и достоинства советского человека. В Севастопольском русском театре им. А. В. Луначарского поставлен спектакль «Весенний день 30 апреля» А. Зака и И. Кузнецова, подготовленный театром к 30-летию освобождения Крыма от фашистских захватчиков. В Николаеве эта дата отмечена спектаклем «Ольшанцы» А. Умеренкова и В. Карпенко о подвиге десантников морской пехоты, в Донецком русском театре — «В списках не значился» по Б. Васильеву. В Ленинградском театре им. Ленинского комсомола поставлена романтическая хроника «Вторая студия» В. Бузинова и Л. Маграчева о подвиге ленинградцев, работавших на радио в дни блокады, в Ленинградском ТЮЗе идет спектакль «Жила-была девочка» В. Недоброво.

Готовясь к 30-летию победы, театры обращались и к лучшим пьесам прошлых лет. Армянский театр им. Г. Сундукяна и Грузинский театр г. Рустави поставили пьесу Б. Васильева «А зори здесь тихие», в Киевском театре им. Л. Украинки идет пьеса «Генерал Ватутин» Л. Дмитерко, в Азербайджанском театре им. М. Азизбекова — «Писан» («Человек») С. Вургуна.

Золотой медалью им. А. Д. Попова 1974 г., присуждаемой творческим работникам театров, участвующим в создании спектаклей, посвященных защите Родины, боевым традициям Советских Вооруженных Сил, их современной жизни, удостоены создатели спектакля Крымского русского театра «Они были актерами» В. Орлова и Г. Натансона, посвященного героической борьбе крымского подполья, в котором принимали участие и актеры.

Несколько сократился по сравнению с предыдущими годами взаимообмен драматургией между отдельными республиками. Но театры показали несколько интересных постановок, в т. ч. «Восхождение на Фудзияму» Ч. Айтматова и К. Мухамеджанова (театр драмы Лит. ССР), «Долги наши» Э. Володарского (Русский театр Лит. ССР) и «Монолог о браке» Э. Радзинского (Клайпедский театр). В театре им. Моссовета идет пьеса арм. драматурга А. Шагиняна «Трамвай идет в парк». Пьесу укр. драматурга А. Коломийца «Голубые олени» поставил Валмиерский театр (Латв. ССР), «Каса маре» молд. писателя И. Друцэ — Могилевский театр, «Пока арба не перевернулась» груз. драматурга О. Иоселиани — Каракалпакский театр. Широкое распространение получили пьесы азерб. писателя Р. Ибрагимбекова «Похожий на льва» и «Своей дорогой», поставленные во многих театрах страны.

Знаменательным событием года было празднование 50-летия образования республик — Молдавии, Киргизии, Узбекистана, Таджикистана и Туркменистана. Большинство театров этих республик подготовило к юбилею новые постановки, многие из которых были посвящены историко-революционной теме. Молдавский муз.-драм. театр им. А. С. Пушкина показал спектакль «Любовь Яровая» К. Тренева, Русский драм. театр им. А. П. Чехова (Кишинев) — «Григорий Котовский» по сценарию А. Каплера, Ташкентский театр им. М. Горького — «Дни тревог и надежд» М. Мелкумова и К. Ярматова, Киргизский театр драмы — «Золотая

чаша» Б. Джакиева, Таджикский театр им. Лахути — «Битва в пустыне» Миршакара и др.

Несколько сократилось в 1974 г. количество постановок классической драматургии. Тем не менее, были созданы спектакли, ставшие значительными событиями в театральной жизни. В Малом театре поставлены пьесы А. Островского «Лес» и «Гроза», в Московском театре им. В. Маяковского — «Банкрот или Свои люди — сочтемся». Ряд театров отметил 175-летие со дня рождения А. С. Пушкина. Жюри Всесоюзного смотра, проводившегося в ознаменование этого юбилея, присудило премии спектаклям: «Маленькие трагедии» в Ярославском театре им. Ф. Волкова, «Борис Годунов» в Псковском театре, «Всего тринадцать месяцев» («Пушкин в Одессе») Ю. Дымова в Одесском русском театре им. Иванова. Среди постановок русской классики: «Похождения Чичикова или Мертвые души» по Н. Гоголю в Ленинградском театре драмы им. А. С. Пушкина, «Власть тьмы» Л. Толстого в Киевском театре им. Леси Украинки, «Дело» А. Сухово-Кобылина в Ташкентском русском театре.

Театры продолжали работу над драматургией М. Горького. Ташкентский русский театр, носящий имя М. Горького, возобновил к своему 40-летию инсценировку романа «Жизнь Клима Самгина» («История пустой души»). В Художественном театре им. Я. Райниса поставлена пьеса «Варвары». В русском театре Николаева идут «Чудаки», в Перми — «Васса Железнова», в театре г. Кирова — «Дачники», в Куйбышевском театре — «Зыковы». Советскую шекспириану пополнили спектакли «Макбет» в Русском театре БССР и «Буря» в Азербайджанском театре М. Азизбекова. В Узбекском театре им. Хамзы осуществлена постановка драмы Ф. Шиллера «Разбойники». Театр драмы Лит. ССР поставил «Школу злословия» Р. Шеридана, Клайпедский театр — «Тартюф» Мольера. Московский театр им. Ленинского комсомола показал спектакль «Тиль» по роману Ш. де Костера, Эстонский ТЮЗ — «Строитель Сольнес» Г. Ибсена, Художественный театр Латв. ССР — «Дуэнью» Р. Шеридана.

В 1974 г. были подведены итоги Всесоюзного смотра работы театров с творческой молодежью. В смотре принимали участие почти все театры страны. В ходе смотра обновились составы исполнителей, выявились талантливые творческие силы. Молодые режиссеры, дирижеры, художники, балетмейстеры осуществили самостоятельные постановки, многие из которых получили высокую оценку общественности и прессы. Вошло в традицию шефство мастеров над артистической молодежью. Многие коллективы и исполнители были награждены дипломами и премиями. Дипломами 1-й степени награждены Большой театр оперы и балета БССР, Ленинградский театр муз. комедии, Московский театр им. М. Н. Ермоловой, Ленинградский ТЮЗ, Карагандинский казахский театр и Центр. театр кукол, дипломами 2-й степени награждены 8 театров, 12 театров получили дипломы 3-й степени. Смотр творческой молодежи театров СССР будет продолжен и в 1975—76 гг.

Премии Мин-ва культуры СССР 1974 г. за лучший спектакль получили: Малый театр за спектакли «Лес» и «Гроза» А. Островского, Алма-Атинский русский театр за спектакль «Две зимы и три лета» по Ф. Абрамову, Паневежский театр Лит. ССР за спектакль «Пляска смерти» А. Стриндберга и Свердловский театр за спектакль «Миндаугас» Ю. Марцинкявичюса.

Значительными событиями театральной жизни стали юбилеи театров: 150-летие Малого театра, 100-летие Азербайджанского театра им. М. Азизбекова, 50-летие Московского театра сатиры. Малый театр награжден орденом Октябрьской Революции, Азербайджанский театр им. М. Азизбекова — орденом Ленина, Московский театр сатиры — орденом Трудового Красного Знамени.

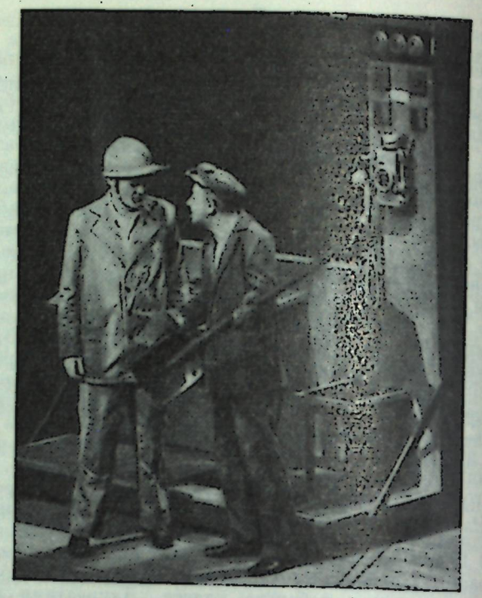

Сцена из спектакля «Сталевары» Г. Бокарева (МХАТ СССР им. М. Горького). Гос. премия СССР 1974 г.

Летом 1974 г. в Москве проходили гастроли Азербайджанского акад. драм. театра им. М. Азизбекова, Туркменского акад. театра драмы им. Молланепеса, Чувашского акад. театра им. К. В. Иванова, Паневежского драм. театра Лит. ССР, Алма-Атинского русского театра драмы им. М. Ю. Лермонтова, Донецкого русского театра им. А. А. Жданова, Ленинградского театра им. Ленинского комсомола, Ленинградского Большого театра кукол, Воронежского театра им. А. Кольцова, Свердловского, Омского и Северо-Осетинского театров.

Гос. премии СССР 1974 г. присуждены О. Ефремову, И. Сумбаташвили, Е. Евстигнееву, В. Расцветаеву за спектакль «Сталевары» в МХАТ СССР им. М. Горького; А. Мамбетову, А. Ашимову, А. Кривошеину, Ф. Шариповой, И. Ногайбаеву за спектакль «Кровь и пот» в Казахском театре драмы им. М. Ауэзова.

В 1974 г. звание Героя Социалистического Труда присвоено Б. Бабочкину, Е. Гоголевой, М. Жарову, И. Ильинскому; звание народного артиста СССР — Г. Менглету, В. Пэучеку, Е. Самойлову, П. Смоктуновскому (Москва), В. Стржельчику, Б. Фрейндлиху (Ленинград), Ю. Киселеву (Саратов), М. Мамедову, И. Дагестанлы, И. Османлы (Азерб. ССР), Д. Маляну (Арм. ССР), К. Себрису (Латв. ССР), Д. Банионису (Лит. ССР), Д. Дарienко (Молд. ССР), Н. Волчкову (Тадж. ССР).

О. Кайдалова.

Музыка

Музыкальные театры страны поставили в 1974 г. новые музыкально-сценические произведения советских композиторов. Среди оперных спектаклей — «Моя мама» А. Спадавеккиа в Московском детском музыкальном театре, «Фердинанд Великолепный» С. Баневича в Ленинградском Малом театре оперы и балета, «Любовь Д'Артаньяна» М. Вайнберга в Куйбышеве и в Московском Муз. театре им. К. С. Станиславского и В. И. Немировича-Данченко, «Возвращенный май» В. Губаренко во Львове, «Королевские цветы» А. Рыбникова в Воронеже, «Ай да Балда!» Б. Кравченко в Горьком и Свердловске, «Зори здесь тихие» К. Молчанова во Фрунзе и Новосибирске, «Коварная кошка» Л. Хайрутдиновой в Казани, «Гялин гаясы» («Скала невесты») Ш. Ахундовой в Баку, «Енлик-Кебек» Г. Жубановой в Алма-Ате, опера-балет «Чудо святого Маврикия» М. Зариня в Риге, «Аве, вита!» В. Клювы в Вильнюсе, «Дуэль» Н. Закирова и «Бессмертие» У. Мусаева в Ташкенте, «Гикор» С. Джербашяна в Ереване, «Пламенные сердца» Д. Нурыева в Ашхабаде. Большой интерес вызвали постановки опер «Игрок» С. Прокофьева в Большом театре СССР и «Нос» Д. Шостаковича в Московском камерном музыкальном театре.

Среди новых балетов — «Озаренность» А. Пахмутовой в Большом театре СССР, «Прозрение» Ю. Буцко в Московском Муз. театре им. К. С. Станиславского и В. И. Немировича-Данченко, «Икар» С. Слонимского в Ленинградском театре оперы и балета им. С. М. Кирова, «Ярославна» Б. Тищенко в Ленинградском Малом театре оперы и балета, «Тиль Уленшпигель» Е. Глебова в Минске, «Заколдованный мальчик» З. Хабибуллина в Казани, «Радда» Д. Гершфельда в Кишиневе, «Чудесный лекарь» М. Равича и Н. Мухатова в Ашхабаде, «Чиполлино» К. Хачатуряна в Киеве, «Свадьба Свечки» Ю. Знатокова в Одессе, «Гульсанам» М. Юсупова в Самарканде, «Карусель» М. Куулберга в Таллине, «Морская дева» А. Пыльдмяэ в Тарту и др.

Среди новых музыкальных комедий — «Четвертый позвонок» Р. Гаджиева в Минске, «Русский секрет» («Левша») В. Дмитриева в Одессе, Омске, Ростове, «Дарю тебе любовь» В. Гроховского в Волгограде, Новосибирске, Хабаровске, «Вторая свадьба в Малиновке» И. Поклада в Киеве, Харькове, Одессе, Кемерове, «Соловьиный фестиваль» В. Каминского в Риге, «Кварквare Тутабери» Н. Габуния в Тбилиси.

Театры оперы и балета возобновили и поставили вновь музыкальные спектакли отечественной и зарубежной классики. Среди них оперы П. Чайковского «Иоланта» в Большом театре СССР, «Чародейка» в Кишиневе, «Пиковая дама» в Одессе, опера «Иван Сусанин» М. Глинки в Ленинградском театре оперы и балета им. С. М. Кирова, «Русалка» А. Даргомыжского в Ашхабаде и Минске, «Князь Игорь» А. Бородина в Днепропетровске и Вильнюсе, балет «Раймонда» А. Глазунова и опера «Гугеноты» Д. Мейербера в Киеве, оперы «Кармен» Ж. Бизе в Баку, «Травиата» Дж. Верди в Таллине, «Тангейзер» и «Золото Рейна» Р. Вагнера в Риге, «Севильский цирюльник» Дж. Россини в Ереване и др.

В 1974 г. советскими композиторами создано много новых произведений различных жанров, в т. ч. Третья симфония А. Меликова, Второй концерт для флейты с симфоническим оркестром Т. Бакиханова (Азерб. ССР); Второй концерт для трубы с оркестром А. Арутюняна, Струнный квартет Г. Ахишяна (Арм. ССР); Концерт для виолончели с оркестром Г. Вагнера, Симфониетта для камерного оркестра Д. Каминского, Второй концерт для цимбал с народным оркестром Д. Смольского (БССР); Концерт для альта с оркестром В. Азарашвили, «Любовные песни» О. Тактакишвили (Груз. ССР); Концертный кюй Г. Жубановой, Концерт для трубы с оркестром К. Кужамьярова, кюй «Кудашадуман» Е. Рахмадиева (Каз. ССР); кантаты «Советской Киргизии—50 лет» Н. Давлесова, «Славься, Киргизстан!» К. Молдобасанова (Кирг. ССР); Симфония № 16 Я. Иванова, Струнный квартет Р. Калсона (Латв. ССР); Концерт для виолончели с оркестром В. Палтанавичюса, Симфония «Rex» (памяти М. Чюрлёниса) Ю. Юозапайтиса (Лит. ССР); симф. поэма «Татарбунары» А. Муляра, увертюра Е. Доги «Молдавия юбилейная» (Молд. ССР); увертюра «Фанфары ISME» Д. Кабалевского, Концерт-симфония для оркестра Н. Пейко, Симфония для двух струнных оркестров А. Пирумова, оратория «Песни родной земли» В. Рубина, оратория «Скифы» В. Салманова, оратория «Светлый гость» Г. Свиридова, Концертная симфония и «Весенняя увертюра» Н. Сидельникова, оратория «Город-герой Москва» А. Спадавеккиа, 6 романсов «О современнике» В. Соловьева-Седого, оратория «Партизанские песни. На гражданской на войне» А. Флярковского, Симфония № 1 А. Холминова, кантата «Знаки Зодиака» Б. Чайковского, Струнный квартет № 15 и 11 романсов на стихи Микеланджело Д. Шостаковича, Концерт № 3 для фортепиано с оркестром Р. Щедрина (РСФСР); вокально-симфонические сюиты «Свет Октября» Г. Александрова и «Мать — Земля» Д. Дустмухамедова (Тадж. ССР); вокально-симфонические поэмы «Памяти 9-ти ашхабадских комиссаров» А. Агаджикова и «Памяти героев Великой Отечественной войны» Н. Халмамедова (Туркм. ССР); вокально-симфоническая поэма «Мой Узбекистан» С. Юдакова, симфонические картины «Почта» Ик. Акбарова по пьесе Р. Тагора, симфоническая поэма «Празднество» А. Козловского (Узб. ССР); кантата «Песни революции» Л. Дычко, Концерт для флейты, струнных и чембало А. Зноско-Боровского, Концерт для фортепиано с оркестром А. Красотова, кантата «Полтава» П. Майбороды, «Молодежный концерт» для фортепиано с оркестром Н. Сильванского, Партита № 3 для струнного квартета М. Скорика, симфоническая сюита «Болгарские впечатления» А. Штогаренко, кантата «Слава рабочему классу!» и Концерт для виолончели с оркестром Б. Яровинского (УССР); «Звуки органа» для органа и оркестра А. Маргусте, Струнный квартет № 5 Я. Ряэтса (ЭССР).

В 1974 г. советские артисты на международных конкурсах завоевали 15 первых и 19 вторых премий. На 5-м Международном конкурсе им. П. И. Чайковского в Москве 1-е премии получили пианист А. Гаврилов, виолончелист Б. Пергаменщиков, вокалист И. Пономаренко; гран при были присуждены П. Глубокому на конкурсе певцов в Тулузе (Франция) и Г. Теселкиной на конкурсе артистов балета в Варне (НРБ); на этом же конкурсе М. Цивин получил 1-ю премию. На других конкурсах 1-е премии получили Ю. Смирнов на конкурсе пианистов им. Э. Вила Лобоса в Рио-де-Жанейро, певица Н. Вайнер на конкурсе певцов в Хертогенбосе (Нидерланды), М. Доиджашвили на конкурсе пианистов им. Б. Сметаны в Градец Кралове (ЧССР), арфистка О. Ортонберг на музыкальном конкурсе в Женеве, флейтист А. Майоров на музыкальном конкурсе «Пражская весна», пианист П. Егоров на конкурсе им. Р. Шумана в Цвиккау (ГДР), А. Крупин на конкурсе баянистов «Дни гармоники» в Клингентале (ГДР), А. Кузнецов на конкурсе баянистов и аккордеонистов «Кубок мира» в Стокгольме, С. Захаров на конкурсах эстрадной песни в Сопоте (ПНР) и «Золотой Орфей» в НРБ и др. (см. раздел Международные музыкальные конкурсы, кинофестивали, выставки).

В 1974 г. Союзконцерт провел 26 379 концертов, спектаклей и выступлений. Проводились фестивали искусств народов СССР, посвященные 50-летию образования Узбекской, Туркменской, Киргизской и Молдавской республик; фестиваль «Золотой колос», посвященный 20-летию освоения целины, «Киевская весна», фестивали органной музыки в Эстонии и Литве, «Белорусская музыкальная осень» и др. Впервые был проведен фестиваль «Мелодии Закавказья» в Тбилиси. Прошли ежегодные традиционные фестивали искусств — «Русская зима» и «Московские звезды» в Москве, «Белые ночи» в Ленинграде. Состоялся 5-й Всесоюзный конкурс артистов эстрады, в котором приняло участие св. 900 исполнителей из 13 республик.

В Москве прошли гастроли Ленинградского Малого театра оперы и балета, Молдавского театра оперы и балета, Новосибирского театра музыкальной комедии.

Ленинская премия 1974 г. присуждена композитору Т. Хренникову за Второй концерт для фортепиано с оркестром. Гос. премии СССР 1974 г. присуждены: певице М. Биешу за концертную программу, посвященную 50-летию образования СССР, и исполнение партий в операх «Героическая баллада» А. Стырчи, «Трубадур» Дж. Верди, «Евгений Онегин» П. Чайковского; композитору В. Тормису за произведения для хоров «Слова Ленина», «Баллада о Маарьямаа», «Заклятие железа».

Звание Героя Социалистического Труда присвоено Д. Кабалевскому, Г. Улановой и Г. Эрнесаксу.

Звания нар. арт. СССР удостоены Г. Ковалева, Н. Кургапкина (Ленинград), М. Сабирова (Тадж. ССР), О. Тактакишвили (Груз. ССР), М. Эсамбаев (Чечено-Ингушская АССР). *И. Шехонина.*

Кино

В 1974 г. на 39 киностудиях страны создан 261 полнометражный фильм, в т. ч. 135 художественных, 92 телевизионных, 23 документальных и 11 научно-популярных. Выпущено 1323 короткометражных фильма, в т. ч. 86 художественных, мультипликационных и телевизионных, 318 документальных, 129 научно-популярных фильмов и 693 фильма по заказам министерств и ведомств.

Многие художественные фильмы года рассказывали о жизни и труде наших современников. Среди них — «Выбор цели» (реж. И. Таланкин), «Самый жаркий месяц» (реж. Ю. Карасик)— «Мосфильм»; «Ксения, любимая жена Федора» (реж. В. Мельников), «Премия» (реж. С. Микаэлян), «Последний день зимы» (реж. В. Григорьев) — «Ленфильм»; «Время ее сыновей» (реж. В. Туров) — «Беларусьфильм»; «Одной жизни мало» (реж. Б. Кимягаров) — «Таджикфильм»; «Рейс первый, рейс последний» (реж. С. Гаспаров) — Одесская киностудия; «Анна и командор» (реж. Е. Хрипюк) — Киевская киностудия им. А. П. Довженко. О нравственных идеалах молодого поколения рассказывают фильмы «Романс о влюбленных» (реж. А. Михалков-Кончаловский), «Если хочешь быть счастливым» (реж. Н. Губенко) — «Мосфильм»; «Последняя встреча» (реж. Б. Бунеев), «Дочки-матери» (реж. С. Герасимов) — киностудия им. М. Горького. Труженикам села посвящены фильмы «В тени родных деревьев» (реж. Л. Горделадзе, Т. Палавандишвили, Л. Элиава) — «Грузия-фильм»; «Расколотое небо» (реж. М. Гедрис) — Литовская киностудия и др.

К 30-летию победы советского народа над немецко-фашистскими захватчиками выпущены фильмы «Блокада» (фильм первый — «Лужский рубеж», фильм второй — «Пулковский меридиан», реж. М. Ершов), «Фронт без флангов» (реж. И. Гостев) — «Мосфильм»; «Пламя» (реж. В. Четвериков) — «Беларусьфильм»; «Незабытая песня» (реж. Р. Батыров) — «Узбекфильм» и др. О революционном движении, Гражданской войне, различных периодах истории нашей страны повествуют фильмы «Белый башлык» (реж. В. Савельев) — Киевская киностудия им. А. П. Довженко; «Красная скрипка» (реж. К. Кийск) — «Таллинфильм»; «Любовь земная» (реж. Е. Матвеев) — «Мосфильм»; «Абу Рейхан Бируни» (реж. Ш. Аббасов) — «Узбекфильм» и др.

Среди фильмов, адресованных детскому кинозрителю,— эксцентрическая комедия «Дорогой мальчик» (реж. А. Стефанович), научно-фантастические фильмы «Отроки во Вселенной» (реж. Р. Викторов), «Большое космическое путешествие» (реж. В. Селиванов), «Иван да Марья» (реж. Б. Рыцарев) — киностудия им. М. Горького; музыкальные фильмы «Автомобиль, скрипка и собака Клякса» (реж. Р. Быков) — «Мосфильм»; «Царевич Проша» (реж. Н. Кошеверова), «Пятерка за лето» (реж. Л. Макарычев) — «Ленфильм»; «Ласточки прилетают весной» (реж. Х. Ахмар) — «Узбекфильм».

Разнообразны по тематике фильмы, созданные совместно с кинематографистами др. стран: «Москва, любовь моя» (реж. А. Митта, Кензи Есида) — «Мосфильм» и «Тохо-Эйга» (Япония); «Соколово» (реж. О. Ваврa) — «Мосфильм» и «Баррандов-фильм» (ЧССР); «Помни имя свое» (реж. С. Колосов) — «Мосфильм» и «Иллюзион» (ПНР); «Единственная дорога» (реж. В. Павлович) — «Мосфильм» и «Фильм-Данас» (СФРЮ); «Свадьба» (реж. Р. Шаранович) —Киевская киностудия им. А. П. Довженко и «Филмски студио Титоград» (СФРЮ); «Под каменным небом» (реж. К. Андерсен, И. Масленников) — «Ленфильм» и «Тимфильм» (Норвегия).

В документальных фильмах года нашли отражение достижения советского народа в различных областях нар. х-ва страны, опыт передовых предприятий, колхозов, совхозов, соревнующихся за досрочное выполнение 9-й пятилетки. Это полнометражные фильмы «Страна наша Тюмения» (реж. О. Арцеулов) — ЦСДФ; «КамАЗ 1974. Хроника строительства» (реж. Л. Черенцов) — ЛСДФ; «Поэма о Донецком крае» (реж. А. Косинов) — Укрхроника; «Свинарка, пастух и комплекс» (реж. И. Персидский) — Свердловская киностудия; «Здравствуй, земля целинная» (реж. А. Нугманов) — «Казахфильм»; короткометражные фильмы: «Донбасс — Караганда» («Казахфильм»), «Право хозяина» и «Порядок» (ЦСДФ), «Лицом к огню» и «Бригадиры» («Беларусьфильм»), «Рыцари пустыни» («Туркменфильм»), «Двадцать дней жаркого лета» (Свердловская киностудия) и др.

О советской молодежи, о проблемах, связанных с воспитанием молодого поколения, рассказывают полнометражный фильм «Такая молодежь» (реж. В. Трошкин) — ЦСДФ, а также ряд короткометражных фильмов. Строителям БАМ посвящены короткометражные очерки «Даешь БАМ!» (ЦСДФ), «Первые дни Таюры» (Восточно-Сибирская студия кинохроники), «Мы строим БАМ» (Дальневосточная студия хроникально-документальных фильмов), «От Байкала до океана» (ЛСДФ). Актуальные проблемы современной жизни поднимают короткометражные фильмы «Селигер, любовь моя и тревога» (ЦСДФ), «Письмо в газету» и «Каждый год в июне» (ЛСДФ). Полнометражный фильм «Страна и наука» (реж. А. Зенякин, ЦСДФ) посвящен 250-летию АН СССР; полнометражный фильм «Песня» (реж. Л. Гайгалс, Рижская киностудия) — 100-летию Праздника песни в Латвии.

Ряд фильмов посвящен 30-летию победы советского народа в Великой Отечественной войне, в т. ч. полнометражный — «Могилев. Дни и ночи мужества» (реж. И. Вейнерович) — «Беларусьфильм» и короткометражные — «Голоса войны» и «Весна победы» (ЦСДФ), «Солдатки», «Я — крепость, веду бой» («Беларусьфильм»), «Сердце солдата» и «Летите, аисты, летите в Раску» (Укрхроника).

Большое внимание уделили документалисты советской миролюбивой внешней политике, создав на ЦСДФ ряд полнометражных фильмов: «Добро пожаловать! — говорит Куба» (реж. Ю. Монгловский), «Трудные дороги мира» (реж. А. Колошин), «СССР — США: диалог во имя мира» (реж. Ю. Монгловский) и много короткометражных фильмов. О борьбе стран юго-восточной Азии за независимость рассказывает полнометражный фильм «Джунгли остывают от войны» (реж. Е. Вермишева). Тема содружества народов стран социалистического лагеря в центре внимания полнометражных фильмов, созданных на ЦСДФ,— «СЭВ, четверть века спустя» (реж. Е. Легат), «Всегда вместе» и «Монгольская, народная...» (реж. Л. Данилов). Об истории создания «Манифеста коммунистической партии» К. Маркса и Ф. Энгельса и его влиянии на борьбу между-

народного пролетариата за свои права рассказывает полнометражный фильм «Весна человечества» (реж. Г. Асатиани) — Грузинская студия научно-популярных и документальных фильмов.

В научно-популярной кинематографии созданы полнометражные фильмы, посвященные научно-техническому прогрессу: «Космические будни» (реж. Н. Макаров) — «Центрнаучфильм»; «Наступление на рак» (реж. В. Пидпалый) — «Киевнаучфильм» (совм. с НРБ); «Служу моему отечеству» (реж. Н. Левицкий) — «Ленаучфильм». О поисках в области педагогической науки рассказывает полнометражный фильм «Час ученичества» (реж. В. Виноградов)—«Центрнаучфильм»; о первых шагах в науку студентов разных вузов — полнометражный фильм «Вступление» (реж. И. Богуславский) — Свердловская киностудия. Новым важным научным открытиям посвящен ряд короткометражных фильмов: «НОТ в медицине» (Рижская киностудия); «Открытие начинается» («Центрнаучфильм»); «Атом утоляет жажду» («Казахфильм»); «Ветер, вода, почва» и «Хлеб для всей планеты» («Центрнаучфильм»). На медицинские и естественно-научные темы созданы фильмы: «Сигналы из микромира», «Лед и пламень» («Ленаучфильм»); «Шестое чувство», «По законам природы», «А мама меня не любит», «Институт надежды» («Киевнаучфильм»); «Великий парадокс», «Если математики правы...» («Центрнаучфильм»). Искусствоведческая тема нашла свое воплощение в полнометражных фильмах — «Пятый Международный. Заметки о конкурсе» (реж. А. Цинеман) и «Вечно молодой! 150 лет Малому театру» (реж. В. Моргенштерн) — «Центрнаучфильм», а также короткометражных — «Небылицы в лицах» («Ленаучфильм»), «Подвиг баталера Новикова» (о А. Новикове-Прибое), «Сергей Михалков» («Центрнаучфильм»), «Крылья Кенена» о народном акыне («Казахфильм»). О поисках советских зодчих в решении сложных градостроительных задач рассказывают полнометражный фильм «Размышление о городе» (реж. А. Герасимов — «Центрнаучфильм») и короткометражные — «Лазданай. Улица архитекторов» (Литовская киностудия), «Горожане, зодчие и мы» (Грузинская студия).

В апреле в Баку прошел 7-й Всесоюзный кинофестиваль, на котором главная премия присуждена фильму «Калина красная» («Мосфильм»). Первые премии получили художественные фильмы «В бой идут одни „старики“» (киностудия им. А. П. Довженко), «Лютый» («Казахфильм»), «Мелодии Верийского квартала» («Грузия-фильм»); мультфильмы: «Лиса и заяц» («Союзмультфильм») и «Почему плачет облако» («Азербайджанфильм»); документальные: «Повесть о первой весне» и «Позовите меня, доктор» (ЦСДФ), «Закрома» (Рижская киностудия), «Горячий час» (Киностудия научно-популярных и документальных фильмов Узбекистана); научно-популярные фильмы: «Компьютер и загадка Леонардо» («Киевнаучфильм»), «Ленинград, соревнование в действии» («Ленаучфильм»), «Корова, телевизор и индюк» (Грузинская студия научно-популярных и документальных фильмов); киножурнал «На Волге широкой» (Казанская студия). Премии присуждены также режиссерам, сценаристам и актерам.

В 1974 г. прошли 3-й Всесоюзный смотр документальных фильмов о жизни рабочего класса (Тольятти), 5-й Всесоюзный фестиваль спортивных фильмов (Таллин), 4-й Всесоюзный фестиваль с.-х. фильмов (Москва).

Советская кинематография принимала участие во многих международных кинофестивалях (см. раздел Международные музыкальные конкурсы, кинофестивали, выставки).

В 1974 г. киностудия «Мосфильм» и Центр. киностудия детских и юношеских фильмов им. М. Горького в связи с 50-летием со дня основания награждены орденами Октябрьской Революции.

Гос. премии СССР 1974 г. присуждены: А. Медведкину за документально-публицистические фильмы «Склероз совести», «Ночь над Китаем», «Тревожная хроника» (ЦСДФ); И. Фрэзу, В. Железникову, Г. Тутунову, А. Чардынину, И. Бахметьеву за художественный фильм «Чудак из 5 „Б“» (Киностудия им. М. Горького).

Звания Героя Социалистического Труда удостоены режиссеры С. Герасимов и С. Юткевич; звания нар. арт. СССР — Е. Матвеев, Н. Мордюкова, С. Ростоцкий, Л. Смирнова и В. Тихонов. *В. Яковлева.*

Изобразительные искусства

Одним из важнейших событий в жизни художественной общественности страны в 1974 г. была 30-я сессия Академии художеств СССР, посвященная 25-летию преобразования Всероссийской Академии художеств в АХ СССР. Юбилею была посвящена большая выставка произведений художников — членов АХ СССР в Центральном выставочном зале и в залах АХ СССР в Москве (январь — март), а затем в Русском музее в Ленинграде (март — апрель). В связи с успехом выставки в сентябре — ноябре она вновь была показана в Центральном выставочном зале. В экспозиции было представлено ок. 2000 произведений 165 художников. С выставкой ознакомились более 800 тыс. зрителей. 11 ноября выставку посетили руководители партии и правительства. В апреле в Центральном выставочном зале экспонировались произведения, выдвинутые на соискание Гос. премий 1974 г. На ВДНХ в павильоне «Советская культура» продолжался смотр искусства союзных республик. Были открыты выставки произведений изобразительного и декоративного искусства Тадж. ССР, произведений изобразительного искусства Узб. ССР и произведений изобразительного искусства Кирг. ССР, посвященные 50-летию образования республик. Выставки продемонстрировали возросший уровень профессионального мастерства, идейной содержательности творчества большого отряда художников, представляющих различные национальные школы. В течение года были показаны всесоюзные выставки: выставка портрета «Дружба» (ок. 400 работ) в Вильнюсе и Минске, «Страна родная» (ок. 300 работ) в Москве, «Советский гобелен-2» в Риге и Вильнюсе, 5-я выставка эстампа (св. 100 работ) в Минске, изделий художественных промыслов, сувениров и подарочных товаров в Москве (ВДНХ), «Скульптура на открытом воздухе» в Москве (ВДНХ), выставка сатирического рисунка и плаката «Свободу народу Чили!» в Москве. В Центральном музее В. И. Ленина были открыты выставки — «Образ В. И. Ленина в изобразительном искусстве» и «Образ В. И. Ленина в произведениях И. И. Бродского»; в Третьяковской галерее — «Ленинский комсомол в изобразительном искусстве». В залах АХ СССР была показана выставка произведений изобразительного искусства, реставрируемых Гос. Центр. художественной научно-реставрационной мастерской им. академика И. Грабаря. В конце года в Центральном выставочном зале открылась выставка произведений военных художников Студии им. М. Б. Грекова «В боевом строю». Выставка представляла собой творческий отчет Студии за 40 лет ее существования. Вместе с тем выставка явилась началом юбилейных мероприятий, связанных с празднованием в 1975 г. 30-летия со дня победы советского народа в Великой Отечественной войне.

Как и в прошлые годы, было показано много персональных выставок, в т. ч. выставки художников братских республик в Москве: Е. Асламазян (Арм. ССР), А. Степанова (Каз. ССР), Я. Тильберга, У. Земзариса (Латв. ССР), А. Личкуте-Юсенене и Ю. Бальчи-

коциса (Лит. ССР), А. Хаджиева (Туркм. ССР), В. Батюшкова (УССР), Н. Кромашова (Эст. ССР) и др.

Значительно расширилась выставочная деятельность министерств культуры союзных республик, республиканских Союзов художников и практика передвижных выставок. Так, выставка «СССР — наша Родина», созданная на материалах Всесоюзной художественной выставки, посвященной 50-летию образования СССР, продолжала начатый еще в 1973 г. маршрут по городам Урала и Сибири, а затем в Севастополе, Феодосии и Ужгороде. Вторая выставка этого же названия была показана в Астрахани, Ашхабаде, Душанбе и Ташкенте. Передвижная выставка произведений художников Прибалтики экспонировалась в Новосибирске, Челябинске, Ереване. Продолжали свои маршруты художественная выставка «Всегда начеку» (Баку, Тбилиси, Свердловск) и др. Многие десятки выставок эстампа и репродукций были направлены на комсомольские стройки, в сельские районы, отдаленные города Севера, Сибири и Дальнего Востока.

Всего в течение 1974 г. по линии Мин-ва культуры СССР и СХ СССР в различных городах страны демонстрировалось ок. 3 тыс. стационарных и передвижных выставок произведений изобразительного и декоративного искусства. Их посетило ок. 60 млн. чел.

В 1974 г. в Москве был открыт Музей-мастерская С. Коненкова. В экспозиции музея представлены скульптурные эскизы, этюды, законченные произведения.

Существенное развитие в 1974 г. получил обмен культурными ценностями между СССР и зарубежными странами. В первую очередь это касается обмена художественными выставками с социалистическими странами. Так, в СССР с большим успехом прошли Дни польской культуры (апрель). В Центральном выставочном зале была открыта выставка «Шедевры польской живописи 19 — начала 20-го вв.» из коллекций крупнейших польских музеев. После Москвы выставка была показана в Минске. В сентябре прошли Дни культуры НРБ. Выставка «30 лет болгарского социалистического искусства» демонстрировалась в Москве, а затем в Киеве. С интересной выставкой живописи болгарского художника В. Димитрова-Майсторы ознакомились жители Москвы, Риги, Брянска. В Государственном музее изобразительных искусств им. А. С. Пушкина (ГМИИ) была показана замечательная коллекция музеев НРБ «Фракийское искусство и культура болгарских земель», затем эта выставка демонстрировалась в Эрмитаже. В октябре во время Дней культуры ГДР были показаны выставки: «Графика ГДР» (Волгоград и Киев), «Дети в изобразительном искусстве» (Ереван), «Произведения прикладного искусства» (Баку), «Игрушка ГДР» (Москва). Кроме того, в музеях и выставочных залах страны экспонировались выставки: «Современная венгерская графика» и «Искусство чешского барокко» (Ленинград), «Изобразительное искусство Словакии» (Ленинград, Рига, Москва), «Современное чешское стекло» (Киев), «Словацкая иллюстрация для детей» (Москва), «Современное искусство ГДР» (Волгоград), «Современное прикладное искусство СРР» (Москва, Вильнюс), «Современная графика Монголии» (Москва) и др.

Французские музеи показали интересную выставку «Французские шпалеры с 15 века до наших дней» (Ленинград, Москва). В июне — июле в Москве в ГМИИ демонстрировался один из величайших шедевров мировой живописи, произведение Леонардо да Винчи «Портрет Монны Лизы» («Джоконда») из Лувра. В этом же музее была показана выставка «Рисунки фламандских и голландских мастеров 17 в.» (ранее была в Эрмитаже), в Третьяковской галерее — «Итальянская живопись 18 века». Выставка «Немецкий реализм 19-го века» из музеев ФРГ была показана в ГМИИ и Эрмитаже. В Эрмитаже работала выставка английской акварели из Уитвортской картинной галереи Манчестера, в ГМИИ — выставка «Австрийский поэтический реализм».

Значительно увеличилось количество выставок, поступивших из стран Азии и Африки. Так, москвичи познакомились с произведениями живописи художника Магбула Фида Хусейна (Индия), с выставками «Искусство японского быта 15—19-го вв.» из музея Сантори, «Леопольдо Мендес и мастерская народной графики» (Мексика). В Музее искусства народов Востока были показаны выставки «Батики Виды Кейнеман» (Шри-Ланка), «Гвинейское прикладное искусство и живопись», «Живопись, прикладное искусство и ремесла королевства Марокко», «Живопись и прикладное искусство Иордании» и «Декоративное прикладное искусство и ремесла Народной Республики Конго».

В 1974 г.— выставка «Сокровища гробницы Тутанхамона», после показа в Москве, была открыта в Эрмитаже. В Москве и Ленинграде ее посетили св. 2 млн. чел.

Крупнейшим событием культурной и художественной жизни страны явились выставки произведений русского художника и общественного деятеля Н. Рериха в связи со 100-летием со дня его рождения. Выставки включали произведения художника из собраний советских музеев, а также работы, привезенные из Индии сыном художника С. Рерихом. Почти одновременно в Третьяковской галерее открылась выставка живописных работ С. Рериха.

Значительно расширились масштабы организации советских художественных выставок за рубежами нашей страны. Так, в НРБ были показаны выставки «Советский пейзаж из коллекции Третьяковской галереи», «Произведения художников Украины» и «Советская графика»; в ВНР — выставки «Советское художественное стекло и гобелен» и «Живопись П. П. Кончаловского»; в ГДР — «Иллюстрации советских художников к сказкам», «Произведения изобразительного и декоративного искусства Литвы, Латвии, Эстонии», «Графика художников Якутии» и «Графические работы членов Академии художеств СССР». В ПНР демонстрировалась выставка «Произведения изобразительного и декоративного искусства Литвы, Латвии, Эстонии». В ЧССР были направлены выставки «Советский гобелен», «Советская книжная иллюстрация» и «Произведения изобразительного и декоративного искусства Литвы, Латвии и Эстонии» (эта выставка была показана в ВНР и СФРЮ); в ДРВ и КНДР — выставки «Советское изобразительное искусство», а в МНР — выставка произведений художников РСФСР. Продолжался обмен выставками в плане непосредственного сотрудничества музеев. Так ГМИИ показал в Нац. картинной галерее Софии выставку «Искусство Северного Причерноморья в античную эпоху», такая же выставка из коллекций Эрмитажа и ГМИИ была показана в Нац. музее Будапешта.

Большим успехом были отмечены советские выставки изобразительного и декоративного искусства в капиталистических странах. Так, в ФРГ ряд выставок прошел в рамках Дней советской культуры: «Страна и люди» (живопись, скульптура и графика), «Советский плакат» и «Советское медальерное искусство». Во Франции, в Марселе в связи с празднованием юбилея газеты «Марсельеза» были показаны графические работы Кукрыниксов, а в Париже — выставка, посвященная 50-летию установления дипломатических отношений между СССР и Францией. В Италии, в римском музее Палаццо ди Венеция открылась большая выставка «Русская живопись с древнейших времен до наших дней». В Манчестере (Великобритания) была показана выставка «Рисунки западно-европейских и русских мастеров 16—20 вв. из коллекций советских музеев», в Финляндии — выставка произведений русского искусства 10—17 вв. из собр. Эрмитажа и Русского музея. Произведения изобразительного и декоративного искусства художников Средней Азии и Казахстана демонстрировались в Бирме, а советское театрально-декорационное искусство — в Непале. Различные художественные выставки были показаны в Индии, Шри-Ланка, Пакистане, Сингапуре, Малайзии, Индонезии и т. д. Советские художники принимали участие в различных международных выставках.

Среди памятников, открытых в стране в 1974 г., следует упомянуть монументы В. И. Ленину в Ташкенте (скульптор Н. Томский, арх. С. Адылов), в Ленинабаде (скульптор Н. Щербаков, арх. И. Гунст, Л. Верховский и В. Веселовский), в Радомышле (УССР) (скульпторы М. Вронский, А. Олейник, арх. Н. Семененко) и др. Мемориал «Прорыв» в ознаменование подвига партизан Белоруссии, павших в боях с фашистами, открыт близ Ушачей (БССР) (скульптор А. Аникейчик, арх. Ю. Градов и Л. Левин). Открыты памятники: М. Горькому в Тбилиси (скульптор А. Топуридзе, арх. О. Литанишвили), А. Грибоедову в Ереване (скульптор О. Беджанян, арх. С. Кидехцян), кирг. акыну Токтогулу Сатылганову в г. Фрунзе (скульптор Г. Айтиев, арх. А. Исаев), Ю. Гагарину (скульпторы Ю. Орехов, М. Шмаков, арх. В. Петербуржцев и А. Степанов) в г. Гагарине, герою Гражданской войны Г. Котовскому (скульптор Л. Дубиновский, арх. Е. Вулых и Г. Калашников) в Котовске (Молд. ССР) и др.

Ленинская премия 1974 г. присуждена Е. Моисеенко за цикл картин «Годы боевые» («Красные пришли», «Товарищи», «Черешня», «Победа»); Гос. премия СССР — М. Алпатову за труды «Этюды по истории русского искусства», «Сокровища русского искусства 11—16 вв. (живопись)», «Андрей Рублев» и художнику Н. Игнатову за монументальные росписи «Песнь о Грузии» в Пицунде и «Посвящение Пиросмани» в Тбилиси.

Звание Героя Социалистического Труда присвоено В. Касияну, звание нар. художника СССР — С. Григорьеву, А. Грицаю, С. Шишко (УССР), Н. Зиновьеву, П. Мальцеву, Ф. Решетникову, И. Семенову (РСФСР).

А. Халтурин.

Художественная самодеятельность

В 1974 г. в СССР работало св. 800 тыс. кружков и коллективов художественной самодеятельности всех ведомств, в них участвовало св. 14 млн. взрослых и 10 млн. школьников. Более 4 тыс. лучших коллективов страны имеют звание «народный».

В клубных учреждениях системы Мин-ва культуры СССР и профсоюзов насчитывалось 762 тыс. коллективов художественной самодеятельности (12 млн. участников), в т. ч. 156,3 тыс. хоровых (4,5 млн. участников), 117,8 тыс. музыкальных (1,4 млн. участников), 119,6 тыс. драматических (1,5 млн. чел.), 110 тыс. танцевальных (1,2 млн. участников), 12 тыс. изобразительного и прикладного искусства (183 тыс. участников). Коллективами художественной самодеятельности Мин-ва культуры СССР и ВЦСПС дано 3,8 млн. спектаклей и концертов, которые посетило 630 млн. чел.

В 1974 г. в Москве работала Всесоюзная выставка произведений самодеятельных художников «Слава труду!». 1600 самодеятельных художников представили на выставку св. 3000 произведений живописи, скульптуры, графики. Ей предшествовали 50 тыс. республиканских, областных, краевых, городских и районных выставок, в которых приняло участие 200 тыс. самодеятельных художников. По итогам выставки 41 автору и 21 руководителю изостудий присуждены премии. Дипломами Всесоюзного выставочного комитета награждены 323 художника-любителя и 21 изостудия, Союза художников СССР — 84, ЦК ВЛКСМ и АХ СССР — 94 художника.

В 1974 г. в Кишиневе проходил 3-й Всесоюзный фестиваль самодеятельных ансамблей народного танца «Дружба народов». В фестивале приняли участие танцевальные коллективы из всех союзных республик, а также ГДР, ЧССР, НРБ, ВНР, СФРЮ, ПНР и СРР — всего 1575 чел. В дни фестиваля в городах и районах Молдавии дано 152 концерта, которые посетили ок. 200 тыс. чел. Дипломов 1-й степени и большого приза

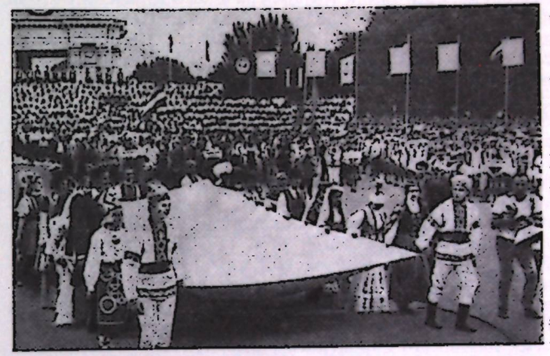

Кишинев. Торжественное открытие 3-го Всесоюзного фестиваля самодеятельных ансамблей народного танца «Дружба народов».

удостоены: ансамбль народного танца Дома культуры им. Ф. Э. Дзержинского МВД Груз. ССР, ансамбль песни и танца «Приетения» Дворца культуры Бендерского шелкового комбината (Молд. ССР), ансамбль танца Дома культуры Орловского сталепрокатного з-да им. 50-летия Октября (РСФСР). Дипломами и призами награждено 13 коллективов.

В 1974 г. на ВДНХ СССР в смотре-конкурсе самодеятельных оркестров народных инструментов и хоров народной песни выступило 45 коллективов из всех союзных республик. 35 оркестров и хоров отмечены дипломами, а их руководители и лучшие исполнители награждены медалями и премиями ВДНХ СССР. Диплома 1-й степени удостоены: Урлукский народный хор Красночикойского р-на Читинской обл., самодеятельный народный хор с. Червоное Сумского р-на Сумской обл. УССР, ансамбль народного искусства Ориссаарского Дома культуры Кингисеппского р-на ЭССР, молодежный хор республиканского Дома народного творчества Арм. ССР, смешанный хор Лимбажского районного Дома культуры Латв. ССР, любительский оркестр русских народных инструментов Тюменского областного Дома народного творчества РСФСР, Еркинкалинский народный оркестр казахских нац. инструментов колхоза им. В. И. Ленина Балыкшинского р-на Гурьевской обл. Каз. ССР, сельская капелла Капсукского районного Дома культуры Лит. ССР, народный инструментальный ансамбль Октемберянского городского Дома культуры Арм. ССР.

В 1974 г. прошли районные, городские, областные, краевые и в некоторых республиках республиканские смотры любительских кинофильмов, посвященные 30-летию победы советского народа в Великой Отечественной войне, конкурсы исполнителей бальных танцев и конкурсы новых советских бальных танцев.

Коллективы художественной самодеятельности принимали участие в международных фестивалях и конкурсах. Народный ансамбль «Нартхаса» Урванского районного Дома культуры Кабардино-Балкарской АССР на фестивале фольклора горных земель в Закопане (ПНР) завоевал высшую награду «Золотой топо-

рик» и диплом лауреата; хор «Аве сол» Дома культуры полиграфистов Риги — 1-ю премию и диплом на конкурсе полифонических хоров в Ареццо (Италия); женский хор АН ЭССР завоевал звание лауреата, награжден дипломом 1-й степени и памятной медалью на конкурсе хоров им. Б. Бартока в Дебрецене (ВНР). Дипломами награждены: ансамбль песни и танца Молодечненского городского Дома культуры Минской обл. на Международном фестивале в Бургасе, посвященном 30-летию социалистической революции в Болгарии, ансамбль песни и танца Кировоградского городского Дома культуры УССР на празднествах газеты «Трибуна люду» в ПНР, ансамбль песни и танца Кировабадского городского Дома культуры Азерб. ССР на празднике, посвященном 30-летию Словацкого национального восстания в ЧССР. Ансамбль песни и танца «Арура» Абашского районного Дома культуры Груз. ССР впервые представлял самодеятельное искусство СССР на Кубе. Успешно выступали на зарубежных фестивалях: русский народный хор Сузунского районного Дома культуры Новосибирской обл. в СФРЮ, ансамбль песни и танца «Днестр» Залещицкого районного Дома культуры Тернопольской обл. (УССР) во Франции и Великобритании, Енисейский народный театр Красноярского края в ЧССР, ансамбль песни и танца «Целинник» Целиноградского городского Дома культуры Каз. ССР в ГДР, ансамбль народного танца «Вынтулец» Бельцкого городского Дома культуры Молд. ССР в НРБ, ансамбль песни и танца «Иоварас» Шяуляйского Дома культуры Лит. ССР в ЧССР, ансамбль песни и танца Истринского районного Дома культуры Московской обл. в Бельгии, фольклорный коллектив Октемберянского районного Дома культуры Арм. ССР в СФРЮ и др.

А. Гавриленко.

17. РАЗВИТИЕ МЕЖДУНАРОДНЫХ КУЛЬТУРНЫХ СВЯЗЕЙ

В 1974 г. СССР поддерживал культурные связи более чем с 70 странами на основе межправительственных соглашений и планов (программ, протоколов) о сотрудничестве. С другими странами обмены проходили путем согласования конкретных мероприятий с правительственными ведомствами, общественными организациями или отдельными партнерами.

В 1974 г. были заключены межправительственные соглашения о сотрудничестве в области культуры с ДРВ (Москва; 11 ноября), СФРЮ (Белград, 24 мая), Сингапуром (Сингапур, 7 ноября) и Коста-Рикой (Сан-Хосе, 23 декабря). С 34 странами подписаны очередные планы (программы, протоколы сотрудничества на 1974 г. или 1974—75 гг.). Кроме того, советские ведомства и организации подписали со своими партнерами соглашения или планы о сотрудничестве на 1974 г. в различных областях культуры.

В течение года за рубеж выезжало св. 20 тыс. советских деятелей искусства и культуры. Многие тысячи зарубежных представителей культуры и искусства приезжали в СССР. По линии Мин-ва культуры СССР в зарубежных странах гастролировало 138 художественных коллективов и 30 артистических групп, ок. 340 солистов. Было показано св. 140 художественных, книжных и архитектурных выставок. В 82 странах проведены фестивали, недели и премьеры советских кинофильмов. С 96 странами состоялись обмены радиопрограммами и с 80 странами телехроникой и телефильмами. В СССР выступало ок. 130 зарубежных художеств. коллективов, св. 30 артистич. групп и ок. 250 солистов, экспонировалось св. 80 выставок, проведено 35 фестивалей, недель и премьер кинофильмов 22 стран.

Как и в предыдущие годы, наиболее эффективно развивалось сотрудничество с социалистическими странами. Очередное совещание министров культуры социалистических стран проведено в Гаване (июнь). Советские деятели культуры и искусства участвовали в творческих симпозиумах в НРБ, ВНР, ГДР, ПНР, ЧССР и СФРЮ. В Москве состоялись теоретические конференции по темам — «Социалистический реализм и современный творческий процесс», «Актуальные проблемы культурно-массовой работы в современном социалистическом обществе» и др., творческие симпозиумы по искусству сценографии, плаката и гобелена, по теме «Архитектура и индустриализация», по теоретическим вопросам народной инструментальной музыки.

Событиями большого общественно-политического значения были Дни культуры ПНР (апрель), СРР (август), НРБ (сентябрь) и ГДР (октябрь) в СССР, посвященные юбилейным датам этих стран, а также Дни советской культуры (ноябрь) в Румынии, проведенные в ознаменование 57-й годовщины Великой Октябрьской социалистической революции. С большим успехом прошел фестиваль русской и советской драматургии в ЧССР.

В 1974 г. возрос обмен художественными коллективами и артистическими группами. В числе 118 коллективов и групп в социалистических странах гастролировали Малый театр, Рижский театр русской драмы, труппа театра оперы и балета «Эстония», симфонический оркестр Ленинградской филармонии п/у Ю. Темирканова в НРБ; грузинский драм. театр г. Рустави, труппа театра оперы и балета БССР, женский хор АН ЭССР в ВНР; МХАТ им. М. Горького, оперная труппа Ленинградского театра им. С. М. Кирова, ансамбль народного танца БССР, ансамбль «Жок» в ГДР; ансамбль танца «Кабардинка», груз. ансамбль «Иверия» на Кубе; ансамбль танца «Лола» (Тадж. ССР), группа артистов балета Ленинградского театра им. Кирова в МНР; ансамбль «Березка», симфонический оркестр Грузинской филармонии, Ленинградский балет на льду, народный оркестр БССР и др. в ПНР; Ленинградский акад. театр драмы им. А. С. Пушкина, ансамбль народного танца СССР, балетная группа ГАБТ СССР в СРР; Красноярский ансамбль танца Сибири, Московский театр сатиры, хоровая капелла им. А. Юрлова, ансамбль «Песняры» (БССР) в ЧССР; балетная труппа Пермского театра им. П. И. Чайковского, Московский драм. театр на Малой Бронной, ансамбль песни и танца Донских казаков в СФРЮ.

В СССР выступали: Народный театр им. И. Вазова, квартет Аврамова, капелла им. Обретенова (НРБ); Будапештский драм. театр им. И. Мадача, балетная труппа Венгерского оперного театра, Будапештский квартет; Лейпцигская опера, Дрезденский квартет (ГДР); музыкальный театр «Эстампас Сесилия Вальдес» и ансамбль песни и танца им. XX годовщины из Кубы; ансамбль песни и танца МНР; ансамбль «Мазовше», симфонический оркестр Варшавской филармонии (ПНР); драм. театр г. Яссы, хор «Мадригал» (СРР); балетная труппа Нац. театра г. Брно, симфонический оркестр Остравской филармонии и камерный ансамбль «Нонет» (ЧССР); драм. театр им. Б. Гавеллы, женский хор «Коллегиум музикум» (СФРЮ) и др.

В социалистических странах было показано 60 выставок, в т. ч.: «Отечественная война 1812 г. в графике», «Современная советская живопись», произведений М. Савицкого — в НРБ; «Искусство Северного Причерноморья в античную эпоху», совместных изданий общественно-политической литературы — в ВНР; «Крестьянские войны XVII—XVIII вв. в России», «Друзья в братской стране» — в ГДР; «Военно-патриотическая тема в советском изобразительном искусстве» — в ДРВ; «Сталинградская битва» и «Сатира в борьбе за мир» — на Кубе; «150 лет Малого театра» — в ПНР; «Новгород, открытый археологами», советской книги — в СРР; «Советская Сибирь», советской общественно-политической литературы — в ЧССР; произведений изобразительного и декоративного искусства республик Прибалтики — в СФРЮ, ГДР, ПНР, ВНР и ЧССР.

В числе выставок, экспонировавшихся в СССР,— «Фракийское искусство и культура болгарских земель», произведений из Будапештского этнографического музея и произведений Й. Немета (ВНР); «История ГДР в плакате», «Современная графика Монголии», «Шедевры польской живописи 19 — начала 20-го вв.», польских художественных тканей; выставка произведений румынских художников; «30 лет Словацкого национального восстания», чехословацкой общественно-политической литературы; произведений из собр. народного музея Белграда и др.

В 1974 г. продолжали развиваться культурные связи СССР с развивающимися странами Азии, Африки и Лат. Америки. В учебных заведениях культуры и искусства, в театрах и балетных труппах этих стран работало более 100 советских специалистов.

По приглашению Мин-ва культуры СССР были приняты 72 делегации деятелей культуры этих стран. В учебных заведениях и учреждениях культуры СССР обучалось и проходило стажировку ок. 130 студентов, аспирантов и стажеров из развивающихся стран.

На гастроли выезжало 30 художественных коллективов и групп артистов, среди них Центральный детский театр в Индию, молодежный ансамбль «Гульдер» (Каз. ССР) в Пакистан и Шри-Ланка, две группы артистов в страны Юго-Восточной Азии, ансамбль «Березка» в Алжир и Тунис, Воронежский русский хор в Ливан и Турцию, ансамбль «Сувенир» в Афганистан, Ирак и Сирию, труппа артистов балета Одесского театра в АРЕ, три группы артистов в страны Африки, ансамбль народного танца Украины, ансамбль «Кабардинка», Каунасский театр кукол, группа артистов балета ГАБТ СССР и др. в страны Лат. Америки.

В СССР выступало 20 художественных коллективов и 25 солистов из 18 стран, в т. ч. группа мастеров искусств Индии, камерный оркестр из Ирана, ансамбль танца из Пакистана, ансамбль национального танца Ирака, ансамбль танца «Натасин» (Лаос), ансамбль танца Шри-Ланка, танцевальный ансамбль «Каракалла» (Ливан), музыкально-танцевальный ансамбль из Марокко, ансамбли танца из НРК и Замбии, ансамбль «Аргентинское танго», ансамбль «Танцы Венесуэлы», хор Нац. ун-та и квартет «Мехико» из Мексики, ансамбль «Лос Парагвайос» и др.

В странах Азии, Африки и Лат. Америки было показано ок. 30 выставок. В СССР экспонировались выставки: произведений исламского искусства из АРЕ, произведений Николая и Святослава Рериха из Индии, прикладного искусства Алжира, Гвинеи и Марокко, изобразительного и прикладного искусства из Заира, Конго и Того; «Искусство Непала»; художников Пакистана, «Шедевры искусства Ирана» и др.

В культурных связях с капиталистическими странами значительным событием года явился обмен муз. фестивалями. Во Франции был проведен 2-й фестиваль русской и советской музыки, а в СССР — фестиваль французской музыки. Фестиваль русской и советской музыки был проведен и в Италии. Большая культурная программа была осуществлена в Дюссельдорфе на Торгово-промышленной выставке СССР, где прошли концерты Северного русского хора, ансамбля «Классический балет» и спектакли Центрального театра кукол.

В капиталистических странах показало свое искусство св. 70 художественных коллективов и артистических групп, в т. ч.: Ленинградский Большой драм. театр им. М. Горького и Ленинградский симфонический оркестр п/у Е. Мравинского в ФРГ; балетные труппы ГАБТ СССР в Великобритании; прошли гастроли театра им. К. С. Станиславского и В. И. Немировича-Данченко в Италии и Японии; Киевского театра им. Т. Г. Шевченко в Японии; Пермского театра им. П. И. Чайковского в Австрии; симфонического оркестра СССР в Австрии, Италии и ФРГ; Большого симфонического оркестра Всесоюзного радио и телевидения в Норвегии и Швеции; Камерного оркестра Московской филармонии в Бельгии, Италии, ФРГ и Швейцарии; ансамбля скрипачей ГАБТ СССР, ансамбля народного танца СССР в США; квартета им. С. С. Прокофьева в Испании, Португалии и Японии; квартета им. А. П. Бородина в Великобритании, ФРГ, Франции, Испании и Люксембурге; Краснознаменного ансамбля песни и пляски Советской Армии в Бельгии, Люксембурге, Нидерландах и Франции; русского хора п/у А. Свешникова во Франции и Японии; хоровой капеллы им. А. Юрлова в Италии и Франции; ансамбля танца Груз. ССР в Австралии и Новой Зеландии; хора им. Пятницкого в Финляндии; Воронежского русского народного хора в Ирландии и Мальте и мн. др.

В СССР гастролировало 27 художественных коллективов, среди них: Венский симфонический оркестр, драм. театр «Проспект» (Великобритания), театр «Ла Скала» (Италия), балет М. Росса (Испания), симфонический оркестр «Концертгебау» (Нидерланды), «Сити сентер Джоффри балет» (США), Нац. драм. театр из Хельсинки и группа балета Нац. финской оперы, театр «Компани дю котурн», Марсельская балетная труппа и Страсбургский филармонический оркестр (Франция), Цюрихский камерный оркестр, Мюнхенский филармонический оркестр и др.

В капиталистических странах экспонировалось св. 35 выставок, в т. ч.: грузинской чеканки И. Очиаури в Австрии; «Рисунки русских мастеров 18 — 19-го вв.» в Великобритании; янтаря и прикладного искусства Лит. ССР в Дании; советского изобразительного искусства, советского плаката и советской книги в ФРГ; произведений И. Глазунова, советского плаката в Финляндии; произведений русских художников и мастеров современной советской живописи, советского плаката и др. во Франции; произведений из собр. Эрмитажа в Японии и др. В СССР были показаны выставки: «Австрийский поэтический реализм»; английской акварели из Уитвортской галереи; «Итальянская живопись 18-го века»; картина Леонардо да Винчи «Джоконда» (Франция); «Немецкий реализм 19-го века» (ФРГ); выставка рисунков фламандских и нидерландских мастеров 17-го в.; «Искусство японского быта 15 — 19-го вв.» и др.

Советские деятели культуры и искусства приняли активное участие во многих международных культурных мероприятиях: международных кинофестивалях, музыкальных конкурсах и художественных выставках. Только молодые советские исполнители в 10 международных конкурсах завоевали 12 первых, 14 вторых, 4 третьих премий и 5 дипломов. Советская кинематография была представлена в 60 международных кинофестивалях.

В 1974 г. в СССР были проведены: 5-й музыкальный конкурс им. П. И. Чайковского; 3-й кинофестиваль стран Азии и Африки; 8-й телефорум Интервидения; 16-й и 17-й телепросмотры для стран — членов ОИРТ и Интервидения и др.

В. Прохоров.

18. ПЕЧАТЬ

Книги и брошюры. В 1974 г. в СССР была учтена 86 771 книга и брошюра тиражом 1 694 689 тыс. экз. (17 531 118 тыс. печатных листов-оттисков). Книги и брошюры были изданы на 61 языке народов СССР и на 46 языках народов зарубежных стран.

В 1974 г. массовой политической литературы вышло 5 306 изданий тиражом 171 691 тыс. экз.; научной литературы — 14 490 изданий тиражом 28 081 тыс. экз.; научно-популярной — 2392 издания тиражом 77 100 тыс. экз.; учебной (для всех видов обучения) — 9 650 изданий тиражом 401 511 тыс. экз.; художественной (для взрослых) — 5 107 изданий тиражом 203 998 тыс. экз.; детской — 2 975 изданий тиражом 420 848 тыс. экз.; справочной — 5 265 изданий тиражом 70 278 тыс. экз., в т. ч. словарей — 33 тиражом 4576 тыс. экз. Из энциклопедических изданий вышли: «Большая Советская Энциклопедия», тт. 15—18; «Ежегодник БСЭ 1974 г.», «Историческая энциклопедия», т. 15; «Музыкальная энциклопедия», т. 2; «Армянская Советская Энциклопедия», т. 1; «Туркменская Советская Энциклопедия», т. 1; «Молдавская Советская Энциклопедия», т. 4; «Белорусская Советская Энциклопедия», тт. 10—11, и др.

Выпуск журналов и других продолжающихся изданий в союзных республиках в 1974 г.

Союзные республики	Число изданий	Количество номеров в год	Разовый тираж, тыс. экз.	Годовой тираж, тыс. экз.	Печатные листы-оттиски, тыс.	Количество экз. на 100 чел. населения*
Азербайджанская ССР	135	882	1695	31766	80899	31
Армянская ССР	114	929	925	16307	53237	34
Белорусская ССР	151	946	2098	36048	131026	23
Грузинская ССР	124	759	1540	30350	51146	31
Казахская ССР	167	1056	3112	48623	172875	22
Киргизская ССР	51	540	932	28368	47243	29
Латвийская ССР	132	1146	2321	52515	167848	94
Литовская ССР	171	1249	2572	40836	204383	79
Молдавская ССР	52	574	1302	35903	81337	34
РСФСР	5154	42420	149316	2293262	13091226	112
Таджикская ССР	51	506	704	17414	32125	21
Туркменская ССР	30	376	491	10471	19302	20
Узбекская ССР	130	1265	5409	124698	311840	40
Украинская ССР	506	2581	11933	218236	840457	25
Эстонская ССР	156	1148	1339	24431	76798	94

* Расчеты сделаны исходя из разового тиража. В среднем в СССР приходилось на 100 чел. населения 74 экз.

Издательства. В 1974 г. книги и брошюры выпускали 193 издательства (в т. ч. 55 центральных и 138 республиканских и прочих местных), а также многие отдельные организации, учреждения, учебные заведения и т. д. Из общего числа издательств учитывалось: а) Главной редакцией общественно-политической литературы Госкомиздата СССР 25 издательств, в т. ч. 13 издательств, непосредственно подчиненных Госкомиздату, 3 издательства двойного подчинения (т. е. своему ведомству и Госкомиздату) и 9 издательств общественных организаций и ведомства; б) Главной редакцией научно-технической литературы 21 издательство, в т. ч. 17 издательств, непосредственно подчиненных Госкомиздату, 1 издательство двойного подчинения и 3 издательства общественных организаций и ведомств; в) Главной редакцией художественной литературы 9 издательств, в т. ч. 5 издательств, непосредственно подчиненных Госкомиздату, 1 издательство двойного подчинения и 3 издательства общественных организаций и ведомств; г) Главному управлению республиканских и областных издательств 138, в т. ч. 104 издательства, непосредственно подчиненных Госкомиздату, 30 издательств двойного подчинения и 4 издательства общественных организаций и ведомств.

Выпуск книг и брошюр в союзных республиках в 1974 г.

Союзные республики	Число книг и брошюр	Тираж, тыс. экз.	Печатные листы-оттиски, тыс.	Количество экз. на 100 чел. населения*
Азербайджанская ССР	1304	12400	130936	223
Армянская ССР	1078	9382	132794	340
Белорусская ССР	3102	30835	337561	332
Грузинская ССР	2340	16417	209723	335
Казахская ССР	2061	24184	263414	172
Киргизская ССР	940	7798	93392	239
Латвийская ССР	2430	15024	170046	609
Литовская ССР	1862	18017	174151	550
Молдавская ССР	1897	14339	179720	379
РСФСР	54947	1333232	13756001	1000
Таджикская ССР	854	6295	67396	189
Туркменская ССР	482	4412	48736	179
Узбекская ССР	2269	33577	386886	249
Украинская ССР	8814	153506	1460650	315
Эстонская ССР	2391	15271	139712	1072

* По СССР в целом приходилось на 100 чел. населения 672 экз. книг и брошюр.

В общем выпуске книжной продукции в 1974 г. в СССР на долю издательств, непосредственно подчиненных Госкомиздату, приходилось 32,1% (27 818 книг и брошюр), 68,8% тиража (1 165 873 тыс. экз.) и 71,3% листажа (12 496 299 тыс. печатных листов-оттисков); на долю издательств двойного подчинения — 6,9% всех изданий книжной продукции (5 987 книг и брошюр); на долю издательств общественных организаций и ведомств — 14,1% (12 194 книги и брошюры, в т. ч. изданные газетно-журнальными издательствами).

Всеми издательствами СССР в 1974 г. было выпущено 53,1% всех книг и брошюр, 93,2% тиража и 97,4% листажа. Прочие отдельные организации, учреждения, учебные заведения и др. выпустили 40 772 книги и брошюры (46,9%) тиражом 116 652 тыс. экз. (6,8%) и листажом 462 093 тыс. печатных листов-оттисков (2,6%).

Журналы и другие продолжающиеся издания. В 1974 г. в СССР выходило 7124 журнала и продолжающихся изданий количеством 56 377 номеров в год, разовым тиражом 185 689 тыс. экз., годовым тиражом 3 009 228 тыс. экз. и листажом 15 361 742 тыс. печатных листов-оттисков.

Из общего числа журналов и продолжающихся изданий выходило 1292 журнала (13 789 номеров в год, разовым тиражом 154 566 тыс. экз., годовым тиражом 2 227 653 тыс. экз. и листажом 13101434 тыс. печатных листов-оттисков); 55 блокнотов агитатора (1302 номера в год, разовым тиражом 988 тыс. экз., годовым тиражом 24 533 тыс. экз. и листажом 40 682 тыс. печатных листов-оттисков); 2494 сборника, «Трудов», «Ученых записок» и т. п. (6035 номеров в год, разовым тиражом 5606 тыс. экз., годовым тиражом 14 409 тыс. экз. и листажом 151 822 тыс. печатных листов-оттисков); 3282 бюллетеня (35 227 номеров в год, разовым тиражом 23 029 тыс. экз., годовым тиражом 706 633 тыс. экз. и листажом 1 694 304 тыс. печатных листов-оттисков).

Журналы и продолжающиеся издания в 1974 г. издавались на 44 языках народов СССР и на 21 языке народов зарубежных стран. Средний разовый тираж массовых журналов составил (в млн. экз.): «Работница» — 12,6, «Здоровье» — 11,5, «Крестьянка» — 6,4, «Мурзилка» — 5,7, «Крокодил» — 5,6, «Веселые картинки» — 5,3, «Человек и закон» — 3,4, «Наука и жизнь» — 3,0, «Юный натуралист» — 2,6, «Юность» — 2,6, «Вокруг света» — 2,5, «За рулем» — 2,4, «Огонек» — 2,1, «Комсомольская жизнь» — 2,0, «Политическое самообразование» — 2,0, «Советский экран» — 1,9, «Техника молодежи» — 1,7, «Пионер» — 1,6, «Роман-газета» — 1,5, «Агитатор» — 1,4, «Семья и школа» — 1,3, «Сельская молодежь» — 1,2, «Смена» — 1,2, «Партийная жизнь» — 1,1.

Газеты. В 1974 г. в СССР выходило 8 172 газеты (с колхозными и низовыми) количеством 963 104 номера в год, разовым тиражом 164 471 тыс. экз. и годовым тиражом 37 023 690 тыс. экз. Из общего числа газет — 29 всесоюзных, 156 республиканских, 309 краевых, областных и окружных, 95 автономных республик и областей, 647 городских, 2905 районных, 3080 низовых, 951 колхозная и др.

Газеты издавались на 56 языках народов СССР и на 10 языках народов зарубежных стран. В 1974 г. средний разовый тираж отдельных газет составлял (в млн. экз.): «Правда» — 10,6, «Комсомольская правда» — 9,5, «Пионерская правда» — 9,5, «Известия» — 8,0, «Сельская жизнь» — 7,7, «Труд» — 7,5, «Советский спорт» — 3,8, «Советская Россия» — 2,7, «Литературная газета» — 1,9, «Учительская газета» — 1,4, «Медицинская газета» — 1,2, «Советская торговля» — 1,1.

Выпуск газет в союзных республиках в 1974 г. (включая колхозные газеты)

Союзные республики	Число изданий	Количество номеров в год	Разовый тираж, тыс. экз.	Годовой тираж, тыс. экз.	Количество экз. на 100 чел. населения*
Азербайджанская ССР	119	15914	2595	499335	47
Армянская ССР	80	9645	1460	236181	53
Белорусская ССР	177	25963	4585	787266	49
Грузинская ССР	141	18358	3068	661803	63
Казахская ССР	397	58466	4970	988185	35
Киргизская ССР	99	11208	1147	223651	35
Латвийская ССР	81	10162	1402	299098	57
Литовская ССР	104	13456	1952	385775	60
Молдавская ССР	132	14493	1829	327598	48
РСФСР	4410	581729	110342	26821609	83
Таджикская ССР	61	8608	1087	217532	33
Туркменская ССР	31	4415	795	152262	32
Узбекская ССР	252	33377	4230	831046	31
Украинская ССР	2053	151604	23897	4348219	49
Эстонская ССР	35	5706	1112	244130	78

* Расчеты сделаны исходя из разового тиража. В СССР на 100 чел. населения приходилось 63 экз.

19. ТЕЛЕВИДЕНИЕ И РАДИОВЕЩАНИЕ

В 1974 г. **телевизионным вещанием** была охвачена территория СССР, где проживает ок. 73% населения; объем телевизионного вещания составил св. 1900 *час* в сутки. Осуществляет вещание 131 организация (комитеты по телевидению и радиовещанию и студии телевидения). В распространении телевизионных программ применяются наземные и космические средства связи.

Наземная приемо-передающая сеть включает в себя, помимо программных телецентров, более 1550 ретрансляционных станций. В 1974 г. введены новые ретрансляторы в Саратовской, Нахичеванской, Магаданской обл., в Бурятии, Казахстане, на Сахалине и в других отдаленных и труднодоступных районах. В 1974 г. протяженность линий радиорелейных передач превысила 100 тыс. *км*.

Дальнейшее развитие получила космическая телевизионная связь. Построены новые приемные станции «Орбита» в Тюменской, Мангышлакской обл., Якутии. В рамках международной организации «Интерспутник» в 1974 г. начали действовать прямые телевизионные связи с Польшей и Чехословакией.

Расширилась сеть многопрограммного вещания. В 1974 г. началось вещание по двум телевизионным программам в Ереване и Петропавловске-Камчатском. В 120 городах возможен прием цветных передач из Москвы. Помимо Москвы, цветные передачи готовят в Ленинграде, Киеве, Ташкенте, Баку, Ереване, Тбилиси, Таллине. В 1974 г. первые цветные передачи состоялись в Минске, Кишиневе, Риге, Волгограде.

У населения страны насчитывается ок. 55 млн. телевизоров, из них более 500 тыс. цветных. В среднем 98 телевизоров приходится на каждые сто семей, живущих в зоне уверенного приема передач.

Центральное телевидение ведет вещание по шести программам. Среднесуточный объем вещания составил в 1974 г. св. 48 *час*. Первая программа — основная общесоюзная информационная, общественно-политическая, художественная и познавательная. Среднесуточный объем 12 *час*. Вторая программа — информационно-публицистическая, художественная и познавательная. Зона действия программы в 1974 г. значительно увеличилась: программа транслируется телестанциями более чем 20 областей Европейской части СССР. Среднесуточный объем вещания — 6 *час*. Третья программа — учебная и научно-популярная, среднесуточный объем 6,1 *час* (в 1973 г. — 5 *час*); принимается в 13 областях. Четвертая программа — художественная, состоит в основном из повторных передач. Среднесуточный объем 3,5 *час*.

Программа «Восток» дублирует первую программу для республик Средней Азии, ряда областей Казахстана, Алтайского края, Оренбургской обл.; среднесуточный объем 12 *час*. Программа «Орбита» формируется из основных передач первой программы, передается при помощи космических средств связи в районы Сибири, Дальнего Востока, Крайнего Севера, ряда областей республик Средней Азии и Казахстана; среднесуточный объем составляет 8,9 *час*.

Главным в телевизионных программах 1974 г. явился показ самоотверженного труда советских людей над осуществлением планов четвертого года 9-й пятилетки. Эта тема нашла отражение в передачах «На стройках пятилетки», «Встречный план в действии», «Сельский час», в новой рубрике «Экономика и благосостояние народа», в циклах «Поиск», «От всей души», «Москва и москвичи», «БАМ — трасса мужества», «Мы — молодые хозяева земли» и др. Большое место заняли материалы, посвященные 17-му съезду ВЛКСМ, выборам в Верховный Совет СССР, 20-летию освоения целинных и залежных земель, полувековому юбилею Молдавии, Таджикистана, Узбекистана, Туркмении, Киргизии, 30-летию Победы советского народа в Великой Отечественной войне 1941—45 гг.

Передачи «Мир социализма», «Международная панорама», новая передача «9-я студия» содержали показ внешнеполитической деятельности советского государства по претворению в жизнь Программы мира. Широкое освещение получили важнейшие международные события, прежде всего визиты Л. И. Брежнева на Кубу, в ПНР, ГДР, МНР, ФРГ, Францию и США. В 1974 г. впервые были показаны новые художественные телефильмы «Совесть», «Моя судьба», «Таня», «Рожденная революцией» и др.

Премия Ленинского комсомола 1974 г. присуждена создателям художественного телевизионного фильма «Как закалялась сталь».

Большим событием 1974 г. явился проходивший в Донецке 1-й Всесоюзный фестиваль телевизионных фильмов о рабочем классе. Главный приз присужден фильму ленинградского телевидения «Токарь».

На проходившем в Калининграде в честь 50-летия советского морского флота 6-м Всесоюзном фестивале документальных телефильмов «Человек и море» глав-

ный приз «Янтарный парус» заслужила программа Приморского телерадиокомитета.

На 11-м Международном фестивале телевизионных фильмов в Праге Большой приз Интервидения получила советская картина «Двое в пути». На 17-й Международной неделе документальных и короткометражных фильмов для кино и телевидения в Лейпциге приз «Золотой голубь» завоевал телефильм «Токарь», приз «Серебряный голубь» — фильм «Камарадас — товарищи!». На 7-м Международном фестивале «Человек и море» в Юрмале главный приз «Янтарная волна» получили советские телефильмы «Женщина с острова Кихну» и «Тюлени». Лучшим телефильмом на 30-м юбилейном фестивале спортивных фильмов в Кортина д'Ампеццо признан советский фильм «Урок гимнастики».

Радиовещанием охвачена практически вся территория Советского Союза; проводное вещание охватывает населенные пункты, где проживает до 97% населения. Осуществляют вещание 166 комитетов по телевидению и радиовещанию и радиоредакций; среднесуточный объем вещания для населения СССР составляет свыше 1000 *час*. Более чем в 450 городах можно принимать по радиотрансляционной сети три программы.

Всего насчитывалось у населения СССР в 1974 г. свыше 60 млн. радиоприемников и свыше 50 млн. репродукторов.

Центральное внутрисоюзное радио ведет вещание по 8 основным программам в среднесуточном объеме свыше 150 *час*.

Первая программа — основная информационная, общественно-политическая, художественная и познавательная; среднесуточный объем 20 *час*. Вторая программа («Маяк») — круглосуточная информационная и музыкальная; третья программа — художественно-познавательная, среднесуточный объем ок. 15 *час*. Четвертая программа — музыкальная, среднесуточный объем 8,4 *час*. Пятая программа — круглосуточная информационная, общественно-политическая и художественная для советских граждан, находящихся за пределами СССР.

Имеются три дубля первой программы: для Западной Сибири, республик Средней Азии и Казахстана (среднесуточный объем 20 *час*), для Восточной Сибири (20 *час*), для Дальнего Востока (20 *час*).

Тема современности, показ трудового подвига советского народа, освещение хода Всесоюзного социалистического соревнования заняли главное место в радиопередачах «Рабочая радиогазета», «Земля и люди», «Летопись трудовой славы», в новом цикле «О времени и о себе»; в программах радиостанции «Юность», новых специальных выпусках «Маяка» для строителей БАМ. Наш современник стал героем новых радиоспектаклей «Судьба», «Сегодня и всегда» и др.

Телевидение СССР поддерживает контакты более чем с 70 странами, радио СССР — с 95 странами, являясь членами Международной организации по радиовещанию и телевидению (ОИРТ). Телевидение СССР — член международных организаций «Интервидение», «Евровидение», «Интерспутник». В 1974 г. международные связи советского телевидения и радиовещания получили дальнейшее развитие. Подписаны соответствующие соглашения с теле- и радиоорганизациями ЧССР, НРБ, США, Канады, Италии, Афганистана.

В 1974 г. Центральным телевидением было получено св. 1 млн. 500 тыс. писем, Всесоюзным радио — ок. 512 тыс. писем.

Руководство деятельностью советского телевидения и радиовещания осуществляют Государственный комитет Совета Министров СССР по телевидению и радиовещанию, республиканские, краевые и областные комитеты.

Р. Олюнин.

20. НАРОДНОЕ ОБРАЗОВАНИЕ И КУЛЬТУРНО-ПРОСВЕТИТЕЛЬНЫЕ УЧРЕЖДЕНИЯ

Число обучавшихся в СССР в 1974/75 учебном году, включая все виды обучения, составило ок. 85,8 млн. чел., в т. ч. учащихся общеобразовательных школ всех видов — св. 49 млн. чел., средних специальных учебных заведений — 4,5 млн. чел., студентов высших учебных заведений — 4,8 млн. чел.; обучались новым профессиям и повышали свою квалификацию непосредственно на предприятиях, в учреждениях и организациях, а также в колхозах 25,1 млн. чел.

В 1974 г. восьмилетнюю школу окончили 5,3 млн. чел., из них 92% продолжают обучение в средней школе, а также в других учебных заведениях, дающих среднее образование. Среднее образование получили свыше 4 млн. чел. (на 300 тыс. больше, чем в 1973 г.). В школах и группах продленного дня находилось 6,8 млн. учащихся, или на 7% больше, чем в 1973 г.

В 1974 г. высшие учебные заведения окончили ок. 700 тыс. чел., средние специальные уч. заведения — св. 1,1 млн. чел.

Выпуск специалистов из вузов по отраслевым группам учебных заведений (тыс. чел.)

	1970 г.	1972 г.	1973 г.	1974 г.
Число окончивших вузы — всего	630,8	684,3	692,3	693,5
в том числе:				
промышленности и строительства	214,2	250,4	252,6	252,2
транспорта и связи	28,2	31,2	32,8	32,6
сельского х-ва	68,7	59,6	59,6	59,7
экономики и права	50,9	54,5	55,3	58,0
здравоохранения, физической культуры и спорта	42,9	53,3	53,0	53,2
просвещения	219,2	227,6	231,6	230,1
искусства и кинематографии	6,7	7,7	7,4	7,7

В 1974 г. средние специальные учебные заведения окончили св. 1,1 млн. чел., в т. ч. средние специальные учебные заведения промышленности и строительства — 454,8 тыс. чел., транспорта и связи — 92,0 тыс. чел., с. х-ва — 175,5 тыс. чел., экономики и права — 157,2 тыс. чел., здравоохранения, физической культуры и спорта — 134,5 тыс. чел., просвещения — 107,5 тыс. чел., искусства и кинематографии — 24,6 тыс. чел.

В высшие учебные заведения принято 963 тыс. чел., из них на дневные отделения 566 тыс. чел. В средние специальные уч. заведения принято 1377 тыс. чел., из них 878 тыс. на дневные отделения.

К концу 1974 г. высшее и среднее (полное и неполное) образование имело 75% населения, занятого в народном хозяйстве. Численность научных работников на конец 1974 г. составила 1168 тыс. чел., из них 309 тыс. имеют ученую степень кандидата наук и 32 тыс.— ученую степень доктора наук.

Общеобразовательные школы, средние специальные учебные заведения и численность учащихся в них по союзным республикам (на начало 1974/75 уч. г.)

	Число общеобразовательных школ всех видов, тыс.	В них учащихся, тыс.	Число средних спец. уч. заведений	В них учащихся, тыс.
СССР	171,7	49039	4286	4477,8
Азербайджанская ССР	4,7	1636	77	71,5
Армянская ССР	1,6	687	64	51,7
Белорусская ССР	9,4	1804	131	152,7
Грузинская ССР	4,4	1034	95	50,3
Казахская ССР	9,9	3417	207	226,2
Киргизская ССР	1,8	854	37	42,7
Латвийская ССР	1,1	374	54	40,9
Литовская ССР	3,0	629	78	67,7
Молдавская ССР	2,1	816	47	53,0
РСФСР	91,6	23939	2477	2673,0
Таджикская ССР	3,1	914	38	38,2
Туркменская ССР	1,8	654	30	28,6
Узбекская ССР	9,5	3737	183	176,8
Украинская ССР	27,0	8325	731	779,9
Эстонская ССР	0,7	219	37	24,6

Высшие учебные заведения и число студентов в них по союзным республикам (на начало 1974/75 уч. г.)

	Число высших уч. заведений	В них студентов, тыс.
СССР	842	4750,9
Азербайджанская ССР	16	97,7
Армянская ССР	12	53,2
Белорусская ССР	30	153,0
Грузинская ССР	19	83,6
Казахская ССР	46	210,4
Киргизская ССР	9	49,1
Латвийская ССР	10	44,0
Литовская ССР	12	60,8
Молдавская ССР	8	43,2
РСФСР	475	2797,7
Таджикская ССР	9	48,5
Туркменская ССР	6	30,2
Узбекская ССР	42	239,3
Украинская ССР	142	818,0
Эстонская ССР	6	22,2

Число массовых библиотек, книг и журналов в них, клубных учреждений и музеев по союзным республикам (на конец 1974 г.)

	Массовые библиотеки		Клубные учреждения, тыс.	Музеи (включая филиалы)
	Число библиотек, тыс.	в них книг и журналов, млн. экз.		
СССР	130,8	1509,9	134,3	1259
Азербайджанская ССР	3,3	26,0	2,6	40
Армянская ССР	1,3	11,6	1,1	35
Белорусская ССР	7,2	68,9	6,3	55
Грузинская ССР	3,8	25,1	2,2	78
Казахская ССР	8,8	79,7	7,7	36
Киргизская ССР	1,5	12,1	1,1	7
Латвийская ССР	1,4	17,7	1,0	62
Литовская ССР	2,7	21,5	1,4	34
Молдавская ССР	2,0	18,0	1,8	28
РСФСР	62,1	848,3	76,9	639
Таджикская ССР	1,4	9,0	1,2	6
Туркменская ССР	1,3	7,1	0,9	8
Узбекская ССР	6,2	38,1	3,7	29
Украинская ССР	27,1	317,9	25,9	151
Эстонская ССР	0,7	8,9	0,5	51

21. ЗДРАВООХРАНЕНИЕ

В 1974 г. число больничных учреждений составляло св. 25 тыс. Численность врачей всех специальностей возросла за год на 33 тыс. и составила почти 800 тыс. Число коек в больничных учреждениях увеличилось на 71 тыс. и составило 2,9 млн.

Число мест в санаториях, домах отдыха и пансионатах увеличилось за год на 45 тыс., на туристских базах — на 32 тыс., на базах отдыха — на 40 тыс.

В санаторно-курортных учреждениях, домах отдыха, на туристских базах лечилось и отдыхало 40 млн. трудящихся и членов их семей.

Численность врачей и число больничных коек по союзным республикам в 1974 г. (на конец года; тыс.)

	Численность врачей всех специальностей (оценка)	Число больничных коек
СССР	800	2937,4
Азербайджанская ССР	15,5	54,0
Армянская ССР	9,0	24,5
Белорусская ССР	27,4	104,5
Грузинская ССР	19,1	48,3
Казахская ССР	37,2	173,3
Киргизская ССР	7,8	36,7
Латвийская ССР	9,4	31,0
Литовская ССР	10,8	35,4
Молдавская ССР	9,6	40,0
РСФСР	452,0	1612,8
Таджикская ССР	6,6	32,6
Туркменская ССР	5,9	24,8
Узбекская ССР	33,4	139,2
Украинская ССР	151,1	564,4
Эстонская ССР	5,2	15,9

22. ФИЗИЧЕСКАЯ КУЛЬТУРА И СПОРТ

В 1974 г. физической культурой и спортом в СССР занималось 48 млн. чел. Важнейшими спортивными событиями года были — 3-я зимняя Спартакиада народов СССР, 2-е Всесоюзные сельские спортивные игры, 13-я Всесоюзная спартакиада школьников, 14-я Всесоюзная спартакиада учебных заведений профтехобразования, 1-й чемпионат СССР по многоборью ГТО. Советские спортсмены выступили на 66 чемпионатах мира и Европы и завоевали 179 золотых медалей.

Чемпионы СССР. Автоспорт. Кольцевые гонки на легковых автомобилях: группа 1, класс VII (до 1300 см³) — Ю. Крюков (РСФСР), класс VIII (до 16 000 см³) — Я. Лукьянов (РСФСР), класс X (до 2500 см³) — А. Замыслов (М.), группа 2, классы VII и VIII (до 1600 см³) — В. Олека (Лит. ССР); на гоночных машинах: формула I — Х. Саарм (ЭССР), II — В. Греков (РСФСР), III — В. Барковский (М.), IV — Т. Напа (Латв. ССР). Ралли: класс до 1300 см³ — К. Гирдаускас и А. Гирдаускас (Лит. ССР), до 1600 см³ — А. Шишков и М. Титов (М.), до 2500 см³ — И. Вайтенас и Э. Повилайтис (Лит. ССР). Картинг: класс до 125 см³ — Р. Акопов (Груз. ССР), 125 см³ (всесоюзный) — В. Иванченко (РСФСР), 125 см³ (международный) — М. Рябчиков (М.), 175 см³ — Р. Акопов. Кросс: класс I («ГАЗ-69», «УАЗ-69») — В. Карпов (М.), II («ГАЗ-51») — Х. Томас (Латв. ССР), IV («ЗИЛ-130») — А. Сидоров (М.). Автомобильное многоборье: класс «ГАЗ-51» — В. Сенин (РСФСР), класс «ГАЗ-24» — Н. Любимов (УССР). Гонки по ипподрому: класс I до 1300 см³ («ВАЗ-2101») — Ю. Козлов (М.), класс II до 1600 см³ («ВАЗ-2103») — Э. Пистунович (РСФСР), класс III до 2500 см³ («ГАЗ-21») — В. Юшин (М.), четвертая группа («Москвич»-412)— В. Бубнов (М.). Акробатика. Прыжки: женщины — Н. Маслобойщикова (РСФСР), мужчины — А. Базылев (БССР). Парные упражнения: женщины — В. Зелепукина и Т. Бурлакова (РСФСР), мужчины — В. Сковородкин и М. Смирнов (РСФСР). Групповые упражнения: женщины — Т. Дубровина, Л. Гуляева и Т. Саблина (РСФСР), мужчины — Л. Песок, Ю. Мотренко, В. Мотренко и А. Джиджавадзе (РСФСР). Смешанные парные упражнения: Г. Савельева и Ю. Савельев (РСФСР). Бадминтон. Женщины: одиночный разряд — Л. Маркова (Л.), парный разряд — Л. Маркова и Р. Кульль (ЭССР). Мужчины: одиночный разряд — К. Вавилов (УССР), парный разряд — К. Вавилов и Н. Пешехонов (УССР); смешанный разряд — Г. Дамаскина (УССР) и К. Вавилов. Баскетбол. Женщины — команда «Спартак» (Л.), мужчины — команда ЦСКА. Бокс *. Е. Юдин (РСФСР), В. Засыпко (УССР), А. Авдеев (М.), Б. Кузнецов (РСФСР), В. Соломин (РСФСР), А. Торопов (Каз. ССР), А. Березюк (БССР), Л. Шапошников (УССР), Р. Рискиев (Узб. ССР), В. Лемешев (М.), Е. Горстков (РСФСР); абсолютный чемпион — Е. Горстков. Борьба вольная. Ф. Баумбах (Каз. ССР), А. Иванов (Каз. ССР), В. Юмин (РСФСР), Б. Гаджиев (РСФСР), Н. Насруллаев (РСФСР), Р. Ашуралиев (РСФСР), В. Новожилов (Л.), Л. Тедиашвили (Груз. ССР), Э. Икаев (РСФСР), С. Андиев (РСФСР); абсолютный чемпион — И. Ярыгин (РСФСР). Борьба классическая. Ф. Курбанов (Азерб. ССР), В. Арутюнов (Арм. ССР), Ф. Мустафин (М.), А. Кавкаев (М.), Ш. Хисамутдинов (М.), И. Клинтсон (Латв. ССР), А. Назаренко (Каз. ССР), В. Резанцев (Каз. ССР), Д. Задвирняк (УССР), А. Колчинский (УССР); абсолютный чемпион — А. Зеленко (БССР). Борьба самбо. М. Багаутдинов (РСФСР), И. Магалашвили (Груз. ССР), А. Емеж (РСФСР), З. Умяров (РСФСР), С. Авдонин (РСФСР), Ю. Курицын (Лит. ССР), Г. Костоков (РСФСР), А. Пушница (РСФСР), П. Лубенец (Молд. ССР), В. Саунин (УССР); абсолютный чемпион — В. Кузнецов (М.).

* В боксе, борьбе и тяжелой атлетике победители даны в порядке весовых категорий.

Борьба дзю-до. Г. Ившин (РСФСР), В. Двойников (УССР), А. Цюпаченко (М.), Р. Хоршиладзе (Груз. ССР), С. Новиков (УССР), Д. Нижарадзе (Груз. ССР). Буер. Класс «Монотип XV» — П. Журавлев и В. Юрье (ЭССР), класс «12-метровый», группа «А» (с мягким парусом) — Л. Виноградов (Л.), класс «12-метровый», группа «Б» (с жестким парусом) — А. Лебедев и Ю. Уткин (Л.), международный класс «ДН» — Э. Вооремаа (ЭССР). Велоспорт. Шоссе. Женщины: индивидуальная гонка 25 км — Т. Гаркушина (РСФСР), групповая гонка 62,5 км — Н. Трофимова (РСФСР), командная гонка 30 км — команда общества «Зенит», критериум (гонка по улицам города) — Л. Маркелова (Узб. ССР). Мужчины: индивидуальная гонка 50 км — Н. Аветисян (Арм. ССР), групповая гонка 187,5 км — Б. Исаев (БССР), командная гонка 100 км — команда СССР-2, многодневная гонка 1370 км — А. Тихонов (Тадж. ССР) и команда Вооруженных Сил, критериум — А. Гусятников (РСФСР). Трек. Женщины: спринт — Г. Царева (Л.), гит 500 м с места — Г. Царева, гонка преследования 3 км — В. Смирнова (БССР). Мужчины: спринт — С. Кравцов (УССР), гит 1 км с места — Э. Рапп (РСФСР), гонка преследования 4 км — П. Доможилкин (УССР) и команда профсоюзов, групповая гонка 100 км — Ю. Соболин (Кирг. ССР), гонка за лидером — В. Попов (Груз. ССР) и Г. Травкин (М.), 6-дневная групповая гонка — А. Старков (УССР), 6-дневная парная гонка — А. Юдин (Узб. ССР) и Н. Сидоренко (РСФСР), тандем — В. Семенец и И. Целовальников (Л.). Водное поло. Команда МГУ. Водные лыжи. Женщины: абсолютное первенство — Е. Матюхина (М.), слалом — Е. Матюхина, фигурное катание — И. Потэс (БССР), прыжки с трамплина — Е. Матюхина. Мужчины: абсолютное первенство — А. Кадылишский (БССР), слалом — Е. Тищев (РСФСР), фигурное катание — В. Мельник (БССР), прыжки с трамплина — А. Радушинский (М.). Волейбол. Женщины — команда ЦСКА, мужчины — команда ЦСКА. Гимнастика спортивная. Женщины: многоборье — Л. Турищева (РСФСР), опорный прыжок — О. Корбут (БССР), брусья — О. Корбут, бревно — С. Гроздова (РСФСР), вольные упражнения — Р. Сихарулидзе (Груз. ССР). Мужчины: многоборье — Н. Андрианов (РСФСР) и В. Клименко (М.), вольные упражнения — Н. Андрианов, конь-махи — Н. Андрианов, кольца — В. Бойко (РСФСР), опорный прыжок — В. Айрапетян (Арм. ССР), брусья — Н. Андрианов, перекладина — П. Шамугия (Груз. ССР). Гимнастика художественная. Абсолютное первенство — Н. Крашенинникова (РСФСР), упражнение без предмета — Н. Крашенинникова, упражнение со скакалкой — Н. Крашенинникова, с лентой — Н. Крашенинникова, с мячом — Г. Шугурова (РСФСР), с обручем — Н. Крашенинникова, групповые упражнения — команда общества «Спартак». Городки. В. Труханов (РСФСР). Гребля академическая. Женщины: одиночка — Г. Рамошкене (Лит. ССР), двойка парная — Е. Антонова (М.) и Г. Ермолаева (Л.), двойка распашная без рулевого — Я. Гжибовска и Р. Венберга (Латв. ССР), четверка парная — сборная городов, загребная Н. Щербак (УССР), четверка распашная — команда общества «Жальгирис» (Лит. ССР), восьмерка — сборная городов, загребная Н. Быстрова (РСФСР). Мужчины: одиночка — Н. Довгань (УССР), двойка парная — Ю. Малышев (РСФСР) и В. Буткус (Лит. ССР), двойка распашная без рулевого — В. Кузин и М. Кузнецов (М.), двойка распашная с рулевым — В. Ешинов и Н. Иванов (Л.), четверка парная — сборная городов, загребной В. Мустафаев (Узб. ССР), четверка распашная без рулевого — сборная Вооруженных Сил, четверка распашная с рулевым — сборная городов, загребной В. Ешинов, восьмерка — сборная городов, загребной С. Колякин (РСФСР). Гребля на байдарках и каноэ. Байдарка. Женщины: одиночка — Н. Гопова (РСФСР), двойка — Н. Гопова и Л. Кабакова (БССР), четверка — сборная городов, загребная Н. Гопова, эстафета 4 × 500 м — команда общества «Динамо». Мужчины: одиночка 500 м — В. Трукшин (Лит. ССР), 1000 м — А. Шапаренко (УССР), 10 000 м — А. Шапаренко, двойка 500 м — Н. Хоход (БССР) и П. Грешта (УССР), 1000 м — В. Казубин (РСФСР) и М. Афанасьев (Л.), 10 000 м — К. Костенко и В. Кононов (РСФСР), четверка 1000 м — сборная городов, загребной Л. Деревянко (БССР), 10 000 м — сборная городов, загребной Л. Деревянко, эстафета 4 × 500 м — команда общества «Трудовые резервы». Каноэ. Одиночка 500 м — С. Петренко (УССР), 1000 м — Н. Суровицкий (Тадж. ССР), 10 000 м — В. Юрченко (УССР), двойка 500 м — А. Виноградов (М.) и М. Лобанов (Тадж. ССР), 1000 м — В. Чесюнас (Лит. ССР) — Ю. Лобанов (Тадж. ССР) и А. Виноградов — В. Барычев (УССР), 10 000 м — В. Чесюнас и Ю. Лобанов, эстафета 4 × 500 м — команда общества «Трудовые резервы». Конный спорт. Приз им. С. М. Буденного — Г. Хаяйнен (РСФСР), «По выбору» — В. Матвеев (М.), «Преодоление препятствий» на Кубок СССР — В. Погановский (УССР), на кубок Спорткомитета СССР — В. Погановский, «Высший класс» — Г. Хаяйнен, «На мощность прыжка» — Г. Хаяйнен, абсолютное первенство по преодолению препятствий — Г. Хаяйнен, «Троеборье на лошадях старшего возраста» — В. Калинин (РСФСР), «Троеборье на молодых лошадях» — В. Ланюгин (М.), «Большой приз» — И. Калита (М.), «Средний приз» — Е. Петушкова (РСФСР), «Малый приз» — В. Приходько (М.), «Стипль-чез» — Н. Попов (М.). Коньки. Женщины: 500 м — Т. Аверина (РСФСР), 1000 м — Л. Садчикова (РСФСР), 1500 м — Т. Аверина, 3000 м — Н. Статкевич (Л.), абсолютная чемпионка — Н. Статкевич. Мужчины: 500 м — Ю. Муратов (РСФСР), 1000 м — Ю. Муратов, 1500 м — Ю. Кондаков (РСФСР), 5000 м — Ю. Кондаков, 10 000 м — В. Варламов (РСФСР), абсолютный чемпион — А. Владимиров (РСФСР). Спринтерское многоборье — Т. Аверина, В. Кащей (Л.). Легкая атлетика. Женщины: бег 100 м — М. Сидорова (Л.), 200 м — М. Сидорова, 400 м — Н. Ильина (М.), 800 м — Н. Моргунова (УССР), 1500 м — Л. Брагина (РСФСР), 3000 м — Л. Брагина; кросс: 2000 м — Т. Пангелова (УССР), 3000 м — Л. Демченко (БССР), эстафеты: 4 × 100 м — команда Вооруженных Сил, 4 × 400 м — команда общества «Динамо», 100 м с барьерами — Н. Лебедева (М.), 200 м с барьерами — Л. Семенова (М.); длина — Л. Алфеева (Л.), высота — Т. Галка (УССР), ядро — Н. Чижова (Л.), диск — Ф. Мельник (М.), копье — Т. Жигалова (Латв. ССР), многоборье — Н. Ткаченко (УССР). Мужчины: бег 100 м — В. Борзов (УССР), 200 м — В. Борзов, 400 м — В. Носенко (УССР), 800 м — Г. Чернышев (М.), 1500 м — П. Анисим (УССР), 5000 м — М. Желобовский (БССР), 10 000 м — В. Зотов (БССР), 30 000 м — В. Меркушин (БССР), марафон — Ю. Великородных (РСФСР); кросс: 8000 м — М. Желобовский, 12 000 м — А. Бадранков (Каз. ССР); эстафеты: 4 × 100 м — команда общества «Динамо», 4 × 400 м — команда общества «Буревестник»; бег с барьерами: 110 м — С. Мясников (БССР), 400 м — Е. Гавриленко (БССР); бег с препятствиями 3000 м — С. Скрипка (М.); ходьба: 20 км — В. Голубничий (УССР), 50 км — С. Бондаренко (Л.); длина — В. Подлужный (УССР), высота — К. Шапка (Лит. ССР), тройной — В. Санеев (Груз. ССР), шест — В. Кишкун (Л.); ядро — А. Барышников (Л.), диск — В. Куусемяэ (ЭССР), копье — А. Макаров (РСФСР); молот — В. Дмитренко (УССР), десятиборье — Р. Зигерт (Л.). Лыжи. Женщины: 5 км — Г. Кулакова (РСФСР), 10 км — Г. Кулакова, эстафета 4 × 5 км — команда РСФСР-1, специальный слалом — Т. Перчаткина (РСФСР), слалом-гигант — Г. Шихова (РСФСР), скоростной спуск — Н. Меркулова (М.), троеборье — С. Лебедева (УССР). Мужчины: 15 км — В. Рочев (РСФСР), 30 км — В. Рочев, 50 км — Ф. Симашев (М.), 70 км — И. Гаранин (Каз. ССР), эстафета 4 × 10 км — команда РСФСР-1, прыжки со среднего трамплина — М. Гавва (Груз. ССР), с большого трамплина — А. Жегланов (Л.), лыжное двоеборье — В. Копаев (Л.), биатлон — А. Тихонов (РСФСР), эстафета 4 × 7,5 км — команда РСФСР-2, специальный слалом — Я. Циагунс (Латв. ССР), слалом-гигант — С. Грищенко (Л.), скоростной спуск — А. Голубков (М.), троеборье — М. Хусаинов (Каз. ССР). Многоборье комплекса ГТО. II ступень «Спортивная смена» — Л. Пылаева (УССР), А. Каралин (РСФСР), III ступень «Сила и мужество» — Л. Муханева (РСФСР), С. Аверин (Латв. ССР), IV ступень «Физическое совершенство» — В. Компанеец (УССР), Н. Богословская (РСФСР), В. Антимонов (Каз. ССР), В. Шабанов (РСФСР). Мотобол. Команда «Автомобилист» (Элиста). Мотоциклетный спорт. Женщины. Кольцевые гонки: класс 175 см³ — Л. Кузнецова (М.), гонки по ипподрому — Л. Тулл (ЭССР). Кросс — В. Сепала (ЭССР). Мужчины. Гонки по льду: класс 500 см³ — С. Тарабанько (РСФСР), класс 350 см³ — С. Чирцев (РСФСР), класс 175 см³ — С. Бубич (РСФСР), класс 125 см³ — В. Тетерин (РСФСР). Кольцевые гонки: класс 350 см³ «А» — Л. Тээсалу (ЭССР), «Б» — И. Блумфельд (Латв. ССР), класс 250 см³ «А» — И. Тилл (ЭССР), класс 175 см³ «Б» — В. Заболотный (УССР), класс 125 см³ «А» — А. Московка (РСФСР), «Б» — А. Олейников (М.); на мотоциклах с колясками: класс 750 см³ — В. Калюжный и В. Красавцев (Л.), класс 500 см³ — А. Мельников и В. Седов (РСФСР). Гонки по гаревой дорожке: класс 500 см³ — В. Гордеев (РСФСР). Гонки по ипподрому: класс 350 см³ — А. Акименко (РСФСР), класс 175 см³ — В. Пржевальский (РСФСР), класс 125 см³ — В. Чупин (РСФСР). Мотокросс: класс 500 см³ — В. Худяков (Л.), класс 350 см³ — В. Арбеков (М.), класс 250 см³ — В. Кавинов (УССР), класс 175 см³ — П. Рулев (Л.), класс 125 см³ — Ю. Семко (УССР); на мотоциклах с колясками: класс 750 см³ — В. Телегин и П. Сосновских (РСФСР), класс 350 см³ — Я. Сергис и А. Янсонс (Латв. ССР). Мотомногоборье: класс 350 см³ — Э. Рамонас (Лит. ССР), класс 250 см³ — Г. Ярыгин (М.), класс 175 см³ — Е. Королев (УССР), класс 125 см³ — А. Ярыгин (М.), на мотоциклах с колясками — А. Иваниченко и В. Тындыченко (УССР). Комплексное мотомногоборье (на личных мотоциклах): класс 350 см³ — В. Петров (РСФСР), класс 175 см³ — А. Шейко (БССР). Парус. «Финн» — А. Балашов (М.), «Летучий голландец» — В. Майдан (УССР), «Темпест» — В. Манкин (УССР), «Солинг» — А. Чучелов (ЭССР), «Дракон» — В. Дякин (М.), «470» — В. Потапов (РСФСР), катамаран класса «Торнадо» — Т. Шелофастова (Л.), 200 м — Т. Золотницкая (РСФСР), 400 м — Н. Попова (УССР), 800 м — Н. Попова; брасс 100 м — И. Фетисова (Л.), 200 м — М. Юрченя (УССР); баттерфляй 100 м — А. Меерзон (Л.), 200 м — Н. Попова; на спине 100 м — Н. Ставко (УССР), 200 м — Н. Ставко; комплексное плавание 200 м — Н. Попова, 400 м — Н. Попова; эстафеты: 4 × 100 м вольным стилем — команда РСФСР, 4 × 100 м комбинированная — команда Ленинграда. Мужчины: вольный стиль 100 м — В. Буре (М.), 200 м — А. Самсонов (РСФСР), 400 м — А. Самсонов, 1500 м — В. Паринов (Туркм. ССР); брасс 100 м — Н. Панкин (М.), 200 м — Н. Панкин; баттерфляй 100 м — В. Немшилов (РСФСР), 200 м — В. Шарыгин (М.); на спине 100 м — И. Потякин (РСФСР), 200 м — И. Потякин; комплексное плавание 200 м — С. Захаров (РСФСР), 400 м — С. Захаров; эстафеты: 4 × 100 м вольным стилем — команда РСФСР, 4 × 200 м вольным стилем — команда РСФСР, 4 × 100 м комбинированная — команда РСФСР. Прыжки в воду. Женщины: вышка 5 м — О. Сластникова (БССР), 10 м — Е. Вайцехов-

скал (М.), трамплин 1 м — И. Калинина (РСФСР), 3 м — Т. Сафонова (М.). Мужчины: вышка 5 м — Д. Амбарцумян (Арм. ССР), 10 м — А. Гендриксон (Каз. ССР), трамплин 1 м — В. Трегуб (УССР), 3 м — И. Лобанов (УССР). Прыжки на батуте. Одиночные прыжки: С. Левина (РСФСР), Е. Янес (РСФСР); синхронные прыжки: Т. Чумина (БССР) и С. Левина, Н. Шмелев и С. Лобанов (РСФСР). Регби. Команда «Филя» (М.). Ручной мяч. Женщины — команда «Спартак» (Киев), мужчины — команда МАИ (М.). Санный спорт. Женщины — Н. Шашкова (М.), мужчины — С. Хайлов (Л.), парный спуск — Д. Бремзе и А. Крикис (Латв. ССР). Современное пятиборье — А. Мишиев (УССР) и команда СКА МВО. Стендовая стрельба. Женщины: траншейный стенд — В. Герасина (М.), круглый стенд — В. Марцинкявичуте (Лит. ССР). Мужчины: траншейный стенд — А. Клеков (УССР), круглый стенд — А. Алиев (Азерб. ССР). Стрелковый спорт. Женщины: МВ-5 — В. Маслова (Л.), МВ-9 — Л. Ившина (Латв. ССР), МП-3 — Л. Гончарова (БССР), МП-5 — Г. Жарикова (РСФСР), МП-10 — Н. Столярова (УССР), ВП-4 — Т. Ратникова (М.), ПП-2 — Н. Калинина (УССР). Мужчины: МВ-5 — С. Райников (УССР), МВ-6: 3 × 40 — А. Сидоров (М.), «лежа» — А. Даукша (Лит. ССР), «стоя» — А. Митрофанов (М.), «с колена» — А. Булгаков (УССР), МВ-9 — В. Евтушенко (УССР), МВ-11 — Я. Железняк (УССР), МВ-12 — А. Кедяров (БССР), АВ-5 — Ю. Губарев (УССР), РП-5 — Г. Запольских (РСФСР), МП-6 — А. Егрищин (Л.), МП-7 — А. Кузьмин (Латв. ССР), МП-8 — В. Торшин (М.), МП-10 — В. Торшин, ВП-4 — Г. Гринько (М.), ПВ-2 — П. Плохотюк (УССР), ПВ-3 — Я. Железняк, ПВ-6: 3 × 40 — В. Данильченко (УССР), «лежа» — А. Александренок (БССР), «стоя» — В. Николаев (М.), «с колена» — А. Александренок, ПП-2 — В. Столыпин (Л.). Стрельба из лука. Женщины: 70 м — Г. Рыбина (М.), 60 м — В. Ковпан (УССР), 50 м — Э. Велленд (ЭССР), 30 м — М. Чучвара (УССР), абсолютная чемпионка — Е. Кувшинова (РСФСР). Мужчины: 90 м — А. Аулов (М.), 70 м — В. Сидорский (УССР), 50 м — С. Клочков (Л.), 30 м — М. Вайкярв (ЭССР), абсолютный чемпион — М. Вайкярв. Теннис. Женщины: одиночный разряд — М. Крошина (УССР), парный разряд — Е. Бирюкова и Е. Гранатурова (М.). Мужчины: одиночный разряд — А. Метревели (Груз. ССР), парный разряд — А. Метревели и Т. Какулия (Груз. ССР); смешанный разряд — Е. Бирюкова и С. Лихачев (Азерб. ССР). Теннис настольный. Женщины: одиночный разряд — З. Руднова (М.), парный разряд — Т. Фердман и Н. Мешкова (УССР). Мужчины: одиночный разряд — С. Сархоян (Груз. ССР), парный разряд — С. Гомозков (М.) и С. Сархоян; смешанный разряд — З. Руднова и С. Гомозков. Тяжелая атлетика. А. Сеньшин (УССР), В. Аникин (РСФСР), Д. Шанидзе (Груз. ССР), М. Киржинов (М.), В. Куренцов (М.), В. Рыженков (М.), С. Полторацкий (УССР), В. Устюжин (УССР), В. Алексеев (РСФСР). Фехтование. Женщины: В. Никонова (РСФСР) и команда «Динамо». Мужчины: рапира — А. Романьков (БССР) и команда Вооруженных Сил, шпага — В. Иоффе (ЭССР) и команда Вооруженных Сил, сабля — В. Назлымов (РСФСР) и команда Вооруженных Сил. Фигурное катание. Одиночный разряд — Л. Баконина (М.), С. Волков (РСФСР), парный разряд — И. Роднина и А. Зайцев (М.), танцы — Л. Пахомова и А. Горшков (М.). Футбол. Первенство СССР выиграла команда «Динамо» (Киев). Команды «Кайрат» (Алма-Ата) и «Нистру» (Кишинев), набравшие наименьшее количество очков, выбыли из высшей лиги, а их место заняли «Локомотив» (Москва) и СКА (Ростов-на-Дону) — победители соревнований в 1-й лиге. Кубок СССР выиграла команда «Динамо» (Киев), победившая в финальном матче команду «Заря» (Ворошиловград) — 3 : 0. Хоккей. Первенство СССР выиграла команда «Крылья Советов» (Москва). Высшая лига пополнилась десятой командой — «Кристалл» (Саратов), победительницей соревнований в 1-й лиге. Кубок СССР также выиграла команда «Крылья Советов». В финале она нанесла поражение московскому «Динамо» — 4 : 3. Хоккей с мячом. СКА (Свердловск). Хоккей на траве. «Волга» (Ульяновск). Шашки русские. Женщины — Л. Ильина (БССР), мужчины — А. Плакхин (БССР). Шашки международные. В. Агафонов (М.). *Л. Семенова.*

Первенство СССР по футболу
Итоговая таблица (высшая лига)

Команды	В	Н	П	М	О
1. «Динамо» (Киев)	14	12	4	49—24	40
2. «Спартак» (Москва)	15	9	6	41—23	39
3. «Черноморец» (Одесса)	12	11	7	35—31	35
4. «Торпедо» (Москва)	13	7	10	35—28	33
5. «Арарат» (Ереван)	11	10	9	37—28	32
6. «Динамо» (Москва)	10	11	9	42—33	31
7. «Зенит» (Ленинград)	8	15	7	36—41	31
8. «Пахтакор» (Ташкент)	10	10	10	45—44	30
9. «Динамо» (Тбилиси)	8	14	8	29—34	30
10. «Днепр» (Днепропетровск)	9	11	10	31—39	29
11. «Карпаты» (Львов)	8	12	10	33—33	28
12. «Шахтер» (Донецк)	8	12	10	31—35	28
13. ЦСКА	7	12	11	28—33	26
14. «Заря» (Ворошиловград)	8	10	12	32—41	26
15. «Кайрат» (Алма-Ата)	8	10	12	37—47	26
16. «Нистру» (Кишинев)	4	8	18	32—59	16

Примечание: В — выигрыши, Н — ничьи, П — поражения, М — мячи, забитые и пропущенные, О — очки.

Первенство СССР по хоккею
Итоговая таблица (высшая лига)

Команды	В	Н	П	Ш	О
1. «Крылья Советов» (Москва)	24	3	5	162—87	51
2. ЦСКА	18	4	10	153—121	40
3. «Динамо» (Москва)	16	4	12	141—114	36
4. «Спартак» (Москва)	15	3	14	146—145	33
5. «Торпедо» (Горький)	11	6	15	111—127	28
6. «Динамо» (Рига)	13	2	17	120—130	28
7. «Химик» (Воскресенск)	11	5	16	107—125	27
8. «Трактор» (Челябинск)	11	4	17	115—151	26
9. СКА (Ленинград)	7	5	20	100—155	19

ШАХМАТЫ

42-й чемпионат страны начался всесоюзным отборочным турниром в Даугавпилсе. Победитель — чемпион Москвы Б. Гулько завоевал право участия в высшей лиге. В первую лигу попали разделившие 2 — 4-е места А. Белявский (Львов), В. Журавлев (Калининград), В. Купрейчик (Минск), а также 5 — 9-е места — Л. Альбурт и К. Лернер (оба — Одесса), Ю. Балашов (Москва), О. Романишин (Львов), И. Ней из Таллина (последний свое право не использовал). Затем в Одессе состоялся турнир первой лиги, где победа досталась Романишину, 2 — 4-е места заняли М. Дворецкий (Москва), Купрейчик и В. Цешковский (Омск), 5 — 6-е — Балашов и В. Смыслов (Москва), 7-е — Альбурт, 8 — 11-е — Белявский, Я. Клован (Рига), Лернер и В. Савон (Харьков). В турнире высшей лиги (Ленинград) участвовали также некоторые победители чемпионата 1973 г. (высшей и первой лиг). Золотые медали достались в 5-й раз М. Талю (Рига) и впервые — Белявскому, ставшему в 21 год гроссмейстером (они набрали по 9,5 очков из 15), 3 — 4-е места заняли Р. Ваганян (Ереван) и Л. Полугаевский (Московская обл.) — по 9 очков, 5 — 7-е — Альбурт, Дворецкий и Романишин — по 8,5, 8-е — Балашов — 8, 9-е — Г. Кузьмин (Ворошиловград) — 7,5, 10 — 11-е — Е. Васюков (Москва) и Цешковский — по 7, 12-е — Савон — 6,5, 13 — 15-е — К. Григорян (Москва), М. Тайманов (Ленинград) и Гулько — по 6, 16-е — Купрейчик — 3,5 очка. Места в высшей лиге сохранили первые 8 участников.

Персональное право участия в финале 34-го чемпионата страны среди женщин (Тбилиси) использовали претендентки на мировое первенство В. Козловская (Пятигорск) и М. Шуль (Львов), призер предыдущего чемпионата Н. Медяникова (Москва) и победительница кубка СССР М. Раннику (Таллин). Остальные вакансии заняли по первенствам РСФСР — 1 — 3-е места — Р. Билунова (Московская обл.), А. Кислова (Омск) и О. Педько из Сочи (последнюю заменила А. Гринфельд из Калининграда, разделившая 4 — 6-е места); УССР — 1-е место — Л. Муленко (Запорожье), 2-е — Т. Морозова (Львов); Москвы — 1 — 2-е места — Т. Попова и Е. Фаталибекова, 3-е — Е. Бахрех, а также по полуфинальным турнирам в Тирасполе — 1-е место — Т. Хугашвили, 2-е — М. Чибурданидзе (обе — Тбилиси), 3-е — Т. Костина (Минск), 4-е — Т. Фомина (Таллин) и во Фрунзе — 1-е место — Ц. Кобаидзе (Тбилиси), 2 — 3-е — Т. Головей (Минск) и М. Саммуль (Таллин). Результаты финала: 1-е место — Фаталибекова (14 очков из 18), 2-е — Шуль (12), 3-е — Козловская (11,5), 4-е — Раннику (11), 5 — 7-е — Гринфельд, Муленко и 13-летняя Чибурданидзе (по 10,5), 8 — 10-е — Билунова, Кобаидзе и Костина (по 9,5), 11 — 12-е — Медяникова и Саммуль (по 9), 13-е — Кислова (8,5), 14-е — Головей (8), 15-е — Морозова (7), 16 — 17-е — Попова и Фомина, 18-е — Бахрех и 19-е — Хугашвили (4 очка).

Первенство страны среди молодых мастеров (Челябинск) выиграли Купрейчик и С. Палатник (Одесса), 3-е место — Романишин, 4-е — Белявский, 5-е — Ю. Аникаев (Новокузнецк); среди юношей и девушек (Таллин) — Л. Зайд (Киев), 2-е место — Л. Басс (Ташкент), 3-е — А. Сочагин (Ленинград) и А. Ахшарумова (Москва), 2-е место — Н. Гасюнас (Житомир). Отборочные соревнования к юношескому первенству мира (Львов) принесли победу А. Кочневу (Ленинград), 2 — 3-е места — А. Быховский (Москва) и Зайд, а чемпионат сельских шахматистов (Махачкала) — А. Какагельдыеву (Ашхабад).

В командных соревнованиях кубок СССР (Москва) выиграл «Буревестник» (Смыслов, Тайманов, Балашов, Гулько, Ю. Разуваев, В. Багиров, А. Иванов, Фаталибекова, Хугашвили, Н. Алехина), набравший 48,5 очков из 81,2, 2-е место — ЦДСА (47,5), 3-е — «Труд» (46); спартакиаду школьников (Алма-Ата) — ленинградцы, 2-е место — Москва, 3-е — Грузия; первенство сельских спортобществ — «Колхозникул» (Молдавия). В соревновании Дворцов пионеров и гроссмейстеров на приз газеты «Комсомольская правда» (Москва) наибольшую сумму очков набрали ленинградские школьники вместе с Таймановым. *Л. Абрамов.*

СОЮЗНЫЕ СОВЕТСКИЕ СОЦИАЛИСТИЧЕСКИЕ РЕСПУБЛИКИ

АЗЕРБАЙДЖАНСКАЯ СОВЕТСКАЯ СОЦИАЛИСТИЧЕСКАЯ РЕСПУБЛИКА
(Азербайджан)

Общие сведения. Площадь — 86,6 тыс. км². Население — 5607 тыс. чел. (на 1 января 1975 г.). В состав Азерб. ССР входят Нахичеванская АССР и Нагорно-Карабахская автономная область. В республике 61 сельский район, 60 городов, 122 поселка городского типа. Столица — Баку (1383 тыс. жит. на 1 января 1975 г.). Основное население — азербайджанцы (73,8%); русских — 10%, армян — 9% и др. (по переписи 1970 г.).

18 января 1974 г. состоялось торжественное заседание ЦК КП Азербайджана и Верховного Совета Азерб. ССР, посвященное вручению республике ордена Дружбы народов. Орден вручил Ф. Д. Кулаков.

Государственный строй. Азерб. ССР — союзная советская социалистическая республика в составе СССР. Действующая конституция утверждена 14 марта 1937 г. Верховный Совет Азерб. ССР 9-го созыва избран 15 июня 1975 г. Из 400 депутатов — 201 рабочий и колхозник, 151 женщина, 277 членов и кандидатов в члены КПСС.

Пред. Верховного Совета Азерб. ССР — С. А. Рустамзаде; заместители — С. А. Адамян, А. А. Горбачева, Р. К. Сафаралиева, Ф. А. Фатуллаева. Пред. Президиума Верховного Совета Азерб. ССР — К. А. Халилов, заместители — С. А. Алиева, А. А. Асланов; секретарь Президиума — Г. А. Абилова; члены Президиума — Г. А. Алиев, Н. А. Алиев, Т. Р. Ахмедова, В. И. Быченко, Б. А. Гаджиев, С. А. Григорян, А. Н. Гусейнов, Ф. Р. Гусейнова, М. М. Дадашев, В. А. Исмаилов, И. Б. Кулиев, И. А. Мамедов, Н. В. Никитин, А. А. Сулейманов, М. А. Усейнов. Пред. Совета Министров — А. И. Ибрагимов; первый зам.— И. А. Ибрагимов; заместители — К. А. Гусейнов, А. Д. Лемберанский, Ш. А. Раси-заде, Г. В. Щеглов; пред. Госплана — И. М. Асадов; мин. ин. дел — Т. А. Таирова.

10—11 июля 1974 г. 7-я сессия Верховного Совета Азерб. ССР 8-го созыва приняла постановление о состоянии народного образования и мерах по дальнейшему совершенствованию общего среднего, профессионально-технического, среднего специального и высшего образования в Азерб. ССР, утвердила указы Президиума Верховного Совета Азерб. ССР, принятые между 6-й и 7-й сессиями. 27 декабря на 8-й сессии приняты законы о гос. плане развития нар. х-ва и о гос. бюджете Азерб. ССР на 1975 г., закон Азерб. ССР «О народном образовании»; утверждены отчет об исполнении гос. бюджета республики за 1973 г. и указы Президиума Верховного Совета Азерб. ССР, принятые после 7-й сессии.

Коммунистическая партия Азербайджана на 1 января 1975 г. насчитывала 269 937 членов и 10 572 кандидата в члены партии (8432 первичные организации).

11 апреля 1974 г. 12-й пленум ЦК КП Азербайджана был посвящен задачам партийной организации республики в свете речи Л. И. Брежнева на торжественном заседании в Алма-Ате, посвященном 20-летию освоения целины. На пленуме была заслушана информация о работе Бюро ЦК КП Азербайджана между пленумами. 13-й пленум (12 июля) принял постановление о мерах по дальнейшему улучшению торгового и бытового обслуживания трудящихся республики в свете требований 24-го съезда КПСС. 14-й пленум (8—9 декабря) обсудил задачи партийной организации республики по мобилизации трудящихся на дальнейшее повышение качества продукции в свете решений 24-го съезда КПСС, а также задачи, вытекающие из постановления ЦК КПСС «О работе по подбору и воспитанию идеологических кадров в партийной организации Белоруссии». 15-й пленум (26 декабря) обсудил итоги Декабрьского (1974 г.) пленума ЦК КПСС и задачи партийной организации Азербайджана, а также проекты гос. плана развития нар. х-ва и гос. бюджета Азерб. ССР на 1975 г.

21 июня собрание партийного актива Азербайджана обсудило меры по дальнейшему развитию физической культуры и спорта в республике в свете решений 24-го съезда КПСС.

Бюро ЦК КП Азербайджана: Г. А. Алиев, Д. П. Гулиев, А. И. Ибрагимов, Г. Х. Ибрагимов, И. А. Ибрагимов, А. Г. Керимов, С. В. Козлов, Г. Н. Сеидов, К. А. Халилов. Кандидаты в члены Бюро: В. С. Красильников, Г. Ш. Эфендиев.

Первый секретарь ЦК КП Азербайджана — Г. А. Алиев, второй секретарь — С. В. Козлов; секретари — Д. П. Гулиев, Г. Х. Ибрагимов, Г. Н. Сеидов.

Ленинский Коммунистический Союз Молодежи Азербайджана на 1 января 1975 г. насчитывал 619 258 членов ВЛКСМ (8331 первичные комсомольские организации).

22 января 1974 г. состоялся 7-й пленум ЦК ЛКСМ Азербайджана, который принял решение о дате проведения 29-го съезда ЛКСМ Азербайджана, решил организационные вопросы.

15—16 февраля состоялся 29-й съезд ЛКСМ Азербайджана. Съезд обсудил отчеты ЦК ЛКСМ Азербайджана и Ревизионной комиссии, избрал ЦК и Ревизионную комиссию, а также делегатов на 17-й съезд ВЛКСМ. 16 февраля 1-й пленум ЦК ЛКСМ Азербайджана избрал Бюро и Секретариат. 2-й пленум (22 мая) обсудил задачи республиканской комсомольской организации по выполнению решений 17-го съезда ВЛКСМ; 3-й пленум (21 ноября) — вопросы подготовки и проведения обмена комсомольских документов.

Первый секретарь ЦК ЛКСМ Азербайджана — В. А. Гусейнов, второй секретарь — Г. А. Орлов, секретари — Ш. А. Абдуллаева, Ф. Г. Алиев.

Профессиональные союзы. В 15 136 первичных профсоюзных организациях на 1 января 1975 г. насчитывалось 1587,3 тыс. членов. Пред. республиканского совета профсоюзов — З. И. Гусейнова.

Народное хозяйство. Нац. доход в 1974 г. возрос по сравнению с 1973 г. на 10%, или на 412 млн. руб. Промышленная продукция в 1974 г. составила 5854 млн. руб. и возросла за год на 594 млн. руб. Капитальные вложения в нар. х-во республики составили 1400 млн. руб. (рост за год на 8%). Среднегодовая численность рабочих и служащих в нар. х-ве составила 1452 тыс. чел. и увеличилась за год на 3,4%; среднегодовая численность колхозников, занятых в общественном производстве,— 287 тыс. чел.

Промышленность. В 1974 г. прирост промышленного производства по сравнению с 1973 г. составил 11,3%. План по объему реализации и производству большинства важнейших видов продукции перевыполнен. Производительность труда возросла на 8,2%. Выполнен план по себестоимости промышленной продукции и прибыли; прибыль увеличилась на 14%.

В 1974 г. по сравнению с 1973 г. увеличился выпуск продукции электроэнергетики на 7%, черной и цветной металлургии — на 7%, химической и нефтехимической промышленности — на 13%, машиностроения и металлообработки — на 14%, пищевой промышленности — на 22%, стекольной и фарфоро-фаянсовой промышленности — на 14%, легкой промышленности — на 8%, товаров культурно-бытового назначения и хозяйственного обихода — на 15% и др.

Производство важнейших видов промышленной продукции

Виды продукции	1970 г.	1972 г.	1973 г.	1974 г.
Электроэнергия (млрд. квт·ч)	12,0	12,7	13,5	14,2
Нефть (включая газовый конденсат, млн. т)	20,2	18,4	18,3	17,7
Газ (млн. м³)	5521	6900	8400	9151
Сталь (тыс. т)	733	748,4	789	806
Прокат черных металлов (тыс. т)	585	626,9	665,5	661
Железная руда (тыс. т)	1413	1104	1118,3	1237
Минеральные удобрения (в усл. единицах, тыс. т)	580	624,4	753,8	853
Цемент (тыс. т)	1409	1346,3	1438,9	1453
Хлопчатобумажные ткани (млн. м)	133	125,7	122,8	126,9
Ткани шерстяные (млн. м)	8,5	9,0	10,9	11,6
Ткани шелковые (млн. м)	18,5	22,3	25,1	29,4
Верхний трикотаж (млн. шт.)	4,6	5,7	6,7	7,2
Кожаная обувь (млн. пар)	10,7	11,6	12,5	13,1
Мясо (тыс. т)	48	95,9	103,8	110
Цельномолочная продукция (в пересчете на молоко, тыс. т)	78	92,7	103	120,2
Консервы (млн. усл. банок)	185	201,4	239,9	291

В 1974 г. был осуществлен серийный выпуск 100 новых видов промышленной продукции, модернизировано 1,6 тыс. единиц производственного оборудования, 104 изделиям присвоен гос. Знак качества.

В нар. х-во внедрено ок. 35 тыс. изобретений и рационализаторских предложений, что дало св. 50 млн. руб. экономии в расчете на год.

В 1974 г. вступили в строй фабрика верхнего трикотажа в Сумгаите, з-ды первичного виноделия в совхозах Ханларского, Джалилабадского, Нахичеванского, Таузского, Казахского, Мардакертского районов.

Введены в эксплуатацию новые производственные мощности и объекты на ТЭЦ «Красная Звезда», Кировабадском и Бакинском мясокомбинатах, на з-дах: хлорорганических продуктов им. Азизбекова в Сумгаите, алюминиевом в Кировабаде, железобетонных изделий в Нахичевани, метизно-фурнитурном в Агдаме и др. Построены и введены в действие новые АТС в Баку и Апшеронском районе.

В 1974 г. в нар. х-ве введены в действие основные фонды общей стоимостью 1 млрд. 40 млн. руб.

Сельское хозяйство. На 1 января 1975 г. в республике было 911 колхозов и 467 совхозов. Ведущая отрасль с. х-ва — хлопководство.

Распределение посевных площадей по с.-х. культурам (во всех категориях хозяйств, тыс. га)

	1970 г.	1972 г.	1973 г.	1974 г.
Вся посевная площадь	1196	1275	1258	1276,4
В том числе:				
Хлопчатник	193	196	198	209,6
Зерновые	621	648	615	622,5
Овоще-бахчевые и картофель	57	59	64	65,6
Кормовые	308	352	362	360,1

В 1974 г. труженики с. х-ва республики вырастили и собрали хороший урожай зерновых, хлопка-сырца, овощей, винограда и ряда др. культур. Производство зерна в 1974 г. достигло 909 тыс. т. Рекордный урожай хлопка-сырца — 531,9 тыс. т — собрали хлопкоробы. Валовой урожай овощей в 1974 г. — 600,7 тыс. т, картофеля — 157,2 тыс. т, винограда — 630,5 тыс. т.

Выполнены планы и социалистические обязательства по продаже государству всех продуктов растениеводства. В 1974 г. колхозы и совхозы обеспечили рост поголовья и повышение продуктивности скота и птицы.

Поголовье продуктивного скота (во всех категориях хозяйств, на конец года, тыс.)

	1970 г.	1972 г.	1973 г.	1974 г.
Крупный рогатый скот	1577	1564,7	1637,4	1653,5
В том числе:				
коровы и буйволы	619	609,3	620,1	624,1
Овцы и козы	4371	4692,3	5078,6	5166,5
Свиньи	113	129,3	142,8	143,7

Производство основных продуктов животноводства (во всех категориях хозяйств)

	1970 г.	1972 г.	1973 г.	1974 г.
Мясо в убойном весе (тыс. т)	94	96,7	103,8	110,0
Молоко (тыс. т)	478	501,4	580,1	621,0
Яйца (млн. шт.)	413	447,0	493,5	515,8
Шерсть (тыс. т)	7,6	7,9	9,2	9,1

В колхозах и совхозах республики средний удой молока от одной коровы и буйволицы увеличился в 1974 г. на 6%, яйценоскость кур-несушек — на 5% против 1973 г.

Нар.-хоз. план закупок скота, птицы, молока, яиц и шерсти перевыполнен. Закуплено скота и птицы (в живом весе) 102,6 тыс. т, молока — 242,5 тыс. т, яиц — 200,5 млн. шт.

Валовой доход колхозов составил 424,5 млн. руб. (на 11% больше, чем в 1973 г.).

Капитальные вложения государства и колхозов на развитие с. х-ва по всему комплексу работ составили 330 млн. руб. и возросли по сравнению с 1973 г. на 6%.

В 1974 г. с. х-ву республики поставлено: 4026 тракторов общей мощностью 263 тыс. л. с., в т. ч. 1413 пахотных; 2695 грузовых и специализированных автомобилей, 476 зерноуборочных, 489 силосоуборочных и 44 кукурузоуборочных комбайна, 460 хлопкоуборочных машин и много др. техники.

С. х-во республики получило 934 тыс. т минеральных удобрений в условном исчислении и 1,1 тыс. т кормовых фосфатов.

В 1974 г. в с. х-ве за счет государства и колхозов введены в эксплуатацию животноводческие помещения для крупного рогатого скота на 23 тыс. мест, овец — на 85 тыс. мест, свиней — на 4 тыс. мест и для содержания птицы — на 186 тыс. мест. Введена в эксплуатацию Нахичеванская птицефабрика яичного направления на 50 тыс. кур-несушек, увеличены мощности Бакинской бройлерной фабрики на 400 тыс. голов птицы в год и Килязинской птицефабрики яичного направления на 100 тыс. кур-несушек.

Сданы в эксплуатацию склады для хранения минеральных удобрений на 22 тыс. т единовременного хранения, предприятия по ремонту с.-х. техники и др. За счет средств государства и колхозов введены в действие новые орошаемые земли на площади 5 тыс. га, увеличилась площадь обводненных пастбищ на 49 тыс. га. Проведены работы по улучшению мелиоративного состояния земель на площади 43 тыс. га, по переустройству оросительных систем на площади 29 тыс. га, по промывке засоленных земель на площади 26 тыс. га, улучшена капитальная планировка на площади 36 тыс. га и др.

Материальное благосостояние и культурный уровень народа. В 1974 г. реальные доходы в расчете на душу населения возросли на 4%. Среднемесячная денежная заработная

плата рабочих и служащих составила 121,2 руб. против 119,3 руб. в 1973 г. Заработная плата с добавлением выплат и льгот из общественных фондов потребления составила 173 руб. Оплата труда колхозников возросла на 6%.

Выплаты и льготы, полученные населением из общественных фондов потребления, составили 1282 млн. руб. (на 84 млн. руб. больше, чем в 1973 г.).

В 1974 г. за счет средств государства, колхозов и населения введено в эксплуатацию 30 тыс. новых благоустроенных квартир и индивидуальных жилых домов общей площадью 1461 тыс. м². Улучшили свои жилищные условия 186 тыс. чел. За год газифицирована сетевым и сжиженным газом 51 тыс. квартир, из них 33 тыс.— в сельской местности. Объем бытовых услуг, оказываемых населению, по сравнению с 1973 г. возрос на 10% и в сельской местности — на 12%.

Различными видами обучения охвачено 2049 тыс. чел. В общеобразовательных школах всех видов обучалось более 1636 тыс. учащихся, в высших учебных заведениях — 97,7 тыс. студентов и в средних специальных учебных заведениях — 71,5 тыс. учащихся.

В 1974 г. в нар. х-во направлено 35,7 тыс. специалистов, из них с высшим образованием — 16,9 тыс. и со средним специальным образованием — 18,8 тыс. чел.

Учебными заведениями профессионально-технического образования за год подготовлено более 39 тыс. молодых квалифицированных рабочих.

Численность научных работников в республике превысила 20 тыс. чел.

Академия наук Азербайджанской ССР основана в 1945 г. На 1 января 1975 г. в ее составе — 51 академик и 44 чл.-корр. Президент — Г. Б. Абдуллаев. В АН— 31 научное учреждение.

В составе н.-и. ин-тов осуществлены в 1974 г. структурные изменения, созданы новые лаборатории, отделы, секторы и т. п., отвечающие требованиям современной науки (сектор молекулярной биологии и генетики, лаборатория физики высоких энергий в Ин-те физики, лаборатория тугоплавких полупроводниковых материалов в Ин-те неорганической и физической химии, лаборатория экологической физиологии в Ин-те физиологии, сектор археологии и этнографии в Ин-те истории и т. д.).

21 марта 1974 г. годичное общее собрание АН подвело итоги деятельности за 1973 г. 2 июля общее собрание АН обсудило работу президиума Академии за период с 1970 г. по 1974 г.; состоялись выборы президента АН Азерб. ССР. 23 мая состоялось общее собрание АН Азерб. ССР, посвященное 250-летию АН СССР.

В 1974 г. в АН разрабатывалось 148 проблем (390 тем). Результаты 57 научных работ внедрены в производство.

Издательство «Элм» АН Азерб. ССР выпустило 242 наименования книг и журналов общим тиражом 324 тыс. экз., в т. ч.: коллективные труды — «Физические свойства селена и селеновых приборов», «Исследование нефтей и их переработка» (на кн. 1973 г.), «Селен в биологии» (сборник статей), фундаментальный труд «История Азербайджана», т. 3, ч. 1 (на кн. 1973 г.), красочный альбом по материалам уникального заповедника на территории республики «Гобустан. Наскальные изображения»; вышли из печати работы — М. Мамедова «Сабир и демократическая печать Азербайджана», «Исследование специальных вопросов теории дифференциальных уравнений» и др.

В 1974 г. проведено 17 научных конференций и симпозиумов, в т. ч. Международный симпозиум по проблеме «Эмоции и висцеральные функции» (в рамках 24-го конгресса физиологических наук), конференция «Национально-освободительное движение и политика неоколониализма», Всесоюзная конференция по солнечной радиоастрономии, пленум астросовета АН СССР, симпозиум по физиологии и биохимии лактации, 1-я республиканская конференция по геохимии нефтегазоносных областей Азербайджана.

Ученые АН Азерб. ССР в 1974 г. участвовали в работе международных и национальных конференций и симпозиумов, а также выезжали за границу для ознакомления с достижениями зарубежной науки и техники, оказания научно-консультативной помощи, обмена опытом исследований в области физико-технических и математических наук (СРР, ЧССР, Англия, Ирак, Турция), химических наук (Англия, Испания, США, Франция, Япония), наук о Земле (ПНР), биологических и с.-х. наук (Индия, Швеция, ФРГ), общественных наук (МНР, СРР).

Гос. премии Азерб. ССР 1974 г., в области науки и техники присуждены 19 ученым (см. «Бакинский рабочий», 28 апреля 1974 г.).

Книжный фонд фундаментальной библиотеки АН Азерб. ССР составляет 1217262 печатные единицы. Обмен изданиями поддерживается со 161 библиотекой Советского Союза и 529 учреждениями 57 зарубежных стран.

Культурная жизнь. В 1974 г. в республике отмечалось 100-летие Азерб. академического драм. театра им. М. Азизбекова. В торжествах, посвященных юбилею, приняли участие представители театральной общественности всех братских республик. Этой дате были посвящены Дни азербайджанского театра, проходившие в Армении и Грузии (апрель), научная сессия, организованная АН, Союзом писателей и Театральным обществом Азерб. ССР (май). Торжества завершились гастролями Театра им. Азизбекова в Москве. Выпущены юбилейные издания — «Азербайджанский театр (1873—1973)» Дж. Джафарова и «Азербайджанский театр за 100 лет» А. Алиевой.

12—19 апреля в Баку проходил 7-й Всесоюзный кинофестиваль.

Художественная литература и литературоведение. В 1974 г. продолжалось издание избранных произведений С. Рагимова (т. 5), Р. Рзы (т. 4), Н. Хазри (т. 2). Вышли в свет избранные произведения Б. Вагабзаде, С. Вургуна, Ш. Курбанова, Г. Ибрагимова, Н. Нагиева, О. Сарывелли. В 1974 г. в области прозы изданы романы: А. Велиева «Воспоминание Будага», И. Эфендиева «Ива над арыком», Афгана «Соколиная легенда», Ю. Ширвана «Выпускники»; повести: С. Кадырзаде «Дни без Севды», С. Сулеймановой «Предрассветная мгла», Н. Гасан-заде «Хлеб тетушки Набат», повесть и рассказы Г. Абасзаде «Гость издалека»; сборники рассказов А. А. Агабейли, Джаханбахша, Н. Сулеймановой, Эльчина и др. Изданы путевые заметки Г. Сеидбейли «Двадцать дней в Америке», рассказы и очерки А. Ясинзаде «Кубанские цветы», «Фронтовые воспоминания» А. Юсифова и др.

В области поэзии изданы: поэма Г. Имамвердиева «Наспи» (т. 3), поэтические сборники М. Рагима «Дастан любви», Н. Рафибейли «Я просила у солнца молодость», М. Араза «Книга отца моего», Т. Байрама «Пою тебя, Азербайджан!», И. Кабирли «Живу ради любви», Ф. Годжа «Среди вас», Ф. Садыка «Возраст света», О. Биллури «Как забыть?», В. Ибрагима «На страже планеты», Д. Ровзат «Утренние раздумья»; новые книги стихов Ф. Алиярбейли, Р. Гейдара, З. Джаббарзаде, И. Джафарпура, А. Зейналлы, М. Насирли, Дж. Новруза, Д. Ордубадлы, Г. Рази и др.

Сцена из спектакля «Хайям» Г. Джавида в Азербайджанском драм. театре им. М. Азизбекова.



Из литературного наследия в 1974 г. опубликованы: сб. «Поэтессы Азербайджана», рассказы А. Ахвердиева (на персидском яз.), повесть И. Мусабекова, рассказы Дж. Джабарлы, роман «Меч и перо» М. С. Ордубади (на рус. яз.).

На азерб. яз. изданы произведения русских классиков и писателей народов СССР: повести А. С. Пушкина, повести и рассказы А. П. Чехова, «Что делать?» Н. Г. Чернышевского, «Конек-Горбунок» П. Ершова, «Четверостишия» С. Туманяна, роман Л. Вайсенберга «Младшая сестра», сборники рассказов В. Амлинского, Р. Блаумана, сборники стихов С. Васильева, М. Гаспаряна, Л. Ованесяна и др.; из произведений зарубежной литературы — пьесы Лопе де Вега, сказки «1001 ночь» (т. 2), «Остров сокровищ» Л. Стивенсона, «Рассказы о животных» Э. Сетон-Томпсона, рассказы С. Цвейга, повести А. Линдгрен «О малыше и Карлсоне, который живет на крыше» и «Пеппи Длинный чулок», сказки Р. Киплинга, «Алиса в стране чудес» Л. Кэрролла, сборники стихов и рассказов болгарских, румынских, турецких, арабских писателей и др.

В 1974 г. в республиканских литературных журналах опубликованы: роман-эпопея «Шамо» С. Рагимова (кн. 4) («Азербайджан», № 2—6), романы Б. Байрамова «Рабочий брат» («Азербайджан», № 6—9), воссоздающий образ современного рабочего, «Прокурор» Т. Эфендиева («Азербайджан», № 1—4), М. Годжаева «Жидкое золото» («Азербайджан», № 4—7) о героизме и самоотверженном труде азербайджанских чекистов; повести: «Солдат революции» А. Велиева («Улдуз», № 9—10), «Джейран» И. Касумова («Азербайджан», № 2), «Дедушка Сары» Б. Байрамова («Улдуз», № 2—3), С. Кадырзаде «В ожидании любви» («Литературный Азербайджан», № 9), Н. Гаджиева «Осенние вечера» («Азербайджан», № 8—9), И. Меликзаде «Как я улицу водой полила» («Литературный Азербайджан», № 8), Я. Рзаева «Эхо» («Улдуз», № 8); пьесы: М. Ибрагимбекова «Мезозойская история» («Литературный Азербайджан», № 10) и И. Эфендиева «Странный парень» («Азербайджан», № 9); поэма-репортаж «Освенцим» Т. Эльчина («Азербайджан», № 10), поэма «Правда нашего века» Б. Азероглы («Азербайджан», № 8) и др.

Среди литературоведческих и критических работ: коллективные сборники «Актуальные проблемы советского литературоведения» (на азерб. и рус. языках), «Проблемы реализма в литературах народов Советского Востока» (на рус. яз.), монография «Дж. Мамедкулизаде» (коллектив авторов); избранные произведения М. Джафара (т. 2), сб. статей «Классики и современники» Мир Джалала (на кн. 1973 г.), «Литературное наследие и наследники» К. Талыбзаде; монографические исследования С. Асадуллаева «Становление социалистического реализма в ранней советской литературе» (на рус. яз.), И. Эфендиева «Продолжатели реалистической сатирической прозы М. Ф. Ахундова», М. Мамедова «Сабир и демократическая печать Азербайджана», А. А. Багирова «Л. Толстой и Азербайджан».

В 1974 г. общественность республики отметила 175-летие со дня рождения А. С. Пушкина, 100-летие со дня рождения поэта-просветителя Аббаса Сихата, 75-летие драматурга Дж. Джабарлы, 70-летие критика-литературоведа Мамеда Арифа, 90-летие литературоведа С. Мумтаза, 60-летие драматурга И. Эфендиева.

Звание нар. писателя Азерб. ССР присвоено А. К. Велиеву.

Гос. премия Азербайджанской ССР 1974 г. в области литературы присуждена М. Дадашзаде (Мамед Арифу) за книгу «История азербайджанской литературы».

Театр. В 1974 г. в Азербайджане работали 13 театров, в т. ч. 11 драматических.

В мае 1974 г. Азербайджанский академический драм. театр им. М. Азизбекова в связи со 100-летним юбилеем был награжден орденом Ленина. В числе премьер театра: «Инсан» («Человек») С. Вургуна (реж. М. Мамедов); «Буря» У. Шекспира, «Старший сын» А. Вампилова (реж. спектаклей Т. Кязимов); «Спящая красавица и семь богатырей» по А. С. Пушкину (реж. М. Кязимов); «Князь» Г. Джавида (реж. А. Зейналов). Русский драм. театр им. С. Вургуна показал спектакли: «О королеве ни слова!» («Мария Тюдор») В. Гюго, «Долги наши» Э. Володарского (реж. спектаклей Г. Гюльахмедова-Мартынова); «Родственники» Э. Брагинского и Э. Рязанова (реж. Э. Алиев); «Берега и судьбы» Н. Хазри, «Энергичные люди» В. Шукшина (реж. спектаклей Э. Бейбутов); «Царь Водокрут» Е. Шварца, «Преступление и наказание» по Ф. М. Достоевскому (реж. спектаклей Дж. Селимова).

В Театре юного зрителя им. М. Горького состоялись премьеры спектаклей: «Новый учитель» Г. Ильина, «Не забывайте» Ю. Азизаде (реж. спектаклей Ф. Султанов); «Ширинбала собирает балы» С. Кадирзаде, «А теперь держитесь Вы!» У. Алиевой и В. Семеренко, «Маленькие трагедии» А. С. Пушкина (реж. спектаклей У. Алиева); «Забытый август» Р. Ибрагимбекова (реж. Дж. Селимова), «Пин и Гвин» К. Мешкова (реж. А. Нейматов).

Новые постановки осуществили кировабадский драм. театр им. Дж. Джабарлы, нахичеванский им. Дж. Мамедкулизаде, степанакертский им. М. Горького, сумгаитский им. Г. Араблинского, агдашский им. А. Ахвердиева, ленкоранский им. Н. Везирова и мингечаурский драматические театры.

В 1974 г. состоялись гастроли Театра им. М. Азизбекова в Москве, Русского театра им. С. Вургуна — в Литве и Латвии, драм. театров республики — в Армении, Грузии и Белоруссии. В Азерб. ССР гастролировали Русский драм. театр Литовской ССР, Пензенский драм. театр им. Луначарского и др.

Звание нар. арт. СССР в 1974 г. присвоено режиссеру Театра им. Азизбекова М. Мамедову и артистам этого театра И. Османлы, И. Дагестанлы (Гаджиеву); звание нар. арт. Азерб. ССР — С. Басирзаде-Везировой, М. Дадашеву, М. Кулиеву, Т. Кязимову, Н. Меликовой, Г. Салаеву, Н. Сарнацкой, М. Шейхзаманову.

1-й премии Всесоюзного конкурса на лучшее драм. произведение о рабочем классе удостоен М. Ибрагимбеков за пьесу «Мезозойская история» — о героическом труде нефтяников.

Музыка. В 1974 г. Азербайджанский театр оперы и балета им. М. Ф. Ахундова осуществил постановку опер: «Гялин гаясы» Ш. Ахундовой (дирижер Р. Абдуллаев, реж. А. Кязимов), «Багадур и Сона» С. Алекперова (дирижер Р. Керимов, реж. А. Мамедов), «Кармен» Бизе (дирижер К. Аливердибеков, реж. А. Мамедов), и возобновил в новой муз.-сценической редакции балет «Тропою грома» К. Караева (дирижер Р. Абдуллаев, балетмейстеры Р. Ахундова и М. Мамедов).

Азербайджанский театр муз. комедии им. Ш. Курбанова поставил спектакли: «Назханым паз эляир» Н. Аливердибекова (дирижер К. Аббасов, реж. Н. Шарифов), «Шенгюлюм, Шунгюлюм, Менгюлюм» О. Зульфугарова (дирижер К. Мамедов, реж. В. Агаев), «Детектив на Неве» А. Колкера (дирижер Я. Александян, реж. Т. Созыкина).

Азербайджанские композиторы создали ряд новых музыкальных произведений: 3-я симфония А. Меликова, оперы — «Кольцо справедливости» С. Ибрагимовой, «Обманутые звезды» М. Кулиева, 2-й концерт для флейты с симфоническим оркестром Т. Бакиханова, соната для органа Н. Мамедова, увертюра для

оркестра нар. инструментов А. Джаванширова, симфония для большого состава симфонического оркестра И. Гаджибекова и др.

В октябре 1974 г. на фестивале «Мелодии Советского Закавказья» выступили камерный оркестр Азерб. телевидения и радио, ансамбль нар. инструментов под руководством А. Кулиева, эстрадный вокально-инструментальный ансамбль «Гая», мастера искусств Азербайджана. Состоялись гастроли русского коллектива Азерб. театра муз. комедии им Ш. Курбанова в Брянской, Тульской, Московской областях, в г. Пензе. Вокально-инструментальный ансамбль «Гая» выступал на Украине. В составе группы советских артистов азербайджанские мастера искусств гастролировали в Египте, Ливии, НДРЙ. В республике выступили ленинградская труппа «Хореографические миниатюры», Ансамбль нар. танца Грузии, Московский мюзик-холл и др.

Гос. премия Азерб. ССР 1974 г. присуждена Ф. Амирову, Н. Назировой, Н. Рзаеву, Ч. Бабаевой и В. Плетневу за постановку хореографической поэмы «Сказание о Насими» в Театре оперы и балета им. М. Ф. Ахундова; Н. Зейналовой — за образы, созданные в спектаклях Театра муз. комедии им. Ш. Курбанова.

Звание нар. арт. Азерб. ССР присвоено в 1974 г. С. Алескерову и Т. Махмудовой.

Кино. На киностудии «Азербайджанфильм» в 1974 г. созданы художественные фильмы: «В Баку дуют ветры» (сценаристы М. Дадашев, Ю. Доброхотов, В. Спицин, В. Синицин, реж. М. Дадашев, оператор В. Гусев), «Мститель из Гянджебасара» («Гатыр Мамед») (сценарий М. Маклярского и К. Раппопорта, реж. Р. Оджагов, операторы Т. Ахундов, Ш. Шарифов), «1001-я гастроль» (сценаристы В. Самед оглы, О. Миркасимов, реж. О. Миркасимов, оператор К. Канбаров), «Страницы жизни» — киноальманах (сценаристы Р. Фаталиев, Т. Бекирзаде, Эльчин, Р. Ибрагимбеков, Г. Сеидбейли, режиссеры Т. Бекирзаде, Ф. Алиев, Г. Азимзаде, Г. Сеидбейли, операторы А. Нариманбеков, В. Керимов); по заказу телевидения — художественные фильмы: «Тропою чарводаров» («Мостостроители») (сценарий М. Ерзикяна при участии А. Кафарова, реж. Т. Исмайлов, оператор В. Керимов), «Четыре воскресенья» (сценаристы Г. Аббас-заде, Ф. Керимзаде, реж. Ш. Махмудбеков, оператор Р. Исмайлов), «Опасной морской дорогой» (сценаристы В. Гончарова, Р. Фаталиев, Э. Аблуч, реж. Э. Аблуч, оператор Ф. Мамедов), «Необыкновенная охота» (сценарий О. Оруджева, режиссер А. Махмудов, оператор Ф. Аскеров), «Колокольчик» (сценарий Ф. Керимзаде, реж. Р. Гезалов, оператор Э. Галакчиев).

Выпущено 2 мультипликационных фильма: «Поиски друга» (сценаристы Н. Шнеер, И. Касумзаде, режиссеры А. Ахундов, М. Панахи, художник М. Панахи), «Прекрасная царевна нашего времени» (сценарий А. Ахундовой, режиссеры Н. Мамедов, Б. Алиев).

Создано 20 документальных и научно-популярных фильмов, среди них: «А начиналось здесь» («Академики нефти») (сценарий А. Кафарова, С. Велиева, Н. Бадалова, реж. Я. Эфендиев, оператор З. Магеррамов), «Священный долг» (сценаристы Д. Шейхзаманов, Р. Нагиев, реж. Р. Нагиев, оператор Ф. Мамедов), «VII Всесоюзный — гость Баку» (сценарий Р. Шахмалиева, реж. Р. Шахмалиев, операторы А. Алекперов, Т. Султанов, М. Дадашев), «Большой спектакль» (сценарий Ю. Самедоглы, реж. Р. Шахмалиев, оператор З. Магеррамов), «Молодежь древнего края» (сценарий Д. Алибекова, реж. А. Гусейнов, оператор Э. Алиев), «Слава дружбе» (реж. Я. Эфендиев, операторы Ф. Касумов, М. Дадашев, М. Алиев), «Светлый путь» (сценарий В. Синицина, Э. Кязимова, оператор Н. Сетханян), «Джейранчель» (сценарий Ф. Сафиева, реж. Н. Бекир-заде, оператор М. Алиев), «Долгожители» (сценарий Н. Гаджиева, реж. М. Багирова, оператор Ф. Касумов), «Дорогой дружбы» (реж. Н. Мустафаев, оператор Т. Султанов), «Раскаяние» (сценарий М. Новрузова и М. Багирова, реж. М. Багиров, оператор Ф. Касумов) и др.

В 1974 г. выпущены киножурналы: «Советский Азербайджан» (12 номеров), «Мозалан» (6 номеров), по 4 номера киножурналов «Спорт», «Искусство», «Молодое поколение». На азерб. яз. дублировано 60 полнометражных художественных фильмов.

На 7-м Всесоюзном фестивале в Баку лучшим фильмом на историческую тему признан фильм «Насими»; 1-я премия присуждена мультипликационному фильму «Почему плачет облачко» (оба фильма производства студии «Азербайджанфильм», 1973 г.).

В Баку были проведены кинофестивали аргентинских, иранских и чехословацких фильмов.

В 1974 г. в республике работала 2161 киноустановка, киносеансы посетило св. 58 млн. зрителей.

Изобразительное искусство. В 1974 г. азербайджанскими художниками было создано 220 произведений изобразительного искусства, среди них: в области живописи — серия пейзажей «Кишарисы», «Шемахинские виноградники», «Бакинский натюрморт», «Нахичеванские горы» С. Бахлул-заде, картины из серии «Индия», «Натюрморт», «С ярмарки», «Дерево счастья» Т. Нариманбекова; скульптура — портрет «В. И. Ленин» И. Зейналова, памятник павшим воинам О. Эльдарова, памятник писателю Дж. Мамедкулизаде М. Мир-Касимова; графика — иллюстрации к поэме Физули «Лейли и Меджнун» М. А. Абдуллаева, серия плакатов «Азербайджан — страна древней культуры» Э. Шахтахтинской, плакат «Насими» Ю. Гусейнова.

В 1974 г. в республике состоялись: 2-я республиканская выставка акварели, выставка «Живопись Азербайджана»; передвижные выставки — «Героическое прошлое народов нашей Родины в Окнах ТАСС» (плакат), «Всегда начеку» (к 55-летию советской милиции), произведений советских художников (св. 100 живописных графических и скульптурных работ); персональные выставки — Л. Фейзуллаева, С. Саламзаде («По арабским странам», ок. 100 работ), Б. Афанлы (ок. 300 работ, серия портретов на меди) и скульптура П. Хрюнова, посмертная выставка В. Самедовой. Были организованы выставки: произведений нар. художника Армении Е. Кочара, акварелей литовского художника И. Будриса, декоративно-прикладного искусства Дагестана и Украины, современного польского гобелена, скульптора Г. Земцы (ПНР) и др.

Выставки азербайджанских художников экспонировались в Ленинграде, Москве, Киеве, Вильнюсе и Риге.

В 1974 г. произведения азербайджанских художников экспонировались в АРЕ, Дании, Франции и Польше.

Гос. премии Азерб. ССР 1974 г. присуждены М. Абдуллаеву за диптих «Девушки-рисоводы» и Т. Нариманбекову за постановку хореографической поэмы «Сказание о Насими» в Театре оперы и балета им. М. Ф. Ахундова.

Звание нар. художник Азерб. ССР присвоено театральному художнику Б. М. Афанлы-Джафаровой.

Архитектура. В 1974 г. в республике в широких масштабах осуществлялось строительство жилых домов и объектов культурно-бытового назначения. Среди новостроек года — здания Насиминского РК КП Азербайджана (арх. Ю. Кадымов) и медицинского училища (арх. А. Рустамбекова) в Баку; широкоэкранный кинотеатр на 850 мест (архитекторы А. Ализаде и Л. Рустамов) в Кировабаде; 12-этажный жилой дом (арх. А. Саламова) в Сумгаите, и др.

Указом Президиума Верховного Совета Азерб. ССР от 14 августа 1974 г. установлено почетное звание заслуженный архитектор Азерб. ССР.

Художественная самодеятельность. В 1974 г. в республике насчитывалось 8,5 тыс. коллективов художественной самодеятельности (142 480 участников).

В числе лучших коллективов — танцевальный коллектив Дома культуры им. Абилова (Баку), ансамбль «Яллы» Дворца культуры им. Азизбекова, студенческие танцевальные ансамбли «Чинар» и «Гянджлик».

В 1974 г. были проведены смотры народных театров, музыкальные фестивали — «Весна-74» в Кировабаде и «Песня-74» (посвященный 50-летию присвоения комсомолу имени В. И. Ленина), традиционные смотры-конкурсы «Оху, тар!» и «Чал, ойна!».

На Всесоюзном фестивале самодеятельных ансамблей нар. танца «Дружба народов» в Кишиневе Азербайджан был представлен ансамблем «Кенюль» бакинского Дома культуры им. Абилова. В Международном конкурсе нар. музыки в Будапеште участвовал ансамбль нагаристов «Яллы» Дворца культуры им. М. Азизбекова (Баку). В ЧССР гастролировал сводный ансамбль песни и танца кировабадского Дома культуры.

Общественные и культурные контакты с зарубежными странами. В 1974 г. Азерб. ССР посетили ок. 200 зарубежных делегаций: партийные делегации ВНР, ЧССР, Ирака, Ирана, Италии, США и др.; профсоюзные делегации АРЕ, Сингапура, Аргентины, Англии, Нигерии, Норвегии, Турции, Ирана, Ирака и др.; молодежные делегации США, ФРГ, Франции, Финляндии, Австрии, Перу, Конго, Танзании и др.; делегации общественных деятелей СРР, НДРЙ, Индии, Бангладеш, Малайзии и др. Среди гостей республики — ген. секретарь ЦК КП Ливана Н. Шаун и член Политбюро ЦК КП Ливана, первый секретарь Бейрутского обкома Р. Самхун; член ЦК ВСРП, зам. пред. Совета Министров ВНР Д. Лазар; член ЦК Итальянской КП, первый секретарь федерации ИКП в г. Феррара А. Рубби; глава государства и премьер-министр Афганистана М. Дауд и др.

Мастера искусств Азербайджана выступали в ГДР, ЧССР, Дании, Египте, Люксембурге, во Франции и др. странах.

В Азербайджане гастролировали артисты из ГДР, НРБ, ПНР, ЧССР, СРР, СФРЮ, США, Греции, Аргентины, Ливана, Турции и др. стран.

НАХИЧЕВАНСКАЯ АССР

Нахичеванская АССР в составе Азерб. ССР образована 9 февраля 1924 г. Площадь — 5,5 тыс. км². Население — 223 тыс. чел. (на 1 января 1975 г.). Столица — Нахичевань (37 тыс. жит.).

Верховный Совет Нахичеванской АССР 9-го созыва избран 15 июня 1975 г. В числе 100 депутатов — 52 рабочих и колхозника, 48 женщин, 63 члена и кандидата в члены КПСС.

21 февраля 1974 г. в Нахичевани состоялось торжественное заседание Нахичеванского областного комитета КП Азербайджана и Верховного Совета Нахичеванской АССР, посвященное вручению республике ордена Дружбы народов. Орден вручил Г. А. Алиев.

4 октября торжественное заседание Нахичеванского областного комитета партии и Верховного Совета Нахичеванской АССР было посвящено 50-летию Нахичеванской АССР. Республика была награждена орденом Октябрьской Революции. Орден вручил Г. А. Алиев.

В 1974 г. план реализации промышленной продукции выполнен на 106,4%. Производительность труда по сравнению с 1973 г. возросла на 27,5%.

Основные с.-х. культуры — хлопок и табак. Развиты виноградарство и садоводство. В 1974 г. государству сдано 4177 *т* хлопка, 15482,4 *т* зерна, 7281 *т* табака, 48 840 *т* винограда, 87,7 *т* коконов, 4802 *т* овощей. Поголовье скота в колхозах и совхозах на 1 января 1975 г. (тыс.): крупного рогатого скота — 38,7 (в т. ч. коров и буйволиц — 10,2), овец и коз — 135,2.

В колхозах и совхозах произведено: мяса (в живом весе) — 3181 *т*, молока — 9636 *т*, яиц — 2677 тыс. шт., шерсти — 430,6 *т*.

В 1974/75 уч. году в республике было 223 общеобразовательные школы и школы рабочей и сельской молодежи, 3 средних спец. уч. заведения, педагогический ин-т; обучалось 72,2 тыс. чел. В 1974 г. работало 200 клубов, 233 библиотеки с книжным фондом 1517 тыс. экз., 162 киноустановки, 2 музея, музыкально-драматический театр им. Дж. Мамедкулизаде. На 1 января 1975 г. было 47 больниц (2040 коек), 51 амбулатория и поликлиника, 300 врачей, 1194 чел. среднего медицинского персонала.

НАГОРНО-КАРАБАХСКАЯ АВТОНОМНАЯ ОБЛАСТЬ

Нагорно-Карабахская автономная область в составе Азерб. ССР образована 7 июля 1923 г. Площадь — 4,4 тыс. км². Население — 155 тыс. чел. (на 1 января 1975 г.). Центр — Степанакерт (33 тыс. жит.).

Областной Совет депутатов трудящихся избран 17 июня 1973 г. В числе 127 депутатов — 69 рабочих и колхозников, 57 женщин, 59 членов и кандидатов в члены КПСС.

25 февраля 1974 г. в Степанакерте состоялось совместное торжественное заседание Нагорно-Карабахского областного комитета партии и областного Совета депутатов трудящихся, посвященное вручению области ордена Дружбы народов. Орден вручил А. И. Ибрагимов.

В 1974 г. план реализации промышленной продукции выполнен на 102,6%. План по объему производства по сравнению с 1973 г. возрос на 18,2%, производительность труда — на 12,9%.

Основные с.-х. культуры — зерновые, хлопок и виноград. В 1974 г. сдано государству: зерна — 10 781 *т*, хлопка — 2038 *т*, табака — 217,1 *т*, винограда — 61 411 *т*, коконов — 125,1 *т*, овощей — 3774 *т*. Поголовье скота в колхозах и совхозах на 1 января 1975 г. (тыс.): крупного рогатого скота — 58,1 (в т. ч. коров и буйволиц — 15,5), овец и коз — 176,9. В колхозах и совхозах произведено: мяса (в живом весе) — 9469 *т*, молока — 20 851 *т*, яиц — 9767 тыс. шт., шерсти — 572 *т*.

В 1974/75 уч. году было 213 общеобразовательных школ и школ рабочей молодежи, 5 средних спец. уч. заведений, педагогический ин-т; обучалось 46,5 тыс. чел.

В 1974 г. в области работало 211 клубов, 183 библиотеки с книжным фондом 1299 тыс. экз., 176 киноустановок, 3 музея, драматический театр им. М. Горького. На 1 января 1975 г. было 50 больниц (1575 коек), 42 амбулатории и поликлиники, 287 врачей, 1993 чел. среднего медицинского персонала. *К. Абдуллаева.*

АРМЯНСКАЯ СОВЕТСКАЯ СОЦИАЛИСТИЧЕСКАЯ РЕСПУБЛИКА

(Армения)

Общие сведения. Площадь — 29,8 тыс. км², население — 2785 тыс. человек (на 1 января 1974 г.). В республике 36 сельских районов, 24 города, 33 поселка городского типа. Столица — Ереван (899 тыс. на 1 января 1975 г.). Основное население (по переписи 1970 г.) — армяне (88,6%); азербайджанцев — 5,9%, русских — 2,7%, курдов — 1,5% и др.

19 января 1974 г. в Ереване состоялось совместное торжественное заседание ЦК КП Армении и Верховного Совета Арм. ССР, посвященное вручению республике ордена Дружбы народов. Орден вручил А. А. Громыко.

Государственный строй. Армянская ССР — союзная советская социалистическая республика в составе СССР. Действующая конституция утверждена 23 марта 1937 г. Верховный Совет Арм. ССР 9-го созыва избран 15 июня 1975 г. в составе 315 депутатов, в числе которых 161 рабочий и колхозник, 202 члена и кандидата в члены КПСС, 111 женщин. Пред. Верховного Совета Арм. ССР — С. А. Амбарцумян, заместители — А. Г. Аракелян, М. А. Мстоян, В. И. Нужный. Пред. Президиума Верховного Совета Арм. ССР — Б. Е. Саркисов; заместители — О. М. Багдасарян, М. Б. Байрамов; секретарь Президиума — М. М. Бахчинян. Члены Президиума — С. С. Аветисян, А. А. Айрапетян, А. М. Андреасян, В. Ф. Арапов, В. Ф. Арутюнян, Н. О. Асатрян, Б. Д. Вардикян, П. М. Давтян, К. С. Демирчян, З. Л. Долабчян, А. Г. Манукян, А. В. Налбандян, С. Д. Петросян, А. Г. Саркисян, Г. С. Ханджян. Председатель Совета Министров Арм. ССР — Г. А. Арзуманян; первый зам. — Г. А. Мартиросян; заместители — К. А. Гамбарян, А. М. Киракосян (он же мин. ин. дел), Г. С. Петросян, Р. Х. Светлова, С. Л. Туманян (он же — пред. Госплана).

23—24 мая 1974 г. состоялась 7-я сессия Верховного Совета Арм. ССР 8-го созыва. На сессии принято постановление о состоянии медицинского обслуживания населения республики и мерах по его дальнейшему улучшению, утверждены указы Президиума Верховного Совета

Арм. ССР, принятые между 6-й и 7-й сессиями. На 8-й сессии (25—26 декабря) приняты законы о гос. плане развития нар. х-ва и о гос. бюджете республики на 1975 г., закон Арм. ССР о гос. нотариате, утверждены указы Президиума Верховного Совета Арм. ССР, принятые после 7-й сессии.

Коммунистическая партия Армении на 1 января 1975 г. насчитывала 135 066 членов партии и 4381 кандидата (4929 первичных организаций).

26 апреля 1974 г. 13-й пленум ЦК КП Армении обсудил задачи партийных организаций республики по дальнейшему развитию и интенсификации виноградарства и плодоводства; 14-й пленум (10 сентября) — задачи по выполнению гос. планов и социалистических обязательств 9-й пятилетки по производству и заготовке продуктов с. х-ва и обеспечению животноводства кормами в 1974—75 гг. 27 ноября 15-й пленум рассмотрел организационный вопрос.

Собрание республиканского партийного актива 14 мая обсудило задачи партийной организации республики по дальнейшему развитию с. х-ва в свете речи Л. И. Брежнева на торжественном заседании в Алма-Ате, посвященном 20-летию освоения целины.

Бюро ЦК КП Армении: П. П. Анисимов, Г. А. Арзуманян, Н. Х. Арутюнян, Г. М. Восканян (с января 1975 г.), В. Б. Галумян, Л. П. Гарибджанян, К. С. Демирчян, С. С. Товмасян, В. В. Шахнович. Кандидаты в члены Бюро: Р. А. Арзуманян, Е. Т. Асцатрян, М. О. Мурадян, Г. В. Тарджуманян.

Первый секретарь ЦК КП Армении — К. С. Демирчян (с ноября 1974 г.), второй секретарь — П. П. Анисимов, секретари: Г. М. Восканян, В. Б. Галумян, С. С. Товмасян.

Ленинский Коммунистический Союз Молодежи Армении на 1 января 1975 г. насчитывает 362 234 члена (4719 первичных комсомольских организаций).

20—21 февраля 1974 г. в Ереване состоялся 27-й съезд ЛКСМ Армении. Съезд обсудил отчеты ЦК ЛКСМ Армении и Ревизионной комиссии, избрал руководящие органы комсомола республики и делегатов на 17-й съезд ВЛКСМ. 1-й пленум (21 февраля) рассмотрел организационные вопросы — избрал Бюро и Секретариат. 2-й пленум (16 мая) обсудил вопрос об организационно-политической работе комсомольских организаций республики по выполнению задач, вытекающих из приветствия ЦК КПСС 17-му съезду ВЛКСМ, речи Л. И. Брежнева и решений 17-го съезда ВЛКСМ. 3-й пленум (10 октября) обсудил задачи республиканской комсомольской организации по интернациональному воспитанию молодежи в свете решений 17-го съезда ВЛКСМ. На 4-м пленуме (1 ноября) рассмотрен вопрос о проведении обмена комсомольских документов, утвержден план мероприятий комсомольских организаций республики по шефству над строительством Байкало-Амурской ж.-д. магистрали, мелиоративным и сельским строительством в нечерноземной зоне РСФСР.

12 июля в Ереване состоялось торжественное заседание, посвященное 50-летию присвоения комсомолу имени В. И. Ленина.

Первый секретарь ЦК ЛКСМ Армении — Г. С. Котанджян (с мая 1975 г.), второй секретарь — Ю. Г. Казарян, секретари — С. В. Меликян, М. Л. Мкртчян.

Профессиональные союзы на 1 января 1975 г. насчитывали 1058,7 тыс. членов (8,8 тыс. первичных профсоюзных организаций). Председатель республиканского совета профсоюзов — Л. Г. Саакян (с мая 1975 г.).

Народное хозяйство. В 1974 г. национальный доход увеличился по сравнению с 1973 г. на 9%. Среднегодовая численность рабочих и служащих возросла на 2,3% и составила 957,8 тыс. чел. Прибыль по нар. х-ву возросла на 18%, капитальные вложения — на 7% (составили 905 млн. руб.).

Промышленность. Прирост промышленного производства по сравнению с 1973 г. составил 10,4%. Производительность труда возросла на 7,2%. За счет повышения производительности труда получено 66,3% прироста продукции. Выполнен план себестоимости промышленной продукции; прибыль возросла на 23%.

По сравнению с 1973 г. увеличился выпуск продукции электроэнергетики на 7%, черной и цветной металлургии — на 4%, химической и нефтехимической промышленности — на 6%, машиностроения и металлообработки — на 13%, лесной, деревообрабатывающей и целлюлозно-бумажной промышленности — на 8%, промышленности строительных материалов — на 8%, легкой промышленности — на 8%, пищевой промышленности — на 15%; производство товаров культурно-бытового назначения и хозяйственного обихода возросло на 16%.

Производство важнейших видов промышленной продукции

Виды продукции	1970 г.	1972 г.	1973 г.	1974 г.
Электроэнергия (млн. *квт·ч*)	6083	7516	7866	8460
Минеральные удобрения (тыс. *т*)	252	344,4	392,8	399,8
Металлорежущие станки (тыс. шт.)	11,5	11,8	12,7	13,4
Трансформаторы силовые (тыс. *ква*)	4804	5020	5028	4921
Центробежные насосы (тыс. шт.)	83,6	68,9	74,6	92,5
Сборные железобетонные конструкции и детали (тыс. $м^3$ изделий)	780,4	834	879,3	879,7
Хлопчатобумажные ткани (млн. *м*)	92,3	86,7	89,3	88,8
Шерстяные ткани (тыс. *м*)	5189	4239	4421	4060
Шелковые ткани (тыс. *м*)	12082	13778	14685	16114
Кожаная обувь (млн. пар)	10,3	10	10,2	10,4
Часы (тыс. шт.)	3239	3438	3603	3989,6
Консервы (млн. усл. банок)	241	257	308,5	346,3

В 1974 г. продолжалось дальнейшее техническое совершенствование и интенсификация производства. Внедрены высокопроизводительные комплексы машин, передовые технологические процессы. Создано 35 наименований образцов новых типов машин, оборудования, аппаратов, приборов и средств автоматизации; освоен и начат серийный выпуск 95 новых видов промышленной продукции; модернизировано ок. 1500 единиц производственного оборудования; 261 изделию присвоен государственный Знак качества. В нар. х-во внедрено более 17 тыс. изобретений и рационализаторских предложений, что дает ок. 35 млн. руб. экономии в расчете на год.

По сравнению с 1973 г. произведено больше автомобильных покрышек — на 61 тыс. *т*, электродвигателей переменного тока — на 94,1 тыс. *квт*, генераторов переменного тока — на 151,2 тыс. *квт*, грузовых автомобилей — на 535 шт., холодильников — на 13,4 тыс. шт.

В 1974 г. вступили в строй авторемонтный завод в Каджаране, 4-й турбогенератор мощностью 210 тыс. *квт* и котел 640 *т* пара в час на Разданской ГРЭС; мощности по производству пленки «Суфлекс» на ереванском з-де «Поливинилацетат», аммиачной селитры — на Кироваканском химическом комбинате, новые цеха и производства на ереванских автомобильном, кабельном, электроаппаратном з-дах, на электротехническом з-де в Ленинакане и др.

Сельское хозяйство. В конце 1974 г. в республике было 374 колхоза и 354 совхоза. Продукции с. х-ва в 1974 г. произведено более чем на 475 млн. руб. (на 5% больше среднегодового производства в 1971—73 гг.).

По сравнению с 1973 г. увеличилось производство картофеля, сахарной свеклы, винограда, кормовых и др. культур.

Распределение посевных площадей по сельскохозяйственным культурам (во всех категориях хозяйств, тыс. *га*)

Культуры	1970 г.	1972 г.	1973 г.	1974 г.
Вся посевная площадь	407,8	382	411,1	403
В том числе:				
Зерновые	185,9	167,5	173,8	161,3
из них: пшеница	116,4	94,6	98,7	77,5
кукуруза на зерно	0,4	0,3	0,3	0,3
Технические	12,1	12,6	13,3	13,8
Картофель	17,8	17,3	18,6	18,8
Кормовые	173,4	177,8	175,5	188
Овощи	13,5	14,4	15,7	15,7

В 1974 г. виноградных насаждений (всех возрастов) было 34,7 тыс. *га*, плодово-ягодных — 52 тыс. *га*. Производство основных продуктов земледелия в 1974 г. (в тыс. *ц*): зерновых культур — 2240, сахарной свеклы (фабричной) — 1328, картофеля — 2765, овощей — 3351, винограда — 1854, плодов — 1019.

Гос. планы закупок зерна, овощей, картофеля и др. культур в 1974 г. перевыполнены.

С. х-во получило в 1974 г. 1589 тракторов мощностью 95 тыс. *л. с.*, 2015 грузовых и специализированных автомобилей, 158 зерноуборочных и 237 силосоуборочных комбайнов, 1394 тракторных плуга, 572 культиватора, 656 сеялок, 1240 косилок, 396 тракторных граблей, 733 разбрасывателя удобрений, 40 дождевальных машин, 471 пресс-подборщик, 469 универсальных погрузчиков, 167 доильных установок, 65 зерноочистительных машин и др. технику, а также 340 тыс. *т* минеральных удобрений, 3,6 тыс. *т* кормовых фосфатов.

Поголовье продуктивного скота (во всех категориях хозяйств, на конец года, тыс.)

	1970 г.	1972 г.	1973 г.	1974 г.
Крупный рогатый скот	667	714,5	719,5	692,8
в т. ч. коровы	268	283,6	297,7	268,0
Свиньи	120	152,1	144,6	160,5
Овцы и козы	2111	2321,2	2363,5	2285,5

Производство продуктов животноводства (во всех категориях хозяйств)

	1970 г.	1972 г.	1973 г.	1974 г.
Мясо (в убойном весе, тыс. *т*)	52	54,5	60,4	63,2
Молоко (тыс. *т*)	363	407,6	404,2	402
Яйца (млн. шт.)	238	272	309,9	329,8
Шерсть (тыс. *т*)	3,9	4,1	4,7	4,5

Нар.-хоз. план закупок скота, птицы, молока и яиц перевыполнен.

Капитальные вложения в с. х-во составили 181,2 млн. руб. (по сравнению с 1973 г. возросли на 3%). В эксплуатацию введены животноводческие помещения для крупного рогатого скота на 13,8 тыс. голов, свиней — на 1,1 тыс. мест, овец — на 29,1 тыс. мест и для содержания птицы — на 72 тыс. мест. Введены в действие животноводческие комплексы по производству свинины в Советашене и молока в Раздане. Увеличены мощности птицефабрик на 153 тыс. кур-несушек и птицефабрик мясного направления — на 0,8 млн. голов птицы в год. Введено в эксплуатацию 10,8 тыс. *га* новых орошаемых земель. Проведены работы по обводнению 22,6 тыс. *га* пастбищ, переустройству оросительной системы и повышению их водообеспеченности на площади 3,7 тыс. *га*, капитальной планировке на площади 5,6 тыс. *га*. Осуществлены культурно-технические работы на площади 23,4 тыс. *га* с.-х. угодий.

Материальное благосостояние и культурный уровень. В 1974 г. среднемесячная заработная плата рабочих и служащих составила 135,6 руб. (увеличилась за год на 2,4%). Заработная плата с добавлением выплат и льгот из общественных фондов потребления возросла до 184,6 руб. (в 1973 г.— 180,3 руб.). Выплаты и льготы, полученные населением из общественных фондов потребления, составили 754 млн. руб. (на 37 млн. руб. больше, чем в 1973 г.).

За счет государства, колхозов и населения введено в эксплуатацию 20 тыс. квартир и индивидуальных жилых домов общей площадью 1295 тыс. $м^2$; улучшили свои жилищные условия 138 тыс. чел. Газифицировано 33,1 тыс. квартир, в т. ч. в сельской местности — 11,1 тыс.

Объем бытовых услуг населению по сравнению с 1973 г. возрос на 11,4%, в т. ч. в сельской местности — на 10,8%.

В 1974 г. в общеобразовательных школах обучалось 687 тыс. учащихся, в высших учебных заведениях — 53,2 тыс. студентов, в средних специальных заведениях — 51,7 тыс. учащихся. В пар. х-во направлено св. 23 тыс. специалистов, из них с высшим образованием — 9,5 тыс. чел.

К концу года в республике было 1312 массовых библиотек, их книжный фонд — 11,8 млн. экз. В республике ок. 16 тыс. чел. научных работников.

Академия наук Армянской ССР образована 29 ноября 1943 г. В ее составе на 1 января 1975 г. 42 действительных члена, 48 членов-корреспондентов, 3 иностранных члена. Президент — В. А. Амбарцумян.

Академия состоит из 6 отделений (физико-технических наук и механики; физико-математических наук; химических наук; наук о Земле; биологических наук; общественных наук), объединяющих 28 научно-исследовательских учреждений. Важнейшие направления научной деятельности Академии: исследования Вселенной, математика и кибернетика, радиофизика и радиоастрономия, физика и механика твердого тела, геология, геофизика и инженерная сейсмология, химия природных и синтетических материалов, тонкий органический синтез, изучение механизмов химических реакций, биологические основы повышения продуктивности животных и растений, функциональная биохимия нервной системы, нейрофизиология, нейробионика, микробиологический синтез, развитие количественных методов исследований в общественных науках, арменоведение.

В 1974 г. разрабатывалось 127 проблем, включающих 542 темы. Учреждениями Академии подано 42 заявки на изобретения.

В 1974 г. издательством Академии выпущено 70 названий книг общим объемом 2558 печатных листов. В числе монографий, изданных Академией,— «Геология Армянской ССР», т. 5 (коллектив авторов); Г. Товмасян «Неистовые галактики»; «История армянского народа», т. 5 (коллектив авторов); Т. Г. Ургинджян «Возрастные особенности компенсаторного восстановления функции»; Э. С. Авуиджян «Физиология никотиновых алкалоидов»; «Толковый словарь армянского языка», т. 3; и др.

Вышел из печати 1-й том Армянской советской энциклопедии.

26—27 марта состоялось годичное общее собрание АН Армянской ССР, 24 мая — торжественное заседание, посвященное 250-летию Академии наук СССР. На общем собрании АН 12 де-

кабря был обсужден доклад «Историческая роль России в судьбах армянского народа», проведены выборы новых академиков и чл.-корр. АН Арм. ССР. Избраны 4 академика (Б. Аракелян, Г. Джакян, В. Казарян, Э. Мирзабекян), 8 чл.-корр. и иностранный член — П. Грач (США).

В 1974 г. Академией проведена 31 научная конференция, совещание и семинар, в том числе: 6-й Международный симпозиум по вопросам управления в пространстве, 4-я Международная конференция и 9-я Генеральная ассамблея Комитета Международного совета научных союзов по численным данным для науки и техники, Всесоюзная конференция по моделированию экономических процессов, 2-е Всесоюзное совещание по проблемам ползучести и усадке бетона.

Армянские ученые принимали участие в конгрессе по рациональной и прикладной механике (Югославия), в конгрессе математиков (Канада), конгрессе по садоводству (ПНР), конгрессе по истории науки (Япония) и т. д.

В 1974 г. ученые АН Армянской ССР выезжали в ВНР, ГДР, ПНР, ЧССР, СФРЮ, Францию, США, Японию и др. страны, где приняли участие в международных научных мероприятиях. В Академии было принято 306 зарубежных ученых из 25 стран.

В 1974 г. В. Амбарцумян избран иностранным членом Болгарской академии наук и Королевской шведской академии наук, почетным членом Нью-Йоркской академии наук; академик АН Армянской ССР Б. Маркарян избран вице-президентом комиссии Международного астрономического Союза.

Культурная жизнь. Художественная литература и литературоведение. В 1974 г. изданы т. 2 собр. соч. А. Исаакяна, сочинения Г. Маари (т. 1), Г. Эмина (т. 1), С. Капутикян (т. 1), сборники стихов М. Маркарян, Метаксе, Г. Саряна. Вышли из печати романы З. Даряна «Этот старый мир» — о борьбе за установление Советской власти в Армении, С. Ханзадяна «Перед рассветом» — о строительстве тоннеля Арпа — Севан, В. Дакесяна «После первого утра» — о репатриантах, обретших родину в Советской Армении, А. Сираса «Страна родная» — о национально-освободительном и революционном движении в Армении; повести В. Арутюняна «Коммуна», «Бандиты» и «Торгсин» — о жизни армянского села в 20-е годы, и др.

В переводе на армянский яз. изданы — сб. повестей В. Кожевникова «Особое подразделение», 3—4 книги романа А. Чаковского «Блокада», «Третья память» Е. Евтушенко, рассказы В. Курбанова, романы А. Алимжанова «Сувенир из Отрара», М. Слуцкиса «Лестница, ведущая в небо» и др.

Из зарубежных авторов изданы — 1—2 тт. романа «Очарованная душа» Р. Роллана, «Гойя» Л. Фейхтвангера, «Звездные часы человечества» С. Цвейга, «Избранное» Ш. Бодлера, «Стихотворения» М. Эминеску, сб. рассказов писателей ДРВ «Аромат лугов» и др.

Из трудов по литературоведению следует отметить монографии А. Аристакесяна «Паруйр Севак», А. Григоряна «Художественный стиль и структура образа», К. Григоряна «Из истории русско-армянских культурных и литературных отношений (X—XX вв.)».

31 мая — 2 июня в республике проведены Дни пушкинской поэзии, посвященные 175-летию со дня рождения поэта. В декабре 1974 г. в Ереване открыт музей Е. Чаренца. С. Н. Ханзадяну за роман «Каджаран» присуждена 3-я премия Всесоюзного конкурса на лучшее произведение художественной прозы о современном советском рабочем классе.

Театр. В 1974 г. 13 театров республики осуществили 58 новых постановок. Среди премьер Театра им. Г. Сундукяна — инсценировка повести Б. Васильева «А зори здесь тихие» (реж. Р. Капланян), комедия М. Элиозишвили «Под солнцем» (реж. Д. Алексидзе), пьеса М. Паньоля «Топаз» (реж. Х. Абрамян). Русский драм. театр им. К. Станиславского показал спектакли: «Маскарад» М. Лермонтова, «Солдатская вдова» Н. Анкилова (реж. спектаклей А. Григорян), «Родственники» Э. Рязанова и Э. Брагинского (реж. Р. Харазян), «Долги наши» Э. Володарского (реж. О. Аветисян); Ленинаканский театр им. А. Мравяна — «Человек с ружьем» Н. Погодина (реж. Е. Казанчян); Кироваканский театр им. О. Абеляна — «Человек, который видел смерть» румынского драматурга В. Эфтимиу (реж. В. Шавердян); Драм. театр г. Камо — «Блудный сын» Э. Ранета (реж. А. Мнацаканян); Ереванский азербайджанский драм. театр им. Дж. Джабарлы — «Сказка о четырех близнецах» болгарского драматурга П. Панчева (реж. М. Абгарян); Ереванский театр юного зрителя им. А. Микояна — «Надпись на дереве» А. Араксманяна (реж. З. Татинцян) и др.

23 декабря состоялся 5-й съезд Армянского театрального общества. В апреле общественность республики отметила 100-летие азербайджанского театра.

В ноябре в Ереване состоялись гастроли московского Театра им. Моссовета. В Баку гастролировал Ереванский театр юного зрителя.

Звание нар. артиста СССР присвоено Д. Маляну; звание нар. арт. Армянской ССР — Н. Бохян, Ю. Колесниченко, Г. Мелик-Авакяну, К. Орбелиану.

Музыка. В 1974 г. Театр оперы и балета им. А. Спендиарова осуществил 4 новые постановки: «Севильский цирюльник» Дж. Россини (реж. В. Багратуни, дирижер Ю. Давтян), «Гаянэ» А. Хачатуряна (балетмейстер В. Галстян, дирижер А. Восканян), «Гикор» С. Джербашяна (реж. Н. Саркисян, дирижер К. Торикян), «Давид-бек» А. Тиграняна (реж. В. Аджемян, дирижер Г. Торикян).

Среди постановок театра муз. комедии им. А. Пароняна — «Поздно, да мило» А. Айвазяна (реж. Г. Симонян, дирижер Д. Ерзинкян).

В числе новых музыкальных произведений, созданных композиторами республики в 1974 г.: Струнный квартет Г. Ахиняна, Соната для виолончели и фортепиано Т. Мансуряна, цикл фортепианных прелюдий Л. Чаушяна, вокальный цикл на сонеты Шекспира М. Вартазаряна, оратория для солиста, хора и симфонического оркестра «Неизвестный солдат» Э. Оганесяна, концертные инвенции для фортепиано с оркестром Г. Овунца, и др.

В марте состоялась республиканская неделя музыки для детей и юношества, в апреле — конкурс на лучшие хоровые произведения на современную тему, в июле — дни армянской музыки на Сахалине, в октябре — неделя музыки молодых композиторов Москвы и Еревана, республиканский праздник песни с участием хоровых коллективов Софии и Таллина. В декабре в Ереване проводился Всесоюзный фестиваль балетного искусства, в котором участвовали артисты оперных театров Москвы, Ленинграда, Кишинева, Таллина, Риги и др. городов.

За произведения на героико-патриотическую тему серебряная медаль им. А. В. Александрова присуждена автору «Праздично-танцевальной сюиты» А. Сатунцу.

Скрипач Р. Агаронян удостоен 2-й премии и серебряной медали 5-го Международного конкурса им. П. И. Чайковского в Москве.

В 1974 г. открылись филиалы Армянской гос. филармонии в Кафане и Камо. Музыкальная общественность отметила 50-летие квартета им. Комитаса.

70-летию А. Хачатуряна была посвящена совместная научная сессия отделения общественных наук АН Арм. ССР и Союза композиторов Армении.

В Армении гастролировали Пятигорский театр оперетты, Гос. симфонический оркестр Грузии, заслуженный ансамбль народного танца Узбекистана «Бахор» и др. Симфонический оркестр гос. к-та Совета Министров Арм. ССР по телевидению и радиовещанию выступил в Москве, хор Хорового общества Армении — в Москве и Тбилиси, в Киеве на Всесоюзном фестивале «Весна» — Гос. заслуженный ансамбль песни и танца им. Т. Алтуняна.

Кино. В 1974 г. киностудия «Арменфильм» им. А. Бекназарова выпустила 3 полнометражных

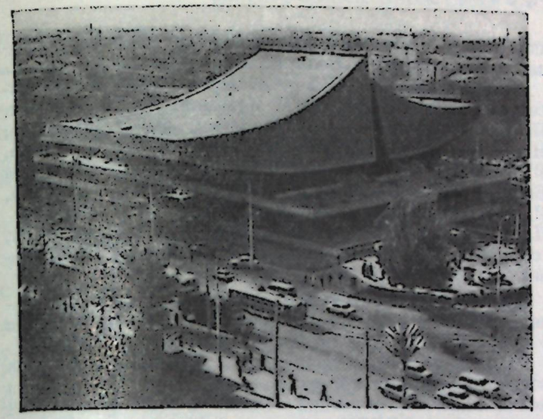

Ереван. Кинотеатр «Россия».

художественных фильма: «Человек из Олимпа» (сценарий Э. Акопова, реж. Д. Кесаян, оператор И. Дилдарян), «Ущелье покинутых сказок» (сценарий А. Агабабова, Э. Кеосаяна, реж. Э. Кеосаян, оператор В. Ильин), «Ведь мужчина в доме ты» (сценарий М. Мнацаканяна, реж. К. Геворкян, оператор А. Явурян), а также 2 телевизионных фильма: «Жаждущая земля» (сценарий А. Секояна, А. Вердяна, режиссеры Г. Маркарян, А. Мкртчян, операторы А. Джалалян, М. Шахбазян), «Односельчане» (сценарий А. Тер-Григоряна, реж. Р. Мурадян, оператор Ж. Вартанян).

Ереванская студия хроникально-документальных, научно-популярных и учебных фильмов выпустила в 1974 г. 17 картин. Среди них — «Встреча времен» (реж. Р. Геворкянц, оператор Б. Овсепян), «Каджаран» (реж. и оператор М. Вартанов), «Строители» (реж. А. Шахбазян, оператор Л. Петросян), «На перепутье» (реж. А. Вауни, оператор О. Дервишян), «На что способен простой камень» (реж. Р. Франгулян, оператор Р. Марданян) и др. На 7-м Всесоюзном кинофестивале в Баку фильм «Хаос» отмечен премией за лучшую экранизацию классики.

В 1974 г. в республике насчитывалось 750 киноустановок; киносеансы посетили 29,5 млн. чел.

Изобразительные искусства. В 1974 г. экспонировались посмертная выставка работ А. Парсамян (60 полотен), выставка художников Латвии, Литвы и Эстонии (живопись, скульптура, графика, прикладное искусство — 300 работ), международная выставка «Сатира в борьбе за мир» (250 работ художников 25 стран), выставка «По родной стране» (180 работ В. Саркисяна, С. Багдасаряна, А. Саакяна, В. Саакяна, А. Унаняна и П. Малаяна); персональные выставки А. Абрамяна, А. Аветисяна, Р. Адаляна, С. Арутчьяна, М. Камаляна, О. Минасяна, С. Саркисяна и др.

В Москве экспонировались произведения Е. Аслазян (ок. 100 живописных полотен и 150 керамических изделий), в Донецке и Краснодаре — М. Сарьяна (св. 100 живописных и графических работ), в Тбилиси — Е. Кочара (живопись, графика, скульптура; ок. 100 работ). В Кировакане открыт филиал картинной галереи Армении.

В 1974 г. в Ереване открыты памятники А. Грибоедову (скульптор О. Беджанян, арх. С. Кидехцян) и А. Тамаряну (скульптор А. Овсепян, архитектор С. Петросян).

Звания нар. художника Арм. ССР удостоена Р. Л. Симонян.

Архитектура. В 1974 г. в Ереване вступил в строй кинотеатр «Россия» с 2 основными залами на 1600 и 1000 мест и залом кинохроники на 300 мест. В здании кинотеатра — 2 кафе, танцевальный и выставочный залы (арх. С. Хачикян, А. Тарханян, Г. Погосян, конструкторы Г. Геворкян, И. Цатурян). Сданы в эксплуатацию торговый центр в Эчмиадзине (арх. Э. Сарапян), административное здание стройбанка СССР в Ереване (арх. З. Бахшинян, конструктор Ж. Манукян), 11-этажное здание ин-та «Армцветмет» (арх. В. Саакян, конструктор Ж. Манукян), стадион в Чаренцаване (арх. Г. Ачян). Завершена застройка Западного жилого микрорайона в Ереване.

19—20 сентября состоялся 9-й съезд архитекторов Армении. 17—24 октября в Ереване проведено совещание рабочей группы «Жилище» Международного союза архитекторов.

Завершился Всесоюзный конкурс на проект планировки и застройки центра Еревана. 1-я премия присуждена группе архитекторов ин-та «Ереванпроект».

Художественная самодеятельность. На 1 января 1975 г. в Армении было св. 3 тыс. кружков художественной самодеятельности (70 тыс. участников). В городах и районах республики действуют 27 народных театров. Среди осуществленных в 1974 г. народными театрами постановок — «Иностранный жених» А. Панаяна (Степанаванский театр), «Земной рай» О. Васильева (Апаранский театр), «Криминальное танго» Э. Ранета (театр Эчмиадзинского района). В 1974 г. Домом народного творчества было организовано 20 выставок, которые посетили 35 тыс. чел. Самодеятельный ансамбль танца Ереванского кабельного з-да выступал в Румынии, мужской хор Армэлектрозавода — в Литве и Латвии, хор Дома народного творчества — в Москве. В республике проведен конкурс любительских фильмов под девизом «Тебе, Родина, наш ударный труд», на котором было показано 20 фильмов.

Общественные и культурные контакты с зарубежными странами. Армянское общество дружбы и культурной связи с зарубежными странами поддерживало в 1974 г. контакты с 236 организациями 68 стран.

Республику посетили: правительственная делегация МНР; делегации Национального фронта Освобождения Южного Вьетнама, Французской КП, Левой партии — коммунисты Швеции, СЕПГ, Комитета освобождения Организации африканского единства, Социалистической партии Японии, профсоюза торговых и конторских служащих Норвегии, работников образования США, Румынского общества дружественных связей с Советским Союзом, Ассоциации кубино-советской дружбы; члены англо-советской парламентской группы, делегация общества Красного креста Великобритании и др.

Всего Армению посетило ок. 30 тыс. зарубежных гостей, в т. ч. более 21 тыс. туристов.

Общественность республики отметила 30-летие ПНР, 25-летие ГДР. Проведены недели советско-итальянской дружбы (31 мая — 6 июня) и болгарского кино (сентябрь), Дни культуры ГДР (октябрь). В 1974 г. создано Армянское отделение общества советско-кубинской дружбы. 13—17 сентября в Дилижане состоялась конференция представителей общественности СССР и Великобритании.

В Ереване состоялись выставки изобразительного искусства ПНР, итальянской керамики, вычислительной и организационной техники ГДР. Центральное правление общества германо-советской дружбы передало в дар Дилижанской картинной галерее 25 графических работ К. Э. Мюллера. На всемирной выставке «Экспо-74» в Спокане (США) демонстрировалась экспозиция «Искусство Армении от Урарту до наших дней». Гос. ансамбль песни и танца им. Т. Алтуняна гастролировал в Сенегале, Гамбии, Гане, Либерии, Гвинее; Гос. ансамбль танца Армении — в США и Ливане; Гос. академическая капелла Армении — во Франции.

Р. Ананикян.

БЕЛОРУССКАЯ СОВЕТСКАЯ СОЦИАЛИСТИЧЕСКАЯ РЕСПУБЛИКА
(БССР, Белоруссия)

Общие сведения. Площадь — 207,6 тыс. км². Население — 9331 тыс. чел. (на 1 января 1975 г.). В республике 6 областей и 117 сельских районов, 96 городов и 109 поселков городского типа. Столица — Минск (1147 тыс. чел. на 1 января 1975 г.). Основное население (по переписи 1970 г.) — белорусы (81%); русских — 10,4%, поляков — 4,3%, украинцев — 2,1%, евреев — 1,6% и др.

Указом Президиума Верховного Совета СССР от 26 июня 1974 г. Минску присвоено почетное звание «Город-Герой». В июне в республике проходили торжества, посвященные 30-летию освобождения Белоруссии от фашистских захватчиков. 28 августа Витебск награжден орденом Трудового Красного Знамени в связи с 1000-летием со дня основания.

Государственный строй. Белорусская ССР — союзная советская социалистическая республика в составе СССР. Действующая конституция утверждена 19 февраля 1937 г. Верховный Совет БССР 9-го созыва избран 15 июня 1975 г. в составе 430 депутатов. В их числе 301 член и кандидат в члены КПСС, 216 рабочих и колхозников, 159 женщин. Председатель Верховного Совета БССР — И. П. Шамякин, заместители — Ф. С. Горбач, Э. Н. Пасаманова, В. К. Старовойтов, А. К. Цагельник. Председатель Президиума Верховного Совета БССР — Ф. А. Сурганов; заместители — В. Е. Лобанок, З. М. Бычковская, секретарь Президиума — Е. П. Чагина; члены Президиума — А. Н. Аксенов, А. В. Дебалюк, Л. Н. Журбило, М. В. Ковалев, А. В. Маслаков, К. В. Матюшевский, А. С. Махнач, П. М. Машеров, В. И. Радомский, П. Е. Рубис, К. П. Саленик, Д. В. Тябут, Г. Ф. Фомичев, Ю. М. Хусаинов, Р. С. Цекунова. Председатель Совета Министров БССР — Т. Я. Киселев, первый заместитель — В. Ф. Мицкевич, заместители — И. М. Глазков, Ю. Б. Колоколов, Ф. Л. Кохонов (он же — председатель Госплана БССР), М. М. Северцев, Н. Л. Снежкова. Мин. ин. дел — А. Е. Гуринович.

30 апреля 1974 г. 7-я сессия Верховного Совета БССР 8-го созыва приняла закон БССР о гос. нотариате, постановление о введении в действие этого закона, утвердила указы Президиума Верховного Совета БССР, принятые после 6-й сессии. 5 июля 8-я сессия приняла постановление о состоянии и мерах по дальнейшему улучшению бытового обслуживания населения БССР, утвердила указы Президиума Верховного Совета БССР, принятые после 7-й сессии. 24—25 декабря на 9-й сессии приняты законы о гос. плане развития нар. х-ва и гос. бюджете БССР на 1975 г., утвержден отчет об исполнении гос. бюджета БССР за 1973 г., принят закон о народном образовании, утверждены указы Президиума Верховного Совета БССР, принятые после 8-й сессии.

Коммунистическая партия Белоруссии (КПБ) на 1 января 1975 г. насчитывала 469 818 членов и 19 564 кандидата в члены партии (13 426 первичных партийных организаций).

29—30 апреля 1974 г. 13-й пленум ЦК КПБ обсудил вопрос о дальнейшем повышении действенности идейно-политической работы в свете решений 24-го съезда КПСС и рассмотрел орг. вопрос. 26—27 декабря 14-й пленум обсудил итоги Декабрьского (1974 г.) пленума ЦК КПСС и задачи партийных организаций республики и вопрос о мерах по дальнейшему развитию мелиоративных работ и улучшению с.-х. использования осушенных и орошаемых земель в колхозах и совхозах республики.

13 сентября состоялось республиканское собрание партийного актива, обсудившее вопрос о мерах по выполнению постановления ЦК КПСС «О работе по подбору и воспитанию идеологических кадров в партийной организации Белоруссии».

Члены Бюро ЦК КПБ — А. Н. Аксенов, Т. Я. Киселев, Л. Г. Клецков, А. Т. Кузьмин, В. Е. Лобанок, П. М. Машеров, В. Ф. Мицкевич, Н. Н. Полозов, И. Е. Поляков, А. А. Смирнов, Ф. А. Сурганов, В. С. Шевелуха (с апреля 1974 г.); кандидаты в члены Бюро — И. М. Третьяк, В. И. Подрез, М. И. Лагир, Я. П. Никулкин. Первый секретарь ЦК КПБ — П. М. Машеров, второй секретарь — А. Н. Аксенов, секретари — А. Т. Кузьмин, А. А. Смирнов, В. С. Шевелуха (с апреля 1974 г.).

Ленинский Коммунистический Союз Молодежи Белоруссии (ЛКСМБ) на 1 января 1975 г. насчитывал 1 210 985 членов (16 061 первичная организация).

16 января 1974 г. пленум ЦК ЛКСМБ рассмотрел вопрос об участии комсомола республики и Комитета молодежных организаций БССР в международной деятельности ВЛКСМ.

27—28 февраля состоялся 25-й съезд комсомола Белоруссии. Съезд обсудил отчетные доклады ЦК ЛКСМБ и Ревизионной комиссии, избрал ЦК и Ревизионную комиссию ЛКСМБ. 1-й пленум ЦК ЛКСМБ избрал Бюро и Секретариат. 16 мая 2-й пленум ЦК ЛКСМБ обсудил итоги 17-го съезда ВЛКСМ и задачи комсомольских организаций республики, вытекающие из приветствия ЦК КПСС 17-му съезду ВЛКСМ и речи Л. И. Брежнева. 28 ноября 3-й пленум ЦК ЛКСМБ обсудил задачи комсомольских организаций республики по подготовке и проведению обмена комсомольских документов.

22 апреля Лунинецкая районная комсомольская организация Брестской обл. награждена орденом Трудового Красного Знамени.

Первый секретарь ЦК ЛКСМ Белоруссии — В. И. Радомский (с мая 1974 г.), второй секретарь — К. М. Платонов (с мая 1974 г.), секретари — Л. Н. Болошко, В. Д. Егоров (с мая 1974 г.), Б. А. Савченко.

Профессиональные союзы Белоруссии на 1 января 1975 г. насчитывали 3 891 962 члена (27 200 организаций). Председатель республиканского совета профсоюзов — Н. Н. Полозов.

Народное хозяйство. В 1974 г. нац. доход увеличился по сравнению с 1973 г. на 7%, прибыль по нар. х-ву — на 10,7%. Капитальные вложения, включая средства колхозов и населения, составили 3,6 млрд. руб. (на 8% больше, чем в 1973 г.). Среднегодовая численность рабочих и служащих увеличилась за год на 2,6% и составила ок. 3,5 млн. чел.

Промышленность. План 1974 г. по реализации продукции и производству большинства важнейших видов изделий выполнен досрочно. Прирост промышленного производства по сравнению с 1973 г. составил 9,9% при плане 8%. Наибольшие темпы прироста производства достигнуты в химической и нефтехимической пром-сти — на 18%, машиностроении и металлообработке — 15%, промышленности строительных материалов — 12%; производство товаров культурно-бытового и хозяйственного обихода увеличилось на 11%.

Освоено и начато серийное производство ок. 220 наименований новых видов промышленной продукции. Модернизировано ок. 6,3 тыс. единиц производственного оборудования. В нар. х-во республики внедрено ок. 125 тыс. рационализаторских предложений и изобретений, что дает 130 млн. руб. экономии в расчете на год. Производительность труда по сравнению с 1973 г. возросла в промышленности на 7,6%, в строительстве — на 7,8%. За счет роста производительности труда в промышленности получено 79% прироста продукции.

Производство важнейших видов промышленной продукции

Виды продукции	1970 г.	1972 г.	1973 г.	1974 г.
Электроэнергия (млрд. *квт·ч*)	15,1	21,0	23,0	24,6
Нефть (млн. *т*)	4,2	5,8	7,0	7,9
Минеральные удобрения (в усл. единицах, тыс. *т*)	6120	8105	9001	9873
Химические волокна (тыс. *т*)	64,8	101,7	134,5	145,4
Электролампы осветительные (млн. шт.)	164,1	220,8	230,8	238
Станки металлорежущие (тыс. шт.)	27,6	29,9	31,5	32,6
Автомобили грузовые (тыс. шт.)	29,8	31,9	32,8	34,1
Тракторы (тыс. шт.)	80,3	81,8	83,0	84,1
Комбайны силосоуборочные (тыс. шт.)	34,0	37,1	42,9	46,3
Цемент (тыс. *т*)	1929	1952	1987	2040
Сборные железобетонные конструкции и детали (млн. м³)	3,0	3,6	3,9	4,1
Кирпич строительный (млрд. шт.)	1,8	1,9	1,9	1,9
Бумага (тыс. *т*)	102,5	139,0	158,1	165
Фанера клееная (тыс. м³)	212,7	220,1	217,2	219,3
Льноволокно (без производства колхозами и совхозами, тыс. *т*)	84,7	84,6	86,1	88,6
Ткани хлопчатобумажные (млн. м²)	88,2	111,3	115,0	115,6
Ткани шерстяные (млн. м²)	34,1	36,9	38,2	39,5
Ткани льняные (млн. м²)	73,8	76,6	78,3	79,6
Ткани шелковые (млн. м²)	20,3	21,4	21,8	29,1
Верхний трикотаж (млн. шт.)	31,1	37,9	38,3	39,4
Бельевой трикотаж (млн. шт.)	51,8	58,4	61,1	63
Чулочно-носочные изделия (млн. пар)	109,8	117,0	121,4	125
Обувь кожаная (млн. пар)	37,5	39,3	40,5	41,6
Мебель (млн. руб.)	136,5	155,9	172,3	194,6
Радиоприемники и радиолы широковещательные (тыс. шт.)	423,6	424,6	338,9	383,1
Телевизоры широковещательные (тыс. шт.)	634,8	375,0	454,1	459,9
Холодильники бытовые (тыс. шт.)	216,5	415,5	488,3	521,6
Часы ручные (млн. шт.)	2,38	2,85	3,17	3,44
Мотоциклы (тыс. шт.)	152,4	162,4	173,2	177,7
Велосипеды (тыс. шт.)	519,7	547,6	559	580
Мясо (промышленная выработка, тыс. *т*)	427,6	489,9	510,1	554,5
Масло животное (тыс. *т*)	62,4	71,3	81,9	84,1
Сахар-песок (тыс. *т*)	180,5	191,5	229,9	221,3
Консервы (млн. усл. банок)	419,5	460,8	512,2	515,5

В 1974 г. вошли в строй: 1-я очередь Мозырского нефтеперерабатывающего з-да, Барановичский з-д автоматических линий, Пинский з-д унифицированных узлов, Гомельский з-д по ремонту сложной бытовой техники, ниточная ф-ка Гродненского прядильно-ниточного комбината, Минские пивоваренный и мясоперерабатывающий з-ды, Кричевский мясокомбинат, льнозаводы и др. Введен в действие 8-й энергоблок Лукомльской ГРЭС, станция достигла проектной мощности 2,4 млн. *квт*. Дополнительные мощности введены на Полоцком нефтеперерабатывающем, Гродненском и Полоцком химических комбинатах, Гомельском химическом з-де, Бобруйском з-де резинотехнических изделий, Белорусском шинном комбинате. Увеличились мощности по производству сборных железобетонных конструкций и деталей, сортовой посуды, колбасных, хлебобулочных и кондитерских изделий, овощных и фруктовых консервов. Приняты в эксплуатацию новые линии электропередачи, нефтяные скважины, мощности по добыче торфа и др. Закончено строительство водохранилища Вилейско-Минской водной системы.

Сельское хозяйство. На 1 января 1975 г. насчитывалось 2099 колхозов и 840 совхозов. Объем продукции с. х-ва в 1974 г. составил ок. 4,9 млрд. руб. (на 15% выше среднегодового уровня за 1966—70 гг. и несколько ниже, чем в 1973 г.). Несмотря на сложные погодные условия, обеспечен рост производства зерна и основных продуктов животноводства.

Распределение посевных площадей по с.-х. культурам (по всем категориям хозяйств, тыс. *га*)

Культуры	1970 г.	1972 г.	1973 г.	1974 г.
Вся посевная площадь	6047	6144	6170	6186
В том числе:				
Зерновые	2505	2659	2620	2603
Технические	313	315	312	312
из них лён-долгунец	261	258	258	262
Картофель	956	945	918	898
Овоще-бахчевые	48,6	51,7	48,7	48,6
Кормовые	2224	2173	2271	2324

В 1974 г. получен наивысший за всю историю земледелия в Белоруссии урожай зерновых и зернобобовых культур — 26,2 *ц* с *га*; валовой сбор зерна — 6,8 млн. *т* (на 19% больше, чем в 1973 г.). В 16 районах республики урожайность составила по 30 и более *ц* с *га*; в 57 колхозах и совхозах собрано в среднем с каждого *га* по 40—49 *ц*. Высокий урожай зерна (32—34 *ц* с *га*) был выращен и собран в колхозах и совхозах Поставского, Молодечненского, Клецкого, Слуцкого и Хойникского р-нов. В целом по республике произведено льноволокна 103 тыс. *т*, сахарной свеклы (фабричной) — 1066 тыс. *т*. Сбор картофеля — 12 млн. *т*, овощей — 646 тыс. *т*. Государству продано 1154 тыс. *т* зерна (на 48 тыс. *т* больше, чем в 1973 г.), картофеля — 1955 тыс. *т* (на 300 тыс. *т* больше); сахарной свеклы продано 959 тыс. *т*, овощей — 281 тыс. *т*.

Поголовье продуктивного скота (во всех категориях хозяйств, на конец года, тыс.)

	1970 г.	1972 г.	1973 г.	1974 г.
Крупный рогатый скот	5383	5769	5987	6260
в т. ч. коровы	2490	2550	2611	2602
Свиньи	4004	4115	4291	4326
Овцы и козы	692	661	629	603

Средний удой молока от одной коровы в колхозах и госхозах в 1974 г. составил 2407 *кг*. Государству продано скота и птицы (в убойном весе) 662 тыс. *т*, молока — 3381 тыс. *т*, яиц — 994 млн. шт.

Производство продуктов животноводства (во всех категориях хозяйств)

	1970 г.	1972 г.	1973 г.	1974 г.
Мясо (в убойном весе, тыс. *т*)	685	765	789	812
Молоко (тыс. *т*)	5264	5467	5813	6115
Яйца (млн. шт.)	1669	2067	2289	2483

Капитальные вложения государства и колхозов на развитие с. х-ва составили св. 1,2 млрд. руб., или на 9% больше, чем в 1973 г. Введены в действие животноводческие помещения для содержания 266 тыс. голов крупного рогатого скота и 240 тыс. свиней, принята в эксплуатацию 3-я очередь комплекса по производству говядины на промышленной основе в совхозе-комбинате «Мир» Брестской обл. Построены новые элеваторы, зерносклады и зерносеменохранилища.

В 1974 г. с. х-ву республики поставлено 16,2 тыс. тракторов, 10,2 тыс. грузовых и специализированных автомобилей, 2,9 тыс. зерноуборочных, 2,6 тыс. картофелеуборочных и 2,9 тыс. силосоуборочных комбайнов и мн. др. техники. С. х-во получило 4,7 млн. *т* минеральных удобрений (в условном исчислении) и 88 тыс. *т* кормовых фосфатов. Осушено за год ок. 161 тыс. *га* земель, произвестковано св. 1 млн. *га* кислых почв.

Материальное благосостояние и культурный уровень. Среднемесячная денежная заработная плата рабочих и служащих в 1974 г. составила 122,3 руб. и увеличилась по сравнению с 1973 г. почти на 3%. Повысилась оплата труда колхозников. Выплаты и льготы, полученные населением из общественных фондов потребления, составили 2,8 млрд. руб., или на 6% больше, чем в 1973 г. Введены пособия на детей малообеспеченным семьям и улучшено пенсионное обеспечение инвалидов и семей, потерявших кормильца.

В 1974 г. за счет средств государства, колхозов и населения введено в эксплуатацию 89 тыс. новых благоустроенных квартир и индивидуальных жилых домов общей площадью 4,5 млн. м², улучшены жилищные условия 431 тыс. чел. Построены общеобразовательные школы на 73 тыс. мест и детские дошкольные учреждения на 19,9 тыс. мест, введены в действие новые больницы, поликлиники и др. объекты.

Объем бытовых услуг населению по сравнению с 1973 г. возрос на 11% (в сельской местности — на 14%). Газифицировано св. 177 тыс. квартир, из них в сельской местности ок. 98 тыс.

Высшие и средние специальные учебные заведения республики в 1974 г. окончило 65,5 тыс. чел., в т. ч. высшие — 24 тыс. Численность научных работников на 1 января 1975 г. составила ок. 29 тыс. чел., из них 8,5 тыс. имеют ученую степень доктора или кандидата наук.

Академия наук Белорусской ССР основана в 1929 г. На 1 января 1975 г. в составе академии — 61 академик и 75 чл.-корр. Президент — Н. А. Борисевич.

В составе АН 5 отделений, объединяющих 32 н.-и. учреждения, в т. ч. 26 институтов. В АН БССР на 1 января 1975 г. работало 4411 научных сотрудников, среди них 165 докторов и 1261 кандидат наук.

В 1974 г. проведены 3 сессии общего собрания АН БССР. На сессии 26—27 февраля заслушан и обсужден доклад А. Дмитриева о деятельности АН БССР за 1973 г., а также научные доклады И. Игнатенко «Решающая роль народных масс в строительстве развитого социалистического общества», В. Платонова «Арифметические и структурные проблемы алгебраических групп Ли». 23 мая была проведена юбилейная сессия, посвященная 250-летию АН СССР. 30 декабря общее собрание АН избрало 4 академиков (Б. Бойко, А. Дмитриева, И. Игнатенко, П. Ящерицына) и 11 чл.-корр.

В АН разрабатывалось 1095 тем. Завершены 442 работы, в т. ч. 183 внедрены в нар. х-во. Экономический эффект от прямого внедрения разработок составил 30,2 млн. руб.

В 1974 г. учреждениями АН БССР проведено 8 всесоюзных и 8 республиканских конференций, совещаний, симпозиумов. В их числе 5-я Всесоюзная конференция по химической связи в полупроводниках и полуметаллах, Всесоюзная конференция «Фактор времени и оборот капитальных вложений», 8-й Всесоюзный симпозиум по реологии, Всесоюзный симпозиум «Структурная лабильность мембран и ее роль в регуляции функциональной активности клеток», 4-я республиканская научно-техническая конференция «Применение композиционных полимерных материалов в народном хозяйстве», 4-й съезд Белорусского физиологического общества, республиканская конференция «Прогнозирование и биоуправление в неврологии и психиатрии», республиканская научно-техническая конференция «Повышение эффективности труда научных и инженерно-технических работников» и др.

Учеными АН БССР в 1974 г. издано 123 монографии, 102 сборника и брошюры и более 3100 научных статей в периодических изданиях. Выходило 11 научных журналов. Среди важнейших трудов — монографии В. Крылова и Н. Скобли «Методы приближенного преобразования Фурье и обращения преобразования Лапласа»; А. Шашкова и др. «Теплообмен в электродуговом нагревателе газа»; В. Сегала, Е. Макушка, В. Резникова «Исследование пластического формоизменения металла методом муара»; коллективная монография «Квантовая электроника и лазерная спектроскопия»; И. Булыгина и В. Калюнова «Рецепторная функция симпатических ганглиев»; А. Адамовича «Горизонты белорусской прозы» и др. Изданы 10 и 11 тт. «Белорусской Советской Энциклопедии».

Сеть библиотек АН БССР включала Фундаментальную б-ку им. Я. Коласа, 6 ее филиалов и 17 б-к научных учреждений и организаций. Книжный фонд б-к составлял 2 291 436 единиц печатной продукции, в т. ч. Фундаментальной б-ки — 1 587 969 экз. Библиотеки АН БССР получили от зарубежных организаций 10 571 издание, направили в обмен 10 960 изданий.

В 1974 г. 13 ученых АН БССР получили 5 Гос. премий БССР в области науки и техники; Гос. комитет Совета Министров СССР по делам изобретений и открытий выдал сотрудникам АН БССР 386 авторских свидетельств на изобретения; ВДНХ СССР — 3 золотых, 7 серебряных и 27 бронзовых медалей.

Культурная жизнь. Художественная литература и литературоведение. В 1974 г. издательства БССР большое внимание уделяли выпуску оригинальных произведений белорусской художественной литературы, а также переизданию классики. Читатели получили 6—7 тт. собр. соч. Я. Коласа, 5—6 тт. К. Чорного, 1—2 тт. К. Крапивы, 1 т. А. Кулешова, избранные произведения в 2 тт. В. Быкова, М. Хведоровича.

Был продолжен выпуск серийных изданий. В серии «Белорусский роман» вышли книги П. Гурского «Ветер века», И. Мележа «Минское направление»; в серии «Библиотека белорусской прозы» — В. Адамчика «День ранней осени», А. Василевич «Одно мгновение», А. Мартиновича «Избранное», М. Стрельцова «На память о радости»; в серии «Библиотека белорусской повести» — «Сорочий лес.— Туман над степью» Г. Нехая, «Лицом к опасности» И. Новикова, «Незамужняя вдова Лора» Р. Соболенко, повести Б. Саченко; в серии «Библиотека белорусской поэзии» — «Стихи» А. Бачилы, «Из Дубровки страна видна» А. Белевича, «Стихи» С. Дергая, «Перекличка городов» А. Зарицкого, «Слушайте ласточек» К. Киреенко; в серии «Библиотека белорусской драматургии» — книги пьес А. Макаенка, А. Махнача, А. Мовзона; в серии «Первая книга поэта» — «Праздник счастья» Ю. Богданова, «Восхищение» Т. Бондарь, «Ромашковый берег» Р. Боровиковой, «Города на ладонях» Г. Дмитриева, «Поклон» В. Жуковича, «Март» Л. Заболоцкой, «Журавлиное весло» В. Лисицина, «Звенит июнь» Ю. Саковича, «Начало дня» О. Салтука.

С интересом встречены общественностью новая книга П. Бровки «Вместе с комиссаром», посвященная становлению Советской власти, роман А. Кулаковского «Тропы изведанные и неизведанные», поднимающий тему коллективизации, тему воспитания советского патриотизма, роман И. Науменко «Сорок третий», завершающий трилогию, начатую книгами «Сосна у дороги» и «Ветер в соснах» о всенародном партизанском движении в Белоруссии

Среди новых поэтических книг — «А в бору, бору...» А. Белевича, «Жажда крыла» М. Лужанина, «Навсегда» А. Рязанова, «Неповторимость» П. Пранузы, «Ночные телеграммы» Л. Дайнеко, «Исток» Г. Буравкина и др.

Из книг, изданных для детей и юношества, следует отметить книги В. Хомченко «Солнце в ночи», Г. Шиловича «Свет далекого Алькора», С. Граховского «Горячее лето», В. Козько «Високосный год», А. Вольского «А куда подался дождь» и др.

Среди литературоведческих и критических работ — книга В. Юревича «Взгляд» об ответственности писателя перед обществом, сборник критических статей и рецензий «На стрежне времени» о проблемах развития современной белорусской прозы, поэзии, драматургии, искусства, театра. Литературоведческие и критические работы выпущены также издательством «Наука и техника», в их числе «Вопросы поэтики» В. Журавлева, И. Шпаковского, А. Яскевича, коллективный сб. «Стиль писателя» и др.

Гос. премия СССР 1974 г. присуждена В. Быкову за повести «Обелиск» и «Дожить до рассвета». Гос. премией БССР им. Я. Купалы отмечена комедия К. Крапивы «Врата бессмертия», премией им. Я. Коласа — комедии А. Макаенка «Трибунал» и «Таблетку под язык», премией за произведения для детей — повести А. Якимовича «Откуда лихо на свете», «Конец сервитута» и «Кастусь Калиновский».

Звание Героя Социалистического Труда присвоено М. Танку.

Театр. В республике работает 14 театров, из них 8 драматических, 1 ТЮЗ, 1 театр оперы и балета, 1 театр музыкальной комедии и 3 театра кукол.

В 1974 г. драм. театры республики создали ряд постановок, получивших высокую оценку общественности и зрителей. Среди них: «Последний шанс» В. Быкова (реж. В. Раевский), «Врата бессмертия» К. Крапивы (реж. В. Раевский), «...Забыть Герострата» Г. Горина (реж. Р. Агамирзян) — в Белорусском акад. театре им. Я. Купалы; «Колокола Витебска» В. Короткевича (реж. В. Мазынский), «Тревога» А. Петрашкевича (реж. Ф. Шмаков) — в Белорусском драм. театре им. Я. Коласа; «Макбет» В. Шекспира (реж. Б. Луценко), «Последняя инстанция» Н. Матуковского (реж. Б. Луценко) — в Русском драм. театре им. М. Горького.

26 мая — 1 июня в Минске был проведен 4-й фестиваль театров кукол республик Прибалтики и Белоруссии. В республике прошли гастроли Московского театра им. Вл. Маяковского, Московского театра им. Н. В. Гоголя, Черновицкого муз.-драм. театра им. О. Кобылянской и др.

Белорусский театр им. Я. Купалы дал спектакли в Киеве, Русский драм. театр им. М. Горького — в Херсоне и Николаеве; Гомельский и Могилевский драм. театры — в др. городах Украины.

Музыка. Большой театр оперы и балета БССР в 1974 г. осуществил постановку опер «Русалка» А. Даргомыжского (реж. О. Дадишкилиани, дирижер И. Абрамис) и «Борис Годунов» М. Мусоргского (реж. С. Штейн, дирижер Я. Вощак), балета «Кармен-сюита» Ж. Бизе — Р. Щедрина (балетмейстер В. Елизарьев, дирижер Я. Вощак) и нового балета Е. Глебова «Тиль Уленшпигель» (балетмейстер О. Дадишкилиани, дирижер Т. Коломийцева). Гос. театр музыкальной комедии показал «Четвертый позвонок» Р. Гаджиева (реж. В. Вербовская, дирижер Э. Арашкевич), «Цыганская любовь» Ф. Легара (реж. А. Барсегян, дирижер П. Кирильченко), «Хитроумная влюбленная» А. Рябова (реж. А. Барсегян, дирижер Э. Арашкевич).

Композиторы республики создали ряд новых произведений различных жанров, среди них: оратория для детского хора с симфоническим оркестром «Путешествие в страну детства» Е. Глебова на стихи П. Макаля, Симфонietta для камерного оркестра Д. Каминского, Поэма для скрипки с симфоническим оркестром Л. Абелиновича, Концерт для виолончели с симфоническим оркестром Г. Вагнера, Второй концерт для цимбал с народным оркестром Д. Смольского, посвященный И. Жиновичу, Соната для скрипки с фортепиано Э. Тырманда, ряд инструментальных пьес К. Тесакова, Д. Каминского, Г. Вагнера, Г. Суруса, песни И. Кузнецова, Ю. Семеняко, И. Лученка и др.

В республике прошли Всесоюзный фестиваль искусств «Белорусская музыкальная осень», дни культуры Советской Литвы, во время которых состоялись концерты художественных коллективов Лит. ССР (камерного оркестра, ансамбля «Летува», хора мальчиков «Ажуолюкас» и др.), дни музыки и литературы Чувашской АССР, гастроли ГАБТ СССР.

Гос. премия БССР 1974 г. присуждена Г. Ширме за двухтомный труд «Белорусские народные песни» (для хора).

Кино. В 1974 г. киностудия «Беларусьфильм» выпустила 3 полнометражных художественных фильма: 2-серийный цветной, широкоэкранный фильм «Пламя» (сценарий Г. Буравкина, Ф. Конева, В. Халипа, реж. В. Четвериков, гл. оператор Б. Олифер) о подвиге партизан Белоруссии в годы Великой Отечественной войны; 2-серийный цветной, широкоэкранный фильм «Время ее сыновей» (сценарий А. Каштанова, А. Тулушева, В. Турова, реж. В. Туров, оператор Д. Зайцев) посвящен современной теме; цветной, широкоэкранный фильм «Потому что люблю...» (сценарий В. Трунина, А. Пинчука, реж. И. Добролюбов, гл. оператор Г. Массальский) рассказывает о жизни, труде и учебе летчиков сверхзвуковой реактивной авиации.

В 1974 г. завершено производство 9 телевизионных художественных фильмов: «Бронзовая птица» (3 серии, сценарий А. Рыбакова, реж. Н. Калинин, оператор И. Ремишевский), «Последнее лето детства» (3 серии, сценарий А. Рыбакова, реж. В. Рубинчик, оператор М. Брауде), «Приключения в городе, которого нет» (сценарий М. Розовского, С. Муратова, реж. Л. Нечаев, оператор Ю. Шалимов), «Великое противостояние» (2 серии, сценарий Д. Василиу, реж. Ю. Дубравин, оператор А. Булинский) и др.

В 1974 г. объединением «Летопись» киностудии «Беларусьфильм» создано 53 хроникально-документальных, научно-популярных и учебных фильмов, а также 18 номеров киножурналов. Полнометражный документальный фильм «Могилев. Дни и ночи мужества» (сценарий А. Велюгина, реж. И. Вейнерович, операторы Г. Массальский, Б. Морозов, В. Куприянов) посвящен 30-летию победы над фашистской Германией. Среди др. фильмов — «Солдатки» (автор Ю. Марухин), «Опаленная память» (сценарий Г. Буравкина, реж. А. Каневский, оператор В. Орлов) о художнике М. Савицком, научно-популярный фильм «О солнце, земле и хлебе насущном» (сценарист и реж. Б. Сарахатунов, оператор С. Петровский) и др.

В 1974 г. в республике действовало 6,7 тыс. киноустановок, число зрителей за год составило 134 млн. чел.

Гос. премия БССР 1974 г. присуждена В. Четверикову, И. Новикову, И. Чигринову, Б. Олиферу, В. Белоусову, И. Ледогорову за телевизионный художественный фильм «Руины стреляют».

Изобразительные искусства. В залах Гос. художественного музея БССР и Дворца искусства в Минске в течение года было экспонировано 12 крупных художественных выставок. Новые произведения белорусских художников были представлены на республиканской художественной выставке «Беларусь социалистическая» (520 работ 250 авторов) и на выставке, посвященной 30-летию освобождения Белоруссии от немецко-фашистских захватчиков (св. 300 работ 150 художников). В программе дней культуры Лит. ССР в Белоруссии в Минске была развернута выставка изобразительного искусства Советской Литвы. В Минске экспонировались всесоюзные выставки эстампа и портрета «Дружба». Из персональных выставок, показанных в республике, наиболее значительны выставки произведений М. Савицкого, А. Малишевского, В. Жолток, Л. Шемелева.

В республике были показаны выставки произведений зарубежных мастеров: «Шедевры польской живописи 19 — начала 20-го вв.» из собр. музеев ПНР, искусство прогрессивных зарубежных художников 20 в. из фондов ГМИИ им. А. С. Пушкина, выставка современной графики и живописи художников ГДР и др.

В ознаменование бессмертного подвига партизан Белоруссии, павших в боях с немецко-фашистскими оккупантами в апреле — мае 1944 г., близ Ушачей (Витебская обл.) открыт мемориал «Прорыв» (скульптор А. Аникейчик, арх. Ю. Градов, Л. Левин).

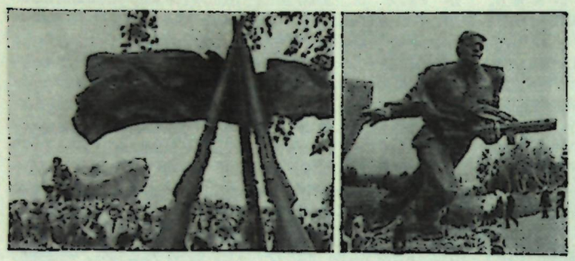

Мемориальный комплекс «Прорыв». Открыт 30 июня (Витебская обл., Ушачевский р-н).

Близ Барановичей открыт мемориальный комплекс в память 3 тыс. граждан Чехословакии, расстрелянных фашистами (скульптор М. Альтшулер, арх. А. Макаров, А. Маренич и Н. Миловидов). Открыты памятники воинам Советской Армии, партизанам и подпольщикам, погибшим в борьбе с немецко-фашистскими захватчиками, в Витебске (скульпторы Б. Марков, Я. Печкин, арх. Ю. Шнит); белорусскому первопечатнику, ученому-просветителю Ф.-Г. Скорине (скульпторы А. Глебов, И. Глебов, А. Засницкий, арх. В. Марокин) в Полоцке.

Гос. премия БССР 1974 г. присуждена А. Аникейчику, Л. Гумилевскому, А. Засницкому за памятник Я. Купале в Минске.

Строительство и архитектура. Среди объектов, введенных в строй в 1974 г. в Минске,— широкоформатный кинотеатр «Октябрь» со зрительным залом на 1400 мест (арх. В. Малышев), в отделке которого использованы декоративные акустические алюминиевые элементы; библиотека в микрорайоне «Зеленый луг» на 80 тыс. тт. с читальным залом на 120 мест; музыкальное училище им. М. И. Глинки на 500 учащихся (гл. арх. Л. Москалевич). Здание училища представляет собой комплекс трех разновысотных зданий — учебного корпуса, концертного зала на 500 мест, столовой и спортивного зала. Вошли в строй Дворец культуры Гродненского химкомбината им. С. О. Притыцкого со зрительным залом на 800 мест, киноэалом на 350 мест и др. помещениями (типовой проект ин-та Гипротеатр) и Дворец культуры Барановичского хлопчатобумажного комбината со зрительным залом на 800 мест (авторы — Э. Демидов, Б. Шлоссберг, И. Радков, Н. Дроздов, И. Петрашкевич).

Художественная самодеятельность. В клубных учреждениях Мин-ва культуры БССР насчитывалось 19 334 кружка художественной самодеятельности (237 588 участников). Силами коллективов художественной самодеятельности в 1974 г. было дано 80 826 спектаклей и концертов, которые посетили ок. 12,5 млн. чел.

В 1974 г. в республике имелось 87 народных коллективов, в т. ч. 31 народный театр, 15 ансамблей танца и ансамблей песни и танца, 26 хоровых коллективов, 19 оркестров, 3 агитбригады, 1 цирк, 2 детских коллектива.

В республике прошел смотр сельской художественной самодеятельности, во время которого было создано 973 коллектива и вовлечено более 13 тыс. участников.

Народный ансамбль песни и танца Молодечненского городского Дома культуры успешно выступил на международном фольклорном фестивале в Бургасе (НРБ) и был награжден почетным дипломом, народный ансамбль танца «Радость» Брестского городского Дома культуры стал лауреатом Всесоюзного фестиваля народных ансамблей танца в Кишиневе. Народный хор Климовичского районного Дома культуры и народный цимбальный оркестр Осиповичского районного Дома культуры за успешное выступление на ВДНХ СССР в 1974 г. были награждены дипломами 2-й степени.

Общественные и культурные контакты с зарубежными странами. Белорусское общество дружбы и культурной связи с зарубежными странами поддерживало в 1974 г. контакты с организациями 65 стран. В 1974 г. республику посетили делегации парт. работников Кубы, ПОРП, СЕПГ, Партии трудящихся Вьетнама, Партии арабского социалистического возрождения Сирии, КП США и Канады, президент США Р. Никсон, делегации и представители обществ дружбы из ВНР, ПНР, Италии, Швеции, Франции, Швейцарии, ФРГ и др. делегации.

В республике прошли дни чехословацкой науки и техники, декада книги ГДР, дни кино ПНР. В 1974 г. 418 представителей искусства и культуры БССР выезжали в 13 стран мира. Художественные коллективы и деятели искусства и культуры принимали участие в празднествах, посвященных 30-летию ПНР, в Польше (Гос. народный оркестр БССР), торжествах в ГДР, посвященных 57-й годовщине Великого Октября и 25-летию образования ГДР (Гос. ансамбль танца БССР), в фестивале «Сегедские театральные игры» в ВНР (балетная труппа театра оперы и балета БССР), в концертах на Торгово-промышленной выставке СССР в Дюссельдорфе (ФРГ). Ансамбль «Песняры» гастролировал в ГДР, НРБ, СРР, ФРГ и Швейцарии, группа солистов балета театра оперы и балета — в Финляндии. Солисты и музыканты принимали участие в международных конкурсах.

В Белорусскую ССР приезжало 1545 представителей искусства и культуры из 26 зарубежных стран, в т. ч. 57 художественных коллективов и групп и 39 индивидуальных исполнителей. Среди них такие коллективы, как ансамбль «Мазовше», цирк ПНР, Берлинский симфонический оркестр, хор радио и телевидения, Сорбский ансамбль народного искусства из ГДР, балетная труппа театра Брно (ЧССР), Венский симфонический оркестр, Нац. ансамбль «Танцы Венесуэлы», балет М. Росса (Испания), ансамбль «Три менестреля» (Франция), хор из г. Лос-Анджелеса (США), международные программы «Мелодии друзей-74» и «Золотая осень», а также эстрадные группы из многих стран.

П. Босяков, Ю. Михневич, С. Почанин, И. Сакевич.

ГРУЗИНСКАЯ СОВЕТСКАЯ СОЦИАЛИСТИЧЕСКАЯ РЕСПУБЛИКА
(Грузия)

Общие сведения. Площадь — 69,7 тыс. км². Население — 4923 тыс. чел. (на 1 января 1975 г.). В составе Груз. ССР — Абхазская АССР, Аджарская АССР и Юго-Осетинская автономная область. В республике — 66 районов, 51 город и 58 поселков городского типа. Столица — Тбилиси (1005, 8 жит. на 1 января 1975 г.).

Основное население (по переписи 1970 г.) — грузины (66,8%); армян — 9,7%, русских — 8,5%, азербайджанцев — 4,6%, осетин — 3,2%, абхазов — 1,7% и др.

Государственный строй. Грузинская ССР — союзная советская социалистическая республика в составе СССР. Действующая конституция утверждена 13 февраля 1937 г. Верховный Совет республики 9-го созыва избран 15 июня 1975 г. в составе 400 депутатов, в т. ч. 201 рабочий и колхозник, 264 члена и кандидата в члены КПСС, 142 женщины. Пред. Верховного Совета Груз. ССР — И. В. Абашидзе; заместители — З. О. Васадзе, Н. В. Гургенидзе, Т. Ш. Кабулова, О. Н. Карба. Пред. Президиума Верховного Совета Груз. ССР — Г. С. Дзоценидзе; заместители — М. М. Лелашвили, Б. В. Шинкуба, Д. Д. Диасамидзе; секретарь Президиума — З. А. Квачадзе. Члены Президиума — Ц. Д. Гаприндашвили, Д. Н. Двалишвили, Р. А. Джапаридзе, А. Д. Зурабашвили, Ш. В. Каркарашвили, В. А. Кочояи, Б. Ф. Лобжанидзе, Г. И. Марданов, М. А. Мезвришвили, И. Т. Тодуа, А. Н. Циклаури, Ж. К. Шартава, Э. А. Шеварднадзе, А. Г. Шелепин.

Пред. Совета Министров — Г. Д. Джавахишвили; первый зам.— Ш. Д. Кикнадзе (он же — мин. ин. дел), заместители — В. И. Вадачкория, З. В. Гелдиашвили, Е. М. Джапаридзе (он же — пред. Госплана), А. М. Лабахуа, О. Е. Черкезия.

4—5 июня 1974 г. на 7-й сессии Верховного Совета Груз. ССР 8-го созыва было принято постановление о состоянии осуществления в республике мелиорационных работ, использования мелиоративных земель, о мероприятиях по их дальнейшему улучшению в свете постановления ЦК КПСС и Совета Министров СССР «О мерах по дальнейшему развитию народного хозяйства Грузинской ССР». Сессия приняла Водный кодекс Груз. ССР, постановление о работе Постоянной комиссии Верховного Совета Груз. ССР по строительству, коммунальному хозяйству и благоустройству, утвердила указы Президиума Верховного Совета Груз. ССР. 26—27 декабря на 8-й сессии приняты законы о гос. плане развития нар. х-ва и о гос. бюджете Груз. ССР на 1975 г., закон о Гос. нотариате; утверждены указы Президиума Верховного Совета Груз. ССР.

Коммунистическая партия Грузии насчитывала на 1 января 1975 г. 303 327 членов КПСС и 9579 кандидатов в члены КПСС (10 947 первичных организаций).

6—7 мая 1974 г. 13-й пленум ЦК КП Грузии был посвящен мероприятиям по обеспечению выполнения постановления ЦК КПСС и Совета Министров СССР «О мерах по дальнейшему развитию народного хозяйства Грузинской ССР» и задачам партийной организации республики в свете выступления Л. И. Брежнева в Алма-Ате. Были рассмотрены также организационные вопросы. 11—12 ноября 14-й пленум обсудил задачи партийных организаций республики по дальнейшему совершенствованию контроля и проверки исполнения, повышению активности и ответственности коммунистов, всей общественности в борьбе за выполнение директив партии и правительства. Была заслушана информация о деятельности Бюро ЦК КП Грузии в период между 13-м и 14-м пленумами и решены организационные вопросы. 25 декабря 15-й пленум был посвящен итогам Декабрьского (1974 г.) пленума ЦК КПСС и задачам партийных организаций Грузии, вытекающим из постановления пленума и речи Л. И. Брежнева. Пленум рассмотрел проекты Гос. плана развития нар. х-ва и Гос. бюджета Груз. ССР на 1975 г.

Бюро ЦК КП Грузии: П. Г. Гилашвили, Г. Д. Джавахишвили, Г. С. Дзоценидзе, А. Н. Инаури, Ш. Д. Кикнадзе, Г. В. Колбин (с апреля 1975 г.), П. В. Мельников, З. А. Патаридзе, Дж. И. Патиашвили (с ноября 1974 г.), В. М. Сирадзе, Э. А. Шеварднадзе.

Кандидаты в члены Бюро: Ш. В. Каркарашвили, Т. И. Мосашвили, О. Е. Черкезия, Ж. К. Шартава (с ноября 1974 г.).

Первый секретарь ЦК КП Грузии — Э. А. Шеварднадзе, второй секретарь — Г. В. Колбин (с апреля 1975 г.), секретари — З. А. Патаридзе, Дж. И. Патиашвили (с ноября 1974 г.), В. М. Сирадзе.

Ленинский Коммунистический Союз Молодежи Грузии на 1 января 1975 г. насчитывал 585 066 членов (8915 первичных комсомольских организаций).

14 февраля 1974 г. 8-й пленум ЦК ЛКСМ Грузии утвердил отчетный доклад ЦК 30-му съезду ЛКСМ Грузии и рассмотрел вопрос о присуждении премий комсомола Грузии в области литературы, искусства, журналистики и архитектуры за 1972—73 гг. 15—16 февраля состоялся 30-й съезд ЛКСМ Грузии. Съезд обсудил отчеты ЦК ЛКСМ Грузии и Ревизионной комиссии, избрал ЦК и Ревизионную комиссию, а также делегатов на 17-й съезд ВЛКСМ. 1-й пленум ЦК ЛКСМ Грузии (16 февраля) избрал Бюро и Секретариат. 2-й пленум (20 мая) обсудил итоги 17-го съезда ВЛКСМ и задачи комсомольских организаций республики, вытекающие из приветствия ЦК КПСС съезду, речи Л. И. Брежнева, постановления 13-го пленума ЦК КП Грузии «О мероприятиях по обеспечению выполнения постановления ЦК КПСС и Совета Министров СССР „О мерах по дальнейшему развитию народного хозяйства Грузинской ССР“ и задачах партийной организации республики в свете выступления товарища Л. И. Брежнева в Алма-Ате». На пленуме были образованы постоянные комиссии ЦК ЛКСМ Грузии. 3-й пленум (4 октября) рассмотрел вопрос о повышении роли комсомольских организаций республики в деле воспитания достойной смены рабочего класса и колхозного крестьянства в свете решений 17-го съезда ВЛКСМ. Пленум заслушал информацию о работе Бюро и Секретариата ЦК ЛКСМ Грузии за период между 2-м и 3-м пленумами. 4-й пленум (15 ноября) обсудил задачи комсомольских организаций республики в связи с обменом комсомольских документов в 1975—76 гг., наметил мероприятия по шефству комсомола Грузии над всесоюзными и ударными комсомольскими стройками в республике.

Первый секретарь ЦК ЛКСМ Грузии — Ж. К. Шартава, второй секретарь — О. Менабде (с февр. 1975 г.), секретари — В. Г. Бакрадзе, М. Н. Пачуашвили.

Профессиональные союзы насчитывали на 1 января 1975 г. 1731,2 тыс. членов (17 131 первичная организация). Пред. республиканского совета профсоюзов — Т. И. Мосашвили.

Народное хозяйство. Нац. доход в 1974 г. увеличился на 458 млн. руб. (на 6,9%), прибыль по нар. х-ву — на 13%. Капитальные вложения за счет всех источников финансирования составили 1260 млн. руб. За год в нар. х-ве введены в действие основные фонды общей стоимостью 1235 млн. руб. Среднегодовая численность рабочих и служащих в нар. х-ве составила 1642 тыс. чел. (на 2,1% больше, чем в 1973 г.); среднегодовая численность колхозников, занятых в общественном производстве,—379 тыс. чел.

Промышленность. Годовой план по реализации и производству важнейших видов продукции перевыполнен. Сверх плана реализовано продукции на 135,8 млн. руб. Прирост промышленного производства по сравнению с 1973 г. составил 11,4%. Производительность труда в 1974 г. возросла на 8,7%, прибыль — на 19%. В 1974 г. по сравнению с 1973 г. увеличилась продукция электроэнергетики на 5%, топливной промышленности — на 4%, черной металлургии — на 5%, цветной металлургии — на 7%, химической и нефтехимической промышленности — на 11%, машиностроения и металлообработки — на 12%, лесной, деревообрабатывающей и целлюлозно-бумажной промышленности — на 9%, промышленности строительных материалов — на 9%, легкой промышленности — на 12%, пищевой промышленности — на 13%, промышленности, производящей товары культурно-бытового назначения и хозяйственного обихода,— на 8%.

Производственные мощности увеличены за счет строительства новых, расширения и реконструкции действующих предприятий: по добыче марганцевой руды — на 450 тыс. *т*, по производству чугунного литья — на 17 тыс. *т*, электродвигателей переменного тока мощностью от 0,25 до 100 *квт* — на 100 тыс. шт., сборных железобетонных конструкций и деталей — на 86,7 тыс. *м*³, стеновых блоков — на 10 млн. шт. условного кирпича, текстильно-галантерейных изделий — на 2,1 млн. руб., овощных и фруктовых консервов — на 3,6 млн. усл. банок; по первичной переработке винограда — на 8 тыс. *т*, зеленого чайного листа — на 14,6 тыс. *т*; по выпечке хлеба — на 68 *т* в смену. За

Производство важнейших видов промышленной продукции

Виды продукции	1970 г.	1972 г.	1973 г.	1974 г.
Электроэнергия (млн. *квт·ч*)	8964	10011	10630	11116
Уголь (тыс. *т*)	2298	2160	2119	2152
Чугун (тыс. *т*)	783	710	741	781
Сталь (тыс. *т*)	1411	1303	1387	1431
Прокат готовый (тыс. *т*)	1143	1046	1162	1206
Стальные трубы (тыс. *т*)	472	454	486	499
Минеральные удобрения (в усл. единицах, тыс. *т*)	467	560	648	672
Грузовые автомобили (тыс. шт.)	14,0	15,8	16,4	17,0
Металлорежущие станки (шт.)	3439	3803	3953	4062
Цемент (тыс. *т*)	1450	1481	1534	1601
Сборные железобетонные конструкции и детали (тыс. $м^3$ изделий)	923	1038	1116	1146
Бумага (тыс. *т*)	35,5	36,5	39,7	36,0
Хлопчатобумажные ткани (млн. *м*)	63,9	56,4	64,7	65,6
Шерстяные ткани (млн. *м*)	6,5	6,3	6,2	5,8
Шелковые ткани (млн. *м*)	38,3	40,6	39,5	41,1
Чулочно-носочные изделия (млн. пар)	15,7	16,1	20,6	22,1
Бельевой трикотаж (млн. шт.)	20,5	16,7	17,5	18,4
Верхний трикотаж (млн. шт.)	9,6	11,7	12,5	18,0
Кожаная обувь (млн. пар)	14,6	11,1	13,0	13,3
Мясо (из сырья гос. ресурсов, тыс. *т*)	48,4	59,3	58,2	63,3
Консервы (млн. усл. банок)	234	258,5	278	300
Чай натуральный (тыс. *т*)	27,7	33,3	36,8	45,3
Виноградное вино (без производства колхозами и домашнего производства, млн. *дал*)	14,4	14,7	12,2	14,2
Шампанское (млн. бутылок)	10,0	11,0	11,8	12,8

год возросли: протяженность линий электропередачи напряжением 35 *кв* и выше — на 181 *км*, нефтеемкости — на 25,5 тыс. $м^3$, мощности холодильников — на 11,2 тыс. *т* единовременного хранения.

В 1974 г. введено в действие 11 новых гос. промышленных предприятий, в т. ч. Мадиеульский горно-обогатительный комбинат по добыче и переработке медной руды. За год создано ок. 40 образцов новых типов машин, оборудования, аппаратов, приборов и средств автоматизации; начат серийный выпуск более 100 наименований новых видов промышленной продукции, установлено более 60 комплектов механизированных поточных линий и 10 комплектов автоматических линий, создано 10 автоматизированных систем для учета, планирования и управления производством. В 1974 г. 98 изделиям присвоен гос. Знак качества. В нар. х-во внедрено за год ок. 22 тыс. изобретений и рационализаторских предложений, что дает 34 млн. руб. экономии в год.

Сельское хозяйство. На конец 1974 г. в республике было 1020 колхозов (в т. ч. 5 рыболовецких) и 279 совхозов. Валовой доход колхозов — 349 млн. руб. (на 7% больше, чем в 1973 г.). Оплата труда колхозников на один человеко-день возросла по сравнению с 1973 г. на 3,5%. В новых условиях планирования и экономического стимулирования к концу 1974 г. работало 90% всех совхозов республики.

Распределение посевных площадей по с.-х. культурам
(во всех категориях хозяйств, тыс. *га*)

Культуры	1970 г.	1972 г.	1973 г.	1974 г.
Вся посевная площадь	737	760	766	757,7
В том числе:				
Зерновые	389	379	391	379,2
Технические	40	45	47	44,6
Картофель и овоще-бахчевые	57	58	61	64,1
Кормовые	251	278	267	269,8

В 1974 г. произведено (в тыс. *т*): зерна — 801,9, подсолнечника — 24,6, сахарной свеклы (фабричной) — 121,3, картофеля — 291,5, овощей — 435,3, плодов — 360,5, винограда — 453,3, сортового чайного листа — 312,2.

Поголовье продуктивного скота
(во всех категориях хозяйств, на конец года, тыс.)

	1970 г.	1972 г.	1973 г.	1974 г.
Крупный рогатый скот	1475	1516	1528	1509,6
в т. ч. коровы и буйволицы	597	604	603	590,0
Свиньи	687	694	699	739,2
Овцы и козы	1955	2052	2094	1983,6

Производство основных продуктов животноводства (во всех категориях хозяйств)

	1970 г.	1972 г.	1973 г.	1974 г.
Мясо (в убойном весе, тыс. *т*)	104	117,3	122,2	125,2
Молоко (тыс. *т*)	518	487,2	509,3	518,0
Яйца (млн. шт.)	397	429,1	494,2	506,9
Шерсть (тыс. *т*)	4,7	4,7	5,2	5,3

Гос. закупки продуктов животноводства во всех категориях хозяйств в 1974 г. составили: скота и птицы (в живом весе) — 110,9 тыс. *т*, молока — 210,6 тыс. *т*, яиц — 275,1 млн. шт.

В 1974 г. с. х-во республики получило 2910 тракторов мощностью 157 тыс. *л. с.*, в т. ч. пахотных — 791 шт., 2703 грузовых и специализированных автомобиля, 169 зерноуборочных, 9 свеклоуборочных, 350 силосоуборочных и 88 кукурузоуборочных комбайнов, 159 рядковых жаток, 197 тракторных плугов, 30 лущильников, 1131 культиватор, 982 сеялки, 965 косилок, 252 грабли, 61 универсальный погрузчик, 288 дождевальных машин, 588 разбрасывателей минеральных удобрений, 241 разбрасыватель органических удобрений, 15 универсальных подкормщиков-опрыскивателей, 425 пресс-подборщиков, 181 доильную установку, 152 зерноочистительные машины; 768 тыс. *т* минеральных удобрений и 2,2 тыс. *т* кормовых фосфатов.

За счет средств государства и колхозов введены в эксплуатацию животноводческие помещения для крупного рогатого скота на 17,2 тыс. мест, свиней — на 3,7 тыс. мест, овец — на 53,3 тыс. мест и для содержания птицы — на 23 тыс. мест. Введена в действие 2-я очередь свинооткормочного комплекса в с. Георгицминда на 12 тыс. голов в год. Увеличены мощности птицефабрик на 239 тыс. кур-несушек и на 2 млн. голов птицы в год. Вступили в строй 2-я очередь Гамарджвебской птицефабрики на 2 млн. голов птицы в год и Очамчирская птицефабрика на 200 тыс. кур-несушек. Построены склады для хранения минеральных удобрений, ядохимикатов и известковых материалов на 11,9 тыс. *т* единовременного хранения, авторемонтный завод в Сагареджо на 2,6 тыс. условных капитальных ремонтов в год.

Орошено 11,6 тыс. *га* земель, осушено св. 9 тыс. *га* переувлажненных и заболоченных земель. Проведены работы по обводнению 11,9 тыс. *га* пастбищ.

Материальное благосостояние и культурный уровень. Среднемесячная заработная плата рабочих и служащих увеличилась в 1974 г. на 1,8% и составила 115,6 руб., а с добавлением выплат и льгот из общественных фондов потребления — 160,6 руб. Оплата труда колхозников возросла на 5%. Из общественных фондов потребления население получило ок. 1300 млн. руб. (на 68 млн. руб. больше, чем в 1973 г.).

В 1974 г. за счет средств государства, колхозов и населения введено в эксплуатацию 29 тыс. благоустроенных квартир и индивидуальных жилых домов общей площадью 1826 тыс. $м^2$; жилищные условия улучшили 158 тыс. чел. Построены и введены в действие общеобразовательные школы на 40,4 тыс. ученических мест, дошкольные учреждения — на 3370 мест и др. За год газифицировано 61,6 тыс. квартир, в т. ч. в сельской местности — 31,6 тыс. квартир.

Объем бытовых услуг населению возрос на 3,9%.

Различными видами обучения было охвачено более 1364 тыс. чел. В нар. х-во направлено 27,6 тыс. специалистов, из них с высшим образованием — 12,6 тыс.

К концу 1974 г. численность врачей всех специальностей составила 19 тыс. чел.; число больничных коек — 48 тыс.

На 1 января 1975 г. в республике — св. 23 тыс. научных работников, из них 8,2 тыс. имеют ученую степень доктора или кандидата наук.

Академия наук Грузинской ССР основана в 1941 г. На 1 января 1975 г. в ее составе — 67 академиков и 48 членов-корреспондентов. Президент — И. Н. Векуа. Академия объединяет 42 н.-и. учреждения. В системе АН Груз. ССР 326 научных сотрудников имеют степень доктора и 1616 — кандидата наук.

29—30 марта 1974 г. на общем собрании АН Груз. ССР обсуждались итоги работы Академии за 1973 г. и постановление ЦК КП Грузии и Совета Министров Груз. ССР «О мероприятиях по укреплению материально-технической базы АН Груз. ССР и улучшению условий труда»; были рассмотрены организационные вопросы, образовано отделение языка и литературы. Собрание заслушало доклад П. Гамкрелидзе «Тектоническая карта Кавказа». 29 марта проведены выборы новых академиков и чл.-корр. АН Груз. ССР. Избрано 13 академиков (М. Мирианашвили, А. Тавхелидзе, Б. Балавадзе, В. Чавчанидзе, Н. Ландия, Л. Меликадзе, В. Окуджава, О. Гудушаури, Ш. Дзидзигури, Т. Гамкрелидзе, В. Беридзе, А. Прангишвили, П. Гугушвили) и 19 чл.-корр. 18 апреля на заседании общего собрания были внесены изменения в устав АН Груз. ССР, избраны Почетные академики АН Груз. ССР (М. Келдыш, И. Виноградов, Н. Семенов), заслушаны доклады по проблеме «Осушение и освоение Колхидской низменности». 21 января была проведена научно-теоретическая конференция — «50 лет без Ленина, по ленинскому пути». 27 мая состоялось торжественное заседание АН Груз. ССР, посвященное 250-летию АН СССР.

В 1974 г. были проведены всесоюзные конференции, совещания и симпозиумы, в т. ч. конференции по теории и практике применения ферросплавов, по поверхностным явлениям в расплавах, по проблемам формирования социогенных потребностей; совещания по химии координационных соединений кобальта, никеля и марганца, по механизмам внутреннего трения в твердых телах, по физическим свойствам горных пород при высоких давлениях и температурах; симпозиумы по комплексной проблеме «Кибернетика», по искусственному интеллекту, по кровоснабжению головного мозга, по биофизике мышечного сокращения и др.; 1-й международный симпозиум, посвященный древнегрузинскому искусству (в г. Бергамо, Италия).

Ученые Грузии участвовали в работе ряда международных конгрессов, в т. ч. 4-го конгресса экономистов (ВНР), 17-го конгресса морфологов (ЧССР), 20-го конгресса математиков (Канада), 26-го конгресса физиологов (Индия), 3-го конгресса по изучению стран Юго-Восточной Европы (СРР), конгресса математических наук (Испания); конгрессов по рациональной и прикладной механике (СФРЮ), по исследованию античности (СФРЮ), по исследованию повествовательного фольклора (Финляндия), по радиационным исследованиям (США), по инженерной геологии (Бразилия), по истории науки (Япония); Конгресса Международной Федерации по обработке информации «Мединфо-74» (Швеция); в работе международных коллоквиумов, конференций, совещаний, симпозиумов, в т. ч. конференции ученых социалистических стран по истории и культуре Древнего и Ближнего Востока (ВНР); конференций по термическому анализу (ВНР), по теории информации (ЧССР), по электростатическому и электромагнитному удержанию плазмы и явлениям в релятивистских пучках (США), и др.

В 1974 г. в н.-и. учреждениях АН Груз. ССР разрабатывалось 922 темы по 176 проблемам.

Издательством АН Грузинской ССР опубликованы монографии: М. Алания, Л. Шаташвили «Квазипериодические вариации космических лучей»; А. Вачнадзе «Экспериментально-теоретическое исследование несущей способности геометрически неизменяемых вантовых систем в форме гиперболического параболоида»; М. Качарава «Стратиграфия палеогеновых отложений Аджаро-Триалетской складчатой системы»; Г. Заридзе, Н. Татришвили «Петрология метаморфических образований северного склона Большого Кавказа»; А. Нозадзе, П. Добордгинидзе «Теория прокатки»; К. Гогишвили «Исследования циркуляционных факторов генезиса климата Грузии»; И. Джавахишвили «Памятники экономической истории Грузии (XIII — XIX вв.)» (кн. 2); М. Лордкипанидзе «История Грузии XI—начала XII веков»; Ш. Нуцубидзе «Труды» (т. 3); Г. Закариадзе «Ленинский этап развития грузинской общественно-политической мысли»; Д. Данелия «Иррационалистическое течение в современной буржуазной культуре»; Ш. Адейшвили «Философское значение кибернетики»; Т. Боцвадзе «Народы Северного Кавказа в грузинско-русских политических взаимоотношениях в XVI — XVIII вв.»; В. Беридзе «Грузинская архитектура раннехристианского времени (IV—VII вв.)»; В. Бардавелидзе «Традиционные общественно-культовые памятники горной Восточной Грузии» (т. 1); Т. Шарадзенидзе «Проблема взаимоотношения языка и речи»; Ш. Надирашвили «Понятие установки в общей и социальной психологии» и др.

Опубликованы сборники: «Грузинский фольклор» (т. 4); «Грузинская народная поэзия» (т. 2); «Материалы по истории русско-грузинских отношений» (т. 1); «Проблемы современной буржуазной философии и социологии»; «Вопросы структуры картвельских языков» (т. 4); «Памятники грузинского права» (т. 5); «Материалы по минералогии, геохимии и полезным ископаемым Грузии» и др.

Академик Н. И. Мусхелишвили удостоен высшей награды АН СССР — золотой медали им. Ломоносова; академик Е. Харадзе и профессор В. Паркадзе — золотых медалей, учрежденных правительством ПНР в честь 500-летия со дня рождения Н. Коперника.

Культурная жизнь. Художественная литература и литературоведение. В 1974 г. вышли в свет сочинения: Важа Пшавела (т. 2), К. Гамсахурдиа (т. 2), Н. Лордкипанидзе (т. 1, на кн. 1973 г.), Г. Абашидзе (т. 3), И. Лисашвили (т. 3), В. Габескирия (т. 3), Г. Шатберашвили (т. 3), Э. Кипиани (т. 1), О. Чхеидзе (т. 2), М. Мревлишвили (т. 2) и др.; напечатаны романы: Д. Шенгелая «Три романа», А. Каландадзе «Зеленая ветка», Н. Канделаки «Выстрел на рассвете», Э. Маградзе «Плач Давида», Г. Панджикидзе «Два романа»; повести и рассказы: Л. Гвазава-Санадзе «Северное сияние», Д. Григолашвили «На пароме», С. Маглаперидзе «Бумеранг», Д. Мачханели «Сказание о любви», Л. Месхи «Мои друзья», М. Мосашвили «Охота в прериях», И. Руруа «Ферейданские рассказы», Г. Тевзадзе «Корни радости» (на кн. 1973 г.) и др.; «Грузинские рассказы» (кн. 2), «Грузинские сказки» (1973 г.), сб. детских рассказов «Плечом к плечу» и др.; поэмы и стихи: Г. Абашидзе «Избранное», Х. Берулава «Эпитафия строителю Светицховели» и «Двенадцать поэм», Г. Гигаури «Солнечная земля», М. Мачавариани «Звенящая тишина», Ш. Нишианидзе «Эпическое эхо» (на кн. 1973 г.), З. Шерозадишвили «Паруса Мтацминды» и др.

На груз. яз. опубликованы сочинения А. Гайдара (т. 2), рассказы Ф. Достоевского, А. Чехова, М. Зощенко; «Гранатовый браслет» А. Куприна; «Тихий Дон» М. Шолохова (кн. 1—2), «Иван Грозный» В. Костылева (кн. 1—3), «Избранные сочинения» Г. Флобера (т. 4), «Избранное» А. Упита, «Драмы» Г. Ибсена, «Тартарен из Тараскона» А. Додэ, «Федра» Ж. Расина, «Седьмой крест» А. Зегерс, «Сильные мира сего» М. Дрюона и др.

На рус. яз. опубликованы: «Грузинские народные новеллы», избранные сочинения А. Казбеги и В. Габескирия, романы — «Давид Строитель» К. Гамсахурдиа (т. 3, кн. 1, 2), «Семья Гвиргвилиани» Ш. Дадиани, «Преодолевая себя» А. Каландадзе, «Камень чистой воды» Г. Панджикидзе, «Або Тбилели» В. Татишвили, повесть «Швидкаца» А. Белиашвили; стихи и поэмы — Н. Бараташвили, «По следам Руставели» И. Абашидзе (1973 г.), «Цветущее солнце» Дж. Чарквиани (1973 г.), «Мое магнитное поле» О. Челидзе и др.

На страницах литературных журналов были опубликованы романы: Ч. Амиреджиби «Дата Туташхия» (кн. 2), Л. Мрелашвили «Кабахи», Н. Цулейскири «Тутарчела», И. Чадунели «Приговор», Г. Абашидзе «Цотнэ, или Падение и вознесение грузин» и др.

Среди работ по литературоведению — К. Кекелидзе «Этюды по истории древнегрузинской литературы» (т. 13), А. Чикобава «Грузинский язык», Ш. Дондзигури «Материалы по грузинской диалектологии» и «Литературно-лингвистические очерки», Г. Микадзе «Очерки по истории грузинской поэтики», С. Цаишвили «Шота Руставели — Давид Гурамишвили», И. Кенчошвили «Галактион Табидзе и европейская литература», Ш. Ревишвили «Грузинско-немецкие литературные взаимоотношения», Г. Натрошвили «Александр Казбеги», Г. Асатиани «От „Вепхисткаосани" до „Бахтриони"», Д. Гамезардашвили «Из истории грузинской литературы и критики» (кн. 2), А. Гвенцадзе «Основы общей стилистики», Г. Цицишвили «Шалва Дадиани. Жизнь и творчество», Дж. Гвинджилия «Критические письма», Г. Ломидзе «Единство многонациональной советской литературы», сб. «Шумит Арагва предо мной...» под ред. В. Шадури, и др.

В октябре прошли традиционные дни грузинской поэзии. Отмечались — 150-летие со дня рождения Р. Эристави, 125-летие А. Казбеги, 100-летие И. Эвдошвили, Ш. Дадиани, Д. Гулия, 90-летие Л. Качели, 80-летие Г. Табидзе.

Г. Абашидзе присвоено звание Героя Социалистического Труда.

Грузинский республиканский журнал «Мнатоби» («Светоч») награжден в 1974 г. орденом Знак Почета.

Театр. В Грузии 22 драматических и музыкальных театра. В 1974 г. они показали более 100 новых постановок. Спектакли посетило ок. 2 млн. зрителей. В репертуар Театра им. Ш. Руставели в 1974 г. вошли спектакли: «Секретарь райкома» Р. Табукашвили (режиссеры Р. Стуруа, Г. Кавтарадзе); «Кварквare» по мотивам пьесы П. Какабадзе, «Измена» А. Сумбатова-Южина (реж. спектаклей Р. Стуруа); «Смерть Ивана Грозного» А. Толстого (реж. Л. Мирцхулава), «Ромео и Джульетта» У. Шекспира (реж. Г. Кавтарадзе), «Ситуация» В. Розова (реж. Т. Чхеидзе). Театр им. К. Марджанишвили показал спектакли: «Камень чистой воды» по роману Г. Панджикидзе (реж. Н. Гачава), «Петрушка» Дж. Поселиани (реж. М. Кучухидзе); «Незаполняемая чаша желаний» Дж. Мониава, «Рана» Л. Табукашвили (реж. спектаклей Г. Тодадзе); «Уступи место завтрашнему дню» В. Дельмар (реж. В. Анджапаридзе), «Кварчи Квачантирадзе» по М. Джавахишвили (режиссеры Д. Алексидзе, Н. Гачава). В числе премьер Руставского драм. театра: «Закалка» В. Якашвили (реж. Т. Месхи); «Меч Кахабери» П. Какабадзе, «Через сто лет» и «Праздник одиночества» В. Коростылева (реж. спектаклей Г. Лордкипанидзе); «Банк-Бан» И. Катона (реж. Г. Бернер). Театр им. Л. Месхишвили показал спектакли: «Секретарь райкома» Р. Табукашвили, «Доходное место» А. Островского (реж. спектаклей Г. Мацхонашвили); «Платон» К. Буачидзе (реж. М. Пурцхванидзе), «Караман женится» А. Гецадзе (режиссеры В. Магланеридзе, М. Пурцхванидзе); Русский драм. театр им. А. Грибоедова поставил спектакли: «Прежде чем пропоет петух» И. Буковчана (реж. Л. Джаши), «Долги наши» Э. Володарского (реж. К. Сурмава); «Прощание в июне» А. Вампилова, «Похожий на льва» Р. Ибрагимбекова, «Энергичные люди» и «Точка зрения» В. Шукшина (реж. спектаклей А. Товстоногов).

14 января отмечался традиционный День грузинского театра. В апреле в связи со 100-летним юбилеем Азербайджанского драм. театра состоялись Дни азербайджанского театра.

Осенью 1974 г. прошли гастроли Руставского драм. театра в Будапеште и Дебрецене (ВНР), грузинской труппы Сухумского драм. театра им. С. Чанба — в Николаеве; в Грузии гастролировали Московский цыганский театр «Ромэн» (январь), Московский драм. театр на Малой Бронной (март), Николаевский муз.-драм. театр (июль), группы артистов Московского академического Малого театра (июль), Московского театра «Современник» (октябрь), Ленинградского академического Большого драм. театра им. М. Горького (октябрь).

В 1974 г. в Тбилиси создан молодежный экспериментальный театр-студия по принципу эпического театра.

Звания нар. арт. Груз. ССР в 1974 г. присвоено К. Абесадзе, Т. Бурбуташвили, Н. Деметрашвили, Е. Кишидзе, А. Кутателадзе, К. Саканделидзе, Г. А. Товстоногову.

Лауреатами республиканской премии им. К. Марджанишвили стали театровед Э. Гугушвили, режиссер Р. Стуруа, актер Р. Чхиквадзе.

Музыка. Тбилисский академический театр оперы и балета им. З. Палиашвили в 1974 г. поставил оперы «Паяцы» Р. Леонкавалло (реж. Г. Жордания), «Служанка-госпожа» Дж. Перголези (реж. Т. Бухбиндер), «Скупой рыцарь» С. Рахманинова, «Сельская честь» П. Масканьи (реж. Г. Мелива), дирижер спектаклей О. Димитриади; показал балетные спектакли: «Романтические картины» («Шопениана» Ф. Шопена, 3-й акт из балета «Баядерка» и гран-па из балета «Пахита» Л. Минкуса; балетмейстер Т. Буяновская, дирижер Т. Джапаридзе); «Хореографические фантазии» («Безделушки» В. А. Моцарта, «Чакона» И. С. Баха, «Античные эскизы» на музыку С. Цинцадзе; балетмейстер Г. Алексидзе, дирижеры В. Палиашвили, Т. Джапаридзе); «Жизель» А. Адана (балетмейстер Т. Буяновская, дирижер Д. Мирцхулава).

В Кутаисском филиале Театра оперы и балета им. З. Палиашвили были поставлены — опера «Травиата» Дж. Верди (реж. Г. Гачечиладзе, дирижер Т. Чумбуридзе) и балет «Доктор Айболит» М. Морозова (балетмейстер Н. Махатели, дирижер Т. Чумбуридзе).

Тбилисский театр муз. комедии им. В. Абашидзе показал новые оперетты: «Кварквare Тутабери» Н. Габуния (реж. Т. Абашидзе, дирижер А. Мамацашвили), «Моя прекрасная леди» Ф. Лоу (реж. Ш. Месхи, дирижер Р. Хурцилава), «Единственный сын идет в армию» Ш. Милорава (реж. Б. Гамрекели, дирижер А. Мамацашвили).

Среди новых произведений грузинских композиторов: опера «Лела» Р. Лагидзе, оперетта «Кварквare Тутабери» Н. Габуния, симфония № 1 Т. Бакурадзе, симфония № 4 Г. Канчели, 2-й концерт для фортепиано с оркестром О. Тактакишвили, концерт для альта с оркестром В. Азарашвили, струнный квартет № 8 и оратория «Бессмертие» для сопрано, хора и симфонического оркестра С. Цинцадзе, оратория «Поэма незабвения» Н. Сванидзе, соната для скрипки и фортепиано А. Шаверзашвили, секстет для струнного квартета и двух фортепиано М. Шуглиашвили, струнный квартет Т. Шавлохашвили и др.

В марте 1974 г. была проведена традиционная Неделя музыки для детей. В сентябре состоялся фестиваль «Мелодии советского Закавказья».

В 1974 г. в Грузии гастролировали — ленинградская балетная труппа «Хореографические миниатюры» (апрель — май), академический театр «Эстония» (ноябрь).

В августе прошли гастрольные спектакли Театра оперы и балета им. З. Палиашвили в Сочи. Состоялись гастроли музыкальных коллективов Грузии в братских республиках: Гос. заслуженный симфонический оркестр Грузии принял участие в Неделе хоровой музыки в Ереване (май); вокально-инструментальные ансамбли «Лале», «Орэра» и «Диэло» выступили на Украине, в Прибалтике, в Сибири, на Дальнем Востоке; заслуженный ансамбль песни и танца Аджарской АССР им. М. Кухианидзе — в республиках Средней Азии, в Дагестане, Кабардино-Балкарии, Чечено-Ингушетии, Ставропольском крае; заслуженный ансамбль нар. песни и танца Абхазии — в Ленинграде, и др.

Композитор А. Мачавариани удостоен золотой медали галереи искусств Брайдензе (Милан) за музыку к балету «Отелло»; М. Доиджашвили стала победительницей международного конкурса пианистов им. Б. Сметаны в Градец-Кралове (ЧССР); 2-я премия и серебряная медаль 5-го Международного конкурса им. П. И. Чайковского присуждены скрипачке Р. Гвасалия.

Республиканской премии им. З. Палиашвили удостоены композитор С. Цинцадзе и скрипачка М. Яшвили.

Звание нар. арт. СССР присвоено композитору О. Тактакишвили; звания нар. арт. Груз. ССР удостоены Н. Брегвадзе, В. Гунашвили, Л. Исакадзе.

Кино. Киностудия «Грузия-фильм» в 1974 г. выпустила 7 полнометражных художественных фильмов — «Спелые гроздья» (сценарий Т. Маглаперидзе, реж. О. Абесадзе, оператор А. Филиппов), «Ребята с Сиреневой улицы» (сценарист и реж. Н. Ненова, оператор Ю. Кикабидзе), «Воздушный мост» (сценарий Н. Цулейскири, реж. Д. Рондели, операторы О. Чумбуридзе, Ш. Киладзе), «Как доброго молодца женили» (сценарий Э. Ахвледиани, Д. Джавахишвили, реж. Н. Манагадзе, оператор И. Амассийский), «Капитаны» (сценарий Б. Андроникашвили, реж. Т. Гомелаури, операторы Г. Рачвелишвили, Г. Герсамия), «Они будут счастливы» (сценарий А. Страхова и О. Гвасалия, реж. О. Гвасалия, оператор Н. Сухишвили), киноальманах «Под тенью родных деревьев», в который вошли «Гогита» (сценарист и реж. Л. Горделадзе, оператор А. Рехвиашвили), «Ферма в горах» (сценарий Р. Инанишвили, реж. Л. Элиава, оператор Д. Схиртладзе), «Родник у дороги» (сценарий Р. Габриадзе, реж. Т. Палавандишвили, оператор Д. Маргиев). Создано также 7 мультипликационных и кукольных фильмов. На студии научно-популярных и хроникально-документальных фильмов создано 28 фильмов.

На грузинский язык в 1974 г. дублировано 55 художественных фильмов. Выпущено 24 номера киножурналов («Советская Грузия», «Человек и закон», «Спорт», «Пионерия»). Киносеть республики насчитывала 1556 киноустановок. Кинофильмы за год просмотрело ок. 50 млн. зрителей.

На 17-м Международном кинофестивале в Сан-Ремо (Италия) фильм «Мольба» (сценарий А. Салуквадзе, Р. Квеселава, Т. Абуладзе, реж. Т. Абуладзе, оператор А. Антипенко) награжден Гран при. Фильм «Пиросмани» (сценарий Э. Ахвледиани, Г. Шенгелая, реж. Г. Шенгелая, оператор К. Апрятин) удостоен приза Лондонской академии киноискусства «За лучший фильм 1973 года» и Гран при «Золотой Хьюго» на международном кинофестивале в Чикаго (США); он был показан также в Австралии на Сиднейском и Мельбурнском кинофестивалях. На 22-м Международном кинофестивале в Сан-Себастьяне (Испания) почетным дипломом награжден фильм «Мелодии Верийского квартала» (сценарий А. Салуквадзе, Г. Шенгелая, реж. Г. Шенгелая, оператор А. Мгебришвили). Этот же фильм удостоен 1-й премии на 7-м Всесоюзном кинофестивале в Баку за лучший муз. фильм, а С. Чиаурели — 1-й премии за лучшее исполнение женской роли в этом фильме. На 7-м Всесоюзном кинофестивале в Баку 1-я премия за короткометражные документальные и научно-популярные фильмы присуждена фильму «Корова, телевизор и индюк» Грузинской студии научно-популярных и документальных фильмов. На Всесоюзном кинофестивале фильмов, посвященных рабочему классу (г. Тольятти), документальный фильм «Кузнец» отмечен призом за поэтическое раскрытие темы; на Всесоюзном кинофестивале спортивных фильмов документальный фильм «Палаван» награжден 3-м призом.



Кадр из фильма «Мелодии Верийского квартала». Фильм удостоен 1-й премии на 7-м Всесоюзном кинофестивале в Баку.

В июне в Кутаиси был проведен 1-й республиканский фестиваль грузинских фильмов; главный приз фестиваля присужден фильму «Чудаки».

Звание нар. арт. Груз. ССР присвоено кинооператору В. Амашукели.

Изобразительные искусства. В 1974 г. в Гос. картинной галерее Грузии были организованы республиканские выставки: «Слава труду» (художники Грузии 9-й пятилетки), весенняя выставка-продажа и осенняя выставка работ художников Грузии, выставка современной грузинской скульптуры; персональная выставка К. Кукуладзе; выставка из цикла «Дружба народов» (произведения живописцев Литвы); выставки нар. худ. РСФСР Л. Бродской и нар. худ. Армянской ССР Е. Кочара; выставки современного искусства ГДР (живопись, графика, скульптура) и польского гобелена. В выставочном зале Дома работников искусств Грузии состоялись выставки молодых художников республики, персональные выставки Л. Берадзе, М. Габуния, Г. Клибадзе, Э. Макашвили, И. Самсонадзе, Э. Циклаури. В выставочном зале Дома актера им. А. Хорава экспонировались выставки произведений грузинских театральных художников, женщин-художниц Грузии ко дню 8 марта, персональные выставки Н. Окропиридзе, художника-декоратора М. Чиковани. В выставочном зале издательства «Мерани» прошли выставка произведений молодых художников, посвященная 30-му съезду ЛКСМ Грузии, и персональная выставка Т. Кубанейшвили; в зале грузинского Общества дружбы и культурной связи с зарубежными странами состоялись персональные выставки Т. Аситашвили, Н. Ботковели, А. Какабадзе, И. Размадзе, Э. Циклаури.

Персональные выставки А. Горгадзе и Г. Пирцхалава были показаны в Москве. На выставке работ членов Академии художеств СССР (Центральный выставочный зал, Москва) были представлены произведения У. Джапаридзе, Я. Николадзе, В. Топуридзе, К. Мерабишвили, С. Кобуладзе, С. Вирсаладзе. В городах Грузии демонстрировались передвижные выставки — «Всегда начеку», «Пейзаж Родины», «50 лет Гражданской авиации СССР» и др.

Состоялись — выставка грузинского декоративного и прикладного искусства в ВНР, выставка чеканных работ И. Очиаури в Вене (обе в декабре). Чеканка,

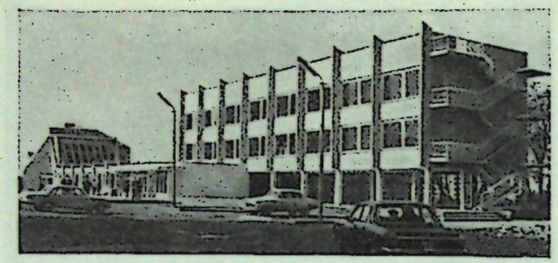

Новое здание Батумского художественного училища им. Н. Канделаки.

украшения из мельхиора, изделия из дерева и кости, декоративные войлочные ковры, паласы грузинских мастеров экспонировались на международных выставках в Пловдиве и Варшаве. Работы М. Абашидзе и Л. Кипиани были отмечены дипломами Международной выставки керамики в Фаенце (Италия).

В 1974 г. в Тбилиси были открыты памятники М. Горькому (скульптор А. Топуридзе, арх. О. Литанишвили), Г. Эристави (скульптор Э. Амашукели, арх. Г. Мирианашвили); в Марнеули, на месте Марабдинской битвы (XVII в.),— памятник героям битвы — девяти братьям Херхеулидзе (архитекторы Ш. Кавлашвили, Р. Кикнадзе, скульптор Л. Квелидзе).

В новом здании Груз. гос. филармонии в марте открылась постоянно действующая детская республиканская художественная галерея, в экспозиции которой св. 1000 работ юных художников Грузии.

В 1974 г. Тбилисская государственная Академия художеств награждена орденом Трудового Красного Знамени.

Гос. премия СССР 1974 г. присуждена Н. Игнатову за монументальные росписи «Песнь о Грузии» в Пицунде и «Посвящение Пиросмани» в Тбилиси.

Строительство и архитектура. В 1974 г. в Тбилиси были сданы в эксплуатацию здания — производственных корпусов проектных ин-тов «Грузгипропищепром» и «Оргпищепром» (16 этажей, арх. А. Миминошвили), «Грузгипрогорпроект» (18 этажей, архитекторы О. Багратиони, С. Ревишвили, А. Сабашвили, Г. Хизанишвили, Д. Чопикашвили; конструкторы Р. Билиходзе, А. Иоаниди, М. Хрипач), административного корпуса района им. С. Кирова (архитекторы В. Бахтадзе, Ш. Кавлашвили), Центрального универсального магазина «Тбилиси» (9 тыс. $м^2$ торговой площади, арх. Д. Морбедадзе, соавтор Б. Гордезиани, конструктор Ш. Газашвили), филиала санатория «Тбилиси» в поселке Лидзава (архитекторы В. Алексе-Месхишвили, А. Чубабрия), пансионата союзов журналистов и кинематографистов Грузии в Пицунде (архитекторы Ш. Давиташвили, Г. Джабуа, конструктор Ш. Блуашвили) и др.

В декабре состоялся 10-й съезд архитекторов Грузии.

Художественная самодеятельность. В 1974 г. в республике было 4795 коллективов художественной самодеятельности (св. 103 тыс. участников). Работали 14 народных театров. В январе завершился республиканский конкурс спектаклей самодеятельных кукольных театров профсоюзов Грузии, в котором участвовало 27 коллективов. В январе — марте проходили зональные смотры народных театров, в апреле — 3-й республиканский фестиваль самодеятельных ансамблей народного танца. Ансамбль песни и танца «Арира» абашского районного Дома культуры принимал участие в Международном фестивале фольклорного искусства в Дублине; ансамбль песни и танца «Цицинатела» чиатурского Дворца культуры гастролировал в НРБ, вокально-инструментальный ансамбль девочек «Мзиури» республиканского Дворца пионеров и школьников им. Б. Дзнеладзе — в Нидерландах. Ансамбль Дома культуры им. Ф. Дзержинского МВД Груз. ССР удостоен диплома 1-й степени и Большого приза 3-го Всесоюзного фестиваля самодеятельных ансамблей народного танца «Дружба народов» в Кишиневе, хореографический ансамбль Махарадзевского Дома культуры — 3-го приза этого фестиваля. Дипломами 1-й степени и медалями участников ВДНХ СССР награждены солисты ансамбля народного танца «Салхино» 134-й Тбилисской средней школы, премией комсомола Грузии — молодежный самодеятельный танцевальный ансамбль Грузинского с.-х. ин-та «Горда».

Общественные и культурные контакты с зарубежными странами. В 1974 г. Грузию посетили: глава государства и правительства Нигерии генерал Якубу Говон, президент Замбии Кеннет Д. Каунда, премьер-министр Шри-Ланки Сиримаво Р. Д. Бандаранаике, член Политбюро ВСРП, зам. пред. Совета Министров ВНР Д. Ацел, министры иностранных дел: ВНР — Ф. Пуйя, СРР — Д. Маковеску, Италии — А. Моро, мин. нац. обороны ЧССР генерал армии М. Дзур; партийно-правительственные делегации ПНР во главе с секретарем ЦК ПОРП В. Красько и НДРЙ во главе с ген. секретарем ЦК Национального фронта, членом Президентского совета, пред. Постоянного Комитета Высшего нар. совета НДРЙ А. Ф. Исмаилом; делегация Федерального собрания ЧССР во главе с членом Президиума ЦК КПЧ, пред. Федерального собрания А. Индрой; делегации руководящих работников Германской КП и ВСРП; группа активистов КП Великобритании; делегация Социалистической партии Японии; ген. секретарь ЦК Французской КП Ж. Марше, секретарь ЦК ВСРП И. Дьери, гл. редактор журнала ЦК СЕПГ «Нойер вег» («Новый путь») В. Шольц; делегации юристов Финляндии, деловых кругов США и Японии и др.

В 1974 г. в Грузии гастролировали Народный ансамбль песни и танца Земли Тироль (Австрия), эстрадный ансамбль «Кантри Мюзик Шоу» (США), ансамбль «Три менестреля» (Франция), исполнители эстрадных песен Массиел Санаблей (Испания), Л. Эскудеро (Франция), Лолита Торрес (Аргентина), М. Ожере (Франция), эстрадные ансамбли из НРБ, ВНР, ПНР, СФРЮ, ЧССР, Испании, Франции, США и др. стран. В Грузии выступали также хор нац. ун-та Мексики, датский духовой квинтет, дрезденское фортепианное трио, камерный ансамбль НРБ и др. камерные коллективы и отдельные исполнители из многих стран мира.

Более 3 месяцев гастролировал в странах Латинской Америки вокально-инструментальный ансамбль «Иверия»; вокально-инструментальный ансамбль «Орэра» выступил в Румынии, НРБ и ГДР, ансамбль «Айси» — в ВНР. В сентябре состоялись гастроли Ансамбля нар. танца и песни Грузии под руководством А. Кавсадзе в США; Заслуженный ансамбль нар. танца Грузии под рук. И. Сухишвили демонстрировал свое мастерство в Австралии, Новой Зеландии, Сингапуре, Гонконге, на Филиппинах, вокально-хореографический ансамбль «Салхино» — в Финляндии и Франции, танцевальный квартет «Алванури» — в Ливии, АРЕ, Йемене, Засл. квартет Грузии — в ФРГ, и др.

В мае — июне в Саарбрюккене (ФРГ) прошли Дни грузинской культуры. В апреле в Тбилиси проходила 8-я Дартмутская встреча представителей общественности США и СССР.

АБХАЗСКАЯ АССР
(Абхазия)

Абхазская АССР образована 4 марта 1921 г., в составе Груз. ССР — с 16 декабря 1921 г. Площадь — 8,6 тыс. $км^2$. Население — 499 тыс. чел. (на 1 января 1975 г.). Столица — Сухуми (114,6 тыс. жит.). Верховный Совет Абхазской АССР 9-го созыва избран 15 июня 1975 г. в составе 130 депутатов, из них 64 рабочих и колхозника, 50 женщин, 83 члена и кандидата в члены КПСС.

18 февраля 1974 г. состоялось совместное торжественное заседание Абхазского областного комитета КП Грузии и Верховного Совета Абхазской АССР, посвященное вручению республике ордена Дружбы народов. Орден вручил Г. Д. Джавахишвили.

План реализации промышленной продукции в 1974 г. выполнен на 103%. По сравнению с 1973 г. производство промышленной продукции возросло на 7%. В целом по республике сверх плана реализовано промышленной продукции на 10 984 тыс. руб. В 1974 г. добыто 769 тыс. *т* угля, произведено 572 млн. *квт·ч* электроэнергии, 11 933 тыс. шт. кирпича, 28 047 $м^3$ сборных железобетонных конструкций и деталей, 4120 млн. шт. условных кирпичей — крупных стеновых блоков, 219,1 тыс. $м^3$ деловой древесины, 16,9 тыс. $м^3$ товарного пиломатериала, 13,3 тыс. *т* извести, 352 тыс. погонных *м* шелковых тканей, 28,3 млн. $дм^2$ мягких кожтоваров, 1,6 млн. пар обуви, 2,6 тыс. *т* кондитерских изделий, 58,7 тыс. *т* хлебобулочных изделий; 314 *т* сыра жирного, 19,4 тыс. *т* цельномолочной продукции, 8,1 тыс. *т* мяса (без производства колхозами и домашнего производства); 3,1 тыс. *т* колбасных изделий, 11,2 тыс. *т* рыботоваров, 4,6 млн. усл. банок рыбных консервов, 16,1 млн. усл. банок плодоовощных консервов, 729 тыс. *дал* виноградного вина (без производства колхозами и домашнего производства), 691 тыс. *дал* безалкогольных напитков, 11,5 тыс. *т* ферментированного табака, 14,9 тыс. *т* чая первичной обработки, 2,7 млрд. шт. папирос и сигарет, 15,4 тыс. *т* подсолнечного масла (без производства колхозами и домашнего производства). Производительность труда в промышленности по сравнению с 1973 г. возросла на 7%.

В 1974 г. посевные площади с.-х. культур (по всем категориям хозяйств) составили 42,2 тыс. *га*, в т. ч. в колхозах — 24,8 тыс. *га*, в совхозах — 7,7 тыс. *га*. Колхозы и совхозы заложили в 1974 г. (в *га*) чайных плантаций — 639, цитрусовых насаждений — 367, плодовых насаждений — 340, виноградников — 88, тунговых насаждений — 267. Гос. закупки основных продуктов растениеводства (по всем категориям хозяйств, тыс. *т*): сортового чайного листа — 56, цитрусовых плодов — 9,6, винограда — 6,3, семечковых плодов — 9,8, косточковых плодов — 0,9, табака — 6,2, овощей — 4,9, лаврового листа — 0,6.

Поголовье продуктивного скота на 1 января 1975 г. (по всем категориям хозяйств, тыс.): крупного рогатого скота — 137,7, в т. ч. коров и буйволиц — 60,3; свиней — 70,2, овец и коз — 32,0. В 1974 г. реализовано скота и птицы (в живой массе) — 20,7 тыс. *т*, молока — 90,9 тыс. *т*, яиц — 36,1 млн. шт. Гос. закупки продуктов животноводства (по всем категориям хозяйств): скота и птицы (в живой массе) — 7,1 тыс. *т*, молока и молочных продуктов в пересчете на молоко — 7,5 тыс. *т*, яиц — 38,2 млн. шт., коконов — 344 *т*.

В 1974 г. за счет гос. капитальных вложений введены в действие основные фонды общей стоимостью 68,8 млн. руб. Капитальные вложения по гос. плану составили 67,7 млн. руб., в т. ч. на строительно-монтажные работы — 46,9 млн. руб. Введено в эксплуатацию 61,3 тыс. $м^2$ площади (жилые помещения и культурно-бытовые учреждения). Газифицировано 5796 квартир.

Общий объем розничного товарооборота гос. и кооперативной торговли, включая общественное питание в 1974 г., составил 352,4 млн. руб.

В общеобразовательных школах всех видов обучалось 105,2 тыс. чел. В 1974 г. получили законченное высшее и среднее специальное образование 1768 чел.

В республике — 892 научных работника, из них 49 докторов наук и 367 кандидатов наук (на 1 января 1975 г.).

АДЖАРСКАЯ АССР
(Аджария)

Аджарская АССР в составе Груз. ССР образована 16 июля 1921 г. Площадь — 3,0 тыс. $км^2$. Население — 338 тыс. чел. (на 1 января 1975 г.). Столица — Батуми (113,8 тыс. жит.). Верховный Совет Аджарской АССР 9-го созыва избран 15 июня 1975 г. в составе 100 депутатов, из них 49 рабочих и колхозников, 38 женщин, 63 члена и кандидата в члены КПСС.

22 февраля 1974 г. состоялось совместное торжественное заседание Аджарского областного комитета КП Грузии и Верховного Совета Аджарской АССР, посвященное вручению республике ордена Дружбы народов. Орден вручил Э. А. Шеварднадзе.

План реализации промышленной продукции в 1974 г. выполнен на 104%. Производство промышленной продукции по сравнению с 1973 г. возросло на 5%. В 1974 г. произведено 105 млн. *квт·ч* электроэнергии, 2459 *т* табака, 2886 млн. шт. папирос, 819 тыс. *дал* пива, 427 тыс. *дал* вина (без производства колхозами и домашнего производства), 690 тыс. *дал* цитрусовой настойки, 433 тыс. *дал* безалкогольных напитков, 11,6 тыс. *т* байхового чая, 4569 *т* зеленого кирпичного чая, 3848 *т* мяса, включая субпродукты 1-й категории (без производства колхозами и домашнего производства), 1459 *т* колбасных изделий, 3981 *т* кондитерских изделий, 26,6 тыс. *т* хлебобулочных изделий, 30 *т* жиров (без производства колхозами и домашнего производства), 13,8 млн. усл. банок консервов, 336 тыс. *дал* плодово-ягодных вин, 998 тыс. *м* хлопчатобумажных тканей, 328 *т* тунгового масла, на 4,9 млн. руб. мебели, 968 тыс. пар кожаной обуви, 2994 *т* оцинкованной посуды, 3,3 тыс. шт. электротележек, 3,0 тыс. $м^3$ пиленого лесоматериала, на 1073 тыс. руб. бамбуковых изделий. Производительность труда по сравнению с 1973 г. увеличилась на 5%.

Чаеводы республики в 1974 г. собрали 45,9 тыс. *т* сортового чайного листа (на 4,1% больше, чем в 1973 г.). В колхозах и совхозах республики в 1974 г. заложено 253 *га* плодовых садов, 68 *га* цитрусовых насаждений, 43 *га* чайных плантаций, 26 *га* тунга, 10 *га* виноградников, 13,5 *га* тутовых плантаций, 2 *га* бамбука, высажено 8,6 тыс. тутовых деревьев.

Поголовье продуктивного скота на 1 января 1975 г. в колхозах и совхозах республики составило: крупного рогатого скота — 25,6 тыс., в т. ч. коров и буйволиц — 7,8 тыс.; свиней — 2,5 тыс. В колхозах и совхозах произведено 13 251 *т* мяса (в живой массе), 9799 *т* молока, 13,4 млн. шт. яиц. Гос. закупки продуктов животноводства (по всем категориям хозяйств): скота и птицы (в живой массе) — 3484 *т*, молока и молочных продуктов в пересчете на молоко — 6336 *т*, яиц — 15,1 млн. шт.

За счет гос. капитальных вложений в нар. х-во республики введены в действие основные фонды на 37,4 млн. руб. (на 46% больше, чем в 1973 г.). Капитальные вложения за счет всех источников финансирования — 34,5 млн. руб., в т. ч. гос. вложений — 25,1 млн. руб. В 1974 г. вступили в строй 1-я очередь строительства Батумского электромеханического з-да производственной площадью в 10,0 тыс. $м^2$, керамзитовый цех строительного треста № 5 мощностью 100 тыс. $м^3$ керамзита в год, Махинджаурский Дом бытового обслуживания на 38 рабочих мест и др.

В с. х-ве на средства государства и колхозов сданы в эксплуатацию помещения на 268 голов крупного рогатого скота, склады для хранения минеральных удобрений емкостью 410 *т*, гаражи и помещения для стоянки с.-х. машин площадью 600 $м^2$.

В 1974 г. в городах и селах на гос. средства, а также на средства рабочих и служащих и с помощью гос. кредита построены жилые дома общей площадью св. 55,6 тыс. $м^2$. Колхозниками и сельской интеллигенцией построено 443 жилых дома. В 1974 г. сданы в эксплуатацию профессионально-технические училища в Батуми на 1000 учащихся, детская библиотека в Кобулети с книгохранилищем на 100 тыс. книг, база кинофильмов в Хелвачаури, 6 общеобразоват. школ (на 3280 учащихся), дет. сад на 140 мест и др. За год газифицировано 4307 квартир.

В общеобразовательных школах всех видов в 1974 г. обучалось 75,8 тыс. учащихся. Высшие и средние специальные учебные заведения окончили 1,3 тыс. чел., в том числе высшие — 400 чел.

В республике на 1 января 1975 г.— 293 научных работника, из них 98 чел. имеют ученую степень доктора или кандидата наук.

ЮГО-ОСЕТИНСКАЯ АВТОНОМНАЯ ОБЛАСТЬ
(Юж ная Осетия)

Юго-Осетинская АО в составе Груз. ССР образована 20 апреля 1922 г. Площадь — 3,9 тыс. $км^2$. Население — 103 тыс. чел. (на 1 января 1975 г.). Центр — Цхинвали (34 тыс. жит.).

19 февраля 1974 г. состоялось совместное торжественное заседание Юго-Осетинского областного комитета КП Грузии и областного Совета депутатов трудящихся, посвященное вручению Юго-Осетинской автономной области ордена Дружбы народов. Орден вручил Г. С. Дзоценидзе.

Годовой план реализации промышленной продукции выполнен на 102%. По сравнению с 1973 г. ее производство возросло на 13%. В 1974 г. произведено 4097 *т* обогатительного оборудования, 3723 кабельных изделия, 24 269 *т* молотого талька, 712 *т* лакокрасочных изделий, 176 тыс. $м^2$ паркета, 1499 *т* мяса, 289 *т* колбасных изделий, 2917 *т* цельномолочной продукции, 177,1 тыс. *дал* фруктовых вод, 360,8 тыс. *дал* пива, 472 тыс. *дал* вина. Производительность труда по сравнению с 1973 г. повысилась на 10%.

В 1974 г. посевная площадь с.-х. культур (по всем категориям хозяйств) составила 19,8 тыс. *га*, в т. ч. в колхозах — 5,8 тыс. *га*, совхозах — 13,5 тыс. *га*, прочих гос. хозяйствах — 497 *га*. Колхозы и совхозы заложили 110 *га* плодовых садов.

Поголовье продуктивного скота по всем категориям хозяйств (на 1 января 1975 г., тыс.): крупного рогатого скота — 36,2, в т. ч. коров и буйволиц — 10,8; свиней — 7,9, овец и коз — 80,5. В колхозах и совхозах произведено: мяса (в живой массе) — 2,2 тыс. *т*, молока — 9,3 тыс. *т*, яиц — 515 тыс. шт., шерсти — 168 *т*. Гос. закупки продуктов животноводства в 1974 г. составили: скота и птицы (в живой массе) — 4493 *т*, молока — 7894 *т*, яиц — 676 тыс. шт., шерсти — 393 *т*.

Гос. капитальные вложения составили в 1974 г. 10,2 млн. руб. (на 12,4% больше, чем в 1973 г.). Капитальные вложения в жилищное строительство, включая средства жилищно-строительных кооперативов,— 1,9 млн. руб.

Общий объем розничного товарооборота гос. и кооперативной торговли, включая общественное питание, в 1974 г. возрос по сравнению с 1973 г. на 2,9% (в сопоставимых ценах).

В общеобразовательных школах всех видов обучалось св. 24,6 тыс. учащихся. В 1974 г. высшее и среднее специальное образование получили 589 чел., в т. ч. высшее — 371 чел. В области 155 научных работников, из них 2 доктора наук и 75 кандидатов наук.

Т. Хештария.

КАЗАХСКАЯ СОВЕТСКАЯ СОЦИАЛИСТИЧЕСКАЯ РЕСПУБЛИКА
(Казахстан)

Общие сведения. Площадь — 2717,3 тыс. $км^2$. Население — 14,2 млн. чел. (на 1 января 1975 г.). В республике — 19 областей, 82 города, 183 поселка городского типа, 2075 сельских и аульных Советов депутатов трудящихся. Столица — Алма-Ата (836 тыс. жителей на 1 января 1975 г.). Основное население (по переписи 1970 г.) — казахи (32,6%); русских — 42,4%, украинцев — 7,2% и др.

15 марта 1974 г. в Алма-Ате состоялось торжественное заседание партийных, советских, с.-х. органов с участием передовиков производства и представителей общественных организаций Каз. ССР, посвященное 20-летию освоения целинных земель. На заседании выступил Л. И. Брежнев.

В связи с 20-летием освоения целинных и залежных земель 17 совхозов и н.-и. учреждений Казахстана были награждены орденами СССР.

Государственный строй. Казахская ССР — союзная советская социалистическая республика в составе СССР. Действующая конституция утверждена 26 марта 1937 г. Верховный Совет Каз. ССР 9-го созыва избран 15 июня 1975 г. в составе 490 депутатов; из них 245 рабочих и колхозников, 174 женщины, 324 члена и кандидата в члены КПСС.

Пред. Верховного Совета Каз. ССР — С. Н. Имашев; заместители — Н. И. Подойникова, Д. Ф. Поцелуев-Снегин, Д. Ж. Сарсенова. Пред. Президиума Верховного Совета Каз. ССР — С. Б. Ниязбеков; заместитель — В. К. Севрюков; секретарь Президиума — Н. Б. Абаева. Члены Президиума: А. Т. Алимжанов, И. М. Белалов, Л. А. Борисова, Э. Х. Гукасов, С. Д. Елагин, Р. Исдикулова, М. Б. Иксанов, С. М. Исмаганбетов, Х. Кульбаева, Д. А. Купаев, В. В. Макушев, В. К. Месяц, Р. Мырзашев, В. Д. Нагибин, Г. Н. Титенкова, К. С. Тургумбаева, И. И. Шарф.

Пред. Совета Министров Каз. ССР — Б. А. Ашимов; первые заместители — И. Г. Слажнев, С. А. Смирнов (с апреля 1975 г.); заместители — Ф. Ф. Башмаков (с марта 1975 г.), К. Билялов, С. С. Джиенбаев, С. Кубашев (с февраля 1975 г.), С. Т. Такежанов (с октября 1974 г.; он же — пред. Госплана). Мин. ин. дел.— М. С. Фазылов.

13 августа 1974 г. 7-я сессия Верховного Совета Каз. ССР 8-го созыва приняла постановление о состоянии и мерах улучшения бытового обслуживания населения Каз. ССР, закон Каз. ССР о гос. нотариате. Сессия утвердила указы Президиума Верховного Совета Казахской ССР. 8-я сессия (26—27 декабря) приняла законы о гос. плане развития нар. х-ва и гос. бюджете Каз. ССР на 1975 г., постановление об исполнении гос. бюджета Каз. ССР за 1973 г., закон Каз. ССР о народном образовании и постановление о введении его в действие; утвердила указы Президиума Верховного Совета Каз. ССР.

Коммунистическая партия Казахстана на 1 января 1975 г. насчитывала 610 469 членов и 29 550 кандидатов в члены партии (19 005 первичных партийных организаций).

12 августа 1974 г. пленум ЦК КП Казахстана обсудил вопрос об усилении организаторской и политической работы партийных организаций республики по реализации решений 24-го съезда КПСС и выполнению социалистических обязательств, принятых трудящимися Казахстана в 4-м, определяющем году пятилетки. Пленум ЦК КП Казахстана 25 декабря был посвящен итогам Декабрьского (1974 г.) пленума ЦК КПСС и задачам республиканской партийной организации по выполнению нар.-хоз. плана 1975 г.

20 ноября состоялось собрание республиканского партийного актива, посвященное задачам партийных организаций Казахстана в свете постановления ЦК КПСС «О работе по подбору и воспитанию идеологических кадров в партийной организации Белоруссии».

Бюро ЦК КП Казахстана: А. А. Аскаров, Б. А. Ашимов, С. Н. Имашев, А. И. Климов (с июля 1975 г.), А. Г. Коркин (с апреля 1975 г.), Ш. К. Коспанов (с апреля 1975 г.), Д. А. Кунаев, Н. Г. Лященко, В. К. Месяц, С. Б. Ниязбеков. Кандидаты в члены Бюро: К. А. Егизбаев, И. Г. Слажнев.

Первый секретарь ЦК КП Казахстана — Д. А. Кунаев, второй секретарь — В. К. Месяц; секретари — С. Н. Имашев, А. И. Климов (с июля 1975 г.), А. Г. Коркин (с апр. 1975 г.), Ш. К. Коспанов (с апр. 1975 г.).

Ленинский Коммунистический Союз Молодежи Казахстана (ЛКСМК) на 1 янв. 1975 г. насчитывал 1 601 318 членов (21 679 первичных комсомольских организаций).

18—19 февраля 1974 г. состоялся 13-й съезд комсомола Казахстана. Съезд обсудил отчеты ЦК ЛКСМ Казахстана и Ревизионной комиссии; избрал новый состав ЦК ЛКСМК и Ревизионной комиссии. 19 февраля пленум ЦК ЛКСМК избрал Бюро и Секретариат.

24 мая пленум ЦК ЛКСМК обсудил итоги 17-го съезда ВЛКСМ и задачи комсомольских организаций республики. Пленум ЦК ЛКСМК, состоявшийся 16 ноября, был посвящен задачам комсомольских организаций республики по проведению обмена комсомольских документов в 1975—76 гг., а также вопросу о работе комсомольских организаций высших и средних специальных учебных заведений по дальнейшему улучшению коммунистического воспитания студентов и учащихся в свете задач, поставленных 17-м съездом ВЛКСМ.

22 апреля 1974 г. Чубартауская районная комсомольская организация Семипалатинской области награждена орденом Трудового Красного Знамени.

Первый секретарь ЦК ЛКСМК — З. К. Камалиденов, второй секретарь — В. Г. Крамарев (с июля 1975 г.); секретари — Ж. А. Амерханова, В. А. Брынкин, Г. Г. Зуев (с июля 1975 г.), Т. Е. Сауранбеков.

Профессиональные союзы на 1 января 1975 г. насчитывали 5 442 709 членов (35 588 первичных профсоюзных организаций). Пред. республиканского совета профсоюзов — К. А. Егизбаев.

Народное хозяйство. В 1974 г. среднегодовая численность рабочих и служащих в нар. х-ве составила 5,3 млн. чел. (увеличилась по сравнению с 1973 г. на 2,8%). Национальный доход возрос на 4%. Капитальные вложения — 6,6 млрд. руб. (рост — 7%). Введены в действие основные фонды за счет всех источников финансирования на 6,2 млрд. руб.

Промышленность. План 1974 г. по реализации продукции и производству большинства важнейших изделий выполнен досрочно. Прирост промышленного производства по сравнению с 1973 г. составил 8,2%. Увеличилась продукция отдельных отраслей промышленности: электроэнергетической — на 10%; топливной — на 8%; черной и цветной металлургии — на 4%; химической и нефтехимической промышленности — на 19%; машиностроения и металлообработки — на 13%; лесной, деревообрабатывающей и целлюлозно-бумажной промышленности — на 10%; промышленности строительных материалов — на 7%; легкой и пищевой соответственно — на 11% и 6%; производства товаров культурно-бытового назначения и хозяйственного обихода — на 12%.

В 1974 г. вступили в строй 34 новых промышленных предприятия, а также много цехов и производств на действующих предприятиях. Среди них: 6-я и 7-я турбины на Ермаковской ГРЭС мощностью 300 тыс. *квт* каждая, первая очередь ТЭЦ-2 на Карагандинском металлургическом комбинате мощностью 100 тыс. *квт*; увеличены мощности шахт на 1,2 млн. *т* угля в год, Лисаковского и Соколовско-Сарбайского горно-обогатительного комбинатов по добыче железной руды соответственно на 3,6 и 2 млн. *т* в год и обогатительной фабрики на 1950 тыс. *т* концентрата в год; введены в действие на Джезказганском горно-металлургическом комбинате вторые очереди медеплавильного и сернокислотного производств и третья очередь медеэлектролитного производства, на Балхашском горно-металлургическом комбинате — мощности по производству серной кислоты; увеличились мощности на Гурьевском химическом з-де по производству этилена, пропилена и полиэтилена, на Карагандинском з-де резиновых технических изделий, на Чимкентском и Джамбулском фосфорных з-дах по производству желтого фосфора. Вступили в строй 262 эксплуатационные нефтяные и газовые скважины и увеличена мощность Казахского газоперерабатывающего з-да на 500 млн. $м^3$ газа в год, 246 *км* второй нитки нефтепровода Узень — Кульсары, Гурьев — Куйбышев на участке Сай-Утес — Опорная. Возросли мощности по выпуску тракторов, по производству сборных железобетонных конструкций и деталей на 472 тыс. $м^3$ изделий, введены Талды-Курганский з-д свинцовых аккумуляторов, 2-я очередь Джетыгаринского асбестового комбината на 403,8 тыс. *т* асбеста, Павлодарский картонно-рубероидный з-д.

В легкой, пищевой и мясо-молочной промышленности вошли в строй Семипалатинская камвольно-прядильная фабрика, Аркалыкский мясокомбинат, Алакульский сахарный з-д, Алма-Атинский з-д коньячных вин, Кустанайская кондитерская фабрика, Шахтинский з-д синтетических моющих средств и др.

Производительность труда по сравнению с 1973 г. возросла на 6,4%. За счет повышения производительности труда получено четыре пятых прироста промышленной продукции. Прибыль увеличилась на 4%. Выполнен план по себестоимости промышленной продукции. Освоен и начат серийный выпуск более 100 новых видов промышленной продукции. В нар. х-во внедрено св. 134 тыс. изобретений и рационализаторских предложений, что дает более 180 млн. руб. экономии в расчете на год.

Сельское хозяйство. На 1 января 1975 г. в Каз. ССР было 1815 совхозов, 409 колхозов и 20 рыболовецких артелей. Валовая продукция с. х-ва составила 5,8 млрд. руб. Несмотря на сильную засуху и маловодье, охватившие большинство областей, произведено ок. 18,5 млн. *т* зерна; государству продано более 600 млн. пудов зерна и много другой с.-х. продукции.

Производство основных видов промышленной продукции

Виды продукции	1970 г.	1972 г.	1973 г.	1974 г.
Электроэнергия (млрд. *квт·ч*)	34,7	41,3	44,0	48,8
Нефть (млн. *т*)	13	18	20,3	22,2
Газ (млрд. $м^3$)	2,1	3,5	4,8	5,4
Уголь (млн. *т*)	61,6	74,4	79,8	87
Чугун (млн. *т*)	1,8	3,4	3,5	3,4
Сталь (млн. *т*)	2,2	4,0	4,8	4,8
Прокат черных металлов (млн. *т*)	2,5	3,2	3,8	3,9
Железная руда (млн. *т*)	18,2	18,4	19,2	20,2
Серная кислота (млн. *т*)	1,2	1,3	1,4	1,5
Минеральные удобрения (в усл. ед., млн. *т*)	2,0	3,3	4,2	5,3
Прокатное оборудование (тыс. *т*)	9,7	8,9	9,9	9,4
Металлорежущие станки (тыс. *шт.*)	2,3	2,5	2,6	2,7
Экскаваторы (шт.)	668	865	1000	1260
Цемент (млн. *т*)	5,6	6,1	6,3	6,5
Шифер (млн. усл. плиток)	526,5	537,7	550,4	561,9
Сборный железобетон (млн. $м^3$ изделий)	4,2	4,8	5,1	5,5
Ткани хлопчатобумажные (млн. *м*)	64,1	79,8	80,3	93,4
Ткани шерстяные (млн. *м*)	5,0	5,5	5,5	12,8
Кожаная обувь (млн. пар)	27,8	28,6	28,3	29,6
Мясо (без домашнего производства населением, тыс. *т*)	525	574	607	665
Масло животное (без домашнего производства населением, тыс. *т*)	42,2	45,2	50,2	47,9
Сахар-песок (тыс. *т*)	176	173	185	169,3
Консервы (млн. банок)	303	367	354	385,1

Распределение посевных площадей по сельскохозяйственным культурам (во всех категориях хозяйств, тыс. *га*)

Культуры	1970 г.	1972 г.	1973 г.	1974 г.
Вся посевная площадь	30970	32411	34175	35166,3
В том числе:				
Зерновые	22603	23154	24778	25440,7
из них пшеница	17400	16737	17436	17587,4
Технические	406	426	386	364,3
в т. ч. хлопчатник	118	116	115	115,3
Овоще-бахчевые и картофель	285	295	304	310,0
Кормовые	7675	8537	8706	9051,0

Выполнены нар.-хоз. план 1974 г. по продаже государству овощей, хлопка-сырца, бахчевых культур и социалистические обязательства по закупкам овощей и хлопка-сырца.

Поголовье продуктивного скота и птицы (во всех категориях хозяйств, на конец года, тыс.)

	1970 г.	1972 г.	1973 г.	1974 г.
Крупный рогатый скот	7285	7649	7889,9	7945,6
в т. ч. коровы	2688	2773	2717,6	2722,9
Овцы и козы	31777	33556	34609,1	35365,5
Лошади	1245	1266	1308,7	1345,1
Свиньи	2266	2731	2791,0	2617,8
Птицы	29538	33248	35413,2	37100

Производство основных продуктов животноводства (во всех категориях хозяйств)

	1970 г.	1972 г.	1973 г.	1974 г.
Мясо (в убойном весе, тыс. *т*)	915	923	960	1024,2
Молоко (тыс. *т*)	3932	3943	4175	4212,0
Яйца (млн. шт.)	1708	2200	2345	2632,1
Шерсть (тыс. *т*)	95	93	99	105,7

Гос. заготовки продуктов животноводства во всех категориях хозяйств увеличились по сравнению с 1973 г. и составили: скота и птицы в живом весе — 1422,7 тыс. *т*, в пересчете на убойный вес — 839,4 тыс. *т*, молока — 2004,1 тыс. *т*, яиц — 1419,4 млн. шт., шерсти — 120,4 тыс. *т*. Выполнены нар.-хоз. план продажи государству по этим видам продукции и социалистические обязательства по закупкам скота и птицы, молока и яиц. Увеличилось поголовье крупного рогатого скота, овец, лошадей и птицы, повысилась их продуктивность.

Капитальные вложения государства и колхозов в с. х-во составили в 1974 г. 320 млн. руб. и увеличились по сравнению с 1973 г. на 8%. С. х-ву республики в 1974 г. поставлено тракторов общей мощностью 2550 тыс. *л. с.*, 19,6 тыс. грузовых и специализированных автомобилей; 12,3 тыс. зерноуборочных, 396 свеклоуборочных, 102 картофелеуборочных, 4,1 тыс. силосоуборочных, 320 кукурузоуборочных комбайнов; 13,9 тыс. рядковых жаток, 22,7 тыс. тракторных плугов, 14,8 тыс. культиваторов, 25,6 тыс. сеялок, 12,3 тыс. косилок, 5 тыс. пресс-подборщиков и много другой техники и механизмов. За счет средств государства и колхозов построены помещения для 284,9 тыс. голов крупного рогатого скота, 129,5 тыс. свиней, 1882,4 тыс. овец и 274,6 тыс. птицы. Увеличены мощности птицефабрик яичного направления на 360 тыс. кур-несушек и мясного направления на 700 тыс. птицы в год. Введены в действие элеваторы на 498,2 тыс. *т*, зерносклады и зернохранилища на 416,2 тыс. *т*. Введено в эксплуатацию 105,8 тыс. *га* орошаемых земель, улучшено мелиоративное состояние св. 38 тыс. *га*,

обводнено св. 7,2 млн. *га* пастбищ. Завершено строительство канала Иртыш-Караганда и Урало-Кушумской обводнительно-оросительной системы.

Материальное благосостояние и культурный уровень. Среднемесячная денежная заработная плата рабочих и служащих в 1974 г. составила 146 руб. и увеличилась по сравнению с 1973 г. на 7,3%. Выплаты и льготы населению из общественных фондов потребления увеличились на 6,8%. Объем бытовых услуг населению по сравнению с 1973 г. возрос на 8%, в т. ч. в сельской местности — на 10%.

В городах и сельской местности за счет средств государства, колхозов и населения введено в действие 123 тыс. новых благоустроенных квартир и индивидуальных жилых домов общей площадью 6186 тыс. м²; улучшили свои жилищные условия 711 тыс. чел. Построены и введены в действие общеобразовательные школы на 97,5 тыс. ученических мест, детские дошкольные учреждения на 25,6 тыс. мест, больницы и поликлиники. Газифицировано ок. 158 тыс. квартир, в т. ч. в сельской местности — более 60 тыс. квартир.

Введены дополнительные троллейбусные линии в Алма-Ате, Чимкенте и Караганде общей протяженностью ок. 20 *км*.

В нар. х-во направлено 87,4 тыс. специалистов, в т. ч. 31,9 тыс. с высшим образованием. Учебными заведениями профессионально-технического образования за год подготовлено 153,7 тыс. квалифицированных рабочих.

Численность врачей и среднего медицинского персонала в республике возросла за год соответственно на 7% и 5%.

Численность научных работников к концу 1974 г. составила 30,7 тыс. чел., из них ок. 10 тыс. имеют ученую степень доктора и кандидата наук.

Академия наук Казахской ССР основана в июне 1946 г. На 1 января 1975 г. в ее составе было 47 академиков, 64 члена-корреспондента. Президент — А. М. Кунаев (с апреля 1974 г.). Академия состоит из 5 отделений: физико-математических наук, наук о Вселенной и Земле, химико-технологических наук, биологических, общественных наук.

15 апреля 1974 г. сессия общего собрания АН Каз. ССР обсудила итоги деятельности АН за 1973 г. Были решены организационные вопросы, избран новый президент АН — академик А. М. Кунаев. 23 мая состоялась сессия общего собрания АН Каз. ССР, посвященная 250-летию Академии наук СССР. 24 мая общее собрание АН обсудило задачи ученых республики в свете выступления Л. И. Брежнева на торжественном заседании в Алма-Ате, посвященном 20-летию освоения целины.

В 1974 г. Академия вела исследования по 499 темам (в т. ч. 62 темы разрабатывались по плану развития нар. х-ва Каз. ССР и 88 тем — по плану ГКНТ). Завершены исследования по 59 темам, проводилась опытно-промышленная проверка 99 работ. В производство внедрялись 84 работы.

В 1974 г. издано 187 научных работ (общий объем — 2184,4 печ. л., тираж — 285 530), в т. ч. 86 монографий, 33 тематических сборника, 46 научных журналов, 2 словаря, 2 тома трудов и т. д. На казахском языке издано 12 работ (174,8 печ. л.).

Среди трудов, изданных АН,— В. М. Амербаев «Операционное исчисление и обобщенные ряды Лаггера»; К. Г. Валеев, О. А. Жаутыков «Бесконечные системы дифференциальных уравнений»; И. И. Бок «Основы рудной геологии» (кн. 2); А. С. Сагинов, К. Н. Адилов, С. С. Квон «Оптимизация технологических схем угольных шахт»; Б. Ж. Кульджанов, У. А. Джарлганов, В. С. Завалишин «Управление производством на карьерах с помощью ЭВМ»; «Циклонная плавка»; И. Н. Азербаев, Т. Г. Сарбаев, Т. А. Ягудаев «Синтезы на основе нефтяных углеводородов»; Б. А. Быков и др. «Биологическая продуктивность растительности Казахстана»; «Южные черноземы Северного Казахстана. Изменение их природных свойств при окультуривании»; А. Кубесов «Математическое наследие Аль-Фараби»; В. К. Савосько, И. Шамшатов «Колхозное строительство в Казахстане»; К. Сейдеханов «Казахская народная поэзия периода Великой Отечественной войны». Вышли в свет 4-й и 5-й тома «Казахской советской энциклопедии».

В 1974 г. ученые Академии участвовали в работе всесоюзных совещаний, проводившихся в Алма-Ате,— по солеустойчивости растений (24—26 июня), по рентгенографии минерального сырья (5—6 сентября), координационного совещания по научно-исследовательским ядерным реакторам (16—22 октября), в республиканской конференции по прогнозированию использования природных ресурсов и развитию производительных сил Каз. ССР (24—27 сентября), а также в международных научных конгрессах, конференциях, семинарах: в конференции по физике высоких энергий (Англия), микробиологическом конгрессе (Япония), Генеральном симпозиуме по дрожжевым микроорганизмам (Австрия), конгрессе математиков (Канада), конгрессе физиологических наук (Индия), Всемирном конгрессе экономистов (ВНР) и др.

Гос. премии Каз. ССР в области науки и техники за 1974 г. присуждены 24 чел. (см. газ. «Казахстанская правда» от 11 декабря 1974 г.).

Книжный фонд Центральной научной библиотеки АН Каз. ССР и ее филиалов — 3 978 156 единиц. Она обменивается изданиями с 850 научными учреждениями 65 стран. В 1974 г. из зарубежных стран получена 9321 печатная единица.

Культурная жизнь. С 17 по 28 мая 1974 г. в Казахстане был проведен фестиваль многонационального советского искусства — «Золотой колос», посвященный 20-летию освоения целинных земель. В дни фестиваля было дано св. 2500 концертов, в которых участвовали 3,5 тыс. артистов. Среди участников: Гос. русский народный хор им. Пятницкого, украинский вокально-инструментальный ансамбль «Мрия», симфонический оркестр Каз. ССР, профессиональные художественные коллективы Москвы, Ленинграда, Украины, Белоруссии и др.

Художественная литература и литературоведение. Среди произведений казахской прозы, вышедших в свет в 1974 г.,— роман С. Бегалина «Вехи времени» о событиях 20-х годов, классовой борьбе в аулах, становлении и развитии новых отношений между людьми; роман К. Исабаева «На перепутье», в котором рассказано о событиях, связанных с обводнением казахской степи; роман С. Сматаева «Сплав», посвященный рабочему классу, строительству железной дороги; роман Д. Снегина «В городе Верном» — о героической борьбе за Советскую власть в Семиречье; романы К. Жумадилова «Последнее кочевье», З. Кабдулова «Мои современники», Б. Сокпакбаева «Мертвые не возвращаются». Новая повесть Г. Мусрепова «Улпан» («Жулдуз», № 6, 7, 12) показывает развитие национального самосознания казахского народа во 2-й половине XIX века; люди целины — герои повестей и рассказов Ж. Молдагалиева «Целинники». Изданы также повести С. Санбаева «Дорога только одна», А. Кекильбаева «Горсть земли» и др. Произведения немецких писателей Казахстана собраны в книге «В степном краю». Вышли в свет сочинения Т. Ахтанова «Избранные произведения» (т. 1—2); А. Шарипова (т. 1—2); И. Шухова; мемуары Н. Анова «На литературных перекрестках».

Среди поэтических сборников 1974 г.: стихи и поэмы М. Алимбаева «Водрузивший знамя», Х. Ергалиева «Песня на заре» и «Благодатная земля», А. Дуйсенбиева «Цитадель», Г. Каирбекова «Тургайские волны», А. Токмагамбетова «Золотой остров», З. Шукурова «Мечта моя далекая», Х. Идрисова «Салем, Арабстан!», С. Мауленова «Зарница», К. Мурзалиева «Домбра» (кн. 2), Г. Орманова «Доля» и др.

Изданы работы по литературоведению и критике: В. Адерихин «Утверждение правды», С. Ашимбаев «Цель критики», Р. Камысов «Герой нового мира», Н. Раевский «Портреты заговорили», Ш. Сатпаева «Литературные связи», К. Сыдыков «Акыны-импровизаторы», Б. Уахатов «Казахские народные песни» и др.

Вышел в свет сборник «Писатель и время» (кн. 2). Материалы 5-й конференции писателей стран Азии и Африки, состоявшейся в Алма-Ате 4—9 сент. 1973 г., и Симпозиума поэзии стран Азии и Африки в Ереване

10—14 сентября 1973 г. собраны в сборнике «Форум писателей стран Азии и Африки»; материалы Дней советской литературы в Казахстане, которые были проведены 20—26 июня 1974 г., — в книге «На земле Абая и Джамбула».

А. Нурпеисову присуждена Гос. премия СССР 1974 г. за роман «Кровь и пот»; Гос. премии Каз. ССР им. Абая 1974 г. присуждены М. Каратаеву за монографию «Вершины впереди» и А. Тажибаеву за книгу стихов «Былое». Г. Мусрепову присвоено звание Героя Социалистического Труда. Отмечались 90-летие со дня рождения К. Азербаева, 80-летия С. Сейфуллина, И. Джансугурова, Б. Майлина.

Театр. В Казахстане — 27 театров (7 республиканских и 20 областных, в т. ч. 8 казахских). В 1974 г. было осуществлено более 150 новых постановок; театрами республики дано 10 700 спектаклей, на которых присутствовали 3,8 млн. зрителей, в т. ч. ок. 1 млн. сельских зрителей. Среди премьер 1974 г.: «Дом Бернарды Альбы» Гарсия Лорки (реж. Р. Сейтметов) — в Казахском академическом театре драмы им. М. Ауэзова; «Энергичные люди» В. Шукшина (реж. В. Захаров) — в Русском театре драмы им. М. Ю. Лермонтова.

Гос. премии СССР 1974 г. удостоены за спектакль «Кровь и пот» в Казахском академическом театре драмы им. М. Ауэзова автор романа-трилогии А. Нурпеисов, реж. спектакля А. Мамбетов, художник А. Кривошеин, исполнители главных ролей А. Ашимов, И. Ногайбаев, Ф. Шарипова.

По итогам Всесоюзного смотра работы театров с творческой молодежью премией 1-й степени награжден Карагандинский областной казахский драм. театр им. С. Сейфуллина. Республиканскими дипломами отмечены Академический театр оперы и балета им. Абая, Семипалатинский театр, Кзыл-Ординский областной казахский драм. театр, республиканский Театр кукол, Джамбулский областной казахский драм. театр, Карагандинский областной русский драм. театр им. К. С. Станиславского.

В 1974 г. состоялись гастроли Русского театра драмы им. М. Ю. Лермонтова в Москве.

Музыка. В 1974 г. Казахский академический театр оперы и балета им. Абая поставил оперы «Еник-Кебек» Г. Жубановой (реж. А. Мамбетов, дирижер Т. Османов), «Золотой ключик» И. Морозова (реж. Б. Нурпеисов, дирижер Б. Акитаев), «Айслу» С. Мухамеджанова (реж. К. Кенжетаев, дирижер Б. Жаманбаев), «Алпамыс» Е. Рахмадиева (режиссеры Б. Досымжанов, В. Жданов, дирижер Т. Османов); балет «Спартак» А. Хачатуряна (балетмейстер З. Райбаев, дирижер Т. Османов).

Среди музыкальных произведений, созданных композиторами Казахстана в 1974 г.: концертный кюй Г. Жубановой, увертюра Т. Мынбаева, увертюра «Возмездие» О. Гейльфуса, кюй «Кудаша-думан» Е. Рахмадиева, поэма для скрипки с оркестром Б. Баяхунова, концерт для трубы с оркестром К. Кужамьярова, симфониетта для струнного оркестра В. Новикова, кантата «Героический труд целинников» Б. Джуманиязова.

В 1974 г. состоялись гастроли оркестра народных инструментов им. Курмангазы в ЧССР, молодежно-эстрадного ансамбля «Гульдер» в Бельгии, Р. Баглановой и Б. Тулегеновой в составе группы мастеров искусств Каз. ССР в Сирии и Ливане.

Гос. премия Каз. ССР им. Курмангазы присуждена композитору С. Мухамеджанову за симфонию «Буря» и «Поэму о Ленине».

Кино. В 1974 г. киностудия «Казахфильм» выпустила 4 полнометражных художественных фильма: «Беги, пока не поздно» (сценарий А. Негго, реж. А. Карсакпаев, оператор И. Вовнянко), «Уральск в огне» (сценарий В. Кунина, М. Бегалина, реж. М. Бегалин, оператор А. Кастеев); телевизионные фильмы: «Очарование» (сценарий С. Муратбекова, С. Сулейменова, режиссеры С. Нарымбетов, Ш. Бейсембаев, операторы Э. Даулбаев, М. Дуганов), «Подснежники» (сценарий О. Бондаренко, реж. Ж. Байтенов, оператор А. Нилов); короткометражный художественный фильм «Парус» (сценарий Л. Сона, реж. М. Якшимбетов, оператор В. Осенников); в новой редакции выпущен фильм «Наш милый доктор» (реж. М. Беркович).

Киподокументалисты республики создали 44 фильма, в т. ч. полнометражный «Здравствуй, земля целинная!» (сценарий Г. Емельянова, реж. А. Нугманов).

Мультипликаторы выпустили фильмы: «Вершина» (сценарий С. Волкова, реж. В. Чугунов, художник-постановщик Б. Калистратов, оператор С. Артемов), «Мальчик и джин» (сценарий С. Райбаева, реж. Г. Кистауов, художник-постановщик А. Нурбеков, оператор М. Аранышев), сборник микромультфильмов «Коген» (сценарий С. Райбаева, реж. Б. Омаров, художник-постановщик М. Мухамедкаримов, оператор С. Артемов).

На экран вышло 35 номеров киножурнала «Советский Казахстан» (на казахском и русском языках).

На казахский язык дублировано 60 полнометражных художественных фильмов.

Гос. премия Каз. ССР им. Куляш Байсеитовой присвоена О. Абишеву за цикл документальных фильмов: «Остров мечты», «Династия шахтеров», «Мукан Тулебаев», «Опережая ветер».

На 7-м Всесоюзном кинофестивале в Баку 1-й премии удостоен художественный фильм «Лютый» (совместное производство казахских и киргизских кинематографистов). За лучшее исполнение мужской роли 1-й премии удостоен С. Чокморов — исполнитель одной из главных ролей в этом фильме. Документальный фильм «Донбасс — Караганда» (автор сценария и реж. В. Татенко, оператор Ю. Литвяков) был отмечен 2-м призом на Всесоюзном смотре документальных фильмов о рабочем классе в г. Тольятти и специальным призом газеты «Труд», фильм «Здравствуй, земля целинная!»— дипломом ВДНХ СССР и серебряной медалью.

Изобразительные искусства. В Казахской художественной галерее им. Т. Г. Шевченко (Алма-Ата) экспонировались в 1974 г. выставки произведений художников Казахстана — «50 лет по ленинскому пути», «20 лет освоения целинных и залежных земель»; выставки народного прикладного искусства Таджикской ССР и изобразительного искусства Туркменской ССР.

В новом выставочном зале Союза художников Казахстана прошла республиканская выставка «Художники— пятилетке».

Передвижная выставка «Изобразительное искусство Казахской ССР» (236 произведений) экспонировалась в Гос. Русском музее в Ленинграде, в Эстонии, на Украине. Произведения художников Казахстана были показаны на выставках в Кемерове, Новосибирске, Омске, а также за рубежом (Бельгия).

Во многих городах Казахстана были организованы тематические передвижные выставки — «Земля и люди», «Советский эстамп», «Родные просторы», «Книжная графика Казахстана»; персональные выставки А. Кастеева и Е. Сидоркина.

С 16 по 22 апреля в Казахстане проходила Неделя изобразительного искусства.

В числе художественных произведений, созданных в 1974 г. мастерами изобразительного искусства республики: живописные работы К. Тельжанова «В. И. Ленин», Н. Нурмухаммедова «Хиросима»,

С. Романова «Цирк в Алма-Ате», А. Школьного «На берегах Арала», А. Степанова «Трудовые будни», Т. Тогулбаева «Слово строителям», А. Сыдыкапова «Сбор яблок», скульптура Х. Наурузбаева «Портрет пионерки Турсуна Мамметова» и «Портрет Антонины» В. Рахманова «Спортсмен», Е. Мергенова «Ротфронт» графика У. Аганова «Целинники и земля целинная» (серия акварелей), Н. Гаева «Приказ о Ленине» (серия иллюстраций к книге Н. Погодина), Е. Сидоркина «Из жизни зверей» (серия литографий).

В 1974 г. в Караганде был открыт монумент «Шахтерская слава» (скульптор А. Билык, арх. А. Малков), в Кокчетаве — памятник В. В. Куйбышеву (скульпторы Б. Ботагиров, Л. Ковальчук, арх. В. Куйбышев).

Строительство и архитектура. В 1974 г. продолжалась работа по преобразованию архитектурного облика городов и сел республики. В г. Шевченко завершено строительство зданий Дома Советов и Дома культуры со зрительным залом на 800 мест и библиотекой (архитекторы Ю. Б. Орлов, Т. Н. Сафонова, М. И. Левин, А. С. Кривов; инженеры Н. П. Смородин, В. В. Панов). Здания оборудованы солнцезащитными устройствами, установками кондиционирования воздуха. В отделке использованы мангышлакский ракушечник, мрамор, лабрадорит. В Семипалатинске вошел в строй двухзальный кинотеатр «Октябрь» с залами на 800 и 300 мест (арх. Г. М. Овчинников, инженер А. А. Ипполитович, художник В. П. Сенченко). В оформлении фасадов зданий использованы художественные барельефные композиции.

Завершена разработка нового генерального плана Алма-Аты (архитекторы А. К. Капанов, В. Б. Игнатьев, В. Ш. Гертберг, З. Е. Гришина, Ш. Е. Ысканбаев, В. И. Зинченко, инженер-экономист О. И. Ожго), который предусматривает планомерное развитие города до 2000 года, и долгосрочного прогноза развития городов Каз. ССР (ин-т КиевНИИПградостроительства), определяющего перспективу развития сети городских поселений, их масштабов, темпов развития, пар.-хоз. специализации и очередности проведения градостроительных мероприятий.

В конкурсе на проект застройки центра Павлодара приняли участие 5 ведущих союзных и республиканских институтов. 1-й премией отмечен проект авторского коллектива ин-та Ленгипрогор (руководитель проекта Ю. П. Шапет, архитекторы Л. К. Вертоусов, Л. С. Зиматова, В. С. Григорьева, инженеры Г. В. Капустина, А. В. Ковалева).

Гос. премия Казахской ССР им. Чокана Валиханова присуждена архитекторам Р. А. Сейдалину, Л. А. Тимченко, Х. А. Якупбаеву, инженерам А. А. Фурдую и Ю. К. Красикову за здание Дома Дружбы в Алма-Ате; премия Совета Министров СССР за 1974 г.— коллективу проектировщиков и строителей здания аэровокзала в аэропорту Алма-Аты.

За архитектуру городов Шевченко и Навои удостоены Международной премии Патрика Аберкромби архитекторы Ю. Б. Орлов и Н. И. Симонов.

Художественная самодеятельность. На 1 января 1975 г. в клубных учреждениях Min-ва культуры Каз. ССР действуют в общей сложности 11 930 коллективов художественной самодеятельности по всем видам и жанрам самодеятельного искусства, в т. ч. 2250 драматических коллективов, 1096 агитбригад, 996 оркестров, 2275 хоров, 1288 хореографических ансамблей, 1103 эстрадных ансамбля. В их работе принимают участие 153 978 чел. 107 лучших самодеятельных коллективов республики имеют звание народных. В Каз. ССР 84 народных театра, 19 оркестров, 9 ансамблей песни и танца, 3 хоровых коллектива.

В системе Min-ва культуры и профсоюзов насчитывается 208 народных самодеятельных коллективов (3213 участников), в т. ч. 155 народных театров, 3 кукольных театра, 20 ансамблей песни и танца, 10 оркестров, 14 хоров, 6 цирков.

В октябре 1974 г. в Чимкенте проходил республиканский смотр агитационно-художественных бригад, в котором приняли участие 22 коллектива; проведены республиканские смотр-конкурс исполнителей бальных танцев и смотр массовиков-культорганизаторов.

Звание народных ансамблей присвоено «Алатау аясында» (Алма-Атинская область), «Ұлытау» (Джезказган).

На Всесоюзном фестивале самодеятельных ансамблей нар. танца «Дружба народов» в Кишиневе выступил ансамбль «Достык» (Чимкент). Ансамбль «Целинник» (Целиноград) демонстрировал свое искусство в ГДР, ансамбль «Алатау» (Джамбулская область) — в Индии.

Народные оркестры Балыкшинский (Гурьевская область) и Аральский (Кзыл-Ординская область) выступали на ВДНХ в Москве.

Общественные и культурные контакты с зарубежными странами. В 1974 г. казахское общество дружбы осуществляло связи с 1087 адресатами 91 страны мира. В 30 зарубежных странах прошли мероприятия, посвященные Каз. ССР, в т. ч. в Бельгии, Сирии и Ливане — с участием официальных делегаций республики и групп мастеров искусств Казахстана.

Республику посетили 85 делегаций из 61 страны, 11 тыс. зарубежных туристов из 33 стран, творческие коллективы и отдельные исполнители из 16 стран, 27 спортивных делегаций из 15 стран. За рубеж выезжали 10 делегаций и 13 групп активистов общества дружбы Казахстана (в 23 страны), 7 творческих коллективов (3 профессиональных и 4 самодеятельных, в 6 стран), 135 спортсменов (в 23 страны), св. 11 тыс. туристов (в 43 страны). В Югославии побывала парламентская делегация Каз. ССР.

В республике было проведено 10 международных мероприятий (семинар детского фонда ЮНИСЕФ, симпозиум по вопросам охраны окружающей среды, советско-монгольский симпозиум «Опыт КПСС и МНРП по руководству процессом перехода ранее отсталых народов к социализму» и др.), 28 международных спортивных соревнований.

В Казахстане обучается 572 иностранца из ДРВ, МНР, АРЕ, Ирака. Промышленная продукция республики идет в 78 стран мира. На объектах, строящихся при научно-технической помощи СССР, в 38 странах работает 481 специалист из Каз. ССР.

В 1974 г. созданы областные отделения советского общества дружбы с МНР в Чимкентской и Джамбулской областях; городское отделение общества дружбы «СССР — Алжир» в Целинограде.

Ю. Аббасов, Г. Динцлейер, А. Кошанов, И. Мюллер, П. Пахмурный, У. Садыкова, Ш. Сатпаева, Р. Шамсутдинов.

КИРГИЗСКАЯ СОВЕТСКАЯ СОЦИАЛИСТИЧЕСКАЯ РЕСПУБЛИКА
(Кыргызия)

Общие сведения. Площадь — 198,5 тыс. км². Население — 3288 тыс. чел. (на 1 января 1975 г.). На 1 января 1975 г. имелось 3 области, 34 сельских района, 15 городов, 35 поселков городского типа, 356 сельских Советов. Столица — Фрунзе (468 тыс. жителей на 1 января 1975 г.). Основное население (по переписи 1970 г.) — киргизы (43,8%); русских — 29,2%, узбеков — 11,3%, украинцев — 4,1%.

2 ноября 1974 г. состоялось совместное торжественное заседание ЦК КП Киргизии и Верховного Совета Кирг. ССР, посвященное 50-летию республики и Коммунистической партии Киргизии. В связи с юбилеем республика была награждена орденом Октябрьской Революции. Орден вручил А. Н. Косыгин.



Фрунзе. 2 ноября 1974 г. А. Н. Косыгин вручает республике орден Октябрьской Революции.

Государственный строй. Киргизская ССР — союзная советская социалистическая республика в составе СССР. Действующая конституция принята 23 марта 1937 г. Верховный Совет Кирг. ССР 9-го созыва избран 15 июня 1975 г. Из 340 депутатов — 119 женщин, 232 члена и кандидата в члены КПСС, 175 рабочих и колхозников. Пред. Верховного Совета — С. Табышалиев, заместители — П. И. Кравченко, К. Мукашева. Президиум Верховного Совета: пред.—Т. Кулатов, заместители — А. А. Бусс, Г. Айтиев, секретарь Президиума — Дж. Туменбаева; члены — Н. Алымбеков, П. А. Ганин, А. Джолдошева, Т. Кошоев, Р. И. Лебедева, М. Н. Лущихин, К. М. Молдобаев, К. Сулайманова, М. Н. Трушкина, Т. У. Усубалиев, К. Чыныбаев. Пред. Совета Министров Киргизской ССР — А. С. Суюмбаев, первый зам.— П. М. Ходос, заместители — С. Бегматова (она же — мин. ин. дел), С. Г. Моисеев, В. И. Чудин, С. Бегалиев (он же — пред. Госплана).

25 июня 1974 г. 7-я сессия Верховного Совета Кирг. ССР 8-го созыва рассмотрела вопросы о состоянии использования земельных, водных ресурсов и соблюдении земельного и водного законодательства в республике, о проекте закона Кирг. ССР «О государственном нотариате», утвердила указы, принятые между сессиями. 26 — 27 декабря на 8-й сессии приняты законы о гос. плане развития нар. х-ва и о гос. бюджете Кирг. ССР на 1975 г., закон «О народном образовании» и постановление о порядке введения этого закона в действие; утверждены отчет об исполнении гос. бюджета Кирг. ССР на 1973 г. и указы Президиума Верховного Совета Кирг. ССР.

Коммунистическая партия Киргизии на 1 января 1975 г. насчитывала 105 475 членов и 2847 кандидатов в члены КПСС (3926 первичных партийных организаций).

30 августа 1974 г. 13-й пленум ЦК КП Киргизии обсудил задачи партийных организаций республики по подготовке и организованному проведению зимовки скота.

14-й пленум (25 декабря) был посвящен итогам Декабрьского (1974 г.) пленума ЦК КПСС и задачам республиканской партийной организации.

Бюро ЦК КП Киргизии: С. Ибраимов, Т. Кулатов, К. Н. Кулматов, А. Масалиев (с февраля 1974 г.), П. И. Наумов, А. С. Суюмбаев, Ю. Н. Пугачев (с апреля 1975 г.), Т. У. Усубалиев, П. М. Ходос; кандидаты в члены Бюро: Д. Асанкулов, С. Бегматова, Н. Г. Минич.

Первый секретарь ЦК КП Киргизии — Т. У. Усубалиев, второй секретарь — Ю. Н. Пугачев (с апреля 1975 г.), секретари — К. Н. Кулматов, А. Масалиев, П. И. Наумов.

Ленинский Коммунистический Союз Молодежи Киргизии (ЛКСМК) на 1 января 1975 г. насчитывал 351 873 члена (4399 первичных комсомольских организаций).

21—22 февраля 1974 г. во Фрунзе состоялся 19-й съезд ЛКСМ Киргизии. Съезд обсудил отчетные доклады ЦК ЛКСМ Киргизии и Ревизионной комиссии, избрал руководящие органы комсомола республики, а также делегатов на 17-й съезд ВЛКСМ. 1-й пленум ЦК ЛКСМК (22 февраля) рассмотрел организационные вопросы — избрал Бюро и Секретариат. На 2-м пленуме ЦК ЛКСМК (27 мая) рассматривались задачи комсомольских организаций республики по реализации задач, вытекающих из приветствия ЦК КПСС 17-му съезду ВЛКСМ, речи Л. И. Брежнева на съезде и решений 17-го съезда ВЛКСМ. 3-й пленум (30 июня) был посвящен проверке выполнения постановления ЦК КПСС «О мерах по дальнейшему улучшению организации отдыха пионеров и школьников» комитетами комсомола Ошской области и Кеминского района. 4-й пленум (15 ноября) обсудил вопросы повышения уровня политической и организаторской работы республиканской комсомольской организации в связи с предстоящим в 1975—76 гг. обменом комсомольских документов.

В июне — июле в республике проводился 5-й фестиваль дружбы советской и монгольской молодежи, посвященный 50-летию присвоения комсомолу имени В. И. Ленина.

Первый секретарь ЦК ЛКСМ Киргизии — А. А. Рысмендиев, второй секретарь — В. Т. Можайский, секретари — Б. Молдогазиев, Дж. Тюменбаева.

Профессиональные союзы на 1 января 1975 г. насчитывали 981 тыс. членов. Пред. республиканского совета профсоюзов — Э. Абакиров.

Народное хозяйство. Нац. доход в 1974 г. возрос по сравнению с 1973 г. на 7,6%, капитальные вложения в нар. х-во республики — на 8% (составили 880 млн. руб.). Среднегодовая численность рабочих и служащих в нар. х-ве составила 900 тыс. чел. и увеличилась за год на 3,4%. Во всех отраслях нар. х-ва республики осуществлялись мероприятия в области научно-технического прогресса, способствующие дальнейшему росту общественного производства и повышению его эффективности. За счет повышения производительности труда получено около двух третей прироста нац. дохода.

Промышленность. Прирост промышленного производства по сравнению с 1973 г. составил 8,3%. Перевыполнен годовой план по объему реализации и производству большинства важнейших видов продукции. Сверх плана реализовано продукции на сумму 53,3 млн. руб. Выпуск продукции в машиностроении и металлообработке увеличился на 14%, в пищевой промышленности — на 8%, в легкой промышленности — на 5%. Производительность труда в промышленности возросла за год на 5,5%; за счет повышения производительности труда получено 68% прироста продукции.

Продолжалось дальнейшее внедрение новой техники, средств механизации и автоматизации производственных процессов и передовой технологии. Освоен и начат серийный выпуск новых видов промышленной продукции св. 70 наименований изделий, модернизировано ок. 1500 единиц производственного оборудования. Присвоен гос. Знак качества на 1 января 1975 г. 212 изделиям, в т. ч. в 1974 г.—137 изделиям. В нар. х-во республики в 1974 г. внедрено св. 18 тыс. изобретений и рационализаторских предложений, что дает более 22 млн. руб. экономии в расчете на год.

По сравнению с соответствующим периодом прошлого года произведено больше электроэнергии — на 76 млн. *квт·ч*, угля — на 69 тыс. *т*, крупных электромашин — на 64 шт., установочных автоматов — на 17 тыс. шт.,

Производство важнейших видов промышленной продукции

Виды продукции	1970 г.	1972 г.	1973 г.	1974 г.
Электроэнергия (млрд. *квт·ч*)	3,5	4,1	4,3	4,4
Нефть (тыс. *т*)	298	277	243,2	235
Уголь (млн. *т*)	3,7	3,8	3,9	3,98
Электромашины крупные (шт.)	400	353	431	495
Автоматы установочные (тыс. шт.)	431	432	461	467
Магнитные пускатели (тыс. шт.)	1116	1230	1323	1393
Металлорежущие станки (шт.)	2112	1990	1723	2518
Приборы, средства автоматизации и запасные части к ним (млн. руб.)	9,5	25,7	34,4	37,1
Электролампы (осветительные) (млн. шт.)	112,1	248,2	281,8	303,3
Автомобили (тыс. шт.)	12,1	15,7	16,1	17,1
Сельскохозяйственные машины (млн. руб.)	27,7	34,6	38,1	42,3
Пресс-подборщики (тыс. шт.)	15,8	20,8	23,0	25,5
Цемент (тыс. *т*)	990	1029,1	1048	1076,1
Кирпич строительный (млн. шт.)	547	608,1	578,9	575
Сборные железобетонные конструкции и детали (тыс. $м^3$)	560,7	661	686,4	720
Ткани шерстяные (млн. $м^2$)	11,8	9,9	8,8	9,7
Ткани шелковые (млн. $м^2$)	8,3	8,0	8,6	8,7
Ткани хлопчатобумажные (млн. $м^2$)	2,8	37,8	43,0	43,2
Обувь кожаная (млн. пар)	9,6	9,4	9,5	9,7
Масло животное (тыс. *т*)	6,9	7,9	8,4	8,2
Сахар-песок (тыс. *т*)	198	197,8	219,9	211,1
Цельномолочная продукция в пересчете на молоко (тыс. *т*)	140,9	147,8	159,2	172,1
Мясо (промышленная переработка, тыс. *т*)	78,8	81,2	87,9	95,1

магнитных пускателей — на 77 тыс. шт., осветительных электроламп — на 21,5 млн. шт., приборов, средств автоматизации и запасных частей к ним — на 2,8 млн. руб., автомобилей — на 1010 шт., сельскохозяйственных машин — на 4,2 млн. руб. Увеличилось производство товаров народного потребления: хлопчатобумажных, шерстяных и шелковых тканей, верхнего и бельевого трикотажа, кожаной обуви, мяса, колбасных изделий, цельномолочной продукции, консервов и др.

В 1974 г. вступили в строй: угольная шахта «Северная» в Таш-Кумыре, 2-й домостроительный комбинат во Фрунзе, холодильник Токмакского мясокомбината, производственный корпус на з-де с.-х. машиностроения им. М. В. Фрунзе и др.

Сельское хозяйство. На 1 января 1975 г. имелось 222 колхоза, 144 совхоза, 17 опытных хозяйств, 2 лесхоза.

В 1974 г. досрочно выполнен годовой план продажи государству зерна, хлопка-сырца, сахарной свеклы, табака, картофеля, овощей, винограда, бахчевых культур, эфиромасличных культур, скота и птицы, молока, яиц, шерсти, коконов тутового шелкопряда, пушнины, мехового и кожевенного сырья.

Распределение посевных площадей по с.-х. культурам (во всех категориях хозяйств, тыс. *га*)

Культуры	1970 г.	1972 г.	1973 г.	1974 г.
Вся посевная площадь	1264	1275,5	1311,4	1288,3
Зерновые культуры	583	576,1	628,2	572,9
в т. ч. пшеница	325,4	300,5	314,2	275,3
кукуруза	29	38,2	39,8	38,9
Технические	149	143,6	142,9	139,1
в т. ч. хлопчатник	75	75,3	73,4	74,03
сахарная свекла	51	47,6	47,8	47,5
табак	14	14,6	14,9	14,6
Картофель	26	26,4	27,5	27,3
Кормовые	490	511,1	493,6	529,2

Несмотря на маловодный засушливый год, в республике собрано зерновых культур 1089,9 тыс. *т* (на 133,4 тыс. *т* больше, чем в среднем за 1966—70 гг.). Валовой сбор пшеницы в 1974 г. составил 523,8 тыс. *т*, кукурузы — 153,8 тыс. *т*.

Урожайность зерновых культур в 1974 г. составила 19 *ц* с *га* (на 22% выше среднегодовой урожайности за прошедшую пятилетку); урожайность хлопка-сырца за этот период повысилась на 4,9 *ц* и составила 28,4 *ц* с *га*.

В государственные ресурсы поступило 256,7 тыс. *т* зерна (на 8% больше плана), 210,5 тыс. *т* хлопка-сырца (на 22% выше среднегодового уровня 8-й пятилетки). Валовой сбор картофеля в истекшем году на 24% был выше среднегодового уровня производства в 8-й пятилетке, валовой сбор овощей — выше на 78%, плодов и ягод — в 2,2 раза, винограда — на 81%, бахчевых продовольственных культур — на 82%.

Поголовье продуктивного скота во всех категориях хозяйств (на конец года, тыс.)

	1970 г.	1972 г.	1973 г.	1974 г.
Крупный рогатый скот	911,7	938,8	949,0	973,4
в т. ч. коровы	379,5	384,7	388,0	376,0
Свиньи	243,6	283,5	289,7	289,9
Овцы и козы	9455,0	9698,4	9815,7	9885,9
Лошади	264,1	277,6	280,1	282,0

Производство основных продуктов животноводства (во всех категориях хозяйств)

	1970 г.	1972 г.	1973 г.	1974 г.
Мясо в убойном весе (тыс. *т*)	134	135	142,3	146,1
Молоко (тыс. *т*)	548	573	600,3	607,1
Яйца (млн. шт.)	268	300	316,3	340,6
Шерсть (*т*)	27,1	28,5	30,6	30,9

Продуктивность скота и птицы в колхозах, совхозах, опытных хозяйствах составила: средний годовой удой молока от одной коровы — 2345 *кг*, средний настриг шерсти с одной овцы — 3,2 *кг*, средняя годовая яйценоскость одной курицы-несушки — 191 шт. Государству продано 200,3 тыс. *т* мяса (в живом весе), 369,9 тыс. *т* молока, 198,8 млн. шт. яиц, 38 877 *т* шерсти (в зачетном весе).

Капитальные вложения государства и колхозов на развитие с. х-ва по всему комплексу работ составили 296,7 млн. руб. и увеличились по сравнению с 1973 г. на 3,4 %. С. х-ву поставлено: 3140 тракторов общей мощностью 183 тыс. лошадиных сил, 2763 грузовых и специализированных автомобилей, в т. ч. 494 специализированных, и 434 зерноуборочных комбайна, 232 свеклоуборочных, 441 силосоуборочный, 128 кукурузоуборочных комбайнов, 145 хлопкоуборочных машин, 304 рядковые жатки, 1528 тракторных плугов, 1826 сеялок, 1265 культиваторов, 169 лущильников, 1183 косилки, 608 граблей, 815 универсальных погрузчиков, 787 разбрасывателей минеральных удобрений, 318 разбрасывателей органических удобрений, 249 дождевальных машин, 519 пресс-подборщиков, 283 доильные установки, 60 зерноочистительных машин. С. х-во республики получило 834 тыс. *т* минеральных удобрений в условном исчислении и 8 тыс. *т* кормовых фосфатов. Колхозами построены зернохранилища на 15,6 тыс. *т* единовременного хранения, силосные и сенажные сооружения на 54 тыс. *т*, склады для хранения минеральных удобрений на 11,3 тыс. *т* и др.

В колхозах, совхозах и др. гос. с.-х. предприятиях построены помещения для содержания 18 тыс. голов крупного рогатого скота, 672 тыс. овец, 12 тыс. свиней, тепличные комбинаты площадью 3 *га*. Проводилось

строительство комплексов по производству продукции животноводства на промышленной основе. Сданы в эксплуатацию 1-я очередь уткофабрики «Киргизская» в Сокулукском районе, комплекс по выращиванию и откорму свиней в колхозе «Путь Ленина» Московского района.

В республике получен прирост орошаемых земель на площади 8 тыс. *га*, обводненных пастбищ —на площади 70,5 тыс. *га*; осуществлены капитальная планировка полей площадью 9,8 тыс. *га*, улучшение мелиоративного состояния земель существующего орошения на площади 6,2 тыс. *га*, переустройство оросит. систем и повышение водообеспеченности 44 тыс. *га* орошаемых земель.

Материальное благосостояние и культурный уровень.

Среднемесячная заработная плата рабочих и служащих в 1974 г. составила 131,7 руб.; увеличилась почти на 7,5% по сравнению с 1973 г. Заработная плата с добавлением выплат и льгот из общественных фондов потребления составила 189 руб. против 168,5 руб. в 1973 г.; оплата труда колхозников возросла на 1,1%.

Выплаты и льготы, полученные населением из общественных фондов потребления, составили 830 млн. руб. (увеличились за год на 9%).

В 1974 г. завершено повышение минимальной заработной платы рабочим и служащим до 70 руб. в месяц.

Объем бытовых услуг населению по сравнению с 1973 г. возрос на 11%, в т. ч. в сельской местности — на 16%.

За счет гос. капитальных вложений, средств колхозов и населения в 1974 г. введено в эксплуатацию 19 тыс. новых квартир общей площадью 1072 тыс. $м^2$, улучшены жилищные условия 102 тыс. чел. Газифицировано 39,9 тыс. квартир, в т. ч. в сельской местности — 26,6 тыс. квартир. В 1974 г. построены общеобразовательные школы на 17,8 тыс. мест, детские дошкольные учреждения—на 2,2 тыс. мест, большое количество объектов коммунального х-ва и бытового обслуживания населения.

Различными видами обучения в республике охвачены 1,2 млн. чел. Высшие и средние специальные учебные заведения окончили в 1974 г. 18,2 тыс.чел. Учебными заведениями профессионально-технического образования за год подготовлено 20 тыс. квалифицированных рабочих. К концу 1974 г. в республике — ок. 7 тыс. научных работников, из них 2300 чел. имеют ученую степень доктора или кандидата наук.

Численность врачей всех специальностей к концу 1974 г. составила 7,8 тыс. чел., число больничных коек — 36,7 тыс.

Академия наук Киргизской ССР основана 20 декабря 1954 г. На 1 января 1975 г. в ее составе — 26 академиков и 21 чл.-корр. Академия объединяет 3 отделения, 16 н.-и. учреждений. Президент — К. Каракеев.

29 марта 1974 г. годичное общее собрание АН Кирг. ССР подвело итоги деятельности Академии за истекший год, заслушало научные доклады: «Синтез новых соединений на основе неорганических и органических веществ», «Перспективы освоения угольных месторождений Киргизии». Общее собрание Академии 11 апреля было посвящено выборам новых действительных членов и чл.-корр. Академиками АН Кирг. ССР избраны: Ч. Айтматов, О. Д. Алимов, М. М. Миррахимов, В. Г. Яковлев; избрано 6 чл.-корр. На общем собрании 26 апреля состоялись выборы президента, вице-президентов и членов президиума республиканской АН.

В 1974 г. по плану н.-и. работ завершено 15 тем и 31 крупный раздел; 27 предложений внедрено в нар. х-во республики.

Ин-том физики и математики АН Кирг. ССР в сентябре была проведена 6-я Всесоюзная конференция по генераторам низкотемпературной плазмы; Ин-том автоматики совместно с ГКНТ и др. учреждениями — 1-я Всесоюзная конференция по проблемам создания и внедрения самоходных бурильных установок (сентябрь). Состоялась региональная научная конференция «Физиология и климат», организованная Ин-том физиологии и экспериментальной патологии высокогорья. Проведены республиканские научные конференции, посвященные 250-летию АН СССР (май) и 50-летию образования Кирг. ССР и Компартии Киргизии (октябрь).

В мае во Фрунзе с участием Академии наук Кирг. ССР проведена Всесоюзная научная конференция «Советский народ — новая историческая общность людей».

Издательством «Илим» («Наука») в 1974 г. выпущено 101 издание. Среди них: М. Иманалиев — «Колебания и устойчивость решений сингулярно-возмущенных интегро-дифференциальных систем», О. Д. Алимов, А. Н. Волков, В. В. Волосков — «Комплексная механизация проведения выработок в крепких горных породах», Н. А. Закусилов — «Автоматизация оросительных систем и ее экономическая эффективность», К. К. Орозалиев — «Исторический опыт перехода киргизского народа к социализму минуя капитализм», коллективные работы — «Математические методы решения экономико-математических задач», «Автоматизация планирования и управления непрерывными производствами», «Химический состав и питательная ценность пастбищных трав», «Трудящиеся Советского Киргизстана в борьбе за создание материально-технической базы коммунизма» и др.

Книжный фонд Центральной научной библиотеки АН Киргизской ССР насчитывает 697 тыс. библиотечных единиц, в т. ч. 163 тыс.— на иностранных языках; обмен изданиями ведется с 284 н.-и. учреждениями (с 211 учреждениями 38 зарубежных стран).

Гос. премии Кирг. ССР 1974 г. в области науки и техники присуждены 32 чел. (см. газ. «Советская Киргизия» 31 октября 1974 г.).

Культурная жизнь. В июне 1974 г. в республике прошел посвященный 50-летию Кирг. ССР и КП Киргизии фестиваль искусств «Весна Ала-Тоо» с участием мастеров искусств братских союзных республик, Москвы и Ленинграда. Среди участников фестиваля — Гос. симфонический оркестр СССР, Русский народный хор им. М. Е. Пятницкого, «Молодой балет Алма-Аты» и др.

11 октября во Фрунзе состоялся объединенный юбилейный пленум творческих союзов Киргизии.

Гос. премии Кирг. ССР им. Токтогула в области литературы, искусства и архитектуры присуждены: А. Токтомушеву за роман в стихах «Золотые горы» («Алтын тоо»), М. Абдраеву за симфонические поэмы «Великие труда», «Рассказ Ильяса», концерт для голоса с оркестром и кантату «Союз нерушимый», Э. Турсуналиеву за концертные программы 1971—73 гг., А. И. Игнатьеву за цикл картин о строителях Токтогульской ГЭС.

Художественная литература и литературоведение. В 1974 г. издательствами республики выпущен ряд оригинальных художественных произведений. Юбилею республики и ее КП посвящен поэтический сборник «Пою мое отечество». Среди поэтических произведений: «Мой подарок. Лирические стихи» А. Токомбаева, поэмы и стихи «Плоскогорье» С. Эралиева, сб. избранных стихов «Горы и горцы» Б. Сарногоева, «Жизнь в стихах» К. Жусупова (повесть о поэте Алыкуле Осмонове). Повесть молодого прозаика К. Акматова «Юнец» рассказывает о молодых сельских тружениках, молодежной теме посвящен и сб. повестей и рассказов А. Молдокматова «Тюльпан».

На рус. яз. изданы романы Н. Байтемирова «Памятник истории» и А. Убукеева «Холмы раздоров», «Повести и рассказы» Ч. Айтматова, К. Баялинова «Лиса и сурчиха», стихи А. Осмонова «Лиса и гуси». Вышли в свет на кирг. яз.— «Русский лес» Л. Леонова (кн. 2), «Семья Ульяновых» М. Шагинян, «Белый пудель» А. Куприна, сборники стихов С. Есенина «Черемуха» и Мустая Карима и др.

В число литературоведческих работ: В. Коркин «Человеку о человеке» — о творчестве Ч. Айтматова, К. Асаналиев «Художественные высоты». Почетное звание народного поэта Кирг. ССР присвоено С. Эралиеву.

Театр. В 1974 г. в республике действовало 3 драматических и 2 музыкально-драматических театра, которые осуществили 25 премьер. Среди новых постановок: «Мария» А. Салынского (реж. О. Еркимбаева), «Уркуя»

Н. Байтемирова (реж. Б. Ибраев) — в Кирг. академическом драм. театре; «Конармия» Ю. Доброправова, М. Воронцова, В. Шалевича по рассказам И. Бабеля и «Четыре капли» В. Розова (режиссер спектаклей В. Панов) — в Русском драм. театре им. Н. К. Крупской; «Маленькие трагедии» А. Пушкина (реж. И. Рыскулов) — в Ошском областном киргизском драм. театре; «Аширбай» Т. Абдумомунова (режиссер И. Рыскулов) — в Ошском узбекском музыкально-драматическом театре; «Жукеев-Пудовкин» Дж. Садыкова (реж. М. Назаралиев) — в Нарынском областном муз.-драм. театре.

В республике прошли гастроли республиканского Корейского театра Казахской ССР, Узбекского театра муз. драмы и комедии им. Мукими. Ошский узбекский муз.-драматич. театр им. С. М. Кирова в июле гастролировал в Ташкенте.

Звание нар. арт. Кирг. ССР присвоено артисту Кирг. академического драм. театра С. Далбаеву, артистке Ошского узбекского муз.-драм. театра им. С. М. Кирова Т. Салиевой и директору Русского драм. театра им. Н. К. Крупской Н. К. Ангарову. В ноябре Тянь-Шаньскому муз.-драм. театру присвоено имя Муратбека Рыскулова, скончавшегося 1 февраля 1974 г.

Музыка. Киргизский академический театр оперы и балета осуществил в 1974 г. 4 новые постановки. Среди премьер — оперы: «Зори здесь тихие» К. Молчанова (дирижер А. Джумахматов, реж. В. Попов), «Перед бурей» М. Абдраева (дирижер А. Джумахматов, реж. К. Арзиев).

Среди новых музыкальных произведений, созданных за год композиторами Киргизии: кантаты «Славься, Киргизстан!» К. Молдобасанова, «Советской Киргизии — 50 лет» Н. Давлесова, «Ликуй, молодежь!» М. Абдраева, эпическая симфония Э. Джумабаева, симфония «Ак-Мёёр» С. Осмонова, концерт для фортепиано с оркестром Б. Глухова, «Песня о Ленине» и вокальный цикл «Счастливые дети» К. Молдобасанова и др. В Киргизии состоялись гастроли Хабаровского театра муз. комедии, Киевского камерного оркестра, Московского хора под руководством В. Г. Соколова, струнного квартета госфилармонии Эстонской ССР, Ленинградского вокально-инструментального ансамбля «Калинка», ансамбля молдавской песни «Мугурел» и др. Ансамбль нар. танца Киргизии выступил в Финляндии, группа киргизских мастеров искусств — в САР.

Звание нар. арт. Кирг. ССР присвоено солистам Кирг. театра оперы и балета К. Сартбаевой и Т. Сейталиеву, композиторам М. Абдраеву и К. Молдобасанову, а также дирижеру Гос. академического симфонического оркестра СССР Е. Ф. Светланову.

Кино. В 1974 г. на киностудии «Киргизфильм» снят полнометражный художественный фильм «Улыбка на камне» (сценарий Э. Борбиева, реж. У. Ибрагимов, оператор А. Ким), полнометражный телевизионный фильм «Эхо любви» (сценарий Ч. Айтматова, Э. Лыдина, Б. Шамшиева, реж. Б. Шамшиев, оператор М. Мусаев), два полнометражных документальных фильма «Сказ об искусстве» и «Советский Киргизстан», 6 короткометражных документальных кинофильмов и 12 киноочерков. Среди фильмов, созданных в 1974 г. на студии «Киргизтелефильм», художественные ленты «Очкарик» (реж. А. Видугирис), «Солдатенок» (реж. Э. Уразбаев), «Жили-были» (реж. М. Убукеев). На 7-м Всесоюзном кинофестивале в Баку художественный фильм «Лютый» (совместное производство казахских и киргизских кинематографистов) был удостоен 1-й премии, С. Чокморов — исполнитель одной из главных ролей в этом фильме — 1-й премии за лучшее исполнение мужской роли; фильм «Водопад» награжден специальным призом и дипломом Азерб. Совета профсоюзов, а исполнитель главной роли — Ч. Дуванаев получил 2-ю премию за исполнение мужской роли. На 3-м Международном фестивале короткометражных фильмов в Гренобле фильм «Нарынский дневник» завоевал «Гран при».

В 1974 г. начал выходить сатирический киножурнал «Корогоч».

На кирг. яз. дублировано 30 полнометражных художественных фильмов, в т. ч.: «Укрощение огня», «А зори здесь тихие», «Великие голодранцы», «Надежда» и др.

На 1 января 1975 г. насчитывалось 1134 киноустановки. Киносеансы за год посетили 41,9 млн. зрителей.

Изобразительные искусства. Союзом художников Киргизии в 1974 г. проведены республиканские выставки: киргизского изобразительного искусства, посвященная 50-летию Кирг. ССР и КП Киргизии (на ВДНХ СССР в Москве; 93 участника, св. 400 произведений), художественная юбилейная выставка в новом здании Кирг. гос. музея изобразительных искусств, выставка акварелей, передвижная выставка графических произведений. Произведения художников республики экспонировались на юбилейной академической выставке и Всесоюзной выставке эстампа в Москве, на Всесоюзной выставке портрета в Вильнюсе.

В Индии и Бирме состоялась выставка произведений художников Киргизии и Казахстана; художники республики приняли участие в международных выставках: выставке прикладного искусства социалистических стран в Эрфурте (ГДР), выставке экслибриса в Финляндии, выставке миниатюрной графики в ЧССР.

Состоялись отчетные и групповые выставки произведений А. И. Мисюрева, И. Ф. Бульбы, А. Садыковой, С. Бакашева, Т. Т. Герцена, Д. А. Конгурбаева, М. Бекджанова, В. Г. Буторина, Л. Дейманта, И. И. Гальченко и др.

Среди новых произведений художников Киргизии — цикл пейзажей Г. Айтиева, картины С. А. Чуйкова «Прикосновение к вечности», С. Айтиева «Поэты», «Посвящение», С. Бакашева «Вечер тревожный», С. Торобекова «Кукуруза»; цикл гравюр Л. А. Ильиной «Отечество», триптих Е. Г. Кузовкина «Токтогульцы», серия литографий по мотивам эпоса «Манас» А. Н. Михалева, цикл рисунков Н. Е. Евдокимова «Семья чабана» (графика); скульптура З. А. Хабибулина «Голова юноши», Т. Садыкова «Портрет народного артиста Рыскулова»; алакийизы «Весна» и «Легенда» Дж. Уметова.

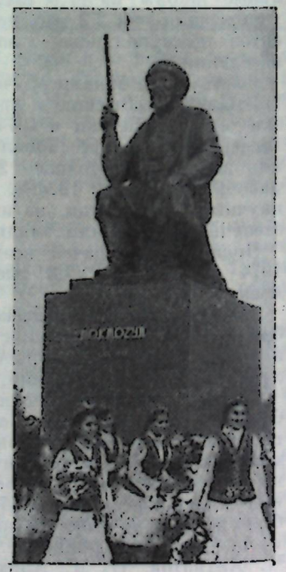

Фрунзе. Памятник акыну Токтогулу Сатылганову.

В 1974 г. во Фрунзе сооружены монумент в честь 100-летия добровольного вхождения Киргизии в состав России (скульпторы Т. Садыков, З. Хабибулин, монументалист С. Бакашев, арх. А. Нежурин), монумент трудовой славы (скульптор Т. Садыков, архитектор А. Нежурин), памятник акыну-демократу Токтогулу Сатылганову (скульптор Г. Айтиев, арх. А. Исаев).

Архитектура. К 50-летию Кирг. ССР и КП Киргизии во Фрунзе закончены юбилейные стройки — Дворец спорта им. В. И. Ленина (арх. В. Маруков), музей изобразительных искусств (архитекторы А. Джекшенбаев, В. Назаров, Д. Рыскулов). В 1974 г. вошли в строй гостиница «Киргизстан», Центральный универмаг, планетарий (Фрунзе); в Оше — здание Ошского драм. театра, украшенное мозаичными панно Т. Герцена и Д. Молдокматова, и др.

Художественная самодеятельность. В 1974 г. в республике насчитывалось 3300 кружков художественной самодеятельности, которые объединяли 84 тыс. участников.

В традиционном празднике-смотре «Дружба народов» на ВДНХ СССР, посвященном республикам-юбилярам, участвовали хор и оркестр клуба Киргизского комбината строительных материалов и ансамбль «Акалтын» Кара-Суйского районного Дома культуры Ошской области. Танцевальный ансамбль студентов Кирг. гос. университета «Жаштык» завоевал право участвовать в 3-м Всесоюзном фестивале самодеятельных ансамблей нар. танца (июнь, Кишинев). Коллектив художественной самодеятельности при республиканском Доме нар. творчества г. Фрунзе в сентябре демонстрировал свое искусство в ЧССР.

50-летию Кирг. ССР и КП Киргизии были посвящены республиканский смотр художественной самодеятельности, выставка работ самодеятельных художников и мастеров народного прикладного искусства и др.

Общественные и культурные контакты с зарубежными странами. Представители Киргизии в составе партийных, общественных, научных, культурных, спортивных делегаций и туристических групп побывали в НРБ, ВНР, ГДР, МНР, ПНР, СРР, ЧССР, СФРЮ, на Кубе, в Бангладеш, Великобритании, Индии, Малайзии, Марокко, Сирии, Таиланде, Тунисе и др. странах. В САР были проведены Дни культуры Кирг. ССР.

Киргизию посетили делегации, группы, представители общественных, профсоюзных и культурных организаций, а также туристы из НРБ, ВНР, ГДР, МНР, ПНР, СРР, ЧССР, СФРЮ, Австралии, Австрии, Бельгии, Великобритании, Дании, Италии, Канады, Новой Зеландии, США, Финляндии, ФРГ, Франции, Японии и др.

В Кирг. ССР в 1974 г. состоялись выступления художественных коллективов и отдельных исполнителей из НРБ, ВНР, ГДР, ЧССР, СФРЮ, Аргентины, Ливана. *М. Кузичев.*

ЛАТВИЙСКАЯ СОВЕТСКАЯ СОЦИАЛИСТИЧЕСКАЯ РЕСПУБЛИКА
(Латвия)

Общие сведения. Площадь — 63,7 тыс. км². Население — 2478 тыс. чел. (на 1 января 1975 г.). В республике 26 районов, 56 городов, 36 поселков городского типа. Столица — Рига (796 тыс. жит. на 1 января 1975 г.). Основное население (по переписи 1970 г.) — латыши (56,8%); русских — 29,8%, белорусов — 4,0%, поляков — 2,7%, украинцев — 2,3% и др.

19—20 октября в Риге состоялись торжества, посвященные 30-летию освобождения Советской Латвии и г. Риги от немецко-фашистских захватчиков.

Государственный строй. Латвийская ССР — союзная советская социалистическая республика в составе СССР. Действующая конституция принята 25 августа 1940 г. Верховный Совет Латв. ССР 9-го созыва избран 15 июня 1975 г. в составе 310 депутатов, в т. ч. 106 женщин. Среди депутатов 156 рабочих и колхозников, 202 члена и кандидата в члены КПСС. Председатель Верховного Совета Латв. ССР — В. С. Клибик, заместители — И. Т. Егоров, Д. Я. Звайгзне. Председатель Президиума Верховного Совета Латв. ССР—П. Я. Страутманис, заместители — В. А. Блюм, А. А. Дризул, секретарь Президиума—К. Э. Зорин; члены Президиума—А. Э. Восс, Л. Ю. Граудс, А. П. Григулис, Г. К. Зиемелис, А. Э. Икаунieкс, Я. Э. Калиберзин, В. В. Кронберг, О. К. Ленев, А. К. Плауде. Председатель Совета Министров Латв. ССР — Ю. Я. Рубэн, первый заместитель — Р. О. Верро, заместители — И. В. Бондалетов, В. М. Крумынь (он же — мин. ин. дел), М. Л. Раман (он же — пред. Госплана), Э. К. Петерсон.

27—28 июня 1974 г. 8-я сессия Верховного Совета Латв. ССР 8-го созыва приняла постановление о задачах Советов деп. трудящихся по улучшению использования земельных угодий в республике, закон о гос. нотариате и постановление о порядке введения в действие этого закона. Утверждены указы Президиума Верховного Совета Латв. ССР. 20 августа на 9-й сессии принято постановление о мерах по дальнейшему развитию торговли и общественного питания в республике и рассмотрены орг. вопросы. 26—27 декабря на 10-й сессии приняты законы о гос. плане развития нар. х-ва и гос. бюджете Латв. ССР на 1975 г., закон о народном образовании и постановление о введении в действие этого закона. Утвержден отчет об исполнении гос. бюджета Латв. ССР за 1973 г. и указы Президиума Верховного Совета Латв. ССР.

Коммунистическая партия Латвии на 1 января 1975 г. насчитывала 135 425 членов и 4560 кандидатов в члены партии (3848 первичных партийных организаций).

2 апреля 1974 г. состоялся 12-й пленум ЦК КП Латвии, который обсудил вопрос о задачах парт. организации республики по дальнейшему улучшению работы с руководящими кадрами в свете решений 24-го съезда КПСС и Декабрьского (1973 г.) пленума ЦК КПСС. 13-й пленум, состоявшийся 21 августа, рассмотрел вопросы: о задачах парт. организации республики по ускорению темпов роста производительности труда в промышленности в свете требований Декабрьского (1973 г.) пленума ЦК КПСС; о работе Даугавпилсского горкома КП Латвии по организации контроля за исполнением директив партии и правительства, улучшению стиля и методов работы, а также орг. вопросы. 25 декабря 14-й пленум ЦК КП Латвии был посвящен итогам Декабрьского (1974 г.) пленума ЦК КПСС и задачам республиканской партийной организации, вытекающим из постановления пленума ЦК КПСС и речи Л. И. Брежнева.

На собраниях республиканского партийного актива обсуждались вопросы: 16 апреля — о задачах парт. организации республики, вытекающих из речи Л. И. Брежнева на торжественном заседании в Алма-Ате, посвященном 20-летию освоения целины; 29 апреля — вопрос о состоянии и мерах дальнейшего развития физической культуры и спорта в республике в свете решений 24-го съезда КПСС; 23 декабря — задачи партийной организации республики в свете постановления ЦК КПСС «О работе по подбору и воспитанию идеологических кадров в партийной организации Белоруссии».

Бюро ЦК КП Латвии: И. А. Андерсон (с 28 мая 1975 г.), Э. Я. Аушкап (с 3 июля 1975 г.), Н. А. Белуха, Э. К. Беман, Р. О. Верро, А. Э. Восс, А. А. Дризул, Я. Э. Калиберзин, Э. К. Петерсон, Ю. Я. Рубэн, П. Я. Страутманис, В. А. Чемм (с августа 1974 г.). Кандидаты в члены Бюро: В. А. Блюм, А. К. Зитманис. Первый секретарь ЦК КП Латвии — А. Э. Восс, второй секретарь — Н. А. Белуха, секретари — И. А. Андерсон (с 28 мая 1975 г.), Э. Я. Аушкап (с 3 июля 1975 г.), В. А. Чемм (с августа 1974 г.).

Ленинский Коммунистический Союз Молодежи Латвии на 1 января 1975 г. насчитывал 265 301 члена (4260 первичных комсомольских организаций).

15—16 февраля 1974 г. состоялся 20-й съезд ЛКСМ Латвии. Съезд обсудил отчеты ЦК ЛКСМ и Ревизионной комиссии, избрал новый состав ЦК и Ревизионной комиссии и делегатов на 17-й съезд ВЛКСМ. 16 февраля 1-й пленум ЦК ЛКСМ Латвии избрал Бюро и Секретариат. 27 мая 2-й пленум рассмотрел вопрос о задачах комсомольских организаций республики, вытекающих из приветствия ЦК КПСС 17-му съезду ВЛКСМ, речи Л. И. Брежнева и решений 17-го съезда ВЛКСМ. Заслушал информацию о работе Бюро и Секретариата ЦК ЛКСМ Латвии в период после 20-го съезда ЛКСМ и утвердил комиссии ЦК ЛКСМ Латвии. 23 сентября 3-й пленум обсудил задачи республиканской комсомольской организации по дальнейшему улучшению работы с комсомольскими кадрами и активом в свете решений 24-го съезда КПСС и 17-го съезда ВЛКСМ и заслушал информацию о ходе выполнения постановления пленума ЦК ЛКСМ Латвии «О стиле и методах работы комитетов комсомола республики по руководству первичными комсомольскими организациями». 25 ноября 4-й пленум ЦК ЛКСМ Латвии обсудил задачи комитетов комсомола республики по подготовке и проведению обмена комсомольских документов, заслушал информацию о работе Бюро и Секретариата ЦК ЛКСМ Латвии в период после 17-го съезда ВЛКСМ и обсудил вопрос о мероприятиях по шефству республиканской комсомольской организации над строительством БАМ.

Первый секретарь ЦК ЛКСМ Латвии — А. К. Плауде, второй секретарь — С. В. Остапишин, секретари — С. Я. Жвирбле (с сентября 1974 г.), Г. О. Рейхманис.

Профессиональные союзы республики на 1 января 1975 г. насчитывали 1 250 916 членов. Председатель республиканского совета профсоюзов — А. К. Зитманис.

Народное хозяйство. Нац. доход в 1974 г. увеличился на 6%. Капиталовложения в нар. х-во по сравнению с 1973 г. увеличились на 6%, достигнув 1120 млн. руб. Прибыль по всему нар. х-ву (в сопоставимых ценах) возросла на 7%. Среднегодовая численность рабочих и служащих увеличилась на 1,3%, превысив 1100 тыс. чел.; среднегодовая численность колхозников, занятых в общественном хозяйстве,—145 тыс. чел.

Промышленность. План реализации продукции выполнен на 102,0%. Объем промышленного производства по сравнению с 1973 г. увеличился на 5,6%. Производительность труда повысилась на 5,1%; за счет повышения производительности труда получен 91% прироста промышленной продукции. Наибольший рост производства достигнут в электроэнергетике — на 11%, машиностроении и металлообработке, стекольной и фарфоро-фаянсовой, полиграфической пром-сти — на 10%.

В 1974 г. внедрено более 60 тыс. изобретений и рационализаторских предложений, что дает св. 65 млн. руб. экономии в расчете на год. Освоено и начато серийное производство более 200 новых видов промышленных изделий. Рижский судоремонтный з-д изготовил паромледокол «Босфор Восточный» для Дальнего Востока (может перевозить 14 груженых автомашин и 150 пассажиров). Введены в действие первые 3 турбины на Рижской ГЭС им. 50-летия СССР мощностью 192 тыс. *квт*. Сдан в эксплуатацию 3-й пусковой комплекс Рижского радиозавода им. А. С. Попова. В г. Стучке вошел в строй завод асфальтобетона, на лиепайском галантерейном комбинате «Лаума» вступило в строй действующих красильное производство. Сданы в эксплуатацию 1-я очередь Лиепайского мясокомбината, одного из крупнейших в республике, фабрика колбасных и кулинарных изделий на Рижском мясоконсервном комбинате и др. предприятия. Введены в строй новые мощности по производству капронового волокна, сборных железобетонных конструкций, мебели и др.

Производство важнейших видов промышленной продукции

Виды продукции	1970 г.	1972 г.	1973 г.	1974 г.
Электроэнергия (млн. *квт·ч*)	2695	2263	2178	2500
Торфяные брикеты (тыс. *т*)	170	156	164	115
Сталь (тыс. *т*)	443	447,3	460,2	464
Прокат черных металлов (тыс. *т*)	269,7	435	525,9	578
Синтетические волокна (тыс. *т*)	16,4	19,5	21,3	22
Вагоны пассажирские магистральные (шт.)	534	596	608	650
Вагоны трамвайные (шт.)	240	250	250	252
Микроавтобусы (шт.)	3182	3447	3640	5200
Телефонные аппараты (тыс. шт.)	1161	1434	1580	1700
Погрузчики универсальные с.-х. назначения (тыс. шт.)	18,6	20,3	20,6	22
Доильные установки (тыс. шт.)	13,5	21,5	26,6	24
Древесностружечные плиты (тыс. $м^3$)	34,0	36,4	45,5	60
Бумага (тыс. *т*)	148,5	159	163,9	162
Перфокарты (млн. шт.)	4538	6700	6500	7500
Цемент (тыс. *т*)	862	874,4	887	853
Стекло оконное (млн. $м^2$)	2,8	3,5	5,3	5,9
Ткани хлопчатобумажные (млн. $м^2$)	54	60,5	61,1	52
Ткани шерстяные (млн. $м^2$)	17	17,8	18,1	18
Ткани льняные (млн. $м^2$)	15	16,5	17,5	18
Ткани шелковые (млн. $м^2$)	11	14,3	15,5	19
Чулочно-носочные изделия (млн. пар)	58,3	60,3	61,4	63
Трикотаж бельевой (млн. шт.)	27,7	28,0	27,0	26
Трикотаж верхний (млн. шт.)	12,6	18,8	19,6	19
Обувь кожаная (млн. пар)	12,4	12,3	11,1	11
Масло животное (тыс. *т*)*	32,8	33,3	33,4	37
Мясо (тыс. *т*)*	143	176	162,8	178
Улов рыбы и добыча морепродуктов (тыс. *т*)	441,1	522	566,8	550,3
Сахар-песок (тыс. *т*)	217,6	257,7	259,1	234
Консервы (млн. усл. банок)*	258,2	276,3	289,3	271
Мопеды и мотовелосипеды (тыс. шт.)	300,2	322,5	330,5	334
Радиоприемники, радиолы (тыс. шт.)	1853	2251	2427	2700
Стиральные машины бытовые (тыс. шт.)	636	520,2	541,4	560
Мебель в оптовых ценах предприятий на 1 июля 1967 г. (млн. руб.)	77	85,6	92	100

* Данные относятся к промышленному производству.

Сельское хозяйство. На 1 января 1975 г. в республике насчитывалось 462 колхоза (в т. ч. 11 рыболовецких) и 233 совхоза. Общий объем продукции с. х-ва в 1974 г. составил 1,2 млрд. руб., что на 2% превышает среднегодовое производство в 1971—73 гг.

Распределение посевных площадей по с.-х. культурам (во всех категориях хозяйств, тыс. *га*)

Культуры	1970 г.	1972 г.	1973 г.	1974 г.
Вся посевная площадь	1541	1574	1582,1	1594,0
В том числе:				
Зерновые	573	579	615,3	626,8
Технические	29	28,6	28,7	28,8
Картофель	131	119,4	119,8	120,6
Овощи	15	13	12	12,8
Кормовые	793	834,2	805,5	805,0

Валовой сбор зерна в 1974 г. составил 1643 тыс. *т* (самый высокий урожай за всю историю земледелия в республике). Урожайность зерна — 26,2 *ц* с 1 *га*. Наиболее высокие урожаи с *га* получены в Добельском р-не — 35,0 *ц*, Елгавском (победитель во Всесоюзном социалистическом соревновании) — 33,9 *ц*, Бауском — 32,7 *ц*. Рекордные урожаи собрали колхоз «Тервете» Добельского р-на — 50,7 *ц* с *га* (на площади 805 *га*), колхоз «Приекшзиме» Бауского р-на — по 50,3 *ц* (с 494 *га*), Саулайнский совхоз-техникум Бауского р-на — по 48,2 *ц* (с 321 *га*). Сахарной свеклы (фабричной) собрано в 1974 г. 365 тыс. *т*, средняя урожайность — 228 *ц* с *га*, наиболее высокие урожаи с *га* получены в Бауском р-не — по 265 *ц*, в Добельском — по 241 *ц*, в Салдусском — по 238 *ц*; максимальные урожаи достигнуты колхозами «Дарба цельш» Салдусского р-на — по 431 *ц* на площади 15 *га*, «Авангард» Елгавского р-на (победитель во Всесоюзном соревновании) — по 430 *ц* на площади 110 *га*, «Приекшзиме» Бауского р-на — по 429 *ц* на площади 90 *га*. Валовой сбор льноволокна составил 3,6 тыс. *т*. Средняя урожайность с *га* — 1,9 *ц*. В Лимбажском и Краславском р-нах получено в среднем по 2,5 *ц* с *га*, в Резекненском — 2,4 *ц*, лучшие показатели урожайности были в колхозах «Красный Октябрь» Прейльского р-на — по 5,0 *ц* на площади 101 *га*, «Узвара» Резекненского р-на — по 4,6 *ц* на площади 60 *га* и «Аудрини» того же р-на — по 4,2 *ц* на площади 70 *га*. Сбор картофеля составил 1322 тыс. *т*; средняя урожайность—110 *ц* с *га*; лучшие показатели в Добельском р-не — 130 *ц*; колхоз «Друва» Салдусского р-на (победитель Всесоюзного соревнования) получил по 254 *ц* с *га* на площади 50 *га*. Овощей собрано 210 тыс. *т*, средняя урожайность — 158 *ц* с *га*, самые высокие сборы овощей с *га* достигнуты в Рижском р-не — 276 *ц*, в Валмиерском — 225 *ц*.

Поголовье продуктивного скота и птицы (во всех категориях хозяйств, на конец года, тыс.)

	1970 г.	1972 г.	1973 г.	1974 г.
Крупный рогатый скот	1203	1289	1326	1358
В том числе коровы	571	580	587	589
Свиньи	1075	1136	1230	1273
Овцы	318	330	302	284
Птица	5891	6616	6997	7619

Производство основных продуктов животноводства (во всех категориях хозяйств)

	1970 г.	1972 г.	1973 г.	1974 г.
Мясо в убойном весе (тыс. *т*)	205	241	222	239
Молоко (тыс. *т*)	1713	1703	1686	1791
Яйца (млн. шт.)	500	614	620	630

Средний удой молока от одной коровы в гос. хозяйствах и колхозах составил 2912 *кг*, в Рижском р-не — 3354 *кг*, в Добельском р-не — 3334 *кг*, в Валмиерском — 3127 *кг*. В колхозе «Бривиба» Краславского р-на средний удой достиг 4080 *кг*. 755 доярок получили в среднем от коровы св. 4000 *кг* молока, а 36 — св. 5000 *кг*.

План продажи государству скота, птицы, яиц выполнен досрочно. Продано мяса (в убойном весе) 208 тыс. *т*, молока — 1471 тыс. *т*, яиц — 398 млн. шт. В 1974 г. колхозы получили св. 300 млн. руб. валового дохода. Все совхозы работали на хозрасчете, в целом закончили год с прибылью. Капитальные вложения государства и колхозов в с. х-во в 1974 г. составили 356 млн. руб., или на 3% больше, чем в 1973 г.

В 1974 г. с. х-ву республики поставлено 4100 тракторов, 2600 грузовых и специализированных автомобилей, 662 зерноуборочных, 110 свеклоуборочных, 276 картофелеуборочных, 967 силосоуборочных комбайнов и др. машины. Получено 1,3 млн. *т* минеральных удобрений и 41 тыс. *т* кормовых фосфатов. Введено в эксплуатацию 86 тыс. *га* осушенных земель, произвестковано 187 тыс. *га* кислых почв.

Материальное благосостояние и культурный уровень. Среднемесячная заработная плата рабочих и служащих увеличилась на 2% и составила 142 руб. Оплата труда колхозников повысилась на 4%. Из общественных фондов потребления население получило 970 млн. руб., или на 4% больше, чем в 1973 г. Численность лиц, получающих пенсии, к концу 1974 г. составила 505 тыс. чел., из них 124 тыс. колхозников.

В 1974 г. в городах и сельской местности введено в эксплуатацию 22 тыс. новых благоустроенных квартир и индивидуальных жилых домов общей (полезной) площадью 1130 тыс. $м^2$. Жилищные условия улучшила 101 тыс. чел. Введены в действие общеобразовательные школы на 10,5 тыс. мест, дошкольные учреждения на 4 тыс. мест, больницы, поликлиники. Объем бытовых услуг населению по сравнению с 1973 г. увеличился на 7%, в сельской местности — на 8%. Число газифицированных квартир увеличилось на 7%, или на 36 тыс.

В 1974 г. окончило высшие учебные заведения 5,6 тыс. чел. и средние специальные учебные заведения 8,9 тыс. чел. Численность научных работников к концу 1974 г. составила 11 тыс. чел.

Академия наук Латвийской ССР. Основана в 1946 г. На 1 января 1975 г. в составе АН 26 академиков и 26 чл.-корр. Президент — А. К. Малмейстер.

В АН входят 3 отделения (14 научных учреждений): физико-технических наук (ин-ты физики, физико-энергетический, электроники и вычислительной техники, механики полимеров, радиоастрофизическая обсерватория), химических и биологических наук (ин-ты неорганической химии, органического синтеза, химии древесины, биологии, микробиологии, ботанический сад), общественных наук (ин-ты экономики, истории, языка и литературы). В АН —1280 научных сотрудников, в т. ч. 80 докторов и 706 кандидатов наук.

В 1974 г. в АН разрабатывалось 39 проблем по естественным и общественным наукам (109 тем) и 27 по научно-техническим исследованиям (53 темы). В 1974 г. завершено 11 тем. Для внедрения в нар. х-во передано 27 результатов научных исследований. Внедрено 31 изобретение. Подано заявок на 187 изобретений, получено 151 авторское свидетельство. За границей получено 36 патентов.

В 1974 г. состоялось 3 общих собрания АН Латв. ССР: 21 марта на годичном общем собрании рассмотрены основные итоги деятельности академии за 1973 г. и заслушан доклад об автоматизации исследований в научных учреждениях академии; 11 апреля общее собрание было посвящено 450-летию основания Фундаментальной биб-ки; 23 мая — торжественное собрание, посвященное 250-летию АН СССР.

Научными учреждениями АН Латв. ССР проведено 10 съездов, конференций, совещаний, симпозиумов, в т. ч. международные: научно-координационное совещание ученых стран СЭВ по разработке и применению новых эффективных противокоррозионных покрытий, совещание ученых 7 прибалтийских стран, входящих в Международный совет по исследованию моря (ИКЕС), симпозиум по дискретным системам. По программе Дней финской науки и техники в ССР проходил научный симпозиум, посвященный комплексному использованию и охране водных ресурсов малых бассейнов, состоялся 1-й советско-американский научный симпозиум по вопросам гигиены окружающей среды; всесоюзные: 3-й съезд Всесоюзного биохимического общества, конференция по вопросам проектирования и эксплуатации сооружений биологической очистки новой конструкции, научная сессия, организованная Научным советом АН СССР по истории общественной мысли совместно с Президиумом АН Латв. ССР, Всесоюзный семинар «Взаимодействие наук в условиях современной научно-технической революции». В Душанбе с участием Ин-та органического синтеза АН Латв. ССР была организована 13-я научная сессия по химии и технологии органических соединений серы и сернистых нефтей.

Ученые Латв. ССР участвовали в работе конференции прибалтийских государств в Хельсинки по вопросу о Конвенции об охране морской среды района Балтийского моря, 4-й международной конференции по термическому анализу в Будапеште, 14-го Международного конгресса по истории науки в Токио и Киото и др. В заграничные научные командировки выезжало 107 научных сотрудников, учреждения АН Латв. ССР посетило 509 иностранных ученых.

В области науки и производства присуждено 8 Гос. премий Латв. ССР ученым и работникам производства.

Издательством АН Латв. ССР «Зинатне» в 1974 г. издано 155 названий книг и брошюр общим объемом 2486 учетно-издательских листов, в т. ч. 52 номера журналов. Важнейшие публикации: сб. «Химия и использование лигнина»; «Деревья и кустарники в сельских парках Латвии» (коллектив авторов); альбом «Ботанический сад Академии наук Латвийской ССР»; «Археология Латвийской ССР» (коллектив авторов); сб. «Археология и этнография» (вып. 11); Я. Зиедзелин «Избранные труды» (т. 2); «История латышского советского театра (1956—1970 гг.)» (коллектив авторов, т. 2); С. Циелава «Латвийская живопись периода буржуазно-демократической революции (1900—1917 гг.)» и др.

Книжный фонд Фундаментальной б-ки АН Латвийской ССР насчитывал 2411,4 тыс. печатных единиц. Обмен изданиями поддерживался с 546 учреждениями 38 зарубежных стран.

Культурная жизнь. Художественная литература и литературоведение. В 1974 г. изданы: сб. рассказов Ж. Гривы «Оливковое дерево в пламени», повествующих о Великой Отечественной войне, о революционной борьбе рабочих и крестьян современной Испании против фашистского режима, повесть Р. Эзеры «Лето длилось лишь один день», посвященная современности, фантастический роман В. Михайлова «Дверь с той стороны», романы В. Ламса «Плоды жизни» и «Самая высокая должность» о жизни и труде рабочих, о месте человека в обществе, сб. педагогических этюдов и миниатюр Д. Ринкуле-Земзаре «Я ваш ребенок», в котором автор заставляет взрослых посмотреть на себя со стороны детей. Издана повесть В. Ядина «Есть мушкетеры, есть» об участниках подпольной революционной борьбы в Латвии и гражданской войне в Испании.

Продолжался выпуск литературного наследия: вышли тт. 10—12 собр. соч. В. Лациса, т. 5 Ж. Гривы, т. 3 Б. Саулитиса, т. 4 А. Чака, т. 1 В. Плудониса, т. 7 Я. Грота.

Вышли в свет сб. стихов Э. Вевериса «Море скалу ищет», Я. Петера «Мой улей», О. Вациетиса «Часы разной длины», М. Чаклайса «Час пик», Т. Трейциса «Зрение», Д. Авотинь «Малые гавани», В. Веяна «Белый корабль в синих водах». В серии иллюстрированных изданий следует отметить сб. стихов коллектива авторов «Солнце всходит с меча», посвященный 30-летию победы над фашистской Германией.

Среди работ по литературоведению и лит. критике — сборники «Ежегодник критики. 1973 г. Сб. статей» и «Варавиксне», а также сб. статей «Логика жизни и логика литературы» Х. Приедитиса, «Где начинается человек» (коллектив авторов), «В дружбе с музами» Я. Судрабкална и «В тот осенний вечер» М. Бирзе.

В переводе на латыш. яз. вышли книги: «Кто виноват?» А. Герцена, «Евгений Онегин» А. Пушкина, «Последнее лето» К. Симонова, «Вор» Л. Леонова, «Стремнина» М. Бубеннова, «Циклон» О. Гончара, а также произведения иностранных авторов.

Театр. В 1974 г. 6 драм. театров республики поставили 42 пьесы, из которых 23 пьесы советских авторов, в т. ч. 7 латышских драматургов. Театрами республики было показано 4452 спектакля, которые просмотрело 2366,2 тыс. зрителей.

В июне были подведены итоги смотра «Театральная весна 1974 г.», победителем которой стал Академический театр драмы им. А. Упита (спектакли: «Океан» А. Штейна и «Теплая, милая ушанка» Х. Гулбиса, реж. А. Яунушан).

Среди новых постановок — «Мистерия о Человеке» — поэтическое представление по произведениям Вл. Маяковского (автор и реж. П. Петерсон) в ТЮЗе им. Ленинского комсомола; «Иркутская история» А. Арбузова и «Три сестры» А. Чехова (реж. О. Кродерс) в Валмиерском театре драмы им. Л. Паэгле; «Последний барьер» А. Дрипе (сценический вариант и постановка А. Лиепиня) и «Варвары» М. Горького (реж. А. Кац) в Академическом Художественном театре им. Я. Райниса; «Соло для часов с боем» О. Загрдиника (реж. В. Балюна) и «А-у» П. Путниня (реж. А. Яунушан) в Академическом театре драмы им. А. Упита и др.

За выдающиеся результаты в создании ярких высокохудожественных спектаклей для детей, способствующих делу патриотического воспитания подрастающего поколения, спектакль ТЮЗа им. Ленинского комсомола «Бумбараш» А. Гайдара (реж. А. Шапиро) удостоен 1-й премии Мин-ва культуры СССР.

В республике прошли гастроли московских театров — Малого театра, театра драмы и комедии на Таганке и им. Вл. Маяковского, Пермского и Свердловского драм. театров и др. Рижский театр русской драмы гастролировал в Вильнюсе, Перми и Свердловске.

Звания нар. арт. СССР удостоен К. Себрис, Гос. премии Латв. ССР — А. Михайлов.

Музыка. Гос. академический театр оперы и балета Латв. ССР в 1974 г. осуществил 5 новых постановок: в т. ч. опер Р. Вагнера «Тангейзер» (дирижер Р. Глазуп, реж. Н. Васильев) и «Золото Рейна» (дирижер Я. Линдберг, реж. К. Лиепа), О. Тактакишвили «Миндия» (дирижер Я. Линдберг, реж. И. Ясинна), оперы-балета «Чудо святого Маврикия» М. Зариня (дирижер Р. Глазуп, постановка А. Лемберга) и балета С. Василенко «Мирандолина» (дирижер Я. Хуцкен, постановка И. Строде). Рижский театр оперетты показал 7 премьер, среди которых «Проделки Ханумы» Г. Канчели (реж. К. Марсон, дирижер М. Баш), латышская музыкальная комедия В. Каминского «Соловьиный фестиваль» (реж. В. Пуце, дирижер Я. Кайяк) и др.

Композиторами Латвии в 1974 г. создан ряд новых произведений: опера-балет М. Зариня «Чудо святого Маврикия» и опера П. Дамбиса «Письма в будущее», Симфония № 16 Я. Иванова, оратория Алд. Калныня «Солдатские песни», оперетта Г. Орделовского «Четвертый позвонок», музыкальная комедия «Соловьиный фестиваль» и баллада для мужского хора «О мире и войне» В. Каминского, струнный квартет Р. Калсона, цикл хоровых произведений П. Дамбиса «Рижские песни», произведения Г. Рамана для детей и др.

В республике гастролировали симфонические оркестры Ленинградской, Новосибирской, Московской и Ульяновской филармоний, Закарпатский народный хор, ансамбль танца Молд. ССР «Жок», Омский народный хор, вокально-хореографический ансамбль УССР «Таврия», духовой оркестр РСФСР, хоровая капелла им. А. Юрлова и мн. др. коллективы и солисты.

Филармония Латв. ССР в 1974 г. организовала 3240 концертов, которые посетило ок. 1,5 млн. чел. В районах республики проведено 1938 концертов, которые посетило 550,8 тыс. чел.

Звание нар. арт. Латв. ССР присвоено Э. Бертовскому.

Кино. В 1974 г. Рижская киностудия выпустила художественные фильмы: «Свет в конце тоннеля» (сценарий С. Александрова и В. Кузнецова, реж. А. Бренч, оператор Г. Пилипсон), «Не бойся, не отдам!» (сценарий А. Зиле, реж. Б. Руж, оператор З. Дудиньш), «Верный друг Санчо» (сценарий Ю. Яковлева, реж. Я. Стрейч, оператор Х. Кукелис), «Нападение на префектуру» (сценарий А. Бела, реж. О. Дункерс, оператор М. Звирбулис), «Яблоко в реке» (сценарист и реж. А. Фрейманис, оператор Д. Симанис) и телевизионные фильмы «Морские ворота» (сценарий Я. Лусиса и С. Тарасова, реж. С. Тарасов, оператор Г. Пилипсон) и «Первое лето» (сценарий Э. Лива, реж. А. Неретниеце, оператор Р. Пик). Выпущен полнометражный документальный фильм «Песня» (сценарий В. Лоренца, реж. Л. Гайгалс), 8 документальных, 2 научно-популярных короткометражных фильма, 2 кукольных фильма, 48 киножурналов и ряд заказных фильмов.

В феврале состоялся 4-й съезд Союза кинематографистов Латвии.

На 1 января 1975 г. в республике насчитывалось 2100 киноустановок, которые обслужили св. 35 млн. зрителей.

Изобразительные искусства. В 1974 г. в республике были открыты Всесоюзная выставка «Советский гобелен-2» и республиканские выставки: 1-я выставка наглядной агитации, 10-я выставка работ молодых художников, «Осень-74», 5-я выставка прикладной графики, «Акварель-74», 4-я выставка станковой графики. Среди новых произведений, экспонированных на выставках: живописные полотна И. Зариня «Тишина», Р. Валиера «Беседа о живописи», Э. Илтнера «Курземский берег», Г. Лиепини «Ремонт дороги» и «В казахской юрте», графика И. Хелмута «Современные ритмы», К. Цируликса «Портрет профессора Яна Роберта Тиллберга», скульптуры А. Гулбиса «В. И. Ленин» (барельеф), И. Зандберги «Портрет пианистки Илзе Граубинь», А. Бриеде «Джамиля и Даниярь», Э. Мелдериса «Бюст народного художника Латвийской ССР Г. Элиаса» и др. В республике состоялись выставки произведений Н. Рериха, Я. Лиепиня, скульптур малых форм, а также выставки декоративно-прикладного искусства Украины, живописи болгарского художника В. Димитрова-Майсторы, плакатов польских художников Р. Гжибовского и Р. Росыка и др.

За 1974 г. в Художественном музее было организовано 17 выставок, в Музее зарубежного искусства — 16, в Доме художников — 13. Дирекция художественных музеев и выставок организовала 53 передвижные выставки, которые экспонировались в 125 населенных пунктах республики.

Выставка графики Латв. ССР была экспонирована в Якутской АССР. Произведения художников республики были показаны на Всесоюзной выставке портрета в Вильнюсе, на триеннале графики в Таллине, на Всесоюзной выставке медальерного искусства и на персональных выставках в Москве. Передвижная выставка произведений художников Литвы, Латвии и Эстонии была экспонирована в ЧССР, ГДР, ПНР, СФРЮ и ВНР. В Зап. Берлине и в Щецине (ПНР) экспонировалась выставка латышской советской акварели и прикладного искусства, в Швеции — выставка графики и прикладного искусства, в Ростоке (ГДР) — выставка работ скульптора И. Васильева и графика А. Дембо, в ЧССР — выставка украшений.

В 1974 г. открыты памятники: В. И. Ленину в Елгаве (скульптор О. Калейс, арх. Э. Балиньш), надгробный памятник писателю В. Лацису в Риге (скульптор А. Гулбис, арх. Ю. Скалбергс), памятник на братском кладбище в Краславе (скульптор И. Зандберга, арх. Т. Нигулис).

В сентябре в Риге и Юрмале прошел Международный симпозиум по гобелену.

Звание нар. художника Латв. ССР присвоено А. Апинису. Гос. премия Латв. ССР присуждена художнику Э. Калныню.

Строительство и архитектура. Одно из значительных сооружений, введенных в строй в 1974 г.,— комплекс аэропорта «Рига», включающий в себя здание аэровокзала, командно-диспетчерского пункта, адм. здание и др. Новый аэропорт, рассчитанный на 600 пассажиров в час, построен по проекту Научно-исследовательского и проектного ин-та гражданской авиации (арх. Л. Иванов, В. Ермолаев, инж. Н. Морозов). Интерьеры аэровокзала выполнены комбинатом «Максла» (гл. художник А. Стапкевич). По проектам ин-та «Латгипрогорстрой» в Риге построены адм. здание по ул. Кирова (арх. Г. Асарис, Я. Вилциньш и А. Удрис), жилые дома по индивидуальным проектам по ул. Ленина (арх. Э. Якобсонс) и ул. Вейденбаума (арх. М. Гелзис), общественный торговый центр в жилом районе Иманта-4 (арх. О. Остенбергс и Ск. Витола), студенческое кафе по ул. Айзкраукле (арх. Л. Сашко). По проектам ин-та «Латкоммунпроект» построены пансионат на 312 мест в поселке Кукас Екабпилсского р-на (арх. Я. Озерс), здание народного суда в Валмиере (арх. Т. Нигулис),

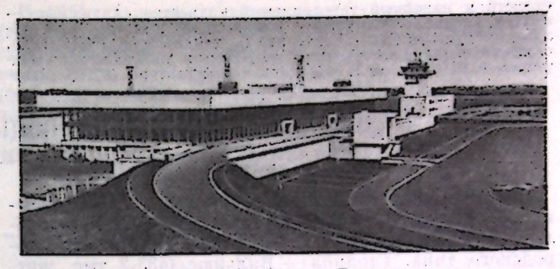

Новый аэропорт «Рига».

музыкальная школа в Елгаве (арх. М. Приедниеце и А. Вецсилис).

В декабре прошел 9-й съезд архитекторов Латвии.

Художественная самодеятельность. В 1974 г. в системе Мин-ва культуры Латв. ССР имелось 242 хора, 604 драматических, 517 танцевальных, 553 музыкальных коллективов, 183 кружка прикладного и изобразительного искусства и др., в которых занималось более 60 тыс. чел. Св. 100 тыс. чел. было в кружках самодеятельности профсоюзных клубов, фабрично-заводских и местных комитетов, более 50 тыс. участников — в кружках школьной художественной самодеятельности, ок. 6 тыс. участников — в кружках самодеятельности колхозных клубов. В 1974 г. в республике работал 131 народный коллектив, в т. ч. 21 народный театр.

В 1974 г. состоялись республиканские конкурсы и слеты художественной самодеятельности: смотр вокальных ансамблей и солистов (470 ансамблей и 34 солиста), смотр эстрадных оркестров, ансамблей и индивидуальных исполнителей (160 коллективов), смотр художественных чтецов (651 участник), 3-й слет народных театров (20 коллективов, 1 тыс. участников). Во всех районах и городах республики состоялись праздники дружбы народов, труда, песни и танца и т. п.

Народный камерный хор «Аве сол» в 1974 г. занял 1-е место на Международном конкурсе хоров в г. Ареццо (Италия).

Общественные и культурные контакты с зарубежными странами. Латвийское общество дружбы и культурной связи с зарубежными странами поддерживало в 1974 г. дружеские связи с 54 странами. Общество приняло 35 делегаций из 20 стран и св. 14,5 тыс. иностранных туристов, участников поездов дружбы, круизов, коллективов художественной самодеятельности и др. гостей.

В 1974 г. республику посетили делегации: Щецинского воеводства ПОРП, Ростокского окружного комитета СЕПГ, Трудовой партии Кореи, группа итальянских коммунистов, делегации Арабского социалистического союза Египта, секретарей федерации Бельгийской социалистической партии, профсоюзов Франции, ассоциации «Франция — СССР», общества «Швеция — СССР», комитета дружбы «НДРЙ — СССР».

Мин-во культуры Латв. ССР приняло 1852 работника культуры и искусства, артистов и художественные коллективы из 29 стран, которые дали 200 концертов и спектаклей.

В июле в Риге состоялись «Дни Щецина», в которых принимали участие делегации воеводства, ансамбли «Хайдуки» и «Почтальон», солисты Щецинской филармонии. В сентябре в Риге проходили «Дни Франции», в к-рых участвовала делегация ассоциации «Франция — СССР». Одновременно проводилась неделя французского кинофильма, экспонировались выставки современной архитектуры Франции, графики, фотовыставка. «Дни Риги» прошли в Щецине. В Швеции состоялись «Дни СССР», проведение которых было возложено на Латв. ССР. В Швецию выезжала официальная делегация республики, группа профессиональных артистов, танцевальный ансамбль «Вектор», камерный хор «Аве сол».

В 1974 г. были подписаны договоры о дружбе и сотрудничестве между Ригой и Кобэ (Япония), Вентспилсом и Лорианом (Франция), Октябрьским р-ном Риги и Кале (Франция), состоялись обмены делегациями между Ригой и Пори, Юрмалой и Пиетарсаари (Финляндия).

Художественные коллективы республики гастролировали во многих странах: Академический театр драмы им. А. Упита, ансамбль танца «Дайле» — в ГДР, Рижский театр русской драмы, камерный оркестр филармонии, академический хор Латв. ССР и народный хор «Веверина» — в НРБ, Рижский эстрадный

оркестр и народный танцевальный коллектив «Анджиньш» — в ПНР, ансамбль «Менуэтс» — в Финляндии и мн. др. В республике выступали: Драм. театр им. С. Огнянова (г. Русе, НРБ), симфонические оркестры Варшавы, Вены и Мюнхена, хор «Мадригал» (СРР), ансамбль Сорбской нац. культуры (ГДР), Македонский ансамбль песни и танца (СФРЮ), Цюрихский камерный оркестр (Швейцария), ансамбль старинной музыки «Барокко» (ФРГ), испанская балетная труппа Марии Росса, балетная труппа «Сити сентер Джоффри балет» (США) и др. коллективы и исполнители. *В. Каупуж, Э. Лидаце, В. Пурин.*

ЛИТОВСКАЯ СОВЕТСКАЯ СОЦИАЛИСТИЧЕСКАЯ РЕСПУБЛИКА
(Литва)

Общие сведения. Площадь — 65,2 тыс. *км²*. Население — 3290 тыс. чел. (на 1 января 1975 г.). В республике 44 сельских района, 92 города и 22 поселка городского типа. Столица — Вильнюс (433,2 тыс. жит. на 1 января 1975 г.). Основное население (по переписи 1970 г.) — литовцы (80,1%); русских — 8,6%, поляков — 7,7%, белорусов — 1,5% и др.

В июле в республике состоялись торжества, посвященные 30-летию освобождения Лит. ССР от фашистских захватчиков.

Государственный строй. Литовская ССР — союзная советская социалистическая республика в составе СССР. Действующая конституция утверждена 25 августа 1940 г. Верховный Совет Лит. ССР 9-го созыва избран 15 июня 1975 г. в количестве 320 депутатов, в т. ч. 109 женщин. Среди депутатов 216 членов и кандидатов в члены КПСС; рабочих и колхозников — 160 чел. Председатель Верховного Совета Лит. ССР — А. С. Баркаускас, заместители — К. П. Корсакас, Я. П. Грейчювене, Э. Ц. Маркявичене, Г. А. Сычев. Председатель Президиума Верховного Совета Лит. ССР — М. Ю. Шумаускас, заместители —И. И. Вильджюнас, Э. Б. Межелайтис, секретарь Президиума — С. С. Науялис; члены Президиума — А.-А. П. Вилейкис, П. П. Гришкявичус, И. И. Гурецкас, В. В. Зинкявичене, Ю. И. Куликов, А. А. Мешкаускене, В. К. Микучяускас, В. В. Наркевич, П. П. Петронис, В.-П. Ю. Повилаускас, Т. И. Шпакова. Председатель Совета Министров — И. А. Манюшис, первый зам. председателя — К. К. Кайрис, зам. председателя — В. М. Вазалинскас, Л. Ю. Диржинскайте-Пилюшенко (она же — мин. ин. дел), А. А. Дробнис (он же — председатель Госплана), Ю. Л. Русенко.

25—26 июня 1974 г. состоялась 7-я сессия Верховного Совета Лит. ССР 8-го созыва. На сессии приняты: постановление о мерах по улучшению охраны природы и рациональному использованию природных ресурсов, закон Лит. ССР о гос. нотариате и постановление о введении этого закона в действие, утверждены указы Президиума Верховного Совета Лит. ССР. 8-я сессия, состоявшаяся 26—27 декабря, приняла законы о гос. плане развития нар. х-ва и о гос. бюджете Лит. ССР на 1975 г., постановления об исполнении гос. бюджета Лит. ССР за 1973 г. и о работе Комиссии транспорта и связи Верховного Совета, утвердила указы Президиума Верховного Совета Лит. ССР.

Коммунистическая партия Литвы на 1 января 1975 г. насчитывала 133 475 членов и 6744 кандидата в члены партии (5275 первичных партийных организаций).

18 февраля 1974 г. 13-й пленум ЦК КП Литвы обсудил организационный вопрос. 14-й пленум ЦК КП Литвы (20 мая) рассмотрел задачи партийных организаций республики по повышению производительности труда в промышленности и строительстве в свете требований Декабрьского (1973 г.) пленума ЦК КПСС и организационные вопросы. Состоявшийся 30 октября 15-й пленум обсудил вопрос о работе партийной организации республики по подбору и воспитанию идеологических кадров. На 16-м пленуме ЦК КП Литвы (25 декабря) обсуждены итоги Декабрьского (1974 г.) пленума ЦК КПСС и задачи партийной организации республики, вытекающие из постановления пленума и речи Л. И. Брежнева, одобрены проекты гос. плана развития нар. х-ва и гос. бюджета Лит. ССР на 1975 г.

Собрание республиканского партийного актива 10 апреля было посвящено задачам партийной организации республики, вытекающим из речи Л. И. Брежнева на торжественном заседании в Алма-Ате, посвященном 20-летию освоения целины.

Бюро ЦК КП Литвы: А. Б. Бараускас, А. С. Баркаускас, П. П. Гришкявичус, К. К. Кайрис, И. А. Манюшис, К. Ю. Мацкявичюс, Р.-Б. И. Сонгайла, А. А. Ференсас, В. И. Харазов, М. Ю. Шумаускас. Кандидаты в члены Бюро — В. С. Астраускас, В. В. Сакалаускас (с 20 мая 1974 г.).

Первый секретарь ЦК КП Литвы — П. П. Гришкявичус (с 18 февраля 1974 г.), второй секретарь — В. И. Харазов, секретари — А. С. Баркаускас, Р.-Б. И. Сонгайла, А. А. Ференсас.

Ленинский Коммунистический Союз Молодежи Литвы на 1 января 1975 г. насчитывал 331 908 членов (6249 первичных комсомольских организаций).

21 января 1974 г. 9-й пленум рассмотрел вопрос о дате проведения 18-го съезда ЛКСМ Литвы и организационный вопрос; 10-й пленум (6 февраля) одобрил отчетный доклад ЦК 18-му съезду ЛКСМ Литвы.

13—14 февраля состоялся 18-й съезд ЛКСМ Литвы. Съезд обсудил отчетные доклады ЦК ЛКСМ и Ревизионной комиссии ЛКСМ Литвы, избрал новые составы ЦК и Ревизионной комиссии и делегатов на 17-й съезд ВЛКСМ. 1-й пленум (14 февраля) избрал Бюро и Секретариат. 2-й пленум (6 июня) обсудил итоги 17-го съезда ВЛКСМ и задачи комсомольских организаций республики, вытекающие из приветствия ЦК КПСС 17-му съезду ВЛКСМ, речи Л. И. Брежнева и постановлений 17-го съезда ВЛКСМ. Утверждены комиссии ЦК ЛКСМ Литвы; 28 ноября 3-й пленум рассмотрел задачи комсомольских организаций по подготовке к обмену комсомольских документов, заслушал информацию о работе Бюро и Секретариата ЦК ЛКСМ Литвы за период после 18-го съезда комсомола республики и планы мероприятий комсомольской организации республики по шефству над сооружением БАМ и мелиоративным и сельским строительством в нечерноземной зоне РСФСР.

Первый секретарь ЦК ЛКСМ Литвы — В. С. Балтрунас, второй — В. П. Голубков, секретари — Р. Ю. Балтрушайтис, Г. К. Шальтенене.

Профессиональные союзы Лит. ССР на 1 января 1975 г. насчитывали 1 391 203 члена (8,9 тыс. первичных организаций). Пред. республиканского совета профсоюзов — К. Ю. Мацкявичюс.

Народное хозяйство. Нац. доход в 1974 г. вырос по сравнению с 1973 г. на 6,5%. Капитальные вложения в нар. х-во республики составили 1425 млн. руб. (рост за год на 4%). Среднегодовая численность рабочих и служащих в нар. х-ве — 1290 тыс. чел. и увеличилась за год на 2,5%.

Промышленность. План 1974 г. по реализации продукции выполнен на 102,4%. Прирост промышленного производства по сравнению с 1973 г. составил 7,2%.

Производство продукции важнейших отраслей промышленности по сравнению с 1973 г. увеличилось: машиностроения и металлообработки — на 12%, химической и нефтехимической пром-сти — на 9%, товаров культурно-бытового назначения и хозяйственного обихода — на 13%, лесной, деревообрабатывающей и целлюлозно-бумажной пром-сти — на 9%, строительных материалов — на 7%. Производительность труда в промышленности выросла по сравнению с 1973 г. на 5,9%. За счет ее повышения получено 82% всего прироста продукции. По сравнению с 1973 г. прибыль промышленных предприятий возросла на 12%.

Производство важнейших видов промышленной продукции

Виды продукции	1970 г.	1972 г.	1973 г.	1974 г.
Электроэнергия (млн. *квт·ч*)	7363	9517	9898	9208
Станки металлорежущие (тыс. шт.)	22,8	22,3	24,6	27,9
Минеральные удобрения в усл. единицах (тыс. *т*)	1168	1640	1862	1977
Электросчетчики (тыс. шт.)	2822	2090	2238	2727
Серная кислота (тыс. *т*)	312	313	326	411
Электросварочное оборудование (тыс. шт.)	73,6	79,6	77,3	78,5
Бумага (тыс. *т*)	102,1	110,3	113,2	116
Древесноволокнистые плиты (млн. *м²*)	7,5	13,4	17,2	17,7
Цемент (тыс. *т*)	1121	2060	2157	2279
Сборные железобетонные конструкции и детали (тыс. *м³*)	1469	1616	1671	1832
Шифер (млн. усл. плиток)	101	103	105	106
Магнитофоны (тыс. шт.)	200,7	279	258	335
Велосипеды (тыс. шт.)	399	414	418	407
Ткани льняные (млн. *м²*)	20,8	20,1	22,4	22,6
Ткани хлопчатобумажные (млн. *м²*)	33,7	39,5	57,0	81,2
Ткани шерстяные (млн. *м²*)	10,8	10,8	15,8	17,0
Ткани шелковые (млн. *м²*)	25,7	28,4	31,8	32,3
Обувь кожаная (млн. пар)	10,6	10,3	10,1	9,7
Улов рыбы и добыча морепродуктов (тыс. *т*)	377	430	451	439
Консервы (млн. усл. банок)	188,5	214	229	232
Сахар-песок (тыс. *т*)	148	145,3	170	162
Мясо (пром. выработка, тыс. *т*)	239	287,8	295,2	317
Масло животное (тыс. *т*)	39,2	43,6	45,4	47,9

В нар. х-ве республики осуществлено св. 520 мероприятий по механизации и автоматизации производственных процессов, внедрению передовой технологии и автоматизированных систем управления. Условная экономия от внедрения изобретений и рационализаторских предложений в расчете на год составляет 46 млн. руб. В 1974 г. вступили в строй Капсукская ф-ка объемной пряжи, 7-я и 8-я технологические линии на Акмянском цементном з-де им. 50-летия СССР, цех по производству стеклохолста на Паневежском стекольном з-де, высоковольтные линии электропередачи (180 *км*) и линии электропередачи для электрификации с. х-ва (4,2 тыс. *км*). Увеличены мощности действующих предприятий по производству металлорежущих станков, средств вычислительной техники, минераловатных изделий, сборных железобетонных конструкций.

Сельское хозяйство. На 1 января 1975 г. в Литве насчитывалось 1157 колхозов и 279 совхозов. Общий объем валовой продукции с. х-ва в 1974 г. составил 1944 млн. руб. и был несколько больше, чем в 1973 г. Производство продукции животноводства выросло на 4%, а земледелия — несколько уменьшилось.

Распределение посевных площадей по с.-х. культурам (во всех категориях хозяйств, тыс. *га*)

	1970 г.	1972 г.	1973 г.	1974 г.
Вся посевная площадь	2285	2356	2353	2370,2
В том числе:				
Зерновые	856	924	942	1028,4
Технические	69	78	78	80,4
Картофель и овощи	195	192	192	191,9
Кормовые	1165	1161	1140	1069,5

В 1974 г. во всех категориях хозяйств собрано (тыс. *т*): 2774 зерновых, 2203 картофеля, 863 сахарной свеклы (фабричной). В среднем с 1 *га* получено: зерновых — 27 *ц*, картофеля — 130 *ц*, сахарной свеклы (фабричной) — 244 *ц*. Государству продано больше, чем предусматривалось нар.-хоз. планом: зерна на 140,4 тыс. *т*, овощей на 4,7 тыс. *т*, картофеля на 12,9 тыс. *т* и сахарной свеклы на 89,7 тыс. *т*.

Поголовье продуктивного скота во всех категориях хозяйств (на конец года, тыс.)

	1970 г.	1972 г.	1973 г.	1974 г.
Крупный рогатый скот	1814	1897	1961	2022,3
в т. ч. коровы	839	835	858	873,0
Свиньи	2297	2223	2365	2345,8
Овцы и козы	161	146	134	113,1

Производство основных продуктов животноводства (во всех категориях хозяйств)

	1970 г.	1972 г.	1973 г.	1974 г.
Мясо (в убойном весе, тыс. *т*)	390	429	410	432,1
Молоко (тыс. *т*)	2490	2527	2578	2657,3
Яйца (млн. шт.)	701	761	776	816,5

Нар.-хоз. план закупок скота и птицы, молока и яиц перевыполнен. Государству продано: скота и птицы (в убойном весе) — 378 тыс. *т*, молока — 1797,3 тыс. *т*, яиц — 344,9 млн. шт. Валовой доход колхозов в 1974 г. составил 622,5 млн. руб. Прибыль совхозов составила 68,6 млн. руб. Капитальные вложения государства и колхозов на развитие с. х-ва составили 590 млн. руб. и увеличились по сравнению с 1973 г. на 3%.

За счет средств государства и колхозов введены в эксплуатацию животноводческие помещения для крупного рогатого скота на 48 тыс. мест, для свиней — на 65 тыс. мест, для птицы — на 250 тыс. мест. Введен в строй Ширвинтский межхозяйственный комплекс по выращиванию и откорму свиней.

В 1974 г. с. х-ву поставлено: 5555 тракторов, 3709 грузовых и специализированных автомобилей, 965 зерноуборочных, 197 свеклоуборочных, 1904 силосоуборочных, 537 картофелеуборочных комбайнов, 790 рядковых жаток, 4197 тракторных плугов и др. техники. Получено 1813 тыс. *т* минеральных удобрений и 38 тыс. *т* кормовых фосфатов. Осушено 120 тыс. *га* земель, осуществлены культуртехнические работы на площади 53 тыс. *га* земель.

Материальное благосостояние и культурный уровень. Среднемесячная денежная заработная плата рабочих и служащих в 1974 г. составила 137,5 руб. и возросла по сравнению с 1973 г. на 2,7%, оплата труда колхозников — на 2,8%. Выплаты и льготы, полученные населением из общественных фондов потребления, составили 1080 млн. руб., или на 7% больше, чем в 1973 г. В 1974 г. 580 тыс. рабочих, служащих, колхозников и др. групп населения получали пенсии и пособия, из них 247 тыс. чел.— за счет централизованного союзного фонда социального обеспечения колхозников.

В 1974 г. за счет средств государства, колхозов и населения введено в эксплуатацию 35 тыс. новых квартир и индивидуальных жилых домов общей площадью 1930 тыс. *м²*. Жилищные условия улучшены 161 тыс. чел. Построено общеобразовательных школ на 25 тыс. мест, детских дошкольных учреждений — на 8290 мест, больницы, поликлиники и др. объекты.

Объем бытовых услуг по сравнению с 1973 г. возрос на 8% (в сельской местности — на 10%). Газифицировано 54,5 тыс. квартир.

Высшие и средние учебные заведения в 1974 г. выпустили 23 тыс. специалистов, в т. ч. 8,2 тыс. с высшим образованием. К концу 1974 г. научной работой в республике было занято более 11 тыс. чел. Среди них 257 докторов и почти 4 тыс. кандидатов наук.

Академия наук Литовской ССР. Основана 16 января 1941 г. На 1 января 1975 г. в АН было 17 действительных членов и 23 чл.-корр. Президент — Ю. Ю. Матулис.

В состав АН Лит. ССР входят 10 н.-и. ин-тов, которые объединены в 3 отделения (физико-технических и математических наук; химико-технологических и биологических наук; общественных наук). На 1 января 1975 г. в АН работало 1469 научных сотрудников, из которых 48 имеют степень доктора и 671 — кандидата наук.

В 1974 г. завершено 95 н.-и. работ. Подано 126 заявок на изобретения и получено 41 авторское свидетельство и 63 положительных решения. В 1974 г. проведено 8 конференций, из них 5 всесоюзных. Среди важнейших обсужденных вопросов — физические аспекты изучения загрязнения атмосферы, физика плазмы и электрические неустойчивости в твердых телах, рациональное использование трудовых ресурсов и др.

На годичной сессии общего собрания АН (20 февраля) были утверждены отчеты за 1973 г. и план научной и научно-организационной деятельности на 1974 г.

В 1974 г. издано 112 научных трудов (1467 печатных листов). Наиболее важные из них монографии: Б. Стира, В. Лукьяни, К. Шопаускас «Радиоактивные изотопы в метеорологии»; Э. Кучис «Методы исследования эффекта Холла»; А. Мачюлис, Э. Торнау «Диффузионная стабилизация полимеров»; Г. Битвинскас «Общеклиматические исследования»; коллективные труды: «Исследование грибов порядка Agaricales в Литве, Латвии и Эстонии»; «Биология и промысел судака в водоемах Литвы»; «Повышение эффективности производства в промышленности Литовской ССР»; Ф. Слесорюнас «Восстание 1830—1831 гг. в Литве»; А. Бальсис «Становление научного мировоззрения личности»; П. Дичюс «Семья и брак в Советской Литве» и др.

Книжный фонд Центральной б-ки АН на 1 января 1975 г. составлял 2309 тыс. единиц. Б-ка обменивалась изданиями с 675 б-ками и научными учреждениями 43 зарубежных стран.

Республиканские премии Лит. ССР в 1974 г. в области науки и техники присуждены 18 чел.

Культурная жизнь. В марте состоялись Дни культуры Лит. ССР в БССР, во время которых было проведено 150 концертов, фестиваль литовских фильмов, выставки изобразительного искусства и книги. В июле Дни литературы и искусства Лит. ССР проходили в РСФСР, в которых принимали участие крупные художественные коллективы республики (симфонический оркестр Литовской филармонии, оркестр «Тримитас», ансамбль «Летува» и мн. др.). Концерты, встречи, выставки, фестиваль фильмов, кроме Москвы, состоялись в Воронеже, Горьком и Свердловске. На всех мероприятиях праздника побывало около 200 тыс. чел.

Художественная литература и литературоведение. Среди новых произведений литовских писателей — роман Р. Шавялиса «Агнец божий» — о коллективизации и классовой борьбе в послевоенные годы в Литве, книги рассказов — «Меняю образ жизни» Л. Яцинявичюса, «Вслед за радугой» В. Даутартаса, «Смех в полночь» А. Маркявичюса, «Рождение света» А. Балтруная, сборник новелл В. Мартинкуса «Покушение на часы ратуши», цикл поэтической публицистики «Здесь Литва» Э. Межелайтиса, посвященный известным литовским писателям и деятелям искусства, сборники фельетонов и памфлетов «Обратное изобретение» Ю. Булоты и «Приключенческое путешествие» Д. Роды и др.

Изданы сборники новых стихов: «Солнце — странник» Ю. Вайчюнайте, «Сердце человека, сердце солдата» А. Ионинаса, «Эта нежность камней» Ю. Некрошюса, «Притяжение пространства» А. Дрилинги, «В свете сердца» М. Мартинайтиса, «Она опять со мной» П. Кейдошюса, «Отблески» Р. Кятуракиса, «Красные деревья» Э. Селеленяса и др.

В переводе на литов. яз. вышли произведения — «Жизнь Арсеньева» И. Бунина, «Особое подразделение. Петр Рябинкин» В. Кожевникова, «Межа» А. Ананьева, сб. «Деревья ветки выдали зеленые» А. Твардовского, произведения А. Бэлла, М. Траата, В. Быкова, П. Мирного, Е. Гуцало, А. Алимжанова, а также зарубежных авторов.

Среди работ по литературоведению и критике — книги «Развитие литовской драматургии» И. Ланкутиса, «Новые направления в литовской литературе» В. Галиниса, «Людас Гира» К. Довейки, «Записки историографа» Ю. Бутенаса (о развитии литовской культуры) и др.

Республиканская премия Лит. ССР 1974 г. присуждена писателю В. Бубнису за роман «Под летним небом», поэту А. Ионинасу за книгу стихов «Время решимости» и поэту А. Матулявичюсу-Матутису за книгу стихов для детей «Лесной телевизор».

Звание нар. поэта Лит. ССР присвоено Э. Межелайтису, нар. писателя Лит. ССР — Ю. Паукштялису.

Театр. В 1974 г. театры республики выпустили 51 премьеру, показали 3567 спектаклей, которые посетили 1418 тыс. зрителей. Среди новых спектаклей Акад. театра драмы Лит. ССР — «Школа злословия» Р. Шеридана (реж. А. Лапенас), «Восхождение на Фудзияму» Ч. Айтматова и К. Мухамеджанова (реж. Г. Ванцявичюс), «Сестра голубая» А. Дрилинги (реж. С. Носявичюте); Русского драм. театра — «Сталевары» Г. Бокарева (реж. Е. Хигерович), «Похожий на льва» Р. Ибрагимбекова (реж. Р. Виктюк), «Трехгрошовая опера» Б. Брехта (реж. И. Петров); Молодежного театра — «А зори здесь тихие» Б. Васильева (реж. Г. Жилис), «Три странных человечка» Р. Маркунаса (реж. В. Чибирас); Каунасского драм. театра — «Праздник в каждом доме» М. Байджиева (реж. Г. Падегимас), «Биография: спектакль» М. Фриша (реж. В. Чибирас); Паневежского драм. театра — «Клеменс» К. Сая (реж. В. Бледис), «Пиюс не был разумен» Ю. Грушаса (реж. Ю. Мильтинис), «Похожий на льва» Р. Ибрагимбекова (реж. В. Бледис); Клайпедского драм. театра — «Тартюф» Ж.-Б. Мольера (реж. Б. Гражис), «Вечно живые» В. Розова (реж. П. Гайдис), «В тени великана» Б. Сруоги (реж. П. Гайдис); Шяуляйского драм. театра — «Владыка» В. Миколайтиса-Путинаса (реж. А. Рагаускайте), «Как цветение вишни» Н. Ясинскаса (по произведениям С. Нерис) (реж. А. Рагаускайте).

В апреле состоялся 2-й республиканский театральный фестиваль, посвященный драматургии народов СССР. На фестивале были присуждены премии за лучшие режиссерские работы: П. Гайдису за «Монолог о браке» Э. Радзинского (Клайпедский театр), И. Петрову — «Долги наши» Э. Володарского (Русский драм. театр), Г. Ванцявичюсу — «Восхождение на Фудзияму» (Акад. театр драмы).

В 1974 г. в республике гастролировали Московский театр на Малой Бронной, Московский театр на Таганке, Бакинский русский театр им. С. Вургуна, Рижский театр русской драмы, Краснодарский театр им. М. Горького. Русский драм. театр Лит. ССР дал спектакли в Баку и Краснодаре.

Звание нар. арт. СССР в 1974 г. присвоено Д. Банионису, нар. арт. Лит. ССР — В. Бледису.

Музыка. В 1974 г. театр оперы и балета Лит. ССР поставил новую оперу литов. композитора В. Кловы «Аве, вита!» (реж. В. Гривицкас, дирижер Р. Генюшас), оперы «Князь Игорь» А. Бородина (реж. Б. Покровский, дирижер В. Виржонис), «Фауст» Ш. Гуно (реж. Э. Домаркас, дирижер И. Алекса), балет «Лебединое озеро» П. Чайковского (балетмейстер Э. Букайтис, дирижер Х. Поташинскас). Каунасский муз. театр поставил

оперу «Марта» Ф. Флотова (реж. В. Микштайте, дирижер С. Чепинскис), оперетту «Гавайский цветок» П. Абрахама (реж. С. Чайкаускас, дирижер С. Чепинскис), балет «Пер Гюнт» на музыку Э. Грига (балетмейстер А. Кондратавичюс, дирижер С. Домаркас), мюзикл «Игра» («Свадьба Кречинского») А. Колкера (реж. Г. Ансимов, дирижер С. Домаркас).

Среди новых произведений литовских композиторов — кантата В. Будрявичюса «Живым», оратория «Донелайтис» В. Юргутиса, «Ода труду» Г. Купрявичюса; симфонии О. Балакаускаса, Ю. Гайжаускаса, Ю. Юозапайтиса, Ю. Юзелюнаса, В. Лочериса, Б. Кутавичюса, А. Рачюнаса; симфонические поэмы — В. Будрявичюса «Памяти Ю. Янониса», Ю. Башинскаса «Четверо», П. Дикчюса «Публицистические мотивы»; сонаты: для скрипки соло И. Андреева, для флейты и фортепиано О. Балакаускаса, для виолончели и фортепиано Ю. Гайжаускаса; квартеты — струнный Б. Борисова и «Вильнюс» Ф. Байораса; инструментальные концерты: для баритона и духового оркестра И. Новакаускаса, для виолончели и симфонического оркестра В. Палтанавичюса, концертино для саксофона-тенора и симфонического оркестра Б. Горбульскиса, концертино для камерного оркестра А. Шендерова и др.

В республике прошел Всесоюзный фестиваль органной музыки, фестиваль литовской музыки «Музыкальная осень», конкурс сольной и хоровой песни на тексты Саломеи Нерис, посвященный 70-летию со дня рождения поэтессы, конкурс исполнителей литовской советской эстрадной песни «Вильнюсские башни-74». Камерный оркестр Лит. ССР гастролировал в городах Украины, Молдавии и РСФСР, ансамбль «Летува» — в Зап. Сибири и на Урале.

Республиканские премии Лит. ССР 1974 г. присуждены композитору Э. Бальсису за ораторию «Не троньте голубой глобус» и главному дирижеру Гос. филармонии Ю. Домаркасу за концертные программы 1972—73 гг.

Звание нар. арт. Лит. ССР в 1974 г. присвоено В. Бартусявичюсу, Ю. Домаркасу, Э. Каняве, Э. Паулаускасу и С. Сондецкису.

Кино. На Литовской киностудии в 1974 г. были созданы художественные фильмы: «Расколотое небо» (сценарий Р. Гудайтиса и М. Гедриса, реж. М. Гедрис, оператор И. Томашявичюс), «Садуто тутo» (сценарий В. Жалакявичюса, реж. А. Грикявичюс, оператор Д. Почюра), «Чертова невеста» (сценарий А. Жебрюнаса, реж. А. Жебрюнас, оператор А. Моцкус), телефильм «Бубенчик» (сценарий К. Саи, реж. Г. Лукшас, оператор Р. Юодвалькис).

Среди документальных фильмов: «Салют, камарадос, салют!» (реж. А. Крицюнас, оператор А. Янчорас) — о литовцах в Интернациональной бригаде в Испании, «Мы мужчины, мама» (реж. и оператор З. Путиловас) — о молодых солдатах, «Трудолюбивый» (реж. Л. Пангоните, оператор А. Янчорас), «Сельский менестрель» (реж. Г. Шаблявичюс, оператор К. Матузявичюс), «Горячая страда» (реж. Б. Паеденс, оператор А. Блика), «Горизонты» (реж. Г. Скварнавичюс, оператор Ю. Матонис), «Здравствуй, Танзания» (реж. Р. Шилинис, оператор В. Старошас), «Вариации на тему 100-й роли» (реж. В. Имбрасас, оператор З. Путиловас) — о нар. арт. Лит. ССР М. Миронайте, «Перепутье» (реж. А. Калина, оператор Ю. Шепетько), «Климат создают люди» (реж. Л. Лазенас, оператор Р. Дамулис) и др. Выпущено 7 научно-популярных фильмов.

В республике прошел кинофестиваль, посвященный 30-летию освобождения Литвы от немецких захватчиков. В феврале в Вильнюсе состоялся 4-й съезд Союза кинематографистов Литвы.

В 1974 г. в республике насчитывалось 1564 киноустановки, киносеансы посмотрели св. 48 млн. чел.

Изобразительные искусства. В 1974 г. в Вильнюсе были проведены всесоюзные выставки портретной живописи «Дружба» и «Советский гобелен-2»; республиканские выставки портрета, промышленной графики, художественных изделий промышленности, карикатуры, экслибриса, тематическая выставка «Всегда начеку», выставка, посвященная 30-летию освобождения Вильнюса от фашистских захватчиков, отчетная выставка каунасских художников, юбилейная выставка художника А. Гудайтиса, персональные выставки живописцев И. Бурачаса, Л. Тулейкиса, И. Чепониса, скульптора и графика Я. Мозурайте-Клямкене, керамиков О. Крейвите-Нарушявичене, Г. Яценайте, художника по гобелену М. Шважене. В Каунасе состоялись республиканская выставка акварели, персональные выставки скульпторов отца и сына Антинисов, в Паневежисе — 2-я республиканская выставка работ молодых художников.

В республике экспонировались выставки «Скульптура РСФСР», прикладного искусства Груз. ССР, скульптуры и гобелена СРР, книги и книжной иллюстрации ЧССР. Большие выставки литовского изобразительного искусства состоялись в Минске и Горьком. В Москве проведена выставка керамики А. Личкуте и гобеленов Ю. Бальчиониса; в Тбилиси — работ группы литовских живописцев, в Таллине и Тарту — сценографии Д. Матайтене. Работы литовских художников показывались на передвижной выставке изобразительного и прикладного искусства Прибалтийских республик в ЧССР, ПНР, ГДР, СФРЮ и ВНР. Работы литовских прикладников были представлены в экспозициях прикладного искусства в Эрфурте (ГДР), гобелена — в Праге. Графика С. Красаускаса экспонировалась в Западном Берлине, а Р. Гибавичюса — в Белграде.

Среди новых произведений литовских художников — живописный цикл С. Джякуштаса «Времена года и работы», полотна Л. Тулейкиса «Колхозные ветераны» и «Воскресенье», групповой портрет С. Вейверите-Люгайлене «Наши хирурги», большой цикл офортов Г. Дидяляте «Сельские миниатюры», портреты В. Циплияускаса, В. Каратаюса, В. Палаймы, Э. Юренаса, а также фрески В. Трушиса — в клубе Шяуляйского мясокомбината, И. Вилутите и Р. Далинкявичюса — в 34-й средней школе г. Вильнюса, В. Валюса — в Охотничьем кафе Каунаса.

В Вильнюсе открыты памятники поэтессе Саломее Нерис (скульптор В. Вильджюнас, арх. Г. Баравикас и Г. Рамунис), нар. арт. СССР К. Пятраускасу (скульптор Г. Йокубонис), в Утене — бюст советскому полководцу И. Уборевичу (скульптор П. Вайвада, арх. Д. Юхневичюте). В Паневежисе установлены декоративные скульптуры А. Димжлиса «Песня свободы» и К. Киселиса «Материнство».

Республиканская премия Лит. ССР за 1974 г. присуждена С. Вейверите-Люгайлене за картины «Фехтовальщики», «Сталь», «Девушки из Древерны», «Судувские колхозники», «Наши хирурги».

Звание нар. художника Лит. ССР присвоено Д. Тарабильдене.

Строительство и архитектура. Среди построенных в 1974 г. общественных сооружений — здание театра оперы и балета Лит. ССР со зрительным залом на 1149 мест (арх. Н. Бучюте, арх.-художник Ю. Маркеев, инж.-констр. Ц. Стримайтис), Дворец бракосочетаний (арх. Г. Баравикас, констр. Э. Дерешкявичене, А. Катилюс, Р. Чиочис), 7-этажная гостиница «Турист» на 324 места (арх. И. Шейбокас) в Вильнюсе; Дом политпросвещения (арх. Б. Забулионис) и клуб на 600 мест с плавательным бассейном завода искусственного волокна (арх. В. Дичюс) в Каунасе;



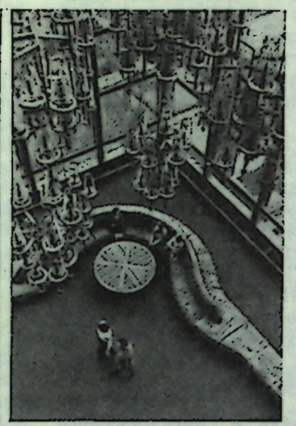

Вильнюс. Новое здание театра оперы и балета Лит. ССР (слева — общий вид; справа — уголок фойе).

кинотеатр на 600 мест (арх. Р. Краняускас) в Клайпеде, здание проектных организаций (арх. А. Спрингис) в Шяуляе, административное здание исполкома райсовета (арх. Н. Эйгминене) в Паневежисе, дом отдыха «Гинтарас» (арх. Р. Шилинскас) в Паланге.

Ленинская премия 1974 г. присуждена арх. В. Чеканаускасу (рук. авт. коллектива), В.-К. Бальчунасу, В. Бредикису, Г. Валюшкису, инж. А. Клейпотасу и В. Шилейке за архитектуру жилого района Лаздинай в Вильнюсе. Премией Совета Министров СССР отмечены проектирование и застройка поселка Жялсва колхоза «Жялсвяле» Капсукского р-на.

Художественная самодеятельность. В 1974 г. в Лит. ССР насчитывалось 282 тыс. участников художественной самодеятельности. Работало 2110 хоров, 2900 вокальных ансамблей, 32 ансамбля песен и танцев, 107 оркестров народных инструментов, 580 сельских капелл, 519 духовых оркестров, 684 эстрадных оркестра и ансамбля, 3433 хореографических коллектива. Среди коллективов 11 заслуженных и 71 образцовый. В 1974 г. звания заслуженного коллектива удостоен образцовый хор мальчиков «Ажуолюкас» Вильнюсского дома учителя, звание образцового коллектива присвоено мужскому хору «Аукштайчай» Утенского городского Дома культуры.

В 1974 г. в республике состоялся республиканский конкурс художественных агитбригад на приз республиканской газеты «Тиеса», республиканский конкурс бальных танцев, республиканский праздник народных театров в Шяуляе, республиканский слет духовых оркестров в Шяуляе, республиканский праздник студентов в Паневежисе, праздник моря в Клайпеде, смотр сельской художественной самодеятельности. В Вильнюсе была организована выставка народного искусства «Слава труду!» и выставка произведений народных умельцев, посвященная 30-летию освобождения Литвы от фашистских захватчиков.

Ансамбль песни и танца им. Иовараса Шяуляйского Дворца культуры и смешанный хор АН Лит. ССР побывали в ЧССР, группы ансамбля песни и танца Вильнюсского ун-та им. В. Капсукаса — в Австрии и Бельгии, ансамбль песни и танца медицинских работников Каунаса — в ПНР, мужской хор «Варпас» и женский хор «Эгле» — в ВНР, ансамбль песни и танца «Раса» — в ДРВ.

Общественные и культурные связи с зарубежными странами. Республиканское общество дружбы и культурной связи с зарубежными странами поддерживало контакты с 74 странами. В 1974 г. Литву посетили партийные делегации Эрфуртского округа СЕПГ, Хайду-Бихарского областного комитета ВСРП, группа работников ПОРП, делегация МНРП, делегации Швейцарской партии труда, Итальянской КП, КП Норвегии, группа активистов КП Ирландии, а также Бельгии, Австралии, Финляндии, Израиля и ряда стран Лат. Америки; профсоюзные делегации из Австралии, ВНР, ГДР, Дании, Канады, Франции, Финляндии, Швеции, СФРЮ, Японии.

В соответствии с планом научно-технических связей в области высшего образования за рубежом побывало 129 научно-педагогических работников, принято в республике св. 50 иностранных ученых. Республика участвовала с расширенным разделом в торгово-промышленной выставке СССР в Копенгагене. Выставки литовского янтаря и фото были организованы в Австрии, ВНР, Дании, СФРЮ, Франции.

В Литве прошли гастроли многих зарубежных коллективов, в т. ч. симфонического оркестра Варшавской филармонии, балетной труппы театра из Брно, Нац. драм. театра им. В. Александри (СРР), хоровой капеллы им. С. Обретенова (НРБ), Македонского ансамбля «Танец» (СФРЮ), Нац. ансамбля танца и музыки Пакистана, «Сити сентер Джоффри балет» (США) и др. Художественные коллективы республики выступали во многих странах.

К. Кубилюс.

МОЛДАВСКАЯ СОВЕТСКАЯ СОЦИАЛИСТИЧЕСКАЯ РЕСПУБЛИКА
(Молдавия, МССР)

Общие сведения. Площадь — 33,7 тыс. км². Население — 3812 тыс. чел. (на 1 января 1975 г., оценка). В республике — 33 сельских района, 21 город и 35 поселков городского типа. Столица — Кишинев (452 тыс. жит., на 1 января 1975 г., оценка). Основное население (по переписи 1970 г.) — молдаване (64,6%); украинцев — 14,2%, русских — 11,6%, гагаузов — 3,5% и др.

9 января 1974 г. в Кишиневе состоялось совместное торжественное заседание ЦК КП Молдавии и Верховного Совета МССР, посвященное вручению республике ордена Дружбы народов. Орден вручил А. Я. Пельше. 11 октября в Кишиневе состоялось торжественное заседание ЦК КП Молдавии и Верховного Совета республики, посвященное 50-летию образования МССР и КП Молдавии. На заседании Л. И. Брежнев вручил республике орден Октябрьской Революции, которым Молд. ССР была награждена в связи с юбилеем. В августе отмечалось 30-летие освобождения Молдавии от фашистских захватчиков.

Государственный строй. Молдавская ССР — союзная советская социалистическая республика в составе СССР. Действующая конституция утверждена 10 февраля 1941 г. Верховный Совет МССР 9-го созыва избран 15 июня 1975 г. в количестве 330 депутатов, в т. ч. 119 женщин; в составе депутатов 220 членов и кандидатов в члены КПСС; 171 рабочий и колхозник. Председатель Верховного Совета МССР — А. М. Лазарев, заместители — Г. П. Панченко, В. А. Перегудова, В. А. Проценко, Е. Ф. Стружук. Председатель Президиума Верховного Совета Молд. ССР — К. Ф. Ильяшенко, заместители — Г. Ф. Антосяк, В. А. Захаров, секретарь Президиума — А. В. Мельник; члены Президиума — И. И. Бодюл, И. Ф. Ботезат, П. П. Боцу, А. Я. Гохберг, И. Т. Гуцу, А. С. Кишларь, В. И. Коханский, В. Г. Потрашку, А. Д. Пламадяла, А. П. Платонова, В. А. Рябчич, Ф. М. Соломко, Д. И. Чутак. Председатель Совета Министров Молд. ССР — П. А. Паскарь (он же — мин. ин. дел), первый заместитель — Г. И. Еремей, заместители — И. Г. Добындэ, Г. А. Долгошей, В. В. Збаразский, В. Б. Негруца (он же — пред. Госплана).

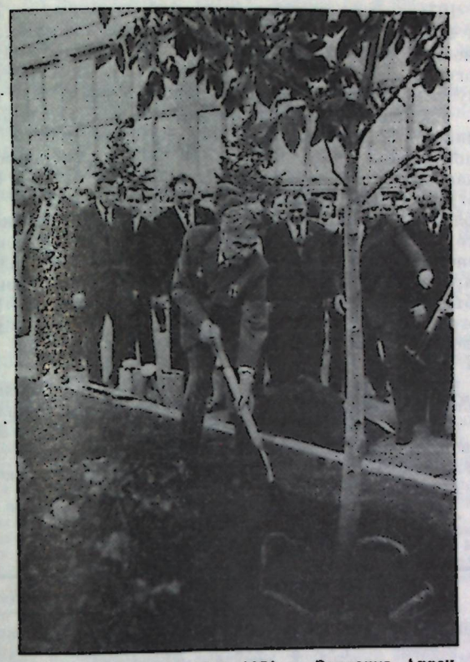

Кишинев. 10 октября 1974 г. Закладка Аллеи Дружбы на ВДНХ Молд. ССР; первое дерево Аллеи посадил Л. И. Брежнев.

4—5 июля 1974 г. на 7-й сессии Верховного Совета МССР 8-го созыва были приняты: постановления о мерах по дальнейшему улучшению социально-культурного строительства в сельской местности; о работе постоянной комиссии по пром-сти, транспорту и связи Верховного Совета МССР, закон о гос. нотариате и постановление о введении в действие этого закона. Утверждены указы Президиума Верховного Совета. 26—27 декабря на 8-й сессии приняты законы о гос. плане развития нар. х-ва и о гос. бюджете МССР на 1975 г.; утверждены отчет об исполнении гос. бюджета за 1973 г. и указы Президиума Верховного Совета МССР.

Коммунистическая партия Молдавии на 1 января 1975 г. насчитывала 122 827 членов и 6376 кандидатов в члены партии (3820 первичных партийных организаций).

12 апреля 1974 г. 10-й пленум ЦК КП Молдавии обсудил задачи республиканской партийной организации, вытекающие из речи Л. И. Брежнева на торжественном заседании в Алма-Ате, посвященном 20-летию освоения целины. 9 августа 11-й пленум обсудил вопрос о мероприятиях по осуществлению курса партии на дальнейшую концентрацию и специализацию с.-х. производства. 11 декабря 12-й пленум рассмотрел задачи республиканской партийной организации по дальнейшему повышению действенности идеологической работы в свете решений 24-го съезда КПСС и постановления ЦК КПСС «О работе по подбору и воспитанию идеологических кадров в партийной организации Белоруссии». 25 декабря 13-й пленум ЦК КП Молдавии обсудил итоги Декабрьского (1974 г.) пленума ЦК КПСС и задачи республиканской партийной организации, заслушал сообщения о гос. плане развития нар. х-ва и о гос. бюджете МССР на 1975 г.

Бюро ЦК КП Молдавии: Г. Ф. Антосяк, И. И. Бодюл, П. В. Воронин, С. К. Гроссу, К. Ф. Ильяшенко, П. К. Лучинский, Н. В. Мереницев, П. А. Паскарь, Б. А. Стешов. Кандидаты в члены Бюро: Г. Г. Дыгай, Г. И. Еремей (с апреля 1974 г.), Н. М. Зайченко, П. П. Петрик, П. В. Чвертко. Первый секретарь ЦК КП Молдавии — И. И. Бодюл, второй секретарь — Н. В. Мереницев, секретари — С. К. Гроссу, П. К. Лучинский, Б. А. Стешов.

Ленинский Коммунистический Союз Молодежи Молдавии (ЛКСММ) на 1 января 1975 г. насчитывал 478 160 членов (5085 комсомольских организаций).

25 января 1974 г. 9-й пленум ЦК ЛКСМ Молдавии утвердил отчетный доклад ЦК ЛКСМ 17-му съезду ЛКСМ и мероприятия ЦК ЛКСМ по оказанию помощи сельским школам республики.

8—9 февраля состоялся 17-й съезд ЛКСМ Молдавии. Съезд обсудил отчетные доклады ЦК ЛКСМ и Ревизионной комиссии, избрал новые составы ЦК и Ревизионной комиссии и делегатов на 17-й съезд ВЛКСМ. 9 февраля 1-й пленум ЦК ЛКСМ Молдавии избрал Бюро и Секретариат. 15 мая 2-й пленум обсудил итоги 17-го съезда ВЛКСМ и задачи комсомольских организаций республики, вытекающие из приветствия ЦК КПСС съезду и речи на съезде Л. И. Брежнева. 17 июля 3-й пленум рассмотрел организац. вопрос. 19 ноября 4-й пленум обсудил задачи республиканской комсомольской организации по подготовке и организованному проведению обмена комсомольских документов.

Первый секретарь ЦК ЛКСМ Молдавии — И. Т. Гуцу (с июля 1974 г.), второй секретарь — В. С. Посохин (с ноября 1974 г.), секретари — Р. Г. Осмокеску, К. Г. Херца (с июля 1974 г.).

Профессиональные союзы. На 1 января 1975 г. в республике насчитывалось 1278,2 тыс. членов профсоюзов (7,7 тыс. профорганизаций). Пред. республиканского совета профсоюзов — П. П. Петрик.

Народное хозяйство. В 1974 г. нац. доход увеличился по сравнению с 1973 г. на 5%, капитальные вложения — на 7%, прибыль по всему нар. х-ву — на 11%. Среднегодовая численность рабочих и служащих в нар. х-ве составила 1191 тыс. чел. и увеличилась за год на 4,2%. Среднегодовая численность колхозников, занятых в общественном хозяйстве колхозов, составила 560 тыс. чел.

Промышленность. Прирост производства промышленной продукции за 1974 г. составил 11%. Производство продукции по сравнению с 1973 г. увеличилось: электроэнергетики — на 15%, машиностроения и металлообработки — на 13%, пищевой пром-сти — на 12%, химической и нефтехимической пром-сти, лесной, деревообрабатывающей и целлюлозно-бумажной пром-сти — на 11%, пром-сти строительных материалов — на 10%. Освоен и начат серийный выпуск 114 новых видов промышленной продукции. В нар. х-во внедрено 23 тыс. изобретений и рационализаторских предложений, позволяющих получить ок. 31 млн. руб. экономии в расчете на год. Производительность труда в промышленности возросла за год на 7,3%, в строительстве — на 8%. За год вступило в строй 5 новых гос. предприятий, а также большое количество новых цехов и производств на действующих предприятиях. Введены в действие: Унгенский консервный з-д, Кишиневский пивзавод, заводы первичного виноделия в с. Михайловка и в совхозе-заводе «Софийский»; з-д по первичной обработке кожсырья

в с. Сынжера и ткацкое производство на Тираспольском хлопчатобумажном комбинате, 1-я очередь Кагульского з-да крупнопанельного домостроения, крупные гос. животноводческие комплексы — «Бульбокский» по выращиванию и откорму 54 тыс. свиней в год, племсовхоза «Варатик» по производству молока на 2,4 тыс. коров в год. С вводом в эксплуатацию 10-го энергоблока мощность Молдавской ГРЭС достигла св. 2 млн. *квт*. Увеличены мощности Кишиневского тракторного з-да, бендерского з-да «Молдавкабель», Кишиневского опытного з-да им. Калинина, з-да «Микропровод» и др.

Производство важнейших видов промышленной продукции

	1970 г.	1972 г.	1973 г.	1974 г.
Электроэнергия (млн. *квт·ч*)	7607	9572	10530	12234
Электрические машины крупные (шт.)	371	564	642	751
Насосы центробежные (тыс. шт.)	61,3	69,5	71,7	74,3
Автоприцепы (тыс. шт.)	27,9	30,4	30,1	29,6
Тракторы (шт.)	7550	7500	8161	8614
Цемент (тыс. *т*)	760	940,2	1025,2	1175
Шифер (млн. усл. плиток)	57,4	61	62,5	64,7
Трубы асбестоцементные (усл. км)	1137,7	1524	1577	1619
Ткани шелковые (млн. м²)	16,6	20,9	24,9	27,2
Бельевой трикотаж (млн. шт.)	24,0	25,8	29,6	36,5
Чулочно-носочные изделия (млн. пар)	29,0	29,7	30,2	32,1
Обувь кожаная (млн. пар)	13,0	12,1	12,7	12,6
Мясо (пром. выработка, тыс. *т*)	106,2	127,1	136,2	152,3
Колбасные изделия (тыс. *т*)	19,7	23,0	24,1	26,5
Цельномолочная продукция в пересчете на молоко (тыс. *т*)*	205,6	221,9	242,6	256,1
Масло растительное (тыс. *т*)	154,7	147,3	163,4	180,6
Сахар-песок (тыс. *т*)	356,5	322,8	409,8	282,0
Консервы (млн. усл. банок)	945,7	1136,8	1329,2	1373,8
Кондитерские изделия (тыс. *т*)	32,6	33,6	31,7	35,9
Вино виноградное (млн. *дкл*)*	24,8	26,6	13,0	22,0
Пиво (тыс. *дкл*)	4483	5414	5835	6193
Папиросы и сигареты (млн. шт.)	4129	4350	4440	4511
Стиральные машины (тыс. шт.)	185,9	220,8	243,4	215,2
Холодильники (тыс. шт.)	162,7	193,1	240,8	204,3

* Без производства колхозами и домашнего производства населением.

Сельское хозяйство. На конец 1974 г. в республике насчитывалось 243 совхоза и 472 колхоза. В 1974 г. общий объем продукции с. х-ва составил 2,1 млрд. руб., что на 6% превышает среднегодовое производство в 1971—73 гг.

Распределение посевных площадей по с.-х. культурам
(во всех категориях хозяйств, тыс. *га*)

	1970 г.	1972 г.	1973 г.	1974 г.
Вся посевная площадь	1837	1834	1836	1843,8
В том числе:				
Зерновые	832	809	793	751,5
из них: озимая пшеница	288	253	270	112,3
кукуруза	372	407	392	450,1
Технические культуры	381	409	387	390,9
из них: подсолнечник	208	218,2	202	201,5
сахарная свекла	98	104,3	98	99,8
табак	53	63,4	61,2	64,6
Овоще-бахчевые и картофель	104,9	113,7	116,3	125,7
Кормовые культуры	519	502	540	575,7

В 1974 г. произведено (тыс. *т*): зерновых — 2517 (в т. ч. 1670 тыс. *т* кукурузы), сахарной свеклы (фабричной) — 2968, подсолнечника — 347, овощей — 1006, винограда — 987, плодов и ягод — 771. В 1974 г. в республике собран высокий урожай кукурузы и овощей. Урожайность кукурузы (зерно) — 37,1, подсолнечника — 17,2, овощей — 144, фруктов — 67,6, сахарной свеклы — 297 *ц* с *га*. В 1974 г. государству продано (тыс. *т*): зерна — 651, плодов и ягод — 667, винограда — 756 и овощей — 799.

Колхозы Фалештского, Рышканского, Дрокиевского, Григориопольского, Дубоссарского и Криулянского районов собрали по 42—48 *ц* зерна с *га*. Виноградари Каларашского р-на, Котовского аграрно-промышленного объединения «Молдвинпром» вырастили по 80—85 *ц* винограда с *га*. Наивысшего урожая фруктов добились садоводы Слободзейского р-на, вырастившие по 133,7 *ц* с *га*.

В республике функционируют 305 межколхозных комплексов, предприятий и объединений промышленного типа, которые в 1974 г. произвели ок. 35% всей валовой продукции колхозно-кооперативного сектора, а межколхозные объединения «Колхозживпрома» — 75% произведенного в республике мяса.

Поголовье продуктивного скота во всех категориях хозяйств
(на конец года, тыс.)

	1970 г.	1972 г.	1973 г.	1974 г.
Крупный рогатый скот	905	1050	1053	1062
В т. ч. коров	342	361	368	400
Свиньи	1574	1549	1563	1637
Овцы и козы	1419	1333	1266	1253

В 1974 г. государству продано скота и птицы (в убойном весе) — 169 тыс. *т*, молока — 624 тыс. *т*, яиц — 311 млн. шт. Валовой доход колхозов составил ок. 808 млн. руб. Капитальные вложения государства и колхозов на развитие с. х-ва составили 612 млн. руб.

Производство основных продуктов животноводства
(во всех категориях хозяйств)

	1970 г.	1972 г.	1973 г.	1974 г.
Мясо в убойном весе (тыс. *т*)	176	200	214	227
Молоко (тыс. *т*)	792	818	931	973
Яйца (млн. шт.)	578	594	608	610
Шерсть (тыс. *т*)	3,1	2,7	2,6	2,6

В 1974 г. с. х-во получило 6522 трактора, 3164 грузовых и специализированных автомобиля, 365 зерноуборочных, 324 свеклоуборочных, 937 силосоуборочных, 1160 кукурузоуборочных комбайнов, 1091 универсальный погрузчик и др. технику. Поставлено 850 тыс. *т* минеральных удобрений и 61 тыс. *т* кормовых фосфатов.

Материальное благосостояние и культурный уровень. Среднемесячная денежная заработная плата рабочих и служащих в 1974 г. составила 114,1 руб. и увеличилась по сравнению с 1973 г. на 2,4%. Возросла оплата труда колхозников. Выплаты и льготы, полученные населением из общественных фондов потребления, составили ок. 987 млн. руб. или на 74 млн. руб. больше чем в 1973 г.

В городах и сельской местности введено в эксплуатацию 1496 тыс. *м²* жилой площади. Улучшены жилищные условия 142 тыс. чел. Построены и введены в действие новые общеобразовательные школы на 29,1 тыс. мест, дошкольные учреждения на 6322 места, больницы, поликлиники и др. объекты. Объем бытовых

услуг по сравнению с 1973 г. возрос на 6,6%, в сельской местности — на 7,1%. За год газифицировано ок. 56 тыс. квартир, в т. ч. 32 тыс. в сельской местности.

В 1974 г. нар. х-во получило св. 20 тыс. специалистов, в т. ч. ок. 7 тыс. с высшим образованием. Численность научных работников составила 6,8 тыс. чел., в т. ч. 2,9 тыс. чел., имеющих ученую степень доктора или кандидата наук.

Академия наук Молдавской ССР создана 2 августа 1961 г. На 1 января 1975 г. в АН МССР насчитывалось 17 академиков и 21 чл.-корр. Президент — Я. С. Гросул.

В АН — 3 отделения, объединяющие 20 научных учреждений; 852 научных сотрудника, в т. ч. 58 докторов и 491 кандидат наук.

В 1974 г. в АН МССР проводились исследования по 75 проблемам, включающим 165 тем. 44 темы выполнялись по заданию и координационным планам Гос. комитета Совета Министров СССР по науке и технике. Завершены исследования по 22 темам и 20 самостоятельным разделам. 85 н.-и. работ представлены для внедрения в нар. х-во. Завершено внедрение 39 работ.

14 февраля 1974 г. состоялось годичное общее собрание АН МССР по итогам деятельности АН за 1973 г.; собрание избрало Президиум АН МССР. 23 сентября состоялась юбилейная сессия АН МССР, посвященная 50-летию образования Молд. ССР и КП Молдавии. С докладом «Развитие науки в МССР за годы Советской власти» выступил Я. Гросул. 23 декабря сессия общего собрания АН МССР была посвящена 250-летию АН СССР.

В 1974 г. было проведено 8 всесоюзных конференций и совещаний, в т. ч. конференция по правовому положению аграрно-промышленных предприятий, комплексов и объединений, совещание по применению новейших физических методов к исследованию координационных соединений, конференция по теме: «Новые черты в развитии литературы народов СССР на современном этапе», 2-й симпозиум по теории колец, алгебр и модулей, координационное совещание по теме: «Глубокие уровни в полупроводниках». В 1974 г. в научные командировки за рубеж выезжали 27 научных работников АН МССР, АН МССР посетило 40 зарубежных ученых.

В 1974 г. вышел т. 4 Молдавской Советской Энциклопедии. В 1974 г. учеными АН МССР опубликовано 160 работ общим объемом 1480 авт. листов. К 50-летию образования МССР и создания КП Молдавии вышли коллективные монографии: «История народного хозяйства Молдавской ССР (1917—1958 гг.)»; «Академия наук МССР. Итоги становления и развития науки в Советской Молдавии»; «Великий Октябрь и молдавская литература»; монография А. Лазарева — «Молдавская советская государственность и бессарабский вопрос». Изданы монографии А. Бабия «Свободомыслие, антиклерикализм и атеизм в истории Молдавии»; С. Чиботару «Формирование социалистического реализма в молдавской литературе (1917—1941)»; К. Поповича «Жизнь и творчество Эминеску»; «Древняя культура Молдавии» (коллектив авторов); монографии В. Коварского «Многокванточные переходы», В. Москаленко «Метод исследования плотностей электронных состояний сверхпроводящих сплавов», А. Костей электронных состояний сверхпроводящих сплавов», А. Костей электронных состояний сверхпроводящих сплавов», А. Кост

В ноябре в республике прошли дни азербайджанского театра.

В 1974 г. театры республики дали 3298 спектаклей, которые просмотрели 1,4 млн. зрителей.

Молдавскому муз.-драм. театру им. А. С. Пушкина присвоено звание академического. Звания нар. арт. СССР удостоена Д. Дариенко; нар. арт. МССР — М. Волонтиру и И. Шкуря.

Музыка. Молдавский театр оперы и балета в 1974 г. показал новый балет Д. Гершфельда «Радда» по мотивам повести М. Горького «Макар Чудра» (реж. С. Дречин, дирижер А. Мочалов), оперу П. Чайковского «Чародейка» (реж. Е. Платон, дирижер А. Мочалов), балет С. Прокофьева «Золушка» (балетмейстер М. Лазарева, дирижер А. Мочалов).

В числе новых произведений, созданных молдавскими композиторами в 1974 г., симфоническая поэма «Татарбунары» А. Муляра, Концерт для фортепиано с оркестром В. Верхолы, концертная ария «Молдова» для голоса с оркестром В. Загорского, увертюра «Молдавия юбилейная» Е. Доги, «Праздничная увертюра № 2» Д. Федова, Фортепианная соната-мозаика и Шестая симфония С. Лобеля, оратория «Дмитрий Кантемир» С. Лунгула, камерная детская опера «Голуби в косую линейку» З. Ткач. Новые песни написали Д. Георгицэ, Е. Дога, Н. Киоса, С. Лунгул, В. Масюков, А. Люксембург, В. Сливинский, А. Сокирянский.

Традиционный музыкальный фестиваль «Мэрцишор-74» был посвящен 50-летию республики и КП Молдавии. В фестивале принимали участие муз. коллективы из союзных республик. Молдавский театр оперы и балета гастролировал в Москве, хоровая капелла «Дойна» — в Азербайджане.

В 1974 г. состоялось 2683 концерта, которые посетили 1,7 млн. чел.

Гос. премия Молд. ССР присуждена худ. рук. и гл. дирижеру хоровой капеллы «Дойна» В. Гарштя за концертную программу 1972—73 гг. Звание нар. арт. МССР присвоено М. Кафтанату, В. Курину и Р. Потехиной.

Кино. На киностудии «Молдова-филм» в 1974 г. создано 4 полнометражных художественных фильма: «Гнев» (сценарий В. Худякова при участии Э. Володарского, реж. Н. Гибу и Л. Проскуров, гл. оператор Л. Проскуров), «Мужчины седеют рано» (сценарий М. Мельника, реж. В. Паскару, оператор В. Чуря), «Все улики против него» (сценарий И. Гельмиза, реж. В. Брескану, оператор П. Балан), «Долгота дня» (сценарий В. Гажиу и В. Йовица, реж. В. Гажиу, оператор В. Яковлев). Выпущен полнометражный художественный телевизионный фильм «Осенние грозы» (сценарий Л. Мищенко, реж. В. Калашников, операторы В. Адольский и В. Калашников). Создан полнометражный хроникально-документальный фильм «Обновленная земля» (текст П. Крученюка, реж. А. Кодри, операторы И. Поздняков, А. Бурлаки) и 6 короткометражных фильмов, в т. ч. «Родному дому поклонись», «Виноградари», «Эхо горячей долины», «Наставники» и др., 8 научно-популярных, 3 мультфильма и 12 номеров киножурнала «Советская Молдавия». Дублировано на молд. яз. 24 кинофильма.

В 1974 г. киносеть республики насчитывала 1848 киноустановок. Кинофильмы просмотрели ок. 66 млн. чел.

Изобразительные искусства. Юбилейный год был богат художественными выставками (были показаны 82 различные выставки). В августе в Кишиневе была открыта выставка изобразительного искусства, посвященная 30-летию освобождения Молдавии от немецко-фашистских захватчиков. Большим событием в культурной жизни республики явилась республиканская выставка художников Молдавии (октябрь), посвященная 50-летию республики и КП Молдавии. Экспозиция насчитывала 475 произведений и наглядно продемонстрировала богатство жанров, разнообразие стилей молдавских деятелей изобразительного искусства. На обсуждении этой выставки СХ Молд. ССР было вручено переходящее Красное знамя ВЦСПС и Мин-ва культуры СССР за активное участие в культурно-шефской работе на селе. В ознаменование юбилея в парке им. В. И. Ленина в Кишиневе была проведена выставка скульптуры под девизом «Дружба и братство народов СССР», на которой были представлены работы мастеров всех братских республик. Произведения художников театра, кино и телевидения были показаны на республиканской выставке в Кишиневе.

Среди новых произведений молдавских художников — живописные работы Ф. Хэмурару «Провозглашение Молдавской Автономной Советской Социалистической Республики», В. Руссу-Чобану «Дружба», М. Петрика «Цветущая колхозная Молдавия», И. Степанова «Борьба за мир» (триптих), графика И. Богдеско (серия портретов передовиков сельского хозяйства), акварели Л. Григорашенко, линогравюра В. Коваля «Образование МАССР» и др., скульптуры Л. Дубиновского «В семье единой», К. Кобизевой «Колхозная Молдавия» и др.

Внимание молдавских художников было привлечено к работе над темами современности. Многие художники республики поддерживали тесную связь с крупными предприятиями, изучали жизнь и труд рабочих и создавали о них новые произведения. Так, например, художник И. Ершов написал картину «Плавка стали в Новых Чеканах», художница А. Баранович, давно поддерживающая творческую дружбу с Бендерским шелковым комбинатом, создала серию портретов «Девушки с шелкового». Ю. Телушко побывал на Череповецком металлургическом з-де и написал несколько работ о заводе. М. Буря и И. Степанов принимали участие в выставке изобразительного искусства в Берлине, на которой были представлены произведения художников ГДР и СССР, совершивших совместные поездки по стройкам, промышленным и с.-х. предприятиям обеих стран. В 1974 г. художники республики участвовали во Всесоюзной выставке эстампа в Минске, в выставке «Сувениры, изделия художественных промыслов и подарочные товары» в Москве. В Калининграде была организована выставка произведений Ю. Телушко, в Вильнюсе — В. Зазерской. Выставки работ И. Богдеско, А. Васильева, М. Греку, Э. Романеску, Г. Саинчука были показаны в Вологде, Одессе, Львове, Киеве, Таллине, Запорожье, Николаеве, Новосибирске и др. городах. Выставки работ молдавских художников были показаны в Ираке, Польше, Турции.

В республике работали Всесоюзная выставка гобелена, выставка произведений Л. Бродской (Москва), выставка книжной графики 4 художников РСФСР, художественного стекла Ф. Нутовича. В Кишиневе экспонировались выставка офортов К. Мюллера (ГДР), выставки польского плаката, польской графики и гобелена.

В 1974 г. открыты памятники В. И. Ленину в Глодянах (скульптор Р. Дербенцев, арх. А. Горбунцов) и в Рышканах (скульптор Л. Дубиновский, арх. Л. Могилевский). В г. Котовске открыт памятник герою гражданской войны Г. Котовскому (скульптор Л. Дубиновский, арх. Е. Вулых и Г. Калашников).

Гос. премии Молд. ССР за 1974 г. удостоена В. Руссу-Чобану за живописные произведения «В. И. Ленин и Н. К. Крупская», «Дети и спорт», «Визит врача» и «Луноход». Звание нар. художника МССР присвоено К. Лодзейскому и А. Шубину.



Кишинев. Дворец «Октомбрие».

Строительство и архитектура. В 1974 г. сдано в эксплуатацию уникальное по архитектурному облику и техническому оснащению здание дворца «Октомбрие» с залом на 1900 мест в Кишиневе (арх. С. Фридлин). В Кишиневе вошли в строй новый аэровокзал, который сможет принять одновременно до 400 чел. (арх. А. Экснер, гл. инж. А. Смирнов), автовокзал (арх. И. Загорецкий), Дом техники с актовым залом на 500 чел., читальным залом и б-кой (арх. В. Захаров, инж. Г. Гольдшлаг). В Бендерах открыта новая гостиница «Турист» на 300 номеров (арх. А. Черданцев), в Ваду-луй-Водэ — 5-этажный корпус санатория «Букурия» (арх. Р. Бекесевич).

Художественная самодеятельность. В 1974 г. в клубных учреждениях Мин-ва культуры МССР и культурно-просветительных учреждениях профсоюзов насчитывалось 8292 кружка художественной самодеятельности (св. 150 тыс. участников), в т. ч. 744 хоровых кружка (47 тыс. участников), 357 духовых оркестров (св. 6 тыс. участников), 588 оркестров народных инструментов (7,5 тыс. участников), 381 эстрадный оркестр (св. 3 тыс. участников), 936 драм. кружков (10,5 тыс. участников), 1026 хореографических кружков (16 тыс. участников), 1299 агитационно-художественных бригад (св. 17 тыс. участников), 130 кружков кинофотолюбителей (св. 1 тыс. участников).

В июне — июле в Кишиневе состоялся 3-й Всесоюзный фестиваль самодеятельных ансамблей народного танца под девизом «Дружба народов», в котором принимали участие коллективы из всех союзных республик, а также из ГДР, ЧССР, НРБ, СФРЮ, ПНР, ВНР и СРР.

В Кишиневе была проведена республиканская выставка изделий декоративно-прикладного искусства и произведений народных мастеров.

Лучшие коллективы художественной самодеятельности демонстрировали свое искусство за рубежом: ансамбль «Виорика» Тираспольского городского Дома культуры и ансамбль песни и танца «Флоричка» Резинского районного Дома культуры в ПНР, ансамбль песни и танца Ленинского районного Дома культуры Кишинева и ансамбль танца «Вытулец» Бельцкого городского Дворца культуры в НРБ, ансамбль песни и танца «Стругураш» Унгенского Дома культуры в СРР.

Общественные и культурные контакты с зарубежными странами. В 1974 г. Молдавское общество дружбы и культурной связи с зарубежными странами осуществляло контакты с 70 странами. Республику посетили партийные делегации БКП, ПОРП, ФКП, делегация МНР, профсоюзные и др. делегации разных стран.

В 1974 г. в Бельцах прошел день дружбы болгарской и советской молодежи. На празднование 30-летия освобождения Бендер от немецко-фашистских захватчиков прибыла делегация города-побратима Кавриаго (Италия). В Кишиневе состоялся симпозиум советских и кубинских писателей. В республике работали выставки «Чехословацкое стекло» и «Сделано в Польше».

В 1974 г. создано Кишиневское городское отделение общества советско-индийской дружбы, а также Каларашское районное отделение общества дружбы «Франция — СССР». Профессиональные и самодеятельные художественные коллективы гастролировали за рубежом.

В 1974 г. республику посетили св. 38 тыс. туристов из разных стран.

С. Бортник, А. Тимуш.

РОССИЙСКАЯ СОВЕТСКАЯ ФЕДЕРАТИВНАЯ СОЦИАЛИСТИЧЕСКАЯ РЕСПУБЛИКА
(РСФСР, Российская Федерация)

Общие сведения. Площадь — 17 075,4 тыс. км². Население (на 1 января 1975 г.) — 133,7 млн. чел. В РСФСР проживает св. 100 национальностей и народностей (русских — 82,8%, татар — 3,7%, украинцев — 2,6%, чувашей — 1,3% и т. д.). В составе РСФСР 16 АССР, 6 краев, 49 областей, 5 автономных областей, 10 национальных округов, 990 городов, 1985 рабочих и курортных поселков. Столица — Москва (7632 тыс. жит.).

В 1974 г. орденом Трудового Красного Знамени награжден город Киров (25 июня); орденом «Знак Почета» — город Суздаль (20 августа); орденом Октябрьской Революции — Северо-Осетинская АССР (26 сентября), город Уфа (27 ноября); орденом Отечественной войны I степени — город Тихвин (24 октября).

7 сентября в связи с присвоением городу Новороссийску почетного звания «Город-герой» состоялось торжественное заседание Новороссийского городского комитета партии и городского Совета депутатов трудящихся, на котором, вручая городу орден Ленина и медаль «Золотая Звезда», с большой речью выступил Генеральный секретарь ЦК КПСС Л. И. Брежнев.

Государственный строй. РСФСР — союзная советская федеративная социалистическая республика, входящая в состав СССР. Действующая Конституция утверждена 21 января 1937 г. Верховный Совет РСФСР 9-го созыва избран 15 июня 1975 г. в количестве 904 депутатов, среди них 317 женщин, 604 члена и кандидата в члены КПСС, 315 рабочих, 139 колхозников.

Председатель Верховного Совета РСФСР — В. А. Котельников, заместители Председателя: Е. Г. Амосова, Ю. В. Бондарев, Б. М. Воробьев, Н. И. Горовой, С. В. Ефимов, Г. М. Левин, Т. Н. Мамаева, В. А. Угужаков. Председатель Президиума Верховного Совета РСФСР — М. А. Яснов, заместители председателя: О. П. Колчина, Ф. В. Султанов, Б. С. Семенов, Ш. М. Шамхалов, М. И. Геттуев, И. Е. Намсинов, П. С. Прокопен, З. В. Панев, П. А. Алмакаев, И. П. Астайкин, О. А. Баснев, С. Г. Батыев, Б.-К. Ш. Долчанмаа, П. П. Сысоев, Х. Х. Боков, С. М. Ислюков, А. Я. Овчинникова; секретарь Президиума — Х. П. Нешков; члены Президиума: С. Д. Бабин, Н. Г. Богатырев, В. Ф. Ветлицкий, Р. Ф. Дементьева, А. И. Демидова, Л. А. Ильичев, А. П. Кириленко, Г. М. Коржев-Чувелев, М. Ф. Лалетина,

Н. И. Мальков, А. И. Силина, Ю. Ф. Соловьев. Л. А. Тихомирова, В. А. Филатов.

Председатель Совета Министров РСФСР — М. С. Соломенцев, Первые заместители Председателя: Н. Ф. Васильев, В. И. Воротников; заместители Председателя: А. В. Александкин, В. А. Демченко, В. А. Дьяков, А. М. Калашников, Е. Ф. Карпова, В. И. Кочемасов, Л. П. Лыкова, Н. И. Масленников (он же — Председатель Госплана РСФСР).

Министр иностранных дел РСФСР — Ф. Е. Титов.

1—2 августа 1974 г. на 7-й сессии Верховного Совета РСФСР 8-го созыва приняты: Постановление о мерах по завершению перехода ко всеобщему среднему образованию, Закон о народном образовании (введен в действие с 1 октября 1974 г.), Закон о государственном нотариате (введен в действие с 1 ноября 1974 г.); утверждены Указы Президиума Верховного Совета РСФСР.

24—25 декабря 1974 г. на 8-й сессии Верховного Совета РСФСР приняты: Закон о Государственном плане развития народного хозяйства РСФСР на 1975 г., Закон о Государственном бюджете РСФСР на 1975 г., Постановление об утверждении отчета об исполнении Государственного бюджета РСФСР за 1973 г., а также утверждены Указы Президиума Верховного Совета РСФСР.

Профессиональные союзы. На 1 января 1975 г. в РСФСР насчитывалось 379,7 тыс. первичных профсоюзных организаций и 62 750,9 тыс. членов профсоюзов. Руководство центральными, краевыми, областными комитетами и советами профсоюзов осуществляет Всесоюзный Центральный Совет Профсоюзов (ВЦСПС).

Народное хозяйство. В 1974 г. трудящиеся РСФСР, выполняя решения 24-го съезда КПСС и Декабрьского (1973 г.) пленума ЦК КПСС, на основе широко развернувшегося соц. соревнования и выполнения встречных планов добились новых успехов в развитии народного хозяйства, науки и культуры.

Национальный доход, использованный на потребление и накопление, увеличился по сравнению с 1973 г. на 6%, продукция промышленности — на 7,8%, в т. ч. по группе «А» — на 8,1%, по группе «Б» — на 7,0%, ввод в действие основных фондов — на 5,7%, капитальные вложения — на 6,9%, грузооборот всех видов транспорта общего пользования — на 6,7%, численность рабочих и служащих — на 2%, фонд заработной платы по народному хозяйству — на 7%, средняя денежная плата рабочих и служащих — на 5%, оплата труда колхозников — на 5%, общественные фонды потребления — на 6,6%, реальные доходы на душу населения — на 4%, розничный товарооборот — на 6,2%, объем реализации бытовых услуг — на 8,9%, производительность труда в промышленности — на 6,6%, в строительстве — на 5,6%, прибыль по народному хозяйству (в сопоставимых ценах) — на 8%. Продукция с. х-ва составила по отношению к 1973 г. 94%, ввод в действие общей площади жилых домов — 99,9%, производительность труда в колхозах и совхозах — 97%.

Промышленность. Прирост промышленного производства по сравнению с 1973 г. составил 7,8% при плане 7%. Перевыполнен годовой план по объему реализации и производству большинства важнейших видов продукции. Годовой план реализации промышленной продукции выполнен всеми промышленными министерствами РСФСР и промышленностью городов Москвы и Ленинграда, всех областей, краев и автономных республик (кроме Липецкой, Тамбовской и Читинской обл.). Прибыль в промышленности возросла на 12%. Прирост продукции по отдельным отраслям промышленности составил (по сравнению с 1973 г.): электроэнергетика — на 6%, топливная пром-сть — на 7%, черная и цветная металлургия — на 6%, химическая и нефтехимическая пром-сть — на 10%, машиностроение и металлообработка — на 12%, лесная, деревообрабатывающая и целлюлозно-бумажная пром-сть — на 4%, пром-сть строительных материалов — на 6%, легкая пром-сть — на 3%, пищевая пром-сть — на 8%.

Производство важнейших видов промышленной продукции

Виды продукции	1970 г.	1972 г.	1973 г.	1974 г.
Электроэнергия (млрд. квт·ч)	470	537	568	606
Нефть (включая газовый конденсат) (млн. т)	284,8	325,6	351	379,8
Газ естественный (млрд. м³)	83,3	87,4	87,8	100
Уголь (млн. т)	345	359	364	372
Чугун (млн. т)	42,0	45,1	48,2	51,0
Сталь (млн. т)	63,9	69,2	72,4	75,6
Прокат черных металлов (всего, млн. т)	50,1	54,8	57,0	59,4
в т. ч. готовый	43,2	47,7	49,8	51,9
Трубы стальные (млн. м)	1414	1590	1667	1716
(млн. т)	7,0	8,0	8,3	8,6
Железная руда (млн. т)	64,7	69,1	74,4	81,4
Минеральные удобрения в усл. ед. (млн. т)	27,3	31,3	33,8	36,8
Химические средства защиты растений (в 100%-ном исчислении по действующему началу) (тыс. т)	109,5	109	126	143,1
Серная кислота (млн. т)	6,3	6,5	6,9	7,6
Химические волокна (тыс. т)	432	475	505	538
Станки металлорежущие (тыс. шт.)	101	104	101	105
Электровозы магистральные (шт.)	232	250	250	253
Автомобили (тыс. шт.)	737	1177	1385	1609
С.-х. машины (млн. руб.)	1171	1389	1593	1839
Комбайны зерноуборочные (тыс. шт.)	99,2	95,7	84,8	88,4
Экскаваторы (тыс. шт.)	19,7	23,0	23,4	24,0
Бульдозеры (тыс. шт.)	14,7	14,5	15,1	13,3
Вывозка деловой древесины (млн. плот. м³)	277	277	284	282
Целлюлоза (млн. т)	4,7	5,3	5,7	5,9
Бумага (млн. т)	3,5	3,8	4,1	4,2
Цемент (млн. т)	57,7	62,7	65,4	68,9
Сборные железобетонные конструкции и детали (млн. м³)	45,8	52,3	56,0	58,5
Мягкие кровельные материалы и изол (млн. м²)	805	859	921	951
Шифер (млрд. усл. плиток)	3,3	3,9	4,2	4,4
Стекло оконное (млн. м²)	136	141	141	145
Ткани хл.-бум. (млрд. м²)	5,0	5,1	5,2	5,2
Ткани шерстяные (млн. м²)	460	490	507	515
Ткани шелковые (млн. м²)	814	845	873	903
Ткани льняные (млн. м²)	530	584	594	592
Бельевой трикотаж (млн. шт.)	347	346	370	375
Верхний трикотаж (млн. шт.)	202	211	214	217
Обувь кожаная (млн. пар)	350	316	327	335
Телевизоры (млн. шт.)	3,7	3,2	3,5	3,6
Радиоприемники и радиолы (млн. шт.)	4,8	5,4	5,0	5,0
Холодильники (млн. шт.)	2,8	3,2	3,3	3,4
Стиральные машины (млн. шт.)	3,3	1,8	1,7	1,8
Электропылесосы (тыс. шт.)	1015	1462	1780	2245
Часы (млн. шт.)	34,6	37,9	40,7	43,2
Мотоциклы и мотороллеры (тыс. шт.)	632	680	699	719
Велосипеды и мотовелосипеды (млн. шт.)	2,3	2,4	2,5	2,5
Мясо, включая субпродукты 1-й категории (млн. т)	3,7	4,6	4,1	4,8
Масло животное (тыс. т)	486	546	631	644
Цельномолочная продукция в пересчете на молоко (млн. т)	12,5	12,2	13,0	14,2
Масло растительное (млн. т)	1,0	1,0	0,9	1,3
Сахар-песок (млн. т)	2,9	2,0	3,0	2,7
Консервы (млрд. усл. банок)	4,5	4,8	5,1	5,7
Синтетические моющие средства (млн. т)	0,3	0,3	0,4	0,4

Выпуск приборов, средств автоматизации и запасных частей к ним увеличился по сравнению с 1973 г. на 13%, средств вычислительной техники и запасных частей к ним — на 32%, легковых автомобилей — на 23%, тракторов — на 5%. Увеличилось производство цветных и редких металлов, продуктов нефтехимии, нефтепереработки и ряда других видов продукции. Возросли разведанные запасы важнейших полезных ископаемых. Увеличилось производство товаров народного потребления: фарфоро-фаянсовой посуды — на 39,1 млн. шт., сортовой посуды (из стекла и хрусталя) — на 23,5 млн. руб., мебели — на 200 млн. руб.

В 1974 г. создано 2,5 тыс. образцов новых типов машин, оборудования, аппаратов и приборов. Освоен и начат серийный выпуск более 2 тыс. новых видов промышленной продукции и снято с производства 800 наименований устаревших конструкций и изделий. Создано 374 автоматизированные системы для учета, планирования и управления производством. Гос. Знак качества на 1 января 1975 г. присвоен 13,3 тыс. изделий. В народное хозяйство внедрено 2,4 млн. изобретений и рационализаторских предложений, что дало 2,4 млрд. руб. экономии в расчете на год.

Сельское хозяйство. На 1 января 1975 г. в РСФСР насчитывалось св. 10,5 тыс. совхозов и 13,1 тыс. колхозов, в т. ч. 0,3 тыс. рыболовецких. В 1974 г., несмотря на неблагоприятные погодные условия в ряде районов республики, собрано 111,7 млн. т зерна. Возросло производство мяса, молока, яиц и шерсти.

Производство основной зерновой культуры — пшеницы составило в 1974 г. 48,7 млн. т, риса — 970 тыс. т, кукурузы на зерно — 2 млн. т. Наибольший вклад в производство зерна внесли Краснодарский край, Ростовская, Волгоградская, Саратовская, Оренбургская, Воронежская обл. В гос. ресурсы поступило 43 млн. т зерна.

В 1974 г. увеличено поголовье скота и птицы, повышена их продуктивность. Мяса произведено больше, чем в 1973 г., на 7,4%, молока — на 3,8%, яиц — на 8,1%, шерсти — на 9,6%. В колхозах и совхозах средний удой молока от одной коровы увеличился за 1974 г. на 3%, яйценоскость кур-несушек — на 3%.

Валовой доход колхозов в 1974 г. составил 8,9 млрд. руб. Совхозы республики закончили 1974 г. с прибылью. В основном завершен переход совхозов на полный хозяйственный расчет. Получила дальнейшее развитие межхозяйственная кооперация; число межхозяйственных колхозно-совхозных организаций на селе достигло 2,4 тыс.

В 1974 г. с. х-ву РСФСР поставлено: 173 тыс. тракторов мощностью 13 млн. л. с., в т. ч. 90 тыс. пахотных, 131 тыс. грузовых и специализированных автомобилей, 50 тыс. зерноуборочных комбайнов, 36 тыс. силосоуборочных комбайнов, 38 тыс. доильных установок и много других машин и механизмов. Кроме того, получено 27,8 млн. т минеральных удобрений (на 2,5 млн. т больше, чем в 1973 г.) и 994 тыс. т кормовых фосфатов (на 320 тыс. т больше). Проведены лесовосстановительные работы на площади 1,9 млн. га, в т. ч. посев и посадка леса на 0,8 млн. га; произведено закрепление и облесение оврагов, балок, песков и др. неудобных земель колхозов и совхозов на площади 80 тыс. га.

Распределение посевных площадей по сельскохозяйственным культурам (во всех категориях хозяйств, тыс. га)

Культуры	1970 г.	1972 г.	1973 г.	1974 г.
Вся посевная площадь	121 912	123 923	125 753	126 033
В том числе:				
Зерновые	72 689	73 131	76 623	76 486
из них пшеница	9004	6448	6592	9377
озимая				
пшеница яровая	29 909	27 581	28 282	24 582
рожь	7751	6288	4880	7623
гречиха	1296	1097	1 076	1085
рис	153	194	220	248
Технические	6528	6245	6614	6511
из них сахарная свекла (фабричная)	1398	1460	1524	1523
подсолнечник	2744	2303	2693	2656
лен-долгунец	727	692	688	641
Картофель и овоще-бахчевые	5268	5 326	5412	5394
Кормовые	37 427	39 221	37 104	37 042

Производство основных с.-х. продуктов (во всех категориях хозяйств, млн. т)

	1970 г.	1972 г.	1973 г.	1974 г.
Зерновые культуры	113,5	91,6	129,0	111,7
Сахарная свекла (фабричная)	23,9	16,1	30,4	20,2
Льноволокно	0,25	0,21	0,17	0,17
Подсолнечник	3,1	2,1	3,7	3,4
Картофель	53,9	34,8	61,9	39,4
Овощи	10,1	8,0	11,9	10,0
Мясо (в убойном весе)	6,2	7,0	6,8	7,3
Молоко	45,4	44,3	47,0	46,8
Яйца (млрд. шт.)	23,6	28,0	29,7	32,1
Шерсть (тыс. т)	209	213	208	228

Государственные закупки основных с.-х. продуктов (во всех категориях хозяйств, млн. т)

	1970 г.	1972 г.	1973 г.	1974 г.
Зерновые культуры	45,7	29,5	52,1	43,0
Сахарная свекла	21,4	14,4	46,1	18,7
Подсолнечник	2,3	1,6	2,8	2,6
Картофель	7,2	4,4	10,0	5,4
Овощи	4,7	4,2	5,7	6,0
Скот и птица (в живом весе)	6,4	7,8	7,3	8,2
Молоко	25,3	26,4	28,7	30,3
Яйца (млрд. шт.)	11,2	15,2	17,0	19,1
Шерсть в зачетном весе (тыс. т)	217	226	226	251

Поголовье продуктивного скота (на конец года, млн.)

	1970 г.	1972 г.	1973 г.	1974 г.
Крупный рогатый скот во всех категориях хозяйств	51,6	53,7	54,7	56,5
в т. ч. в колхозах, совхозах и др. гос. х-вах	40,3	43,0	44,2	45,8
Коровы во всех категориях хозяйств	20,6	21,0	21,4	21,7
в т. ч. в колхозах, совхозах и др. гос. х-вах	13,5	14,5	15,2	15,6
Свиньи во всех категориях хозяйств	33,2	32,7	35,0	36,4
в т. ч. в колхозах, совхозах и др. гос. х-вах	26,6	27,7	29,7	31,0
Овцы и козы во всех категориях хозяйств	67,0	66,3	67,3	68,7
в т. ч. в колхозах, совхозах и др. гос. х-вах	47,2	48,0	49,4	50,8

Транспорт и связь. В 1974 г. грузооборот всех видов транспорта общего пользования составил 3300 млрд. т·км (на 6,7% больше, чем в 1973 г.).

Грузооборот железнодорожного транспорта общего пользования составил 2120 млрд. т·км, перевозка грузов — 1940 млн. т. Железнодорожный транспорт на территории РСФСР выполнил годовой план перевозок большинства важнейших народнохозяйственных грузов.

Грузооборот автомобильного транспорта общего пользования составил 44,3 млрд. т·км, перевозка грузов — 2625 млн. т. Перевозки пассажиров автобусами по сравнению с 1973 г. возросли на 7%, легковыми таксомоторами — на 9%. Централизованные перевозки грузов увеличились за год на 10% и составили 80% в общем объеме перевозок. Производительность грузовых автомобилей повысилась на 5%.

Грузооборот речного транспорта общего пользования составил 199,1 млрд. т·км, перевозка грузов —

387 млн. *т*. В 1974 г. речной транспорт общего пользования выполнил план перевозок нефти, нефтепродуктов, лесных грузов в плотах, каменного угля, кокса и др., а также перевозок грузов в смешанном железнодорожно-водном сообщении.

Морским транспортом в каботажном и заграничном плавании перевезено 83,6 млн. *т* грузов (на 2% больше, чем в 1973 г.).

Воздушным транспортом план пассажирооборота, перевозок пассажиров и общего объема авиаперевозок выполнен. За 1974 г. перевезено 57 млн. пассажиров. Пассажирооборот увеличился на 10%, перевозки пассажиров — на 8% и общий объем авиаперевозок — на 9%. План работ по применению авиации в отраслях народного хозяйства перевыполнен на 9%, объем этих работ увеличился за год на 15%.

Грузооборот нефтепроводного транспорта составил в 1974 г. 460,3 млрд. *т·км*, перекачано нефти и нефтепродуктов — 391,6 млн. *т*.

Прибыль по всем видам транспорта увеличилась за 1974 г. на 14%; план прибыли выполнен.

В 1974 г. общий объем продукции предприятий связи (почты, телеграфа, телефона, радио) увеличился на 8%. Продолжались работы по созданию автоматической и полуавтоматической междугородней телефонной связи и внутрипроизводственной связи в колхозах и совхозах. План прибыли предприятий связи выполнен. Число предприятий почты, телеграфа, телефона составило 48 тыс. Отправлено писем — св. 5 млрд., телеграмм — св. 270 млн., посылок — св. 130 млн., газет и журналов — ок. 23 млрд.

На конец 1974 г. число радиоприемных точек составило 102 млн., в т. ч. радиоприемников — ок. 35 млн., телевизоров — св. 30 млн.

Капитальное строительство. Капитальные вложения в народное хозяйство республики за счет всех источников финансирования составили в 1974 г. 63,3 млрд. руб. (на 7% больше, чем в 1973 г.); введены в действие основные фонды общей стоимостью 59,1 млрд. руб.

Прирост важнейших производственных мощностей за счет нового строительства, расширения и реконструкции действующих промышленных предприятий составил: электростанции — 6,5 млн. *квт*, уголь — 9,3 млн. *т*, железная руда — 8,5 млн. *т*, сталь — 3,0 млн. *т*, прокат черных металлов (готовый) — 1,4 млн. *т*, трубы стальные — 3 тыс. *т*, минеральные удобрения (в усл. ед.) — 3,6 млн. *т*, химические волокна и нити — 46,6 тыс. *т*, автомобильные шины — 3,9 млн. шт., турбины — 420 тыс. *квт*, станки металлорежущие — 1,3 тыс. шт., вагоны грузовые магистральные — 1,0 тыс. шт., целлюлоза — 819 тыс. *т*, цемент — 3,3 млн. *т*, установка прядильных веретен — 145 тыс. шт., установка ткацких станков — 4,4 тыс. шт., фарфоро-фаянсовые изделия — 25,5 млн. шт., сахар-песок — 13 тыс. *ц* переработки свеклы в сутки, кондитерские изделия — 38,2 тыс. *т*, мясо — 349 *т* в смену, цельномолочная продукция — 0,9 тыс. *т* молока в смену, сыр — 0,2 тыс. *т* переработки молока в смену.

Кроме того, за счет механизации и интенсификации производства, улучшения технологических процессов, модернизации оборудования, реконструкции действующих агрегатов и проведения других организационно-технических мероприятий увеличились мощности на действующих предприятиях: по производству чугуна — на 0,8 млн. *т*, стали — на 1,4 млн. *т*, готового проката черного металла — на 1 млн. *т*, металлорежущих станков — на 2,1 тыс. шт., цемента — на 0,7 млн. *т* и др. видов продукции.

В 1974 г. вступили в строй ок. 200 новых крупных гос. промышленных предприятий, а также большое количество новых цехов и производств на действующих предприятиях.

В 1974 г. капитальные вложения государства и колхозов на развитие с. х-ва составили 14,4 млрд. руб. (на 9% больше, чем в 1973 г.). Построены животноводческие помещения для крупного рогатого скота более чем на 2,5 млн. мест, свиней — св. 2 млн. мест, овец — 2 млн. мест, для содержания птицы — на 15 млн. мест. Вступил в строй ряд животноводческих комплексов по выращиванию и откорму свиней; увеличены мощности гос. птицефабрик яичного направления на 8,3 млн. кур-несушек и птицефабрик мясного направления более чем на 16,7 млн. голов птицы в год. Введены в действие элеваторы на 1,8 млн. *т*, комбикормовые предприятия на 6,1 тыс. *т* комбикормов в сутки, мельничные предприятия на 2,7 тыс. *т* переработки зерна в сутки. Введено в эксплуатацию 548 тыс. *га* новых орошаемых земель, осушено 242 тыс. *га* переувлажненных и заболоченных земель, обводнено 750 тыс. *га* пастбищ.

Материальное благосостояние, народное образование, здравоохранение. Среднегодовая численность рабочих и служащих в народном хозяйстве составила 59,4 млн. чел. (на 1,2 млн. чел. больше, чем в 1973 г.); среднегодовая численность колхозников, занятых в общественном хозяйстве колхозов, составила 5,8 млн. чел. Среднемесячная заработная плата рабочих и служащих в народном хозяйстве РСФСР возросла за год на 5% и составила 147,5 руб., а с добавлением выплат и льгот из общественных фондов потребления — 198 руб. Оплата труда колхозников повысилась за год на 5%.

В 1974 г. продолжалось повышение минимальной заработной платы рабочих и служащих до 70 руб. в месяц с одновременным увеличением тарифных ставок и должностных окладов среднеоплачиваемых категорий работников, занятых в производственных отраслях народного хозяйства в Поволжье, Волго-Вятском районе, Ростовской обл. и некоторых других районах. Прекращается взимание налогов у всех рабочих и служащих, получающих заработную плату в размере до 70 руб. в месяц включительно, и снижаются ставки налогов с заработной платы до 90 руб. в месяц.

Выплаты и льготы, получаемые населением республики из общественных фондов потребления, увеличились по сравнению с 1973 г. на 6,6% и составили 50 млрд. руб. Вклады населения в сберегательные кассы увеличились по сравнению с 1973 г. на 6 млрд. руб. Розничный товарооборот гос. и кооперативной торговли, включая общественное питание, составил 114,5 млрд. руб. и увеличился по сравнению с 1973 г. на 6,2%.

За счет средств государства, колхозов и населения введено в эксплуатацию 1,3 млн. квартир и индивидуальных домов общей полезной площадью св. 61 млн. $м^2$. Улучшили свои жилищные условия св. 6,5 млн. чел. Введены в действие общеобразовательные школы более чем на 750 тыс. уч. мест, дошкольные учреждения — на 230 тыс. мест, больницы — на 37 тыс. коек, поликлиники — на 68 тыс. посещений в смену.

В 1973/74 уч. году всеми видами обучения было охвачено св. 47 млн. чел., из них в общеобразовательных школах всех видов обучалось 23,9 млн. чел., в средних специальных уч. заведениях — 2,7 млн. чел., в высших уч. заведениях — 2,8 млн. чел. В 1974 г. восьмилетнюю школу окончило 2,8 млн. чел., из них 90% продолжают обучение в уч. заведениях, дающих среднее образование. Среднее образование получили св. 2 млн. чел. В вузы принято 570 тыс. чел., в средние специальные уч. заведения — 808 тыс. чел. Учебными заведениями профессионально-технического образования в 1974 г. подготовлено 1,1 млн. чел. и принято

1,3 млн. чел. Непосредственно на предприятиях, в учреждениях и организациях, а также в колхозах обучены новым профессиям и повысили квалификацию св. 17 млн. чел.

Численность врачей всех специальностей увеличилась за 1974 г. на 19,3 тыс., число больничных коек — на 36 тыс. В постоянных дошкольных учреждениях воспитывалось св. 6 млн. детей и в сезонных детских учреждениях — ок. 2 млн. 11 млн. детей и подростков отдыхали в пионерских и школьных лагерях или выезжали на летний период в дачные местности с детскими учреждениями.

В 1974 г. в республике работало 313 профессиональных театров, 93 тыс. киноустановок, 77 тыс. клубных учреждений, 639 музеев (включая филиалы).

Научные учреждения. Помимо центральных учреждений АН СССР, в РСФСР в 1974 г. функционировали Сибирское отделение АН СССР, Уральский и Дальневосточный научные центры АН СССР и филиалы АН СССР: Башкирский, Дагестанский, Карельский, Кольский, Коми, Казанский; непосредственно Сибирскому отделению АН СССР подчинены Бурятский, Восточно-Сибирский и Якутский филиалы АН СССР. В РСФСР находится ок. 3 тыс. научных учреждений (включая вузы), в т. ч. ок. 1700 н.-и. ин-тов, их филиалов и отделений.

О деятельности АН СССР см. соответствующую статью в разделе Союз Советских Социалистических Республик.

Всероссийское общество охраны памятников истории и культуры. Основано в 1965 г. На 1 января 1975 г. насчитывалось 10 350 тыс. индивидуальных членов, объединенных в 74 946 первичных организаций, и 45,6 тыс. коллективных членов. Председатель президиума Центрального совета — В. И. Кочемасов.

В 1974 г. работа Общества была посвящена подготовке памятников истории и культуры в связи с юбилеями 1975 г. — 30-летием Победы советского народа в Великой Отечественной войне 1941—45 гг., 70-летием первой русской пролетарской революции 1905 г. и 150-летием восстания декабристов.

В течение 1974 г. были проведены Всероссийские совещания актива Общества, на которых выработаны научно-методические рекомендации по приведению памятников в экспозиционное состояние и выработаны планы организации выставок, лекций, конкурсов любительских кинофильмов, фотографий, детского художественного творчества. Все отделения Общества совместно с органами культуры проводят смотры-конкурсы памятников. Центральный совет усилил разъяснительную работу по сохранению облика исторических городов, организовав экспертизы по проектам детальной планировки центров исторических городов, в том числе Москвы.

На реставрацию и консервацию памятников Общество передало органам гос. охраны памятников св. 8 млн. руб. Наиболее крупные ассигнования направлены на реставрацию памятников Сталинградской битвы и сохранение исторических памятников Калининской, Вологодской, Ростовской, Пензенской, Владимирской обл.

В реставрации памятников большую помощь оказали студенческие реставрационно-строительные отряды московских вузов.

В 1974 г. прочитано 227 428 лекций, проведено 123 317 экскурсий, 94 528 специальных киносеансов и тематических вечеров. Реставрационная мастерская Общества успешно выполнила свою программу. Комбинаты и мастерские по производству сувениров выпустили продукции на 5,8 млн. руб. *В. Иванов.*

Всероссийское общество охраны природы (ВООП). Создано в 1924 г. На 1 января 1975 г. объединяло ок. 27 млн. чел., св. 177 тыс. первичных организаций и 67 тыс. коллективных членов. Председатель президиума Центрального совета ВООП — Н. Г. Овсянников.

27 ноября 1974 г. Президиум Верховного Совета СССР за большие заслуги в деле охраны природы и рационального использования природных ресурсов и в связи с 50-летием создания Всероссийского общества охраны природы наградил его орденом Трудового Красного Знамени.

В 1974 г., претворяя в жизнь Постановление ЦК КПСС и Совета Министров СССР «Об усилении охраны природы и улучшении использования природных ресурсов», пропагандисты-общественники прочитали св. 450 тыс. лекций и докладов, провели ок. 2,5 млн. консультаций и бесед, организовали ок. 15 тыс. выставок. Общество имеет 52 «Дома природы», в которых осуществляется лекционная работа, пропагандируется охрана природы, организуются выставки, работают магазины и т. д. При 200 редакциях газет и 300 редакциях радио и телевидения работают нештатные отделы (редакции) охраны природы. В печати опубликовано более 150 тыс. статей, очерков, рассказов и др. материалов по охране природы. Издано более 3 млн. плакатов и листовок. Работает 540 народных университетов и факультетов охраны природы.

Наряду с усилением пропаганды охраны природы члены Общества активизировали участие в охране земель, чистоты воздуха и воды, в посадке деревьев, кустарников, леса, лесных полезащитных полос. В 1974 г. посажено свыше 160 млн. декоративных и ок. 25 млн. плодовых деревьев, ок. 800 млн. цветов. Юные друзья природы собрали около 20 *т* семян дикорастущих трав и древесных культур, изготовили и разместили около 2,5 млн. гнездовий и кормушек для птиц.

В Москве, Ленинграде и Тольятти действуют пять постоянных выставочных залов Общества. ВООП имеет более 30 питомников и ок. 250 торговых точек «Природа». Среднегодовой товарооборот составил ок. 17,5 млн. руб.

ВООП — член Международного союза охраны природы и природных ресурсов (с 1965 г.).

И. Артюхов.

Всероссийское театральное общество (ВТО) — общественная творческая организация, объединяющая театральных деятелей РСФСР. ВТО имеет 72 отделения в столицах автономных республик, краевых и областных центрах РСФСР. На 1 января 1975 г. ВТО насчитывало ок. 28 тыс. членов. Высшим органом ВТО является съезд. В период между съездами работой Общества руководят Правление и его Президиум. Председатель Правления — М. И. Царев.

В системе ВТО — творческие кабинеты (драматических, музыкальных, детских, национальных, народных театров; актерского и режиссерского мастерства, вокально-творческий), кабинет организации, экономики и социологии театра; советы — по марксистско-ленинской эстетике, культуре сценической речи, массовым представлениям и театрализованным праздникам и по работе театров на селе; отделы — по работе с местными отделениями ВТО, редакционно-издательский и по зарубежным театральным связям; Центральная научная библиотека; Музей-заповедник А. Н. Островского «Щелыково»; Центральный Дом актера имени А. А. Яблочкиной в Москве и сеть домов актера в местных отделениях; Московский и Ленинградский дома ветеранов сцены.

В 1974 г. работали 52 творческие лаборатории — режиссеров, пропагандистов марксистско-ленинской эстетики, театральных критиков, драматургов, дирижеров и хормейстеров, художников, зав. лит. частями театров, педагогов ТЮЗов, преподавателей сцениче-

ской речи; семинары — молодых актеров, преподавателей мастерства актера, сценического движения и др.

ВТО поддерживает активные творческие связи с 14 театральными обществами союзных республик, союзами артистов социалистических стран, а также прогрессивными театральными организациями др. зарубежных стран.

В 1974 г. ВТО принимало участие в подготовке и проведении Всесоюзного смотра работы театров с творческой молодежью», недели «Театр и дети», Всесоюзного смотра пушкинских спектаклей и конкурса чтецов «Пушкинские чтения», приуроченных к 175-летию со дня рождения А. С. Пушкина; юбилейных торжеств в связи со 150-летием Малого театра, 100-летием со дня рождения Вс. Мейерхольда; дней культуры ПНР, СРР, НРБ и ГДР в Советском Союзе. Было проведено 32 творческие конференции и совещания по актуальным вопросам развития советского театрального искусства; организовано 7 выставок работ театральных художников. *М. Залов.*

Культурная жизнь. Художественная литература. Одной из примечательных особенностей современного литературного процесса является тенденция к широкому социально-историческому изображению действительности, прошлого и настоящего в их неразрывной связи, преемственности.

Среди новых произведений 1974 г. заметное место заняла художественная и художественно-документальная проза, в центре которой — суровое время Великой Отечественной войны советского народа с немецким фашизмом. 30-летие Победы писатели отмечают созданием новых книг и прежде всего таких эпических полотен, как разноплановые роман, повесть, утверждающих высокий гуманистический смысл борьбы советского народа за правое дело, за избавление от фашистского рабства многих поколений людей: роман В. Рослякова «Последняя война» (М.), звучащий как обращение ко всем нам свято хранить память о тех, кто отдал свою жизнь за честь и свободу Родины; роман П. Федорова «В августовских лесах» (М.), в котором правдиво раскрыта психология советских воинов, мужественно отбивающих напор врага в первые дни и недели войны; повести М. Котова и В. Лясковского «В ту суровую осень» (М.) и М. Родионовой «Девчонка идет на войну» (Калининград) о кровопролитных боях под Ростовом и Новороссийском; повесть Ю. Додолева «Мои погоны» (М.), роман Ц.-Ж. Жимбиева «Год огненной змеи» («Дружба народов», № 2, пер. с бурят. яз.), документальная повесть Ю. Помозова «Блокадная юность» («Звезда», № 1—3), авторы которых стремятся во всей его сложности показать процесс духовного возмужания молодежи тех лет; повесть И. Виноградова «Потери — один человек» («Нева», № 1), романы Х. Камалова «У каждого только одна жизнь» («Казан утлары», № 3—5, на тат. яз.) и М. Сайгина «Ураган» (Саранск, на морд.-мокша яз.), изображающие жизнь и быт бойцов на фронте; роман И. Свистунова «Жить и помнить» (М.), повествующий о том, как закалялась в боях дружба воинов разных национальностей. Для современной литературы о войне особенно показателен растущий интерес к документализму, к хроникально-документальным жанрам. И потому не случайно, что книги, написанные в форме дневников военных лет, по своему значению выходят далеко за рамки мемуаров, а лучшие из них — становятся в один ряд с наиболее крупными художественными произведениями последних лет о войне: дневники К. Симонова «Разные дни войны» («Дружба народов», № 4—6), Б. Полевого «Эти четыре года. Из записок военного корреспондента» (т. 1—2, М.). Книги, основанные на реальных событиях, на рассказах участников войны, создали С. Борзунов — «С пером и автоматом. Повести и рассказы» (М.), В. Чекин — «В своем пекле. Сталинградская повесть» (М.), И. Бочкаренко — «Последний день. Рассказы, очерки» (Ростов-на-Дону), В. Гращенков и Р. Мизиков — «Берлинская хроника — 1945» («Молодая гвардия», № 5—6), Н. Мыльников — «Мы — фронтовики. Военные очерки разных лет» (Свердловск), авторы сборника воспоминаний и рассказов «Белыми скалами линия фронта легла...» (Петрозаводск). Был издан сборник документов и материалов «Подвиг Новороссийска» (Краснодар).

Героям-подпольщикам, народным мстителям посвящают свои произведения Дм. Кибек — роман «Герои без вести не пропадают» (кн. 2, Чебоксары, на чуваш. яз.), В. Мильчаков — роман «Птицы орлов» (Тула), О. Селянкин — роман «Быть половодью» (Пермь), В. Татаринов — повесть «Расплата» («Молот», № 10 — 11, на удм. яз.).

О работе советских чекистов и разведчиков пишут В. Богомолов — роман «В августе сорок четвертого...» («Новый мир», № 10—12), Вл. Карпов — повесть «Такая работа» («Знамя», № 8—9), Э. Володарский и Н. Михалков — приключенческая повесть «Свой среди чужих, чужой среди своих» («Октябрь», № 11 — 12), С. Высоцкий — повесть «Пропавшие среди живых» («Молодая гвардия», № 2—3). Финские коммунисты, борющиеся за новый путь развития своей страны,— герои романа Я. Рутоева «Тростниковый берег» («Пуналиппу», № 7—9 , на фин. яз.).

Огромных физических и нравственных сил потребовалось труженикам тыла, чтобы выстоять в пору тяжелейших испытаний военного времени, обеспечить фронт всем необходимым. В таких условиях особенно быстро происходила нравственная перестройка человеческих характеров, возмужание и повзросление людей,— пишут В. Тельпугов — повесть «Полынь на снегу» («Нева», № 8; заключительная часть трилогии) и М. Скороходов — роман «Крутые горы» (Казань) о самоотверженном труде рабочих; Л. Коконин — «Повесть о военном детстве» (Ярославль), А. Солоницын — «Жили-были мальчишки. Повесть и рассказы» (Калининград); Г. Ходжер — повесть «Какого цвета снег» («Дальний Восток», № 2—3) о жизни нанайского поселка; О. Щербановский — повесть «Тихие меридианы» («Дальний Восток», № 11—12) о моряках Тихоокеанского флота, проявляющих выдержку и стойкость в обстановке непрекращающихся провокаций со стороны японской военщины; Н. Шумкин — повесть «Война в Ветелках» («Урал», № 5). Сложные жизненные судьбы в «тяжкий час земли родной» прослеживают Н. Любин — роман «Трудные судьбы» (М.), Б. Панов — роман «Посреди степей» (кн. 1, Воронеж). О новой опасности войны, о росте фашизма в Западной Европе предостерегает повесть-памфлет Л. Лукьянова «Вести с того света» («Октябрь», № 3).

Боевая служба и учеба Советской Армии и Военно-Морского флота в мирное время — тема книги В. Шурыгина «Тревожный берег. Повесть и рассказы» (М.), повестей М. Панина «Любовь к афоризмам» («Звезда», № 9), А. Золототрубова «Белые волны» (М.).

С новыми произведениями, воссоздающими многообразную и широкую картину борьбы за Советскую власть народов России, выступили Ж. Залиханов — роман «Горные орлы» (М., пер. с балкар. яз.), Ф. Исаголов — роман «Монументы — для живущих» («Агидель», № 4—6, на башк. яз.), А. Коткин — повесть «Красная ласточка» (Архангельск), О. Кириллов — роман «Лихолетье» (Воронеж), К. Маланов — роман «Поворот с дороги предков» (Улан-Удэ), А. Ромашов — повесть «Одолень-трава» (Пермь), А. Вальдю — повесть «Месяц первых цветов» («Дальний Восток», № 12), К. Кудажи — роман «Улуг-Хем не дремлет» (т. 2, Кызыл, на тув. яз.). О росте классового самосознания рабочего класса и крестьянства России в конце прошлого столетия пишут Е. Лифшиц — роман «Бабий» (М.), А. Кучкина — роман «Отчий хлеб сладкий» (Уфа); М. Житников — роман «Подмосковье» (М.), в центре которого — судьба таежного бедняка-охотника; А. Сыромятникова — роман «Кыыс-Хотун» (кн. 1, «Полярная звезда», № 4—5, пер. с якут. яз.) — история девушки, стремящейся к знаниям, смело отстаивающей свое человеческое достоинство; романы А. Исупова «Господа Актуринцы» (Казань), П. Смычагина «Тихий гром» («Урал», № 10—12). Вооруженное выступление рабочих Новороссийска, руководимых большевиками, в годы первой русской революции изображает Я. Кривенок в романе «Бора» (кн. 2, Краснодар).

Исторические прошлое народов России привлекло внимание Арс. Семенова — повесть «Край земли» («Дальний Восток», № 6—7) об освоении русскими первопроходцами Сибири и Дальнего Востока (в 18 в.), А. Чмыхало — повесть «Дикая кровь» («Енисей», № 1 — 2) о зарождении союза и дружбы между русскими и киргизами. Ко времени возникновения империи Чингисхана обращается И. Калашников — исторический роман «Жестокий век» (кн. 1, «Байкал», № 2—6). Героическая оборона Азова, сражение русских казаков с турецкими войсками (17 в.) — тема романа Г. Мирошниченко «Осада Азова» (М.).

В центре многих произведений исторического жанра — мужественные борцы с самодержавием и крепостничеством, герои народной вольницы: «Прорыв. Повесть об Александре Радищеве» (М.) А. Шеметова, документальная повесть Ю. Сальникова «И вольность жалую! (Емельян Пугачев)» («Волга», № 9), документальная историческая хроника Н. Задонского «Жизнь Муравьева» (М.), «Несчастью верная сестра. Повесть о женах декабристов» М. Сергеева («Сибирские огни», № 6—7), роман Б. Золотарева и Ю. Тюрина «Тайный советник» (кн. 1, «Москва», № 11—12) о выдающемся русском хирурге и общественном деятеле Н. И. Пирогове. Тяготение нашей литературы к эпосу, таким образом, определяется прежде всего растущим интересом писателей к многоплановому, социально-историческому осмыслению событий, сыгравших заметную роль в жизни целых стран и народов,— и здесь среди других видов эпоса на первое место выходят роман, романхроника, эпопея, цикл романов и повестей,— а вокруг них, все более усиливающимся вниманием к сложному духовному миру современного человека, что в данный момент находит наилучшую форму для своего выражения в разных видах повести.

Подчеркивая связь настоящего с прошлым, перекличку разных эпох, разных поколений, писатели утверждают преемственность революционных, боевых и трудовых традиций, преемственность лучших нравственных норм: книги Е. Носова «Мост. Рассказы и повести» (М.), Р. Валеева «Добрые глаза соседа. Повесть и рассказы» (М.), Я. Пинясова «Суровые тропы» (Саранск, пер. с морд. яз.), где как бы воедино связаны люди и события разного времени; роман Ф. Наседкина «Трудная радость» («Юность», № 10—12) — завершающая часть автобиографической трилогии и роман В. Липатова «И это все о нем...» («Знамя», № 9—11), посвятова «И это все о нем...» («Знамя», № 9—11), посвященные комсомолу 30-х и 70-х годов; книга Е. Доброльского «Кузнец, сын кузнеца» (М.); повесть М. Хабибулина «Гора с горой не сходится» (Казань, на тат. яз.); роман В. Исхакова «Бахтизин» (Уфа, на башк. яз.), в котором время действия охватывает годы Гражданской и Великой Отечественной войн; «повесть о жизни» О. Кретовой «Мой дядя Ваня» («Подъем», № 6); роман Ф. Таурина «Иначе нельзя» (М.), книга рассказов И. Петрова «Земля отцов» (Омск), персонажи которых как бы участвуют в эстафете героев разных лет, начиная от простых русских людей, мужественно обживавших просторы сурового края, и кончая инженерами большой нефтехимии сегодняшней Сибири.

Дела и заботы современного человека, его духовные материальные и духовные запросы — интересуют многих авторов-прозаиков: Г. Семенова — повесть «Сладкая твоя мед ...» (М.); Г. Халиуллина — повесть «Осенние дожди» (М.), С. Крутилина — книга «Разлив. Повести» (М.), Н. Родичева — книга «Теплый хлеб. Рассказы, повести» (М.), Б. Потанина — книга «До будущей осени. Повести и рассказы» (Челябинск), утверждающих ответственность человека за то дело, которому он служит; К. Лагунова — роман «Одержимые» (М.) о мужественных разведчиках нефтяных запасов Сибири; И. Падерина — повесть «На Кругояре» (М.), адресованная строителям Волжского автозавода; Н. Савеева — книга документальных повестей «Рыбаки» (Петропавловск-Камчатский); Р. Багатайского — роман «Твоя заветная звезда» (Якутск, на якут. яз.), героями которого выступают люди разных профессий: врачи, учителя, партийные работники, журналисты.

Актуальные проблемы развития нашего общества в эпоху научно-технической революции затрагивают М. Колесников — роман «Изотопы для Алтунина» («Знамя», № 1—2) о разных стилях руководства коллективом; А. Хачатрян — роман-хроника «В году тридцать пять дней» (Вологда). О том, каким должен быть организатор производства и коллектива, пишут В. Еременко — повесть «За синими ночами» («Сибирские огни», № 3) и П. Ворошилов — книга очерков «Встречи с деловым человеком» (Кемерово).

Среди новых произведений о рабочем классе — повесть В. Поволяева «Двенадцатая буровая» («Новый мир», № 1), рисующая труд и быт тюменских нефтяников; романы П. Лебеденко «Черные листья» (кн. 1, «Дон», № 7—9) и Х. Хайруллина «Быстрина» («Казан утлары», № 10—12, на тат. яз.) о шахтерах; роман Г. Егошина «Грани» (Йошкар-Ола), призывающий воспитывать подрастающее поколение в духе уважения к труду и наследию отцов; книга И. Лепина «Особый спрос. Повести и рассказы» (М.) и повесть Л. Артеменко «Горячий цех» (Воронеж), в которых показан процесс рабочей закалки молодежи; романы С. Ларионова «Хрустальные колокола» (Саранск, на морд. яз.), И. Лазутина «Родник пробивает камни» (М.). Вышел сборник «Мы — заводские! Рассказы, портреты, очерки, стихи» (Новосибирск), воспевающий гвардию рабочего класса Сибири.

Сельским труженикам посвящены трилогия Ф. Абрамова «Пряслины» (М.) — история жизни северной русской деревни в годы войны и первую послевоенную пору; роман М. Алексеева «Ивушка неплакучая» (кн. 2, «Молодая гвардия», № 10—12) о том, как налаживалась мирная жизнь после войны; повесть Ю. Бородкина «Кологривский волок» (М.) о нелегком труде и судьбах тех, кто заменил ушедших на фронт; повести В. Белова «Воспитание по доктору Споку» («Север», № 7) и П. Ефремова «Голоса тайги» (Воронеж) о духовном росте и закалке сельских жителей. Растущие материальные и духовные запросы современного села — тема повести В. Волкова «Три деревни, два села» («Наш современник», № 3), романа Г. Боровикова «Ника» (Саратов), книг В. Кононова «Дарьин день. Рассказы» (Волгоград), И. Токарева «За лесом — люди... Повесть и рассказы» (Новосибирск). Деревня после Октября, накануне вступления на путь коллективизации привлекла внимание И. Истомина — роман «Живун» (М., пер. с коми яз.), К. Морозова — роман «Первая борозда» (Воронеж), М. Кубышкина — рассказ «Под колесом» («Сибирские огни», № 4) и др. Жизнь и быт малых народностей изображают К. Эренжженов — роман «Береги огонь» (М., пер. с калм. яз.), Б. Укачин — повесть «Горные духи» («Сибирские огни», № 9, пер. с алт. яз.), Х. Хайруллин — повесть «Высо-

та» (Казань, на тат. яз.). Проблемы дальнейшего развития села — в центре внимания писателей-журналистов Г. Радова — «На быстрине и бережком. Рассказы, очерки» (Барнаул), Д. Кузовлева — «Соленая наука» (Архангельск), Е. Сорокина — книга очерков и рассказов «Председатели» (Краснодар).

К жизни и работе интеллигенции, насыщенным большим духовным содержанием, обращаются В. Дмитревский — «Астроном верен звездам. Роман воспоминаний» (Л.), действие которого протекает в годы минувшей войны в тылу; Н. Почивалин — «Роман по заказу» («Волга», № 1—2) об умелом организаторе и талантливом воспитателе молодежи С. Орлове, директоре детдома; Ф. Углов — документально-художественная повесть «Сердце хирурга» («Молодая гвардия», № 1—4), написанная известным ученым; М. Юныс — повесть «Соленый ветер» («Казан утлары», № 7—8, на тат. яз.); Ш. Янбаев — роман «Голубой шатер» («Агидель», № 1, на башк. яз.) о геологах.

Потребительская, хищническая мораль мещанства разоблачается в остросатирической повести-сказке В. Шукшина «Точка зрения» («Звезда», № 7), в романе С. Балабина «Золотая жила» (ч. 1, «Дальний Восток», № 7—8), в книге Л. Карелина «Головокружение.— Что за стенами? Повести» (М.).

Формирование характера молодого человека, его нравственное возмужание — тема трилогии А. Лиханова «Семейные обстоятельства» (М.), книг В. Амлинского «На рассвете, в начале дороги» (М.), Ю. Нагибина «В апрельском лесу. Повести и рассказы» (М.), повестей А. Каневского «Трудные праздники» (Ростов-на-Дону), В. Муссалитина «В ясном небе» («Урал», № 2), Г. Галаховой «Поющий тростник» (Л.), Р. Дубровенского «Высоко, на третьем этаже» (Хабаровск).

Мир современного человека с его обычными заботами и делами, с его любовью к родному дому, краю, природе — в центре книг А. Ткаченко «Моя окраина. Повести и рассказы» (М.), Н. Каткова «Русский снег. Житейские истории» (Саратов), А. Демченко «Встречи в горах. Очерки, рассказы» (Барнаул), В. Мирнева «Крутой месяц. Повесть и рассказы» (М.), В. Кравченко «Время долгих ночей. Повесть и рассказы» (Воронеж), повестей Ю. Грибова «Сороковой бор» («Октябрь», № 11), С. Романовского «Вятские — мужики хватские» («Волга», № 6), Р. Валишина «Иливожо и ночью светит» («Молот», № 1—3, на удм. яз.), С. Болдырева «На Индигирке» («Полярная звезда», № 2), рассказа М. Еськова «Петька вернулся!» («Подъем», № 4). О больших переменах в облике родного края за годы Советской власти пишут А. Грачев — очерки «Путешествие в край юности» (Хабаровск), С. Бытовой — книга «От снега до снега. Повесть об одном путешествии» (2 изд., Л.), А. Бальбуров — «Книга о Бурятии, или Двенадцать моих драгоценностей» («Байкал», 1973 г., № 3—6; 1974 г., № 1).

В ряду новых произведений художественно-документальной прозы — повесть Л. Дугина «Лицей» («Новый мир», № 5—6) о юных годах А. С. Пушкина; роман В. Кораблинова «Жизнь Никитина» (Воронеж); повесть С. Ермолинского «Яснополянская хроника» («Звезда», № 3), в которой изображаются последние дни жизни Л. Н. Толстого; повесть В. Каверина «Освещенные окна» («Звезда», № 2—3, 12). Мемуарная литература пополнилась кн. А. Цветаевой «Воспоминания» (2 изд., доп., М.), Б. Полевого «Силуэты. Новеллы» (М.) и другие.

Как и в художественной прозе, в поэзии 1974 г. с особой силой прозвучал голос поэтов, посвятивших свои стихи и поэмы подвигу советского народа в Великой Отечественной войне, памяти тех, кто отдал свою жизнь за Родину: сборник «Память сердцу говорит. Стихи о Великой Отечественной войне» (Челябинск), авторами которого выступают многие ведущие наши поэты — А. Твардовский, Я. Смеляков, Н. Тихонов, М. Джалиль и др.; книги С. Наровчатова «Знамя над высотой. Стихотворения и поэмы» (М.), Н. Старшинова «Стихи» (М.), Н. Кабушкина «Большие деревья» (Хабаровск), Э. Давыдова «По законам марша. Стихи» (М., пер. с тат. яз.), М. Гали «День медового дождя. Стихи и поэмы» (М., пер. с башк. яз.); поэма В. Жукова «На уровне сердца» (М.), стихи Б. Кежуна «Песня о ветеранах...» («Звезда», № 8), В. Кочеткова «Стихи о войне» («Знамя», № 8) и др.

Связь поколений, связь времен — эта тема сквозной нитью проходит через книгу Я. Шведова «Орлиное племя» (М.), от имени первых комсомольцев обращающегося к современной молодежи; поэму О. Шестинского «Хлеб наш насущный» («Нева», № 2), где рассказ о борьбе за высокий урожай алтайского хлеба в наши дни переплетается с рассказом о борьбе за хлеб в первые годы Советской власти; поэму Е. Полянского «Комиссар» (М.), в центре которой образ профессионального революционера Ф. Сергеева (Артема); книгу Ю. Паркаева «Дозор» (М.) и поэму Р. Хакимова «Достать до себя» (Уфа), пронизанные пафосом преемственности революционных традиций; драматическую поэму И. Гоголева «Серебряное стремя» («Полярная звезда», № 1, пер. с якут. яз.).

Со словами любви и благодарности обращаются к Родине Д. Жалсараев — «Стремя в стремя» (М., пер. с бурят. яз.), Вас. Федоров — «Как цветы на заре. Книга лирики» (М.), А. Марков — «Огонь и дождь. Избранные стихотворения» (М.), М. Скуратов — «Истоки. Стихи» (Иркутск), Л. Никонова — «Скрипичный ключ. Стихи» (Кемерово), Х. Беретарь — «Твой добрый друг. Стихи» (М., пер. с адыг. яз.).

Родине, близким с детства местам, людям посвящают свои поэтические произведения Р. Ахматова — «Я говорю от имени горянок» («Дон», № 4, пер. с чечен. яз.), Л. Решетников — «Из новой книги „Благодарение“» (Сибирские огни», № 8), А. Коркина — «Воробьиное дерево» (М.), Д. Улзытуев — «Ая Ганга. Стихи» (М., пер. с бурят. яз.), А. Пассар — «Мудрость тайги. Стихи» (Хабаровск, пер. с нанайск. яз.), И. Асеков — «Свет на скале. Стихи и поэма» (М., пер. с кумык. яз.), Н. Кутов — «Дали. Стихи» (Л.), В. Гордейчев — «Тепло родного дома» (Воронеж), С. Попов — «Вечный огонь. Стихотворения» (Сыктывкар, пер. с коми яз.), С. Рабаданов — «Скакун. Стихи и поэма» (М., пер. с дарг. яз.).

Раздумьями о нашей современности, о прожитом и настоящем делятся Я. Смеляков — «Стихи разных лет» («Дружба народов», № 1), Л. Татьяничева — «Пора медосбора» (М.), Р. Рождественский — «Перед праздником. Стихи и поэмы» (М.), М. Агашина — «Песня. Стихи» (М.), Н. Журавлев — «Раздумье» («Север», № 8), Вал. Богданов («Дальний Восток», № 4), В. Костров — «Я вас люблю» (М.), Е. Буравлев — «Работа. Стихи и поэмы» (М.), В. Петонов — «Цветостепь. Стихи и поэма» (М., пер. с бурят. яз.), Д. Долинский — «Годы. Стихи и поэмы» (Ростов-на-Дону) и многие другие.

Глубокий внутренний мир человека, обдумывающего свою жизнь,— в центре внимания Вал. Сорокина — «Признание. Стихи, поэмы» (М.), Г. Горбовского — «Достучаться до звезд. Из новой книги стихов» («Дружба народов», № 12), С. Мекшен — «Зависимость» (М.), Вал. Кочетова — «Лирика» («Дальний Восток», № 3), Р. Файзуллина — «Суровая нежность. Стихи» (Казань, пер. с тат. яз.), М. Карима — «Огненные берега. Стихотворения и поэмы» (Уфа, пер. с башк. яз.), К. Ваншенкина — «Колокольчик. Стихи» (М.), А. Кодзати — «Яблоко нартов» (М., пер. с осет. яз.), Ю. Щелокова — «За поворотом. Книга лирики» (Тула),

А. Гадагатля — «Честь. Стихи и поэмы» (Краснодар, пер. с адыг. яз.), Л. Попова — «Ищу алмазы. Стихи» (М., пер. с якут. яз.), П. Хузангая — «Судьба. Стихи и поэма» (М., пер. с чуваш. яз.).

Вышли сборники стихов «День поэзии. 1974» (М.), «Коммунисты, вперед!» (М.), сборник стихов и прозы писателей-фронтовиков «Возвращение» (Махачкала) и др.

Гос. премии РСФСР им. М. Горького 1974 г. присуждены С. Викулову — за книгу стихов «Плуг и борозда», С. Наровчатову — за поэму «Василий Буслаев», С. Орлову — за книгу стихов «Верность», П. Проскурину — за роман «Судьба». *В. Калашников.*

Литературоведение. Развитие современной науки о литературе характеризуется ростом числа работ, в которых исследуются такие актуальные проблемы, как роль и значение литературы в современной идеологической борьбе, в формировании нового человека, в укреплении взаимосвязей между народами: сборники «Литература, искусство и формирование личности в социалистическом обществе» (М.), «Писатель и современность. Художественная публицистика и документальная проза писателей зарубежных социалистических стран» (М.), книги О. Михайлова «Верность. Родина и литература» (М.), А. Власенко «Главная сила. Рабочий класс в современной советской литературе» (М.), Т. Наполовой «Живое дыхание современности. Размышления о прозе 60-х — начала 70-х годов» (Саратов), Н. Яновского «История и современность» (Новосибирск).

Появились новые книги, в которых разрабатываются сложные, недостаточно изученные вопросы истории и теории литературы: сборники «Проблемы изучения русской литературы XVIII века. От классицизма к романтизму» (вып. 1, Л.), «Романтизм в русской и зарубежной литературе» (Казань), «Вопросы романтизма» (Калинин), «Проблемы стиля и жанра в советской литературе» (сб. 5, Свердловск), «Жанр и композиция литературного произведения» (вып. 1, Калининград), «Идеи и образы. Вопросы художественного обобщения в литературе» (Ульяновск), «Проблемы эстетического анализа литературных произведений» (Воронеж), книги В. Дмитриева «Реализм и художественная условность» (М.), Ю. Кагарлицкого «Что такое фантастика?» (М.), И. Брагинского «Проблемы востоковедения. Актуальные вопросы восточного литературоведения» (М.), М. Аминова «Тенденции развития дагестанского стихосложения» (Махачкала), Г. Хантемировой «Национальное своеобразие оригинала и проблемы перевода» (Казань); вышла книга С. Калачевой и Л. Тимофеева «Краткий очерк теории литературы» (М.). Изданы книги, в которых прослеживается история литературных произведений и их героев: исследование Р. Белоусова «Из родословной героев книг» (М.), Б. Челышева «В поисках пропавших рукописей» (М.) и др.

Взаимосвязи и взаимовлияние литератур, писателей разных стран и народов — тема книг В. Мартынова «Роль русских писателей в формировании литературы коми» (М.), Н. Черапкина «Горячее сердце большого друга» (о взаимоотношениях М. Горького с народами и писателями Поволжья, Саранск), Н. Зарипова «На пути духовного единства. (Лит.-публицистический очерк)» (Уфа), И. Мишина «Достоевский и зарубежные писатели. (Основные проблемы творчества, традиции и новаторство)» (Ростов-на-Дону), сборника «Типология и взаимосвязи средневековых литератур Востока и Запада» (т. 2, М.), книги Ю. Смирнова «Славянские эпические традиции. Проблемы эволюции» (М.).

Вопросы истории развития литературы и фольклора братских народов Российской Федерации рассматриваются в коллективных трудах «История советской многонациональной литературы» (т. 5—6, М.), «Мордовская литература последних лет» (Саранск), «Шаги родной литературы» (Чебоксары, на чуваш. яз.), «Летопись литературной жизни Карелии. (1967—1971)» (Петрозаводск), «Основоположник якутской советской литературы. К 80-летию со дня рождения П. А. Ойунского» (Якутск), в книгах С. Хайбуллаева «О дореволюционной аварской литературе» (Махачкала), З. Толгурова «Формирование социалистического реализма в балкарской поэзии» (Нальчик), А. Ванеева «Время и коми поэзия» (Сыктывкар), Г. Эргиса «Очерки по якутскому фольклору» (М.), Э. Карху «В краю „Калевалы“. (Критический очерк о современной литературе Карелии)» (М.), в книгах Ст. Рассадина «Кайсын Кулиев. Литературный портрет» (М.), С. Алиевой «Непогасшая звезда. Неизвестные страницы жизни и творчества Омарла Батырая» (Махачкала), З. Богомоловой «Песня о родном крае. (О некоторых поэтах Удмуртии)» (Ижевск) и др.

Истории русской советской литературы и творчеству отдельных ее представителей посвящены книги В. Друзина «Вблизи и на расстоянии. Книга статей о советской поэзии» (М.), Ю. Дюжева «Слушайте революцию. Историко-революционная тема в русской советской литературе Севера» (Петрозаводск), Ю. Оклянского «Константин Федин. (Встречи с мастером)» (М.), Р. Островской «Николай Островский» (М.), С. Кошечкина «Сергей Есенин. Раздумья о поэте» (М.), В. Скобелева «Артем Веселый. Очерк жизни и творчества» (Куйбышев), Г. Ершова «Родина нашего друга. (Книга о М. М. Пришвине)» (Тула), В. Станиславлевой «Л. Леонов-публицист. (О своеобразии творческой индивидуальности художника)» (М.), С. Гинца «Василий Каменский» (Пермь), книги «Проблемы советской поэзии» (вып. 2, Челябинск), «Брюсовский сборник» (Ставрополь), «Ольга Форш в воспоминаниях современников» (Л.).

Проблемы развития русского литературного процесса до Октября изучают авторы коллективных трудов «Развитие реализма в русской литературе. В трех томах. Т. 3— Своеобразие критического реализма конца XIX — начала XX века. Возникновение социалистического реализма» (М.), «XVIII век. Сб. 9— Проблемы литературного развития в России в первой трети XVIII века» (Л.), «А. Н. Радищев, В. Г. Белинский, М. Ю. Лермонтов. Жанр и стиль художественного произведения» (Рязань), «Летопись жизни и творчества А. И. Герцена. 1812—1850» (т. 1, М.), «Ф. М. Достоевский, Н. А. Некрасов» (Л.), «Литературное наследство. Т. 88. В 2-х кн. А. Н. Островский. Новые материалы и исследования» (М.), «Наследие А. Н. Островского и советская культура» (М.), «А. Н. Островский и русская литература» (Кострома), „Я Руси сын!...“ К 150-летию со дня рождения И. С. Никитина» (Воронеж), А. Робинсон — «Борьба идей в русской литературе XVII века» (М.), Е. Смирнова-Чикина — «Поэма Н. В. Гоголя „Мертвые души“. Комментарий» (2 изд., Л.), В. Михельсон —„Путешествие“ в русской литературе» (Ростов-на-Дону), Б. Бухштаб — «А. А. Фет. Очерк жизни и творчества» (Л.), А. Лагунов — «Лирика Якова Полонского» (Ставрополь), Б. Бурсов — «Личность Достоевского. Роман-исследование» (Л.), А. Белик — «Художественные образы Ф. М. Достоевского. (Эстетические очерки)» (М.), Г. Бердников — «Чехов» (М.), сборник статей «Проблемы литературы Сибири XVII—XX вв. (Материалы к „Истории русской литературы Сибири“)» (Новосибирск). К 175-летию со дня рождения великого русского поэта А. С. Пушкина вышел целый ряд юбилейных изданий. Среди них сб. статей «В мире Пушкина» (М.), сб. научных трудов «Стихотворения Пушкина 1820—1830-х годов. История создания и идейно-художественная проблематика»

(Л.), книги С. Бочарова «Поэтика Пушкина. Очерки» (М.), Н. Петруниной и Г. Фридлендера «Над страницами Пушкина» (Л.). Вышел очередной «Временник Пушкинской комиссии. 1972» (вып. 10, Л.). Издан двухтомник «А. С. Пушкин в воспоминаниях современников» (т. 2, М.). Изданы «Яснополянский сборник. 1974. Статьи. Материалы. Публикации» (Тула), «Первые Огаревские чтения. Материалы научной конференции» (Саранск).

Из новых работ по истории зарубежных литератур, помимо уже названных ранее (см. статью Литературоведение СССР), следует отметить сборники статей «Проблемы современной зарубежной литературы» (Волгоград), «Проблемы немецкой литературы конца XVIII—начала XIX в.» (вып. 2, Куйбышев), «Проблема характера в зарубежной литературе конца XIX и начала XX века» (Свердловск), «Проблемы индийского романа» (М.), книги Е. Калинниковой «Англоязычная литература Индии» (М.), Г. Кирия «Реалистический роман послевоенной Франции» (ч. 2, Чебоксары), А. Аникста «Первые издания Шекспира» (М.), Р. Хлодовского «Франческо Петрарка. Поэзия гуманизма» (М.), В. Лозовецкого «Творчество Мопассана» (Ростов-на-Дону), Я. Станюкович «Реализм Марии Домбровской» (М.), В. Девекина «Антифашистская драматургия Ф. Вольфа. „Профессор Мамлок“» (М.), Т. Мотылевой «Первый антифашистский роман. „Верноподданный“ Генриха Манна» (М.).

К насущным вопросам изучения детской литературы обращаются авторы коллективных трудов «Детская литература. 1974 г.» (М.), «О литературе для детей» (вып. 18, Л.), С. Михалков — «Моя профессия» (М.), В. Громов — «Добрый великан. И. С. Тургенев и литература для детей» (Тула).

В числе новых справочных изданий — книги «Писатели Алтая. Биобиблиографический справочник» (авторы — М. Вохрышева, Е. Глаз и Л. Меркурьева, 2 изд., Барнаул), «Дагестанская детская художественная литература (1938—1972). Библиографический указатель» (автор — В. Супрун, Махачкала), книги В. Бозырева «По Пушкинскому заповеднику» (М.), А. Елисеева «А. М. Горький в Н. Новгороде» (2 изд., Горький), М. Савченко «Они были на Кубани. Успенский, Короленко, Горький, Маяковский, Вишневский» (Краснодар).

В. Калашников.

Театр. Драматические театры РСФСР в 1974 г. продолжали поиски новых художественных решений в постановках спектаклей современного и классического репертуара.

Присуждение Гос. премий РСФСР им. К. С. Станиславского 1973 г. пьесам Н. Анкилова «Солдатская вдова» и А. Софронова «Ураган» и «Наследство» привлекло к ним особое внимание в 1974 г. Эти пьесы были поставлены во многих театрах республики.

Тема героического труда советских людей стала ведущей в репертуаре театров. Новые постановки пьес «Сталевары» Г. Бокарева, «Долги наши» Э. Володарского, «Дарю тебе жизнь» Д. Валеева, «Погода на завтра» М. Шатрова осуществили многие театры РСФСР. В театре им. Евг. Вахтангова, Ленинградском театре драмы им. А. С. Пушкина, Калининском и др. была поставлена новая пьеса А. Гребнева «Из жизни деловой женщины», героиня которой — директор ткацкой ф-ки; в Московском театре им. Вл. Маяковского, в театре на М. Бронной, в Куйбышеве, Свердловске, Иркутске и др. театрах — новая пьеса Р. Ибрагимбекова «Своей дорогой» («Неопубликованный репортаж») о жизни и работе нефтяников Сибири.

Жизнь советской деревни, характеры, формирующиеся в новых условиях труда в сельском хозяйстве,— эти проблемы занимают большое место в репертуаре театров. Этой теме посвящены спектакли «Пелагея и Алька» (Архангельский театр) и «Деревянные кони» (Московский театр на Таганке) по произведениям Ф. Абрамова, «Характеры» В. Шукшина (Ярославский театр им. Ф. Волкова), «Совет да любовь» В. Тендрякова (Ленинградский театр драмы им. А. С. Пушкина), «Всего три дня» Н. Анкилова (Московский театр им. А. С. Пушкина, Волгоградский и др.). С успехом идут в ряде театров спектакли по пьесам А. Вампилова «Провинциальные анекдоты», «Утиная охота», «Прощание в июне», поднимающие сложные психологические проблемы. Нравственному воспитанию молодежи посвящена пьеса Н. Мирошниченко «Берегите белую птицу» (Новосибирский театр «Красный факел», Амурский театр, Уфимский русский театр и др.), спектакль «Весенние перевертыши» В. Тендрякова (Казанский ТЮЗ). Моральные проблемы в центре внимания спектаклей «Четыре кацли» В. Розова (театр «Современник» и др.), «Пощечина» С. Михалкова (Московский театр сатиры) и др.

К 30-летию победы над фашистской Германией многие театры создали новые произведения о подвигах советского народа в Великой Отечественной войне. Об этом рассказывают спектакли «Я всегда улыбаюсь» Я. Сегеля в Театре им. Моссовета и др., «Утро большой грозы» А. Бикчентаева в Башкирском театре драмы им. М. Гафури, «Из записок Лопатина» К. Симонова в Московском театре «Современник». Петрозаводский Финский драм. театр поставил документальную пьесу О. Тихонова «Хранить вечно» о героической борьбе Шелтозерского подполья в годы войны. Калининский ТЮЗ показал спектакль-композицию «Чайка» по мотивам одноименного романа Н. Бирюкова, поэме М. Комиссаровой и др. материалам о Герое Советского Союза Лизе Чайкиной. В Свердловском драм. театре состоялась премьера пьесы Э. Вериго «Перехожу к действиям» о легендарном разведчике Герое Советского Союза Николае Кузнецове. Арзамасский драм. театр поставил пьесу Б. Рабкина «Солдатская песня» об А. Гайдаре, действие которой происходит в годы Гражданской войны, в тридцатые годы и в 1941 г. Пьесу Н. Терентьева «Неизвестный солдат» («Сибирская дивизия») показал Чувашский ТЮЗ. Десятки театров возобновили или вновь поставили пьесы К. Симонова «Русские люди» и «Так и будет», Л. Леонова «Нашествие», А. Салынского «Барабанщица», а также инсценировки «Молодой гвардии» по роману А. Фадеева.

О борьбе передовых сил чилийского народа с фашистской хунтой рассказывают спектакли «Хроника одного дня» Э. Пашнева и Г. Дроздова в Воронежском драм. театре и «Чилийская трагедия» Ю. Чепурина в Карачаево-Черкесском театре.

Кроме уже упомянутых спектаклей театров автономных республик РСФСР, в ряде республиканских театров поставлены новые оригинальные пьесы и композиции из произведений своих национальных писателей и авторов из братских республик. В Аварском муз.-драм. театре им. Г. Цадасы состоялась премьера лит.-муз. композиции по произведениям Р. Гамзатова «Пламенное слово», в Марийском театре им. М. Шкетана—пьеса нар. писателя республики С. Николаева «Честь комиссара» о первых марийских коммунистах, в Башкирском театре драмы им. М. Гафури — «Дороги сходятся на мосту» Ф. Богданова о строителях моста через р. Агидель. Татарский драм. театр им. Г. Камала показал трагедию Л. Фаттаха о поэте 13-го в. «Кул Али», пьесы Б. Горбатова «Одна ночь», Х. Вахита «Буря» о трудовых буднях волжских водолазов. 50-летию автономии Сев. Осетии и 200-летию добровольного присоединения Осетии к России посвятил свой спектакль «Честь отцов» Г. Хугаева Северо-Осетинский драм. театр. В Чечено-ингушском театре им. Х. Нурадилова состоялась премьера спектакля «Драматическая песня» Б. Равенских и М. Анчарова по роману Н. Островского «Как закалялась сталь». Якутский драм. театр им. П. Ойунского провел неделю драматургии братских республик. Были показаны «Материнское поле» Ч. Айтматова, «В ночь лунного затмения» М. Карима, «Память сердца» А. Корнейчука, «Белое платье матери» Ш. Хусаинова, «Веселый гость» Б. Мухтарова, «Таблетку под язык» А. Макаенка.

В республике широко отмечалось 175-летие со дня рождения А. С. Пушкина. Этот юбилей театры РСФСР отметили не только постановкой драматических произведений великого русского поэта, напр. «Маленькие трагедии» в Театре им. Вахтангова и Ярославском театре им. Ф. Волкова, «Борис Годунов» в Ленинградском ТЮЗе, но и инсценировками и композициями прозаических и поэтических пушкинских произведений. В Саратовском ТЮЗе поставлена пьеса Н. Коварского «Капитанская дочка» по мотивам повести и «Истории Пугачева», в Бийском драм. театре инсценирован «Дубровский», в Свердловском ТЮЗе — композиция «Мгновения» по дневникам, письмам и воспоминаниям, в Уфимском русском драм. театре — поэтическое представление «Здравствуй, Пушкин!», в Калмыцком драм. театре — спектакль-композиция «И назовет меня...». Пьеса Ю. Свирина «Болдинская осень» идет в Ленинградском театре драмы им. А. С. Пушкина. Театры продолжали работу над произведениями русской классики. Новые спектакли по пьесам М. Горького поставлены в ряде крупных театров ведущими силами коллективов: «Зыковы» — в Куйбышеве, «Старик» — в Русском театре в Нальчике, Краснодарском и Владивостокском театрах, «Дачники» — в Кировском театре (спектакль посвящен 600-летию города), «Фальшивая монета» — в Волгограде, «Васса Железнова» — в Пермском театре и др. Театры ставили пьесы А. Островского, А. Чехова, а также произведения западноевропейской классики.

В 1974 г. состоялась 1-я Всероссийская неделя «Театр и дети», которая по решению Мин-ва культуры РСФСР, Мин-ва просвещения РСФСР, секретариата ЦК ВЛКСМ и президиума ВТО будет проводиться ежегодно. В первой «Неделе» участвовало 311 театров. Были показаны новые спектакли, проведены обсуждения их с педагогами, школьниками, организованы диспуты, пионерские сборы, творческие отчеты театральных коллективов.

Гос. премии РСФСР 1974 г. им. К. С. Станиславского присуждены О. Андровской, А. Грибову, М. Прудкину, В. Станицыну за исполнение ролей в спектакле МХАТ «Соло для часов с боем» О. Заградника; Э. Пашневу, Г. Дроздову, Н. Гапоновой, Г. Ставонину, Ю. Кочергову, Р. Мануковской, В. Седову за спектакль «Хроника одного дня» в Воронежском театре им. А. Кольцова. Премия им. Н. К. Крупской присуждена драматургу А. Алексину за пьесы «Звоните и приезжайте», «Обратный адрес» и В. Сперантовой за исполнение ролей в этих спектаклях в Центральном детском театре.

Званий нар. арт. РСФСР удостоены: Е. Евстигнеев, М. Зимин, Г. Кирюшина, Н. Корниенко, В. Леонтьева, Л. Маслюков, Ю. Соломин, Г. Сорокин, Л. Юдина (Москва), Р. Агамирзян, А. Борисов, Н. Вальяно, И. Владимиров, Г. Короткевич, Н. Трофимов, Н. Ургант (Ленинград), Н. Теньгаев (Владимир), Ю. Генин (Волгоград), М. Щуко (Вологда), Р. Вашурина, Э. Суслова (Горький), А. Поршнева-Вольская (Калинин), Н. Чонишвили, А. Щеголев (Омск), М. Бушнов (Ростов-на-Дону), З. Белова (Рязань), Ю. Леков, Н. Саламов, Е. Туменова, Г. Хугаев (Северо-Осетинская АССР), Б. Марков (Чувашская АССР).

В 1974 г. Омский драм. театр в связи со 100-летием со дня основания награжден орденом Трудового Красного Знамени, Вологодский обл. драм. театр в связи со 125-летием награжден орденом «Знак Почета».

С. Дунина.



Сцена из спектакля «Соло для часов с боем» О. Заградника (МХАТ СССР им. М. Горького). Гос. премия РСФСР 1974 г. им. К. С. Станиславского.

Музыка. Среди новых спектаклей, поставленных в 43 музыкальных театрах РСФСР,— опера «Игрок» С. Прокофьева (реж. Б. Покровский, дирижер А. Лазарев), балет «Озаренность» А. Пахмутовой (балетмейстеры Н. Рыженко и В. Смирнов-Голованов, дирижер А. Копылов) в Большом театре СССР, балет «Прозрение» Ю. Буцко (балетмейстеры В. Василев и Н. Касаткина, дирижеры Д. Китаенко, Г. Жемчужин) и опера «Любовь д'Артаньяна» М. Вайнберга (реж. Л. Михайлов и М. Дотлибов, дирижеры Г. Жемчужин и М. Юровский) в Московском Музыкальном театре им. К. С. Станиславского и В. И. Немировича-Данченко, оперы «Моя мама» А. Спадавеккиа (реж. Н. Сац и К. Осколкова, дирижер В. Яковлев) в Московском музыкальном детском театре, «Нос» Д. Шостаковича в Московском Камерном театре (реж. Б. Покровский, дирижер Г. Рождественский), балет «Икар» С. Слонимского (балетмейстер И. Бельский, дирижер Д. Далгат) в Ленинградском театре оперы и балета им. С. М. Кирова, опера «Фердинанд Великолепный» С. Баневича (реж. А. Петров, дирижер П. Бубельников) и балет «Ярославна» Б. Тищенко (балетмейстер О. Виноградов, дирижер А. Дмитриев) в Ленинградском Малом театре оперы и балета, оперы «Любовь д'Артаньяна» М. Вайнберга (реж. Б. Рябикин, дирижер Л. Оссовский) в Куйбышеве, «Королевские цветы» А. Рыбникова (реж. В. Александрова, дирижер Г. Сурмава) в Воронеже, «Ай да Балда!» Б. Кравченко (реж. Г. Миллер, дирижер А. Войскунский) в Горьком, «Зори здесь тихие» К. Молчанова (реж. С. Штейн, дирижеры Г. Орлов, В. Коваленко) в Новосибирске, балет «Заколдованный мальчик» З. Хабибуллина (балетмейстер Д. Арипова, дирижер В. Тагиев) и опера «Коварная кошка» Л. Хайрутдиновой (реж. И. Мазитов, дирижер В. Васильев) в Казани, опера «Цыремпил Ранджуров» Б. Ямпилова (реж. С. Лапиров, дирижер Э. Кивилоо) в Улан-Удэ.

Среди новых постановок музыкальных комедий и оперетт — «Дарю тебе любовь» («Не ты — так кто?») В. Гроховского (реж. Ю. Генин, дирижер Ю. Милушкин) в Волгограде, «Обыкновенное чудо» В. Гроховского (реж. Б. Бруштейн, дирижер В. Хоруженко) в Иваново, «Крупный выигрыш» Е. Птичкина (реж. М. Луковецкий, дирижер Э. Тобиаш) в Иркутске, «Русский сувенир» («Левша») В. Дмитриева (реж. А. Паверман, дирижер В. Витковский) в Омске, «Месс Менд» С. Баневича (реж. В. Курочкин, дирижер П. Горбунов) в Свердловске.

Музыкальные театры Федерации продолжали работу над произведениями русской и западноевропейской классики. Большой театр СССР и театр в Горьком поставили оперу «Иоланта» П. Чайковского, Ленинградский театр оперы и балета им. С. М. Кирова — оперу «Иван Сусанин» М. Глинки и балет «Дафнис и Хлоя» М. Равеля, Московский театр им. К. С. Станиславского и В. И. Немировича-Данченко — оперу «Байка про лису, петуха, кота да барана» И. Стравинского, театр в Куйбышеве — оперу «Аида» Дж. Верди, в Новосибирске и в Сыктывкаре — оперу «Севильский цирюльник» Дж. Россини, в Перми — оперу «Опричник» П. Чайковского, в Саратове — оперу «Русалка» А. Даргомыжского и балет «Щелкунчик» П. Чайковского, в Свердловске — оперу «Ромео и Джульетта» Ш. Гуно и балет «Коппелия» Л. Делиба. В 1974 г. театры оперы и балета поставили 8811 спектаклей, их просмотрело св. 6 млн. зрителей; театры музыкальных комедий и оперетт поставили 7644 спектакля, их просмотрело 5,3 млн. зрителей.

Композиторы РСФСР создали ряд новых произведений в различных жанрах: Е. Адлер — Симфонию № 2, В. Артемов — Концерт для скрипки с оркестром, И. Болдырев — ораторию «Песнь Победы», В. Власов — Увертюру для фортепиано на киргизские темы, Е. Голубев — Квартет № 12, М. Грачев — Концерт для баяна с оркестром, И. Катаев — ораторию «Солдат», Ж. Кузнецова — «Русскую кантату», Ю. Левитин — Симфониетту № 2 для струнного оркестра и квартет № 11, А. Локшин — Симфонию для сопрано с оркестром, Б. Майзель — Симфонию № 8, А. Немтин — Симфонию № 2, А. Николаев — вокальный цикл на слова Е. Баратынского, В. Овчинников — ораторию «Гимны Отечеству», А. Рыбников — симфонию с хором «Матерь человеческая», Г. Савельев — симфоническую поэму «Агитплакаты», Г. Седельников — кантату «Бубенчик», Г. Свиридов — увертюру «Тройка», Симфонию для хора без сопровождения, Т. Смирнова — ораторию «Посвящение Ленинграду», Г. Фрид — Трио-сонату для трех кларнетов, Д. Шостакович — Квартет № 15 (Москва); Л. Балай — поэму для хора без сопровождения «О, русская земля!», Б. Битов — «Блокадный цикл», Н. Ган — Драматическую балладу для виолончели с оркестром, Г. Корчмар — кантату «Осажденный Ленинград», А. Мнацаканян — Симфонию № 3, Д. Прицкер — Пьесы для фортепиано, А. Репников — Концерт для баяна с оркестром, Д. Финко — Концерт для скрипки и альта с оркестром, И. Финкельштейн — Сонату для виолончели, О. Хромушин — цикл песен «Баллада о Ленинграде», С. Чичерина — 3-ю сюиту для симфонического оркестра, Ю. Щекотов — цикл песен «Земля Сибирская, Дальневосточная» (Ленинград); Ю. Дунаев — ораторию «Русь» (Астрахань), Н. Хлопков — ораторию «Слово матери» (Краснодар), Ю. Юкечев — кантату «Памяти друга» (Новосибирск), А. Артамонов — 9-ю симфонию, А. Кусяков — трио (Ростов-на-Дону), А. Бренинг — Сонату № 3 для скрипки и фортепиано, О. Моралев — вокальный цикл «Смерть солдата», М. Симанский — Концерт № 6 для фортепиано с оркестром и вокально-симфоническую поэму «Память сердца» (Саратов), О. Головина — хоровую поэму «Крик Хатыни», Л. Никольская — ораторию «У эпохи есть свои горнисты», Н. Пузей — Концерт для балалайки с оркестром (Свердловск) (см. также статью «С С С Р. М у з ы к а»).

Из произведений, созданных композиторами автономных республик, следует отметить: хоровой цикл «Песни горского мальчика» Н. Дагирова, кантату «Каракалпакское поле» М. Кажлаева, вокальный цикл «Зеленые косы грусти» и концертные обработки даргинских песен Ш. Чалаева (Даг. АССР), «Кабардинскую симфонию», реквием «Вечно живые» М. Балова, симфоническую сюиту «Черкесскую» А. Даурова (Кабардино-Балкарская АССР), «Маленький концерт» для 10 инструментов А. Луппова (Марийская АССР), симфоническую поэму «Аллан» Л. Ефимцова и «Торжественную увертюру» Л. Канукова (Северо-Осетинская АССР), ораторию «КамАЗ» Э. Бакирова (Татарская АССР), симфоническую поэму «Моя Родина» Х. Дамбы (Тувинская АССР), Концерт для баяна с оркестром Т. Фандеева (Чувашская АССР), «Тыловайскую сюиту» для симфонического оркестра Г. Корепанова (Удмуртская АССР) и др.

В 1974 г. прошли традиционные фестивали, посвященные В. И. Ленину,— в Ульяновске, Казани, Красноярске, Шушенском, Норильске, Куйбышеве, Саратове; фестиваль, посвященный М. Глинке,— в Смоленске; музыкальный фестиваль, посвященный П. Чайковскому,— в Ижевске, Воткинске, Глазове; «Белые ночи» — в Ленинграде; «Московские звезды»,«Московское музыкальное лето-74», «Русская зима» — в Москве; 6-й фестиваль современной музыки — в Горьком; «Приокские рассветы» — в Калуге; «Донская весна» — в Ростове-на-Дону; «Кубанская весна» — в Краснодаре; 6-й сельский фестиваль «Советская песня» (от Норильска до Кызыла), фестиваль «Северное сияние» — в Томске; сельский фестиваль «Хоровая русская народная песня» и музыкальный фестиваль «Золотая осень» — в Красноярском крае; «Онежские зори» — в Петрозаводске; фестивали советской песни — в Сочи; «Ставропольская осень», «Новосибирская осень», «Владимирская осень», русской музыки — в Ярославле и Новгороде; советской музыки — в Тюмени и др. фестивали.

В 1974 г. в республике было проведено ок. 355 тыс. концертов, которые посетили св. 106 млн. чел.

На смотре симфонических оркестров РСФСР 1-е премии получили Симфонический оркестр Горьковской обл. филармонии (дирижер И. Гусман) и Симфонический оркестр Новосибирской обл. филармонии (дирижер А. Кац).

Гос. премии РСФСР им. М. И. Глинки 1974 г. присуждены: Р. Тихомирову, А. Муриву, В. Морозову за создание советских героико-патриотических оперных спектаклей «Октябрь» В. Мурадели, «Оптимистическая трагедия» А. Холминова, «Тихий Дон» И. Дзержинского в Ленинградском театре оперы и балета им. С. М. Кирова; Д. Шостаковичу за Четырнадцатый струнный квартет и хоровой цикл «Верность»; Т. Шмыге за исполнение главных ролей в спектаклях Московского театра оперетты.

В 1974 г. звание нар. арт. РСФСР присуждены С. Адырхаевой, Я. Александрову, В. Берлинскому, И. Букрееву, Р. Дубинскому, К. Леоновой, П. Нечепоренко, Е. Райкову, В. Тихонову, М. Фрадкину, Д. Шебалину (Москва), И. Богачевой, Э. Хилю (Ленинград), Е. Пойманову (Воронеж), Ф. Нафиковой (Уфа), О. Бардиной, Ю. Попову (Саратов), Г. Хирбю (Чебоксары). *И. Шехонина.*

К и н о. Киностудиями РСФСР выпущено 69 полнометражных художественных фильмов, 174 документальных (из них 16 полнометражных), 98 научно-популярных (из них 11 полнометражных), 350 технико-пропагандистских и учебных, 28 мультипликационных фильмов, 746 номеров киножурналов.

Среди художественных фильмов, созданных на киностудии «Мосфильм»,— цветные широкоформатные фильмы: «Самый жаркий месяц» (2 серии; сценарий Г. Бокарева, Ю. Карасика, реж. Ю. Карасик, операторы А. Кольцатый, И. Миньковецкий, В. Шувалов), «Романс о влюбленных» (2 серии; сценарий Е. Григорьева, реж. А. Михалков-Кончаловский, оператор Л. Пааташвили), «Автомобиль, скрипка и собака Клякса» (вариоскопический, сценарий А. Ахундовой, реж. Р. Быков, оператор М. Ардабьевский); цветные широкоэкранные фильмы: «Выбор цели» (сценарий Д. Гранина, И. Таланкина, реж. И. Таланкин, оператор Н. Ардашников), «Любовь земная» (сценарий П. Проскурина, В. Черных, Е. Матвеева, реж. Е. Матвеев, операторы Г. Цекавый, В. Якушев), «Небо со мной» (сценарий О. Стукалова, Т. Кожевниковой, М. Попович, реж. В. Лонской, оператор И. Черных), «Земляки» (сценарий В. Шукшина, В. Виноградова, реж. В. Виноградов, оператор Р. Веселер), «Если хочешь быть счастливым» (сценарий Н. Губенко, В. Соловьева, реж. Н. Губенко, оператор Э. Караваев), «Фронт без флангов» (сценарий С. Днепрова, реж. И. Гостев, оператор А. Харитонов), фильм-балет «Анна Каренина» (сценарий Б. Львова-Анохина, реж. М. Пилихина, операторы М. Пилихина, В. Паняи), «Кыш и Двапортфеля» (сценарий Ю. Алешковского, реж. Э. Гаврилов, оператор Г. Куприянов), «Помни имя свое» (совместно с «Иллюзион», ПНР; сценарий Э. Брыля, С. Колосова, Я. Красиньского, реж. С. Колосов, оператор Б. Лямбах), «Осень» (сценарист и реж. А. Смирнов, оператор А. Княжинский), «Зеркало» (сценарий А. Мишарина, А. Тарковского, реж. А. Тарковский, оператор Г. Рерберг), «Ливень» (сценарий Э. Тропинина, А. Галиева, реж. Б. Яшин, оператор В. Листопадов); цветной кашированный фильм «Свой среди чужих,чужой среди своих» (сценарий Э. Володарского, Н. Михалкова, реж. Н. Михалков, оператор П. Лебешев); цветные фильмы: «Москва, любовь моя» (совместно с «Тохо-Эйга», Япония; сценарий Э. Радзинского, Т. Касикура при участии А. Митты, реж. А. Митта и К. Есида, оператор В. Нахабцев), «Такие высокие горы» (сценарий В. Никиткиной, реж. Ю. Солицева, оператор Д. Фатхулин); широкоэкранные фильмы: «Соколово» (совместно с «Баррандов-фильм», ЧССР; сценарий М. Фабера, О. Вавра, Н. Фигуровского, реж. О. Вавра, оператор А. Барла), «Ищу мою судьбу» (сценарий Р. Буданцевой, Н. Ершова, реж. А. Манасарова, А. Кузнецов, операторы Л. Крайненков, Н. Мешкова).

В числе художественных фильмов, законченных производством на киностудии «Ленфильм»,— цветной широкоформатный фильм «Блокада» (2 серии; сценарий А. Витоля, А. Чаковского, реж. М. Ершов, оператор А. Назаров); цветные широкоэкранные фильмы: «Последний день зимы» (сценарист и реж. В. Григорьев, оператор В. Карасев), «Весенние перевертыши» (сценарий В. Тендрякова, реж. Г. Аронов, оператор В. Федосов), «Царевич Проша» (сценарий М. Вольпина, реж. Н. Кошеверова, операторы В. Васильев, Э. Розовский); цветные фильмы: «Ксения, любимая жена Федора» (сценарий А. Гельмана, Т. Калецкой, реж. В. Мельников, оператор Ю. Векслер), «Под каменным небом» (совместно с «Тимфильм», Норвегия; сценарий С. Хёльмебакка, Ю. Нагибина, реж. К. Андерсен, И. Масленников, оператор В. Васильев); широкоэкранные фильмы: «День приема по личным вопросам» (сценарий П. Погребского, реж. С. Шустер, оператор А. Чечулин), «Пятерка за лето» (сценарий В. Попова, реж. Л. Макарычев, оператор Н. Покопцев).

Центральная киностудия детских и юношеских фильмов им. М. Горького выпустила цветной широкоформатный фильм «Дочки-матери» (сценарий А. Володина, реж. С. Герасимов, оператор В. Ранопорт); цветные широкоэкранные фильмы: «Иван-да-Марья» (сценарий А. Хмелика, реж. Б. Рыцарев, оператор А. Чердынин), «Большое космическое путешествие» (сценарий С. Михалкова при участии В. Селиванова, реж. В. Селиванов, оператор В. Архангельский), «Георгий Седов» (сценарий С. Нагорного, реж. Б. Григорьев, оператор К. Арутюнов), «Закрытие сезона» (сценарий А. Битова при участии И. Шатрова, реж. И. Шатров, оператор

С. Филиппов), «Отроки во Вселенной» (сценарий А. Зака, И. Кузнецова, реж. Р. Викторов, оператор А. Кириллов), «Последняя встреча» (сценарий О. Агишева, реж. Б. Бунеев, оператор В. Егоров), «Свой парень» (сценарий Ю. Эдлиса, реж. П. Любимов, оператор Г. Тутунов); широкоэкранный фильм «Птицы над городом» (сценарий С. Фрейлиха при участии С. Никоненко, реж. С. Никоненко, оператор В. Шумский) и др.

Среди фильмов Центральной киностудии научно-популярных и учебных фильмов — полнометражные фильмы: «Космические будни» (сценарий Е. Рябчикова, реж. Н. Макаров, операторы Б. Смирнов, Ю. Ивлев, Г. Анохин, А. Котов), «Размышления о городе» (сценарий Э. Марьямова, М. Торчинского, реж. А. Герасимов, операторы Л. Зильберг, С. Кононов), «Час ученичества» (сценарий С. Соловейчика, реж. В. Виноградов, оператор А. Климентьев), «Вечно молодой» (сценарий Г. Мдивани, реж. В. Моргенштери, оператор Н. Петросов), «Слово командиру» (сценарист и реж. В. Рытченков, оператор В. Альтшулер); короткометражные фильмы: «Космическая поступь», «Эскадра к Марсу», «Экипажи кораблей „Союз“ — „Аполлон“», «Даешь встречный!», «Открытие начинается», «Если математики правы...», «Биологическое эхо», «Хлеб для всей планеты», «Город за облаками», «Берегите кислород», «Сергей Михалков», «Ногайские степи», «Филиппины».

Полнометражные фильмы Центральной студии документальных фильмов: «Трудные дороги мира» (сценарий А. Колошина, К. Лаврова, реж. А. Колошин, операторы А. Колошин, А. Кочетков, В. Микоша, Г. Серов), «СССР — США» (сценарист и реж. Л. Махнач, оператор В. Киселев), «Добро пожаловать! — говорит Куба» (реж. Ю. Монгловский, операторы И. Бганцев, И. Филатов, В. Ходяков, автор дикторского текста Е. Самойлов), «Джунгли остывают от войны» (сценарий И. Осотова, К. Юрьева, реж. Е. Вермишева, операторы Е. Аккуратов, И. Бганцев), «Страна наша Тюмения» (сценарий Г. Кублицкого, О. Арцеулова, реж. О. Арцеулов, операторы О. Арцеулов, О. Волков), «Такая молодежь...» (сценарий Б. Панкина, А. Пумпянского, реж. В. Трошкин, операторы В. Горбунов, А. Панин), «СЭВ, четверть века спустя» (сценарий А. Драбкина, реж. Е. Легат, операторы Е. Аккуратов, А. Крылов, О. Лебедев, Е. Легат) и др.; в числе короткометражных фильмов — «Ленинский призыв», «Дорогой партии, дорогой отцов», «Праздник в Монголии», «Встреча во Владивостоке», «СССР — Франция. Встреча в Рамбуйе», «Даешь БАМ! (Начало летописи)», «Твой современник», «Рабочий человек», «Новаторы», «Трудовая слава Октября», «На земле Гагарина», «Пилот Памира», «Ближний Восток. Тревожное время», «Репортаж из Суэцкого залива», «Владислав Третьяк против Бобби Халла», «Вторая жизнь Тутанхамона» и др.

Ленинградская киностудия научно-популярных фильмов выпустила полнометражные фильмы: «Служу моему Отечеству» (сценарий Н. Левицкого, Т. Непомнящего, реж. Н. Левицкий, операторы Ю. Артамонов, Н. Сергеев) и «Земля» (сценарий В. Жвирблиса, Г. Губачевой, Ф. Нафтульева, В. Суслова, реж. Т. Новлева, операторы А. Губачев, В. Степанов, П. Волков), а также короткометражные фильмы: «Этюды завтрашнего дня», «Открытие ленинградских ученых», «Эффект „бороды“», «Рожденная взрывом», «Высотная плотина», «Смоленское сражение, год 1941-й», «Попутного ветра, капитан!», «Обезьяний остров», «От Хангая до пустыни Гоби», «Я — гитара», «Небылицы в лицах» и др.

Среди фильмов Ленинградской студии документальных фильмов — полнометражные фильмы: «Верность» (сценарий В. Викторова, Е. Учителя, реж. Е. Учи-

тель, операторы Н. Виноградский, А. Учитель) и «КамАЗ 1974. Хроника строительства» (при участии Казанской студии кинохроники; сценарий М. Серебренникова, А. Шлепянова, реж. Л. Черенцов, операторы Ю. Александров, В. Бурцев, В. Кузьмин, Ю. Орлов, Э. Шинкаренко); короткометражные фильмы: «Седьмая сторонка», «От Байкала до океана», «Каждый год в июне», «Игры деловых людей», «Дороги Смоленщины», «Что ты делаешь вечером?», «Опасный возраст».

Свердловской киностудией созданы полнометражные цветные широкоэкранные художественные фильмы: «Кто, если не ты...» (сценарий И. Бондина, реж. Г. Кузнецов, оператор С. Онуфриев), «Какая у вас улыбка?» (сценарий В. Валуцкого, реж. О. Николаевский, оператор И. Лукшин); полнометражные документальные фильмы: «Свинарка, пастух и комплекс» (сценарий Ю. Черниченко, реж. И. Персидский, операторы И. Персидский, Б. Шапиро, А. Стремяков), «Слово о нашей республике» (при участии Северо-Кавказской студии кинохроники; сценарий Г. Мещерякова, Р. Ахматовой, реж. К. Дерябин, операторы Ю. Дуринов, В. Гулуев, Г. Куликов); полнометражный научно-популярный фильм «Вступление» (сценарий Л. Гуревич, реж. И. Богуславский, оператор А. Лесников); короткометражные документальные и научно-популярные фильмы: «Поступь России», «20 дней жаркого лета», «А не растопить ли нам Арктику?», «У реактора», «Байкальские лимнологи», «Кто сварит кашу?» и др.

В числе короткометражных фильмов студий кинохроники — «Высокие рубежи России», «Горизонтали Нечерноземья», «Живая вода», «По закону мужества» (Ростовская-на-Дону), «Личное», «Зинаида», «Шоколад, шоколад...» (Куйбышевская), «Анастасия Филипповна» (Нижне-Волжская), «Прямая связь» (Казанская), «Портрет отца», «Дагестанские узоры» (Северо-Кавказская), «Чалковы», «Уходил на войну сибиряк» (Западно-Сибирская), «Первые дни Таюры», «Усть-Илим вчера, сегодня, завтра», «Тувинские ветры» (Восточно-Сибирская), «Мы строим БАМ», «Ровесники», «Земля, на которой я счастлив» (Дальневосточная).

Гос. премии РСФСР им. братьев Васильевых присуждены актеру К. Лаврову за исполнение главной роли в фильме «Укрощение огня» и актеру Е. Матвееву за создание образа нашего современника в фильмах последних лет. Звание нар. арт. РСФСР присвоено: В. Авдюшко, А. Алову, Л. Гайдаю, П. Глебову, Г. Данелия, В. Дружникову, И. Ланшикову, К. Лучко, В. Наумову, Ю. Озерову, В. Ордынскому, В. Сафонову, И. Скобцевой, И. Таланкину («Мосфильм»); Ю. Егорову, Т. Лиозновой, В. Телегиной (Студия им. М. Горького); С. Филиппову («Ленфильм»); Н. Левицкому («Леннаучфильм»).

В 1974 г. насчитывалось 92,7 тыс. киноустановок, количество зрителей только в государственной киносети составило 2,13 млрд. чел. *Т. Гваришвили.*

Изобразительные искусства. Обсуждению практической программы выполнения задачи успешного завершения четырехлетней подготовки творческих организаций к зональным художественным выставкам и 5-й республиканской выставке «Советская Россия» был посвящен 3-й пленум правления СХ РСФСР (январь — февраль). В марте в Свердловске была открыта выставка произведений художников-монументалистов Российской Федерации, на которой 40 авторов показали св. 150 произведений. По существу выставка носила республиканский характер, т. к. ее экспозиция отражала широкое распространение этого вида искусства в связи с развитием градостроительства. Выставка была показана в Волгограде. В дни традиционной «Недели изобразительного искусства», проходившей в РСФСР в апреле, повсеместно проводились отчетные выставки коллективов художников. В дни «Недели» в Горьком проходило выездное расширенное заседание Секретариата правления СХ РСФСР, к которому было приурочено открытие выставки «Художники Советской России — рабочему классу». Отдельный раздел этой выставки, развернутый во Дворце культуры завода «Красное Сормово», знакомил с первыми творческими результатами бригад художников, работавших на московских, ивановских и горьковских предприятиях. В Ленинграде была проведена республиканская выставка произведений художников театра и кино. В ней приняли участие св. 200 мастеров, представивших 400 работ. 1-я всероссийская выставка эстампа была открыта 12 июня в Уфе, где было показано св. 550 произведений художников разных городов РСФСР, затем выставка экспонировалась в Ленинграде.

Духом единения братских культур были пронизаны Дни культуры Каракалпакской АССР в РСФСР (февраль — март). Частью широкой программы явилась выставка произведений художников этой республики. В июне — июле проходили Дни литовской литературы и искусства в РСФСР, во время которых в Горьком была показана выставка прикладного искусства, изделий из янтаря и графических произведений.

Во второй половине 1974 г. наиболее крупными событиями художественной жизни Российской Федерации явилось открытие 7 зональных художественных выставок. 16 августа открылась выставка произведений художников центральных областей России в Иванове. На ней было представлено ок. 2900 произведений. В отдельном разделе экспозиции были собраны произведения художников — участников творческих бригад «Текстиль города Иванова», «Сельское хозяйство Смолейщины», «Калининградский морской порт», «Наука» и «Индустрия Подмосковья». Впервые на этой выставке были показаны картины «Трудовые будни» А. и С. Ткачевых, «Поиск» Е. Самсонова, «Тамбовские коники» А. Краснова, «Красные ситцы» В. и Н. Родионовых; новые живописные портреты М. Малютина, Е. Рябинского, В. Ельчанинова, новые пейзажи А. Полюшенко, В. Юкина, В. Терентьева, Ю. Анохина, новые графические серии А. Корецова, Е. Грибова, В. Павликова, И. Воробьевой, скульптурные композиции А. Ненашевой, А. Сергеева, С. Лебедева, М. Таратынова, лаковая миниатюра, изделия из стекла, фарфора, керамики, резная деревянная игрушка и мн. др. Выставку посетило ок. 70 тыс. чел. Зональная выставка «Советский Север» открылась 20 августа в Вологде. На ней было представлено св. 2200 произведений 325 авторов. Здесь также в центре экспозиции находились произведения художников, работавших в составе творческих бригад на Череповецком металлургическом заводе, в Мурманском порту, на стройках Кольского полуострова. В экспозиции выставки выделялись картины Р. Ермолина, С. Торлопова, Д. Свешникова, Д. Журавлева, портреты Ф. Ниеминена, В. Корбакова, пейзажи С. Юнтунена, Б. Поморцева, скульптурные композиции и портреты Л. Ланкинена, В. Михалева, изделия мастериц дымковской игрушки и вологодские кружева. 17 сентября во Владивостоке состоялось открытие 4-й зональной выставки «Советский Дальний Восток», на которой были представлены работы художников Хабаровского и Приморского краев, Читинской и Магаданской обл., Бурятии, Якутии, Чукотки и Сахалина. Св. 300 авторов показали 950 произведений. Здесь также можно было познакомиться с творчеством бригады молодых художников, выезжавших для работы к рыбакам острова Шикотан. Затем выставка была показана в Улан-Удэ. Зональная художественная выставка «Урал социалистический» открылась 6 октября в Уфе. В ее экспозиции было представлено 1230 произведений 472 художников Свердловской, Пермской, Курганской, Тюменской, Оренбургской, Челябинской обл. и Башкирской АССР. В составе этого зонального коллектива показали свои работы и художники — участники творческих бригад, работавших на Уралмаше, на Магнитке, у нефтяников Башкирии и Тюмени, у хлеборобов Оренбуржья. Творчество художников Урала и дальнейшее развитие российского советского изобразительного искусства стало содержанием работы 4-го выездного пленума СХ РСФСР в Уфе. 5 ноября в новом выставочном помещении г. Орджоникидзе открылась 4-я зональная выставка «Советский Юг», на которой были представлены работы художников всех автономных республик Северного Кавказа, Ставропольского и Краснодарского краев и Ростовской обл. В ее экспозицию было включено св. 1000 произведений 300 авторов. Здесь были показаны зрителям отчетные материалы творческих бригад художников, работавших на Ростсельмаше и у хлеборобов Ставрополья и Кубани. На 4-й зональной выставке «Большая Волга» в г. Горьком было представлено 1575 произведений 660 художников Поволжья. Наиболее интересными в экспозиции были новые картины живописцев В. Холуева и М. Холуева, В. Жемерикина, работавших в творческой бригаде на заводе «Красное Сормово», цикл картин на военно-патриотическую тему В. Сафронова, портреты, созданные участниками творческой группы, работавшей на нефтепромыслах Татарии и у строителей КамАЗа, в колхозе им. А. Николаева в Шоршелах. 22 декабря в Орле состоялось открытие 4-й зональной выставки «Край черноземный», где в экспозицию было включено св. 1000 произведений 300 авторов. В этой зоне успешно работали творческие бригады художников на Новолипецком металлургическом з-де, у горняков Курской магнитной аномалии и у колхозников Воронежской и Курской областей. С новыми произведениями выступили живописцы А. Курнаков, М. Лихачев, Ю. Виодченко, Г. Барабанщиков, В. Дворянчиков, В. Ерофеев, скульпторы Ю. Гришко, Н. Криволапов, Л. Бугай, А. Жиленков, графики В. Пресняков, Е. Кожевников и др.

В декабре 1974 г. художественная общественность РСФСР широко отмечала 50-летие образования Палехской артели лаковой миниатюры.

В выставочных залах Москвы в 1974 г. проведены групповые выставки «Пейзажисты Дальнего Востока», «Художники Северо-Осетинской АССР», выставка живописи омских художников, посмертная выставка дагестанских художников братьев Сунгуровых, персональные выставки произведений К. Максимова (Казань), М. Малютина (Иваново), А. Оя (Пенза), Ю. Подляского и Ф. Смирнова (Ленинград), В. Почиталова, А. Макарова, Д. Титова, В. Буланкина, А. Шорчева, С. Кольцова, Т. Соколовой и Г. Захарова (Москва), Е. Самсонова, А. Полюшенко (Московская обл.). 12 июля в столице была открыта выставка факсимильных репродукций произведений русской художественной классики, выпускаемых издательством «Художник РСФСР». Были показаны традиционные выставки: 9-я выставка художников-ветеранов Великой Отечественной войны, 11-я выставка графики московских художников и др.; в Ленинграде — выставка «Наш современник» и др. Республиканская выставка художников Северо-Осетинской АССР, посвященная 50-летию республики, была открыта в Орджоникидзе. (О выставках см. также статью «СССР. Изобразительные искусства»).

На территории Российской Федерации в 1974 г. сооружены новые памятники: В. И. Ленину в пос. Каменоломня Ростовской обл. (скульптор В. Дубовик, арх. Я. Занес), М. В. Фрунзе в г. Владимире (скульпторы Ю. Вашкевич, Б. Яковлев, арх. В. Сохин, В. Авруцкий), памятник защитникам Советского Заполярья в Мурманске (скульптор И. Бродский, арх. И. Покровский), монумент Победы в Новгороде (скульпторы Г. Нерода, А. Филиппова, арх. А. Душкин, А. Сайковский), памятник борцам за власть Советов в Дагестане в г. Махачкала (скульптор Х.-Б. Аскар-Сарыджа, арх. Г. Ганиев), памятник-надгробие Дм. Пожарскому в г. Суздале (скульптор Н. Щербаков, арх. И. Гуист). На 41-м км Ленинградского шоссе у Зеленограда открыт монумент защитникам Москвы (скульптор Е. Штейман-Деревянко, художника А. Штейман, арх. И. Покровский, Ю. Свердловский).

Гос. премии РСФСР им. И. Е. Репина 1974 г. удостоены А. Курнаков — за серию портретов «Наши современники»; В. Сидоров — за серию картин «Моя Родина»; О. Комов — за скульптурные работы, посвященные А. С. Пушкину; В. Корнеев, В. Муратов, Е. Рогов, В. Филатов — за создание для массового выпуска высокохудожественных образцов изделий из стекла на Гусевском хрустальном з-де.

Звание нар. художника РСФСР присвоено Л. Бродской, Н. Голикову, Б. Ермолаеву, А. Котухиной, А. Пархоменко, П. Пашкевичу, А. Ткачеву, С. Ткачеву, М. Самсонову. *В. Юдичев.*

Строительство и архитектура. В 1974 г. в РСФСР построено 1,3 млн. квартир и индивидуальных домов общей (полезной) площадью св. 61 млн. м². Строительство городов республики велось по генеральным планам. Ин-том проектирования городов Гипрогором в 1974 г. разработаны 19 генеральных планов, в т. ч. Волгограда, Армавира, Анапы, Ачинска, 4 схемы районных планировок краев и областей, в т. ч. Алтайского края, 36 проектов детальной планировки городов, жилых районов, в т. ч. центров Владивостока, Тулы, Перми, Калининграда, Нальчика. В республике продолжалось строительство новых городов: Нижневартовска, Надыма, Нефтеюганска. Большая программа жилищного и культурного строительства выполнена в Москве. В эксплуатацию сдано 108 тыс. благоустроенных квартир, общеобразовательных школ на 22,2 тыс. мест, дошкольных учреждений на 8,8 тыс. мест. Строительство крупных жилых массивов велось комплексно, во многих из них свои торговые и культурно-административные центры. Продолжалось строительство новых жилых районов — Западное Бирюлево, Очаково, Печатники. Архитекторы столицы разработали новые проекты с более совершенными планировочными конструктивными и архитектурными решениями, что улучшило градостроительное качество застройки ряда жилых районов. В Тропареве выстроены 22-этажные жилые дома, смонтированные из деталей Единого каталога (арх. А. Самсонов, А. Берлельсон, инж. В. Шульгин, И. Гришпун, Л. Вержбицкая). Крестообразные в плане, с облицовкой, сохраняющей свой цвет длительное время, они имеют оригинальное архитектурное решение. Комплекс 19-этажных жилых домов с блоком обслуживания сооружен на Ленинградском шоссе (арх. А. Меерсон, Е. Подольская, И. Федоров, инж. Б. Ляховский, Д. Морозов). В комплексе 544 квартиры с удобной планировкой. В состав блока обслуживания входят детский сад-ясли на 140 мест, клубные помещения, мастерские, библиотека, помещения службы быта. В подвальном помещении размещены кладовые для жильцов, под блоком обслуживания — гараж на 300 индивидуальных машин. 16-этажные жилые дома, облицованные цветным бетоном, построены на ул. Строителей (арх. Г. Павлов, В. Горчакова, инж. В. Захаров). В районе Орехово-Борисово, где после окончания строительства будет жить 300 тыс. чел., большую роль играет цветовое решение фасадов, впервые широко применяется отделка зданий крупно-размерной плиткой различных цветов.

В 1974 г. ленинградцы получили 50 тыс. квартир общей площадью ок. 2,4 млн. м², 11 школ, 9 комплексов

профессионально-технических училищ, 30 детских учреждений. Завершается формирование крупных магистралей — просп. Героев, Ветеранов, Заневского, создается интересный ансамбль на пл. Победы с монументом Победы. Ленинградскими архитекторами совместно с домостроителями (рук. арх. И. Кусков и гл. констр. серии 137 — И. Зейман) разработана номенклатура индустриальных изделий на основе укрупненного модуля, что позволило спроектировать блок-секции с любыми наборами квартир. 18-этажный экспериментальный дом новой серии 137, возведенный в Купчине, имеет 190 квартир, отвечающих любому составу семей, с большими холлами, кухнями-столовыми; квартиры оснащены встроенным оборудованием, которое жильцы могут заказать в магазине этого же дома. Верхние этажи дома занимают домовый клуб с библиотекой, помещения для занятий спортом. В Волгограде закончено строительство жилого массива в Заканальной части города (арх. Г. Коваленко), жилых домов на Предмостной площади (арх. Г. Кривкина, Б. Гольдаман, Павлюкова, инж. Власовский); во Владивостоке — строительство микрорайона Восточный-4 (арх. Е. Федюкин). Орловскими строителями — организаторами ритмичного ввода в эксплуатацию объектов жилищно-гражданского строительства построен комплекс жилых домов на Комсомольской ул. В Липецке построен 9-этажный крупнопанельный жилой дом новой серии 111-91 с комплексным применением легких бетонов, экономичных в строительстве (арх. П. Волчок, Н. Кауфман, Н. Розанов, инж. Н. Спивак). В нем улучшена планировка, увеличена площадь спален, ванных комнат, передних, кухонь. Выразительность внешнего облика достигнута сочетанием эркеров и балконов на фасаде здания. Такие же дома сооружаются в Курске и Белгороде. В Хабаровске вступила в строй 1-я очередь первого на Дальнем Востоке завода объемно-блочного домостроения с проектной мощностью 167 тыс. м² жилой площади. В Якутии, в Мирном, построен первый 9-этажный жилой дом на вечномерзлом грунте, с применением самозамораживающихся свай.

Из крупных общественных сооружений 1974 г. необходимо отметить в Москве здание Ин-та информации по общественным наукам и Фундаментальной б-ки АН СССР на 7 млн. тт. и 700 читательских мест (арх. Я. Белопольский, Е. Вулых, Л. Мисожников, инж. Э. Дистлер, А. Судаков). В основу архитектурного решения заложен новый планировочный принцип — впервые в стране книгохранилище, занимающее первые два этажа, размещено под читальными залами, книги автоматическими подъемниками доставляются непосредственно в зал. На 3-м этаже — читальные залы, конференц-зал на 420 мест, кабинеты. Ин-т информации входит в комплекс крупного научного центра, который сооружается в Новых Черемушках. В Москве сооружены новый 12-этажный учебно-лабораторный корпус ин-та стали и сплавов (арх. И. Гомелина, О. Шустикова, инж. А. Робинов), Высшая школа профсоюзного движения ВЦСПС (арх. Е. Стамо, Г. Жирмунская, инж. В. Пичугин). В Зеленограде в 1974 г. вступило в строй новое 4-этажное административное здание городских организаций (арх. А. Климочкин, Б. Зархи, инж. А. Шевченко). В объемно-планировочном решении сооружения учтено его расположение на Центральном проспекте города. Поднятое над уровнем площади здание отличается хорошими пропорциями. Новый конференц-зал при Мин-ве легкой и пищевой пром-сти СССР открыт на проспекте Калинина (арх. М. Посохин, И. Покровский, Б. Тхор, М. Рыжкова, К. Малышева, инж. С. Школьников). Дом творческих организаций в Москве принял 800 студентов и учащихся музыкального училища им. Гнесиных, художественного училища памяти 1905 г. и театрального училища им. Б. Щукина (арх. Б. Займчковский, Т. Базилевич, инж. Р. Осман).

Завершены работы по реставрации Красной площади с Мавзолеем В. И. Ленина (арх. Г. Вульфсон, А. Запрудное, инж. Ю. Дыховичный, А. Петров, В. Брагинский, Б. Головин). Полностью разобрана и заменена наружная гранитная облицовка здания. Внутри сооружения реставрированы гранитная облицовка стен и полов. Обновлены гостевые трибуны площади, сменившие прежний бетон на гранит. Реставрированы Спасская и Никольская башни, кремлевские звезды, часы на Спасской башне. За Мавзолеем перед Кремлевской стеной создан Мемориал (арх. Г. Вульфсон, скульптор П. Бондаренко), включающий скульптурную композицию,— выполненные в граните скорбно опущенные знамена и гранитные венки. Мемориал органично вошел в комплекс братских могил.

На одной из центральных площадей Перми возведен Дом Советов (арх. А. Пилихин, В. Лутикова, Б. Зарицкий, инж. Л. Ключникова, В. Ещенко). 10-этажный корпус соединен переходом с конференц-залом на 600 мест. Новое административное здание, сооруженное по проекту арх. Г. Кузнецова, В. Кибирева, Толстикова, Лященко, инж. С. Лоскутовой в Архангельске, стало одним из основных зданий, формирующих центральную площадь города.

В новое реконструированное здание быв. кинотеатра «Колизей» переехал Московский театр «Современник» (арх. А. Моргулис, инж. Ю. Маневич, А. Цыпунов). Заново скомпонован зрительный зал на 800 мест, перепланированы внутренние помещения. Новые здания драматических театров построены во Владивостоке (арх. Р. Бегунц, М. Виноградова) и Вологде на 800 мест (арх. Е. Ландау, Ю. Федотов, И. Михалев, инж. М. Махин). Новый комплекс Дворца культуры 1-го Подшипникового з-да в Москве включает главный корпус со зрительным залом на 1200 мест, клубную часть с лекторием на 300 мест, спортзал, кинотеатр на 500 мест. Все помещения соединены друг с другом. При снятии раздвижных перегородок внутреннее пространство становится единой площадкой. Авторы проекта — арх. Ю. Раннинский, И. Каменский, Ю. Юрова, констр. Н. Уманская, Н. Митин, Н. Осьминина; художник А. Кулиев. Новый Дворец пионеров и школьников в Кирове — памятник кировчанам, погибшим в годы Гражданской и Великой Отечественной войн (арх. Л. Газеров, К. Френкель, А. Щеглов). Здание расположено на площади, которая представляет мемориальную зону с 3 курганами Славы, в каждом из которых запечатлена героика революции, Гражданской войны и Великой Отечественной войны. Республиканский Дворец пионеров с залом на 800 чел., кинозалом, спортзалом, б-кой вступил в строй в Орджоникидзе (арх. А. Бтемиров). В Чебоксарах открыт музей В. И. Чапаева (арх. А. Кузьмин). Среди новых кинотеатров — «Прага» на 1200 мест в Москве (арх. И. Ловейко, А. Медведев, А. Бедняков), «Космос» на 900 мест в Калуге (арх. Е. Киреев, П. Перминов). В Челябинске сооружены кинотеатр «Союз» на 800 мест (арх. Г. Матвеенкова) и клуб «Автомобилист» (арх. Ю. Перчаткин).

Новые здравницы «Туркменистан» в Ессентуках, «Ленинские скалы» и «Лесная поляна» в Пятигорске приняли первых отдыхающих. В Кисловодске вступил в строй лечебно-оздоровительный корпус санатория «Узбекистан», в Железноводске — санаторий «Россия». 12-этажная гостиница «Ока» на 800 мест сдана в эксплуатацию в Горьком (арх. Ю. Аридт, В. Рымаренко), гостиница на 1100 мест построена в Волгограде (арх. Г. Кривкина, Р. Павлюкова, инж. В. Старогорский, С. Власовский, В. Калинченко), «Репинская» на 719 мест на берегу Финского залива под Ленинградом и др.

В Москве сданы в эксплуатацию крытый футбольный манеж Дворца спортивных игр общества «Спартак» (арх. В. Нестеров, Ф. Тарнополь, З. Агеева, инж. Э. Солдатов, С. Кривин, А. Будилович, Д. Морозов) и спортивно-оздоровительный комплекс автозавода им. Ленинского комсомола (арх. М. Гельфер, Ю. Регентов, Т. Лебедева, инж. С. Бадмаева, П. Плохих, Н. Сорокина). Дворец спорта вошел в строй в Волгограде (арх. Б. Геккер, Ю. и В. Калиниченко, инж. М. Куцовский). На Московском метрополитене открыты новые станции — «Калужская» (арх. Н. Демчинский, Ю. Колесникова, инж.-констр. Л. Сачкова) и «Беляево» (арх. В. Клоков, В. Поликарпов и Л. Попов, инж.-констр. Е. Барский). Закончена реконструкция Центрального пересадочного узла Московского метрополитена. В новом подземном переходе соединились три станции — «Площадь Революции», «Проспект Маркса», «Площадь Свердлова» (арх. Н. Демчинский, Ю. Колесникова, инж. Л. Добротворская, В. Проченко). В Тобольске вошел в эксплуатацию ж.-д. вокзал на 700 пассажиров (арх. В. Авксентюк, худ. Г. Черемушкин). Здание украшают декоративные панно и роспись. Новый ж.-д. вокзал построен в Тюмени, аэровокзал — в Ижевске (мастерская № 2 «Удмуртгражданпроект»). Уникальное инженерное сооружение — комплекс автоматической междугородной телефонной станции и автоматизированного телеграфа в одном здании вступило в строй в Ленинграде на Синопской наб. (арх. Д. Гольдгор, В. Щербин, Л. Варшавская, инж. Е. Голубев).

В Москве открылись торговые центры в Теплом Стане, Чертанове, Грайворове. По проекту арх. С. Никулина, Ю. Омельченко, А. Казакова, инж. В. Сиора, В. Хренова, Д. Ляхновича завершена 1-я очередь реконструкции ЦУМа. Новое современное здание хорошо увязано с окружающей застройкой. В результате реконструкции площади ЦУМа расширились в три раза. В Горьком вступили в строй общественно-торговый центр в Автозаводском р-не (арх. П. Пузанов, В. Игнатьев) и ресторан «Бурлацкая слобода» (арх. В. Игнатьев).

Гос. премия СССР 1974 г. присуждена арх. А. Жуку (рук. авт. коллектива), Ж. Вержбицкому, Г. Вланину, инж. С. Кузьменко, Е. Гоголеву, Н. Зайкину за архитектуру вокзала аэропорта «Пулково» в Ленинграде.

Гос. премии РСФСР 1974 г. присуждены арх. Е. Дейстфельдт, Е. Жаворонковой, Г. Игнатьеву, А. Ильенковой, И. Казакевич, Д. Кульчинскому, В. Либсону, И. Рубен, Г. Солодкой, худ.-реставраторам В. Кирикову, Н. Померанцеву за реставрацию памятников архитектуры и живописи в Москве; арх. В. Симоновичу, Л. Пушковой, инж. Ю. Костенко, Б. Сидельковскому за проектирование и строительство гостиницы «Интурист» в Ростове-на-Дону; арх. М. Бубнову, В. Лазареву, И. Семейкину, Э. Тер-Степанову, инж. В. Немировскому за проектирование и внедрение в строительство серии кинотеатров различной вместимости.

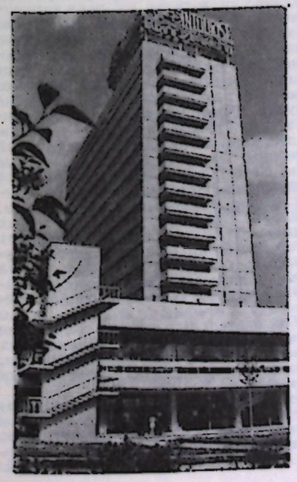

Ростов-на-Дону. Гостиница «Интурист». Гос. премия РСФСР 1974 г.

Художественная самодеятельность. В 1974 г. в системе Мин-ва культуры РСФСР и профсоюзов насчитывалось 392 тыс. кружков и коллективов художественной самодеятельности (6 млн. участников), в т. ч. 90 тыс. хоровых (2,3 млн. участников), 55 тыс. музыкальных (696 тыс. участников), 66 тыс. драматических (788 тыс. участников), 54 тыс. танцевальных (749 тыс. участников), 5,9 тыс. изобразительного и прикладного искусства (95 тыс. участников) и др. Св. 3 тыс. коллективов имеют звание «народный».

В 1974 г. состоялся Всероссийский смотр любительских кинофильмов, проведенный в рамках Всероссийского смотра сельской художественной самодеятельности. На смотр было представлено 107 фильмов. Авторы 22 фильмов удостоены дипломов лауреатов, ряд авторов награжден дипломами. В районах, городах, областях, краях и в автономных республиках прошли смотры любительских фильмов, посвященные 30-летию победы советского народа в Великой Отечественной войне.

В 1974 г. были проведены зональные конкурсы чтецов, посвященные 175-летию со дня рождения А. С. Пушкина. В течение года в районах и городах, областях и краях, а также в зонах РСФСР состоялись конкурсы новых советских бальных танцев и исполнителей бальных танцев.

Лучшие коллективы художественной самодеятельности РСФСР успешно выступали на Всесоюзных смотрах, фестивалях и конкурсах, а также представляли самодеятельное народное художественное творчество за рубежом (см. Художественная самодеятельность СССР).

В 1974 г. была проведена Всероссийская научно-практическая конференция по проблемам дальнейшего развития сельской художественной самодеятельности.

А. Гавриленко.

Общественные и культурные контакты РСФСР с зарубежными странами составляли в 1974 г., как и в прошлые годы, значительную часть контактов СССР (см. статью «СССР. Развитие международных культурных связей»). В 1974 г. Москва поддерживала дружественные связи с 64 городами зарубежных стран. Столицу посетили делегации городов Берлина, Лейпцига, Будапешта, Белграда, Джакарты, Кабула, Алжира, Хельсинки, Мюнхена, Амстердама, Токио, Лозанны, Рейкьявика и др. Делегации Моссовета посетили Будапешт, Берлин, Улан-Батор, Белград, Ханой, Женеву, Осло, Копенгаген и др. В Москве прошла неделя Белграда (июль), во время которой были показаны выставки «Белград вчера, сегодня, завтра», работ белградских художников, югославской книги, демонстрировались югославские фильмы. В декабре в Белграде прошла неделя Москвы. В столице СФРЮ были показаны выставки «Градостроительство Москвы», выставки книги и детского рисунка, состоялись концерты московских артистов. Впервые в Праге были проведены дни дружбы «Прага — Москва», на которые прибыла делегация Москвы, была показана выставка «Современная советская графика», состоялись концерты мастеров искусств. К дням дружбы был приурочен пуск 1-й линии Пражского метрополитена, построенного с помощью советских специалистов. В 1974 г. Ленинград посетили 22 делегации и группы из зарубежных городов, с которыми Ленинград поддерживает дружественные связи, в т. ч. делегации Гданьска, Дрездена, Манчестера, Турку, группа строителей и архитекторов Гетеборга, спортивные команды из Осаки, Турку, Гданьска, Дрездена, Гамбурга. Прошли дни городов-побратимов Дрездена, Сантьяго-де-Куба, Турку, Манчестера. Дни Ленинграда прошли в Сантьяго-де-Куба, день Ленинграда — в Турку, неделя Ленинграда — в Гавре. Волгоград принял ок. 23 тыс. иностранных граждан в составе делегаций, специализированных групп, туристов и т. д. По линии породненных городов Волгоград посетили делегации Кеми (Финляндия), Хиросимы, Остравы (ЧССР) и др. Дружественные связи с породненными городами поддерживали Ярославль, Петрозаводск, Кострома, Волжский, Ростов-на-Дону, Краснодар и др. города.

БАШКИРСКАЯ АССР
(Башкирия)

Входит в состав РСФСР. Площадь — 143,6 тыс. км². Население (на 1 января 1975 г.) — 3825 тыс. чел. Столица — Уфа (895 тыс. жит.). В республике 54 района, 17 городов, 38 поселков городского типа.

Верховный Совет Башкирской АССР 9-го созыва избран 15 июня 1975 г. в составе 255 депутатов, из них 97 женщин,



Уфа. Вид на площадь им. В. И. Ленина (27 ноября город награжден орденом Октябрьской Революции).

172 члена и кандидата в члены КПСС, 124 рабочих и колхозника.

15 января 1974 г. в Уфе состоялось торжественное заседание, посвященное вручению республике ордена Дружбы народов. Орден вручил Д. Ф. Устинов.

27 ноября 1974 г. город Уфа награжден орденом Октябрьской Революции.

План 1974 г. республика выполнила досрочно к 24 декабря. Объем промышленного производства увеличился на 9,5%. План реализации промышленной продукции выполнен на 101,9%. В 1974 г. добыто нефти 40,2 млн. *т*, газа, природного и попутного — 1486 млн. *м*³, угля — 8236 тыс. *т*, произведено электроэнергии (без колхозов) 24,9 млрд. *квт·ч*, нефтеаппаратуры — 38,6 тыс. *т*, станков металлорежущих — 10,2 тыс. шт., приборов, средств автоматизации — на 45,6 млн. руб., химического оборудования — на 17,4 млн. руб., стиральных машин — 24,0 тыс. шт., сборных железобетонных конструкций и деталей (без колхозов) — 1384 тыс. *м*³, цемента — 1140 тыс. *т*, запасных частей к тракторам — на 4628 тыс. руб., запасных частей к с.-х. машинам — на 1161 тыс. руб., электроламп осветительных — 182,0 млн. шт., спичек — 1349 тыс. ящиков, мебели — на 50,6 млн. руб., шерстяных тканей — 4120 тыс. *м*², верхнего трикотажа — 3656 тыс. шт., чулочно-носочных изделий — 14,2 млн. пар, обуви кожаной — 6551 тыс. пар, колбасных изделий — 33,0 тыс. *т*, консервов молочных — 37,8 млн. усл. банок, мяса из гос. ресурсов — 99,2 тыс. *т*, масла животного из гос. ресурсов — 19,9 тыс. *т*, сыра — 12 тыс. *т*, цельномолочной продукции — 310,3 тыс. *т*.

Посевные площади всех с.-х. культур под урожай 1974 г. составили 4604,7 тыс. *га*; валовой сбор зерновых культур — 4900,3 тыс. *т*, в т. ч. яровой пшеницы — 2247,8 тыс. *т*; сахарной свеклы (фабричной) собрано 1254,5 тыс. *т*. Государству продано зерна 2015,5 тыс. *т*, сахарной свеклы (фабричной) — 1140,5 тыс. *т*.

Поголовье скота в колхозах и совхозах на 1 января 1975 г. (в тыс.): крупного рогатого — 1504,7, в т. ч. коров — 464,1; свиней — 971,3, овец — 1497,6. Средний годовой удой молока от одной коровы — 2426 *кг*, яйценоскость одной курицы-несушки — 186 шт., настриг шерсти от одной овцы — 3,0 *кг*.

Валовое производство молока в колхозах и совхозах составило 1039,4 тыс. *т*, мяса (в живом весе скота и птицы) — 212,2 тыс. *т*, яиц —362,4 млн. шт., шерсти —4322,0 *т*. Государством закуплено в хозяйствах всех категорий мяса (в живом весе скота и птицы) — 220,5 тыс. *т*, молока — 906,4 тыс. *т*, яиц — 390,4 млн. шт., шерсти — 7278 *т*.

В 1974 г. вступили в строй действующих Уфимская чаеразвесочная фабрика и Уфимский мельничный комбинат в составе мельницы сортового помола и элеватора; введены в действие производственные мощности на предприятиях нефтедобывающей, химической, нефтеперерабатывающей и нефтехимической промышленности, угольной, легкой промышленности и др. отраслях. Вступили в строй животноводческие комплексы в Уфимском и Полянском совхозах, в колхозах «50 лет Октября» Баймакского района, «Ленинский Октябрь» Бирского района и им. Кирова Нуримановского района. Колхозами и совхозами республики построены животноводческие помещения для крупного рогатого скота на 77,8 тыс. мест, свиней — на 57,5 тыс., овец — на 35,8 тыс., для содержания птицы — на 363,5 тыс. мест. Построены новые емкости для хранения зерна на 119,1 тыс. *т*. Проведено осушение земель на площади 4,9 тыс. *га*. Введены в эксплуатацию жилые дома общей площадью 1,6 млн. *м*².

Численность учащихся общеобразовательных школ всех видов на начало 1974/75 уч. г. составила 892 тыс. чел. В высших и средних спец. уч. заведениях (включая заочные) на начало 1974/75 уч. г. обучалось 117 тыс. чел. Высшие и средние спец. уч. заведения выпустили 23,3 тыс. специалистов. Училищами и школами профессионально-технического образования подготовлено 43,8 тыс. рабочих.

В республике 1921 массовая библиотека, 2933 клубных учреждения, 3168 киноустановок, 7 театров, 7 музеев.

Число коек в больницах увеличилось за год на 1145 и составило к началу 1975 г. 40 503, численность врачей — 8300, среднего медперсонала ок. 31 тыс. чел.

В детских садах и яслях воспитывалось ок. 150 тыс. детей. Летом в загородных пионерских лагерях отдохнуло 95 тыс. школьников.

А. Мурманский.

БУРЯТСКАЯ АССР
(Бурятия)

Входит в состав РСФСР. Площадь — 351,3 тыс. км². Население (на 1 января 1975 г.) — 852 тыс. чел. Столица — Улан-Удэ (295 тыс. жит.). В республике 19 районов (аймаков), 5 городов, 13 поселков городского типа.

Верховный Совет Бурятской АССР 9-го созыва избран 15 июня 1975 г. в составе 150 депутатов, из них 50 женщин, 98 членов и кандидатов в члены КПСС, 69 рабочих и колхозников.

9 февраля 1974 г. в Улан-Удэ состоялось торжественное заседание, посвященное вручению республике ордена Дружбы народов. Орден вручил М. А. Яснов.

В 1974 г. план реализации промышленной продукции выполнен на 102,4%. По сравнению с 1973 г. объем промышленного производства возрос по валовому выпуску продукции на 5,3%, по реализации продукции — на 8%. Производительность труда увеличилась на 4,3%, за счет чего получен 81% всего прироста промышленной продукции. В 1974 г. добыто угля 1,5 млн. *т*, вывезено деловой древесины (без лесозаготовок колхозами, совхозами, подсобными предприятиями) 3,6 млн. плот. *м*³, произведено электроэнергии (электростанциями общего пользования) 958 млн. *квт·ч*, электродвигателей переменного тока мощностью св. 100 *квт* — 5966 шт., приборов, средств автоматизации и запчастей к ним — на 11,1 млн. руб., кранов на автомобильном ходу — 450 шт., пиломатериалов (без производства колхозами, совхозами, подсобными предприятиями) — 1011 тыс. *м*³, сборных железобетонных конструкций и деталей — 165,8 тыс. *м*³, кирпича строительного — 112,2 млн. шт., шифера асбестоцементного — 216,8 млн. усл. плиток, стекла оконного — 14,4 млн. *м*², шерстяных тканей — 2315 тыс. *м*², шерсти мытой — 20,5 тыс. *т*, бельевого трикотажа — 2170 тыс. шт., верхнего трикотажа — 1379,5 тыс. шт., швейных изделий — на 30,3 млн. руб., обуви валяной — 261,3 тыс. пар, стиральных машин — 131,2 тыс. шт., мебели — на 11,2 млн. руб., мяса — 41,5 тыс. *т*, колбасных изделий — 13,3 тыс. *т*, масла животного (из гос. ресурсов) — 3,8 тыс. *т*, цельномолочной продукции в пересчете на молоко — 55,7 тыс. *т*, пищевой рыбной продукции — 4,5 тыс. *т*, кондитерских изделий — 14,5 тыс. *т*.

Посевные площади всех с.-х. культур в 1974 г. составили 861,9 тыс. *га*, в т. ч. 580,9 тыс. *га* зерновых и 254,1 тыс. *га* кормовых культур. Валовой сбор зерновых культур составил 444,2 тыс. *т*, картофеля — 176,9 тыс. *т*, овощей — 40,4 тыс. *т*. Часть посевов зерновых и других культур пострадала от засухи и наводнения.

Поголовье скота во всех категориях хозяйств на конец 1974 г. составило (в тыс.): крупного рогатого — 485,1, в т. ч. коров — 172,4; овец и коз — 1961, свиней — 195,6, лошадей — 57,8. Птицы всех видов — 1932,6 тыс. В 1974 г. средний удой молока от одной коровы в колхозах и совхозах составил 1836 *кг*, настриг шерсти с одной овцы — 3 *кг*, яйценоскость одной курицы-несушки — 215 шт. В колхозах, совхозах и др. гос. хозяйствах произведено мяса (в убойном весе) 38,3 тыс. *т*, молока — 160,3 тыс. *т*, яиц — 106,5 млн. шт., шерсти — 5,4 тыс. *т*. Государству продано: скота и птицы (в живом весе) — 66 тыс. *т*, молока — 132,7 тыс. *т*, шерсти — 7,3 тыс. *т*, яиц — 94,5 млн. шт.

В 1974 г. введены в действие котел № 9 на 220 *т* пара в час на Улан-Удэнской ТЭЦ, механическая прачечная мощностью 7500 *кг* белья в смену и Дом быта в Улан-Удэ, комбинат бытового обслуживания в Мухоршибирском районе. Введены дополнительные мощности на Улан-Удэнском заводе «Электромашина». Сданы в эксплуатацию очистные сооружения по очистке 4,4 тыс. *м*³ сточных вод в сутки. Протяженность линий электропередач увеличилась на 912 *км*. Введены в эксплуатацию дополнительные мощности лесозаготовительных предприятий по вывозке 80 тыс. *м*³ древесины, лесовозные автомобильные дороги протяженностью 17 *км*, Усть-Баргузинский лесной порт по перевалке 200 тыс. *м*³ древесины. Построены животноводческие помещения на 10,7 тыс. голов крупного рогатого скота, 53,3 тыс. овец и 4,1 тыс. свиней. Введено 6,4 тыс. *га* новых орошаемых земель, осушено 1,4 тыс. *га* переувлажненных земель, обводнено 61,4 тыс. *га* пастбищ. За счет средств государства, колхозов и населения построены жилые дома общей площадью 228 тыс. *м*². Введено в эксплуатацию общеобразовательных школ на 4448 уч. мест, детских дошкольных учреждений — на 1470 мест.

Число учащихся в общеобразовательных школах на начало 1974/75 уч. г. составило 170 тыс. чел. Число студентов в высших и учащихся в средних спец. уч. заведениях — 44,7 тыс. чел. В народное хозяйство направлено 7,8 тыс. специалистов, из них 2,8 тыс. с высшим образованием.

В республике 666 клубных учреждений, 4 театра, филармония, 611 массовых библиотек, 810 киноустановок.

Численность врачей в республике св. 2 тыс., среднего мед. персонала — 7,3 тыс. В детских садах и яслях воспитывалось 42 тыс. детей.

Я. Оршанский.

ДАГЕСТАНСКАЯ АССР
(Дагестан)

Входит в состав РСФСР. Площадь — 50,3 тыс. км². Население (на 1 января 1975 г.) — 1539 тыс. чел. Столица — Махачкала (224 тыс. жит.). В республике 39 районов, 8 городов, 14 поселков городского типа.

Верховный Совет Дагестанской АССР 9-го созыва избран 15 июня 1975 г. в составе 190 депутатов, из них 83 женщины, 121 член и кандидат в члены КПСС, 95 рабочих и колхозников.

16 января 1974 г. в Махачкале состоялось торжественное заседание, посвященное вручению республике ордена Дружбы народов. Орден вручил М. С. Соломенцев.

В 1974 г. план реализации промышленной продукции выполнен на 103,3%. По сравнению с 1973 г. объем производства валовой продукции увеличился на 11,7%.

В 1974 г. добыто нефти с конденсатом 1415 тыс. *т*, газа природного и попутного — 1052 млн. *м*³, произведено электроэнергии 459 млн. *квт·ч*, электросварочного оборудования — 11,5 тыс. шт., электротермического оборудования — 143 тыс. *квт*, технологического оборудования для пищевой пром-сти — на 8743 тыс. руб., насосов центробежных — 19 277 шт., стеновых материалов — 131,5 млн. шт. усл. кирпича, сборных железобетонных изделий и конструкций — 162,4 тыс. *м*³, пиломатериалов — 40,7 тыс. *м*³, стекла оконного — 7957 тыс. *м*², шерстяной пряжи — 1934 *т*, хлопчатобумажных тканей — 9948 тыс. *м*², ковров и ковровых изделий — 358 тыс. *м*², обуви кожаной — 1287 тыс. пар, мяса — 20,8 тыс. *т*, масла животного — 2042 *т*, цельномолочной продукции — 44 тыс. *т*, муки из госзерна — 139 тыс. *т*, колбасных изделий — 3645 *т*, кондитерских изделий — 3982 *т*, консервов — 256,6 млн. усл. банок, вина виноградного — 2911 тыс. *дал*, виноматериалов — ок. 11 млн. *дал*, улов рыбы составил 501 тыс. *ц*.

Посевные площади с.-х. культур под урожай 1974 г.— 438,9 тыс. *га*. В 1974 г. в республике собрано 443,4 тыс. *т* зерна, в т. ч. озимой пшеницы — 215,9 тыс. *т*, озимого ячменя — 79,0 тыс. *т*, риса — 66,5 тыс. *т*. Государству продано 120,7 тыс. *т* зерна.

Поголовье скота в колхозах и совхозах республики на 1 января 1975 г. (в тыс.): крупного рогатого — 330,5, в т. ч. коров — 96,0; свиней — 24,4, овец и коз — 2069,4. Произведено мяса (в живом весе) 56,8 тыс. *т*, молока — 137,5 тыс. *т*, яиц — 81,4 млн. шт., шерсти — 5,4 тыс. *т*. Гос. план закупок продуктов животноводства перевыполнен.

В 1974 г. построены и введены в действие агрегат Чиркейской ГЭС мощностью 250 тыс. *квт*, завод первичного виноделия винсовхоза мощностью 7 тыс. *т* переработки винограда в год, инженерно-лабораторный корпус управления строительства площадью 1,7 тыс. *м*²; дома быта в Дербенте и Кизляре; профтехучилище в Дербенте на 420 мест. Построены помещения для крупного рогатого скота на 1,6 тыс. мест, овец — на 6,6 тыс. мест, птицы — на 527 тыс. мест. Проведены мелиоративные работы по орошению земель на площади 2,3 тыс. *га*, переустройству оросительных систем — на площади 43,9 тыс. *га* и улучшению мелиоративного состояния земель на площади 11,8 тыс. *га*. В 1974 г. за счет гос. капитальных вложений введено в действие жилых домов общей площадью 201 тыс. *м*². Сдано в эксплуатацию общеобразовательных школ на 5,2 тыс. уч. мест, детских дошкольных учреждений — на 1,5 тыс. мест, больниц — на 285 коек.

В 1974/75 уч. г. в дневных общеобразовательных школах обучалось 434,9 тыс. чел., в 64 школах рабочей и сельской молодежи, а также в заочных школах — 28,9 тыс. чел. Окончило средние общеобразовательные школы св. 11 тыс. чел. В высших и средних спец. уч. заведениях обучалось 47,7 тыс. чел.; в 1974 г. эти учебные заведения подготовили ок. 10 тыс. специалистов и приняли 11,9 тыс. чел.

В республике 912 массовых библиотек, 1130 клубных учреждений, 991 киноустановка, 7 театров, филармония, музыкальные ансамбли «Лезгинка», песни и пляски Дагестана, 8 музеев.

Число коек в больницах составило к началу 1975 г. св. 13 тыс. Численность врачей — св. 3,5 тыс., среднего медперсонала — 9,9 тыс. чел. Работают 7 санаториев и курортов. Имеются 297 постоянных детских садов и ислей-садов на 33,3 тыс. мест.

В. Мартынов.

КАБАРДИНО-БАЛКАРСКАЯ АССР
(Кабардино-Балкария)

Входит в состав РСФСР. Площадь — 12,5 тыс. км². Население (на 1 января 1975 г.) — 643 тыс. чел. Столица — Нальчик (188 тыс. жит.).

Верховный Совет Кабардино-Балкарской АССР 9-го созыва избран 15 июня 1975 г. в составе 145 депутатов, из них 66 женщин, 92 члена и кандидата в члены КПСС, 78 рабочих и колхозников.

29 января 1974 г. в Нальчике состоялось торжественное заседание, посвященное вручению республике ордена Дружбы народов. Орден вручил Б. Н. Пономарев.

В 1974 г. прирост промышленного производства по сравнению с 1973 г. составил 8,3%. Производительность труда в промышленности увеличилась на 6,9%, за счет чего получено 87% прироста промышленной продукции.

В 1974 г. произведено приборов, средств автоматизации и запчастей к ним на 63,3 млн. руб., низковольтной аппаратуры — на 3500 тыс. руб., торцовых уплотнений — 52,5 тыс. шт., выключателей силовых — 17,4 тыс. шт., деревообрабатывающего оборудования — на 2566 тыс. руб., запчастей к автомобилям — на 1968 тыс. руб., тракторных прицепов — 32,3 тыс. шт., картона — 6,5 тыс. *т*, сборных железобетонных конструкций и деталей — 176,4 тыс. *м*³, кирпича строительного (без производства колхозами) — 104,1 млн. шт., пеньколубоволокна — 2,5 тыс. *т*, искусственной кожи — 13,5 млн. *м*², плащевых тканей — ок. 4 млн. пог. *м*, швейных изделий — на 68,2 млн. руб., верхнего трикотажа — 1883 тыс. шт., чулочно-носочных изделий — 15,4 млн. пар, обуви кожаной — 778 тыс. пар, ковров и ковровых изделий — 324 тыс. *м*², кожгалантерейных изделий — на 4672 тыс. руб., мяса (включая субпродукты 1-й категории из гос. ресурсов сырья) — 17,5 тыс. *т*, колбасных изделий — 4230 *т*, масла животного (без производства колхозами и домашнего производства населением) — 1347 *т*, цельномолочной продукции (в пересчете на молоко) — 44,6 тыс. *т*, сыра и брынзы жирной — 3249 *т*, кондитерских изделий — 41,7 тыс. *т*, консервов — 146,8 млн. усл. банок, комбикормов — 108 тыс. *т*, крахмала — 29 тыс. *т*, вина виноградного — 1266 тыс. *дал*, мебели — на 13,9 млн. руб.

Валовой сбор зерна в 1974 г. составил 422,4 тыс. *т*, в т. ч. пшеницы — 113,5 тыс. *т*, кукурузы — 242,4 тыс. *т*.

Поголовье продуктивного скота во всех категориях хозяйств на 1 января 1975 г. (в тыс.): крупного рогатого — 287,1, в т. ч. коров — 94,0; свиней — 108,2, овец и коз — 397,0. Средний годовой удой молока от одной фуражной коровы в колхозах и совхозах составил 2290 *кг*. Производство мяса в убойном весе (во всех категориях хозяйств) — 33,7 тыс. *т*, молока — 209,9 тыс. *т*, яиц — 143,9 млн. шт., шерсти — 1267 *т*. Гос. план закупок продукции животноводства (по всем категориям хозяйств) перевыполнен и составил: скота и птицы (в живом весе) — 33,5 тыс. *т*, молока — 100,4 тыс. *т*, яиц — 71,6 млн. шт., шерсти — 1508 *т*.

В 1974 г. вступила в строй Зольская станция техобслуживания на 600 автомобилей в год. Увеличены мощности на заводах: алмазных инструментов по выпуску прецизионных роликов — на 50 тыс. коронок, «Севкавэлектроприбор» по выпуску приборов контроля и регулирования технологических процессов — на 0,45 млн. руб., Прохладненском кирпично-черепичном — на 20 млн. шт. кирпича, Прохладненском соковом — на 2 тыс. *т* плодоягодных соков. Введены в эксплуатацию животноводческие помещения для крупного рогатого скота на 13 тыс. мест, свиней — на 2,5 тыс., овец — на 7 тыс., птичники — на 141 тыс. мест; комплексы по производству молока в совхозе «Нальчикский» на 800 голов, в колхозе «Ленинцы» Майского района — на 400 голов. Построено жилых домов общей площадью 140 тыс. *м*², кроме того за счет личных средств и кредита — 92,2 тыс. *м*²; общеобразовательных школ — на 5,8 тыс. уч. мест, детских дошкольных учреждений — на 0,7 тыс. мест.

В 1974/75 уч. году в общеобразовательных школах обучалось 148,4 тыс. учащихся; в средних спец. уч. заведениях — 11,2 тыс., в ун-те — 9 тыс. студентов, профтехучилищах — св. 8 тыс. чел. В 1974 г. окончили среднюю общеобразовательную школу 6,8 тыс. чел., вечерние и заочные общеобразовательные школы — 1,5 тыс. чел., ун-т и средние спец. уч. заведения — 4,6 тыс., профтехучилища — 5,2 тыс. чел.

В республике 240 массовых библиотек, 234 клубных учреждения, 223 киноустановки, 3 театра, 2 музея.

Число больничных коек увеличилось на 6,2%. Численность врачей составляла св. 2 тыс., среднего медперсонала — 6 тыс. чел. В 9 санаториях, двух пансионатах и доме отдыха лечилось и отдыхало 93 тыс. чел. В 250 детских садах и яслях воспитывалось 25 тыс. детей.

А. Кабанец.

КАЛМЫЦКАЯ АССР
(Калмыкия)

Входит в состав РСФСР. Площадь — 75,9 тыс. км². Население (на 1 января 1975 г.) — 275 тыс. чел. Столица — Элиста (61 тыс. жит.). В республике 12 районов, 3 города, 5 поселков городского типа.

Верховный Совет Калмыцкой АССР 9-го созыва избран 15 июня 1975 г. в составе 125 депутатов, из них 52 женщины, 66 членов и кандидатов в члены КПСС, 65 рабочих и колхозников.

25 января 1974 г. в Элисте состоялось торжественное заседание, посвященное вручению республике ордена Дружбы народов. Орден вручил З. Н. Нуриев.

План 1974 г. республика выполнила досрочно 23 декабря. Выпуск промышленной продукции возрос на 7%. В 1974 г. произведено: кирпича строительного — 47,5 млн. шт., стеновых блоков из естественного камня-ракушечника — 61,6 млн. шт. усл. кирпича, автолавок — 3501 шт., автоводовозов — 1600 шт., сборных железобетонных изделий — 28 тыс. *м*³, бельевого трикотажа — 261 тыс. шт., верхнего трикотажа — 162 тыс. шт., обуви кожаной — 14,3 тыс. пар, мяса — 10,8 тыс. *т*, колбасных изделий — 926 *т*, хлеба и хлебобулочных изделий — 8 тыс. *т*, цельномолочной продукции в пересчете на молоко — 12,3 тыс. *т*, масла животного — 816 *т*, консервов — 11,4 млн. усл. банок, улов рыбы составил 2,2 тыс. *т*.

В 1974 г. посевные площади всех с.-х. культур — 887,0 тыс. *га*. Валовой сбор зерна составил 640 тыс. *т*, риса — 17,7 тыс. *т*. Государством закуплено 262,3 тыс. *т* зерна.

Поголовье скота по всем категориям хозяйств на 1 января 1975 г. (в тыс.): крупного рогатого — 374,9, в т. ч. коров — 120,1;

овец и коз — 3105,1, свиней — 88,9. Средний годовой удой молока от одной коровы составил 1822 *кг*, настриг шерсти от одной овцы — 5,0 *кг*, яйценоскость одной курицы-несушки — 124 шт. Государству продано мяса (в живом весе скота) 57,0 тыс. *т*, молока — 27,4 тыс. *т*, яиц — 40,6 млн. шт., шерсти — 18 663 *т*, каракулевых смушек — 51,9 тыс. шт.

В 1974 г. вступили в строй 724 *км* линий электропередач, электроподстанции — на 32,1 тыс. *квт*. Увеличились мощности завода железобетонных изделий на 20 тыс. *м*³ раствора и бетона, на 17 тыс. *м*³ сборного железобетона, домостроительного комбината на 5 тыс. *м*³ железобетонных изделий и на 5 тыс. *м*² крупнопанельных деталей. Построены животноводческие помещения для крупного рогатого скота на 16 тыс. мест, овец и коз — на 150 тыс. мест, птичников — на 23 тыс. мест. Проведено орошение 6,2 тыс. *га* и обводнено 152 тыс. *га* пастбищ. Введены в эксплуатацию общеобразовательные школы на 2084 уч. мест, дошкольные учреждения — на 430 мест, жилые дома с общей жилой площадью 109,6 тыс. *м*².

Численность учащихся в общеобразовательных школах всех видов в 1974/75 уч. г. составила 69,9 тыс. чел. В 1974 г. среднюю школу окончили 4,4 тыс. чел., восьмилетнюю — 6,9 тыс. чел. В ун-те обучалось 4,5 тыс. чел., в техникумах — 6,0 тыс. чел.; в 1974 г. средние спец. уч. заведения выпустили 1,4 тыс. специалистов, ун-т — 196 чел., училища профтехобразования — 1300 квалифицированных рабочих.

В республике 161 массовая библиотека, 222 клубных учреждения, 367 киноустановок.

Число коек в больницах составило к началу 1975 г. 3685, численность врачей — 686, среднего медперсонала — 2681. В детских садах и яслях воспитывалось 12,5 тыс. детей. Летом в пионерских и школьных лагерях, детских санаториях и экскурсионно-туристских базах отдохнуло св. 1500 детей и подростков.

Л. Сангаев.

КАРЕЛЬСКАЯ АССР
(Карелия)

Входит в состав РСФСР. Площадь — 172,4 тыс. *км*². Население (на 1 января 1975 г.) — 726 тыс. чел. Столица — Петрозаводск (210 тыс. жит.). В республике 18 районов, 12 городов, 40 поселков городского типа.

Верховный Совет Карельской АССР 9-го созыва избран 15 июня 1975 г. в составе 145 депутатов, из них 50 женщин, 88 членов и кандидатов в члены КПСС, 73 рабочих.

26 января 1974 г. в Петрозаводске состоялось торжественное заседание, посвященное вручению республике ордена Дружбы народов. Орден вручил И. Т. Новиков.

В 1974 г. план реализации промышленной продукции выполнен на 102%. Древесины вывезено 14 546 тыс. *м*³, в т. ч. деловой — 11 137 тыс. *м*³. Произведено электроэнергии 2789 млн. *квт·ч*, пиломатериалов — 2701 тыс. *м*³, фанеры клееной — 31,7 тыс. *м*³, стандартных домов и комплектов деталей к ним — 632,6 тыс. *м*² общей площади, древесно-волокнистых плит — 15,9 млн. *м*², целлюлозы — 630,5 тыс. *т*, бумаги — 847,2 тыс. *т*, в т. ч. газетной — 392,0 тыс. *т*, мешков бумажных — 688,7 млн. шт., картона — 38,6 тыс. *т*, кирпича — 116,1 млн. шт., сборных железобетонных изделий — 222,0 тыс. *м*², каменного литья — 37,8 тыс. *т*, пегматита молотого — 152,9 тыс. *т*, станков деревообрабатывающих — 1199 шт., бумагоделательного оборудования и запасных частей к нему — на 34,9 млн. руб., мебели — на 13,8 млн. руб., швейных изделий — на 6,4 млн. руб., молочной продукции — 79,0 тыс. *т*, колбасных изделий — 9904 *т*, кондитерских изделий — 3955 *т*, улов рыбы и добыча морепродуктов — 98,2 тыс. *т*.

Объем валовой продукции с. х-ва в 1974 г. по сравнению с 1973 г. увеличился на 5%. Собрано картофеля 165,2 тыс. *т*, овощей — 27,2 тыс. *т*. Поголовье скота и птицы на 1 января 1975 г. составило (тыс.): крупного рогатого — 98,8, в т. ч. коров — 43,7; свиней — 48,4, овец и коз — 59,6, птицы — 1111,4. Средний удой молока от одной коровы — 3385 *кг*; получено за год на одну курицу-несушку по 237 шт. яиц. Во всех категориях хозяйств в 1974 г. произведено мяса (в убойном весе) 15,3 тыс. *т*, молока — 142,1 тыс. *т*, яиц — 146,3 млн. шт. Государством закуплено: мяса (в живом весе) — 17,2 тыс. *т*, молока — 93,1 тыс. *т*, яиц — 127,5 млн. шт., картофеля — 40,8 тыс. *т*, овощей — 24,2 тыс. *т*. Зверосовхозы продолжали выращивать норку и песца; поголовье норки за 1974 г. увеличилось на 6%, песца — на 2%; сдано государству пушнины на 44,5 млн. руб.

В 1974 г. введены в действие: вторая очередь цеха чугунного литья и мощности по производству химического оборудования на научно-производственном объединении «Целлюлозмаш»; завод по ремонту строительных и дорожных машин в Петрозаводске, лесовозные дороги мощностью 450 тыс. *м*³ вывозки древесины, паровые котлы на Сегежском, Кондопожском и Лоскельском ЦБК; животноводческие помещения на 4 тыс. мест; первая очередь Сунской птицефабрики; осушено земель на площади 2,9 тыс. *га*. Построено жилых домов общей площадью 300,0 тыс. *м*², общеобразовательных школ — на 2,3 тыс. уч. мест, детских дошкольных учреждений — на 1170 мест, больниц — на 305 коек, газифицировано 9,1 тыс. квартир, в т. ч. 3,0 тыс.— в сельской местности.

В 1973/74 уч. г. различными видами обучения было охвачено 240,6 тыс. чел., в общеобразовательных школах обучалось ок. 136,5 тыс. учащихся. В 1974 г. восьмилетнюю школу окончили 15,9 тыс., среднюю — 7,7 тыс. чел., в т. ч. 2,4 тыс. без отрыва от производства и в профессионально-технических училищах. В вузах обучается 9,5 тыс. студентов, в средних специальных учебных заведениях — 16,8 тыс. учащихся. В народное хозяйство в 1974 г. направлено 1,6 тыс. специалистов с высшим и 4,0 тыс. со средним спец. образованием. Училищами профессионально-технического образования подготовлено около 7 тыс. квалифицированных работников.

К началу 1975 г. в республике насчитывалось 524 массовые библиотеки, 480 клубных учреждений, 4 профессиональных и 10 народных театров, государственная филармония, ансамбль песни и танца «Кантеле», 613 киноустановок, 7 музеев. Имеются филиал Ленинградской государственной консерватории, музыкальное училище, 20 музыкальных и 4 художественные школы.

В 1974 г. работало 2,6 тыс. врачей, имелось 10,9 тыс. больничных коек. В Карелии 8 санаториев, в т. ч. всесоюзная здравница «Марциальные воды». Летом 1974 г. в школьных, пионерских и оздоровительно-спортивных лагерях отдыхало св. 34 тыс. детей и подростков.

Н. Копьев.

КОМИ АССР

Входит в состав РСФСР. Площадь — 415,9 тыс. *км*². Население (на 1 января 1975 г.) — 1023 тыс. чел. Столица — Сыктывкар (152 тыс. жит.). В республике 13 районов, 7 городов, 36 поселков городского типа.

Верховный Совет Коми АССР 9-го созыва избран 15 июня 1975 г. в составе 170 депутатов, из них 54 женщины, 111 членов и кандидатов в члены КПСС, 80 рабочих.

25 января 1974 г. в Сыктывкаре состоялось торжественное заседание, посвященное вручению республике ордена Дружбы народов. Орден вручил Н. А. Тихонов.

В 1974 г. годовой план реализации промышленной продукции выполнен на 103%. Объем промышленного производства возрос по сравнению с 1973 г. на 5,6%. Весь прирост объема производства достигнут за счет роста производительности труда. В 1974 г. добыто каменного угля 23,4 млн. *т*, нефти — 7 млн. *т*, газового конденсата — 4,4 млн. *т*, газа — 18,1 млрд. *м*³, вывезено древесины и дров 22,8 млн. *м*³, в т. ч. деловой древесины — 19,5 млн. *м*³, произведено электроэнергии 3,8 млрд. *квт·ч*, целлюлозы (по варке) — 297 тыс. *т*, бумаги — 146,4 тыс. *т*, картона — 47,2 тыс. *т*, пиломатериалов — 2,4 млн. *м*³, древесностружечных плит — 65,8 тыс. *м*³, древесноволокнистых плит — 8,2 млн. *м*², швейных изделий — на 62 млн. руб., фанеры — 71,1 тыс. *м*³, цемента — 368 тыс. *т*, кирпича строительного — 143 млн. шт., сборного железобетона — 524 тыс. *м*³, мебели — на 12,6 млн. руб., обуви кожаной — 791 тыс. пар, масла животного (промышленная выработка) — 2,3 тыс. *т*, цельномолочной продукции в пересчете на молоко — 94 тыс. *т*, пива — 1,5 млн. *дал*.

Посевная площадь под урожай 1974 г. по всем категориям хозяйств составила 83,5 тыс. *га*. В 1973 г. выращено 219 тыс. *т* картофеля, 24,3 тыс. *т* овощей. Государству продано 52,8 тыс. *т* картофеля, 18,6 тыс. *т* овощей.

В 1974 г. поголовье скота в общественном секторе (тыс.): крупного рогатого — 118,3, в т. ч. коров — 54; свиней — 24,8. Поголовье птицы составило 1078,4 тыс. В общественном секторе произведено молока 151,3 тыс. *т*, мяса — 10,1 тыс. *т*, яиц — 122,1 млн. шт. Среднегодовой удой от одной коровы составил в совхозах и др. гос. х-вах 2912 *кг*, яйценоскость кур-несушки — 238 шт. Гос. закупки во всех категориях х-в: скота и птицы (в живом весе) — 20,7 тыс. *т*; яиц — 90,9 млн. шт., молока — 106,1 тыс. *т*.

В 1974 г. за счет гос. капиталовложений введены в эксплуатацию нефтепровод Уса — Ухта — Ярославль длиной (на территории Коми АССР) 726 *км*, электростанции (расширение Воркутинской ТЭЦ и Ухтинской ТЭЦ-2) — 115 тыс. *квт*, 355 *км* линий электропередач напряжением 35 *кв* и 184 *км* — напряжением 6—20 *кв*, заводы сборных железобетонных изделий в Сыктывкаре и Ухте на выпуск 138 тыс. *м*³ продукции в год, лесозаготовительные предприятия на 1090 тыс. *м*³ вывозки древесины в год, 35 нефтяных и 17 газовых скважин, 165 *км* автомобильных дорог с твердым покрытием, автоматическая телефонная станция в Инте на 3,1 тыс. номеров, две птицефабрики (на 12 тыс. кур-несушек и 20 тыс. мясных цыплят в год); осушено земель 2780 *га*. Построено жилых домов общей площадью 480 тыс. *м*², общеобразовательных школ — на 6,3 тыс. уч. мест, детских дошкольных учреждений — на 2,8 тыс. мест, больниц — на 420 коек, клубов и кинотеатров — на 2340 мест.

В 1974/75 уч. г. различными видами обучения было охвачено 246,7 тыс. чел., из них в высших уч. заведениях обучалось 10,8 тыс. чел., в средних спец. уч. заведениях — 17,8 тыс. чел. В 1974 г. получили среднее образование 13,1 тыс. чел. Высшими и средними учебными заведениями подготовлено 5,5 тыс. специалистов. Училища профессионально-технического образования выпустили 7,1 тыс. квалифицированных рабочих.

В республике 500 массовых библиотек, 559 клубных учреждений, 746 киноустановок, 4 театра, филармония, 4 музея.

Число коек в больницах составило к началу 1975 г. 15,1 тыс. Работают 3 тыс. врачей, 13,5 тыс. среднего мед. персонала. В детских садах и яслях воспитывалось св. 85 тыс. детей. Летом в загородных пионерских и спортивных лагерях отдыхало св. 29,8 тыс. детей.

М. Чувьюров.

МАРИЙСКАЯ АССР

Входит в состав РСФСР. Площадь — 23,2 тыс. *км*². Население (на 1 января 1975 г.) — 694 тыс. чел. Столица — Йошкар-Ола (202 тыс. жит.). В республике 14 районов, 4 города, 11 поселков городского типа.

Верховный Совет Марийской АССР 9-го созыва избран 15 июня 1975 г. в составе 130 депутатов, из них 44 женщины, 92 члена и кандидата в члены КПСС, 60 рабочих и колхозников.

15 февраля 1974 г. в Йошкар-Оле состоялось торжественное заседание, посвященное вручению республике ордена Дружбы народов. Орден вручил К. Ф. Катушев.

В 1974 г. план реализации промышленной продукции выполнен на 102,3%. Объем промышленного производства по сравнению с 1973 г. увеличился на 10,7%. В 1974 г. добыто торфа 466 тыс. *т*, вывезено деловой древесины 1400 тыс. *м*³, произведено электроэнергии 261,3 млн. *квт·ч*, приборов, средств автоматизации и запчастей к ним — на 13,7 млн. руб., торфяных брикетов — 31,9 тыс. *т*, инструментов металлорежущих — на 12,4 млн. руб., технологического оборудования и запчастей для лесозаготовок — на 5,4 млн. руб., запасных частей к тракторам — на 272 тыс. руб., запасных частей к сельхозмашинам — на 493 тыс. руб., мебели — на 12,2 млн. руб., технологического оборудования для предприятий торговли и общественного питания — на 50,5 млн. руб., сборных железобетонных конструкций и деталей — 214 тыс. *м*³, древесноволокнистых плит — 4,2 млн. *м*², целлюлозы — 112,9 тыс. *т*, бумаги — 82,8 тыс. *т*, пиломатериалов — 670 тыс. *м*³, кирпича строительного — 180 млн. шт., искусственной мягкой кожи — 9,3 млн. *м*², бельевого трикотажа — 1455 тыс. шт., витаминов — 229,3 *т*, мяса (из госсырья) — 28,7 тыс. *т*, масла животного (из гос. ресурсов) — 4,9 тыс. *т*, колбасных изделий — 6,0 тыс. *т*, цельномолочной продукции (в пересчете на молоко) — 54,2 тыс. *т*, консервов — 5,0 млн. усл. банок, рыбы (улов) — 154,0 *т*.

Посевная площадь под урожай 1974 г. во всех категориях хозяйств составила 631,8 тыс. *га*. Валовой сбор зерна в 1974 г. составил 571 тыс. *т*, картофеля — 524 тыс. *т*, овощей — 54,0 тыс. *т*. Государству продано зерна 105,0 тыс. *т*, картофеля — 85,2 тыс. *т*, овощей — 11,7 тыс. *т*.

Поголовье скота в колхозах, совхозах и госхозах республики на 1 января 1975 г. (тыс.): крупного рогатого — 215,6, в т. ч. коров — 65,5; свиней — 262,7, овец и коз — 85,6; поголовье птицы — 1941,0 тыс. шт.

Производство продуктов животноводства в 1974 г.: мяса (в убойном весе) — 52,3 тыс. *т*, молока — 320,9 тыс. *т*, яиц — 258,0 млн. шт., шерсти — 622,0 *т*. Средний удой молока за год от одной коровы составил 3071 *кг*, яйценоскость одной курицы-несушки — 215 шт., настриг шерсти от одной овцы — 3,5 *кг*. Государству в 1974 г. продано мяса 34,6 тыс. *т*, молока — 159,7 тыс. *т*, яиц — 170,0 млн. шт., шерсти — 350,0 *т*.

В 1974 г. построены: Волжский гидролизно-дрожжевой комбинат по выработке 30 тыс. *т* кормовых дрожжей и 800 *т* фурфурола в год, в Йошкар-Оле — корпус завода лесного машиностроения площадью 10 тыс. *м*², дополнительные мощности по производству железобетона на 50 тыс. *м*³, бетона и раствора на 40 тыс. *м*³, нефтеемкости на 38 тыс. *м*³; линии электропередач протяженностью 380 *км*, автомобильные дороги длиной 71 *км*, животноводческие помещения для крупного рогатого скота на 13,1 тыс. мест, свиней — на 10,0 тыс. мест; построено зернохранилищ на 6,7 тыс. *т*, овощехранилищ — на 1,7 тыс. *т*, силосохранилищ — на 10 тыс. *т*, склады — на 8 тыс. *т* единовременного хранения минеральных удобрений. Построены жилые дома общей площадью 258,0 тыс. *м*², в т. ч. на средства населения — 38,0 тыс. *м*². Газифицировано 10,6 тыс. квартир. Введены в действие общеобразовательные школы на 4704 уч. места, детские дошкольные учреждения — на 865 мест.

Различными видами обучения в республике охвачено 182,2 тыс. чел. В 1974/75 уч. г. в общеобразовательных школах обучалось 148,9 тыс. учащихся, в вузах и средних спец. уч. заведениях — 26,3 тыс. чел. В 1974 г. окончило среднюю школу 8948 чел., в т. ч. 1616 чел. вечерние школы рабочей и сельской молодежи и заочные школы взрослых. Восьмые классы окончило 17,7 тыс. чел. Высшие. уч. заведения выпустили 1593 специалиста, средние спец. уч. заведения — 2807.

В республике 361 массовая библиотека, 460 клубных учреждений, 3 театра, 2 музея, филармония, св. 600 киноустановок.

В больничных учреждениях — 8,2 тыс. коек, 1,6 тыс. врачей и 6,0 тыс. среднего медперсонала.

В пионерских и спортивных лагерях отдохнуло 24,2 тыс. школьников и пионеров.

Б. Лаптев.

МОРДОВСКАЯ АССР
(Мордовия)

Входит в состав РСФСР. Площадь — 26,2 тыс. *км*². Население (на 1 января 1975 г.) — 991 тыс. чел. Столица — Саранск (232 тыс. жит.). В республике 21 район, 7 городов, 17 поселков городского типа.

Верховный Совет Мордовской АССР 9-го созыва избран 15 июня 1975 г. в составе 150 депутатов, из них 64 женщины, 91 член и кандидат в члены КПСС, 75 рабочих и колхозников.

31 января 1974 г. в Саранске состоялось торжественное заседание, посвященное вручению республике ордена Дружбы народов. Орден вручил И. В. Капитонов.

В 1974 г. план реализации промышленной продукции выполнен на 102%. Объем промышленного производства по сравнению с 1973 г. увеличился на 10%, причем 81,6% прироста промышленной продукции достигнуто за счет повышения производительности труда. В 1974 г. произведено электроэнергии 634 млн. *квт·ч*, приборов, средств автоматизации и запасных частей к ним — на 19 млн. руб., экскаваторов — 5093 шт., химического оборудования — на 15 млн. руб., запасных частей к автомобилям и тракторам — на 7191 тыс. руб., чугунного и стального литья — 72,6 тыс. *т*, электровозами — 282 млн. шт., кабеля сигнально-блокировочного — 20 тыс. *км*, шнура осветительного — 29 тыс. *км*, шифера — 159 млн. усл. плиток, кирпича строительного — 185 млн. шт., сборных железобетонных конструкций и деталей — 254 тыс. *м*³, труб асбестоцементных — 1940 усл. *км*, минеральной ваты и изделий из нее — 196 тыс. *м*³, пиломатериалов — 173 тыс. *м*³, мебели — на 12 млн. руб., пеньковолокна — 5,6 тыс. *т*, шерстяных тканей — 2,9 млн. пог. *м*, бельевого и верхнего трикотажа — 6038 тыс. шт., обуви кожаной — 128 тыс. пар, мяса — 29 тыс. *т*, колбасных изделий — 5337 *т*, масла животного — 10 тыс. *т*, консервов — 47 млн. усл. банок, цельномолочной продукции — 51 тыс. *т*, ремней прорезиненных клиновидных — 8059 тыс. усл. ед., товаров культурно-бытового назначения и хозяйственного обихода — на 60 млн. руб.; вывезено деловой древесины 496 тыс. плот. *м*³, дров — 264 тыс. плот. *м*³, комбикормов — 147 тыс. *т*.

В 1974 г. посевные площади с.-х. культур по всем категориям х-в составили 1214,1 тыс. *га*. Валовой сбор зерна — 1061 тыс. *т*.

Поголовье скота в колхозах и совхозах на 1 января 1975 г. (в тыс.): крупного рогатого — 431,8, в т. ч. коров — 144,6; свиней — 251,3, овец — 307,6; птицы — 1364,9 тыс., в т. ч. кур-несушек — 709,3 тыс. Средний удой молока от одной коровы в 1974 г. 2556 *кг*, средняя яйценоскость одной курицы-несушки — 171 шт., настриг шерсти от одной овцы — 2,8 *кг*.

Валовое производство мяса в 1974 г. в колхозах и совхозах (в живом весе) составило 63,3 тыс. *т*, молока — 352,4 тыс. *т*, яиц — 105,1 млн. шт., шерсти — 835 *т*. Закупки продуктов животноводства во всех категориях хозяйств: молока — 304,4 тыс. *т*, скота и птицы (в живом весе) — 75,9 тыс. *т*, яиц — 104,8 млн. шт., шерсти — 1139 *т*.

В 1974 г. вступили в строй действующих завод по товарной обработке плодов в совхозе «Красное Сельцо», дополнительные мощности в Саранске на приборостроительном заводе и на кондитерской фабрике по производству 1,5 тыс. *т* изделий; в тресте «Мордовсельстрой» — цех по производству 30 тыс. *м*² паркета в год; линии электропередач — 585 *км*; животноводческие помещения — на 55,8 тыс. мест и птичник — на 100,4 тыс. мест; новые орошаемые земли — на площади 12,7 тыс. *га*. Введено в эксплуатацию жилой площади 357,1 *м*², общеобразовательных школ — на 11,3 тыс. уч. мест, детских дошкольных учреждений — на 1,8 тыс. мест, больниц — на 900 коек.

Численность учащихся в общеобразовательных школах всех видов на начало 1974/75 уч. г. составила 224,5 тыс. чел., студентов и учащихся в вузах и средних спец. уч. заведениях — 35,7 тыс. Средние школы в 1974 г. окончила 21 тыс. чел., высшие и средние учебные заведения — св. 7 тыс. чел., училища профессионально-технического образования — более 9 тыс. чел.

В республике св. 600 массовых библиотек, св. 800 клубных учреждений, 889 киноустановок, 2 театра, 6 музеев.

Численность врачей — 2128, среднего медперсонала — 8781 чел.; действуют 4 санатория и 3 дома отдыха.

Летом 1974 г. в загородных пионерских и школьных лагерях отдыхало 25,6 тыс. детей.

П. Аренин.

СЕВЕРО-ОСЕТИНСКАЯ АССР
(Северная Осетия)

Входит в состав РСФСР. Площадь — 8 тыс. *км*². Население (на 1 января 1975 г.)—584 тыс. чел. Столица — Орджоникидзе (270 тыс. жит.). В республике 8 районов, 6 городов, 7 поселков городского типа.

Верховный Совет Северо-Осетинской АССР 9-го созыва избран 15 июня 1975 г. в составе 140 депутатов, из них 63 женщины, 87 членов и кандидатов в члены КПСС, 75 рабочих и колхозников.

1 февраля 1974 г. в Орджоникидзе состоялось торжественное заседание, посвященное вручению республике ордена Дружбы народов. Орден вручил В. И. Долгих.

26 сентября 1974 г. республика награждена орденом Октябрьской Революции.

В 1974 г. план реализации промышленной продукции перевыполнен. Объем промышленной продукции по сравнению с 1973 г. возрос на 9,9%. В 1974 г. произведено электроэнергии 360,8 млн. *квт·ч*, плит газовых — 179,3 тыс. шт., контакторов — 332,9 тыс. шт., приборов времени — на 2486 тыс. руб., кирпича строительного — 138,5 млн. шт., мебели — на 22,1 млн. руб., генераторов — 820 тыс. шт., электровозами осветительных — 92,8 млн. шт., стеклотары — 554,6 млн. шт. усл. банок, чулочно-носочных изделий — 11,5 млн. пар, верхнего трикотажа — 1,4 млн. шт., обуви кожаной — 40 тыс. пар, швейных изделий — на 6,0 млн. руб., водки и ликеро-водочных изделий — 1191,7 тыс. *дал*, спирта — 810 тыс. *дал*, мяса из госсырья — 12,8 тыс. *т*, колбасных изделий — 3272 *т*, масла растительного — 5074 *т*, сыра — 1196 *т*, муки из госсырья — 16,5 тыс. *т*, комбикорма — 77,9 тыс. *т*, крахмала сухого — 38,1 тыс. *т*.

Посевные площади под урожай 1974 г. в республике составили 205 тыс. *га*, в т. ч. орошаемых земель — 46,2 тыс. *га*. Производство с.-х. культур в 1974 г. (в тыс. *т*): зерновых культур — 265,4, подсолнечника — 7,8, картофеля — 104,7, овощей — 64. Государству продано 136,2 тыс. *т* зерна, 51,3 тыс. *т* овощей, 23 тыс. *т* картофеля, 27 тыс. *т* фруктов, 6 тыс. *т* подсолнечника.

Поголовье продуктивного скота на 1 января 1975 г. (в тыс.): крупного рогатого — 108,1, в т. ч. коров — 31,2; свиней — 116,2, овец и коз — 126,0. Поголовье птицы (включая молодняк) — 898,9 тыс. Средний удой молока от одной коровы в колхозах и совхозах — 2567 *кг*. В 1974 г. в колхозах и совхозах произведено мяса (в убойном весе) 13,5 тыс. *т*, молока — 74,1 тыс. *т*, яиц — 36,6 млн. шт., шерсти — 286 *т*. Государством закуплено во всех категориях хозяйств скота и птицы (в живом весе) 22,3 тыс. *т*, молока — 65,0 тыс. *т*, яиц — 41,7 млн. шт., шерсти — 967 *т*.

В 1974 г. введены в строй: завод железобетонных изделий треста «Севосетинсельстрой» мощностью 28,5 тыс. $м^3$ сборного железобетона в год, ковровая фабрика в Орджоникидзе мощностью 1450 тыс. руб. продукции в год, пивоваренный завод в Моздоке на 500 тыс. *дал* в год. Введены новые мощности на заводах автотракторного электрооборудования, пневмооборудования и на мебельно-деревообрабатывающей фирме «Казбек». Введены в эксплуатацию типография в Алагире, автоматические телефонные станции в Орджоникидзе на 1000 и в сельской местности на 1400 номеров, универмаг на 300 рабочих мест в Орджоникидзе, дворец спорта площадью 1350 $м^2$, дворец пионеров на 800 мест, учебно-лабораторные корпуса ун-та, медицинского ин-та и строительного техникума. Введены в эксплуатацию животноводческие помещения для крупного рогатого скота на 2164 места; хранилища для зерна, минеральных удобрений, овощей и фруктов — на 7480 *т*; вступили в строй животноводческие комплексы по производству говядины на 600 голов скота. Обводнено пастбищ на площади 3 тыс. *га*; сооружены мелиоративные системы для орошения 2367 *га* земель.

В 1974 г. за счет всех источников финансирования было построено 3322 квартиры общей площадью 194,2 тыс. $м^2$; общеобразовательных школ — на 5336 уч. мест, детских дошкольных учреждений — на 650 мест; клубов и домов культуры на 600 мест; поликлиники — на 800 посещений.

В 1974/75 уч. г. в республике всеми видами обучения было охвачено более 155 тыс. чел., в т. ч. в общеобразовательных школах — св. 114 тыс. чел., в вузах — 18,2 тыс. чел., в средних спец. уч. заведениях — 14,8 тыс. чел. В 1974 г. восьмилетние и средние школы окончило 18,8 тыс. чел. Народное хозяйство получило 6,6 тыс. специалистов, в т. ч. 2,8 тыс. чел. с высшим и 3,8 тыс. со средним спец. образованием. Училища профессионально-технического образования подготовили 7,5 тыс. квалифицированных рабочих.

В республике 500 массовых библиотек, 538 клубных учреждений, 4 театра, 5 музеев.

Число коек в больницах составило к началу 1975 г. 6,7 тыс. Численность врачей — 2,8 тыс., среднего медперсонала — 5,7 тыс. чел. В детских садах и яслях воспитывалось более 22 тыс. детей. Летом в загородных пионерских лагерях отдохнуло около 20 тыс. школьников. *Х. Черджиев.*

ТАТАРСКАЯ АССР
(Татария)

Входит в состав РСФСР. Площадь — 68 тыс. $км^2$. Население (на 1 января 1975 г.) — 3299 тыс. чел. Столица — Казань (946 тыс. жит.). В республике 37 районов, 17 городов, 24 поселка городского типа.

Верховный Совет Татарской АССР 9-го созыва избран 15 июня 1975 г. в составе 220 депутатов, из них 83 женщины, 143 члена и кандидата в члены КПСС, 105 рабочих и колхозников.

8 января 1974 г. в Казани состоялось торжественное заседание, посвященное вручению республике ордена Дружбы народов. Орден вручил А. А. Гречко.

В 1974 г. план реализации промышленной продукции выполнен на 102%. Объем промышленного производства возрос по сравнению с 1973 г. на 10%. В 1974 г. добыто нефти 103,6 млн. *т*, газа попутного — 4321 млн. $м^3$, произведено электроэнергии 22 343 млн. *квт·ч*, приборов, средств автоматизации и запчастей к ним — на 156,1 млн. руб., нефтеаппаратуры — 17 724 *т*, компрессоров — 973 шт., сборных железобетонных конструкций и деталей — 1 557 тыс. $м^3$, фанеры клееной — 97,1 тыс. $м^3$, древесно-стружечных плит — 99,3 тыс. $м^3$, кирпича строительного — 554 млн. шт., холодильников бытовых — 279,9 тыс. шт., часов бытовых — 3 673 тыс. шт., мебели — на 28 млн. руб., тканей хлопчатобумажных — 11,5 млн. пог. *м*, тканей льняных — 19,5 млн. пог. *м*, верхнего трикотажа — 2 383 тыс. шт., швейных изделий — на 276,8 млн. руб., обуви кожаной — 10 млн. пар, обуви валяной — 4,2 млн. пар, мыла (в переводе на 40%-ное) — 74,2 тыс. *т*, синтетических моющих средств — 45,9 тыс. *т*, мяса — 104,7 тыс. *т*, колбасных изделий — 29,8 тыс. *т*, цельномолочной продукции (в пересчете на молоко) — 315,1 тыс. *т*, масла животного — 21,3 тыс. *т*, хлебобулочных изделий — 410,9 тыс. *т*, товаров культурно-бытового назначения и хозяйственного обихода — на 270,8 млн. руб.; химического оборудования — на 2208 тыс. руб., папирос и сигарет — 4665 млн. шт.; улов рыбы составил 2676 *т*.

Посевные площади всех с.-х. культур в 1974 г. составили 3 722 тыс. *га*. Собрано зерна 3 973 тыс. *т*, сахарной свеклы фабричной — 794 тыс. *т*, картофеля — 1640 тыс. *т*, овощей — 126 тыс. *т*. Государством закуплено: зерна — 1 358 тыс. *т*, сахарной свеклы — 732 тыс. *т*, картофеля — 227 тыс. *т*, овощей — 61 тыс. *т*.

Поголовье скота в 1974 г. (в тыс.): крупного рогатого — 1 441, в т. ч. коров — 550; свиней — 1195, овец и коз — 1974. Средний удой молока от одной коровы составил 2782 *кг*, яйценоскость одной курицы-несушки — 198 шт., настриг шерсти от одной овцы в колхозах и совхозах — 3,1 *кг*. Произведено мяса (в живом весе) 325 тыс. *т*, молока — 1275 тыс. *т*, яиц — 761 млн. шт., шерсти — 5036 *т*. Государством закуплено: мяса (в живом весе) — 197 тыс. *т*, молока — 822 тыс. *т*, шерсти — 4823 *т*, яиц — 132 млн. шт.

В 1974 г. введено в эксплуатацию более 80 производственных объектов, в т. ч. ремонтно-инструментальный завод и 3-й энергоблок ТЭЦ Камского автозавода, турбина № 8 и котел № 9 ТЭЦ Нижнекамского нефтехимкомбината, дополнительные мощности на Нижнекамском шинном заводе, Казанском заводе органического синтеза, Менделеевском химзаводе, на Казанской птицефабрике; Бугульминский ремзавод, комбикормовый завод в Казани, Мамадышский сырзавод, птицефабрика в совхозе им. 25 Октября, база технической эксплуатации машин и открытый полигон железобетонных изделий треста «Татгражданстрой». Построены помещения для крупного рогатого скота на 70 тыс. мест, свиней — на 87 тыс. мест, овец — на 34 тыс. мест. Введены в строй жилые дома общей площадью 1,4 млн. $м^2$, общеобразовательные школы — на 22 тыс. уч. мест, детские дошкольные учреждения — на 7,6 тыс. мест, больницы — на 1141 место.

В 1974/75 уч. г. всеми видами обучения охвачена 821 тыс. чел., в т. ч. в общеобразовательных школах — 702 тыс. чел., в высших учебных заведениях — 65 тыс. чел. Окончили средние общеобразовательные школы св. 51 тыс. чел., высшие и средние спец. уч. заведения выпустили св. 23 тыс. специалистов.

В республике 1835 массовых библиотек, 2547 клубных учреждений, более 2500 киноустановок.

Число коек в больничных учреждениях к началу 1975 г. составило 35,6 тыс.; численность врачей — 8530, среднего медперсонала — 27,2 тыс. В 18 санаториях и 7 домах отдыха имеется 6,4 тыс. мест; в детских дошкольных учреждениях воспитывалось 152 тыс. чел. Летом в пионерских лагерях отдыхало св. 120 тыс. детей. *П. Абрамов.*

ТУВИНСКАЯ АССР
(Тува)

Входит в состав РСФСР. Площадь — 170,5 тыс. $км^2$. Население (на 1 января 1975 г.) — 251 тыс. чел. Столица — Кызыл (61 тыс. жит.). В республике 12 районов, 5 городов, 2 поселка городского типа.

Верховный Совет Тувинской АССР 4-го созыва избран 15 июня 1975 г. в составе 125 депутатов, из них 52 женщины, 73 члена и кандидата в члены КПСС, 67 рабочих и колхозников.

17 июня 1974 г. состоялись выборы в местные советы депутатов трудящихся.

24 января 1974 г. в Кызыле состоялось торжественное заседание, посвященное вручению республике ордена Дружбы народов. Орден вручил М. А. Лесечко.

В 1974 г. план реализации и производства большинства видов промышленной продукции выполнен. Прирост промышленного производства по сравнению с 1973 г. составил 9%. Производительность труда выросла за год на 4%.

В 1974 г. добыто каменного угля 638 тыс. *т*, асбеста — 58,8 тыс. *т*, соли — 10,6 тыс. *т*, вывезено деловой древесины 372 тыс. $м^3$, произведено электроэнергии 174,9 млн. *квт·ч*, кирпича строительного — 27,4 млн. шт., сборных железобетонных конструкций и деталей — 41,4 тыс. $м^3$, мебели — на 919 тыс. руб., швейных изделий — на 1295 тыс. руб., обуви кожаной — 85 тыс. пар, обуви валяной — 71 тыс. пар, мяса — 11,6 тыс. *т*, колбасных изделий — 1282 *т*, цельномолочной продукции — 14,6 тыс. *т*, масла животного — 60,6 *т*, муки — 12,1 тыс. *т*, хлеба и хлебобулочных изделий — 18,8 тыс. *т*, кондитерских изделий — 800 *т*, пива — 209 тыс. *дал*, безалкогольных напитков — 96 тыс. *дал*.

Посевные площади с.-х. культур в 1974 г. по всем категориям хозяйств составили 384 тыс. *га*. Ввиду неблагоприятных погодных условий весны и лета 1974 г. валовой сбор зерна во всех категориях хозяйств составил 127,6 тыс. *т* (на 42% меньше, чем в 1973 г.); картофеля собрано на 32%, овощей — на 29% меньше, чем в 1973 г.; сократился и валовой сбор всех кормовых культур. Государству продано всего 23,7 тыс. *т* зерна.

Поголовье скота на 1 января 1975 г. (в тыс.): крупного рогатого — 189,6, в т. ч. коров — 69,8; свиней — 28,8, овец и коз — 1254,1. В 1974 г. во всех категориях хозяйств произведено мяса (в убойном весе) 21,3 тыс. *т*, молока — 57,2 тыс. *т*, шерсти — 2376 *т*, яиц — 21 млн. шт. Государством закуплено: скота и птицы (в убойном весе) — 16,7 тыс. *т*, молока — 26,0 тыс. *т*, шерсти — 2954 *т*.

В 1974 г. сданы в эксплуатацию: элеватор на 8,2 тыс. *т* зерна в сутки, 61 *км* автодорог, 429 *км* линий электропередачи; построены животноводческие помещения для крупного рогатого скота на 2,8 тыс. мест, свиней — на 50 тыс., овец — на 85,5 тыс.; обводнено 38,0 тыс. *га* пастбищ, освоено 1,3 тыс. *га* новых орошаемых земель. Введено в действие 101,1 тыс. $м^2$ общей жилой площади; общеобразовательных школ — на 2720 уч. мест, клубов — на 320 мест, детских дошкольных учреждений — на 280 мест.

В 1974/75 уч. г. различными видами обучения охвачено 72,0 тыс. чел., в т. ч. в общеобразовательных школах — 65,4 тыс. чел. В 1974 г. восьмилетние и средние школы окончили 9,3 тыс. чел.; пединститут выпустил 177, средние специальные уч. заведения — 794 специалиста.

В республике 159 массовых библиотек, 194 клубных учреждения, театр, музей, 214 киноустановок.

В 1974 г. имелось 49 больничных учреждений, 124 фельдшерско-акушерских пункта. Число коек в больницах — 3945; врачей в республике — 636, среднего медперсонала — более 2,2 тыс. В детских садах и яслях содержалось св. 13,2 тыс. детей. В пионерских лагерях отдохнуло 6686 детей. *К. Шактаржих.*

УДМУРТСКАЯ АССР
(Удмуртия)

Входит в состав РСФСР. Площадь — 42,1 тыс. $км^2$. Население (на 1 января 1975 г.) — 1443 тыс. чел. Столица — Ижевск (506 тыс. жит.). В республике 25 районов, 6 городов, 15 поселков городского типа.

Верховный Совет Удмуртской АССР 9-го созыва избран 15 июня 1975 г. в составе 185 депутатов, из них 60 женщин, 131 член и кандидат в члены КПСС, 93 рабочих и колхозника.

17 января 1974 г. в Ижевске состоялось торжественное заседание, посвященное вручению республике ордена Дружбы народов. Орден вручил П. Н. Демичев.

План 1974 г. по объему реализации продукции выполнен на 101,8%. Объем промышленного производства увеличился на 11,9% при росте производительности труда на 10,3%.

В 1974 г. произведено автомобилей легковых 103,2 тыс. шт., мотоциклов — 248,1 тыс. шт., ружей охотничьих — 273,6 тыс. шт., радиоприемников и радиол — 302 тыс. шт., станков металлорежущих — 3927 шт., долот шарошечных — 57 тыс. шт., электропил — 26,2 тыс. шт., электрокаров — 7,3 тыс. шт., редукторов — 216 тыс. шт., газовых плит — 99 тыс. шт., стиральных машин — 132,9 тыс. шт., колясок детских — 181 тыс. шт., кроватей металлических — 108,7 тыс. шт., пианино — 2620 шт., кирпича строительного (без колхозов и подсобных предприятий) — 192,7 млн. шт., мягкой кровли — 1357 тыс. $м^2$, пиломатериалов — 997,5 тыс. $м^3$, древесноволокнистых плит — 6600,7 тыс. $м^2$, мебели — на 28 млн. руб., льноволокна — 6169 *т*, хлопчатобумажных тканей — 3351 тыс. пог. *м*, верхнего трикотажа — 1847 тыс. шт., бельевого трикотажа — 601 тыс. шт., обуви валяной — 111 тыс. пар, обуви кожаной — 5465 тыс. пар, колбасных изделий — 14,1 тыс. *т*, масла животного — 9,2 тыс. *т*, цельномолочной продукции в пересчете на молоко — 147,5 тыс. *т*, мяса из госсырья — 42,9 тыс. *т*, консервов — 3879 усл. банок, кондитерских изделий — 17,4 тыс. *т*, макаронных изделий — 6,0 тыс. *т*, пива — 2844 тыс. *дал*, хлеба и хлебобулочных изделий — 141,7 тыс. *т*; произведено товаров культурно-бытового и хозяйственного обихода на 267 млн. руб.; вывезено деловой древесины и дров (без колхозов и подсобных предприятий) на 3227,7 тыс. плот. $м^3$.

В 1974 г. посевные площади всех с.-х. культур составили 1405 тыс. *га*. Произведено зерновых — 911,6 тыс. *т*, картофеля — 595 тыс. *т*, овощей — 100 тыс. *т*, льноволокна — 5,5 тыс. *т*. В 1974 г. сверх народнохозяйственного плана государству продано 6,4 тыс. *т* зерна.

Поголовье скота на 1 января 1975 г. во всех категориях хозяйств (в тыс.): крупного рогатого — 599,2, в т. ч. коров — 241,2; свиней — 414,6, овец и коз — 350,3, лошадей — 36,3. В 1974 г. во всех категориях хозяйств произведено: мяса (в убойном весе) — 86,1 тыс. *т*, молока — 551,5 тыс. *т*, яиц — 288,9 млн. шт., шерсти — 887 *т*. Средний удой молока от одной коровы в колхозах и совхозах — 2374 *кг* в год, яйценоскость одной курицы-несушки — 204 шт., настриг шерсти от одной овцы — 3 *кг*. Государству продано скота и птицы (в живом весе) 84,4 тыс. *т*, молока — 343,5 тыс. *т*, яиц — 175,4 млн. шт., шерсти — 748,3 *т*.

В 1974 г. объединением «Удмуртнефть» введено 149 эксплуатационных нефтяных скважин, увеличены мощности по добыче нефти на 0,4 млн. *т* в год на Киенгопском месторождении, на Чутырском месторождении на 1 млн. *т* в год, введены водораспределительные сооружения Киенгопского вала на 26,5 тыс. $м^3$ в сутки, резервуары для хранения нефти на нефтепроводе Киенгоп — Набережные Челны. Введен в эксплуатацию водовод Кама — Ижевск, молокозавод и в Сарапуле мощностью 50 *т* в смену цельномолочной продукции и 30 *т* переработки молока, первая очередь Ижевского завода пластмассовых изделий мощностью 2,7 тыс. *т* изделий из пенополиуретана, ижевский Дом бытовых услуг, станция технического обслуживания автомобилей в Ижевске, Ижевский аэропорт, линии электропередачи общей протяженностью 793 *км*; помещения для крупного рогатого скота на 39 тыс. мест, для свиней — на 38,3 тыс. мест; птичники — на 105 тыс. мест. Введено в строй 520 тыс. $м^2$ жилой площади, общеобразовательных школ — на 4,9 тыс. уч. мест.

На начало 1974/75 уч. г. в дневных общеобразовательных школах обучалось 269 тыс. чел., вечерних и заочных школах — 27 тыс. чел., в высших уч. заведениях и техникумах — 44,3 тыс. чел., в 30 училищах профессионально-технического образования — св. 14 тыс. чел. В 1974 г. окончили среднюю школу 16,9 тыс. чел., высшие уч. заведения — 3149 чел., средние спец. уч. заведения — 4791 чел.

В республике 730 массовых библиотек, 1 тыс. клубных учреждений, 5 театров, цирк, филармония, 4 музея.

Число коек в больницах на 1 января 1975 г. составило 15,4 тыс., численность врачей — ок. 4 тыс., среднего медперсонала — св. 14 тыс. В республике 19 санаториев, пансионатов и домов отдыха, в которых отдыхает ежегодно св. 50 тыс. чел.

Летом 1974 г. функционировало 306 пионерских лагерей, где отдохнуло св. 72 тыс. школьников. В детских дошкольных учреждениях воспитывалось 72 тыс. детей. *И. Защелкин.*

ЧЕЧЕНО-ИНГУШСКАЯ АССР
(Чечено-Ингушетия)

Входит в состав РСФСР. Площадь — 19,3 тыс. $км^2$. Население (на 1 января 1975 г.) — 1137 тыс. чел. Столица — Грозный (375 тыс. жит.). В республике 14 районов, 5 городов, 4 поселка городского типа.

Верховный Совет Чечено-Ингушской АССР 6-го созыва избран 15 июня 1975 г. в составе 160 депутатов, из них 73 женщины, 94 члена и кандидата в члены КПСС, 87 рабочих и колхозников.

4 февраля 1974 г. в Грозном состоялось торжественное заседание, посвященное вручению республике ордена Дружбы народов. Орден вручил Н. К. Байбаков.

В 1974 г. план по объему реализации промышленной продукции выполнен на 101,3%. В 1974 г. добыто нефти 12076 тыс. *т*, газа — 3954 млн. $м^3$, вывезено деловой древесины 59,4 тыс. $м^3$, произведено электроэнергии 3306 млн. *квт·ч*, трансформаторных подстанций — 1638 шт., стали — 34,4 тыс. *т*, нефтеаппаратуры — 16,2 тыс. *т*, тракторных прицепов — 11,9 тыс. шт., сборных железобетонных конструкций и деталей — 251 тыс. $м^3$, агрегатов для гидроразрыва пласта — 83 шт., цемента — 314 тыс. *т*, пиломатериалов — 43,2 тыс. $м^3$, древесностружечных плит — 41,7 тыс. $м^3$, фанеры строганой ножевой — 7,7 млн. $м^2$, кроватей металлических — 22 тыс. шт., шариковых авторучек — 10,3 млн. шт., кирпича — 178 млн. шт., извести — 37 тыс. *т*, электрографических машин — 1735 шт., насосов — 806 шт., цементировочных агрегатов для освоения скважин — 531 шт., мебели — на 14,2 млн. руб., обуви кожаной — 912 тыс. пар, швейных изделий — на 45 млн. руб., бельевого трикотажа — 3097 тыс. шт., верхнего трикотажа — 188 тыс. шт., сахара-песка — 8,7 тыс. *т*, хлебобулочных изделий — 72,0 тыс. *т*, макаронных — 4,1 тыс. *т*, мяса — 18,5 тыс. *т*, масла животного — 1151 *т*, масла растительного — 9,7 тыс. *т*, цельномолочной продукции в пересчете на молоко — 54 тыс. *т*, сыра — 1288 *т*, консервов — 125,7 млн. усл. банок, колбасных изделий — 5,6 тыс. *т*; кондитерских изделий — 4487 *т*, вина виноградного — 1310 тыс. *дал*, пива — 1235 тыс. *дал*.

В 1974 г. посевные площади всех с.-х. культур составили 467,2 тыс. *га*, под садами и ягодниками — 21,5 тыс. *га*, под виноградниками — 20,0 тыс. *га*; площадь орошаемых земель — 120,3 тыс. *га*. В 1974 г. валовой сбор зерна составил 457,2 тыс. *т* (в т. ч. пшеницы — 193,4 тыс. *т*, кукурузы — 119,3 тыс. *т*, риса — 19,6 тыс. *т*), сахарной свеклы — 207,2 тыс. *т*, подсолнечника — 18,0 тыс. *т*, табака — 2,0 тыс. *т*, овощей — 157,7 тыс. *т*, картофеля — 55,5 тыс. *т*, плодов — 65,9 тыс. *т*, винограда — 81,2 тыс. *т*.

Государству продано 155,1 тыс. *т* зерна, 11,8 тыс. *т* подсолнечника, 195,3 тыс. *т* сахарной свеклы, 5,5 тыс. *т* картофеля, 2,0 тыс. *т* табака, 113,9 тыс. *т* овощей, 56,0 тыс. *т* плодов, 79,5 тыс. *т* винограда, 5,7 тыс. *т* бахчевых.

Поголовье скота и птицы в колхозах и совхозах на 1 января 1975 г. (тыс.): крупного рогатого — 162,4, в т. ч. коров — 54,1; свиней — 131,5, овец и коз — 579,3, лошадей — 8,3, птицы — 996,0. Средний удой на одну корову в 1974 г. составил 2009 *кг*, от одной курицы-несушки получено по 147,0 шт. яиц, средний настриг шерсти от одной овцы — 4,0 *кг*. В 1974 г. в колхозах и совхозах произведено мяса (в живом весе) 28,9 тыс. *т*, молока — 94,4 тыс. *т*, шерсти — 2,3 тыс. *т*, яиц — 62,4 млн. шт. Государством закуплено скота и птицы 35,4 тыс. *т*, молока — 80,5 тыс. *т*, шерсти — 4 тыс. *т*, яиц — 71,0 млн. шт.

В 1974 г. построены: Шалинский цементный завод, Карабулакский завод по добыче и переработке нерудных стройматериалов, Малгобекский гормолзавод, Сулу-Чубутлинский сбросной канал, предприятие по изготовлению мебели, птицефабрика на 150 тыс. кур-несушек, введено 5,3 тыс. *га* орошаемых земель; жилые дома общей площадью 147,1 тыс. $м^2$, общеобразовательные школы на 9480 уч. мест, детские дошкольные учреждения на 1070 мест.

В 1974/75 уч. г. в общеобразовательных школах обучалось 289,2 тыс. чел. Окончили полную среднюю школу 11,8 тыс. чел. В двух высших и 12 средних спец. уч. заведениях обучалось 26,6 тыс. чел., выпущено 5469 специалистов.

В республике 427 массовых библиотек, 391 клубное учреждение, 338 киноустановок, 3 театра, филармония, 2 музея.

Численность врачей в республике на конец 1974 г. — 2,3 тыс. чел., среднего медперсонала — 7,3 тыс. чел. В детских садах и яслях воспитывалось 30,5 тыс. детей. В загородных пионерских лагерях отдохнуло 39,7 тыс. детей и подростков. *Е. Брыкин.*

ЧУВАШСКАЯ АССР
(Чувашия)

Входит в состав РСФСР. Площадь — 18,3 тыс. $км^2$. Население (на 1 января 1975 г.) — 1263 тыс. чел. Столица — Чебоксары (264 тыс. жит.). В республике 24 района, 9 городов, 6 поселков городского типа.

Верховный Совет Чувашской АССР 9-го созыва избран 15 июня 1975 г. в составе 165 депутатов, из них 62 женщины, 106 членов и кандидатов в члены КПСС, 81 рабочий и колхозник.

29 января 1974 г. в Чебоксарах состоялось торжественное заседание, посвященное вручению республике ордена Дружбы народов. Орден вручил Л. В. Смирнов.

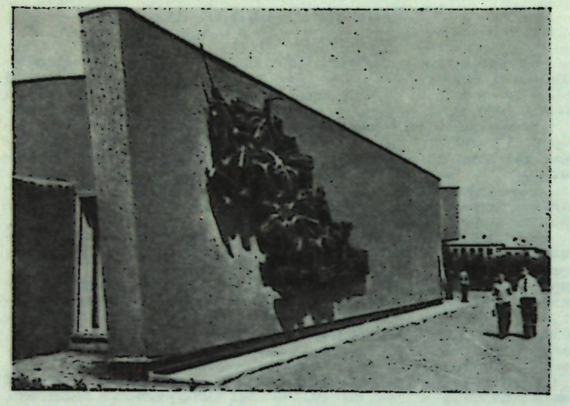

В 1974 г. в Чебоксарах открыт мемориальный музей В. И. Чапаева.

В 1974 г. план реализации промышленной продукции выполнен на 101,8%. Объем производства промышленной продукции по сравнению с 1973 г. увеличился на 15,7%, производительность труда — на 12,4%. В 1974 г. произведено стали 216,2 тыс. *т*, труб стальных — 226 тыс. *м*, торфобрикетов — 53 тыс. *т*, электроэнергии — 1230 млн. *квт·ч*, высоковольтной электроаппаратуры — на 7,3 млн. руб., низковольтной электроаппаратуры — на 88,3 млн. руб., светотехнического оборудования — на 6,5 млн. руб., приборов и средств автоматизации — на 36,2 млн. руб., электропогрузчиков — 1336 шт., электроизмерительных приборов — на 18,5 млн. руб., кабельных изделий (по весу меди) — 3,9 тыс. *т*, ткацких станков — 3 тыс. шт., запасных частей к тракторам — на 69,2 млн. руб., запасных частей к автомашинам — на 7,2 млн. руб., стального литья — 163,2 тыс. *т*, чугунного литья — 62,5 тыс. *т*, штамповок — 68,5 тыс. *т*, специализированных автомашин — 3300 шт., дустов-ядохимикатов — 79,6 тыс. *т*, дубильных экстрактов — 3948 *т* таннидов, красителей для синтетических волокон — 982 *т*, хлорофоса — 18,6 тыс. *т*, пиломатериалов — 401 тыс. *м*³, кирпича строительного — 286,7 млн. шт., сборных железобетонных изделий и деталей — 460,3 тыс. *м*³, стеновых панелей — 102,2 тыс. *м*², бумаги — 18,4 тыс. *т*, хлопчатобумажных тканей — 108,9 млн. пог. *м*, чулочно-носочных изделий — 35,1 млн. пар, бельевого трикотажа — 18,3 млн. шт., верхнего трикотажа — 1251 тыс. шт., швейных изделий — на 83,3 млн. руб., обуви кожаной — 2,1 млн. пар, колбасных изделий — 9,8 тыс. *т*, хлеба и хлебобулочных изделий — 171,0 тыс. *т*, кондитерских изделий — 10,4 тыс. *т*, безалкогольных напитков — 1349 тыс. *дал*, мяса — 41,4 тыс. *т*, масла животного — 7,0 тыс. *т*, цельномолочной продукции — 76,1 тыс. *т*, пива — 1249 тыс. *дал*, консервов — 6,0 млн. усл. банок.

В 1974 г. посевные площади всех с.-х. культур составили 822,9 тыс. *га*, в т. ч. зерновых и зернобобовых — 467,1 тыс. *га*. Валовой сбор зерна составил 954,3 тыс. *т*, хмеля — 2,7 тыс. *т*. Государству продано зерна 168,6 тыс. *т*, картофеля — 238,4 тыс. *т*, хмеля — 2403 *т*, махорки — 1270 *т*, картофеля — 238,4 тыс. *т*, овощей — 32,6 тыс. *т*.

Поголовье скота во всех категориях хозяйств на 1 января 1975 г. (тыс.): крупного рогатого — 474,3, в т. ч. коров — 208,2; свиней — 524,3, овец и коз — 534,7. В колхозах и совхозах средний удой на одну корову составил 2693 *кг*, от одной курицы-несушки получено яиц 182 шт., средний настриг шерсти составил 3,7 *кг*. Во всех категориях хозяйств произведено мяса (в убойном весе) 68,8 тыс. *т*, молока — 437,5 тыс. *т*, яиц — 265,1 млн. шт., шерсти — 1252 *т*. Государством закуплено мяса (в живом весе) 82,7 тыс. *т*, молока — 224,7 тыс. *т*, яиц — 130,5 млн. шт., шерсти — 892 *т*.

В 1974 г. вступили в строй 24 новых предприятия, среди них: пусковой комплекс сдаточного корпуса Чебоксарского завода промышленных тракторов, Чебоксарский пивоваренный завод на 4 млн. *дал*, Шумерлинский хлебозавод на 30 *т* продукции в сутки, Чебоксарский мелькомбинат на 235 *т* переработки зерна в сутки; построены трансформаторные подстанции на 55,4 тыс. *ква*, линии электропередач — 500 *км*; животноводческие помещения для крупного рогатого скота на 13,6 тыс. мест, для свиней — на 29,3 тыс. мест, для овец — на 3 тыс. мест, для птицы — на 228,8 тыс. мест, картофелеовощехранилища — на 18,6 тыс. *т*; введено в строй жилых домов общей площадью 531,0 тыс. *м*², общеобразовательных школ — на 10,7 тыс. уч. мест, детских дошкольных учреждений — на 2760 мест, больниц — на 380 коек.

На начало 1974/75 уч. г. в общеобразовательных школах (включая школы рабочей и сельской молодежи) обучалось 289,5 тыс. чел., в вузах — 14,3 тыс. чел., в средних спец. уч. заведениях — 22,4 тыс. чел. В 1974 г. вузы окончило ок. 2 тыс., средние спец. уч. заведения — св. 6 тыс. чел., профессионально-техническими училищами подготовлено 5,1 тыс. квалифицированных рабочих.

В республике 736 массовых библиотек, 1076 клубных учреждений, 1232 киноустановки, 5 театров, 3 музея.

На начало 1975 г. число коек в больничных учреждениях составило 13,2 тыс., численность врачей — 2455 чел., среднего медперсонала — св. 10 тыс. чел. В детских садах и яслях воспитывалось 37,8 тыс. детей. В пионерских лагерях в течение лета отдыхало 39,2 тыс. детей.

Ф. Якимов.

ЯКУТСКАЯ АССР
(Якутия)

Входит в состав РСФСР. Площадь — 3103,2 тыс. *км*². Население (на 1 января 1975 г.) — 756 тыс. чел. Столица — Якутск (139 тыс. жит.). В республике 32 района, 9 городов, 53 поселка городского типа.

Верховный Совет Якутской АССР 9-го созыва избран 15 июня 1975 г. в составе 205 депутатов, из них 92 женщины, 132 члена и кандидата в члены КПСС, 104 рабочих.

2 февраля 1974 г. в Якутске состоялось торжественное заседание, посвященное вручению республике ордена Дружбы народов. Орден вручил В. Н. Новиков.

В 1974 г. гос. план реализации промышленной продукции выполнен досрочно к 26 декабря. План по производству валовой продукции промышленностью выполнен на 102%. Объем промышленной продукции по сравнению с 1973 г. вырос на 6%. В 1974 г. вывезено деловой древесины 1840 тыс. *м*³, добыто угля 1636 тыс. *т*, газа — 437 млн. *м*³, произведено электроэнергии 2170 млн. *квт·ч*, пиломатериалов — 396,2 тыс. *м*³, домов стандартных — 61,1 тыс. *м*² полезной площади, гипса строительного — 8,2 тыс. *т*, мебели — на 4564 тыс. руб., керамзита — 40,1 тыс. *м*³, минеральной ваты — 80,4 тыс. *м*³, стеновых материалов — 41,4 млн. шт. усл. кирпича, кирпича строительного — 23,5 млн. шт., сборных железобетонных изделий и деталей — 108,2 тыс. *м*³, цемента — 212 тыс. *т*, извести строительной — 6,5 тыс. *т*, швейных изделий — на 23,2 млн. руб., обуви — 275,1 тыс. пар, мяса — 20,5 тыс. *т*, колбасных изделий — 3,6 тыс. *т*, масла животного — 3,8 тыс. *т*, цельномолочной продукции — 58,3 тыс. *т*, макаронных изделий — 2,4 тыс. *т*, хлеба и хлебобулочных изделий — 30,9 тыс. *т*, кондитерских изделий — 1,3 тыс. *т*, вина виноградного — 462 тыс. *дал*, пива — 1220 тыс. *дал*, безалкогольных напитков — 461 тыс. *дал*; улов рыбы составил 5,4 тыс. *т*; произведено товаров культурно-бытового назначения и хозяйственного обихода на 6199 тыс. руб.

Посевные площади в 1974 г. по всем категориям хозяйств составили 84,8 тыс. *га*. Валовой сбор зерна — 65,0 тыс. *т*, картофеля — 65,1 тыс. *т*, овощей — 20,6 тыс. *т*. Государством закуплено картофеля 24,8 тыс. *т*, овощей — 13,7 тыс. *т*.

Поголовье скота по всем категориям хозяйств на 1 января 1975 г. (тыс.): крупного рогатого — 373,3, в т. ч. коров — 145,1; свиней — 24,1, лошадей — 173,2, оленей — 365,9. Имеется 418,6 тыс. голов птицы. В 1974 г. во всех категориях произведено мяса (в убойном весе) 31,6 тыс. *т*, молока — 202,2 тыс. *т*, яиц — 48,4 млн. шт. Средний удой молока от одной фуражной коровы составил 1547 *кг*. Государством закуплено скота и птицы (в живом весе) 48,8 тыс. *т*, молока — 120,7 тыс. *т*, яиц — 20 млн. шт. Заготовлено пушнины на 10,5 млн. руб.

В 1974 г. введены в эксплуатацию: угольный разрез «Нерюнгринский» мощностью 275 тыс. *т* угля в год, перевалочная база и речной порт Зеленый Мыс на р. Колыме на 165 тыс. *т* грузооборота, блочный цех на 3 млн. шт. усл. кирпича, столярно-мебельный цех на 210 тыс. руб. продукции в год, пивзавод мощностью 100 тыс. *дал*, две приемно-телевизионные станции «Орбита»; построены животноводческие помещения для крупного рогатого скота на 5740 мест; на 1,3 тыс. *га* земель проведено осушение и на 1,9 тыс. *га* — орошение; введено в строй 261,5 тыс. *м*² общей жилой площади, общеобразовательных школ — на 5280 уч. мест, детских дошкольных учреждений — на 860 мест.

В 1974/75 уч. г. различными видами обучения охвачено 196,5 тыс. чел., из них в 687 общеобразовательных школах всех видов обучалось 174,8 тыс. чел., в 18 средних спец. уч. заведениях — 10,4 тыс. чел., в Якутском ун-те — 6257 чел. В 1974 г. средние школы окончило 8,5 тыс. чел., средние спец. уч. заведения — 2,5 тыс. чел., ун-т — 896 чел. Численность учащихся в школах и группах продленного дня достигла 15,9 тыс. чел. Работало 12 школ-интернатов с численностью учащихся 4548 чел. В 19 профессионально-технических училищах обучалось 5063 чел. В 1974 г. 2639 чел. получили рабочую профессию. В профессионально-технические училища, дающие среднее образование, было принято 1299 чел. и выпущено 476 чел.

В республике 590 массовых библиотек, 692 клубных учреждения, 844 киноустановки, 4 театра, 8 музеев.

К началу 1975 г. число коек в больницах составило ок. 12 тыс. Численность врачей — 2,5 тыс., среднего медперсонала — 10 тыс. В детских садах и яслях воспитывалось 50 тыс. детей. Летом в загородных пионерских лагерях отдыхало 25 тыс. школьников.

Т. Сивцев.

АДЫГЕЙСКАЯ АВТОНОМНАЯ ОБЛАСТЬ
(Адыгея)

Входит в состав Краснодарского края. Площадь — 7,6 тыс. *км*². Население (на 1 января 1975 г.) — 401 тыс. чел. Центр — Майкоп (125 тыс. жит.). В области 6 районов, 1 город, 6 поселков городского типа.

15 июня 1975 г. состоялись выборы в местные советы депутатов трудящихся.

6 февраля 1974 г. в Майкопе состоялось торжественное заседание, посвященное вручению области ордена Дружбы народов. Орден вручил С. Ф. Медунов.

План 1974 г. по реализации промышленной продукции выполнен на 102%. В 1974 г. добыто газа природного 3080,7 млн. *м*³, произведено электроэнергии 125 млн. *квт·ч*, станков металлорежущих — 1788 шт., кирпича строительного — 83,8 млн. шт., полуцеллюлозы — 40,1 тыс. *т*, картона — 69,0 тыс. *т*, обуви кожаной — 485,3 тыс. пар, шпагатно-веревочных и канатных изделий — 16,6 тыс. *т*, деловой древесины (без лесозаготовок колхозами) — 332,5 тыс. *м*³, пиломатериалов — 146 тыс. *м*³, мебели — на 25,3 млн. руб., паркета — 616,7 тыс. *м*², древесно-стружечных плит — 66,5 тыс. *м*³, синтетических смол — 5849 *т*, мяса, включая субпродукты 1-й категории (из госсырья), — 13,6 тыс. *т*, масла животного (из госсырья) — 1031,7 *т*, масла растительного — 13,5 тыс. *т*, консервов — 214,2 млн. усл. банок, сахара-песка — 60,7 тыс. *т*, табаков ферментированных — 5894,7 *т*, вина виноградного — 1,8 млн. *дал*.

Посевные площади всех с.-х. культур под урожай 1975 г. в колхозах и госхозах составили 259,2 тыс. *га*. Валовой сбор в колхозах и совхозах (тыс. *т*): зерна — 476,8, сахарной свеклы — 308,7, подсолнечника — 41,5, овощей — 59,2, плодов и ягод — 20,0.

Поголовье скота и птицы в колхозах и госхозах на 1 января 1975 г. составило (в тыс.): крупного рогатого — 169,6, в т. ч. коров — 48,3; свиней — 110,7, овец и коз — 118,1, птицы всех видов — 991,6. В 1974 г. в колхозах и совхозах произведено мяса (в убойном весе) 13,7 тыс. *т*, молока — 93,3 тыс. *т*, яиц — 67,1 млн. шт., шерсти — 323,2 *т*. В 1974 г. государством закуплено 261,2 тыс. *т* зерна, скота и птицы (в живом весе) — 23,4 тыс. *т*, молока — 85,9 тыс. *т*, яиц — 69,9 млн. шт., шерсти — 477,3 *т*.

За 1974 г. введены в эксплуатацию кондитерская фабрика, две автоматические телефонные станции, 7 сельских домов быта, 465 км линий электропередач; животноводческие помещения для крупного рогатого скота на 15,5 тыс. мест, свиней — на 12,1 тыс. мест, овец и коз — на 10,6 тыс. мест, для содержания птицы — на 161,0 тыс. мест. В Майкопе открыто троллейбусное сообщение. Построены 1202 новые благоустроенные квартиры общей площадью 56,0 тыс. *м*², кроме того, населением за счет личных сбережений и гос. кредита — 1651 жилой дом; общеобразовательных школ — на 4392 уч. мест.

В 1974/75 г. различными видами обучения охвачено 90,9 тыс. чел., в т. ч. в общеобразовательных школах всех видов — 77,6 тыс. чел.

В области 167 массовых библиотек, 166 клубов и домов культуры, 275 киноустановок, театр, филармония, музей.

В больничных учреждениях 4430 коек, 914 врачей, 3104 чел. среднего медперсонала.

В детских садах и яслях воспитывались 15,2 тыс. детей.

Д. Москалев.

ГОРНО-АЛТАЙСКАЯ АВТОНОМНАЯ ОБЛАСТЬ

Входит в состав Алтайского края. Площадь — 92,6 тыс. *км*². Население (на 1 января 1975 г.) — 166 тыс. чел. Центр — Горно-Алтайск (39 тыс. жит.). В области 8 районов, 1 город, 3 поселка городского типа.

15 июня 1975 г. состоялись выборы в местные советы депутатов трудящихся.

23 января 1974 г. в Горно-Алтайске состоялось торжественное заседание, посвященное вручению области ордена Дружбы народов. Орден вручил А. В. Георгиев.

В 1974 г. план по реализации промышленной продукции выполнен на 100,4%, по производительности труда — на 101,1%. В 1974 г. вывезено древесины 646,9 тыс. *м*³, в т. ч. деловой — 480,9 тыс. *м*³, произведено пиломатериалов 73,8 тыс. *м*³, мебели — на 2134 тыс. руб., кирпича строительного — 8474 тыс. шт., сборного железобетона — 25,4 тыс. *м*³, электросамоваров — 48,7 тыс. шт., обуви кожаной — 140,6 тыс. пар, обуви валяной — 12,3 тыс. пар, швейных изделий — на 14,5 млн. руб., верхнего трикотажа — 30,4 тыс. шт., тканей хлопчатобумажных — 2783 тыс. *м*², гардинно-тюлевого полотна — 13 249 тыс. *м*², колбасных изделий — 707 *т*, масла животного — 6985 *ц*, сыра — 17 379 *ц*, цельномолочной продукции в пересчете на молоко — 90,6 тыс. *ц*, хлебобулочных изделий — 10135 *т*.

В 1974 г. посевные площади по всем категориям хозяйств составили 137,3 тыс. *га*, в т. ч. под зерновыми культурами — 56,5 тыс. *га*, картофелем и овоще-бахчевыми — 3,2 тыс. *га*, кормовыми культурами — 77 тыс. *га*. На 1 января 1975 г. поголовье скота по всем категориям хозяйств составило (тыс.): крупного рогатого — 168,8, в т. ч. коров — 67,3; лошадей — 53,8, маралов — 16,0, пятнистых оленей — 7,6, овец и коз — 1063,6. Производство продуктов животноводства по сравнению с 1973 г. возросло: мяса (в живом весе) — на 31%, шерсти — на 16%, пуха — на 21%. В 1974 г. по всем категориям хозяйств продано государству мяса 32,1 тыс. *т*, молока — 41,9 тыс. *т*, шерсти — 31,3 тыс. *ц*, в т. ч. высококачественного козьего пуха — 674 *ц*, яиц — 1041 тыс. шт., пантов маралов и оленей — 140,6 *ц*. По сравнению с 1973 г. продуктивность овец увеличилась на 16%, а коз — на 9%.

В 1974 г. с. х-во области получило 340 тракторов и 143 прицепа к ним, 68 силосоуборочных комбайнов, 220 тракторных сенокосилок.

В 1974 г. построены животноводческие помещения для крупного рогатого скота на 1900 мест, овец — на 20 тыс. мест, машинно-тракторная мастерская на 150 усл. ремонтов в год, бетонно-растворный цех на 100 тыс. *м*³ в год, картофелехранилище на 500 *т*; Дом печати, жилые дома общей площадью 24,2 тыс. *м*², лесовозные дороги — 22 *км*, проведено улучшение лугов и пастбищ на площади 2951 *га*. В 1974 г. газифицировано 3365 квартир, в т. ч. в сельской местности — 1943. За 1974 г. увеличилось число абонентов телефонной сети на 605 единиц.

В 1974/75 уч. г. различными видами обучения охвачено свыше 48 тыс. чел., в т. ч. в общеобразовательных школах — 35,2 тыс. чел. В 1974 г. восьмилетнюю школу окончило 4,5 тыс. чел., среднюю общеобразовательную — 1957 чел., кроме того, в школах рабочей и сельской молодежи заочно получили среднее образование 381 чел. В Педагогическом ин-те на дневных и заочных отделениях обучалось 3574 чел., в средних спец. уч. заведениях — 4326 чел.

В области 133 библиотеки, 74 дома культуры, 91 сельский клуб, 18 автоклубов, 246 киноустановок, 5 народных театров. Работают 31 больница, 1 амбулатория, 5 диспансеров и 224 других медицинских пункта; 134 детских дошкольных учреждения, которые обслуживают 6,2 тыс. детей.

По Горному Алтаю проложено 6 всесоюзных и 13 местных туристических маршрутов, работают 5 турбаз. За 1974 г. здесь побывало свыше 41 тыс. туристов. Летом 1974 г. в пионерских лагерях отдыхало 6600 детей.

Н. Лазебный.

ЕВРЕЙСКАЯ АВТОНОМНАЯ ОБЛАСТЬ

Входит в состав Хабаровского края. Площадь — 36 тыс. *км*². Население (на 1 января 1975 г.) — 187 тыс. чел. Центр — Биробиджан (64 тыс. жит.). В области 5 районов, 2 города, 12 поселков городского типа.

15 июня 1975 г. состоялись выборы в местные советы депутатов трудящихся.

21 февраля 1974 г. в Биробиджане состоялось торжественное заседание, посвященное вручению области ордена Дружбы народов. Орден вручил А. К. Черный.

План 1974 г. по реализации промышленной продукции выполнен на 102%. Объем промышленной продукции за год возрос на 9%. В 1974 г. произведено трансформаторов силовых 5873 тыс. *ква*, стабилизаторов напряжения — 331 тыс. шт., комбайнов зерновых и силосоуборочных — 3713 шт., цемента — 800 тыс. *т*, извести — 105,4 тыс. *т*, кирпича — 50,6 млн. шт., сборного железобетона — 21,6 тыс. *м*³, пиломатериалов — 315 тыс. *м*³, бумаги — 8955 *т*, мебели — на 6 млн. руб., трикотажных изделий — 10,7 млн. шт., чулочно-носочных изделий — 27,7 млн. пар, швейных изделий — на 37,6 млн. руб., обуви кожаной и валяной — 1435 тыс. пар, кондитерских изделий — 5,3 тыс. *т*, цельномолочной продукции в переводе на молоко — 51,9 тыс. *т*, пива — 393,2 тыс. *дал*, безалкогольных напитков — 214,1 тыс. *дал*, фруктово-овощных консервов — 2474 усл. банок.

Посевная площадь с.-х. культур под урожай 1974 г. составила 148,6 тыс. *га*, в т. ч. под зерновыми 52,6 тыс. *га*, сой — 50,3 тыс. *га*, картофелем — 7,9 тыс. *га*, овоще-бахчевыми культурами — 28,3 тыс. *га*, кормовыми культурами — 34,9 тыс. *га*. Валовой сбор зерновых культур в 1974 г. составил 83 тыс. *т*, сои — 27 тыс. *т*, картофеля — 64,2 тыс. *т*. Государству продано: зерна — 23,8 тыс. *т*, картофеля — 18 тыс. *т*, овощей — 29,8 тыс. *т*, сои — 15,3 тыс. *т*.

Поголовье скота и птицы на 1 января 1975 г. по всем категориям хозяйств составило (в тыс.): крупного рогатого — 79,9, в т. ч. коров — 30,1; свиней — 48,6, птицы — 216,8. В 1974 г. произведено: скота и птицы (в убойном весе) — 4,4 тыс. *т*, молока — 46,6 тыс. *т*, яиц — 38,5 млн. шт. Государством закуплено мяса (в живом весе) 8,1 тыс. *т*, молока — 42,4 тыс. *т*, яиц — 37,2 млн. шт., меда — 566 *т*.

Введены в действие мощности по производству 300 тыс. *т* известковой муки и 280 тыс. *т* известкового щебня в год на Лондоковском известковом заводе, газораздаточная станция на 3 тыс. *т* газа, здание медицинского училища в Биробиджане, жилые дома общей площадью 95,5 тыс. *м*², общеобразовательные школы — на 1440 мест. В с. х-ве построены животноводческие помещения для крупного рогатого скота на 2450 мест, парники — на 11 тыс. рам, картофелехранилище — на 2,5 тыс. *т* единовременного хранения.

В общеобразовательных школах всех видов на начало 1974/75 уч. г. обучалось 32,5 тыс. чел., в средних спец. уч. заведениях — 5,8 тыс. чел. В 1974 г. средние школы окончило 1758 чел., средние спец. уч. заведения — 1437 чел.

В области 110 библиотек, 119 клубных учреждений, 167 киноустановок, 2 музея, 3 народных театра, 7 музыкальных школ, детская киностудия и художественная школа.

В больничных учреждениях — 2295 коек, работают 300 врачей и 1577 среднего медперсонала. В детских садах и яслях воспитывалось 13,3 тыс. детей. Летом в пионерских лагерях отдыхало 12,8 тыс. школьников. *А. Кремер.*

КАРАЧАЕВО-ЧЕРКЕССКАЯ АВТОНОМНАЯ ОБЛАСТЬ

Входит в состав Ставропольского края. Площадь — 14,1 тыс. км². Население (на 1 января 1975 г.) — 358 тыс. чел. Центр — Черкесск (80 тыс. жит.). В области 7 районов, 4 города, 9 поселков городского типа.

15 июня 1975 г. состоялись выборы в местные советы депутатов трудящихся.

24 января 1974 г. в Черкесске состоялось торжественное заседание, посвященное вручению области ордена Дружбы народов. Орден вручил В. Э. Дымшиц.

В 1974 г. план реализации промышленной продукции выполнен на 102%, объем промышленного производства возрос по сравнению с 1973 г. на 12%. В 1974 г. добыто угля 140 тыс. *т*, произведено электроэнергии 1304 млн. *квт·ч*, холодильных установок — 4697 комплектов, сборного железобетона — 114,2 тыс. *м*³, кирпича строительного — 85,7 млн. шт., ковровых изделий — 11,2 тыс. *м*², мебели — на 16,3 млн. руб., сахара —36,9 тыс. *т*, кондитерских изделий — 1739 *т*, масла животного — 836 *т*, сыров жирных — 3006 *т*, мяса — 6914 *т*, колбасных изделий — 1262 *т*, хлеба и хлебобулочных изделий — 20,9 тыс. *т*, цельномолочной продукции в пересчете на молоко — 23,6 тыс. *т*.

Посевные площади под урожай 1974 г. во всех категориях хозяйств — 201,2 тыс. *га*. Валовой сбор зерна в 1974 г.— 120,4 тыс. *т*, сахарной свеклы (фабричной) — 254,1 тыс. *т*, картофеля — 201,9 тыс. *т*. Государству продано 10,7 тыс. *т* зерна.

На 1 января 1975 г. поголовье скота во всех категориях хозяйств (тыс.): крупного рогатого — 260,3, в т. ч. коров — 94,0; свиней — 43,1, овец и коз — 694,1. В 1974 г. в колхозах и совхозах произведено мяса (в живом весе) 21,7 тыс. *т*, молока — 78,8 тыс. *т*, яиц — 31,4 млн. шт., шерсти — 1,53 тыс. *т*. Государству продано (всеми категориями хозяйств) скота и птицы (в живом весе) 24,6 тыс. *т*, молока — 72,9 тыс. *т*, яиц — 42,1 млн. шт., шерсти — 2960 *т*.

В 1974 г. с. х-во области получило: 399 тракторов, 56 грузовых автомобилей, 34 уборочных комбайна, 103,9 тыс. *т* минеральных удобрений.

В 1974 г. введены в эксплуатацию первая технологическая линия Карачаево-Черкесского цементного завода мощностью 600 тыс. *т* цемента в год, Карачаевский молочный завод, производственный и бытовой корпус Карачаевского инструментального завода, шахта № 41 треста «Ставропольуголь», деревообрабатывающая мастерская на Бескесском лесокомбинате, животноводческие помещения для содержания крупного рогатого скота на 12 455 мест, овец — на 14 200 мест, птицы — на 16 тыс. мест; построено жилья общей площадью 73,5 тыс. *м*².

На начало 1974/75 уч. г. разными видами обучения охвачено св. 92 тыс. чел., в т. ч. в общеобразовательных школах — 83,0 тыс. чел., в высших уч. заведениях — 3 тыс. чел.

В области 160 массовых библиотек, 186 клубных учреждений, 202 киноустановки.

Численность врачей на конец года составила 644 чел., среднего мед. персонала — 2576 чел. В загородных летних пионерских лагерях отдыхало св. 4 тыс. детей. *У. Темиров.*

ХАКАССКАЯ АВТОНОМНАЯ ОБЛАСТЬ
(Хакасия)

Входит в состав Красноярского края. Площадь — 61,9 тыс. км². Население (на 1 января 1975 г.) — 473 тыс. чел. Центр — Абакан (116 тыс. жит.). В области 8 районов, 4 города, 18 поселков городского типа.

15 июня 1975 г. состоялись выборы в местные советы депутатов трудящихся.

26 января 1974 г. в Абакане состоялось торжественное заседание, посвященное вручению области ордена Дружбы народов. Орден вручил В. А. Кириллин.

В 1974 г. план по реализации промышленной продукции выполнен на 102,6%. В 1974 г. добыто угля 5799 тыс. *т*, гипсового камня — 304 тыс. *т*, вывезено древесины 1870 тыс. *м*³, в т. ч. деловой — 1449 тыс. *м*³, произведено электроэнергии 96,9 млн. *квт·ч*, лесоукладчиков — 242 шт., автокранов — 200 шт., литья чугунного — 12,0 тыс. *т*, извести — 22,4 тыс. *т*, сборного железобетона — 205,9 тыс. *м*³, кирпича строительного — 111,2 млн. шт., готовой ткани — 13,3 млн. пог. *м*, бельевого трикотажа — 11,4 млн. шт., верхнего трикотажа — 5772 тыс. шт., мяса (включая субпродукты 1-й категории) — 36,4 тыс. *т*, колбасных изделий — 5,6 тыс. *т*, масла животного — 1,6 тыс. *т*, цельномолочной продукции в пересчете на молоко — 38,0 тыс. *т*, сухого молока и сливок — 4,1 тыс. *т*.

Посевные площади под урожай 1974 г. по всем категориям хозяйств — 662,5 тыс. *га*. Валовой сбор зерна составил 154,7 тыс. *т*. Поголовье скота и птицы в совхозах на 1 января 1975 г. (тыс.): крупного рогатого — 132,1, в т. ч. коров — 47,9; свиней — 29,9, овец и коз — 1383,1, птицы всех видов — 708,8. В 1974 г. произведено мяса (в живом весе) 42,3 тыс. *т*, молока — 97,6 тыс. *т*, яиц — 81,3 млн. шт., шерсти — 54,7 тыс. *ц*. Государству продано скота и птицы (в живом весе) 44,2 тыс. *т*, молока — 88,7 тыс. *т*, яиц — 79,1 млн. шт., шерсти — 7,2 тыс. *т*.

В 1974 г. введены в эксплуатацию 1-й пусковой комплекс черной резины комбината «Искож» на 7 тыс. *т*; 2-я очередь камнеобрабатывающего завода Саяно-Шушенского комбината на 100 тыс. *м*² облицовочных плит из мрамора, 50 тыс. *м*² из гранита и 1,9 тыс. *м*³ мраморных блоков; животноводческие помещения для крупного рогатого скота на 4,2 тыс. мест, кошар на 19,2 тыс. овец, помещения для содержания птицы на 74,0 тыс. мест. Построено жилой площади 224,7 тыс. *м*², общеобразовательных школ — на 1,3 тыс. уч. мест, детских дошкольных учреждений — на 2,2 тыс. мест.

В 1974/75 уч. г. в общеобразовательных школах обучалось 83,3 тыс. учащихся. В 1974 г. восьмилетние и средние школы окончило 15,8 тыс. чел., высшие и средние спец. уч. заведения — 2,8 тыс. чел.

На 1 января 1975 г. работало 876 врачей, имелось 71 больничное учреждение на 5,9 тыс. коек, 196 детских дошкольных учреждений на 18,8 тыс. мест.

В области 229 массовых библиотек, 371 киноустановка, 1 музыкальное училище, 17 музыкальных школ, 1 музей. Летом в загородных пионерских лагерях отдохнуло 12,4 тыс. детей. *Т. Митрухина.*

ТАДЖИКСКАЯ СОВЕТСКАЯ СОЦИАЛИСТИЧЕСКАЯ РЕСПУБЛИКА
(Таджикистан)

Общие сведения. Площадь — 143,1 тыс. км². Население — 3387 тыс. чел. (на 1 января 1975 г.). В состав Тадж. ССР входит Горно-Бадахшанская автономная область. В республике 2 области (Ленинабадская и Кулябская), 18 городов, 47 поселков городского типа, 41 район. Столица — Душанбе (436 тыс. жителей). Основное население (по переписи 1970 г.) — таджики (56,2%), узбеков — 23,0%, русских — 11,9% и др.

29 ноября 1974 г. в Душанбе состоялось совместное торжественное заседание ЦК КП Таджикистана и Верховного Совета Тадж. ССР, посвященное 50-летию образования республики и создания КП Таджикистана. В связи с юбилеем республика была награждена орденом Октябрьской Революции. Орден вручил Н. В. Подгорный.

Государственный строй. Тадж. ССР — союзная советская социалистическая республика в составе СССР. Действующая конституция утверждена 1 марта 1937 г. Верховный Совет Тадж. ССР 9-го созыва избран 15 июня 1975 г. в составе 325 депутатов, в т. ч. женщин — 111, рабочих и колхозников — 164, членов и кандидатов в члены КПСС — 224. Пред. Верховного Совета Тадж. ССР — К. Ш. Джураев, заместители — З. Шодыева, У. Яхшибаев. Председатель Президиума Верховного Совета Тадж. ССР — М. Холов, заместители — Н. Зарипова, И. Хаеев, секретарь Президиума — Д. Гадоев, члены Президиума: Ф. Ашуралиев, У. Касимов, В. И. Козлова, Р. Курбанова, Х. Мамадназаров, М. Махмадалиев, Дж. Мухамедов, Х. Раджабов, Дж. Расулов, У. Г. Усманов, А. Юсупов.

Председатель Совета Министров — Р. Набиев (он же — мин. ин. дел Тадж. ССР); первый заместитель — В. Е. Новичков, заместители — А. Н. Максумов, К. Махкамов (он же — пред. Госплана Тадж. ССР), Н. Г. Савченков, Р. Юсуфбеков.

В 1974 г. состоялись две сессии Верховного Совета Тадж. ССР. 28—29 мая на 7-й сессии 8-го созыва были приняты постановление о мерах по дальнейшему улучшению медицинского обслуживания населения республики, закон Тадж. ССР о гос. нотариате, закон о внесении изменений в закон о гос. бюджете Тадж. ССР на 1974 г. (в связи с образованием Кулябской области); утверждены указы Президиума Верховного Совета Тадж. ССР, изданные между 6-й и 7-й сессиями.



Душанбе. 29 ноября 1974 г. В зале торжественного заседания, посвященного 50-летию образования Тадж. ССР и КП Таджикистана.

На 8-й сессии (26—27 декабря) приняты законы о гос. плане развития нар. х-ва и о гос. бюджете Тадж. ССР на 1975 г., закона Тадж. ССР о народном образовании; утверждены отчет об исполнении гос. бюджета Тадж. ССР за 1973 г. и указы Президиума Верховного Совета Тадж. ССР, изданные после 7-й сессии.

Коммунистическая партия Таджикистана на 1 января 1975 г. насчитывала 90 632 члена и 3584 кандидата в члены КПСС (4286 первичных партийных организаций). 18 апреля 1974 г. 15-й пленум ЦК КП Таджикистана обсудил задачи партийных организаций республики в свете речи Л. И. Брежнева на торжественном заседании в Алма-Ате, посвященном 20-летию освоения целины. 16-й пленум (18 сентября) обсудил вопрос о задачах партийных организаций республики по улучшению капитального строительства в свете решений Декабрьского (1973 г.) пленума ЦК КПСС. 17-й пленум (25 декабря) обсудил итоги Декабрьского (1974 г.) пленума ЦК КПСС и задачи партийной организации республики, проект гос. плана развития нар. х-ва и гос. бюджета Тадж. ССР на 1975 г.

Бюро ЦК КП Таджикистана: Н. Абдулхаков, М. Бабаев, А. Дадабаев, Р. Набиев, Д. Расулов, И. Рахимова, М. Холов, В. Т. Шевченко, А. И. Шитов. Кандидаты в члены Бюро: Г. Бобосадыкова, И. Ф. Дедов, М. Шарипов.

Первый секретарь ЦК КП Таджикистана — Д. Расулов, второй секретарь — А. И. Шитов; секретари — М. Бабаев, А. Дадабаев, И. Рахимова.

Ленинский Коммунистический Союз Молодежи Таджикистана (ЛКСМТ) на 1 января 1975 г. насчитывал 304 552 члена (5212 первичных организаций).

27—28 февраля 1974 г. состоялся 21-й съезд ЛКСМ Таджикистана. Съезд обсудил отчет ЦК ЛКСМ республики о работе по выполнению решений 24-го съезда КПСС, 16-го съезда ВЛКСМ и задачи по дальнейшему улучшению коммунистического воспитания молодежи, заслушал отчет Ревизионной комиссии; избрал руководящие органы ЛКСМТ и делегатов на 17-й съезд ВЛКСМ. 28 февраля на 1-м пленуме ЦК ЛКСМТ были избраны Бюро и Секретариат. 2-й пленум (4 июня) обсудил задачи Таджикской республиканской комсомольской организации, вытекающие из приветствия ЦК КПСС 17-му съезду ВЛКСМ, речи Л. И. Брежнева и решений 17-го съезда ВЛКСМ, заслушал информацию о работе Бюро и Секретариата за период после 21-го съезда ЛКСМ Таджикистана. 3-й пленум (8 октября) рассмотрел меры дальнейшего совершенствования работы комитетов комсомола по подбору, расстановке, воспитанию комсомольских кадров и актива в свете решений 17-го съезда ВЛКСМ; заслушал информацию о работе Бюро и Секретариата за период после 2-го пленума ЦК ЛКСМТ; решил организационный вопрос. 4-й пленум (19 ноября) обсудил итоги 2-го пленума ЦК ВЛКСМ и задачи комитетов комсомола республики по проведению обмена комсомольских документов.

Первый секретарь ЦК ЛКСМ Таджикистана — У. Г. Усманов, второй секретарь — Б. Б. Мещанинов, секретари — С. К. Насретдинов, М. Абдуллаева (с октября 1974 г.).

Профессиональные союзы на 1 января 1975 г. насчитывали 750 124 члена (6480 первичных организаций). Председатель республиканского совета профсоюзов — А. Хайдаров.

Народное хозяйство. Национальный доход в 1974 г. по сравнению с 1973 г. увеличился на 6,7%. Среднегодовая численность рабочих и служащих в нар. х-ве республики — 713 тыс. чел. (возросла на 5,2%). Капитальные вложения в нар. х-во за счет всех источников финансирования составили 805 млн. руб. (возросли против 1973 г. на 3%).

Во всех отраслях нар. х-ва осуществлялись мероприятия в области научно-технического прогресса. Проводились исследования по важнейшим проблемам науки и техники, создавались и внедрялись новые машины, механизмы и материалы, более совершенные технологические процессы, осуществлялась комплексная механизация и автоматизация производства и управления с применением вычислительной техники.

В нар. х-во внедрено св. 10 тыс. изобретений и рационализаторских предложений, что дает св. 14 млн. руб. экономии в расчете на год.

Промышленность. План реализации промышленной продукции 1974 г. выполнен на 103,5%. Объем промышленного производства по сравнению с 1973 г. возрос на 5,2%. Увеличили производство продукции важнейшие отрасли промышленности: энергетика — на 2%, топливная — на 2%, химическая — на 13%, машиностроение и металлообработка — на 5%, лесная и деревообрабатывающая — на 10%, про-

Производство важнейших видов промышленной продукции

Виды продукции	1970 г.	1972 г.	1973 г.	1974 г.
Электроэнергия (млн. *квт·ч*)	3238	3631	3843	3801
Уголь (тыс. *т*)	887	900	897	932
Газ (млн. *м*³)	388	498	520	496
Минеральные удобрения (в усл. единицах, тыс. *т*)	252	324	373	387
Трансформаторы силовые (тыс. *ква*)	1379	1763	1793	1851
Станки металлорежущие (шт.)	1390	1801	2156	2963
Холодильники бытовые (тыс. шт.)	130	156	170,5	133,9
Цемент (тыс. *т*)	872	967	975	992
Сборный железобетон (тыс. *м*³ изделий)	628	652	758	750
Кирпич строительный (без производства колхозами, млн. шт.)	356	313	341	363
Хлопок-волокно (тыс. *т*)	235	257	255	257
Хлопчатобумажные ткани (млн. пог. *м*)	99,9	99,8	108,0	109,3
Шелковые ткани (млн. пог. *м*)	43,2	45,3	49,2	49,2
Шерстяные и полушерстяные ковры и ковровые изделия (млн. *м*²)	3,2	3,5	3,6	3,7
Верхний трикотаж (тыс. шт.)	3594	2845	3320	3635
Кожаная обувь (млн. пар)	6,1	6,1	6,4	6,8
Растительное масло (из гос. ресурсов сырья, тыс. *т*)	68,8	84,2	85,0	90,7
Консервы (млн. усл. банок)	173	200,6	202,3	224,4
Вино виноградное (млн. *дал*)	3,5	3,8	2,3	3,2

мышленность строительных материалов — на 8%, легкая — на 1%, пищевая — на 11%, производство товаров культурно-бытового назначения и хозяйственного обихода — на 1%.

По сравнению с 1973 г. производительность труда возросла на 2,3%, за счет чего получено 47% прироста промышленной продукции. Выполнен план себестоимости промышленной продукции, прибыль за год увеличилась на 2%. На промышленных предприятиях установлено 100 технологических линий, переведено на комплексную механизацию и автоматизацию ок. 50 производственных участков и цехов, модернизировано ок. 2 тыс. единиц производственного оборудования. В 1974 г. 47 изделиям присвоен гос. Знак качества.

В 1974 г. вступили в строй ГЭС «Намангут» в ГБАО, цех мозаичной плитки Душанбинского гравзавода, цех металлоконструкций треста «Таджикгидроэнергострой», мехкарьер Ходжа-Бакирганского месторождения инертных стройматериалов, Ленинабадский мясокомбинат, з-д первичного виноделия в садвинсовхозе «Самгар», сортировочно-упаковочная фабрика в садвинсовхозе «Маргидар», Кумсаргинское полносистемное рыбоводное хозяйство. Расширены производственные мощности Душанбинского шелкокомбината, Орджоникидзеабадского мелькомбината, Наукского, Шаартузского и Курган-Тюбинского хлопкозаводов и т. д.

Введено в действие 9 нефтяных и газовых скважин. Протяженность высоковольтных линий электропередачи напряжением 35 *квт* и выше за год возросла на 257 *км*.

Сельское хозяйство. На 1 января 1975 г. в Таджикистане насчитывалось 245 колхозов и 126 совхозов.

Общий объем продукции с. х-ва в 1974 г. составил более 950 млн. руб. Производительность труда в колхозах и совхозах за год возросла на 9%. Основные отрасли с. х-ва — хлопководство, животноводство, овощеводство, садоводство и виноградарство.

Распределение посевных площадей по сельскохозяйственным культурам (во всех категориях хозяйств, тыс. *га*)

	1970 г.	1972 г.	1973 г.	1974 г.
Вся посевная площадь	765	754	772	722
в том числе:				
Зерновые	320	285	300	211
Технические	266	269	270	273
в т. ч. хлопчатник	254	261	262	265
Овоще-бахчевые и картофель	27	28	30	31
Кормовые	151	171	173	207

Введено в действие 13 тыс. *га* новых орошаемых земель, улучшено мелиоративное состояние земель существующего орошения на площади 8,6 тыс. *га*. Произведено переустройство оросительных систем на площади 10,6 тыс. *га*. Произведена капитальная планировка существующих орошаемых земель на площади 6,9 тыс. *га*. Обводнено 25 тыс. *га* пастбищ.

В 1974 г. произведено 185 тыс. *т* зерна, 122 тыс. *т* картофеля, 270 тыс. *т* овощей, 75 тыс. *т* бахчевых, 219 тыс. *т* фруктов, 137 тыс. *т* винограда. Несмотря на маловодье, хлопкоробы республики вырастили рекордный урожай хлопка-сырца (заготовлено 879 тыс. *т*).

Государственный план закупок хлопка-сырца, зерна, картофеля, овощей, бахчевых, фруктов перевыполнен.

Средний годовой удой молока от одной коровы — 1676 *кг*, яйценоскость одной курицы-несушки — 159 шт. яиц.

Поголовье продуктивного скота (во всех категориях хозяйств на конец года, тыс.)

	1970 г.	1972 г.	1973 г.	1974 г.
Крупный рогатый скот	1008	1063	1075,1	1087,0
в т. ч. коровы	391	406	394,8	396,7
Свиньи	78	97	99,6	105,2
Овцы и козы	2634	2660	2786,1	2855,4

Производство основных продуктов животноводства (во всех категориях хозяйств)

	1970 г.	1972 г.	1973 г.	1974 г.
Мясо (в убойном весе, тыс. *т*)	64	71	72,5	75,6
Молоко (тыс. *т*)	285	321,8	347,2	370,6
Яйца (млн. шт.)	131	166	190,2	211,2
Шерсть (тыс. *т*)	4,8	4,7	5,0	5,2

Валовой доход колхозов составил 455 млн. руб., (на 6% больше, чем в 1973 г.). В новых условиях планирования и экономического стимулирования работали 15 совхозов, или 12% общего их числа.

Капитальные вложения государства и колхозов на развитие с. х-ва составили в 1974 г. 283,3 млн. руб., в т. ч. на ирригационно-мелиоративное строительство — 128,1 млн. руб.

Сданы в эксплуатацию животноводческие помещения для крупного рогатого скота на 21 тыс. голов, для овец и коз — на 98,7 тыс. голов. Вступили в строй 5 животноводческих комплексов по производству молока на промышленной основе, Пролетарская птицефабрика на 100 тыс. кур-несушек. Расширены мощности Чептуринской, Ленинабадской и Душанбинской птицефабрик на 71 тыс. кур-несушек.

Введены в действие машиноремонтная мастерская в Московском районе на 600 условных ремонтов в год, станция технического обслуживания автомобилей в Курган-Тюбе на 400 автомобилей, склады минеральных удобрений на 10 тыс. *т* и фруктохранилища — на 4 тыс. *т* единовременного хранения, теплицы — на 4,4 тыс. *м*², парники — на 1 тыс. рам.

В 1974 г. с. х-во республики получило 3175 тракторов, 2235 грузовых и специализированных автомобилей, 334 хлопкоуборочные машины, 142 зерноуборочных, 642 силосоуборочных и 52 кукурузоуборочных комбайна, 50 рядковых жаток, 1615 тракторных плугов, 1897 культиваторов, 1649 сеялок, 1315 косилок, 233 граблей, 364 универсальных погрузчика, 280 разбрасывателей минеральных удобрений, 300 разбрасывателей органических удобрений, 426 прессподборщиков, 320 доильных установок, 35 зерноочистительных и 32 дождевальные машины. С. х-ву поставлено 819 тыс. *т* минеральных удобрений и 30 тыс. *т* кормовых фосфатов.

В 1974 г. в Таджикистане в среднем с *га* собрано 33,2 *ц* хлопка. По 40 *ц* и более хлопка получили колхозы им. Калинина, им. Тельмана Регарского района; им. К. Маркса, «40 лет Октября» Колхозабадского района; «Коммунизм» Кумсангирского района; «XXII партсъезда» Гиссарского района; «Победа» Ленинского района; им. Ленина, им. Томина Восейского района; им. Шаталова, «Ленинград» Кулябского района; «40 лет Октября» Пархарского района, им. Калинина Аштского района; «Таджикистан», «Коммунизм» Ходжентского района; им. Орджоникидзе, им. К. Маркса Матчинского района; «XXII партсъезда» Пролетарского района; совхоз им. Куйбышева Курган-Тюбинского района.

Материальное благосостояние и культурный уровень. Среднемесячная заработная плата рабочих и служащих повысилась по

сравнению с 1973 г. на 4,8% и составила 132 руб. Заработная плата с добавлением выплат и льгот из общественных фондов потребления составила 183 руб. против 175 руб. в 1973 г. Возросла оплата труда колхозников.

Выплаты и льготы населению из общественных фондов потребления в 1974 г. увеличились на 8% и составили 742 млн. руб. Объем бытовых услуг населению в 1974 г. возрос на 14,9%, а в сельской местности — на 23,5%.

На средства государства, колхозов и населения в городской и сельской местности введены в эксплуатацию 22 тыс. новых благоустроенных квартир и индивидуальных жилых домов общей площадью 1228 тыс. *м*², улучшили жилищные условия 142 тыс. чел. Построены и введены в действие новые общеобразовательные школы на 19 тыс. ученических мест, детские дошкольные учреждения — на 2580 мест, больницы — на 665 коек, поликлиники — на 1370 посещений и др. объекты.

За год осуществлено газоснабжение одного поселка городского типа и 9 сельских населенных пунктов, газифицировано 34,7 тыс. квартир.

Различными видами обучения охвачено 1236 тыс. чел. В нар. х-во направлено 7,3 тыс. чел. с высшим и 9,2 тыс. чел. со средним специальным образованием. 59 профтехучилищ подготовили для нар. х-ва 14,4 тыс. молодых квалифицированных рабочих.

Численность научных работников на 1 января 1975 г.— 6,4 тыс. чел., из них 2,1 тыс. чел. имеют ученую степень доктора или кандидата наук.

Академия наук Таджикской ССР основана 14 апреля 1951 г. на базе Таджикского филиала АН СССР. В ее составе (на 1 января 1975 г.) — 1 почетный академик, 22 действительных члена, 20 членов-корреспондентов. В АН Тадж. ССР — 3 отделения, 15 институтов и 4 учреждения; 1200 научных сотрудников, в т. ч. 45 докторов и 455 кандидатов наук. Президент — М. С. Асимов. 21 февраля 1974 г. состоялось юбилейное общее собрание АН Таджикистана, посвященное 90-летию академика Е. Н. Павловского. 22 февраля годичное собрание АН обсудило итоги работы за 1973 г. и определило основные задачи на 1974 г. Собрание АН Тадж. ССР 23 мая было посвящено 250-летию АН СССР. В 1974 г. в научных учреждениях АН разрабатывалось 122 проблемы, включавшие 234 темы. Наиболее крупные труды, вышедшие в 1974 г.: «Таджикская советская социалистическая республика» (энциклопедический справочник, подготовленный Главной редакцией Таджикской советской энциклопедии к 50-летнему юбилею Тадж. ССР и ее КП; коллективные работы — «Наука советского Таджикистана», «Растительность Таджикистана и ее освоение», «Радиометеорные исследования циркуляции верхней атмосферы»; Г. С. Давыдов «Фауна Таджикской ССР (т. 20, ч. 1— Зайцеобразные, суслики, сурки)», И. М. Клеандров «Экономика советского горного Бадахшана», У. К. Каримов «Очерки истории таджикской литературы второй половины XVIII и первой половины XIX вв.».

В 1974 г. изданы «Доклады АН Таджикской ССР» (№ 1—12), «Известия» трех отделений — биологических наук (№ 1—4), физико-математических и геолого-химических наук (№ 1—4); общественных наук (№ 1—4), бюллетени Ин-та астрофизики (№ 63, 64). Всего 26 томов периодических изданий.

Ученые АН Тадж. ССР участвовали в работе 13-й научной сессии по химии сероорганических соединений и Всесоюзного семинара «Геохимические и аналитические методы изучения вещественного состава пород и руд» (Душанбе), совещания представителей востоковедных учреждений социалистических стран (Москва), всесоюзного семинара «Исследование взаимодействия метеорного вещества на Землю и Луну», 2-го Всесоюзного симпозиума по медицинской энзимологии (Душанбе) и др.

Ученые АН были участниками международных конгрессов, симпозиумов, конференций за рубежом — 19-го конгресса по истории науки (Япония), конгресса, посвященного 1000-летию со дня рождения Носира Хисрава (Иран), 19-й межкафедральной конференции в Карловом ун-те (ЧССР), 19-го конгресса по садоводству (ПНР), 4-го симпозиума по генезису месторождений (НРБ).

В учреждениях АН Тадж. ССР побывало 67 иностранных ученых из 14 стран.

Книжный фонд Центральной научной библиотеки АН насчитывает св. 990 тыс. экз. Она обменивалась научной литературой со 155 зарубежными учреждениями 28 стран мира и со 175 библиотеками Советского Союза.

С научными центрами зарубежных стран литературой обменивались также ин-ты астрофизики, сейсмостойкого строительства и сейсмологии, ботаники и др.

Культурная жизнь. Художественная литература и литературоведение. В 1974 г. республиканское издательство «Ирфон» выпустило в свет произведения классиков таджикско-персидской литературы — А. Джами «Избранное», А. Рудаки «Стихи», сборник «Звезды поэзии». Из современной таджикской литературы изданы: в области поэзии — А. Лахути «Пламя и сабля», М. Турсун-заде «Мой век», Г. Мирзо «366 граней» (на кн. 1973 г.), Б. Собир «Кремень», Х. Хайдаршо «Улыбка земли», М. Туякин «Тетрадь жизни», Х. Файзулло «Сказание реки», Б. Фарух «Волшебный купол», коллективные сборники «Млечный путь», «Цветы, подающие надежды» (на кн. 1973 г.); в области прозы — О. Латифи «Белая осень», К. Киром «Привитая земля», С. Айни «Пламя свободы», З. Дусматов «Кто ищет, тот найдет», Х. Содык «Кому мне жаловаться?», С. Эргашев «Река света», М. Нажметдинов «Суть земли», Ф. Ниязи «Избранное» (т. 1), Ф. Мухамадиев «Угловая палата». Издательствами республики изданы — «История одного города» М. Салтыкова-Щедрина, «Угрюм-река» В. Шишкова, «Проданные годы» Ю. Балтушиса, «Наши знакомые» Ю. Германа, «Верность» Кугультинова, «Озорник» Г. Гуляма и др.; из произведений зарубежных авторов — «Маленький оборвыш» Дж. Гринвуда, «Хитроумный идальго Дон-Кихот Ламанчский» М. Сервантеса, «Палач не ждет» Н. Фрида. Вышли в свет литературоведческие работы — И. С. Брагинский «Проблемы творчества С. Айни», Я. Гордон «Открыватели нехоженых троп» (на кн. 1973 г.).

В 1974 г. в республике издано 806 названий, книг и брошюр тиражом 5,7 млн. экземпляров. Количество массовых библиотек в республике составило более 1300.

Театр. В 1974 г. в Таджикистане работало 11 профессиональных театров, в т. ч. 3 драматических, 3 музыкально-драматических, 2 театра муз. комедии, театр оперы и балета, театр кукол, молодежный театр. За год театры республики обслужили 1207,3 тыс. зрителей. В числе спектаклей, поставленных в 1974 г.: «Рука друга» М. Назарова, «Караван счастья» М. Миршакара (реж. спектаклей Х. Майбалиев); «Восхождение на Фудзияму» Ч. Айтматова, К. Мухамеджанова (реж. В. Ахадов), «Наедине с собой» по мотивам стихов О. Хайяма (реж. М. Вахидов) — в Тадж. академическом театре драмы им. А. Лахути; «Миссис Пайпер ведет следствие» Д. Поплуэла, «Великий волшебник» В. Губарева (реж. спектаклей Н. Савин); «Любовь и меч» А. Каххори (реж. Ш. Киямов), «Поэма о Биби-Зайнаб» С. Саидмурадова (реж. В. Ланге), «Наследство» А. Савронова (реж. Л. Рудник) — в Русском театре драмы им. В. В. Маяковского; «Крушение обычая» М. Назарова, «Маленькие трагедии» А. С. Пушкина, «Тень греха» М. Хакимовой (реж. спектаклей И. Саломов) — в Ленинабадском театре муз. комедии им. А. С. Пушкина; «Любовь кольцо, а у кольца...» Э. Федорова (реж. В. Бондарь); «Ситуация» В. Розова (реж. В. Чарковский); «Иосиф Швейк против Франца Иосифа» Я. Гашека, «Мария Тюдор» В. Гюго, «После прихода Каравана» Я. Гордона (реж. спектаклей В. Кошевой) — в Чкаловском русском театре драмы и комедии; «Взрыв» А. Каххори (реж. К. Халилов), «Гостья с Памира» Ф. Ташмухамедова, «Дарю тебе огонь» Н. Хазри (реж. спектаклей

М. Мамадазизов) — в Хорогском областном театре муз. комедии им. А. Рудаки; «Робия Балхи» А. Атобаева (реж. М. Курбанов) — в Кулябском муз.-драм. театре; «Ошибка» Х. Садыка, «Золотая колыбель» С. Саидмурадова (реж. спектаклей С. Халиков) — в Канибадамском муз.-драм. театре; «Мать ждала его» Ф. Анори (реж. Я. Мошеев), «Ожиза» А. Исманлова (реж. О. Ганиев) — в Науском муз.-драм. театре; «Зерно риса» А. Николаи (реж. М. Хаелов), «Неугасимый факел» М. Рабиева (реж. А. Тураев), «Сафар Амиршоев» Т. Ахмадханова и Р. Сафарова, «Тревога» А. Атобаева (реж. спектаклей Т. Ахмадханов) — в Молодежном театре.

Звание нар. арт. СССР присвоено Н. Н. Волчкову, звание нар. арт. Тадж. ССР — Б. Алифбековой, Е. В. Аргуновской, М. Вахидову, М. Ибрагимовой, Г. Худоербековой.

Музыка. Таджикский академический театр оперы и балета им. С. Айни в 1974 г. поставил оперы «Возвращение» Я. Сабзанова (реж. Ш. Низамов, дирижер Э. Айрапетянц), «Восстание Восе» С. Баласаняна (реж. Ш. Низамов, дирижер Л. Яновицкий); балет «Баядерка» Л. Минкуса (балетмейстеры Н. Конюс, М. Сабирова, дирижер И. Абдуллаев); оперетту «Живая вода» Г. Александрова (реж. З. Цаликова, дирижер Л. Яновицкий).

Среди новых произведений композиторов Таджикистана — вокально-симфоническая поэма «Мать-земля» на слова М. Каноата, «Баллада о рабочем классе для солиста, хора и симфонического оркестра» Д. Дустмухамедова, вокально-хореографические сюиты «Мы с крыши мира» Ф. Салиева и «Мы из города Ленина» Я. Сабзанова, «Славный труд» А. Хамдамова, балетная сюита «Гран па» Т. Шахиди, симфоническая сюита в 4-х частях К. Яхъяева, музыка к кинофильму «Кто был ничем...» З. Шахиди, музыкальная комедия «Крушение обычая» (по пьесе М. Назарова), баллада «Советский Союз» на слова Л. Шерали С. Хамраева, вокальный цикл «Сердце поэта», музыка к драме «Золотая колыбель» А. Ядгарова, цикл детских песен Ш. Бобокалонова.

Звание нар. арт. СССР присвоено М. Сабировой, звание нар. арт. Тадж. ССР — И. Абдуллаеву, А. Алаеву, Д. Муродову, З. Назимову.

Кино. Студия «Таджикфильм» в 1974 г. выпустила полнометражные художественные фильмы: «Одной жизни мало» (сценарий А. Михалкова-Кончаловского, реж. Б. Кимягаров, оператор Д. Худоназаров), «Требуется тигр» (сценарий Ю. Харламова, реж. Б. Арабов, оператор З. Дахте), «Белая дорога» (сценарий Э. Карпухина, реж. Г. Аразян, оператор В. Симаков); телевизионные художественные фильмы: «Кто был ничем...» (сценарий И. Луковского, реж. Т. Сабиров, оператор А. Рябов), «Комде и Мадан» (сценарий Л. Файзиева, реж. Е. Кимягарова, оператор В. Новицкий).

Выпущено на экран 20 хроникально-документальных короткометражных фильмов, в т. ч.: «Наш Яван» (сценарий О. Латифи, реж. Е. Кузин, оператор А. Пестролобов), «Земля Куляба» (сценарий Ю. Харламова, реж. М. Арипов, оператор Г. Артыков), «Урожай на плечи машин» (сценарий О. Латифи, реж. и оператор О. Тиллаев), «Корабль мечты» (сценарий Ю. Харламова, реж. и оператор Ф. Фомин), «Дружная семья» (сценарий М. Табачникова, реж. Б. Садыков, оператор А. Ташев), «Учитель всей республики» (сценарий В. Талвина, реж. О. Тиллаев, оператор В. Мирзаянц), «БАМ» (сценарий П. Ахматова, реж. А. Дашкевич, оператор Н. Исабаев), «Утро навсегда» (сценарий Ф. Мухамадиева, реж. С. Хамидов, операторы В. Бидило, В. Мирзаянц, В. Новицкий, К. Бахор), «Город на Сыр-Дарье» (сценарий Г. Каландарова, режиссёр М. Махмудов, оператор Б. Касымов), «Памятники истории и культуры Таджикистана» (сценарий В. Савченко, режиссёр и оператор Г. Артыков).

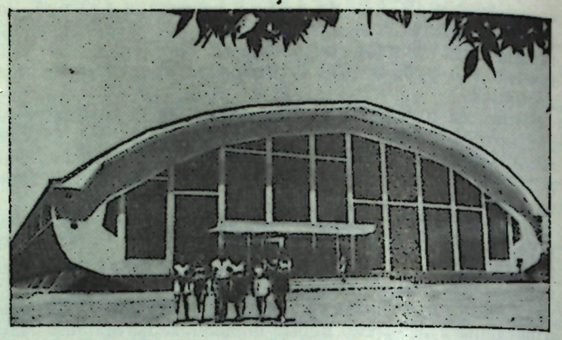

Душанбе. Спортивный зал для ручных игр.

На тадж. яз. дублировано 42 художественных фильма и 24 части киножурналов. Выпущено 12 номеров журнала «Советский Таджикистан» и 4 номера сатирического журнала «Калтак» («Палка»).

На 7-м Всесоюзном кинофестивале в Баку второй премией отмечен таджикский документальный фильм «Продается дом» (сценарий Т. Гафурова, реж. и оператор Е. Кузин).

К концу 1974 г. в республике насчитывалось более 1100 киноустановок. Киносеансы за год посетили 38 млн. зрителей.

Изобразительные искусства. В 1974 г. Союзом художников Таджикистана было организовано 18 стационарных и передвижных выставок; среди них — художественная выставка, посвященная 50-летию образования Тадж. ССР и КП Таджикистана; республиканские выставки работ молодых художников, монументального искусства, детского изобразительного творчества, сувениров и подарочных изделий, образцов наглядной агитации. Передвижные выставки произведений художников республики в честь 50-летия образования Тадж. ССР и КП Таджикистана демонстрировались в Хороге, Нуреке, Матчинском районе, на Анзобском горно-обогатительном комбинате, на строительстве алюминиевого з-да в Регаре.

Среди наиболее значительных произведений, созданных художниками Таджикистана в 1974 г.: триптих «Песня о воде» Р. Абдурашидова, «Белое золото», «Целина» Х. Хушвахтова, «Утро Нурекского моря» И. Волынского, портрет М. Миршакара И. Лисикова, серия индустриальных пейзажей «Душанбе промышленный» Ф. Салманова (живопись); серия линогравюр «Регарский алюминиевый» Р. Азимова; тематические панно в интерьере здания республиканского Дома политпросвещения ЦК КП Таджикистана С. Курбанова, М. Нурматова и Н. Хакимова; скульптура «Над вечным покоем» Г. Чередниченко.

Художники Таджикистана приняли участие во Всесоюзных выставках «Советский эстамп» (Минск), «Дружба» (Вильнюс), «Скульптура и цветы» (Москва).

В ноябре состоялось открытие памятника В. И. Ленину в Ленинабаде (скульптор Н. А. Щербаков, архитектор И. А. Гуист), монумента в честь 50-летия республики и КП Таджикистана и скульптурной группы «Солдаты революции» в Курган-Тюбе (скульптор Ф. Грошев, арх. Ш. Зубайдов).

В 1974 г. почетное звание нар. художника Тадж. ССР присвоено З. Бахритдиновой, М. Мухину, Х. Хушвахтову.

Строительство и архитектура. В 1974 г. в Душанбе построены и введены в эксплуатацию Дом дружбы (арх. Г. Ю. Айзикович), здания Дома политического просвещения (арх. Э. В. Ерзовский), и Министерства социального обеспечения (арх. Ю. П. Телегин), спортивный зал для ручных игр (площадь ок. 2 тыс. $м^2$), детсад-ясли на 280 мест (типовой проект), общежитие на 693 места (арх. В. А. Афанасьев), зал заседаний Верховного Суда на 400 мест (арх. Г. Соломин), 56-квартирный крупнопанельный жилой дом (арх. Яблокова), комната депутатов в аэропорту (арх. В. И. Пашков и др.); в Ленинабаде — чайхана на 250 мест (арх. Л. Е. Воробьев), магазин «Дары природы» (типовой проект), многоквартирные жилые дома, магазины и др.

Художественная самодеятельность. В 1974 г. в 2756 коллективах художественной самоцеятельности занимались 49 860 человек. Работало 17 народных театров. В феврале 1974 г. в Душанбе состоялся заключительный концерт лауреатов смотра народных театров, посвященный 50-летию Тадж. ССР и КП Таджикистана. В республиканском конкурсе любительских фильмов в честь юбилея среднеазиатских республик приняли участие кинолюбители Узбекистана, Киргизии, Туркмении. Самодеятельные художники Таджикистана участвовали во Всесоюзной выставке самодеятельных художников «Слава труду», состоявшейся в Центральном выставочном зале в Москве.

Общественные и культурные контакты с зарубежными странами. В 1974 г. Тадж. ССР поддерживала контакты с 92 странами мира. За год республику посетила 81 делегация и группа специалистов, деятелей науки и культуры из 71 страны; в Таджикистане побывали более 22 тыс. иностранных туристов.

Среди гостей республики — делегации негритянских прогрессивных общественных деятелей США, Пакистанского общества дружбы и культурной связи с СССР, Общества дружбы «Бангладеш — СССР», Министерства социальных дел АРЕ, профсоюза строителей Финляндии, профсоюза авиамехаников Мексики; парламентская делегация Пакистана и др. Таджикистан посетили различные делегации и группы из НРБ, ДРВ, МНР, ПНР, СФРЮ, ЧССР, с Кубы, из Афганистана, Индии, Уганды, ФРГ, Японии и других стран.

Различные делегации, деятели науки и культуры Таджикистана побывали в ГДР, Народной Республике Бангладеш, Непале, Индии, Италии, Иране, Турции, Афганистане, Австрии, Ираке, в республиках Кипр и Шри-Ланка.

Продолжали осуществляться экономические и торговые связи республики с 42 государствами.

ГОРНО-БАДАХШАНСКАЯ АВТОНОМНАЯ ОБЛАСТЬ (ГБАО)

Образована 2 января 1925 г. Площадь — 63,7 тыс. $км^2$. Население — 112 тыс. чел. (на 1 января 1975 г.). Центр — Хорог (14,8 тыс. жителей).

26 февраля 1974 г. состоялось торжественное заседание областного комитета партии и Совета депутатов трудящихся Горно-Бадахшанской автономной области, посвященное вручению области ордена Дружбы народов. Орден вручил Д. Расулов.

Ведущая отрасль экономики — с. х-во. Общая посевная площадь — 16,8 тыс. *га*. В 1974 г. произведено зерновых и зернобобовых культур 7,3 тыс. *т*, картофеля — 5,5 тыс. *т*, табака — 523 *т*. Поголовье крупного рогатого скота в колхозах и совхозах области (на 1 января 1975 г.) — 43,9 тыс., овец и коз — 235,2 тыс.

Промышленность области выполнила план 1974 г. по реализации продукции на 104%.

В начале 1974/75 уч. года было 265 общеобразовательных школ, в которых обучалось 32,6 тыс. чел. В области имеется музыкальная школа, профессионально-техническое и медицинское училища. В Хороге работают областной театр муз. комедии им. А. Рудаки, Дом народного творчества, краеведческий музей. В 1974 г. насчитывалось 79 киноустановок, 143 клуба, 140 библиотек. На 1 января 1975 г. в области — 41 научный работник.

С. Бурмистров, Г. Дубровин.

ТУРКМЕНСКАЯ СОВЕТСКАЯ СОЦИАЛИСТИЧЕСКАЯ РЕСПУБЛИКА (Туркменистан, Туркмения)

Общие сведения. Площадь — 488,1 тыс. $км^2$. Население — 2506 тыс. чел. (на 1 января 1975 г.). В составе Туркм. ССР — 5 областей, 34 района, 15 городов, 72 поселка городского типа. Столица — Ашхабад (288,6 тыс. жителей на 1 января 1975 г.). Основное население (по переписи 1970 г.) — туркмены (65,6%); русских — 14,5%, узбеков — 8,3%, казахов — 3,2%.



Ашхабад. 15 ноября 1974 г. А. П. Кириленко вручает республике орден Октябрьской Революции.

15 ноября 1974 г. в Ашхабаде состоялось совместное торжественное заседание ЦК КП Туркменистана и Верховного Совета Туркм. ССР, посвященное 50-летию образования республики, КП Туркменистана и вручению республике в связи с юбилеем ордена Октябрьской Революции. Орден вручил А. П. Кириленко.

10 янв. 1974 г. Марыйская, Ташаузская и Чарджоуская области Туркм. ССР награждены орденами Ленина.

Государственный строй. Туркменская ССР — союзная советская социалистическая республика в составе СССР. Действующая конституция утверждена 2 марта 1937 г. Верховный Совет Туркм. ССР 9-го созыва избран 15 июня 1975 г. в составе 300 депутатов, в т. ч. 151 рабочий и колхозник, 203 члена и кандидата в члены КПСС, 106 женщин.

Пред. Верховного Совета Туркм. ССР — Б. Язкулиев; заместители: Ш. Аннаева, Г. С. Мищенко. Пред. Президиума Верховного Совета — А.-М. Клычев, заместители: Р. М. Каррыева, Н. Т. Телков; секретарь Президиума — О. Назарова; члены Президиума: А. Акгаев, К. Аманбердыев, Х. Атдаев, М. Г. Гапуров, А. Дурдыев, В. С. Иванов, В. В. Михайлов, А. Пиркулиев, М. С. Полукарпова, Д. Хакимов, К. Ураев.

Председатель Совета Министров — О. Н. Оразмухамедов (он же — мин. ин. дел); первый зам.— Б. Ф. Бурашников; заместители: М. Моллаева, В. А. Пономарев, Т. Сахатлиев, С. П. Токарев (он же — пред. Госплана).

25 июня 1974 г. 7-я сессия Верховного Совета Туркм. ССР 8-го созыва приняла постановление о состоянии работы по сохранению жилищного фонда в республике и мерах по ее дальнейшему улучшению, закон Туркм. ССР о гос. нотариате, утвердила указы Президиума Верховного Совета. На 8-й сессии (27 декабря) утверждены гос. план развития нар. х-ва и гос. бюджет Туркм. ССР на 1975 г., исполнение гос. бюджета за 1973 г., закон Туркм. ССР о народном образовании и указы Президиума Верховного Совета Туркм. ССР.

Коммунистическая партия Туркменистана на 1 января 1975 г. насчитывала 73 322 члена и 2681 кандидата в члены партии (3726 первичных партийных организаций).

11 июня 1974 г. 14-й пленум ЦК КП Туркменистана обсудил работу партийной организации республики по осуществлению научно-технического прогресса в



Ашхабад. 16 ноября. Демонстрация трудящихся, посвященная 50-летию Турк. ССР и КП Туркменистана.

нар. х-ве в свете решений 24-го съезда КПСС и заслушал информацию о работе с.-х. и идеологической комиссий ЦК КП Туркменистана. На 15-м пленуме (26 ноября) обсуждались задачи партийной организации республики в свете постановления ЦК КПСС «О работе по подбору и воспитанию идеологических кадров в партийной организации Белоруссии». 16-й пленум (26 декабря) был посвящен итогам Декабрьского (1974 г.) пленума ЦК КПСС и задачам партийной организации республики. Пленум одобрил проекты гос. плана развития нар. х-ва и гос. бюджета Турк. ССР на 1975 г.

Бюро ЦК КП Туркменистана: Ч. Атаев, Б. Ф. Бурашников, М. Гапуров, Б. Гельдыев, П. С. Долгов, А.-М. Клычев, Н. В. Макаркин (с июля 1975 г.), О. Н. Оразмухамедов, В. М. Переудин (с апреля 1975 г.). Кандидаты в члены Бюро: М. К. Шабасанов, М. Г. Шмидт.

Первый секретарь ЦК КП Туркменистана — М. Гапуров, второй секретарь — В. М. Переудин (с апреля 1975 г.); секретари: Ч. Атаев, Б. Гельдыев, П. С. Долгов.

Ленинский Коммунистический Союз Молодежи Туркменистана (ЛКСМТ) на 1 января 1975 г. насчитывал 292 723 члена (4179 первичных комсомольских организаций).

20 февраля 1974 г. 7-й пленум ЦК ЛКСМТ утвердил отчетный доклад ЦК 25-му съезду ЛКСМТ. 22—23 февраля 1974 г. состоялся 25-й съезд комсомола республики. Съезд обсудил отчет ЦК ЛКСМ Туркменистана о работе по выполнению решений 24-го съезда КПСС и задачах дальнейшего улучшения коммунистического воспитания молодежи. Съезд заслушал доклад ревизионной комиссии, избрал руководящие органы ЛКСМТ, делегатов на 17-й съезд ВЛКСМ. 1-й пленум вновь избранного ЦК (23 февраля) избрал Бюро и Секретариат ЦК ЛКСМ Туркменистана. 2-й пленум (25 мая) обсудил задачи комсомольских организаций республики, вытекающие из приветствия ЦК КПСС 17-му съезду ВЛКСМ, речи Л. И. Брежнева, решений 17-го съезда ВЛКСМ. На 3-м пленуме (27 июня) обсуждена работа Ташаузской областной и Ашхабадской районной комсомольских организаций по шефству над выращиванием кукурузы на зерно, заслушана информация о работе Бюро и Секретариата ЦК ЛКСМТ за период после 25 съезда. 4-й пленум (23 ноября) был посвящен задачам комсомольских организаций республики по подготовке и проведению обмена комсомольских документов.

Первый секретарь ЦК ЛКСМТ — А. Дурдыев, второй секретарь — В. Г. Отчерцов (с июня 1974 г.), секретари: А. Курбанов, Ж. Чарыева, В. А. Малютин (с сентября 1974 г.).

Профессиональные союзы на 1 января 1975 г. насчитывали 568,9 тыс. членов (6075 первичных организаций). Пред. республиканского совета профсоюзов — Б. Язкулиев.

Народное хозяйство. В 1974 г. среднегодовая численность рабочих и служащих в нар. х-ве составила 550 тыс. чел. (на 14 тыс. чел., или на 2,5% больше, чем в 1973 г.). Капитальные вложения (включая средства колхозов и населения) составили 1095 млн. руб., объем их по сравнению с 1973 г. возрос на 3%.

Промышленность. План реализации промышленной продукции в 1974 г. выполнен на 102%. Прирост промышленного производства по сравнению с 1973 г. составил 7%. В 1974 г. увеличился выпуск продукции электроэнергетики на 39%, машиностроения и металлообработки — на 8%; промышленности: газовой — на 37%, химической и нефтехимической — на 19%, лесной, бумажной и деревообрабатывающей — на 4%, строительных материалов — на 12%, стекольной — на 13%, легкой — на 2%, пищевой — на 6%.

Производительность труда в промышленности по сравнению с 1973 г. повысилась на 4,5%. В 1974 г. введены в эксплуатацию производственные мощности: 193,4 *км* высоковольтных, 580 *км* низковольтных линий электропередач, понизительные подстанции на 140 тыс. *ква*; нефтяные скважины — 80 эксплуатационных и 15 разведочных; в нефтехимической промышленности — цех коксования сырья; Ашхабадская обувная фабрика, Марыйский кожзавод. 3 очистительных цеха на хлопкозаводах, склад бестарного хранения

Производство основных видов промышленной продукции

Виды продукции	1970 г.	1972 г.	1973 г.	1974 г.
Электроэнергия (млн. *квт·ч*)	1844	1830	2347	3710,5
Нефть (тыс. *т*)	14 487	15 941	16 171	15 866
Газ природный (включая попутный, млн. *м³*)	13 107	21 313	28 645	39 272
Минеральные удобрения (в усл. единицах, тыс. *т*)	368	404	402,5	397
Вентиляторы для градирен (шт.)	1567	1711	1735	1842
Плиты газовые (тыс. шт.)	87	84	83	86,6
Цемент (тыс. *т*)	360	463	534	510
Шифер асбоцементный (млн. шт. усл. плиток)	26	35	33,5	48
Сборные железобетонные конструкции и детали (тыс. *м³* изделий)	473	459	466	529
Стекло оконное (тыс. *м²*)	8641	9864	8434	9349
Хлопок-волокно (тыс. *т*)	223	272	307	314
Шелковые ткани (тыс. *м²*)	4850	5667	6282	5842
Хлопчатобумажные ткани (млн. *м²*)	19	20	19,7	20,3
Шелк-сырец (*т*)	229	244	257	277
Бельевой трикотаж (млн. шт.)	4,2	4,5	4,6	4,5
Верхний трикотаж (млн. шт.)	2,0	1,8	2,3	2,0
Чулочно-носочные изделия (млн. пар)	4,1	2,8	3,0	3,6
Обувь (млн. пар)	2,0	2,0	2,3	2,4

муки на Ашхабадском хлебокомбинате, гормолзавод в Чарджоу, мясоперерабатывающий з-д в Небит-Даге; увеличена мощность Ташаузского з-да стройматериалов.

В отраслях нар. х-ва внедрялась в производство прогрессивная технология, осуществлялись комплексная механизация и автоматизация производства.

Сельское хозяйство. На 1 января 1975 г. в республике было 55 совхозов и 330 колхозов.

Объем продукции с. х-ва в 1974 г. составил 851 млн. руб. (на 7,2% выше, чем в 1973 г.). По сравнению

с 1973 г. объем валовой продукции земледелия возрос на 8,3% и животноводства на 4,3%.

Основная с.-х. культура — хлопчатник. План заготовок хлопка-сырца в 1974 г. выполнен досрочно (26 октября), план закупок перевыполнен (120,1%). Собрано и продано государству рекордное количество — 1116,8 тыс. *т* хлопка-сырца. Первыми сортами сдано 67%. Свыше 210 тыс. *т* (105,3% плана) — тонковолокнистые сорта. Все 4 хлопкосеющие области и 27 районов выполнили и перевыполнили план заготовок хлопка-сырца. Труженики с. х-ва Ташаузской области продали государству хлопка-сырца (в тыс. *т*) 349,9 (122,4% плана), Марыйской — 361,7 (119,1%), Чарджоуской — 290,1 (119,1%), Ашхабадской — 115,1 (118,8% плана).

Рекордный урожай хлопка вырастили хозяйства (в тыс. *т*): Ашхабадского района (11,0; 164,7%), Бахарденского (4,5; 137,6%), Куня-Ургенчского (109,0; 134,3%), Саятского (37,7; 132,1%), Серахского (11,3; 128,4%), Ташаузского (45,3; 124,6%) и др. районов. Наиболее высокий урожай получили колхозы «Совет Туркменистаны» (6105 *т*, 197,9%), «Ленинград» (13 028 *т*, 163,9%), «Искра» (12 765 *т*, 159,4%) — Куня-Ургенчского р-на; им. Ленина (931 *т*, 179%) Бахарденского р-на; им. Калинина (3778 *т*, 177,4%) Саятского р-на; им. Кирова (6125 *т*, 158,7%) Тахта-Базарского р-на; «Ашхабад» (2044 *т*, 158,4%) Серахского р-на; им. Куйбышева (1587 *т*, 158,7%) Туркмен-Калинского р-на; совхозы «Теджен» (13 542 *т*, 169,3%) Теджинского р-на; «Путь ленинизма» (10 490 *т*, 156,2%) Ашхабадского р-на и др.

Посевные площади сельскохозяйственных культур (по всем категориям хозяйств, тыс. *га*)

Культуры	1970 г.	1972 г.	1973 г.	1974 г.
Вся посевная площадь	636	694	723	800,6
в том числе:				
Технические	400	408	413	484,7
из них хлопчатник	397	405	410	484,7
Зерновые	84	106	115	106,7
Овоще-бахчевые и картофель	35	37	39	37,4
Кормовые	116	143	156	160,0

План механизированного сбора хлопка по республике выполнен на 101,8%. Машинами собрано 531,4 тыс. *т* хлопка (47,6% урожая, на 21,4 тыс. *т* больше, чем в 1973 г.). План машинной уборки выполнили колхозы и совхозы Каахкинского р-на на 165,8%, Ашхабадского — на 157,7%, Тахта-Базарского — на 137,6% и др.

Важнейшей отраслью с. х-ва является также животноводство, главным образом каракульское овцеводство.

Поголовье продуктивного скота (во всех категориях хозяйств, на конец года, тыс.)

	1970 г.	1972 г.	1973 г.	1974 г.
Крупный рогатый скот	445	463	487	508,8
в т. ч. коровы	184	195	197	204,3
Свиньи	67	103	113	124,2
Овцы и козы	4473	3955	4337	4464,3

Производство основных продуктов животноводства (во всех категориях хозяйств)

	1970 г.	1972 г.	1973 г.	1974 г.
Мясо (в убойном весе, тыс. *т*)	51,5	54,7	60,5	64,0
Молоко (тыс. *т*)	192,3	197,0	217,5	232,0
Яйца (млн. штук)	122,3	135,4	150,9	169,0
Шерсть (тыс. *т*)	13,6	12,1	14,0	14,9

В 1974 г. выполнены планы и принятые обязательства по закупкам зерна, овощей, бахчевых культур, винограда, скота, птицы, молока, яиц, шерсти, каракуля.

С. х-во республики в 1974 г. получило 3895 тракторов, 2096 грузовых и специализированных автомобилей, 231 силосоуборочный и 99 зерноуборочных комбайнов, 1027 хлопкоуборочных машин, 3220 культиваторов, 2024 сеялки, 850 косилок, 202 универсальных погрузчика, 473 разбрасывателя минеральных и органических удобрений, 328 пресс-подборщиков и др. с.-х. технику; 834 тыс. *т* минеральных удобрений (на 37 тыс. *т* больше, чем в 1973 г.). Построены помещения для овец и коз на 351 тыс. голов, для крупного рогатого скота — на 13 тыс. голов. В 1974 г. введены новые орошаемые земли, мелиоративно улучшено состояние земель, обводнено 1487 тыс. *га* отгонных пастбищ.

Материальное благосостояние и культурный уровень. В 1974 г. среднемесячная заработная плата рабочих и служащих увеличилась по сравнению с 1973 г. на 4,3% и составила 156 руб. Оплата труда колхозников возросла на 1,4%. Выплаты и льготы, полученные населением из общественных фондов потребления, достигли в 1974 г. 636 млн. руб. За счет всех средств введено в эксплуатацию 948 тыс. *м²* жилой площади (16 тыс. благоустроенных квартир). Получили новые квартиры и улучшили жилищные условия 100 тыс. чел. Газифицировано 18,5 тыс. квартир. Объем бытовых услуг населению в 1974 г. по сравнению с 1973 г. увеличился на 6%, в т. ч. в сельской местности — на 11%. Построены общеобразовательные школы на 26,8 тыс. мест, детские дошкольные учреждения на 4364 места и др. объекты культурно-бытового назначения.

В 1974 г. в нар. х-во направлено 11,8 тыс. специалистов, из них 4,8 тыс.— с высшим образованием. Училищами профессионально-технического образования подготовлено 9,1 тыс. квалифицированных рабочих. К началу 1975 г. численность научных работников в республике составила 4,5 тыс. чел., в т. ч. 1657 докторов и кандидатов наук.

Академия наук Туркменской ССР основана в 1951 г. Академия имеет 3 отделения — физико-технических и химических, биологических, общественных наук. В ее составе (на 1 января 1975 г.) 19 академиков и 29 членов-корреспондентов. В учреждениях Академии — 806 научных сотрудников, в т. ч. 36 докторов и 349 кандидатов наук. Президент — А. Г. Бабаев (с апреля 1975 г.).

29 марта 1974 г. годичное общее собрание АН Турк. ССР обсудило итоги научной деятельности за 1973 г. 24 мая состоялась юбилейная сессия общего собрания АН республики, посвященная 250-летию АН СССР, 25 октября — юбилейная сессия, посвященная 50-летию образования Турк. ССР и КП Туркменистана.

В 1974 г. в Ашхабаде состоялись: научная сессия «Ленинская национальная политика и борьба против ее фальсификаторов» (апрель), научно-теоретические конференции «50 лет без Ленина по ленинскому пути» (январь), «50-летие образования ТССР» и «Создание и развитие государственности и права Туркменистана» (май); совещание Среднеазиатской комиссии по изучению миграции птиц (январь), научная конференция по спировым растениям Средней Азии и Казахстана (апрель), Всесоюзная конференция по распространению акустических волн в жидкостях с секцией физико-химических свойств жидких полупроводников (сентябрь), Межреспубликанская конференция по проблеме развития производительных сил республик Средней Азии (сентябрь), научная конференция по биологическим основам рыбного хозяйства водоемов Средней Азии и Казахстана, симпозиум «Взаимодействие космической пыли с атмосферой» (октябрь), юбилейная конференция молодых ученых, посвященная 50-летию образования Турк. ССР и КП Туркменистана (ноябрь).

В 1974 г. АН Турк. ССР издано 38 монографий, книг, трудов, брошюр (248 учетно-издат. листов), в т. ч. коллективные труды — «Интродукция и экология растений» (вып. 3, 5), «Материалы по экологии млекопитающих Туркмении», «Биологические основы рыбного хозяйства республик Средней Азии и Казахстана» (кн. 1—2), «Первичная продуктивность, динамика

и баланс органического вещества сельскохозяйственных культур Мургабского оазиса» (ч. 1), «Экономика сельского хозяйства и животноводства Туркменистана»; монографии — В. Моллаков и Т. Халлыев «Основные законы и категории материалистической диалектики», С. Куренов «Спектральная характеристика долгих и кратких гласных туркменского языка», Т. Оразов «Этические взгляды Махтумкули» и «Развитие этической мысли туркменского народа в XVIII в. (Азади, Андалиб, Шабенде, Магрупи)», А. Аннануров «Деепричастные формы в туркменском языке», А. Язбердыев «Из истории библиографирования национальной печати народов Средней Азии второй половины XIX и первой четверти XX века», Г. С. Каленов «Растительность низменных Каракумов в связи с почвенно-грунтовыми условиями», А. Атаев «Экономика обводнения пастбищ Юго-Восточных Каракумов», Б. В. Кербабаев, А. А. Мещеряков «Деревья и кустарники г. Ашхабада», И. И. Лалыменко «Прорастание семян древесно-кустарниковых растений при различном засолении», Д. И. Сидоренко «Экономическая эффективность улучшения пастбищ в предгорных пустынях Туркменистана», Н. Нурмамедов «Рубцовый ксероз глаза и его хирургическое лечение» и др. В 1974 г. выпущено 13 журналов «Известия АН ТССР» в трех сериях (общественных наук — 5 номеров, биологических наук — 4 номера, физико-технических, химических и геологических наук — 4 номера) и 5 номеров журнала «Проблемы освоения пустынь».

Из печати вышел 1-й т. «Туркм. советской энциклопедии».

В Центральной научной библиотеке АН Туркм. ССР — 623,6 тыс. экз. книг, журналов, комплектов газет. Она обменивалась изданиями с 76 библиотеками и учреждениями СССР и 251 библиотекой и научной организацией 41 зарубежной страны.

За открытие, высокоэффективную разведку и ускоренную подготовку к разработке в условиях Каракумской пустыни уникального месторождения газа Шатлык в Туркм. ССР 11 чел. удостоены Гос. премии СССР в области науки и техники за 1974 г.

Культурная жизнь. В мае 1974 г. в Ашхабаде состоялось региональное совещание писателей республик Средней Азии и Казахстана, посвященное 50-летию образования республик и компартий Узбекистана, Киргизии, Таджикистана и Туркмении.

3—12 сентября в Туркмении был проведен фестиваль искусств народов СССР, посвященный юбилею республики и КП Туркменистана. В праздничных концертах приняли участие деятели искусств всех союзных республик, Москвы и Ленинграда, в т. ч. муз. коллективы: ансамбль танца БССР, вокально-инструментальный ансамбль «Эхо Вильнюса», узбекский ансамбль «Синтез», эстонский ансамбль «Старый Тоомас» и др.; нар. артисты СССР — М. Биешу, Н. Ткаченко, Е. Серкебаев, народные артисты союзных республик.

В октябре прошли Дни Туркмении в Москве.

Художественная литература и литературоведение. В 1974 г. выпущен в переводе на рус. яз. сб. произведений классика туркменской литературы XVIII в. Махтумкули Фраги. Вышли из печати — роман Х. Дерьяева «Метель», в котором прослеживается подъем культуры, образования, а также народного хозяйства в республике, роман Ч. Аширова «Следопыт», посвященный событиям 30-х годов в Туркмении: борьбе с остатками басмаческих банд, созданию первых колхозов. Опубликованы рассказы Ю. Белова и Ч. Маталова «Птица счастья», Д. Акмамедова «Алчные меджауры». В переводе на туркм. яз. выпущены роман А. С. Пушкина «Евгений Онегин», повесть Б. Полевого «Человек — Человеку», «Война с саламандрами» К. Чапека и др.

В области поэзии изданы сб. стихов туркм. поэтов «Поют жаворонки», А. Ковусова «Годы и волны» и др.

В 1974 г. вышли из печати книги для детей и юношества: сб. «Золотой клад» (народное творчество), сборники сказок «Три друга», «Ярмарка шуб», рассказы Б. Овезова «Ночной гость» и др. Издана литературоведческая работа А. Караева «Продолжение большой поэзии».

Общественность республики отметила 80-летие писателя Б. Кербабаева, юбилей которого по решению ЮНЕСКО отмечался в 1974 г. во многих странах.

Роману Б. Кербабаева «Капля воды — крупица золота» присуждена 2-я премия Всесоюзного конкурса на лучшее произведение художественной прозы о современном рабочем классе за 1972—74 гг.

Театр. В республике работали 4 драматических театра, которые в 1974 г. поставили 28 новых спектаклей. Туркменский академический театр драмы им. Молланепеса показал спектакли: «Чудесный лекарь» и «Чертово племя» Г. Мухтарова (реж. спектаклей А. Комеков); «Бригадир» Г. Мухтарова, «Неркес» И. Юмагулова, «Ромео и Джульетта» У. Шекспира (реж. спектаклей А. Курбандурдыев); «Остров сокровищ» Б. Аманова (реж. А. Кульмамедов); «Поиски следователя» С. Мурадова (реж. А. Комеков), «Любовь» А. Кекилова и Т. Таганова (реж. О. Хаджимурадов), «Кеймир Кёр» К. Бурунова, Б. Аманова (реж. Ч. Моммадов). В репертуар русского драм. театра им. А. С. Пушкина вошли спектакли: «Лесная история» М. Шебалина, «Забыть Герострата!?» Г. Горина, «Мышеловка» А. Кристи, «Обелиск» Г. Мамлина (реж. спектаклей Р. Исмаилов); «Дарю тебе жизнь» Д. Валеева, «Капитанская дочка» А. С. Пушкина (реж. спектаклей В. Каренкин); «Энергичные люди» В. Шукшина, «Туфли с золотыми пряжками» К. Мешкова (реж. спектаклей Ю. Галин). В числе новых спектаклей театра юного зрителя: «Господин де Пурсоньяк» Ж. Б. Мольера (реж. В. Смирнов); «В поисках радости» В. Розова, «Поучительная история» Л. Аннадурдыевой (реж. спектаклей Б. Сейдуллаев); «Двадцать лет спустя» М. Светлова (реж. О. Хаджимурадов), «Винни-пух» А. Мильна (реж. Ю. Лупарь), «Королевство кривых зеркал» А. Губаря, А. Успенского (реж. Р. Исмаилов). Марыйский драм. театр им. Кемине поставил спектакли: «Сокровища Огузхана» Б. Аманова, «Родная земля» Я. Мамедиева, «Змея в мечети» Т. Таганова (реж. спектаклей А. Якубов), «Расписка» Т. Джумагельдыева, «Хапуга» Б. Пурлиева (реж. спектаклей Ч. Моммадов) и др.

В июне 1974 г. прошли гастроли Туркменского театра драмы им. Молланепеса в Москве. В марте 1974 г. состоялся учредительный съезд Туркменского театрального общества.

Музыка. Туркменская филармония им. Тачмурадова организовала в 1974 г. 2613 концертов, их прослушало 564,1 тыс. чел.; Чарджоуская межрайонная филармония — 384 концерта (168,7 тыс. чел.). Театр оперы и балета им. Махтумкули поставил в 1974 г. оперы «Русалка» А. Даргомыжского (реж. А. Макаровский, дирижер В. Мамонов), «Пламенные сердца» Д. Нурыева (реж. Б. Сеидов, дирижер М. Мередов) и балеты «Чудесный лекарь» М. Равича и Н. Мухатова (балетмейстер К. Джапаров, дирижер Н. Мухатов), «Фирюза» А. Агаджикова (балетмейстер К. Ниязов, дирижер Н. Мухатов). Репертуар Ташаузского театра муз. драмы пополнился спектаклями: «Каменный топор» Гафура Гуляма, «Четыре сердца» Т. Таланова, «Братья» Б. Сейтакова (реж. спектаклей А. Джаллыев); «Красивая» Г. Мухтарова (реж. Ч. Мурадов).

В числе созданных в 1974 г. композиторами Туркмении произведений сюита для нар. оркестра «Цвети, родной Туркменистан!» А. Кулиева; сюиты — для оркестра нар. инструментов К. Аннанепесова, для симфонического оркестра Р. Аллаярова, его же Концерт для виолончели с оркестром; вокально-симфонические поэмы — «Памяти 9-ти ашхабадских комиссаров» А. Агаджикова (текст К. Курбаннепесова), «Памяти героям Великой Отечественной войны» Н. Халмамедова (текст К. Эзизова); поэма «Мукам» для оркестра нар. инструментов Ч. Нурымова, его же «Праздничная увертюра» для симфонического оркестра; Концерт для аккордеона с фортепиано Д. Нурыева, кантата «Братство» В. Ахмедова (на стихи К. Курбаннепесова), увертюра «Фантазия» для симфонического оркестра И. Хайдарова, Концерт для альта с оркестром Ч. Артыкова, «Праздничный концерт» для оркестра нар. инструментов К. Кулиева, И. Мамиева, и др.

Кино. Киностудия «Туркменфильм» им. А. Карлиева в 1974 г. выпустила художественные фильмы: «Когда женщина оседлает коня» (сценарист и реж. Х. К. Нарлыев, оператор Х. Траидафилов), «Цвет золота» (сценарий Г. Коляда, А. Хаидова, реж. Х. Какабаев, оператор У. Сапаров), «Мал, да удал» (сценарий А. Хаидова, Г. Никитина, реж. М. Союнханов, оператор Х. Траидафилов), «Мой друг Мелекуш» (сценарий А. Пайтына, режиссеры А. Карпухин и М. Союнханов, оператор У. Сапаров). В числе документальных фильмов: «Айхан Хаджиев» (сценарий Е. Клейнера, Н. Ходжамухамедова, реж. М. Мей), «Небит-Даг» (сценарист и реж. Х. Д. Нарлыев), «Красный стык» (сценарий Х. Якубова, реж. А. Артыков) (оператор фильмов В. Гукасов); «Кайгысыз Атабаев» (сценарий В. Белоусова, реж. А. Геокленов), «Наша дружба навеки» (сценарий К. Абдурахманова, реж. Х. Гусейнов), «Туркменистан» (сценарий Х. Гусейнова, режиссеры Х. Гусейнов, М. Курбанклычев) (оператор фильмов М. Курбанклычев); «Фрески на песке» (сценарий Б. Лобкова, реж. Х. Д. Нарлыев, операторы К. Чишиев, М. Курбанклычев); «Освоение песков Средней Азии» («Радуга над пустыней») (сценарий Ю. Карагезова), «Калым» (сценарий Т. Хыдырова) (реж. фильмов А. Артыков, оператор фильмов Н. Шамухамедов); «Это Туркмения» (сценарий И. Чернышевой, Р. Петровского, реж. К. Оразсахатов, оператор К. Язханов), «И в лед, и в пламя» («Коммунисты») (сценарий С. Караджаева, реж. Х. Д. Нарлыев, оператор К. Чишиев), «Дни и ночи в пути» (сценарий К. Бердыева, реж. Я. Сеидов, оператор К. Чекиров), «Здравствуй, спартакиада!» (сценарий Н. Асланова, реж. А. Геокленов, операторы К. Язханов, К. Чишиев, Ю. Шкурин).

На экран вышло 4 номера сатирического киножурнала «Найза» («Штык»), 12 номеров киножурнала «Советский Туркменистан». На туркм. яз. дублировано 50 художественных фильмов, 48 киножурналов «Новости дня», 22 киножурнала «Наука и техника», 84 части научно-популярных, с.-х. и др. фильмов.

На 7-м Всесоюзном кинофестивале в Баку фильм «Веселые Джапбаки» получил премию за лучший детский фильм; А. Карлиев (посмертно) — премию за режиссуру фильма «Тайны Муката», Л. Караева — 1-ю премию за лучшее исполнение женской роли в этом фильме.

На 1 января 1975 г. киносеть республики насчитывала 786 киноустановок. В 1974 г. кинофильмы просмотрели 31,5 млн. зрителей.

Изобразительные искусства. В 1974 г. Союзом художников Туркменистана в Ашхабаде были организованы республиканские выставки: «Весна-74» (май — июнь, 65 экспонатов), выставка молодых художников (июль — август, 92 экспоната), выставка акварели (август — сентябрь, св. 100 работ), юбилейная художественная выставка к 50-летию образования Туркм. ССР и КП Туркменистана (ноябрь — декабрь, 214 экспонатов, в т. ч. живопись — 75, графика — 72, скульптура — 27, прикладное искусство — 10, театр—кино — 30). Состоялись персональные выставки А. Хаджиева (апрель — май, 316 экспонатов), С. Бабиковой (март — апрель, 305 экспонатов), (июнь — июль, 71 экспонат) и городская отчетная выставка скульпторов. Выставки Союза художников Туркм. ССР в 1974 г. посетили 32,4 тыс. чел.

Среди новых произведений художников Туркменистана: в области живописи — «От туркменского народа» И. Клычева, «Разговор о дутаре» Е. Адамовой, «Киноактер Х. Овезгеленов» Ш. Акмухамедова, «Рабочие» А. Амангельдыева, «Социалистическое соревнование реутовских и туркменских текстильщиков» Ч. Амангельдыева, «Академик И. М. Губкин в Туркмении» Я. Аннанурова, «Новый аул» Г. Бабикова, «Сбор абрикосов» и «Весной на Хауз-Хане» С. Бабикова, «Первые руководители республики» Д. Байрамова, триптих «Туркменские кони» Я. Байрамова, «Вручение знамени» К. Бекмурадова, «Профессор О. А. Одеков» Н. Доводова, «Дары Хауз-Хана» И. Ильина, «Среди своих героев» А. Кулиева, «Приезд М. И. Калинина в Ашхабад» К. Оразнепесова, «Праздник» В. Павлоцкого, «Вечная память» Г. Соснина, «Первый учитель» А. Хаджиева, «Старейшие» Н. Червякова; в области графики — линогравюры: «Сбор тутового листа», «Формировщики», «Виноград», «Шелкомотальщицы» П. Знаменщикова, «Обед», «Штурм», «Сбор хлопка», «На хармане», «Сдача хлопка» А. Кинякина; иллюстрации к миниатюрной книге «В. И. Ленин в туркменской поэзии» М. Когдина (гравюра на металле); литографии — «Победили», «Салют», «В поход» Г. Окаева, плакат-триптих «50 лет ТССР» Э. Серопяна; в области скульптуры — «Призыв» Б. Аннамурадова, «Сбор винограда» Д. Джумадурды, «К. Атабаев» М. Нурымова, «Эне Кулиева» М. Сейтмурадова, «Балерина Гульбахар Мусаева», «Недирбай Айтаков» К. Ярмамедова; в области прикладного искусства — комплекты украшений из серебра и сердолика К. Атаева, гобелены «Радость», «К свету» Г. Сабитовой.

Туркменским музеем изобразительного искусства в 1974 г. были организованы выставки: изобразительного искусства Казахстана (апрель — июнь), «СССР — наша родина» (июнь — август, 140 экспонатов), конкурсных произведений к 50-летию республики и КП Туркменистана и др.

Выставки Туркм. музея изобразительных искусств в 1974 г. посетили 193,2 тыс. чел. В городах и селах республики работала 91 передвижная выставка (1420 тыс. посетителей, 234 экскурсии).

Художественная самодеятельность. На 1 января 1975 г. в республике было 2238 кружков художественной самодеятельности (47,5 тыс. участников) и 36 народных театров. В республике был проведен смотр художественной самодеятельности «Песни дружбы», посвященный 50-летию Туркм. ССР и КП Туркменистана. Самодеятельные художники Туркмении участвовали во Всесоюзной выставке работ самодеятельных художников «Слава труду», состоявшейся в Центральном выставочном зале в Москве (июнь). На 3-м Всесоюзном фестивале самодеятельных ансамблей народного танца «Дружба народов» в Кишиневе (июнь — июль) танцевальный ансамбль красноводского городского Дома культуры «Оваз» («Мелодия») был отмечен почетным дипломом. Во Всесоюзном смотре-конкурсе самодеятельных оркестров нар. инструментов и хоров на ВДНХ СССР (Москва, август) выступил ансамбль Геок-Тепинского районного Дома культуры.

Общественные и культурные контакты с зарубежными странами. В 1974 г. Туркмению посетили делегации общественных и политических деятелей, группы специалистов, деятелей науки и культуры, спортивные коллективы, представители обществ дружбы из НРБ, ВНР, ГДР, ПНР, СРР, ЧССР, АРЕ, Индии, Сирии, ФРГ и др. зарубежных стран, а также группа иностранных туристов. Общественные и политические деятели, деятели науки и культуры, а также туристы Туркмении в 1974 г. побывали в НРБ, ВНР, ГДР, ДРВ, ПНР, СРР, ЧССР, Франции, Италии, Шри-Ланке, Индии, Бангладеш, АРЕ, Ливане, Турции, Испании, Иране, США и др. странах. *И. Атамамедов.*

УЗБЕКСКАЯ СОВЕТСКАЯ СОЦИАЛИСТИЧЕСКАЯ РЕСПУБЛИКА
(Узбекистан)

Общие сведения. Площадь — 447,4 тыс. *км*². Население — 13,7 млн. чел. (на 1 января 1975 г.). В состав республики входят Каракалпакская АССР, 11 областей, 128 районов, 71 город и 86 поселков городского типа. Столица — Ташкент (1595,2 тыс. жителей, на 1 января 1975 г., оценка). Основное население (по переписи 1970 г.) — узбеки (65,5%); русских — 12,5%, татар — 4,9%, казахов — 4%, таджиков — 3,8%, каракалпаков — 2%, и др.

22 октября 1974 г. в Ташкенте состоялось торжественное заседание ЦК КП Узбекистана и Верховного Совета Узб. ССР, посвященное 50-летию Узб. ССР и



Ташкент. 23 октября 1974 г. Демонстрация трудящихся, посвященная 50-летию Узб. ССР и КП Узбекистана.

КП Узбекистана. В связи с юбилеем республика была награждена орденом Октябрьской Революции. Орден вручил М. А. Суслов.

Государственный строй. Узбекская ССР — союзная советская социалистическая республика в составе СССР. Действующая конституция утверждена 14 февраля 1937 г. Верховный Совет Узб. ССР 9-го созыва избран 15 июня 1975 г. в составе 470 депутатов, в т. ч. 164 женщины; 321 член и кандидат в члены КПСС; 238 рабочих и колхозников. Председатель Верховного Совета Узб. ССР — С. Х. Сираждинов; заместители — З. Исраилова, В. Д. Новоселов, И. Халматов, П. Халмуратов. Председатель Президиума Верховного Совета — Н. М. Матчанов; заместители — А. С. Абдалин, Д. Ешимбетов; секретарь Президиума — Х. М. Пулатова; члены Президиума — К. Ю. Ахунбабаев, А. М. Владимирова, А. М. Кадыров, В. А. Казимов, М. Караматова, Т. Махмудова, Т. К. Мухсинова, Ш. Р. Рашидов, В. Н. Сивец, И. Б. Усманходжаев, М.-Г. Г. Хван, П. Ф. Шевелев, П. Ю. Юсупов.

Пред. Совета Министров Узб. ССР — Н. Д. Худайбердыев; первый зам.— Т. Н. Осетров, заместители — Р. Х. Абдуллаева, К. А. Ахмедов (с августа 1974 г., он же — пред. Госплана), Г. А. Габриельянц, И. В. Марцинюк, М. Т. Турсунов (он же — мин. ин. дел), А. Р. Ходжаев.

6—7 августа 1974 г. состоялась 7-я сессия Верховного Совета Узб. ССР 8-го созыва. На сессии принято постановление о ходе выполнения социалистических обязательств, принятых в честь 50-летия Узб. ССР и КП Узбекистана; утверждены отчет об исполнении гос. бюджета Узб. ССР за 1973 г. и указы Президиума Верховного Совета Узб. ССР; приняты законы Узб. ССР о народном образовании и гос. нотариате. 25—26 декабря 8-я сессия приняла законы о гос. плане развития нар. х-ва и гос. бюджете Узб. ССР на 1975 г.; утвердила указы Верховного Совета Узб. ССР.

Коммунистическая партия Узбекистана на 1 января 1975 г. насчитывала 453 938 членов и 18 404 кандидата в члены партии (15 419 первичных партийных организаций).

21—22 января 1974 г. состоялся 14-й пленум ЦК КП Узбекистана, который обсудил итоги Декабрьского (1973 г.) пленума ЦК КПСС и задачи парторганизации по дальнейшему ускорению развития производительных сил республики. 15-й пленум ЦК КП Узбекистана (11 июня) рассмотрел вопрос о состоянии и мерах дальнейшего улучшения идеологической работы партийной организации республики в свете решений 24-го съезда КПСС; 16-й пленум (24 декабря) одобрил проекты гос. плана развития нар. х-ва и гос. бюджета Узб. ССР на 1975 г., принял постановление о мерах по дальнейшему развитию животноводства в республике на основе концентрации производства, специализации и межхозяйственной кооперации.

Собрания партийного актива республики были посвящены: 5 апреля — состоянию и мерам дальнейшего развития физкультуры и спорта в республике в свете решений 24-го съезда КПСС; 6 мая — усилению организаторской и политической работы партийных организаций республики по мобилизации коллективов трудящихся на дальнейшее укрепление правопорядка и охрану социалистической собственности; 2 октября — задачам партийной организации Узбекистана в свете постановления ЦК КПСС «О работе по подбору и воспитанию идеологических кадров в партийной организации Белоруссии» и мерам по дальнейшему увеличению производства зерна в колхозах и совхозах республики в свете решений 24-го съезда КПСС.

Бюро ЦК КП Узбекистана: И. Г. Анисимкин, С. Е. Белоножко, Ю. Р. Курбанов, В. Г. Ломоносов, Н. М. Матчанов, М. М. Мусаханов, Т. Н. Осетров, Ш. Р. Рашидов, А. У. Салимов, Н. Д. Худайбердыев. Кандидаты в члены Бюро: К. К. Камалов, Н. М. Махмудов, Г. М. Орлов, С. У. Султанова, А. А. Ходжаев.

Первый секретарь ЦК КП Узбекистана — Ш. Р. Рашидов, второй секретарь — В. Г. Ломоносов; секретари — И. Г. Анисимкин, Ю. Р. Курбанов, А. У. Салимов.

Ленинский Коммунистический Союз Молодежи Узбекистана (ЛКСМ Узбекистана) на 1 января 1975 г. насчитывал 1 535 336 членов (18 561 первичная комсомольская организация).

1—2 марта 1974 г. состоялся 20-й съезд ЛКСМ Узбекистана, который рассмотрел отчеты ЦК ЛКСМ Узбекистана и ревизионной комиссии и избрал руководящие органы комсомола республики. 2 марта 1-й пленум избрал Бюро и Секретариат. 13 мая 2-й пленум ЦК ЛКСМ Узбекистана обсудил задачи республиканской комсомольской организации, вытекающие из приветствия ЦК КПСС 17-му съезду ВЛКСМ, речи Л. И. Брежнева, решений 17-го съезда, заслушал информацию о работе Бюро и Секретариата ЦК ЛКСМ Узбекистана после 1-го пленума. 3-й пленум (15 июля) обсудил ход выполнения постановления ЦК КПСС «О мерах по дальнейшему улучшению организации отдыха пионеров и школьников» комитетами комсомола Ташкентской и Наманганской областей и работу Бюро и Секретариата ЦК ЛКСМ Узбекистана в период между 2-м и 3-м пленумами. 4-й пленум (13 ноября) был посвящен мерам по дальнейшему улучшению идейно-

политического, нравственного и правового воспитания молодежи в свете решений 17-го съезда ВЛКСМ и 15-го пленума ЦК КП Узбекистана, а также задачам республиканской комсомольской организации по подготовке и проведению обмена комсомольских документов. Была заслушана информация о работе Бюро и Секретариата ЦК ЛКСМ Узбекистана за период между 3-м и 4-м пленумами. 5-й пленум (14 декабря) решил организационный вопрос.

За заслуги в освоении целинных земель Голодной степи Ильичевская районная комсомольская организация Сырдарьинской области награждена в апреле 1974 г. орденом Трудового Красного Знамени.

Первый секретарь ЦК ЛКСМ Узбекистана — Э. Г. Гафурджанов, второй секретарь — С. В. Кудрявцев, секретари — А. У. Базаров (с декабря 1974 г.), У. А. Сайдаматов (с июля 1974 г.), И. Т. Юсупова.

Профессиональные союзы на 1 января 1975 г. насчитывали 3413,5 тыс. членов (28 246 первичных профсоюзных организаций). Пред. республиканского совета профсоюзов — М. А. Заидов.

Народное хозяйство. В 1974 г. нац. доход увеличился на 7,4%, валовой общественный продукт возрос на 7,6%. Капитальные вложения за счет всех источников финансирования составили 4205 млн. руб. (на 11% больше, чем в 1973 г.). Среднегодовая численность рабочих и служащих в нар. х-ве составила 3143 тыс. чел. (увеличилась за год на 4,4%).

Промышленность. В 1974 г. промышленность республики досрочно выполнила гос. план реализации продукции и выпуска многих важнейших изделий. Объем промышленного производства возрос по сравнению с 1973 г. на 8,7%, производительность труда повысилась на 4%. Более высокими темпами развивались ведущие отрасли промышленности. Объем промышленной продукции в электроэнергетике возрос

Производство важнейших видов промышленной продукции

Виды продукции	1970 г.	1972 г.	1973 г.	1974 г.
Электроэнергия (млрд. *квт·ч*)	18,3	23,8	26,2	30
Газ природный (млрд. *м*³)	32,0	33,7	37,1	37,2
Уголь (тыс. *т*)	3747	3908	4275	4723
Минеральные удобрения (в усл. единицах, тыс. *т*)	4091	4923	5352,5	5802,7
Прокат черных металлов (тыс. *т*)	322	336	343,1	349,1
Ровничные машины (шт.)	457	531	598	538
Краны мостовые электрические (шт.)	871	969	1030	822
Экскаваторы (шт.)	1025	1215	1263	1350
Цемент (тыс. *т*)	3196	3360	3435	3480,4
Холодильники бытовые (тыс. шт.)	57,2	70,5	77,7	94,6
Сборные железобетонные конструкции и детали (тыс. *м*³ изделий)	2871	3175	3380	3670
Хлопок-волокно (тыс. *т*)	1384	1515	1583	1581,8
Ткани шелковые (млн. *м*)	50,4	69,5	75,2	83,3
Бельевой трикотаж (млн. шт.)	21,8	23,5	26,8	27,1
Верхний трикотаж (млн. шт.)	11	12	12,6	12,8
Кожаная обувь (млн. пар)	18,4	19,7	21,5	23,9
Цельномолочная продукция в пересчете на молоко (из сырья гос. ресурсов, тыс. *т*)	220	251	267,3	290,5
Растительное масло (из сырья гос. ресурсов, тыс. *т*)	294	380,2	391,6	403,5
Консервы (млн. усл. банок)	334	425,5	414,2	485,7
Товары культурно-бытового назначения и хозяйственного обихода (млн. руб.)	138	187	216	238,3

по сравнению с 1973 г. на 14,3%, в черной и цветной металлургии — на 11,5%, химической и нефтехимической промышленности — на 11%, машиностроении и металлообработке — на 14,4%, промышленности строительных материалов — на 9,9%.

В 1974 г. введены в действие 12 новых гос. промышленных предприятий, а также ряд новых цехов и производств на действующих предприятиях. Досрочно вышла в строй 3-я турбина мощностью 300 тыс. *квт* на Сырдарьинской ГРЭС, введен в эксплуатацию энергоблок Ташкентской ГРЭС мощностью 110 тыс. *квт*, построено ок. 9 тыс. *км* линий электропередачи различного напряжения. Увеличились мощности предприятий цветной металлургии, химической промышленности и машиностроения. Вошли в строй действующих Ташкентский з-д по выпуску 400 тыс. *м*² солнцезащитных устройств, Ферганский стеклотарный з-д, мощности по производству 63 млн. *м*² мягкой кровли на Узбекском комбинате рулонных кровельных материалов, новые мощности по производству кирпича.

В легкой промышленности сданы в эксплуатацию новые мощности по производству тканей, ковровых изделий; увеличены мощности хлопкоочистительных предприятий. На Бухарском текстильном комбинате введено в эксплуатацию 1092 ткацких станка. На Бекабадском металлургическом з-де вступил в строй цех по выпуску 20 тыс. *т* эмалированной посуды. В пищевой промышленности возросли мощности по производству консервов, цельномолочной продукции, переработке маслосемян; вошел в строй Кибрайский пивобезалкогольный комбинат. В мукомольно-крупяной промышленности построены и введены в действие комбикормовое предприятие на 315 *т* комбикормов в сутки, новые мельницы и элеваторы.

За 1974 г. в нар. х-во внедрено св. 38 тыс. рационализаторских предложений и изобретений, которые дают более 65 млн. руб. экономии в расчете на год.

Сельское хозяйство. На 1 января 1975 г. в Узб. ССР было 966 колхозов (включая рыболовецкие) и 537 совхозов. Валовая продукция с. х-ва возросла в 1974 г. на 5% (по сравнению с 1973 г.). Несмотря на сложные погодные условия, труженики с. х-ва республики в 1974 г. вырастили и собрали богатый урожай хлопка и добились дальнейших успехов в развитии всех отраслей с. х-ва.

Государству продано 5330 тыс. *т* хлопка-сырца (на 753 тыс. *т* больше плана и на 421 тыс. *т* больше, чем в 1973 г.). Значительная часть прироста урожая получена за счет повышения урожайности, которая составила в среднем по 30,8 *ц с га*. Больше половины всего урожая хлопка собрано машинами. В 1974 г. возросло производство риса и зерна кукурузы, хотя в целом валовой сбор всех зерновых культур был несколько ниже, чем в 1973 г.

Распределение посевных площадей по с.-х. культурам
(во всех категориях хозяйств, тыс. *га*)

Культуры	1970 г.	1972 г.	1973 г.	1974 г.
Вся посевная площадь	3476	3505,2	3561,3	3607,2
в том числе:				
Зерновые	1160	1113,7	1129,3	1126,8
Технические	1741	1713,2	1711,8	1759,2
из них хлопчатник	1709	1680,8	1683,0	1731,5
Виноградные насаждения	56,0	59,3	59,3	60,5
Картофель и овоще-бахчевые	123,8	134,1	140,1	148,3
Кормовые (включая кукурузу молочно-восковой спелости)	452	544,2	580,1	572,9

В 1974 г. произведено 1263,5 тыс. *т* зерна, в т. ч. 281,3 тыс. *т* риса и 528,3 тыс. *т* кукурузы; 225,3 тыс. *т* картофеля, 1142,7 тыс. *т* овощей, 683,7 тыс. *т* бахчевых культур.

Достигнут рост поголовья скота, повышена его продуктивность. Увеличилось производство продукции животноводства.

В 1974 г. произведено больше, чем в 1973 г., мяса на 4,7%, молока — на 4,4%, яиц — на 5,5%, шерсти — на 5%.

Поголовье продуктивного скота
(по всем категориям хозяйств, на конец года, тыс.)

	1970 г.	1972 г.	1973 г.	1974 г.
Крупный рогатый скот	2907	2995,8	3094,6	3181,7
в т. ч. коровы	1139,7	1148,3	1190,0	1216,4
Свиньи	296	362,9	377,5	392,6
Овцы и козы	7978	7755,6	8325,5	8539,1

Производство основных продуктов животноводства
(во всех категориях хозяйств)

	1970 г.	1972 г.	1973 г.	1974 г.
Мясо в убойном весе (тыс. *т*)	208	225	237	247,3
Молоко (тыс. *т*)	1333	1543	1638,4	1710,6
Яйца (млн. шт.)	860	1031	1122,7	1185,0
Шерсть (*т*)	22039	20955	23378,	24904

Капитальные вложения государства и колхозов на развитие с. х-ва возросли против 1973 г. и составили 1824 млн. руб. В ирригационно-мелиоративное строительство вложено 1033 млн. руб. Введено в действие ок. 114 тыс. *га* новых орошаемых земель и обводнено св. 300 тыс. *га* пастбищ.

В совхозе № 7 Ахангаранского района Ташкентской области введен в действие первый в республике промышленный комплекс по выращиванию и откорму 9,2 тыс. голов молодняка крупного рогатого скота в год. Введены в действие животноводческие комплексы по производству молока, увеличены мощности птицефабрик яичного и мясного направления. Построены новые помещения для содержания скота и птицы; склады для хранения минеральных удобрений и ядохимикатов, ремонтные предприятия. В 1974 г. с. х-ву поставлено 17 380 тракторов общей мощностью 1071 тыс. *л. с.*, 6515 грузовых и специализированных автомобилей, 876 зерноуборочных, 1461 силосоуборочный и 606 кукурузоуборочных комбайнов, 6881 тракторный плуг, 12 293 культиватора, 5465 сеялок, 4401 косилка, 1579 универсальных погрузчиков, 1326 разбрасывателей минеральных и 1257 разбрасывателей органических удобрений, 773 пресс-подборщика, 929 доильных установок, 5135 хлопкоуборочных машин и много другой с.-х. техники. С. х-во получило 3811 тыс. *т* минеральных удобрений и 4,9 тыс. *т* кормовых фосфатов.

Материальное благосостояние и культурный уровень. Среднемесячная заработная плата по сравнению с 1973 г. выросла на 8% и составила 135,5 руб. Заработная плата с добавлением выплат и льгот из общественных фондов потребления увеличилась со 173 до 183 руб. Оплата труда колхозников возросла на 5,4%. Выплаты и льготы населению из общественных фондов в 1974 г. увеличились по сравнению с 1973 г. на 5,7%. За счет государства, колхозов и населения построено 80 тыс. квартир и индивидуальных жилых домов общей площадью 4613 тыс. $м^2$; 511 тыс. чел. улучшили свои жилищные условия. Газифицировано 135,6 тыс. квартир.

Введены в действие новые общеобразовательные школы, детские дошкольные учреждения и др. объекты культурно-бытового назначения. В Ташкенте продолжалось строительство метрополитена.

По сравнению с 1973 г. на 13% вырос объем бытовых услуг населению. В 1974 г. различными видами обучения в республике охвачено св. 4,9 млн. чел. В общеобразовательных школах всех видов обучалось 3736,8 тыс. чел. Высшие учебные заведения окончили 35,7 тыс. чел., средние специальные учебные заведения — 50,3 тыс. чел. Училищами профессионально-технического образования подготовлено 60,5 тыс. квалифицированных рабочих. Численность врачей составила 34 тыс. чел. (увеличилась за год почти на 3 тыс. чел.), численность среднего медицинского персонала — более 102 тыс.

Академия наук Узбекской ССР основана в 1943 г. На 1 января 1975 г. в АН было 46 академиков и 57 чл.-корр. (в т. ч. 1 академик и 1 чл.-корр. АН СССР). Президент — А. С. Садыков.

В состав АН Узб. ССР входят Каракалпакский филиал Академии и 34 ин-та и научных учреждения, объединенных в 7 отделений (физико-математических наук; механики и процессов управления; наук о Земле; химико-технологических наук; биологических наук; философских, экономических и юридических наук; истории, языкознания и литературоведения), а также Совет по изучению производительных сил и Отдел научной информации по общественным наукам.

В научных учреждениях АН Узб. ССР насчитывалось 3562 научных работника, в т. ч. 164 доктора и 1504 кандидата наук.

15 марта 1974 г. состоялось общее собрание АН Узб. ССР по итогам деятельности АН за 1970—73 гг. Собрание обсудило проблемно-тематический план научно-исследовательских работ и координационный план на 1974 г. Состоялись выборы президиума АН Узб. ССР и новых академиков и чл.-корр. Избрано 7 академиков (Ш. Алимов, У. Арипов, С.-К. Зиядуллаев, М. Нурмухамедов, М. Салахитдинов, И. Хамрабаев, Ш. Шаабдурахманов) и 14 чл.-корр.

23—24 мая проведена юбилейная сессия, посвященная 250-летию АН СССР. 17 октября в Ташкенте состоялась юбилейная научная конференция секции общественных наук АН СССР и академий наук среднеазиатских республик, посвященная 50-летию образования среднеазиатских советских социалистических республик и компартий Киргизии, Таджикистана, Туркменистана и Узбекистана.

В 1974 г. в АН Узб. ССР велись исследования по 108 проблемам, охватывающим 414 тем; завершена работа по 33 темам. Научными учреждениями АН было подано 143 заявки на изобретения и получено 106 авторских свидетельств. Внедрено в нар. х-во 63 работы с годовой экономической эффективностью более 316 млн. руб.; 29 работ находятся в стадии опытно-промышленной проверки.

Издательством «Фан» («Наука») в 1974 г. выпущено 486 названий книг общим тиражом 6217 тыс. экз., в т. ч. более 120 монографий. Среди выпущенных книг — коллективные работы: «Ядерно-физические методы анализа и контроля технологических процессов», «Активационный анализ в народном хозяйстве», «Химия и химическая технология редких и цветных металлов», «История Узбекской ССР» (на узб. и рус. яз.), «История рабочего класса Узбекистана» (на узб. и рус. яз.), «Наука в Узбекистане» (т. 1—2), «Производительные силы Узбекистана и перспективы их развития», «Государственное строительство и право Узбекистана»; В. Кабулов, В. Абдураззаков, М. Зияходжаев «Применение экономико-математических методов в хлопководстве»; С. Юнусов «Алкалоиды» (2 изд.); В. Уломов «Динамика земной коры Средней Азии и прогноз землетрясений»; «Нефтяные и газовые месторождения» (т. 2); С. Мирахмедов «Внутривидовая отдаленная гибридизация хлопчатника G. hirsutum L на вилтоустойчивость»; А. Агзамходжаев «Государственное строительство и право Узбекистана»; А. Агзамходжаев «Образование и развитие Узбекской ССР»; Х. Абдусаматов «Проблемы традиции и новаторства» и др.

В 1974 г. Гос. премии Узб. ССР им. Бируни за работы в области науки и техники присуждены Т. Д. Джураеву, Г. П. Матвиевской, М. С. Салахитдинову за цикл исследований по дифференциальным уравнениям и истории математики в Средней Азии; А. Т. Туляганову за монографию «Нематоды растений и почвы Узбекистана»; Г. Абдуллаеву, П. Д. Кацаносу, Р. Г. Надырову, В. З. Пащенко, С. П. Пулатову, Е. В. Радкевичу за создание, освоение серийного производства и широкое внедрение в хлопководстве опрыскивателя ОВХ-14 с опыливающим приспособлением ОПХ-14; З. М. Акрамову, К. Н. Бедринцеву, Ш. Н. Закирову, И. И. Искандерову, К. И. Лапкину, Б. А. Пальмину за цикл работ «Производительные силы Узбекистана за 50 лет и перспективы их комплексного развития». Гос. премия СССР 1974 г. в области науки и техники присуждена Ф. Ф. Амирову за разработку и внедрение в клиническую практику хирургических операций на трахее и бронхах.

Книжный фонд фундаментальной научной библиотеки АН Узб. ССР на 1 января 1975 г. составляет 1 887 225 печатных единиц; обмен осуществлялся с 281 библиотекой и научным учреждением 39 зарубежных стран. За год отправлено 4098 печатных единиц, получено 4402 печатные единицы.



Самарканд. Пленарное заседание международной встречи «Борьба за мир и безопасность в Азии — насущная задача современности».

Культурная жизнь. В сентябре 1974 г. в Узбекистане прошел фестиваль искусств народов СССР, посвященный 50-летию образования Узб. ССР и КП Узбекистана. В праздничных концертах приняли участие мастера искусств союзных республик, Москвы, Ленинграда.

Солисты Большого театра оперы и балета им. Навои, артисты Узбекской филармонии, ансамбли «Бахор» и «Ялла» выступили в октябре в Москве, где проводились Дни Узб. ССР, посвященные юбилею.

Художественная литература и литературоведение. В мае 1974 г. в Узбекистане прошли Дни советской литературы, посвященные 50-летию республики и КП Узбекистана.

В 1974 г. в Узб. ССР издано 427 художественных, литературно-критических и 92 переводных произведения общим объемом 4246 издательских листов.

Продолжался выпуск собр. сочинений Айбека (т. 9), Агахи (т. 3), А. Каххара (т. 3), А. Мухтара (т. 4), М. Горького (т. 6), Гафура Гуляма (т. 6), М. Шайхзаде (т. 6); начато издание собр. сочинений Зульфии, З. Фатхуллина, Н. Сафарова. Вышли в свет избранные сочинения Р. Бабаджана (т. 2), Шукурулло (т. 2). Изданы романы Дж. Шарипова «Хорезм» (кн. 3), И. Садыкова «Борьба за грядущее» — рассказ о формировании узбекского рабочего класса; повести У. Умарбекова «Белая ласточка», М. Кариева «Красавица Афрасиаба», «Повести» С. Анарбаева, очерки И. Рахима «От одного до пяти миллионов» — о хлопкоробах Узбекистана; сборники стихов Р. Фархади «Синий город», Л. Шабшая «Приглашение к беседе», Х. Салаха «Следы и думы», Х. Худайбердыева «Цветник»; сборник пьес Камиля Яшена «Заря революции», пьеса С. Азимова «Айша».

Среди юбилейных изданий — поэтические сборники А. Арипова «Удивление», Э. Рахима «Река, полная света», Д. Джаббарова «Песня родной земли», Хамида Гуляма «Жажда», поэма Гульчехры Джураевой «Зрелость», коллективный сборник 86 авторов — поэтов братских республик и социалистических стран — «Светоч братства». На русском языке вышли в свет романы «Свет» Ю. Шамшарова, «Перешагни бездну» М. Шевердина, «Ордер на мир» З. Тумановой, «Чистый факел» К. Волкова; повести «Такие разные километры» С. Кулеша, «Прислушайся к сердцу» У. Хашимова, очерки «Подарок на всю жизнь» И. Кичановой; сборники стихов и поэм Г. Гуляма «Славлю партию», Айбека «Далекая звезда моя», Хамзы Хаким-заде Ниязи «Да здравствуют Советы!», Мирмухсина «Стихи». В переводе на узбекский яз. изданы: «Туркменская весна» Б. Кербабаева, «От Ганга до Кремля» М. Турсунзаде, «Блокада» А. Чаковского (кн. 3), «Петр I» А. Толстого (кн. 2—3), «Басни» С. Михалкова, «Огонек вдалеке» С. Антонова, романы Фатех Ниязи «Верность» (кн. 2), А. Ширван-заде «Хаос», А. Савицкого «Женщина». Среди произведений зарубежной литературы — романы арабских писателей Х. Джебрана «Сломленные крылья», Тавфик аль-Хакима «Возвращение духа», роман иранского писателя и ученого Саида Нафиси «На полпути в рай», «Избранное» Байрона, «Фауст» Гёте (кн. 2), повесть В. Рида «Леопард», «Граф Монте-Кристо» А. Дюма (кн. 2), «Лишенные неба» П. Селкудяну; сборники иранских и египетских новелл, рубаи и газелей афганских поэтов; произведения поэтов Индии и др.

Среди работ по **литературоведению и критике**: А. Навои «Изумление праведных», М. Гулхани «Песня о сове», А. Дейч «Душа Узбекистана», Т. Джалилов «В мире прекрасного», А. Каюмов «Беруни и литература», Л. Каюмов «Братья», Н. Маллаев «Алишер Навои и народное творчество», У. Нарматов «Горизонты прозы», С. Мамаджанов «Мир поэта» (о Хамиде Алимджане), Р. Маджиди «Талант и долг», И. Расули «Братства щедрые плоды. О взаимовлиянии и взаимообогащении русской и узбекской литератур», П. Тартаковский «Поэзия пустыни и весны».

Гос. премия Узб. ССР им. Хамзы в области литературы за 1974 г. присуждена Х. Гулямову (Хамиду Гуляму) за роман «Ташкентцы», М. Мирсаидову (Мирмухсину) за роман «Умид».

Почетное звание нар. поэта Узб. ССР присвоено поэту З. Халматову (Хабиби), звание нар. писателя Узб. ССР — А. Удалову.

В апреле 1974 г. общественность республики отметила 70-летие со дня рождения Гафура Гуляма, в июне — 175-летие А. С. Пушкина.

Театр. В 1974 г. в Узбекистане работало 25 театров, в т. ч. 2 театра оперы и балета, 8 драм. театров, 9 театров муз. драмы и комедии, 2 театра муз. комедии, 4 детских театра (2 ТЮЗа и 2 театра кукол).

В числе новых спектаклей, поставленных республиканскими театрами в 1974 г., «Заря революции» К. Яшена (реж. А. Гинзбург), «Молния» И. Рахима (реж. Р. Хамидов); «Комиссия» У. Умарбекова, «Разбойники» Ф. Шиллера (реж. спектаклей Б. Юлдашев); «Перед заходом солнца» («Закат жизни») Г. Гауптмана (реж. Ф. Шейн) — в Узбекском академическом театре драмы им. Хамзы; «Дни тревог и надежд» М. Мелкумова и К. Ярматова, «Дело» А. Сухово-Кобылина, «Комедия ошибок» У. Шекспира (реж. спектаклей В. Стрижов); «Родственники» Э. Брагинского и Э. Рязанова (реж. О. Чернова) — в Ташкентском русском театре драмы им. М. Горького. 40-летнему юбилею Русского театра им. М. Горького был посвящен спектакль «История пустой души» — инсценировка П. Чепрунова по роману М. Горького «Жизнь Клима Самгина» (реж.-постановщик А. Гинзбург, реж. О. Чернова). Среди постановок 1974 года: «Кровь, хлеб ...» А. Сидки (реж. А. Масафаев) — в узб. театре «Еш гвардия»; «Хрустальное сердце» А. Устинова (реж. А. Шарипов) — в узб. ТЮЗе им. Ю. Ахунбабаева; «Святая Иоанна» Б. Шоу (реж. Т. Халиков) — в русском ТЮЗе; «Преданность» И. Рахима (реж. Б. Ихтияров в Узбекском музыкально-драм. театре им. Мукими.

Новые спектакли, посвященные 50-летию республики и КП Узбекистана, показали областные и городские театры, Каракалпакский театр муз. драмы и комедии им. К. Станиславского.

В 1974 г. в Узб. ССР гастролировали Ленинградский Большой драм. театр им. М. Горького, Московский театр кукол, Ашхабадский русский театр им. А. С. Пушкина, Карагандинский областной театр им.

С. Сейфулина (в Каракалпакии). Состоялись гастроли республиканского театра кукол в Москве, Русского театра драмы им. М. Горького — в г. Горьком.

Театральные деятели Узбекистана приняли участие в фестивале драматических театров Болгарии, посвященном 30-летию освобождения страны от фашистских захватчиков.

На Всесоюзном смотре работы театров с творческой молодежью дипломом 2-й степени отмечен Ташкентский русский академический театр драмы им. М. Горького и дипломом 3-й степени — республиканский Театр кукол.

Вышла из печати «История узбекского театра» М. Рахманова.

Музыка. Большой академический театр Узб. ССР им. А. Навои в 1974 г. поставил балеты «Любовь и меч» М. Ашрафи (балетмейстер Н. Маркарьянц, дирижер М. Ашрафи), «Анна Каренина» Р. Щедрина (балетмейстеры М. Плисецкая, В. Смирнов-Голованов, дирижер Д. Абдурахманова), «Бессмертие» У. Мусаева (пост. Г. Геловани, дирижер Г. Туляганов) и др. В числе спектаклей, поставленных Самаркандским театром оперы и балета,— балет «Гульсанам» М. Юсупова (реж. А. Муминов, дирижер Ф. Якубджанов); в узбекском муз. театре им. Мукими — муз. драма «Жертвуя жизнью» Х. Рахимова (реж. Б. Ихтияров, дирижер Н. Халилов), в Гос. театре оперетты — «Фиалка Монмартра» И. Кальмана, «Конкурс красоты» А. Фельцмана (реж. спектаклей Л. Вилькович).

Среди произведений, созданных композиторами Узбекистана в 1974 г.: «Приветственная кантата» С. Юдакова, концерт для фортепиано с оркестром Б. Зейдмана, сюиты для струнного оркестра Б. Гиенко, М. Махмудова, сюиты для струнного квартета С. Джалиля, М. Юсупова, Б. Гиенко, М. Жиемуратова, баллада и рапсодия для фортепиано Х. Азимова и др.

Гос. премия Узб. ССР им. Хамзы присуждена деятелям муз. искусства Каракалпакской АССР: Н. Мухамматдинову, Б. Матчанову, Х. Атаджанову, П. Мадреимову, Б. Мурадову, Г. Срымбетовой, Б. Турдымуратову.

В республике работали 4 концертные организации — Узгосфилармония им. М. Кари-Якубова, Объединенная дирекция Узбекконцерта и Узгосэстрады, Каракалпакская филармония им. Бердаха, которые обслужили 1 млн. 576 тыс. зрителей. В Узбекистане прошли гастроли более 100 концертных коллективов братских союзных республик.

Кино. В республике работали киностудии художественных фильмов «Узбекфильм», научно-популярных и документальных фильмов Узб. ССР и ее филиал в Каракалпакии, «Узбектелефильм». В 1974 г. создано 5 художественных и 2 телевизионных фильма. На экраны вышли художественные фильмы: «Абу Рейхан Бируни» (сценарий П. Булгакова, Ш. Аббасова, режиссер Ш. Аббасов, оператор Х. Файзиев, 2 серии), «Главный день» (сценарий У. Умарбекова, И. Хамраева, реж. И. Хамраев, оператор Н. Жилин), «Незабытая песня» (сценарий Ф. Ходжаева, Д. Холендро, режиссер Р. Батыров, оператор Т. Эфтимовский), «Ласточки прилетают весной» (сценарий М. Кариева, Х. Ахмара, режиссер Х. Ахмар, оператор А. Пани); телевизионные фильмы: «Здесь проходит граница» (сценарий А. Чехова, В. Черных, В. Зекина, режиссеры Ю. Стенчук, Э. Хачатуров, оператор А. И. Исмаилов), «Просто так» (сценарий А. Шпеер, режиссер А. Хачатуров, оператор Л. Травицкий). Выпущено 6 номеров сатирического киножурнала «Наштар», 4 мультипликационных фильма для детей и 30 названий диафильмов. Студией «Узбектелефильм» выпущены художественные фильмы «Баллада о белогривке» (сценарий Р. Мухамеджанова, реж. Т. Акрамов, оператор В. Ленькис), «Иду в завтра» (сценарий Р. Сафарова, Е. Кленова, реж. Х. Файзиев, оператор Ю. Агзамов).

В 1974 г. снято 50 научно-популярных и документальных фильмов. Из них 5 полнометражных, в т. ч. «Ленин и Узбекистан» (сценарий О. Агишева, А. Хамраева, И. Рахима, К. Бахши, А. Якубова, Г. Димова, гл. реж. М. Каюмов, режиссеры А. Хамраев, Ю. Сабитов, А. Кабулов, операторы Т. Надыров, Т. Рузиев, К. Хасанов), посвященный 50-летию Узб. ССР и КП Узбекистана.

Дублировано на узб. яз. 90 полнометражных художественных фильмов, на каракалпакский яз.— 14 фильмов.

Фильм «Абу Рейхан Бируни» на международном кинофестивале стран Азии и Африки в Ташкенте получил диплом Союза кинематографистов СССР; фильм «Встречи и расставания» на Всесоюзном фестивале в Баку — премию за лучшую операторскую работу; документальный фильм «Битва за пять миллионов» (оператор — М. Каюмов) награжден серебряной и двумя бронзовыми медалями Всесоюзного фестиваля с.-х. фильмов на ВДНХ СССР.

Гос. премия Узб. ССР им. Хамзы в области киноискусства присуждена режиссеру Ш. Аббасову за художественные фильмы «Ты не сирота», «Абу Рейхан Бируни» («Узбекфильм»).

Событиями в области киноискусства в 1974 г. были 3-й Международный кинофестиваль стран Азии и Африки в Ташкенте под девизом «За мир, социальный прогресс и свободу народов» (май); Недели узбекского киноискусства в Якутской АССР (июнь) и советского киноискусства в республике (октябрь), посвященные 50-летию Узб. ССР и КП Узбекистана.

В 1974 г. в республике работало 4337 киноустановок, кинофильмы просмотрели 159 591 тыс. зрителей.

Изобразительное искусство. Среди произведений, созданных художниками республики в 1974 г. в области живописи — «У Ленина в Горках» Н. Кузибаева, «Хлопкоробы» М. Сандова, «Первый хлопок Советам» В. Фадеева, «Отец» В. Бурмакина, «Торжество революции в Узбекистане» Г. Абдурахманова, «Аксакалы» К. Эминова, «Мастерицы коконов» Т. Пирматова, «1943 год» И. Турсунназарова, «Генерал Сабир Рахимов», «Возвращение с работы» Ш. Абдурашидова, портреты художника Турсунназарова Р. Ахмедова, актрис Х. Насыровой и Тамары Ханум Ч. Ахмарова, поэта Шукрулло А. Абдуллаева; серия «Люди земли Сурхандарьинской» Р. Чарыева, акварельная серия «Искусство Узбекистана», графическая серия «Индустриальный Узбекистан» М. Садыкова, триптих «Юность» С. Абдуллаева; в области скульптуры — в 1974 г. открыты памятники В. И. Ленину в Ташкенте (скульптор Н. Томский, арх. С. Адылов), А. С. Пушкину (скульптор Аникушин, арх. С. Адылов), А. М. Горькому (скульптор Я. Шапиро, арх. С. Адылов). Завершено монументальное оформление интерьеров гостиницы в Бухаре (авторы — Э. Алиев, Н. Бандзеладзе, А. Джишиашвили, С. Ракова, Н. Прощенок).

В 1974 г. прошли выставки изобразительного искусства, посвященные 50-летию Узб. ССР и КП Узбекистана, 1-я выставка скульптуры Узбекистана, республиканская выставка портрета «Наш современник». В дни юбилейных торжеств в новом выставочном зале Союза художников Узбекистана открылась выставка «В единой семье народов СССР». В республике была проведена Неделя изобразительного искусства Узбекистана, организованы персональные выставки работ Р. Чарыева, В. Кедрина, В. Рыфтина, Г. Чигова, Б. Котлова, Б. Брынских.

Строительство и архитектура. В Ташкенте завершена реконструкция площади им. В. И. Ленина, сооружены уникальные здания редакционно-издательского корпуса, выставочного зала Союза художников, высотной гостиницы «Узбекистан» на 930 мест, административные здания торговой палаты Узб. ССР; в Ургенче вошли в строй аэропорт и муз.-драм. театр; в Нукусе — муз.-драм. театр. В архитектуре всех этих объектов широко использовались традиции национального узбекского зодчества.

Художественная самодеятельность. В 1974 г. в республике действовали 3576 клубов, 4163 кружка художественной самодеятельности системы Министерства культуры, объединявшие 67 047 участников. 84 коллектива имеют звание «народный», в т. ч. 40 театров, 33 ансамбля песни и танца, 3 филармонии, 2 эстрадных ансамбля, 3 ансамбля макомистов, 1 хор, 1 оркестр народных инструментов, одна изостудия. Народный ансамбль песни и танца «Чунь-Чамани» Каршинского района, ансамбль Хилола Касанского района Кашкадарьинской области и ансамбль песни и танца «Чорвадор» Фаришского района Джизакской области выступили в Москве на ВДНХ СССР. В Югославии гастролировал народный ансамбль песни и танца Гурленского района Хорезмской области. Народный ансамбль «Чашма» Московского района Андижанской области принял участие в 3-м Всесоюзном фестивале нар. танца «Дружба народов» в Кишиневе.

Общественные и культурные контакты с зарубежными странами.

В 1974 г. Узб. ССР посетили 640 делегаций (4044 чел.) из 50 стран мира, в т. ч. 77 партийных и государственных, 36 профсоюзных, 15 молодежных, 41 — по линии Узб. общества дружбы и культурной связи с зарубежными странами, и др.

В числе гостей республики — пред. Правительства ЧССР Л. Штроугал, пред. Совета Министров ВНР Е. Фок, ген. секретарь ПАСВ, президент САР Х. Асад, премьер-министр Бангладеш М. Рахман, премьер-министр Шри-Ланки С. Бандаранаике, премьер-министр Афганистана М. Дауд, премьер-министр Дании П. Хартлинг, спикер Народной палаты Индии, пред. Совета межпарламентского Союза Г. С. Дхиллон, министры ин. дел ВНР Ф. Пуйя и Бангладеш К. Хоссейн; делегации ВРП РЮВ во главе с пред. Консультативного совета ВРП, пред. Президиума ЦК Национального фронта освобождения Южного Вьетнама доктором Нгуен Хыу Тхо, сенатской группы парламента Франции за развитие франко-советских отношений, и др.; члены руководства СЕПГ Г. Грюнеберг и В. Ламберц, коммунистических партий Италии — Э. Макалузо, Греции — Ч. Костос, Аргентины — Ф. Атос, Гваделупы — Женес.

В Узб. ССР побывало более 70 тыс. туристов из 50 зарубежных стран. Из Узбекистана в качестве туристов выезжали в 30 стран мира 8362 чел. 685 специалистов различных отраслей нар. х-ва республики оказывали научно-техническую помощь в 45 странах.

В учебных заведениях Узб. ССР обучались 904 студента и аспиранта из 43 стран мира.

В республике были проведены: Международная конференция «Борьба за мир и безопасность в Азии — насущная задача современности» (сентябрь), семинар Международной организации труда для стран Азии и Дальнего Востока на тему: «Организация питания на предприятиях для трудящихся и их семей» (сентябрь), конференция мусульман Советского Союза, посвященная 1200-летию со дня рождения имама аль Бухари, с участием представителей мусульманского духовенства зарубежных стран (август), заседание постоянной комиссии СЭВ по нефтяной и газовой промышленности (май), Международное научно-координационное совещание СЭВ (2—9 декабря).

Узб. общество дружбы и культурной связи с зарубежными странами поддерживало контакты более чем с 1000 организаций 107 стран мира.

По инициативе общества проведено 330 массовых мероприятий солидарности с народами арабских стран, Чили, Лаоса, Португалии и др., а также посвященных знаменательным событиям в жизни народов зарубежных стран.

Общество объединяет 14 республиканских, 9 областных и городских отделений и 471 коллективного члена (предприятия, колхозы, совхозы и организации); 789 чел. являются членами правления Общества. В республике действуют Узб. комитет солидарности с народами Азии и Африки и Комитет защиты мира.

Гос. библиотека Узб. ССР им. А. Навои поддерживала связь с 92 библиотеками и научными учреждениями 33 зарубежных стран. По международному книгообмену отправлено 5544 печатные единицы (книги, журналы); получено 1380 печатных единиц.

Г. Зайко, А. Кочкаров, С. Морозов.

КАРАКАЛПАКСКАЯ АССР

Образована 20 марта 1932 г. В составе Узб. ССР — с 5 декабря 1936 г. Площадь — 165,6 тыс. км². Население — 804,5 тыс. чел. (на 1 января 1975 г.). Столица — Нукус (90,9 тыс. жит.). В республике 12 районов, 9 городов, 9 поселков городского типа, 73 кишлачных Совета.

Верховный Совет Каракалпакской АССР 9-го созыва избран 15 июня 1975 г. в составе 165 депутатов, в числе которых 57 женщин, 83 рабочих и колхозника, 108 членов и кандидатов в члены КПСС.

12 февраля 1974 г. состоялось совместное торжественное заседание Каракалпакского областного комитета КП Узбекистана и Верховного Совета Каракалпакской АССР, посвященное вручению республике ордена Дружбы народов. Орден вручил Ш. Рашидов. 22 ноября торжеств. заседание Каракалпакского областного комитета партии и Верховного Совета Каракалпакской АССР было посвящено 50-летию республики и награждению ее орденом Октябрьской Революции. Орден вручил Ш. Рашидов.

В 1973 г. план реализации промышленной продукции и производства большинства видов изделий выполнен досрочно. Сверх плана реализовано продукции на 14,4 млн. руб. Объем промышленного производства возрос по сравнению с 1973 г. на 16,5%, производительность труда повысилась на 12,9%.

Производство электроэнергии возросло по сравнению с 1973 г. на 2%, продукции машиностроения и металлообработки — на 7%, лесной и деревообрабатывающей промышленности — на 12%, легкой промышленности — на 22%, пищевой промышленности — на 11%.

В 1974 г. произведено: сборных железобетонных конструкций и деталей — 59,5 тыс. м³, мебели — на 880 тыс. руб., хлопкового волокна — 113,2 тыс. т, растительного масла — 22,5 тыс. т, рыбных консервов — 12,4 млн. условных банок; улов рыбы — 77,5 тыс. ц. Среднегодовая численность рабочих и служащих в нар. х-ве — 192,3 тыс. чел. Среднемесячная заработная плата увеличилась по сравнению с 1973 г. на 8,0%.

В 1974 г. государству продано 371 тыс. т хлопка. По сравнению с 1973 г. увеличилось производство риса, овощей и бахчевых культур.

Поголовье скота в колхозах и совхозах на 1 января 1975 г. (в тыс.): крупного рогатого — 157, овец и коз — 392; поголовье свиней увеличилось за год на 8 тыс. В 1973 г. произведено мяса (в живом весе) 8,6 тыс. т, молока — 25,3 тыс. т, яиц — 16,1 млн. шт.

Выполнен гос. план закупок с.-х. продукции: зерновых — 103,1 тыс. т, в т. ч. риса — 97,8 тыс. т, овощей — 20,6 тыс. т, бахчевых — 25,3 тыс. т, скота и птицы (в живом весе) — 12 тыс. т, молока — 22 тыс. т, шерсти — 1681 т, яиц — 18,5 млн. шт.

В 1974 г. гос. капитальные вложения в нар. х-во составили 169 млн. руб. (на 13% больше, чем в 1973 г.). Введены в действие основные фонды общей стоимостью 141 млн. руб. На Тахиаташской ГРЭС вошла в строй турбина мощностью 110 тыс. квт, введен в эксплуатацию з-д по ремонту дорожно-строительных машин. Новые мощности введены на предприятиях промышленности строительных материалов и легкой промышленности. В с. х-ве орошено 12,7 тыс. га новых поливных земель. На значительных площадях проведены работы по улучшению мелиоративного состояния и капитальной планировки земель, переустройству оросительных систем, регистрации водохозяйственных сооружений на ранее обводненных пастбищах. Построены помещения для содержания 3,6 тыс. голов крупного рогатого скота, 80,8 тыс. овец, 2 тыс. свиней.

В 1974 г. за счет гос. капитальных вложений введено в эксплуатацию св. 93 тыс. м² жилой площади; построены школы на 3560 мест, детские дошкольные учреждения на 1020 мест и др.

За год газифицировано 19,1 тыс. квартир, в т. ч. в сельской местности — 3,2 тыс. квартир.

В общеобразовательных школах в 1974/75 уч. г. обучалось 230 тыс. чел., в Педагогическом ин-те им. Т. Шевченко — 4,9 тыс. студентов, в техникумах и др. средних специальных уч. заведениях — 11,1 тыс. учащихся. Среднюю общеобразовательную школу окончили 15 тыс. чел.

В республике — 92 больницы (8200 тыс. больничных коек), 1636 врачей.

В научных учреждениях республики — 593 научных работника. Разовый тираж газет и журналов — 1425,1 тыс. экземпляров. Работают 289 киноустановок; кинофильмы просмотрели 6948 тыс. зрителей.

Г. И. Зайко.

УКРАИНСКАЯ СОВЕТСКАЯ СОЦИАЛИСТИЧЕСКАЯ РЕСПУБЛИКА
(Украина, УССР)

Общие сведения. Площадь — 603,7 тыс. км². Население — 48,8 млн. чел. (на 1 января 1975 г., оценка). На 1 января 1975 г. в республике имелось 25 областей, 477 сельских районов, 393 города, 897 поселков городского типа. Столица — Киев (1947 тыс. жит. на 1 января 1975 г.). Основное население (по переписи

1970 г.) — украинцы (74,9%); русских — 19,4%, евреев — 1,6%, белорусов — 0,8%, поляков — 0,6%, молдаван — 0,6%, болгар — 0,5% и др.

В октябре 1974 г. в республике торжественно отмечалось 30-летие освобождения Советской Украины от немецко-фашистских захватчиков. 14 сентября городу-герою Керчи были вручены орден Ленина и медаль «Золотая Звезда». 11 июля Полтава награждена орденом Трудового Красного Знамени в связи с 800-летием города.

Государственный строй. УССР — союзная советская социалистическая республика в составе СССР. Действующая конституция утверждена 30 января 1937 г. Верховный Совет ныне действующего 9-го созыва избран 15 июня 1975 г. в составе 570 депутатов, в т. ч. 201 женщина. Среди депутатов 69,1% членов и кандидатов в члены КПСС; 287 рабочих и колхозников. Председатель Верховного Совета УССР — М. У. Белый, зам. председателя — Т. А. Гаврилова, Е. В. Качаловский, Н. В. Мищенко, М. В. Хорунжий. Председатель Президиума Верховного Совета УССР — И. С. Грушецкий, первый зам. председателя — В. С. Шевченко, заместитель — Т. Н. Чемодуров, секретарь Президиума — Я. Я. Колотуха; члены Президиума — Ю. П. Бабич, И. Г. Гринцов, И. Д. Ершов, А. А. Еременко, Т. А. Зайковская, Б. В. Качура, А. И. Корниенко, Г. А. Легунов, И. К. Лутак, Б. Е. Патон, Г. А. Повода, В. Ф. Походин, И. И. Радзиевский, М. М. Рыжук, В. А. Сологуб, Т. Д. Телишевский, И. Г. Ткаченко, В. В. Щербицкий, Л. Д. Юнко. Председатель Совета Министров УССР — А. П. Ляшко, первые заместители — Г. И. Ващенко, Н. Т. Кальченко, заместители — А. А. Бурмистров, П. Е. Есипенко, П. А. Розенко (он же — председатель Госплана), В. Е. Семичастный, И. Д. Степаненко, П. Т. Тронько, Г. И. Шевчук. Мин. ин. дел — Г. Г. Шевель.

27—28 июня 1974 г. на 8-й сессии Верховного Совета УССР 8-го созыва приняты постановления о состоянии сельского строительства в республике и мерах по выполнению заданий пятилетнего плана, закон УССР о народном образовании, утверждены указы Президиума Верховного Совета УССР. 24—25 декабря на 9-й сессии Верховного Совета приняты законы о гос. плане развития нар. х-ва и о гос. бюджете УССР на 1975 г., о государственном нотариате и постановление о введении в действие этого закона. Утвержден отчет об исполнении гос. бюджета УССР за 1973 г. и указы Президиума Верховного Совета УССР.

Коммунистическая партия Украины (КПУ) на 1 января 1975 г. насчитывала 2 484 838 членов и 80 272 кандидата в члены партии (63 635 первичных организаций).

10 января 1974 г. пленум ЦК КПУ обсудил итоги Декабрьского (1973 г.) пленума ЦК КПСС и задачи партийных организаций республики. 16—17 мая пленум ЦК КПУ обсудил задачи партийных организаций республики по дальнейшему улучшению идеологической работы в свете решений 24-го съезда КПСС; заслушал информацию о ходе выполнения постановления Апрельского (1973 г.) пленума ЦК КПУ о работе с кадрами. 20 сентября пленум ЦК КПУ рассмотрел вопрос о работе Политбюро ЦК КПУ по организации выполнения решений 24-го съезда КПСС и 24-го съезда КПУ. В апреле во всех областях республики проведены собрания партийно-хозяйственного актива, определившие конкретные задачи по дальнейшему подъему с.-х. производства, вытекающие из речи Л. И. Брежнева на торжественном заседании в Алма-Ате, посвященном 20-летию освоения целины.

Члены Политбюро ЦК КПУ: Н. М. Борисенко, А. Ф. Ватченко, Г. И. Ващенко, И. С. Грушецкий, В. И. Дегтярев, Н. Т. Кальченко, И. К. Лутак, А. П. Ляшко, В. А. Сологуб, А. А. Титаренко, В. В. Щербицкий. Кандидаты в члены Политбюро: В. Е. Маланчук, Я. П. Погребняк, И. З. Соколов, В. В. Федорчук, В. М. Цыбулько.

Первый секретарь ЦК КПУ — В. В. Щербицкий, второй секретарь — И. К. Лутак; секретари — Н. М. Борисенко, В. Е. Маланчук, Я. П. Погребняк, А. А. Титаренко.

Ленинский Коммунистический Союз Молодежи Украины (ЛКСМУ) на 1 января 1975 г. насчитывал 5 670 533 члена (67 554 комсомольские организации).

18 февраля 1974 г. 12-й пленум ЦК ЛКСМУ рассмотрел и утвердил отчет ЦК ЛКСМУ 22-му съезду комсомола Украины. 5—7 марта состоялся 22-й съезд ЛКСМ Украины. Съезд обсудил отчеты ЦК и Ревизионной комиссии ЛКСМУ, избрал новый состав ЦК и Ревизионной комиссии. 1-й пленум ЦК ЛКСМУ 7 марта избрал Бюро и Секретариат. 1 июня 2-й пленум ЦК ЛКСМУ обсудил итоги 17-го съезда ВЛКСМ и меры по выполнению задач, поставленных в приветствии ЦК КПСС, речи Л. И. Брежнева на съезде комсомола и решениях съезда; утвержден состав постоянных комиссий ЦК ЛКСМУ. 16 ноября 3-й пленум ЦК ЛКСМУ обсудил задачи комсомольских организаций республики по подготовке и проведению обмена комсомольских документов; заслушал информацию о деятельности Бюро и Секретариата после 1-го пленума ЦК ЛКСМУ.

22 апреля Новоукраинская районная комсомольская организация Кировоградской обл. награждена орденом Трудового Красного Знамени, 8 октября Киевская городская комсомольская организация — орденом Красного Знамени, Керченская городская комсомольская организация — орденом Отечественной войны 1-й степени.

Первый секретарь ЦК ЛКСМУ — А. И. Корниенко (с января 1975 г.), второй секретарь — Н. П. Белоблоцкий (с января 1975 г.), секретари — С. П. Бабич (с января 1975 г.), В. Б. Врублевская, А. В. Ефименко, Г. Д. Максименко, Р. И. Червякова.

Профессиональные союзы на 1 января 1975 г. насчитывали 19,9 млн. членов (124,1 тыс. первичных профорганизаций). Председатель республиканского Совета профсоюзов — В. А. Сологуб.

Народное хозяйство. В 1974 г. нац. доход увеличился на 5%, производительность общественного труда возросла на 4%, за счет чего получено 85% прироста нац. дохода. Капитальные вложения во все отрасли составили 106% к уровню 1973 г. Прибыль в нар. х-ве возросла за год в сопоставимых ценах на 9%. Среднегодовая численность рабочих и служащих в нар. х-ве составила 17,9 млн. чел. (рост за год на 2,1%), среднегодовая численность колхозников, занятых в общественном х-ве,—5,1 млн. чел. В нар. х-во внедрено 750 тыс. изобретений и рационализаторских предложений, которые дают 760 млн. руб. экономии в расчете на год.

Промышленность. Промышленное производство за 1974 г. возросло на 7,6% при плане 7,2%, в т. ч. группа А — на 8,3%, группа Б — на 5,5%. Более высокими темпами развивались машиностроение и металлообработка (рост за год на 13%), химическая и нефтехимическая пром-сть (на 12%), производство товаров культурно-бытового назначения и хоз. обихода (на 9%). Производительность труда в промышленности возросла за год на 5,9%. В промышленности создано 950 образцов новых типов машин, оборудования, аппаратов и приборов; освоен и начат серийный выпуск св. 800 новых видов продукции; на предприятиях установлено ок. 1,7 тыс. механизированных поточных линий, 300 автоматических линий. За год введено в действие св. 40 новых крупных гос. промышленных предприятий и большое число новых цехов и производств. Вступила в строй 2-я очередь Днепровской ГЭС им. Ленина;







ТАБЛИЦА I. 1. Монумент Дружбы в г. Фрунзе в честь 100-летия добровольного вхождения Киргизии в состав России (скульпторы Т. Садыков, З. Хабибулин, монументалист С. Бакашев, арх. А. Нежурин). Открыт 19 октября 1974 г. 2. Алма-Ата. Торжественное заседание, посвященное 20-летию освоения целинных земель. Состоялось 15 марта 1974 г. 3. 16 июня 1974 г. Выборы в Верховный Совет СССР. Голосует Генеральный секретарь ЦК КПСС Л. И. Брежнев. 4. «Крылатый» агитпункт. Концерт перед оленеводами в день выборов в Верховный Совет СССР. (Ямало-ненецкий национальный округ). 5. Памятник В. И. Ленину в Ташкенте (скульптор Н. Томский, арх. С. Алымов). Открыт 20 октября 1974 г. 6. Москва. 24 апреля. Кремлевский Дворец съездов. Пионеры приветствуют делегатов 17-го съезда ВЛКСМ. 7. В январе 1974 г. учреждены а) орден Трудовой Славы (I, II и III степени) и б) медаль «Ветеран труда». В октябре 1974 г. учреждены в) орден «За службу Родине в Вооруженных силах СССР» (I, II и III степени) и г) медаль «За отличие в воинской службе» (I и II степени).

ТАБЛИЦА II. 1–2. Монумент защитникам Москвы на 41-м км Ленинградского шоссе у г. Зеленограда (скульптор Е. Штейман-Деревянко, художник А. Штейман, арх. И. Покровский, Ю. Свердловский). Открыт 24 июня 1974 г. 3. Митинг в дер. Пирчюпяй (Лит. ССР), где 30 лет назад фашистские захватчики сожгли 119 жителей деревни. 4. Митинг-манифестация у Кургана Славы (БССР), посвященный 30-летию освобождения республики от немецко-фашистских захватчиков. 5. Возложение венка Славы к могиле Неизвестного солдата в Киеве в связи с 30-летием освобождения Украины от немецко-фашистских захватчиков. 6. Рига. Торжества по случаю 30-летия освобождения Латвии от фашистских захватчиков. Руководители партии и правительства Латв. ССР у Вечного огня. 7–8. Новороссийск. 7 сентября 1974 г. Торжества, посвященные вручению городу ордена Ленина и медали «Золотая Звезда». Награду вручил Л. И. Брежнев. 9. Таллин. Торжественный митинг, посвященный 30-летию освобождения Эст. ССР от немецко-фашистских захватчиков. 10. Керчь, 14 сентября 1974 г. В президиуме торжественного собрания, посвященного вручению городу-герою ордена Ленина и медали «Золотая Звезда». А. А. Гречко поздравляет участников собрания с высокой наградой. 11. Минск. Митинг на площади им. В. И. Ленина, посвященный присвоению Минску почетного звания «Город-Герой».

ТАБЛИЦА III. 1. 7-й Всесоюзный кинофестиваль в Баку. Кинотеатр им. Низами, в котором демонстрировались конкурсные фильмы. 2. Дворец пионеров и школьников в Кирове — памятник кировчанам, погибшим в годы Гражданской и Великой Отечественной войн (арх. Л. Газеров, К. Френкель, А. Щеглов). 3. 5-й Международный конкурс им. П. И. Чайковского в Москве. Лауреаты конкурса (слева направо) В. Милданова (НРБ), Ю. Фодор (США), М.-А. Никола (Франция), Р. Агаронян (СССР). 4. 3-й Международный кинофестиваль стран Азии и Африки в Ташкенте. Гости из Японии на фестивале. 5. Сцена из спектакля «Пот и кровь» А. Нурпеисова в Казахском театре драмы им. М. Ауэзова. Группе создателей и исполнителей главных ролей присуждена Гос. премия СССР 1974 г. 6. Фрагмент панно «Посвящение Пиросмани» в интерьере верхней станции тбилисского фуникулера. Автор панно Н. Игнатов удостоен Гос. премии СССР 1974 г. 7. Москва. В президиуме торжественного заседания, посвященного 150-летию Малого театра Союза ССР.

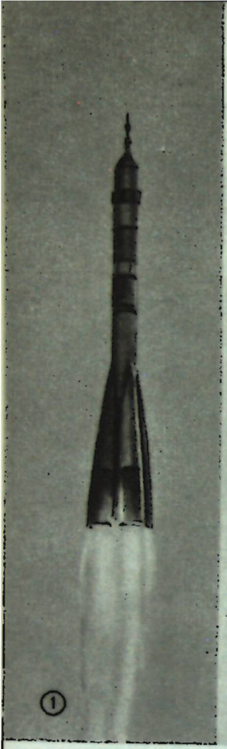

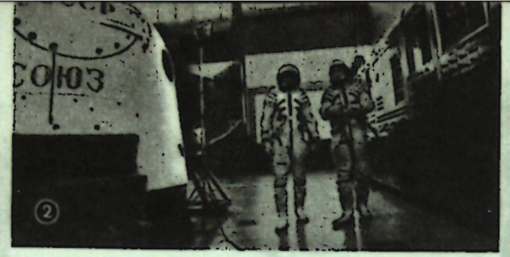







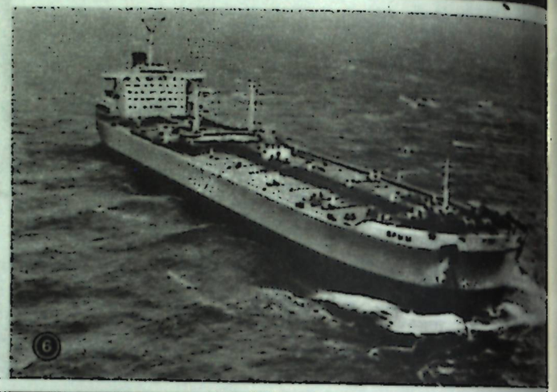

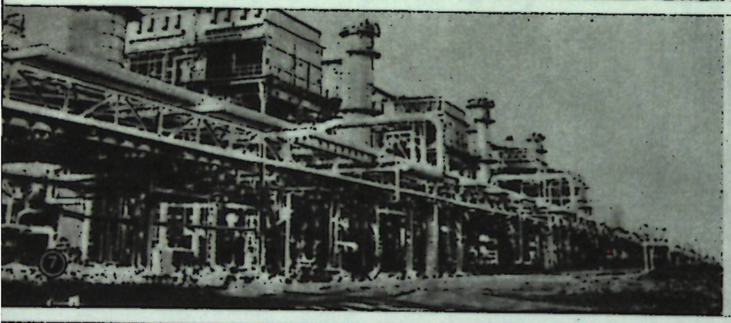

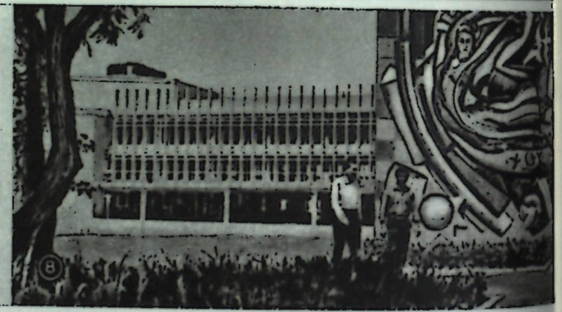



ТАБЛИЦА IV. 1. Космический корабль «Союз-16» во время запуска (2 декабря 1974 г.). 2. Советские космонавты П. Р. Попович и Ю. П. Артюхов — экипаж космического корабля «Союз-14». 3. Советские космонавты Г. В. Сарафанов и Л. С. Демин — экипаж космического корабля «Союз-15». 4. Советские космонавты А. В. Филипченко и Н. Н. Рукавишников — экипаж космического корабля «Союз-16». 5. Главное здание вокзала аэропорта «Пулково» в Ленинграде (арх. А. Жук, Ж. Верижбицкий, Г. Вланин, инж.-констр. С. Кузьменко, инж.-строители Е. Гоголев, Н. Заикин). Гос. премия СССР 1974 г. 6. В ноябре 1974 г. спущен на воду советский супертанкер «Крым» (водоизмещение — 182 тыс. т, грузоподъемность 150 тыс. т). 7. В 1974 г. в Оренбурге вступила в строй первая очередь крупнейшего газоперерабатывающего завода. 8. Дворец культуры в г. Мары Туркменской ССР. Введен в эксплуатацию в 1974 г. 9. Вильнюс. Панорама жилого массива Лазднай (арх. В. Чеканаускас, В.-К. Бальчунас, В. Бредикис, Г. Валюшкис, инж. А. Клейнотас, В. Шилейка). Ленинская премия 1974 г.



















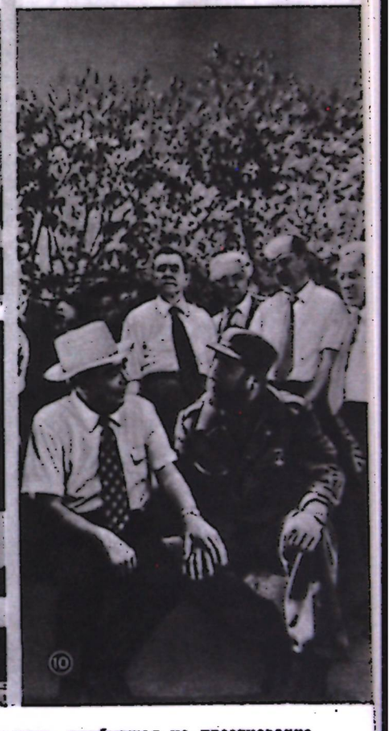

ТАБЛИЦА V. 1. Советская партийно-правительственная делегация во главе с Л. И. Брежневым, прибывшая на празднование 25-летия ГДР, вместе с руководителями ГДР у монумента советским воинам в Трептов-парке. Берлин, 6 октября. 2. Совещание Политического консультативного комитета государств — участников Варшавского договора. Варшава, 17—18 апреля. 3. Л. И. Брежнев, прибывший в ПНР на торжества по случаю 30-летия Народной Польши, и первый секретарь ЦК ПОРП Э. Терек отвечают на приветствия жителей Силезии. 20 июля. 4. Прибытие А. Н. Косыгина в Бухарест на празднование 30-летия освобождения Румынии от фашистского ига. 21 августа. 5. Г. Гусак вручает А. А. Гречко, возглавлявшему советскую партийно-правительственную делегацию на празднования 30-й годовщины Словацкого национального восстания, памятную медаль. Прага, 27 августа. 6. Встреча А. П. Кириленко — главы делегации КПСС на 10-м съезде СКЮ — с пред. СКЮ, президентом СФРЮ И. Броз-Тито. Белград, 29 мая. 7. Глава советской партийно-правительственной делегации Н. В. Подгорный и руководители НРБ на трибуне Мавзолея Г. Димитрова во время празднования 30-летия победы социалистич. революции в Болгарии. София, 9 сентября. 8. Л. И. Брежнев, прибывший в МНР для участия в торжествах, посвященных 50-летию 3-го съезда МНРП и провозглашения МНР, и пред. президиума Великого народного хурала МНР, первый секретарь ЦК МНРП Ю. Цеденбал. Улан-Батор. 25 ноября. 9. Куба. Станция космической связи, построенная близ Гаваны при содействии СССР. 10. Во время визита на Кубу Л. И. Брежнев вместе с первым секретарем ЦК КПК, премьер-министром Революционного правительства Кубы Ф. Кастро посетил усадьбу «Сибоней», где кубинские революционеры готовились к штурму казармы Монкада. 1 февраля.

ТАБЛИЦА VI. 1. Прибытие в Москву на открытие выставки «30 лет социалистической Польши» пред. Совета Министров ПНР П. Ярошевича. 17 июля. 2. Прибытие в Москву первого секретаря ЦК СЕПГ Э. Хонеккера. 17 июня. 3. Москва. Кремль. Беседа А. Н. Косыгина с главой партийно-правительственной экономической делегации ДРВ, зам. премьер-министра и мин. ин. дел ДРВ Нгуен Зуй Чинем. 4 декабря. 4. Глава партийно-правительственной делегации ВНР Я. Кадар, пред. Совета Министров ВНР Е. Фок, Л. И. Брежнев, А. Н. Косыгин в Большом театре Союза ССР. Москва. 26 сентября. 5. Правительственная делегация Португалии во главе с гос. министром А. Куньялом после посещения Мавзолея В. И. Ленина. Москва, 2 ноября. 6. Встреча Л. И. Брежнева с первым секретарем ЦК ВКП, пред. Гос. совета НРБ Т. Живковым. Москва, 16 октября. 7. Отъезд из Москвы партийно-правительственной делегации САР. Л. И. Брежнев, Н. В. Подгорный, А. Н. Косыгин и президент САР Х. Асад в аэропорту Внуково. 13 апреля. 8. Визит в СССР партийно-правительственной делегации НДРЙ. Ген. секретарь ЦК Национального фронта НДРЙ А. Ф. Исмаил и др. члены делегации в кабинете В. И. Ленина в Смольном. Ленинград, 21 июля. 9. Пребывание в СССР делегации парламента Турции. Н. В. Подгорный и пред. Национальной палаты парламента Турции К. Гювен перед началом беседы. Москва. Кремль, 18 октября. 10. Прибытие в Москву премьер-министра Бангладеш шейха М. Рахмана. 19 марта. 11. Встреча Л. И. Брежнева с политич. и общественным деятелем США А. Гарриманом. Москва, 4 июня. 12. Визит президента Замбии К. Каунды. К. Каунда во время посещения Гос. Эрмитажа. Ленинград, 24 ноября. 13. Пребывание в СССР главы государства Афганистан М. Дауда. Возложение венка к могиле Неизвестного солдата. Москва, 4 июня.

ТАБЛИЦА VII. 1. Панама. Демонстрация трудящихся столицы за восстановление суверенитета страны в Зоне Панамского канала. Декабрь. 2. Демонстрация в Зап. Берлине под лозунгами мира, демократии и социализма, с требованиями освободить Л. Корвалана и других политзаключенных в Чили. Лето 1974 г. 3. Таиланд. Столкновения рабочих-текстильщиков и студентов с полицией в Бангкоке. Одна из многочисленных жертв перестрелки. Июнь. 4. Антифашистская демонстрация итальянских студентов. Рим, январь. 5. Крестьянская усадьба на юге Ливана, разрушенная огнем израильской артиллерии. Ноябрь. 6. Великобритания. Выступление фермеров в Бирмингеме против роста цен. Октябрь. 7. Сев. Ирландия. Английские солдаты и колючая проволока преграждают путь демонстрации борцов за гражданские права. Белфаст, 9 августа. 8. Турецкие войска, высадившиеся на Кипре. Июль. 9. США. Шествие безработных Чикаго. Октябрь. 10. Юж. Родезия. Расистский режим Смита усиливает военную подготовку. карателей против освободит. борьбы африканцев.







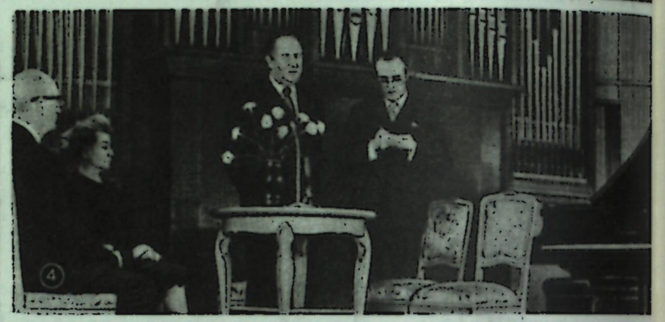

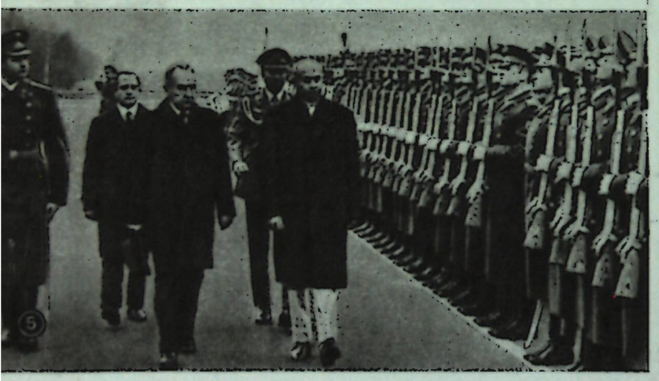







ТАБЛИЦА VIII. 1. Подписание советско-западногерманских документов по окончании визита в СССР канцлера ФРГ Х. Шмидта и мин. ин. дел ФРГ Х. Д. Геншера. Москва, 30 октября. 2. Л. И. Брежнев встречает на аэродроме президента США Дж. Форда, прибывшего на переговоры. Владивосток, 23 ноября. 3. Прием Л. И. Брежневым мин. ин. дел Франции Ж. Сованьярга. Крым, 12 июля. 4. Визит в СССР канцлера Австрии Б. Крайского. Б. Крайский передает министру культуры СССР Е. А. Фурцевой концертный рояль — госдар в ознаменование 50-летия установления советско-австрийских дип. отношений. Москва, 29 мая. 5. Отъезд из Москвы премьер-министра Пакистана З. А. Бхутто. А. Н. Косыгин и З. А. Бхутто в аэропорту Внуково. 25 октября. 6. Визит в СССР премьер-министра Норвегии Т. Браттели. Т. Браттели у только что открытого памятника норвежскому полярному исследователю Р. Амундсену. Ленинград, 25 марта. 7. Визит в СССР главы государства и правительства Нигерии Я. Говона. Осмотр достопримечательностей Московского Кремля. 22 мая. 8. Визит в СССР премьер-министра Шри-Ланки г-жи С. Бандаранаике. С. Бандаранаике среди пионеров во Дворце пионеров и школьников в Тбилиси. 15 ноября.

установлены новые мощные турбины: на Киевской ТЭЦ № 5, на Черниговской ТЭЦ № 5, на Кураховской ГРЭС. В Донбассе построены 1-е очереди угольных шахт «Красноармейская-Капитальная» и № 1 «Ворошиловградская»; построены новые углеобогатительные ф-ки. Вошли в строй: крупнейшая в мире доменная печь № 9 на Криворожском металлургическом з-де им. В. И. Ленина на 4 млн. *т* чугуна в год, заготовочный стан «950/900» на Донецком металлургическом з-де, непрерывно-заготовочный стан блюминга «1150» № 3 в Кривом Роге, комплекс цеха электросварных труб на Харцызском трубном з-де, новые мощности по добыче железной руды на Новокриворожском и Ингулецком горно-обогатительных комбинатах. Введены в строй комплексы по производству синтетического аммиака на Северодонецком и кормовых фосфатов на Черкасском химкомбинатах. Увеличены мощности Крюковского и Днепродзержинского вагоностроительных з-дов, станкостроительных во Львове и Харькове, Каменец-Подольского цементного з-да, Херсонского целлюлозно-бумажного комбината и др. Новые предприятия и мощности введены в строй в легкой и пищевой пром-сти, в т. ч. 2-я ткацкая ф-ка Донецкого хлопчатобумажного комбината, маслоэкстракционный з-д в г. Пологи (Запорожская обл.) и др.

Производство важнейших видов промышленной продукции

Виды продукции	1970 г.	1972 г.	1973 г.	1974 г.
Электроэнергия (млрд. *квт·ч*)	138	158,4	172,0	181,0
Уголь (млн. *т*)	207,1	211,2	212,6	214,0
Нефть (млн. *т*)	13,9	14,3	14,1	13,5
Газ природный (млрд. м³)	60,9	67,2	68,2	68,3
Чугун (млн. *т*)	41,4	43,1	43,5	44,6
Сталь (млн. *т*)	46,6	49,2	51,0	52,4
Готовый прокат черных металлов (млн. *т*)	32,7	34,1	35,4	36,7
Трубы стальные (млн. *т*)	4,5	4,9	5,1	5,3
Железная руда (млн. *т*)	111,2	119,5	121,4	122,0
Кокс (млн. *т*)	37,5	38,4	38,9	40,1
Минеральные удобрения (млн. *т*)	11,5	13,0	14,1	16,3
Химическое волокно (тыс. *т*)	65,3	88,9	101,0	112,0
Сода кальцинированная (тыс. *т*)	871,0	880,0	889,0	893,0
Сода каустическая (тыс. *т*)	217,7	222,4	222,4	272,0
Серная кислота (тыс. *т*)	2223,0	3059	3339	3974
Автопокрышки (млн. шт.)	3,6	3,6	4,9	6,7
Турбины (млн. *квт*)	4,45	4,9	5,0	5,2
Электрические машины крупные (тыс. шт.)	6,1	6,2	6,8	7,1
Трансформаторы силовые (млн. *ква*)	50,0	53,7	55,0	57,7
Металлургическое оборудование (тыс. *т*)	146,4	140,0	145,0	147
Металлорежущие станки (тыс. шт.)	29,6	32,5	32,8	33,8
Тепловозы магистральные (секций)	1390	1395	1323	1345
Вагоны грузовые магистральные (тыс. шт.)	29,6	37,2	39,1	39,4
Автомобили (тыс. шт.)	116,0	128,8	140,9	155,8
Сельскохозяйственные машины (млн. руб.)	491	653	754,2	902
Тракторы (тыс. шт.)	148,0	125,5	127,0	137
Бульдозеры (тыс. шт.)	16,2	18,2	18,7	20,7
Экскаваторы (тыс. шт.)	7,7	8,0	8,4	8,6
Комбайны свеклоуборочные (тыс. шт.)	9,1	11,4	14,1	15,8
Цемент (млн. *т*)	17,3	18,7	20,2	21,5
Сборные железобетонные конструкции и детали (млн. м³)	14,4	16,4	17,7	18,3
Шифер (млн. усл. плиток)	919,0	951,0	969,0	989,0
Стекло оконное (млн. м²)	51,3	58,0	59,0	58,0
Ткани хлопчатобумажные (млн. м²)	238,2	250,2	280,0	348,0
Ткани шерстяные (млн. м²)	66,3	70,1	72,4	72,2
Ткани шелковые (млн. м²)	87,7	136,5	163,0	166,0
Ткани льняные (млн. м²)	61,4	69,5	76,8	78,4
Обувь кожаная (млн. пар)	148,9	152,0	154,3	158
Консервы (млрд. усл. банок)	2,6	3,1	3,4	3,5
Мясо (млн. *т*)*	1,6	1,9	1,9	2,1
Масло животное (тыс. *т*)	245,2	281	329,0	328
Масло растительное (млн. *т*)	1,1	1,0	0,9	1,1
Сахар-песок (млн. *т*)	6,0	5,5	6,2	5,4
Радиоприемники и радиолы (тыс. шт.)	673	619	665	511
Телевизоры (млн. шт.)	2,0	2,1	2,1	2,2
Фотоаппараты (тыс. шт.)	225	260	284	305
Мотоциклы (тыс. шт.)	48	56	60	63,4
Холодильники бытовые (тыс. шт.)	482	544	584	527

* Промышленное производство.

Сельское хозяйство. На начало 1975 г. на Украине было 7983 колхоза и 1674 совхоза. Продукция с. х-ва в 1974 г. составила 22,5 млрд. руб. Несмотря на сложные погодные условия, получен высокий урожай с.-х. культур. Валовой сбор зерновых в 1974 г. составил 45,9 млн. *т*. Урожайность всех зерновых составила 27,4 *ц*, озимой пшеницы 31,7 *ц*. Более высокая урожайность на больших площадях была в Херсонской — 36 *ц* (на площади 458 тыс. *га*), Днепропетровской — 33,5 *ц* (на 429 тыс. *га*), Запорожской — 37,3 *ц* (на 429 тыс. *га*), Донецкой — 36,5 *ц* (на 318 тыс. *га*), Харьковской — 34,1 *ц* (на 342 тыс. *га*), Киевской — 33,4 *ц* (на 284 тыс. *га*), Винницкой — 36,6 *ц* (на 225 тыс. *га*), Черкасской — 38,8 *ц* (на площади 208 тыс. *га*) и др.

Распределение посевных площадей по сельскохозяйственным культурам (млн. *га*)

	1970 г.	1972 г.	1973 г.	1974 г.
Вся посевная площадь	32,8	32,9	33,4	33,1
В том числе:				
Зерновые	15,5	15,3	16,6	16,7
из них: пшеница	6,0	5,2	8,4	6,0
кукуруза	2,3	2,6	2,2	2,4
зернобобовые	1,3	1,2	1,1	1,2
гречиха	0,4	0,3	0,3	0,3
Технические	4,0	4,0	4,0	3,9
из них: сахарная свекла	1,7	1,7	1,7	1,8
подсолнечник	1,7	1,7	1,7	1,7
Овоще-бахчевые	0,6	0,6	0,6	0,6
Картофель	2,0	1,9	1,9	1,9
Кормовые	10,7	11,0	10,2	10,0

В сборе зерновых основное место принадлежит озимой пшенице. Ее собрано 18,9 млн. *т*, кукурузы — ок. 7 млн. *т*, ячменя — 12,1 млн. *т*, ржи — 1,4 млн. *т*. Государству продано 16,5 млн. *т* зерна (св. 1 млрд. пудов), что на 965 тыс. *т* больше плана. Крупный вклад в производство зерна внесли труженики Запорожской, Днепропетровской, Херсонской, Полтавской, Харьковской, Винницкой и др. областей. Валовой сбор сахарной свеклы (фабричной) составил 47 млн. *т*, урожайность 267 *ц* с *га* (более высокая была в Винницкой — 321 *ц*, Тернопольской — 344 *ц*, Киевской — 280 *ц* с *га*), сбор подсолнечника — 3 млн. *т* (урожайность 17,3 *ц* с *га*), льна-долгунца — 123 тыс. *т* (лучший

Поголовье продуктивного скота (по всем категориям хозяйств, на конец года, млн. голов)

	1970 г.	1972 г.	1973 г.	1974 г.
Крупный рогатый скот	21,4	22,7	23,0	23,6
в т. ч. коровы	8,6	8,8	8,9	9,0
Свиньи	20,7	19,6	20,2	20,8
Овцы и козы	9,0	9,1	9,3	9,5

Производство продуктов животноводства (по всем категориям хозяйств)

	1970 г.	1972 г.	1973 г.	1974 г.
Мясо (в убойном весе, млн. *т*)	2,8	3,2	3,2	3,5
Молоко (млн. *т*)	18,7	19,3	20,7	21,7
Яйца (млрд. шт.)	9,2	10,4	11,3	12,0
Шерсть (тыс. *т*)	24,9	25,6	25,9	28,0

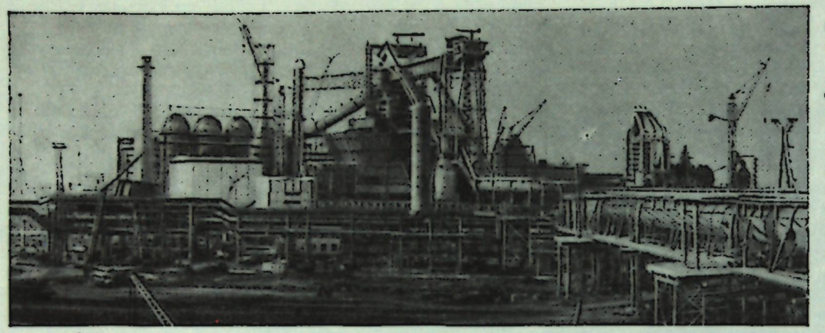

Доменная печь № 9 производительностью 4 млн. *т* чугуна в год на Криворожском металлургическом заводе им. В. И. Ленина.

урожай достигнут в Житомирской, Ивано-Франковской и Черновицкой обл.), овощей — 6,6 млн. *т*. Валовой сбор картофеля составил 20,8 млн. *т* при урожайности 109 *ц* с *га*.

Объем производства мяса превысил уровень 1973 г. на 8%, молока — на 5%, яиц — на 7%, шерсти — на 6%. Гос. закупки продуктов животноводства во всех категориях хозяйств составили: скота и птицы (в убойном весе) — 2,4 млн. *т*, молока — 13,3 млн. *т*, яиц — 6,4 млрд. шт. План закупок основных продуктов выполнен.

В 1974 г. валовой доход колхозов составил более 7 млрд. руб. Капитальные вложения государства и колхозов в с. х-во составили 4,6 млрд. руб. (в т. ч. колхозов 2,6 млрд. руб.), что на 8% больше, чем в 1973 г. Построены животноводческие помещения для кр. рог. скота на 0,9 млн. мест, свиней — 0,9 млн. мест, овец — 0,2 млн. мест, птицы — св. 5 млн. мест. Вступили в строй гос. животноводческие комплексы по откорму свиней на 12 тыс. голов в совхозе «13 лет Октября» (Черкасская обл.) и молодняка кр. рог. скота на 10 тыс. голов в совхозе «Петровский» (Киевская обл.). Увеличены мощности птицефабрик на 3,3 млн. голов птицы в год. Введено в эксплуатацию св. 143 тыс. *га* новых орошаемых земель, осушено св. 130 тыс. *га*.

С. х-во получило новую технику: 54 тыс. тракторов, 41 тыс. грузовых и специализированных автомашин, 12 тыс. зерноуборочных, 7 тыс. свеклоуборочных, 2 тыс. картофелеуборочных комбайнов и мн. др. Поставлено 13,8 млн. *т* минеральных удобрений.

Материальное благосостояние и культурный уровень. Среднемесячная денежная заработная плата рабочих и служащих составила 128,5 руб. Продолжалось повышение минимальной зарплаты и увеличение тарифных ставок и окладов среднеоплачиваемых работников. Оплата труда колхозников возросла на 5%. Выплаты и льготы населению из общественных фондов составили за год 15,1 млрд. руб.; введена помощь на детей малообеспеченным семьям и улучшено пенсионное обеспечение семей, потерявших кормильца. В городской и сельской местности построена 391 тыс. квартир и индивидуальных домов общей площадью 20 млн. $м^2$; жилищные условия улучшили 1,8 млн. чел. Построены общеобразовательные школы на 262 тыс. мест, дошкольные учреждения на 66 тыс. мест и др. объекты. Объем бытовых услуг за год вырос на 10,7%, в сельской местности — на 14,8%. За год газифицировано 959 тыс. квартир, в т. ч. в сельской местности 599 тыс. В нар. х-во за год направлено 348 тыс. специалистов, в т. ч. 125 тыс. чел. с высшим образованием. Численность научных работников превысила 160 тыс. чел.

Академия наук Украинской ССР основана в феврале 1919 г. На 1 января 1975 г.—121 академик и 175 чл.-корр. Президент АН УССР — Б. Е. Патон.

В АН УССР работало 81 н.-и. учреждение, 11 982 научных работника, в т. ч. 807 докторов и 5378 кандидатов наук. Научные учреждения АН в 1974 г. проводили исследования по 157 проблемам естественных и общественных наук. Всего разрабатывалось 1983 темы. Завершена разработка 464 тем, внедрены в нар. х-во 524 работы. В 1974 г. в Гос. комитет Совета Министров СССР по делам изобретений и открытий направлено 1911 заявок на изобретения. Гос. комитет принял 1080 решений о выдаче авторских свидетельств.

В 1974 г. состоялось 3 общих собрания АН: 14 февраля — посвященное 100-летию со дня рождения академика Л. Писаржевского; 20—21 марта были подведены итоги деятельности АН в 1973 г.; 15 ноября — торжественное собрание, посвященное 250-летию АН СССР.

В 1974 г. проведено 17 экспедиций на н.-и. судах в морях и океанах и 26 археологических экспедиций; 34 всесоюзные и республиканские научные конференции, совещания, симпозиума, в т. ч. 10-я сессия Научного Совета при Президиуме АН СССР по проблеме «Новые процессы получения и обработки металлических материалов», конференции по физике процессов залечивания макро- и микродефектов в металлах, по взаимодействию атомных частиц с твердым телом, по электрохимии, симпозиумы «Поведение насекомых как основа для разработки мер борьбы с вредителями сельского и лесного хозяйства», «Физиология гладких мышц», совещание по экспериментальному мутагенезу и др.

В 1974 г. учеными АН опубликовано 437 монографий и тематических сборников, 11 980 научных статей общим объемом 12 500 учетно-издательских листов.

Изданы монографии «Эффективность воспроизводства в сельском хозяйстве», «Внутризаводской хозрасчет и эффективность производства», «Проблемы экономических взаимоотношений государства с колхозами», «Моделирование плана производства», «Критика буржуазных теорий конвергенции капитализма и социализма», «Содружество литератур и современная идеологическая борьба», «Буржуазно-националистическая пропаганда на службе антикоммунизма», «Буржуазный национализм и его „теория" наций» и др. Выпущен т. 5 «Словаря украинского языка»; изданы работы В. Марченко и Е. Хруслова «Краевые задачи в областях с мелкозернистой границей»; В. Глушкова и др. «Алгебра. Языки. Программирование»; И. Ляшко и др. «Метод мажорантных областей в теории фильтрации»; В. Гриднева и др. «Прочность и пластичность холоднодеформированной стали»; В. Немошкаленко «Теоретические основы рентгеновской эмиссионной спектроскопии»; А. Филиппова и др. «Воздействие динамических нагрузок на элементы конструкций» и др.

АН УССР в 1974 г. издавала 35 научных журналов общим тиражом 1442,8 тыс. экз., объемом 3261,5 уч.-изд. листов.

Фонд Центральной научной б-ки (ЦНБ) АН УССР на 1 января 1975 г. составил более 10,2 млн. единиц хранения, фонд Львовской научной б-ки им. В. Стефаника — 5,23 млн. единиц хранения. Книжный фонд библиотек научных учреждений АН УССР составлял 5,4 млн. печатных единиц.

В 1974 г. Ленинская премия присуждена академику АН УССР А. Кирсанову за фундаментальные исследования по химии фосфор- и сероорганических соединений. Гос. премии УССР в области науки и техники за 1974 г. присуждены 34 чел., в т. ч. ряду ученых АН УССР.

Культурная жизнь. В июне проходили Дни литературы и искусства Украины в Эстонии и фестиваль украинской культуры в Алтайском крае, во время которых состоялись выставки, концерты укр. муз. коллективов и солистов, встречи с писателями, кинематографистами, художниками.

Художественная литература и литературоведение. Одна из особенностей литературного года — дальнейшее укрепление связей литературы с жизнью общества, с героическими свершениями советского народа. Эти вопросы, а также задачи по коммунистическому воспитанию трудящихся

в свете решений 24-го съезда КПСС были в центре внимания объединенного пленума правлений творческих союзов и обществ Украины.

Сегодняшний день рабочего класса и тружеников колхозного села в прозе 1974 г. представлен романами В. Собко «Лихобор», П. Загребельного «Намыленная трава», Г. Головина «Лава», М. Ищенко «Течение», повестью А. Москаленко «Капля и море». Кн. очерков «С тобою, поле» (авторы Ю. Збанацкий, А. Хорунжий, О. Ющенко и др.) — результат многочисленных встреч писателей и трудящихся Бородянского р-на Киевской обл. На материале жизни коллектива рабочих и служащих киевского з-да «Большевик» Ю. Бедзик написал роман «Синева». Издан очередной выпуск сборника художественных очерков «Земные звезды». В журналах опубликованы: документальная повесть В. Решетилова «Огонь» о криворожских металлургах, повесть-репортаж Л. Горлача и С. Тельнюка «Магистраль», посвященная строителям БАМ, и др.

Широк перечень изданных книг украинских авторов — романы, повести, сборники рассказов: П. Кочура — «Сычи на колокольне» (кн. 1), И. Муратов — «Саксаганские портреты», П. Гуриненко — «Жизнь одна», Я. Стецюк — «Верю», П. Байдебура — «Искры гнева», М. Рябый — «Берег», В. Дрозд — «Ирий», Д. Бузько — «Домны», М. Прилуцкий — «Яблоки из материнского сада», И. Волошин — «Хрустальные огни». Роман «Мужественный всадник» о жизни-подвиге Н. Островского создал И. Цюпа.

Ведущее место в творчестве молодых писателей занимает также тема труда, становления рабочего человека, его духовного роста. Среди лучших произведений молодых писателей 1974 г.— романы И. Григурко «Канал», Б. Бойко «Липовый цвет сорок первого...», В. Мальцева «Подземные грозы», В. Тарасова «Десант», Б. Сушинского «Теплые камни» и др.

Разнообразен и богат именами как опытных мастеров, так и молодых авторов список поэтических изданий: М. Нагнибеда — «На поле боя», М. Упеник — «Багряные листья», Л. Дмитерко — «Крылатый конь», А. Пидсуха — «Годы и раздумья», Л. Забашта — «Берег надежды», С. Голованивский — «Биография березы», И. Гончаренко — «Обелиски», В. Булаенко — «Стихи», М. Ткач — «Возвращение», С. Литвин — «Преемственность», Т. Коломиец — «Равноденствие», Г. Донец — «За днями дни», Р. Братунь — «Одержимость» и др.

Вышел ряд книг в серии «Мужество», приуроченной к 30-летию победы над фашистской Германией, среди них сборник «Один день войны» (воспоминания писателей-фронтовиков) с предисловием Маршала Советского Союза А. Василевского.

Изданы двухтомники произведений В. Гжицкого, П. Загребельного, Ю. Збанацкого, вышли два тома 5-томного издания произведений О. Вишни и два тома 4-томного издания П. Козланюка, книга А. Довженко «Незабываемое» (рассказы, киноповесть). Закончено издание сочинений А. Малышко в 10 тт. и А. Крымского в 5 тт. Вышли новые издания книг классиков украинской литературы М. Коцюбинского (Соч., т. 2 — 3,5), Л. Глибова (т. 1—2), П. Грабовского, Панаса Мирного, М. Черемшины (Соч., т. 1—2), А. Тесленко, С. Васильченко (Соч., т. 1—3).

Актуальным проблемам современного литературного процесса, вопросам идеологической борьбы посвящены работы укр. литературоведов и критиков. Это коллективные сборники: «Литература и современность», «Вопросы социалистического реализма» (вып. 5), «Содружество литератур и современная идеологическая борьба», «Литература правды и прогресса. К вопросу развития литературного процесса в странах социалистического содружества», «Против фальшивых концепций. Современная литература и идеологическая борьба», «В чаду фальшивых идей»; монографии и сборники статей: Л. Новиченко «Жизнь как деяние», Е. Шабліовского «Жизнь. Литература. Писатель», Н. Матузова «Современный зарубежный роман о рабочем классе», Н. Сиваченко «Литературоведческие и фольклористические исследования», С. Шаховского «Романы Павла Загребельного», Н. Жулинского «Пафос жизнеутверждения. Об историческом оптимизме советской литературы», В. Микитася «Против фальсификации наследия Леси Украинки», Л. Еремеева «Французский „новый роман"», В. Оленевой «Современная американская новелла. Проблемы развития жанра». Вышли кн. статей П. Тычины «Читаю, думаю, записываю» и М. Рыльского «Слово о литературе».

«Сокровищница братских литератур» — так названа новая поэтическая серия издательства «Дніпро». Вышла первая книга серии — сборник узб. поэтессы Зульфии «Избранное». Среди др. изданий писателей братских республик: «Стихи» А. Кунанбаева, «Сочинения» Н. Островского (т. 1—3), «Философский камень» (кн. 2) С. Сартакова, «Повести» В. Кожевникова, «Вечный зов» А. Иванова, «Вершины не спят» (кн. 1) А. Кешокова и др. Литературе братской Молдавии посвящен восьмой выпуск «Созвездия». Опубликованы «Антология болгарской поэзии» (т.1—2), сб. «Две волны» (стихи укр. и болг. поэтов, изданные совместно одесским издательством «Маяк» и Варненским издательством). Завершено издание произведений Г. Гейне. В серии «Жемчужины мировой лирики» вышли книги стихотворений М. Эминеску и Р. М. Рильке (в переводе М. Бажана), а в серии «Вершины мировой литературы» — «Легенда о Тиле Уленшпигеле» Ш. де Костера, а также произведения Э. Хемингуэя, А. Моравиа, Лао Ша, А. Стриндберга, А. Моруа и др.

Общественность республики широко отметила 160-летие со дня рождения Т. Г. Шевченко и 175-летие со дня рождения А. С. Пушкина, читатели получили новые издания их произведений. Отмечено 125-летие со дня рождения П. Мирного, 100-летие со дня рождения М. Черемшины, 400-летие книгопечатания на Украине.

Гос. премия УССР им. Т. Г. Шевченко присуждена П. Загребельному за романы «Первомост» и «Смерть в Киеве». Премия им. Леси Украинки за лучшие произведения для детей и юношества присуждена Оксане Иваненко за повесть «Родные дети», роман «Пути Тараса», «Лесные сказки», собранные в 5-томном издании. Лауреатом премии им. М. Рыльского за художественный перевод «Кобзаря» Т. Г. Шевченко на болг. яз. стал болгарский поэт Д. Методиев. Премия им. П. Тычины «Чувство семьи единой» присуждена поэту Б. Степанюку за поэму «Диалог Сесиеля с Украиной».

Постановлением Совета Министров УССР в республике учреждены 2 ежегодные премии в области лит.-худоежств. критики. Первыми лауреатами премии стали Н. Шамота за статьи «За конкретно-историческое отображение жизни в литературе», «Литература и идеологическая борьба в современном мире» и Б. Буряк за статью «Человек в мире науки и прекрасного».

Театр. Театральный сезон 1974 г. прошел под знаком 30-летия освобождения Украины от немецко-фашистских захватчиков и 30-летия победы в Великой Отечественной войне. Поэтому спектакли о трудовом и боевом подвиге советского народа заняли ведущее место в репертуаре театров: «Незабываемое» по А. Довженко в Киевском укр. театре им. И. Франко (реж. В. Лизогуб), «Генерал Ватутин» Л. Дмитерко в Киевском русском театре им. Леси Украинки (реж. Б. Эрин), Житомирском укр. театре (реж. В. Толок) и Черкасском укр. театре им. Т. Шевченко (реж. А. Сытник); «Голубые олени» А. Коломийца в Николаевском русском театре им. В. Чкалова (реж. Э. Митницкий), Черкасском театре (реж. А. Сытник), Тернопольском укр.

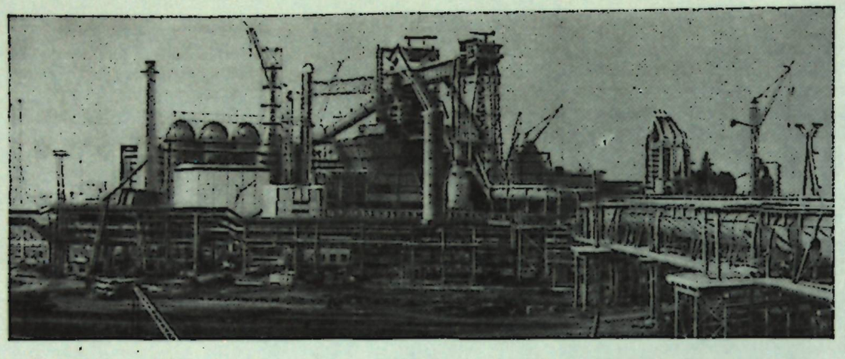

Доменная печь № 9 производительностью 4 млн. *т* чугуна в год на Криворожском металлургическом заводе им. В. И. Ленина.

урожай достигнут в Житомирской, Ивано-Франковской и Черновицкой обл.), овощей — 6,6 млн. *т*. Валовой сбор картофеля составил 20,8 млн. *т* при урожайности 109 *ц* с *га*.

Объем производства мяса превысил уровень 1973 г. на 8%, молока — на 5%, яиц — на 7%, шерсти — на 6%. Гос. закупки продуктов животноводства во всех категориях хозяйств составили: скота и птицы (в убойном весе) — 2,4 млн. *т*, молока — 13,3 млн. *т*, яиц — 6,4 млрд. шт. План закупок основных продуктов выполнен.

В 1974 г. валовой доход колхозов составил более 7 млрд. руб. Капитальные вложения государства и колхозов в с. х-во составили 4,6 млрд. руб. (в т. ч. колхозов 2,6 млрд. руб.), что на 8% больше, чем в 1973 г. Построены животноводческие помещения для кр. рог. скота на 0,9 млн. мест, свиней — 0,9 млн. мест, овец — 0,2 млн. мест, птицы — св. 5 млн. мест. Вступили в строй гос. животноводческие комплексы по откорму свиней на 12 тыс. голов в совхозе «13 лет Октября» (Черкасская обл.) и молодняка кр. рог. скота на 10 тыс. голов в совхозе «Петровский» (Киевская обл.). Увеличены мощности птицефабрик на 3,3 млн. голов птицы в год. Введено в эксплуатацию св. 143 тыс. *га* новых орошаемых земель, осушено св. 130 тыс. *га*.

С. х-во получило новую технику: 54 тыс. тракторов, 41 тыс. грузовых и специализированных автомашин, 12 тыс. зерноуборочных, 7 тыс. свеклоуборочных, 2 тыс. картофелеуборочных комбайнов и мн. др. Поставлено 13,8 млн. *т* минеральных удобрений.

Материальное благосостояние и культурный уровень. Среднемесячная денежная заработная плата рабочих и служащих составила 128,5 руб. Продолжалось повышение минимальной зарплаты и увеличение тарифных ставок и окладов среднеоплачиваемых работников. Оплата труда колхозников возросла на 5%. Выплаты и льготы населению из общественных фондов составили за год 15,1 млрд. руб.; введена помощь на детей малообеспеченным семьям и улучшено пенсионное обеспечение семей, потерявших кормильца. В городской и сельской местности построена 391 тыс. квартир и индивидуальных домов общей площадью 20 млн. $м^2$; жилищные условия улучшили 1,8 млн. чел. Построены общеобразовательные школы на 262 тыс. мест, дошкольные учреждения на 66 тыс. мест и др. объекты. Объем бытовых услуг за год вырос на 10,7%, в сельской местности — на 14,8%. За год газифицировано 959 тыс. квартир, в т. ч. в сельской местности 599 тыс. В нар. х-во за год направлено 348 тыс. специалистов, в т. ч. 125 тыс. чел. с высшим образованием. Численность научных работников превысила 160 тыс. чел.

Академия наук Украинской ССР основана в феврале 1919 г. На 1 января 1975 г.—121 академик и 175 чл.-корр. Президент АН УССР — Б. Е. Патон.

В АН УССР работало 81 н.-и. учреждение, 11 982 научных работника, в т. ч. 807 докторов и 5378 кандидатов наук. Научные учреждения АН в 1974 г. проводили исследования по 157 проблемам естественных и общественных наук. Всего разрабатывалось 1983 темы. Завершена разработка 464 тем, внедрены в нар. х-во 524 работы. В 1974 г. в Гос. комитет Совета Министров СССР по делам изобретений и открытий направлено 1911 заявок на изобретения. Гос. комитет принял 1080 решений о выдаче авторских свидетельств.

В 1974 г. состоялось 3 общих собрания АН: 14 февраля — посвященное 100-летию со дня рождения академика Л. Писаржевского; 20—21 марта были подведены итоги деятельности АН в 1973 г.; 15 ноября — торжественное собрание, посвященное 250-летию АН СССР.

В 1974 г. проведено 17 экспедиций на н.-и. судах в морях и океанах и 26 археологических экспедиций; 34 всесоюзные и республиканские научные конференции, совещания, симпозиума, в т. ч. 10-я сессия Научного Совета при Президиуме АН СССР по проблеме «Новые процессы получения и обработки металлических материалов», конференции по физике процессов залечивания макро- и микродефектов в металлах, по взаимодействию атомных частиц с твердым телом, по электрохимии, симпозиумы «Поведение насекомых как основа для разработки мер борьбы с вредителями сельского и лесного хозяйства», «Физиология гладких мышц», совещание по экспериментальному мутагенезу и др.

В 1974 г. учеными АН опубликовано 437 монографий и тематических сборников, 11 980 научных статей общим объемом 12 500 учетно-издательских листов.

Изданы монографии «Эффективность воспроизводства в сельском хозяйстве», «Внутризаводской хозрасчет и эффективность производства», «Проблемы экономических взаимоотношений государства с колхозами», «Моделирование плана производства», «Критика буржуазных теорий конвергенции капитализма и социализма», «Содружество литератур и современная идеологическая борьба», «Буржуазно-националистическая пропаганда на службе антикоммунизма», «Буржуазный национализм и его „теория" наций» и др. Выпущен т. 5 «Словаря украинского языка»; изданы работы В. Марченко и Е. Хруслова «Краевые задачи в областях с мелкозернистой границей»; В. Глушкова и др. «Алгебра. Языки. Программирование»; И. Ляшко и др. «Метод мажорантных областей в теории фильтрации»; В. Гриднева и др. «Прочность и пластичность холодноде формированной стали»; В. Немошкаленко «Теоретические основы рентгеновской эмиссионной спектроскопии»; А. Филиппова и др. «Воздействие динамических нагрузок на элементы конструкций» и др.

АН УССР в 1974 г. издавала 35 научных журналов общим тиражом 1442,8 тыс. экз., объемом 3261,5 уч.-изд. листов.

Фонд Центральной научной б-ки (ЦНБ) АН УССР на 1 января 1975 г. составил более 10,2 млн. единиц хранения, фонд Львовской научной б-ки им. В. Стефаника — 5,23 млн. единиц хранения. Книжный фонд библиотек научных учреждений АН УССР составлял 5,4 млн. печатных единиц.

В 1974 г. Ленинская премия присуждена академику АН УССР А. Кирсанову за фундаментальные исследования по химии фосфор- и сероорганических соединений. Гос. премии УССР в области науки и техники за 1974 г. присуждены 34 чел., в т. ч. ряду ученых АН УССР.

Культурная жизнь. В июне проходили Дни литературы и искусства Украины в Эстонии и фестиваль украинской культуры в Алтайском крае, во время которых состоялись выставки, концерты укр. муз. коллективов и солистов, встречи с писателями, кинематографистами, художниками.

Художественная литература и литературоведение. Одна из особенностей литературного года — дальнейшее укрепление связей литературы с жизнью общества, с героическими свершениями советского народа. Эти вопросы, а также задачи по коммунистическому воспитанию трудящихся

в свете решений 24-го съезда КПСС были в центре внимания объединенного пленума правлений творческих союзов и обществ Украины.

Сегодняшний день рабочего класса и тружеников колхозного села в прозе 1974 г. представлен романами В. Собко «Лихобор», П. Загребельного «Намыленная трава», Г. Головина «Лава», М. Ищенко «Течение», повестью А. Москаленко «Капля и море». Кн. очерков «С тобою, поле» (авторы Ю. Збанацкий, А. Хоружий, О. Ющенко и др.) — результат многочисленных встреч писателей и трудящихся Бородянского р-на Киевской обл. На материале жизни коллектива рабочих и служащих киевского з-да «Большевик» Ю. Бедзик написал роман «Синева». Издан очередной выпуск сборника художественных очерков «Земные звезды». В журналах опубликованы: документальная повесть В. Решетилова «Огонь» о криворожских металлургах, повесть-репортаж Л. Горлача и С. Тельнюка «Магистраль», посвященная строителям БАМ, и др.

Широк перечень изданных книг украинских авторов — романы, повести, сборники рассказов: П. Кочура — «Сычи на колокольне» (кн. 1), И. Муратов — «Саксаганские портреты», П. Гуриненко — «Жизнь одна», Я. Стецюк — «Верю», П. Байдебура — «Искры гнева», М. Рябый — «Берег», В. Дрозд — «Ирий», Д. Бузько — «Домны», М. Прилуцкий — «Яблоки из материнского сада», И. Волошин — «Хрустальные огни». Роман «Мужественный всадник» о жизни-подвиге Н. Островского создал И. Цюпа.

Ведущее место в творчестве молодых писателей занимает также тема труда, становления рабочего человека, его духовного роста. Среди лучших произведений молодых писателей 1974 г.— романы И. Григурко «Канал», Б. Бойко «Липовый цвет сорок первого...», В. Мальцева «Подземные грозы», В. Тарасова «Десант», Б. Сушинского «Теплые камни» и др.

Разнообразен и богат именами как опытных мастеров, так и молодых авторов список поэтических изданий: М. Нагнибеда — «На поле боя», М. Упеник — «Багряные листья», Л. Дмитерко — «Крылатый конь», А. Пидсуха — «Годы и раздумья», Л. Забашта — «Берег надежды», С. Голованивский — «Биография березы», И. Гончаренко — «Обелиски», В. Булаенко — «Стихи», М. Ткач — «Возвращение», С. Литвин — «Преемственность», Т. Коломиец — «Равноденствие», Г. Донец — «За днями дни», Р. Братунь — «Одержимость» и др.

Вышел ряд книг в серии «Мужество», приуроченной к 30-летию победы над фашистской Германией, среди них сборник «Один день войны» (воспоминания писателей-фронтовиков) с предисловием Маршала Советского Союза А. Василевского.

Изданы двухтомники произведений В. Гжицкого, П. Загребельного, Ю. Збанацкого, вышли два тома 5-томного издания произведений О. Вишни и два тома 4-томного издания П. Козланюка, книга А. Довженко «Незабываемое» (рассказы, киноповесть). Закончено издание сочинений А. Малышко в 10 тт. и А. Крымского в 5 тт. Вышли новые издания книг классиков украинской литературы М. Коцюбинского (Соч., т. 2 — 3,5), Л. Глибова (т. 1—2), П. Грабовского, Панаса Мирного, М. Черемшины (Соч., т. 1—2), А. Тесленко, С. Васильченко (Соч., т. 1—3).

Актуальным проблемам современного литературного процесса, вопросам идеологической борьбы посвящены работы укр. литературоведов и критиков. Это коллективные сборники: «Литература и современность», «Вопросы социалистического реализма» (вып. 5), «Содружество литератур и современная идеологическая борьба», «Литература правды и прогресса. К вопросу развития литературного процесса в странах социалистического содружества», «Против фальшивых концепций. Современная литература и идеологическая борьба», «В чаду фальшивых идей»; монографии и сборники статей: Л. Новиченко «Жизнь как деяние», Е. Шабловского «Жизнь. Литература. Писатель», Н. Матузова «Современный зарубежный роман о рабочем классе», Н. Сиваченко «Литературоведческие и фольклористические исследования», С. Шаховского «Романы Павла Загребельного», Н. Жулинского «Пафос жизнеутверждения. Об историческом оптимизме советской литературы», В. Микитася «Против фальсификации наследия Леси Украинки», Л. Еремеева «Французский „новый роман"», В. Оленевой «Современная американская новелла. Проблемы развития жанра». Вышли кн. статей П. Тычины «Читаю, думаю, записываю» и М. Рыльского «Слово о литературе».

«Сокровищница братских литератур» — так названа новая поэтическая серия издательства «Дніпро». Вышла первая книга серии — сборник узб. поэтессы Зульфии «Избранное». Среди др. изданий писателей братских республик: «Стихи» А. Кунанбаева, «Сочинения» Н. Островского (т. 1—3), «Философский камень» (кн. 2) С. Сартакова, «Повести» В. Кожевникова, «Вечный зов» А. Иванова, «Вершины не спят» (кн. 1) А. Кешокова и др. Литературе братской Молдавии посвящен восьмой выпуск «Созвездия». Опубликованы «Антология болгарской поэзии» (т.1—2), сб. «Две волны» (стихи укр. и болг. поэтов, изданные совместно одесским издательством «Маяк» и Варненским издательством). Завершено издание произведений Г. Гейне. В серии «Жемчужины мировой лирики» вышли книги стихотворений М. Эминеску и Р. М. Рильке (в переводе М. Бажана), а в серии «Вершины мировой литературы» — «Легенда о Тиле Уленшпигеле» Ш. де Костера, а также произведения Э. Хемингуэя, А. Моравиа, Лао Шэ, А. Стриндберга, А. Моруа и др.

Общественность республики широко отметила 160-летие со дня рождения Т. Г. Шевченко и 175-летие со дня рождения А. С. Пушкина, читатели получили новые издания их произведений. Отмечено 125-летие со дня рождения П. Мирного, 100-летие со дня рождения М. Черемшины, 400-летие книгопечатания на Украине.

Гос. премия УССР им. Т. Г. Шевченко присуждена П. Загребельному за романы «Первомост» и «Смерть в Киеве». Премия им. Леси Украинки за лучшие произведения для детей и юношества присуждена Оксане Иваненко за повесть «Родные дети», роман «Пути Тараса», «Лесные сказки», собранные в 5-томном издании. Лауреатом премии им. М. Рыльского за художественный перевод «Кобзаря» Т. Г. Шевченко на болг. яз. стал болгарский поэт Д. Методиев. Премия им. П. Тычины «Чувство семьи единой» присуждена поэту Б. Степанюку за поэму «Диалог Сеспеля с Украиной».

Постановлением Совета Министров УССР в республике учреждены 2 ежегодные премии в области лит.-художеств. критики. Первыми лауреатами премии стали Н. Шамота за статьи «За конкретно-историческое отображение жизни в литературе», «Литература и идеологическая борьба в современном мире» и Б. Буряк за статью «Человек в мире науки и прекрасного».

Театр. Театральный сезон 1974 г. прошел под знаком 30-летия освобождения Украины от немецко-фашистских захватчиков и 30-летия победы в Великой Отечественной войне. Поэтому спектакли о трудовом и боевом подвиге советского народа заняли ведущее место в репертуаре театров: «Незабываемое» по А. Довженко в Киевском укр. театре им. И. Франко (реж. В. Лизогуб), «Генерал Ватутин» Л. Дмитерко в Киевском русском театре им. Леси Украинки (реж. Б. Эрин), Житомирском укр. театре (реж. В. Толок) и Черкасском укр. театре им. Т. Шевченко (реж. А. Сытник); «Голубые олени» А. Коломийца в Николаевском русском театре им. В. Чкалова (реж. Э. Митницкий), Черкасском театре (реж. А. Сытник), Тернопольском укр.

театре им. Т. Шевченко (реж. П. Загребельный) и Волынском укр. театре им. Т. Шевченко (реж. Е. Ольшевский); «Песня о черноморцах» Б. Лавренева в Севастопольском театре Черноморского флота (реж. Ю. Гранатов); «Я всегда улыбаюсь» Я. Сегеля в Киевском ТЮЗе им. Ленинского комсомола (реж. Д. Чайковский); «Встреча в полночь» В. Шевченко в Сумском укр. театре им. М. Щепкина (реж. И. Рыбчинский), Ивано-Франковском театре (реж. Л. Сердюк); «В списках не значился» по повести Б. Васильева в Донецком обл. русском театре в Жданове (реж. В. Бугаев).

Героико-романтические пьесы местных авторов также заняли достойное место в репертуаре театров Украины: «Майор как майор» А. Пинчука о сегодняшнем дне Советской Армии во Львовском театре Советской Армии (реж. А. Ротенштейн), «Завтра день Победы» А. Ларченкова в Черниговском укр. театре им. Т. Шевченко (реж. В. Рудницкий), «Ольшанцы» В. Карпенко и А. Умеренкова о подвиге 68 десантников под командованием Героя Советского Союза К. Ольшанского в Николаевском театре (реж. В. Карпенко) и др.

Театры Украины продолжали работу над сценическим воплощением образа современника. Человек труда — герой спектаклей «Здравствуй, Припять!» А. Левады в Киевском театре им. И. Франко (реж. С. Смиян и А. Скибенко) и Львовском театре им. М. Заньковецкой (реж. А. Рипко); «Недопетая песня» А. Пидсухи в Киевском театре им. И. Франко (реж. Р. Коломиец); новой пьесы Н. Зарудного «Такое длинное, длинное лето» в Киевском театре им. И. Франко (реж. С. Смиян); лирической комедии Н. Зарудного «Тают белые снега» в Черновицком укр. театре им. О. Кобылянской (реж. Е. Золотарева); «Металлурги» А. Путинцева в Донецком укр. театре им. Артема (реж. П. Марущенко); «Долги наши» Э. Володарского в Тернопольском театре (реж. П. Загребельный), в Черновицком театре (реж. Е. Золотарева). Пьеса татарского драматурга Д. Валеева «Дарю тебе жизнь» шла в Черновицком театре (реж. А. Литвинчук), Харьковском укр. театре им. Т. Шевченко (реж. А. Литко); П. Загребельного «И земля скакала мне навстречу...» в Киевском русском театре им. Леси Украинки (реж. М. Резникович).

Среди спектаклей украинской, русской и зарубежной классики — пьесы «Две семьи» М. Кропивницкого в Киевском театре им. И. Франко (реж. А. Скибенко), «Катерина» Н. Аркаса по Т. Шевченко в Волынском театре (реж. В. Сурков), «Назар Стодоля» Т. Шевченко в Сумском театре (реж. И. Равицкий), «Разве ревут волы...» Л. Малюды и В. Сичшевого по роману Панаса Мирного в Полтавском театре (реж. М. Ермоленко), «Власть тьмы» Л. Толстого в Киевском театре им. Леси Украинки (реж. Б. Эрин), «Без вины виноватые» А. Островского в Запорожском театре (реж. К. Параконьев), «Ричард III» В. Шекспира во Львовском театре им. М. Заньковецкой (реж. С. Данченко), «Хитроумная влюбленная» Лопе де Вега в Запорожском театре (реж. М. Захаренко) и др.

К 175-летию со дня рождения А. С. Пушкина была осуществлена постановка пьесы М. Булгакова «Последние дни» в Киевском театре им. Леси Украинки (реж. Б. Эрин) и Харьковском театре им. А. С. Пушкина (реж. В. Ненашев).

В республике прошли гастроли Московского театра им. М. Н. Ермоловой, ЦТСА, Ленинградского театра драмы им. А. С. Пушкина, Белорусского театра им. Я. Купалы и др. Донецкий русский театр провел гастроли в Москве, Севастопольский театр им. А. В. Луначарского — в Ленинграде, Днепропетровский им. Т. Г. Шевченко — в Оренбурге, Орске, Кургане.

В 1974 г. Киевский ТЮЗ имени Ленинского комсомола награжден орденом Трудового Красного Знамени.

Гос. премией УССР им. Т. Г. Шевченко за 1974 г. награжден Б. Романицкий за исполнение роли Граса в спектакле «Маклена Граса» Н. Кулиша во Львовском театре им. М. Заньковецкой.

Звание нар. арт. УССР получили П. Антонов, К. Волкова, Н. Рудницкая, В. Сыроватко, В. Лизогуб.

М у з ы к а. Муз. театры поставили в 1974 г. новые произведения украинских композиторов: Львовский театр оперы и балета — оперу В. Губаренко «Возвращенный май» по пьесе В. Ежова «Соловьиная ночь» (реж. Ю. Смолич, дирижер С. Арбит), Одесский театр оперы и балета — балет Ю. Знатокова «Свадьба Свечки» по одноименной драме И. Кочерги (реж. И. Чернышов, дирижер И. Шаврук). Киевский театр оперы и балета возобновил оперу Д. Шостаковича «Катерина Измайлова» (реж. И. Молостова, дирижер К. Симеонов) и впервые в стране показал балет «Чиполлино» К. Хачатуряна (постановка Г. Майорова, дирижер К. Еременко).

Театры республики продолжали работать над произведениями русской классики. Значительным событием в культурной жизни столицы Украины стала постановка балета А. Глазунова «Раймонда» в Киевском театре — вторая в творческой истории театра (балетмейстер А. Шекера, дирижер А. Рябов). Одесский театр показал «Пиковую даму» П. Чайковского (реж. Ф. Сафаров, дирижер Б. Грузин), Днепропетровский — оперу А. Бородина «Князь Игорь» (реж. Р. Тихомиров, дирижер П. Варивода). На сцене Донецкого театра оперы и балета в честь 175-летия со дня рождения А. С. Пушкина состоялась премьера балета «Поэт и музыка» В. Доценко и В. Стародубровского (реж. С. Тулубьева, дирижер В. Куржев). Западноевропейский классический репертуар представлен операми Д. Мейербера «Гугеноты» (реж. Д. Смолич, дирижер И. Гамкало) и Ж. Массне «Манон» (реж. И. Молостова, дирижер В. Кожухарь) в Киевском театре, С. Монюшко «Зачарованный замок» в постановке Львовского театра (реж. И. Черничко, дирижер И. Юзюк), Ж. Бизе «Кармен» (реж. Т. Лезова, дирижер Т. Микитка) и комико-фантастической оперой А. Дворжака «Черт и Катя» на сцене Донецкого театра оперы и балета в постановке П. Кочи (Прага), дирижер И. Лацанич.

Киевский театр оперетты показал мюзикл А. Колкера «Игра» по мотивам пьесы А. Сухова-Кобылина «Свадьба Кречинского» (реж. Э. Митницкий, дирижер Е. Дущенко) и оперетту И. Штрауса «Цыганский барон» (реж. И. Гришпун, дирижер Е. Дущенко). Героическую комедию И. Поклада «Вторая свадьба в Малиновке» по пьесе В. Быкова поставил Харьковский театр муз. комедии (реж. А. Самохлеб, дирижер Б. Чебоксаров); Одесский театр муз. комедии показал спектакль «Русский секрет» В. Дмитриева по повести М. Лескова «Левша» (реж. М. Ошеровский, дирижер Е. Виницкий).

Тема народного подвига в борьбе с фашизмом занимает одно из ведущих мест в творчестве украинских композиторов. Ей посвящены оперы Ю. Мейтуса «Рихард Зорге» и В. Губаренко «Возвращенный май», 9-я симфония Г. Таранова, «Симфония лярго» и «Патетическая симфония» Е. Станковича, поэма А. Водовозова «Краснодонцы», вокально-симфоническая поэма В. Подгорного «Мамаев курган», «Партизанский триптих» и кантата «Спасибо Вам, советский солдат» В. Кирейко, «Здравица победителям» А. Штогаренко и Д. Клебанова, хор-реквием Л. Дычко «Память», «Триптих» и «Пять хоров» В. Бибика, цикл «Отцовские письма» Ю. Ищенко и др. Среди др. работ украинских композиторов — балеты В. Гомоляки «Лебедь» и А. Кос-Анатольского «Повстанцы», Симфония И. Карабица, 2-я симфония Ю. Шамо для струнных и ударных, «Карпатская новелла» Г. Ляшенко, инструментальные концерты Н. Сильванского, А. Зноско-Боровского и др.

Среди крупных событий музыкальной жизни республики: 6-й съезд Союза композиторов Украины, 3-й республиканский конкурс музыкантов-исполнителей им. Н. Лысенко, фестивали самодеятельного музыкального искусства. В Киеве прошел традиционный Всесоюзный музыкальный фестиваль «Киевская весна», посвященный дружбе народов СССР.

На гастролях в республике побывали Московский хор под упр. В. Соколова, Красноярский ансамбль танца Сибири, Оренбургский русский народный хор, ансамбль песни и танца Удмуртской АССР, «Молодой балет Алма-Аты» и мн. др.

Гос. премия УССР им. Т. Г. Шевченко присуждена композитору А. Штогаренко за симфонию № 3 («Киевскую»).

Звание нар. арт. УССР присвоено К. Балог, Л. Венедиктову, М. Демиской, И. Иващенко, А. Лагоде, А. Ореховой.

К и н о. Центральное место в творчестве украинских кинематографистов продолжала занимать современная тема, ей посвящены фильмы Киевской студии им. А. Довженко — «Огонь» (сценарий А. Сацкого и Ю. Лысенко, реж. Ю. Лысенко, оператор О. Терзиев), «Мечтать и жить» (сценарий Ю. Ильенко и И. Миколайчука, реж. Ю. Ильенко, оператор В. Калюта), «Личная жизнь» (сценарий И. Герасимова, реж. В. Довгань, оператор В. Давыдов); Одесской студии — «Каждый день жизни» (сценарий В. Лобкова и Т. Золоева, реж. Т. Золоев, оператор Е. Козинский), «Рейс первый, рейс последний» (сценарий А. Лапшина, реж. С. Гаспаров, оператор А. Мартынов), «Земные и небесные приключения» (сценарий Ю. Пархоменко, реж. И. Ветров, оператор А. Пищиков). О событиях Великой Отечественной войны рассказывает фильм «Свадьба» по роману югославского писателя М. Лалича (сценарий Р. Шарановича, М. Бошковича, В. Говяды, реж. Р. Шарановича, оператор В. Ильенко), поставленный студией им. А. Довженко и «Филмски студио Титоград» (СФРЮ).

Среди новых фильмов комедийного жанра — «Прощайте, фараоны» (сценарий А. Коломийца, реж. В. Виник и Д. Черкасский, оператор Д. Сильченко), экранизация оперетты Ю. Милютина «Поцелуй Чаниты» (сценарий Е. Шатуновского, реж. Е. Шерстобитов, оператор М. Черный).

Разнообразны темы документальных картин года. О достижениях республики в решающем году пятилетки рассказывают фильмы А. Ферпандеса «От каждого из нас», «В буднях великих строек», А. Косинова «Поэма о Донецком крае». К 30-летию освобождения Украины от немецко-фашистских захватчиков вышел полнометражный фильм И. Грабовского и В. Шевченко «Огненный путь». Тема войны звучит и в фильмах В. Костенко «Как родного брата», А. Слесаренко «Сердце солдата», награжденного специальным призом на фестивале в Лейпциге.

Тема советско-болгарской дружбы интересно раскрыта в фильме «Первая борозда» (реж. К. Костов).

Киевская студия научно-популярных фильмов выпустила полнометражный фильм «Наступление на рак» (реж. В. Пидпалый; совм. с кинематографистами НРБ), фильмы — «Ваш ход, ЭВМ» (реж. Л. Аничкин), «По ту сторону добра» (реж. Л. Михалевич), «Коллектив: неудачи или успехи?» (реж. А. Микульский).

80-летию со дня рождения А. Довженко была посвящена научно-творческая конференция «Поэтика А. Довженко и современное киноискусство».

Звание нар. арт. УССР присвоено Л. Быкову, Н. Наум и К. Степанкову.

В 1974 г. число киноустановок составило св. 28 тыс., а число посещений киносеансов — ок. 840 млн.

И з о б р а з и т е л ь н ы е и с к у с с т в а. В 1974 г. состоялось 8 республиканских выставок. На 2-й республиканской выставке рисунка было представлено 240 работ 120 авторов. Среди них произведения В. Касияна, Т. Яблонской, И. Глущенко, А. Фищенко, Г. Мегмедова, Г. Якутовича и др. Материалы творческих командировок легли в основу республиканской выставки «Художники Украины на переднем крае 9-й пятилетки» (316 произведений 147 авторов). На 2-й республиканской выставке плаката было представлено 659 работ 166 авторов. Накануне Дня Победы в Киеве была открыта 1-я республиканская выставка произведений художников — ветеранов Великой Отечественной войны. Среди 315 произведений 179 авторов картины А. Артамонова «После боя», В. Бабенцова «Солдат 1945 года», скульптурный портрет известного украинского скульптора, погибшего на фронте, Б. Иванова, работы А. Белостоцкого, картины С. Григорьева «Интересная книга», В. Пузырькова «Киев. 1942», В. Шаталина «В боях за Москву» и др.

Наиболее значительной выставкой была республиканская выставка, посвященная 30-летию освобождения Советской Украины от немецко-фашистских захватчиков (в Киеве и Харькове), на которой было представлено 1279 произведений живописи, скульптуры, графики и прикладного искусства 627 авторов. На выставке экспонировались новые произведения. Среди них уже упоминавшиеся работы художников — ветеранов войны, а также картины М. Антончика «Утро», Г. Васецкого «Война», В. Гурина «Матери ждут... 1945, 1946 год», И. Григорьева «В то время мне было 10 лет», В. Полтавца «Геологи», П. Столяренко «Огненная земля», Д. Шостака «Рабочая династия», В. Югая «Перед легендарным рейдом», скульптуры В. Сухенко «Комсомолец-партизан Радик Руднев», Д. Кравчина «Портрет Матросова», серия плакатов А. Семенка, посвященная городам-героям, пейзажи А. Кашшая, Ф. Манайло, С. Шишко, графические произведения А. Завгороднего (гуашь), А. Титаренко (офорт), А. Пономаренко и Я. Басова (акварель) и мн. др. К 30-летию освобождения городов и областей от немецко-фашистских захватчиков были организованы художественные выставки в Одессе, Черновцах, Львове, Ужгороде и др. городах Украины.

250 произведений живописи, графики, скульптуры представили на выставку в Кривом Роге, посвященную строительству самой большой в мире 9-й домны на Криворожском металлургическом з-де им. В. И. Ленина, днепропетровские художники. Выставка была показана и в Киеве. 1-я республиканская выставка этюдов «Лубенская художественная весна» была организована в Лубнах Полтавской обл. (181 работа 127 авторов). Республиканская выставка портрета, посвященная И. Е. Репину, экспонировалась в Чугуеве — родине художника. Св. 200 работ живописи, скульптуры, графики было представлено на этой выставке, героями которых был наш современник. Экспонированные на выставке произведения СХ Украины передал в дар г. Чугуеву.

Продолжался обмен выставками произведений художников Украины с художниками др. братских республик. Так, на Украине экспонировались выставки произведений художников России (Киев), произведений художников Узбекистана (Львов), выставки произведений молдавских художников И. Богдеско (Киев) и Г. Саинчука (Львов), передвижная выставка «Искусство Палеха» и выставка произведений М. Сарьяна в Донецке, выставки произведений «Кунинджи и его ученики», произведений Л. Бродской и азерб. художника С. Салам-заде в Киеве. Произведения украинской советской графики экспонировались в Риге и Тарту, живописи и скульптуры — в Таллине, пейзажа и портрета — в Тарту, прикладного искусства — в Риге и Таллине, «Украинская народная роспись и керамика» — в Москве.



Киев. Памятник героям гражданской войны, совершившим подвиг на бронепоезде «Таращанец».

Многие произведения украинских советских художников экспонировались на зарубежных выставках. Наиболее значительные из них — выставка украинского советского изобразительного искусства в НРБ и выставка произведений художников Закарпатья в Ньиредьхазе (ВНР). В Киеве были показаны выставки «Современное чешское стекло», финского изобразительного искусства, современной графики ГДР, австрийского искусства, французского гобелена, польского политического плаката и графики, выставка «30 лет болгарского социалистического искусства» и др.

Среди сооруженных в 1974 г. памятников — памятники В. И. Ленину в Радомышле (скульпторы М. Вронский и А. Олейник, арх. Н. Семененко), в Нежине (скульптор А. Ковалев, арх. В. Жигулин), в Лисичанске (скульпторы В. Мухин, В. Федченко, И. Чумак, арх. Н. Иванченко, В. Иванченков), в Пирятине (скульпторы А. Ковалев, В. Агибалов, арх. Я. Рык), в Трускавце (скульптор Я. Чайка, арх. Р. Доминко, М. Марфия). Памятник легендарному экипажу бронепоезда «Таращанец» сооружен на могиле героев гражданской войны в Киеве (бронза, гранит, скульптор В. Зноба и арх. Е. Пыльник). Открыты памятники Д. С. Коротченко (скульптор А. Ковалев, арх. С. Миргородский) в Киеве, революционеру-демократу А. Тысленко в Лохвице Полтавской обл. (скульптор И. Коломиец, арх. А. Корнеев), публицисту и общественному деятелю М. Павлыку в Косове Ивано-Франковской обл. (скульпторы А. Нименко и М. Обезюк, арх. В. Жигулин) и др.

Гос. премии УССР им. Т. Г. Шевченко 1974 г. удостоены М. Божий за картины «В. И. Ленин», «XX век» и «Новое время»; Г. Кальченко и А. Игнащенко за памятник Лесе Украинке в Киеве.

Звания Героя Социалистического Труда удостоен художник В. Касиян; звания нар. художника СССР — С. Григорьев, А. Грицай и С. Шишко: нар. художника УССР —А. Белостоцкий, А. Наседкин, В. Сизиков, Г. Черняевский.

Строительство и архитектура. Для строительства 1974 г. характерно повышение эстетического и технического уровня застройки городов и сельских населенных мест. В городах был осуществлен переход к строительству жилых зданий повышенной этажности по новым типовым проектам с улучшенной планировкой и бо́льшим комфортом квартир. Разработаны методы возведения домов из объемных блоков и в монолитном железобетоне в скользящей и объемно-переставной опалубке. Увеличился объем строительства общественных зданий каркасной схемы с навесными облегченными стеновыми панелями.

В 1974 г. введен в эксплуатацию ряд уникальных зрелищных сооружений. В Днепропетровске возведено новое здание театра оперы и балета с зрительным залом на 1200 мест (авт. коллектив «Гипрограда» под рук. арх. Б. Жежерина). В оформлении фойе, зала и вестибюля использованы различные породы естественного декоративного камня украинского месторождения. В Харькове закончено строительство здания цирка на 2200 зрителей, в котором применено большепролетное перекрытие в виде тонкой железобетонной оболочки седлообразной формы (проект института «Гипротеатр» — арх. С. Гельфер, Г. Наприенко). В Киеве введено в эксплуатацию 4-этажное здание республиканского Дома кино (арх. З. Чечик, Ф. Боровик, С. Ходик, инж. И. Онищенко), в котором размещены музей киноискусства с конференц-залом, кинозалы на 150 и 720 мест с фойе и др. помещения. В оформлении интерьеров применены художественные панно с использованием украинских национальных мотивов, резьба по дереву. Новые здания Дворцов культуры с залами на 1200 мест возведены по типовым проектам для рабочих Запорожья, Днепропетровска, Красноперекопска и др. В Киеве введен в эксплуатацию самый большой в столице кинотеатр «Лейпциг» с двумя залами на 800 и 300 зрителей (арх. В. Суворов, И. Шпара). В Севастополе закончено строительство Дома культуры рыбаков (арх. С. Видото, инж. О. Варышева).

В 1974 г. построены новые здания административного и культурно-просветительного назначения: в Полтаве — 6-этажное здание Дома Советов (арх. П. Пасечный, инж. Ф. Таран), в центре Киева — 5-этажное здание Дома политпросвещения, имеющее несколько залов, библиотеку, предметные кабинеты, 10 аудиторий и др. помещения (коллектив «Киевпроекта» под рук. арх. В. Гонкало). 4-этажное здание Дома политпросвещения выстроено по типовому проекту в Житомире.

Введен в эксплуатацию ряд учебных и лабораторных корпусов высших учебных заведений, проектных и н.-и. ин-тов. Высотные здания вычислительного центра (арх. В. Бучек, Б. Опря, Г. Куплашов, В. Трофимов) и инженерного корпуса института «ЮжНИИгипрогаза» возведены в Донецке (арх. В. Поберий, инж. В. Головин). 18-этажный корпус для проектных институтов и вычислительного центра Мин-ва автомобильного транспорта УССР введен в эксплуатацию в Киеве («Гипрогражданпромстрой»). В Полтаве закончено строительство комплекса зданий торгово-экономического ин-та (арх. В. Жданов), в Севастополе — лабораторный корпус коррозионной станции (арх. П. Выхристинок).

Легкостью и изяществом архитектурных форм отличается ряд сооружений санаториев, баз отдыха, гостиниц. Принял первых отдыхающих санаторный комплекс «Крым» в пос. Фрунзенское в Крыму. В его состав входят четыре 14-этажных спальных корпуса по 200 мест каждый, столовая, широкоэкранный кинотеатр, лечебный корпус, плавательный бассейн (авторский коллектив ЦНИИЭП лечебных и курортных зданий). Новое 12-этажное здание пансионата «Мисхор» на 400 мест построено по типовому проекту в Мисхоре. В Крыму, в районе Массандровского парка возведены первый 20-этажный спальный корпус на 1340 мест и 2-этажное здание ресторана на 400 мест — 1-я очередь гостиничного комплекса «Ялта» (арх. А. Полянский, А. Георгиевский, И. Машкунова, инж. В. Каплан, К. Васильева). Вошли в строй новые корпуса санаториев в Саки, Трускавце. По типовым проектам возведены гостиница на 360 мест в Кременчуге, гостиница на 487 мест в Трускавце. Введены в эксплуатацию стадион «Колос» на 30 тыс. зрителей в Полтаве (арх. М. Гречина, Ю. Подсекин, Н. Жданов, инж. В. Давидсон, В. Шумилин), комплекс детской спортивной школы общей площадью всех помещений около 10 тыс. м² — в Кировограде.

Новые современные здания аэровокзалов возведены в Днепропетровске и Донецке (проект повторного применения). Комплекс детской железной дороги с зданием вокзала «Пионерская» сдан в эксплуатацию в Донецке (арх. Ю. Калашник).

Художественная самодеятельность. В клубных учреждениях системы Мин-ва культуры УССР и профсоюзов в 1974 г. насчитывалось 216 тыс. кружков и коллективов художественной самодеятельности (3,6 млн. участников), в т. ч. 38 тыс. хоровых (1,3 млн. участников), 34,6 тыс. музыкальных (450 тыс. участников), 29,7 тыс. драматических (439 тыс. участников), 28 тыс. танцевальных (390 тыс. участников), 3,4 тыс. изобразительного и прикладного искусства (47,8 тыс. участников).

В УССР 800 коллективов имеют звание «народный», работают 475 районных театров народного творчества, в которых участвуют коллективы художественной самодеятельности 19 тыс. клубных учреждений республики.

В 1974 г. в УССР прошли районные, городские, областные фестивали, смотры и конкурсы художественной самодеятельности под девизом «Прославим песнями пятилетку трудовую», «Земле и людям славу поем». Состоялись творческие отчеты народных театров и коллективов. В ознаменование 30-летия освобождения Украины от фашистских захватчиков проведены смотры любительских кинофильмов. В ходе смотров создано 350 любительских кинофильмов, лучшие из которых на республиканском смотре отмечены дипломами.

Проведены также районные, городские, областные смотры любительских фильмов, посвященные 30-летию победы советского народа в Великой Отечественной войне. В республике прошли городские, районные и областные конкурсы новых советских бальных танцев и исполнителей бальных танцев.

Лучшие коллективы художественной самодеятельности УССР успешно выступали на всесоюзных и международных смотрах, фестивалях и конкурсах (см. СССР. Художественная самодеятельность).

Общественные и культурные контакты с зарубежными странами. В 1974 г. УССР посетило более 4,5 тыс. делегаций, групп специалистов, работников науки, техники, художественных и спортивных коллективов из 128 стран и территорий мира, в составе которых было ок. 40 тыс. чел., а также св. 2 тыс. отдельных зарубежных представителей. В республике побывало 530 тыс. туристов из 73 стран.

В числе зарубежных гостей Украину посетило 65 делегаций и групп представителей зарубежных коммунистических и рабочих партий, 11 правительственных государственных и парламентских делегаций. В их составе были член Политбюро, второй секретарь ЦК КП Кубы, зам. премьер-министра Революционного правительства Республики Куба Р. Кастро, ген. секретарь Гваделупской КП Ги Данент, член Политбюро ЦК КП Чили В. Тетельбойм, член Политбюро ФКП Ги Бесс, национальный секретарь партии Социалистического единства Новой Зеландии Д. Джексон и др. В УССР побывали также президент США Р. Никсон, президент Замбии К. Каунда, федеральный канцлер ФРГ Г. Шмидт, федеральный канцлер Австрии Б. Крайский и др. Гостями республики были 222 рабочие и профсоюзные делегации из 55 стран и 40 молодежных делегаций из разных стран.

Украинское общество дружбы и культурной связи с зарубежными странами, объединяющее 15 республиканских, 240 областных, городских и районных отделений и более 4 тыс. коллективных членов, поддерживало связи с 600 культурно-просветительными и общественными организациями 102 стран. В адрес этих организаций оно направило 160 тыс. экз. художественной и общественно-политической литературы, копии кинофильмов, выставки, фотоальбомы, музыкальные записи и др. информационные материалы. В 1974 г. Общество приняло 78 зарубежных делегаций и 24 поезда дружбы. В городах республики было проведено ок. 4 тыс. собраний общественности, вечеров дружбы, лекций, концертов, выставок и других мероприятий, посвященных историческим и памятным датам в жизни народов братских социалистических стран.

19 ведущих художественных коллективов УССР и 50 отдельных исполнителей провели гастроли в 28 странах, в т. ч. балетная труппа Киевского театра оперы и балета — в Японии, ансамбль танца УССР — в странах Лат. Америки, Одесский театр оперы и балета — в АРЕ и др. В городах УССР выступали 84 художественных коллектива и 62 отдельных исполнителя. В их числе были Венгерский камерный оркестр, югославская эстрадная группа, ансамбль песни и танца «Мазовше», Дрезденский квартет из ГДР, лионский театр драмы «Компани дю котюрн», японские коллективы — квартет «Дак-Дакс» и варьете «Ниппон кагенки дан», испанский балет М. Росса и др.

96 высших учебных заведений и н.-и. организаций республики, в т. ч. 62 института и учреждения АН УССР, поддерживали постоянные связи с 240 университетами, колледжами, высшими школами и н.-и. учреждениями зарубежных стран. С целью проведения совместных исследований, обмена опытом работы, прохождения практики и научной подготовки они приняли более 2 тыс. иностранных ученых, преподавателей и специалистов. Ученые УССР приняли участие в 180 международных конференциях, симпозиумах, совещаниях и встречах. В 55 высших и 26 средних учебных заведениях и в 2 н.-и. ин-тах республики проходили обучение и практику 9,3 тыс. студентов, аспирантов и стажеров из 105 стран мира.

В 1974 г. в УССР проведено более 60 международных научных, научно-технических и экономических совещаний, конференций, симпозиумов, заседаний рабочих групп СЭВ, проведено 14 иностранных специализированных выставок.

Промышленные предприятия и организации УССР приняли участие в 15 международных выставках и ярмарках. Они обменивались продукцией с 99 странами мира.

В 1974 г. в 106 стран было направлено 3,5 млн. экз. книг, выпущенных издательствами УССР, 207 тыс. экз. республиканских журналов и газет выписывали библиотеки и читатели 102 стран. Центральная б-ка АН УССР обменивалась изданиями с 1706 б-ками 70 стран.

23 области УССР продолжали осуществлять постоянные дружеские связи с 34 областями, округами, воеводствами и уездами 7 социалистических стран, а 18 городов породнены с 37 зарубежными городами.

УССР состояла членом 59 международных организаций и их органов, была участником 108 международных договоров, конвенций и соглашений. В 1974 г. представители УССР принимали участие в работе 56 сессий, конференций и совещаний международных организаций.

Е. Афанасьев, С. Бурмистренко, О. Васькова, А. Гавриленко, Л. Грачева, Л. Корецкий, Г. Макаренко, В. Пелых, А. Петровский, Н. Слободян, О. Ткачев, под рук. *Л. Корецкого.*

ЭСТОНСКАЯ СОВЕТСКАЯ СОЦИАЛИСТИЧЕСКАЯ РЕСПУБЛИКА
(Эстония, ЭССР)

Общие сведения. Территория — 45,1 тыс. км². Население — 1429 тыс. чел. (на 1 января 1975 г.). В республике 15 районов, 33 города и 26 поселков городского типа. Столица — Таллин (399 тыс. жит. на 1 января 1975 г.). Основное население (по переписи 1970 г.) — эстонцы (68,2%); русских — 24,7%, украинцев — 2,1%, белорусов — 1,4%, финнов — 1,4% и др.

20—22 сентября в республике прошли торжества, посвященные 30-летию освобождения Эстонии от немецко-фашистских захватчиков.

Государственный строй. ЭССР — союзная советская социалистическая республика в составе СССР. Действующая конституция принята 25 августа 1940 г. Верховный Совет ЭССР 9-го созыва избран 15 июня 1975 г. в составе 200 депутатов, в т. ч. 69 женщин; 135 членов и кандидатов в члены КПСС. Среди депутатов 100 рабочих и колхозников. Председатель Верховного Совета — И. А. Лотт, заместители — В. А. Тикк, Э. С. Эхал. Председатель Президиума Верховного Совета ЭССР — А. П. Вадер, заместители — М. В. Ваннас, А. Ф. Рюйтель, секретарь Президиума — В. А. Вахт; члены Президиума: В. Э. Беэкман, Г. К. Вохмянина, Х. Я. Ильвес, Э. К. Канте, И. Г. Кэбин, К. В. Лебедев, Э. А. Нымmик, А. Э. Тааль, И. Х. Тооме. Председатель Со-

вета Министров ЭССР — В. И. Клаусон, первый зам. председателя — Э. Г. Тынурист, заместители — А. К. Грен (он же — мин. ин. дел), В. А. Кяо, Б. Э. Саул, Г. А. Тынспоег (он же — пред. Госплана).

25—26 апреля 1974 г. на 7-й сессии Верховного Совета ЭССР 8-го созыва приняты постановления о состоянии нар. образования и мерах по дальнейшему совершенствованию общего среднего, профессионально-технич., среднего специального и высшего образования в Эстонской ССР; о ходе выполнения гос. плана развития нар. х-ва ЭССР, социалистических обязательств и гос. бюджета ЭССР на 1974 г.; о запросе депутатов по вопросу претворения в жизнь постановления Верховного Совета ЭССР от 6 июля 1972 г. «О мерах по рациональному использованию водных ресурсов и усилению борьбы против загрязнения вод и воздушной среды в республике». Утверждены указы Президиума Верховного Совета ЭССР. 26—27 декабря на 8-й сессии Верховного Совета приняты законы о гос. плане развития нар. х-ва и о гос. бюджете ЭССР на 1975 г., принято постановление об исполнении гос. бюджета за 1973 г., утверждены указы Президиума Верховного Совета ЭССР.

Коммунистическая партия Эстонии (КПЭ) на 1 января 1975 г. насчитывала 78 236 членов и 3310 кандидатов в члены партии (2676 первичных партийных организаций).

5 марта 1974 г. 14-й пленум ЦК КПЭ обсудил вопрос о ходе обмена партийных документов и задачи по дальнейшему улучшению организационно-партийной работы в республиканской партийной организации. Состоявшийся 25 июня 15-й пленум ЦК КПЭ обсудил задачи партийной организации республики по заготовке кормов и проведению уборки урожая; заслушал информацию о ходе выполнения постановления 7-го пленума ЦК КПЭ о задачах партийных организаций республики по выполнению решений 24-го съезда КПСС о дальнейшем повышении качества промышленной продукции. 16-й пленум ЦК КПЭ (26—27 сентября) обсудил задачи республиканской партийной организации по дальнейшему улучшению руководства коммунистическим воспитанием учащихся. 25 декабря на 17-м пленуме ЦК КПЭ обсуждались итоги Декабрьского (1974 г.) пленума ЦК КПСС и задачи республиканской партийной организации. Пленум одобрил проекты гос. плана развития нар. х-ва и государственного бюджета ЭССР на 1975 г.

Состоявшееся 11 апреля республиканское собрание партийно-хозяйственного актива обсудило задачи республиканской партийной организации, вытекающие из речи Л. И. Брежнева, посвященной 20-летию освоения целины. Республиканское собрание партийного актива 9 октября рассмотрело задачи партийных организаций республики по дальнейшему укреплению социалистической законности и правопорядка в свете решений 24-го съезда КПСС; 29 октября на республиканском собрании партийного актива обсуждались задачи республиканской партийной организации по выполнению постановления ЦК КПСС «О работе по подбору и воспитанию идеологических кадров в партийной организации Белоруссии».

Бюро ЦК КПЭ: А. П. Вадер, К. Г. Вайно, В. И. Вяляс, В. И. Клаусон, И. Г. Кэбин, К. В. Лебедев, Л. Н. Ленцман, О. О. Меримаа, Э. Г. Тынурист, Ф. С. Ушанев, Н. О. Югансон. Кандидаты в члены Бюро ЦК КПЭ: А. П. Пурга, Л. Д. Шишов. Первый секретарь — И. Г. Кэбин, второй секретарь — К. В. Лебедев, секретари — К. Г. Вайно, В. И. Вяляс, Ф. С. Ушанев.

Ленинский Коммунистический Союз Молодежи Эстонии (ЛКСМЭ) на 1 января 1975 г. насчитывал 132 902 члена (2667 первичных комсомольских организаций).

Состоявшийся 31 января 1974 г. 8-й пленум ЦК ЛКСМЭ рассмотрел и утвердил отчетный доклад ЦК ЛКСМЭ 17-му съезду ЛКСМЭ.

14—15 февраля 17-й съезд ЛКСМЭ обсудил отчеты ЦК и Ревизионной комиссии ЛКСМЭ, избрал руководящие органы ЛКСМЭ и делегатов на 17-й съезд ВЛКСМ. 15 февраля 1-й пленум ЦК ЛКСМЭ избрал Бюро и Секретариат. 29 мая 2-й пленум ЦК ЛКСМЭ обсудил итоги 17-го съезда ВЛКСМ и задачи комсомольских организаций республики, вытекающие из приветствия ЦК КПСС съезду, речи Л. И. Брежнева и решений съезда. Пленум утвердил перспективный план работы республиканской комсомольской организации на 1974—75 гг. и состав комиссий при ЦК ЛКСМЭ. 3-й пленум ЦК ЛКСМЭ (15 ноября) рассмотрел вопрос об обмене комсомольских документов, утвердил план мероприятий по шефству комсомола республики над строительством БАМ и сельским строительством в Карельской АССР.

Первый секретарь ЦК ЛКСМЭ — И. Х. Тооме, второй секретарь — Е. Н. Доронин, секретари — М. Г. Леоск, Я. А. Каарма, Х. Э. Сикк.

Профессиональные союзы на 1 января 1975 г. насчитывали 681 033 члена (3952 первичные организации). Председатель республиканского совета профсоюзов — Л. Н. Ленцман.

Народное хозяйство. Среднегодовая численность рабочих и служащих в нар. х-ве в 1974 г. составила 652 тыс. чел. и увеличилась за год на 1,2%. Нац. доход возрос на 6%, капитальные вложения — на 6%, прибыль по нар. х-ву — на 12,9%.

Промышленность. Прирост производства промышленной продукции по сравнению с 1973 г. составил 7,1%, производительность труда увеличилась на 6,9%. Выпуск продукции по важнейшим отраслям промышленности по сравнению с 1973 г. увеличился: машиностроения и металлообработки — на 9%, топливной пром-сти — на 8%, химической пром-сти — на 7%, строительных материалов — на 7%, пищевой пром-сти — на 10%, производство товаров культурно-бытового назначения и хозяйственного обихода — на 8%.

Производство важнейших видов промышленной продукции

	1970 г.	1972 г.	1973 г.	1974 г.
Электроэнергия (млрд. *квт·ч*)	11,6	14,5	16,2	16,0
Сланцы (млн. *т*)	18,9	23,7	25,3	27,3
Экскаваторы (шт.)	1680	1828	1776	1835
Минеральные удобрения (в усл. единицах; тыс. *т*)	1326	1432	1513	1543
Цемент (тыс. *т*)	964	986	1016	1046
Бумага (тыс. *т*)	105,0	100,7	102,8	104,0
Хлопчатобумажные ткани (млн. *м²*)	193	225	212,6	170
Льняные ткани (млн. *м²*)	6,9	6,8	6,6	5,8
Бельевой трикотаж (млн. шт.)	13,7	12,7	11,3	12,5
Верхний трикотаж (млн. шт.)	4,7	5,9	6,2	5,6
Кожаная обувь (млн. пар)	6,9	6,7	6,2	5,9
Консервы (млн. усл. банок)	151,3	188,4	209,3	226,0
Кондитерские изделия (тыс. *т*)	35,4	37,7	38,8	40,9
Мясо (тыс. *т*)	98,6	115,4	108,2	116,0
Масло (тыс. *т*)	21,6	22,6	24,9	27,1
Улов рыбы (тыс. *т*)	291,2	325,3	358,9	393,0

В 1974 г. произведено электродвигателей малой мощности 158 тыс. шт., целлюлозы — 121 тыс. *т*, дренажных труб — 114 млн. шт.

В 1974 г. введены в действие 2-я очередь шахты «Эстония», первый участок сланцевого разреза «Октябрьский», 2-я очередь сталелитейного цеха на Таллинском машиностроительном з-де, завод древесностружечных плит в Пюсси, 4-я технологическая линия цементного з-да «Пунане Кунда», завод кожсырья

в Нарве, Выхмаский мясокомбинат и др. промышленные мощности. Введены в действие дополнительные мощности по производству электродвигателей на заводе «Вольта», мебели на Таллинском фанерно-мебельном комбинате и Тартуском мебельном комбинате, мяса на Таллинском мясокомбинате и др.

В нар. х-во внедрено ок. 50 тыс. изобретений и рационализаторских предложений, что дало 42 млн. руб. экономии в расчете на год.

Сельское хозяйство. На начало 1975 г. в республике насчитывалось 209 колхозов (в т. ч. 13 рыболовецких), 153 совхоза и 25 хозяйств н.-и. ин-тов.

В 1974 г. валовая продукция с. х-ва в колхозах, совхозах и др. гос. хозяйствах увеличилась по сравнению с 1973 г. на 8,6% и производительность труда (в колхозах и совхозах) — на 9,2%. По всем категориям хозяйств в 1974 г. в республике было произведено 1167 тыс. *т* зерна, 1105,3 тыс. *т* картофеля, 118,4 тыс. *т* овощей (открытого грунта), 621,5 тыс. *т* сена многолетних трав. В среднем собрано с *га*: зерновых и зернобобовых — 30,1 *ц*, картофеля — 147 *ц*, овощей — 204 *ц* и многолетних трав на сено — 36,5 *ц*. В 38 колхозах и 26 госхозяйствах получено в среднем с *га* более 35 *ц* зерна, в 47 колхозах и 26 госхозяйствах более 175 *ц* картофеля, 28 колхозах и 25 госхозяйствах более 50 *ц* сена многолетних трав, 48 колхозах и 26 госхозяйствах более 600 *ц* кормовых корнеплодов. Планы закупок зерна, картофеля и овощей выполнены досрочно. Всеми категориями хозяйств государству продано 136,5 тыс. *т* зерна (на 36,5 тыс. *т* больше плана), 224,9 тыс. *т* картофеля и 62,5 тыс. *т* овощей.

Распределение посевных площадей с.-х. культур (по всем категориям хозяйств; тыс. *га*)

	1970 г.	1972 г.	1973 г.	1974 г.
Вся посевная площадь	798	866	890	927,1
В том числе:				
Зерновые культуры	341	340	365	388,3
из них пшеница	21,9	25,6	31,0	34,8
рожь	45	47	46,5	38,2
ячмень	208,5	187,0	185,8	205,6
овес	46,5	54,5	61,7	69,9
Лен-долгунец	3	4	4	4,0
Картофель	79	75,0	76	75,1
Кормовые культуры	368,0	441	439	453,4
в т. ч. сеяные травы	313,3	384,6	395,3	408,9

Поголовье продуктивного скота и птицы (по всем категориям хозяйств; тыс. на конец года)

	1970 г.	1972 г.	1973 г.	1974 г.
Крупный рогатый скот	692	744,0	771	788,4
В т. ч. коровы	309	314	319	324,5
Свиньи	688,0	694	748	816,3
Овцы и козы	165	182,0	180,1	175,8
Птица	3677,1	3864,0	4052,6	4244,0

В 1974 г. в колхозах, совхозах и хозяйствах н.-и. ин-тов средний удой молока от одной коровы составил 3421 *кг* против 3210 *кг* в 1973 г. В 1974 г. республикой досрочно выполнены гос. задания по закупкам мяса, молока и яиц. Государству продано скота и птицы (в живом весе) 196,6 тыс. *т* (на 13% больше, чем в 1973 г.), молока 1026,9 тыс. *т* (на 13% больше, чем в 1973 г.), яиц 273,8 млн. шт. (на 6% больше, чем в 1973 г.).

Производство основных продуктов животноводства (по всем категориям хозяйств)

	1970 г.	1972 г.	1973 г.	1974 г.
Мясо (в убойном весе, тыс. *т*)	136,0	147,4	136,6	153,8
Молоко (тыс. *т*)	1024,6	1044,4	1050,9	1139,2
Яйца (млн. шт.)	358,9	435,4	437,0	448,8

Валовой доход колхозов в 1974 г. составил 186,6 млн. руб. и прибыль (чистый доход) 78 млн. руб. Совхозы закончили год с прибылью 73 млн. руб. Капитальные вложения государства и колхозов в с. х-во в 1974 г. по всему комплексу работ составили 247 млн. руб. За счет этих средств построены помещения для содержания крупного рогатого скота на 32,1 тыс. мест, свиней на 59,8 тыс. мест (в т. ч. 1-я очередь Пярнуской межколхозной свинофермы на 5,7 тыс. мест), птицы на 146,4 тыс. мест, зерносклады на 41,6 тыс. *т*, зерносушилки и др. объекты. Осушена 41 тыс. *га* и орошено 3 тыс. *га* земель.

С. х-ву республики в 1974 г. поставлено 2729 тракторов, 401 зерноуборочный, 401 картофелеуборочный и 484 силосоуборочных комбайна, 1741 грузовой и специализированный автомобиль, 1617 тракторных плугов и мн. др. с.-х. техники. Поставлено 750 тыс. *т* минеральных удобрений (в усл. единицах) и 24 тыс. *т* кормовых фосфатов.

Материальное благосостояние и культурный уровень. В 1974 г. среднемесячная заработная плата рабочих и служащих возросла по сравнению с 1973 г. на 3% и составила 154 руб., оплата труда колхозников — на 6%. Сумма выплат и льгот из фондов общественного потребления составила 594,4 млн. руб. или на 5,2% больше, чем в 1973 г. Гос. и кооперативными предприятиями и организациями, колхозами и населением построено жилых домов общей площадью 673 тыс. *м²*. За год переселились в новые квартиры, а также улучшили жилищные условия в старых домах 58 тыс. чел. Введены в действие общеобразовательные школы и пристройки к школам на 4,9 тыс. мест, детские дошкольные учреждения — на 2,5 тыс. мест. Объем бытовых услуг по сравнению с 1973 г. увеличился на 8%, в районных городах, поселках городского типа и сельской местности на 10%. Газифицировано 19,1 тыс. квартир, в т. ч. 8,5 тыс. в сельской местности.

Нар. х-во республики получило в 1974 г. 7841 специалиста, в т. ч. 3023 с высшим образованием. К началу 1975 г. численность научных работников составила 5,6 тыс. чел., из них 2,3 тыс. чел., имеющих ученую степень доктора или кандидата наук.

Академия наук ЭССР основана в 1946 г. На 1 января 1975 г. в АН насчитывалось 19 академиков и 22 чл.-корр. Президент академии — К. К. Ребане.

В АН — 3 отделения, объединяющих 12 институтов и 11 научно-вспомогательных учреждений с 909 научными работниками, в т. ч. 56 докторов и 486 кандидатов наук.

В 1974 г. АН разрабатывала 218 тем по 92 проблемам, завершены работы по 39 темам, 27 работ представлены для внедрения в нар. х-во.

В 1974 г. проведены 3 сессии общего собрания АН: 27—28 марта (годичное собрание), 23 мая (посвященное 250-летию АН СССР) и 20 ноября (по проблемам молекулярной биологии и молекулярной генетики).

В научных учреждениях АН ЭССР состоялась 31 научная конференция, совещание и симпозиум, в т. ч. научно-координационное совещание специалистов стран — членов СЭВ по теме «Методы, приборы и разработка теоретических основ фотосинтетической продуктивности растений», симпозиум по применению методов математического моделирования в изучении фотосинтеза листа, растения и растительного покрова, Прибалтийский семинар по физике ионных кристаллов, Всесоюзный симпозиум по системам программного обеспечения решения задач оптимального планирования, 1-й Всесоюзный симпозиум по получению и применению иммобилизованных ферментов, Всесоюзное заседание Объединенного научного совета АН СССР по проблеме «Физическая и техническая акустика» (по теме «Дифракция акустических волн на упругих телах»), Всесоюзный научно-технический семинар по сжиганию топлива с минимальными вредными выбросами, Всесоюзный семинар по газохроматографическому анализу загрязнения окружающей среды, Международ-

ный симпозиум по геологической истории Балтийского и Черного морей, Всесоюзная годичная сессия научного совета по проблеме «Биологические основы рационального использования, преобразования и охраны растительного мира», семинар по хозрасчетным формам повышения эффективности вложений в развитие производства, 1-й Всесоюзный семинар по исторической демографии, советско-финский семинар «Город в Северо-Восточной Европе в новое и новейшее время» и др. В 1974 г. ученые АН принимали участие в работе многих научных конференций и совещаний в союзных республиках и 36 международных конгрессах и конференциях за рубежом.

В 1974 г. учеными АН ЭССР была издана 101 книга и брошюра, среди которых сборники: «Биология пресноводных организмов Эстонии», «Очерки по марксистской аграрной истории Эстонии периода феодализма», «Эхо-сигналы от упругих объектов», (т. 2), монографии: К. Орвику «Морские берега Эстонии», А. Ратть «Экономическая эффективность мелиорации в Эстонской ССР», Н. Кристоффель «Теория примесных центров малых радиусов в ионных кристаллах», Э. Сарв, Л. Хейнла «АСОЭД — Анкетная система обработки экономических данных», Ю. Калам, Т. Орав «Хлорофильная мутация», К. Кала «История электрификации Эстонской ССР» (с конца 19-го века до 1965 г.), Э. Тыниссон «Ливы в бассейне реки Гауя и их материальная культура» (на нем. яз.), «Основные черты синтаксиса эстонского языка», (т. 1) и др. В 1974 г. издан 6-й т. «Эстонской Советской Энциклопедии».

Книжный фонд Центральной научной б-ки АН на 1 января 1975 г. составил ок. 2416 тыс. печатных единиц. В 1974 г. библиотека вела книгообмен с 546 библиотеками 40 стран.

Культурная жизнь. В июне в Эстонии проходили Дни литературы и искусства УССР, во время которых в городах республики с концертами выступали Гос. укр. народный хор им. Г. Веревки, Гос. симфонический оркестр УССР, Буковинский ансамбль песни и танца, ансамбли «Запорожье», «Мрия», «Смеричка». В Таллине и Тарту демонстрировались выставки изобразительного искусства, народного декоративного искусства УССР, живописи, фотовыставки. Прошел фестиваль украинских фильмов.



Таллин. Дни литературы и искусства Украинской ССР в Эстонии.

Художественная литература и литературоведение. В 1974 г. издательством «Ээсти раамат» опубликовано 6 романов. Действие романа Э. Бээкман «Чертоцвет» относится к последней четверти прошлого и к первому десятилетию настоящего века. М. Траат в романе «Сад учителя» (1973 г.) рассказывает о работе сельского учителя в конце 19-го в.; философский документальный роман «В военное лихолетье» Ю. Туулика повествует о людях, насильно эвакуированных немцами в конце войны с родных мест в Польшу, Германию и Чехословакию, и о их возвращении на родину; «Райский Иллу» Л. Кивисаара — психологическая история карьериста, поданная автором в ироническом плане. Издано 9 сборников рассказов — «В знак уважения» Я. Сарапуу, «За живой изгородью по обеим сторонам дороги» Т. Винта, «Когда не пишутся стихи» Л. Хайпсалу, «Ветряные мельницы» Р. Каугвера и др.; путевая книга Л. Мери «Звездная околица». Вышло 11 стихотворных сборников, в т. ч. «Тени вокруг огня» Л. Сеппель, «Вербные сережки за каменной стеной» М. Сепинг, «Лунное вино» М. Нурме, «Сосны на песке» П. Хааваокса.

Опубликовано 23 книги для детей, среди них рассказы «Что вы знаете об Оскаре» Х. Пукка, «Леопольд» и «Посмотрим, что Леопольд еще говорит» В. Луйк, «Волшебный ключ» и «Кусочек соленого» Х. Йыгисалу, стихи Э. Нийт «Мидримаа», П. Э. Руммо «Книжка для чтения», П. Хааваокса «Белый камыш», Э. Рауд «Рыбья стая на подводной скале» и др.

Изданы «Чума пьянства» Ф. Р. Крейцвальда (1973 г.), «Молочник из Мяэкюла» Э. Вильде, «Юдифь» А. Х. Таммсааре, «Избранные пьесы» Х. Раудсеппа, избранные стихотворения и поэмы В. Бээкмана «Буйволов луг», «Второй раз в заключении» Ю. Мадарика (Лауристина), поэма Ю. Смуула «Я — комсомолец» (1973 г.), сб. «Языки пламени. Эстонская поэзия в Советском Союзе в 1920—1930-х годах».

В 1974 г. вышли в свет: «Книга воспоминаний» Й. Вески, «Воспоминания о Рудольфе Сирге» (сост. С. Исаков), «Рудольф Сирге» Ю. Топтса, «Литературный календарь», «Эстонская литература 1972» (сост. Э. Маллене, на рус. яз.) и др. На эст. яз. переведены произведения писателей братских республик и иностранных авторов.

Театр. Драм. театрами республики в 1974 г. осуществлено 59 новых постановок, среди них: «Играй, музыкант!» латышского драматурга А. Чака (реж. П. Петерсон), «Прошлым летом в Чулимске» А. Вампилова и «Нукитсамеэс» О. Лутса и Р. Трасса (реж. спектаклей Р. Трасс) в акад. театре им. В. Кингисеппа; «На задворках» О. Лутса и А. Лийвеса (реж. К. Ирд) в акад. театре «Ванемуйне»; «По ком звонит колокол» Э. Хемингуэя и В. Черменева (реж. В. Черменев) в Русском драм. театре; «Строитель Сольнес» Г. Ибсена (реж. В. Пансо) и мюзикл по повести М. Твена «Том Сойер» А. Ойта, Р. Аллаберта и Ю. Саара (реж. Р. Аллаберт) в ТЮЗе; «Двери хлопают» М. Фермо (реж. В. Руммо) в Пярнуском драм. театре им. Л. Койдулы; «Кузнец, деньги и звезды» Е. Шанявского (реж. Х. Торга) в Вильяндиском драм. театре «Угала»; «Затейник» В. Розова (реж. Н. Петрова) в Раквереском театре; и др.

В 1974 г. спектакли театров республики посетили 1,4 млн. зрителей.

В республике прошли гастроли Малого театра, Ленинградского Большого драм. театра им. М. Горького, Ленинградского театра им. В. Ф. Комиссаржевской, Ленинградского театра им. Ленинского комсомола, Рижского театра русской драмы, Калининского обл. драм. театра и др.

В марте состоялся 11-й республиканский месячник театра. Был проведен 3-й республиканский смотр сценических произведений авторов братских республик.

Музыка. Музыкальные театры в 1974 г. подготовили 13 постановок, среди них оперы Дж. Верди «Травиата» (реж. А. Микк, дирижер Н. Ярви) и «Огни мщения» Э. Каппа (реж. У. Вяльяотс, дирижер Н. Ярви) в акад. театре оперы и балета «Эстония»; новый балет А. Пыльдмяэ «Морская дева» (реж. Ю. Вилимаа) в акад. театре «Ванемуйне».

В 1974 г. созданы новые музыкальные произведения: Струнный квартет Б. Парсаданяна, кантата «Песня мальчиков» для хора мальчиков, солиста и симфонического оркестра А. Сыбера (слова М. Кесамаа), Руна (I—III) для симфонического оркестра и «Звуки органа» для органа и оркестра А. Маргусте, «Концерт-аппассионата» для виолончели и струнного квартета М. Куулберга, Фортепианный концерт № 2 Я. Кохи, Струнный квартет № 5 Я. Ряэтса, «Новые струны на старинном каннеле» (слова Г. Суйтса) для баритона и симфонического оркестра У. Соомере, Духовой квинтет Р. Кангро и др.

20—27 ноября состоялся 10-й съезд Союза композиторов ЭССР. В феврале в Таллине состоялся Всесоюзный фестиваль органной музыки, в марте была проведена неделя детской и молодежной музыки, в июле — фестиваль музыки «Пярну-74», в октябре — творческие концерты эстонских композиторов в Груз. и Арм. ССР.

Театр «Эстония» гастролировал в Ленинграде, артисты балета театра — в Тбилиси, акад. мужской хор ЭССР — на Украине. В республике прошли гастроли Иркутского театра муз. комедии.

Гос. премия СССР 1974 г. присуждена композитору В. Тормису за хоровые произведения «Слова Ленина», «Баллада о Маарьямаа» и «Заклятие железа». Лауреатами премий года в области музыки стали Я. Ряэтс за «Маленькую ораторию» и Я. Коха за «Торжественную поэму» для симфонического оркестра, посвященную 50-летию СССР. Звание Героя Социалистического Труда присвоено Г. Эрнесаксу, звания нар. артиста ЭССР удостоены певцы У. Х. Раудмяэ (Таутс), М. Войтес и Х. Крумм, дирижеры К. Аренг и О. Оя, органист Х. Леппурм.

Концерты Гос. филармонии ЭССР посетило 745 тыс. чел.

Кино. Киностудией «Таллинфильм» в 1974 г. выпущено 3 полнометражных художественных цветных фильма: «Цветные сны» (сценарий И. Козенкрануса, реж. В. Аруоя, оператор Р. Маран), широкоэкранные фильмы «Опасные игры» (сценарист и реж. В. Кяспер, оператор В. Маак) и «Красная скрипка» (совм. со студией «Дефа», ГДР; сценарий А. Гребнева, К. Кийска и Л. Реммельгаса, реж. К. Кийск, оператор М. Дороватовский), а также 3 короткометражных цветных кукольных фильма и 3 цветных рисованных фильма. По заказу Центрального телевидения подготовлен цветной короткометражный фильм-концерт «Оперный бал». Выпущено 24 киножурнала «Советская Эстония» и 14 короткометражных документальных фильмов, в т. ч. «Сравнение сил», «Эмиссары», «Рудокопы», «Ключи вручаются вам», «Пятиборцы», «Операция Паруси 74» и др.; короткометражный цветной научно-популярный фильм «Другие времена», 7 заказных учебных и технико-пропагандистских фильмов. На эст. яз. дублировано 7 полнометражных художественных, 4 мультипликационных и 60 частей научно-популярных фильмов.

На 1 января 1975 г. в республике насчитывалось 604 киноустановки, киносеансы посетило ок. 21 млн. чел.

Изобразительные искусства. В 1974 г. были организованы 2 республиканские выставки. На республиканской осенней выставке в Таллине экспонировалось 171 произведение 102 авторов, в т. ч. картины «Двойная фигура с блокнотом» П. Мудиста, «Играющие звери» Ю. Аррака, «Вечернее время» М. Лейс, «Женщина в красном платье» Т. Пяэсуке, «Каменистое море» А. Винт и др.; графика Н. Нейдре, К. Пуустак, П. Уласа и др.; рисунки Х. Ээльмы; скульптуры Э. Вийеса «Портрет Марта Саара» и «Турсоанир богатырей», М. Микоф «Портрет соседки», Я. Соанн «Эпохи», Ю. Ыуна «Сон» и «Фигура с иглой и нитью» и др. На республиканской выставке декоративно-прикладного искусства в Таллине изделия из кожи и шкатулки показали И. Лаас, И. Тафель-Маасикамяэ, К. Кит-Карм, А. Лехис, Э. Сумматавет, изделия художественного стекла — М. Соовик-Лобяк, М. Микоф, Э. Йыги и Э. Мяэльт; металлические изделия — Л. Эльнкен и Т. Ару; украшения — И. Кютттнер и Л. Линнакс; керамические плиты — С. Сымер; декоративные ткани — Л. Эрм и др. В сентябре — октябре в Таллине состоялась выставка 3-е Триеннале графики Прибалтийских республик при участии художников Москвы, Ленинграда, Минска, Харькова, Якутска, Сольнока (ВНР) и Шверина (ГДР) (130 художников, 350 произведений). В республике демонстрировались весенняя выставка таллинских художников, выставка молодых художников «Человек и поле», выставка акварели, обзорная выставка «Живопись Советской Эстонии», выставки изобразительного и прикладного искусства тартуских художников, персональная выставка произведений Г. Рейндорфа, посвященная 85-летию со дня рождения художника, групповая выставка молодых таллинских художников Ю. Аррака, К. Каасик, М. Лейс, М. Мутсу, Т. Палло-Вайк, Э. Оотсинга, Т. Лаанемаа, А. Винт, Т. Винта; групповая выставка юбиляров И. Линната, В. Лойка, А. Пульста, Х. Рооде, Л. Росин; персональные выставки М. Микоф, В. Лешкина, М. Хорм, Э. Пылдрооса, Т. Винта, Н. Кормашова и мн. др.

В республике демонстрировались выставки изобразительного искусства, скульптуры и декоративного народного искусства художников УССР, выставка живописи и графики Азерб. ССР, выставка искусства Узб. ССР 1920—30-х гг., выставки художника театра Лит. ССР Д. Матайтиене и молд. художника И. Богдеско, а также выставка «Немецкая графика 1910—1930-х гг.» из собр. Берлинского музея, выставка «Шверин в изобразительном искусстве», выставки польских гобеленов, произведений финского скульптора Б. Ренвалла, франц. художника Ф. Леже.

Произведения эстонских художников экспонировались на 5-й Всесоюзной выставке эстампа, на выставке изобразительного искусства Прибалтийских республик в Арм. ССР, на выставках эстонской графики в Сольноке (ВНР) и современной графики Советской Эстонии в Риме. В Москве демонстрировалась выставка произведений Н. Кормашова.

Звание нар. художника ЭССР присвоено М. Адамсон.

Строительство и архитектура. В 1974 г. введены в эксплуатацию новые сооружения: первый 16-этажный крупнопанельный жилой дом в Таллине в Мустамяэ (арх. Х. Аурик, инж. Э. Усталу, гл. инж. проекта Э. Мээс), спортивный зал Таллинского политехнического ин-та (арх. Р. Карп, инж. Э. Карелсон, гл. инж. проекта Х. Айномяэ), здание мясокомбината в поселке Выхма (арх. У. Росме и Э. Трейберг, констр. М. Пийристе и Г. Ярве, гл. инж. проекта И. Куллисон), завод древесно-стружечных плит в поселке Пюсси (арх. М. Кригул, констр. Л. Куду, гл. инж. проекта А. Онтон), Дом быта в Таллине (арх. М. Каарнаяли, констр. Х. Каск, гл. инж. проекта Т. Лийк) и др.

В республике экспонировалась выставка работ ведущих ин-тов проектирования Прибалтийских республик «Молодые архитекторы».

Художественная самодеятельность. В республике работало св. 8,5 тыс. коллективов художественной самодеятельности (134 тыс. участников), в т. ч. 13 народных театров, 9 народных самбле танца, 4 заслуженных ансамбля народного искусства, 19 народных оркестров, 1 заслуженный духовой оркестр, 31 народный хор, 11 заслуженных хоров, 1 народный коллектив цирка, эстрады и акробатики.

В июле в Тарту был проведен 6-й певческий праздник студентов при участии 51 хора и оркестра и 19 коллективов танца (4,7 тыс. исполнителей) семи братских республик, Москвы и Ленинграда. В республике проходили: смотр сельской художественной самодеятельности (1657 коллективов, св. 12,4 тыс. исполнителей), 8-й смотр и весна народных театров, республиканский этап всесоюзного смотра агитбригад, смотр самодеятельных ансамблей танца, 9-й республиканский праздник песни и танца ветеранов труда в Пылва, слет-фестиваль народных кукольных театров в Кехра. В Сибири прошли концерты заслуженного смешанного хора «Калев», ансамбль танца рыболовецкого колхоза им. С. М. Кирова «Рандлане» выступал на Всесоюзном фестивале самодеятельных ансамблей народного танца в Молд. ССР.

Общественные и культурные контакты с зарубежными странами. В 1974 г. Общество дружбы и культурной связи с зарубежными странами поддерживало контакты с 50 государствами. ЭССР посетили делегации КПЧ, ПОРП, СЕПГ, делегации КП Кубы, Партии трудящихся Вьетнама, КП Финляндии, Левой Партии (коммунисты) Швеции, женщин-активисток КП Австрии, группа ветеранов коммунистического движения Австралии, делегации социалистических партий Бельгии и Японии, делегации обществ дружбы округа Шверин (ГДР), Мексики, Финляндии, Канады и мн. др.

Делегации республики посетили округ Шверин (ГДР) и ВНР, делегация КПЭ — Сольнок (ВНР). В августе в Таллине состоялась 3-я встреча представителей советских и финских городов-побратимов.

В Таллине состоялись выставки электротехнических приборов и упаковки ВНР, женской одежды ПНР, косметики и бытовой химии ГДР; эстонско-шведский совместный симпозиум по вопросам пищевой пром-сти и семинар активистов общества «Швеция — Советский Союз».

Эстонские художественные коллективы и мастера искусств гастролировали в зарубежных странах: театр «Эстония» в ПНР, НРБ и Финляндии, театр «Ванемуйне» в Тампере (Финляндия), Гос. кукольный театр в Магдебурге (ГДР), женский хор АН ЭССР и ансамбль народных танцев «Кульюс» Таллинского политехнического ин-та в ВНР, мужской хор АН ЭССР и ансамбль народного искусства «Лейгарид» в ГДР, детский хор «Эллерхейн» в ЧССР, Акад. мужской хор и вокальный ансамбль «Лайне» в ФРГ, Таллинский камерный хор и мужской хор г. Кохтла-Ярве «Казвур» в Финляндии, ансамбль песни и танца рыболовецкого колхоза им. С. М. Кирова на Кипре. Н. Ярви дирижировал симф. оркестром Ленинградской филармонии в НРБ и Турции и симф. оркестром Мадридского радио, солисты республики выступали в Швеции и Шотландии.

В республике проходили гастроли народного театра Остравы (ЧССР), Хельсинкского городского театра и др. коллективов и солистов из разных стран.

На междунар. ярмарке в Вене республика была представлена самостоят. экспозицией. *С. Лорберг, С. Пурге, М. Рубин.*

Часть II

ЗАРУБЕЖНЫЕ СТРАНЫ

АВСТРАЛИЙСКИЙ СОЮЗ

Общие сведения. А. С.— государство, расположенное на Австралийском материке, о-ве Тасмания и др. о-вах. Входит в Содружество, возглавляемое Великобританией. Площадь — 7,7 млн. км². Население — ок. 13,5 млн. чел. (на декабрь 1974 г.), б. ч. потомки переселенцев с Британских о-вов — англичан, ирландцев и шотландцев; аборигенов и метисов — св. 140 тыс. чел. (1974 г.). По религии — в основном христиане (англикане, католики, методисты, пресвитериане и др.). Столица — Канберра (175 тыс. на март 1974 г.). Крупнейшие города (тыс. чел., на 30 июня 1973 г.): Сидней — 2874, Мельбурн — 2584, Брисбен — 911, Аделаида — 868, Перт — 739.

А. С. владеет о-вами Рождества (Кристмас; население — св. 3,5 тыс. чел.), Норфолк (ок. 1,7 тыс. чел.), Кокосовыми (Килинг; св. 0,6 тыс. чел.). Под контролем А. С. находится получившая 1 дек. 1973 г. внутреннее самоуправление Папуа — Новая Гвинея (см. статью на стр. 367).

Государственный строй. А. С.— конституционная монархия. Глава государства — англ. королева, представленная генерал-губернатором (Дж. Керр). Высший законодательный орган — парламент, состоящий из сената (60 членов, по 10 от каждого штата), избираемого на 6 лет (каждые 3 года обновляется наполовину), и палаты представителей, избираемой на 3 года. В палате представителей Лейбористская партия имеет 66 мест, коалиция Либеральной и Аграрной партий — 61 место; в сенате — по 29 мест (после выборов в мае 1974 г.). У власти с дек. 1972 г. находится правительство Лейбористской партии. Премьер-министр — Э. Уитлэм. Мин. ин. дел — Д. Уиллис.

Политические партии и профсоюзы. Австралийская лейбористская партия. Возникла в 90-х гг. 19 в. В партию на правах коллективных членов входят многие профсоюзы. Лидер — Э. Уитлэм. Либеральная партия. Оформилась в 1944 г. Выражает интересы крупной буржуазии. Лидер — М. Фрейзер (до марта 1975 г.— Б. Снедден). Аграрная партия. Осн. в 1916 г. Выражает интересы крупных землевладельцев и скотоводов, а также связанных с с. х-вом групп финансового капитала. Лидер — Д. Антони. Партия Австралии. Созд. в 1969 г. группой деятелей, вышедших из Либеральной партии. Демократическая лейбористская партия (ДЛП). Возникла в 1955—58 гг. из крайне правых элементов, вышедших или исключенных из Лейбористской партии. Коммунистическая партия А. Осн. в 1920 г. Пред.— Л. Кармайкл (до февр. 1975 г.— Дж. Манди), нац. секретарь — Л. Ааронс. Социалистическая партия А. Обр. в 1972 г. Пред.— П. Клейси, ген. секретарь — П. Саймон.

294 профсоюза объединяют 2660 тыс. чл. Крупнейший проф. центр — Австралийский совет профсоюзов. Осн. в 1927 г. Ок. 1,9 млн. чл. Входит в МКСП. Президент — Р. Хок.

Экономика. В 1974 г. ВНП сократился на 2% против прироста на 4% в 1973 г. (в неизменных ценах). Темп инфляции с дек. 1973 г. по ноябрь 1974 г. составил 16,3% (по данным ОЭСР). В дек. 1974 г. насчитывалось 267 тыс. безработных (4% рабочей силы) — самый высокий уровень после 30-х гг. За январь — июль 1974 г. в результате забастовок было потеряно 4,7 млн. чел.-дней (в основном, в нефтеперерабат. и металлообрабат. пром-сти), в 3 раза больше, чем за тот же период 1973 г.

Число занятых (на ноябрь 1974 г.) составило 3091 тыс. чел. (искл. сельское и домашнее х-во и военнослужащих), в т. ч. (%) в обрабат. пром-сти — 34,3, торговле и банковском деле — 14,5, строительстве — 12,3, транспорте —7,4, гос. аппарате — 4,8.

Промышленность. В 1974 г. введены в строй крупный цех холодной прокатки алюминия и завод цветных телевизоров близ Сиднея. Начато стр-во установки по непрерывной разливке стали в Порт-Кембле (мощность — 1,1 млн. *т* в год).

Добыча полезных ископаемых
(тыс. *т*)

	1971/72 фин. г.	1972/73 фин. г.	1973/74* фин. г.
Бокситы	13697	14702	18648
Железная руда	62100	74640	91728
Марганцевая руда	1164	1295	...
Нефть (млн. м³)	19,0	20,7	23,2
Природный газ (млн. м³)	2628	3713	4404
Ильменит	705	721	682
Рутил	356	319	297
Циркон	390	373	324
Каменный уголь	53544	50760	59832
Бурый уголь	23628	24120	26268

* Предварительные данные.

В октябре правительство объявило о плане своего участия совместно с частными компаниями в добыче, переработке и продаже урана месторождения Рейнджер в Северной территории.

Сельское хозяйство. Валовая стоимость с.-х. продукции в 1973/74 фин. г. составила 6513 млн. австрал. долл. (рост на 28,5%). Чистые доходы фермеров достигли 2885 млн. долл. (рост на 40%).

Производство важнейших видов промышленной продукции

	1971/72 фин. г.	1972/73 фин. г.	1973/74* фин. г.
Автомобили (тыс. шт.)	466	454	478
в т. ч. легковые	388	370	389
Электромоторы (тыс. шт.)	3476	3796	4589
Радиоприемники (тыс. шт.)	779	807	876
Телевизоры (тыс. шт.)	351	383	457
Холодильники (тыс. шт.)	258	248	271
Чугун** (тыс. т)	6072	7182	7515
Сталь в слитках)** (тыс. т)	6586	7235	7707
Прокат** (тыс. т)	5508	6156	6432
Гвоздевка (тыс. т)	2829	3492	4476
Алюминий (тыс. т)	212	349	448
Медь (рафинир.) (тыс. т)	131	136	149
Цинк (рафинир.) (тыс. т)	274	289	281
Свинец (рафинир.) (тыс. т)	191	174	202
Никель (тыс. т)	35	36	---
Олово (тыс. т)	6	7	6
Золото (т)	16	15	11
Серебро (т)	273	248	243
Газетная бумага (тыс. т)	181	189	201
Суперфосфат (22% P_2O_5) (тыс. т)	3612	4918	5313
Серная кислота (100%) (тыс. т)	1756	2265	2428
Пластмассы и синтетические смолы (тыс. т)	286	337	404
Пряжа хл.-бум. (тыс. т)	28	27	31
Пряжа шерстяная (тыс. т)	28	27	25
Цемент (тыс. т)	4804	5037	5330
Пиломатериалы (тыс. м³)	3384	3582	3459
Электроэнергия (млрд. квт-ч)	61	65	70

* Предварительные данные.
** За год, оканчивающийся 31 мая.

Посевные площади, сбор и средняя урожайность важнейших с.-х. культур

	Сезон 1972/73 фин. г.			Сезон 1973/74 фин. г.*		
	посевная площадь (тыс. га)	сбор (тыс. т)	урожайность (ц/га)	посевная площадь (тыс. га)	сбор (тыс. т)	урожайность (ц/га)
Пшеница	7804	6434	8,5	9213	12094	13,5
Ячмень	2440	1727	8,2	2885	2404	12,5
Овес	985	736	7,4	1154	1111	9,7
Сорго	704	942	13,3	572	1113	19,5
Рис	50	302	60,0	67	409	61,0
Кукуруза	59	139	23,5	49	117	23,5
Сахарный тростник	342	28828	782	226	19278	853
Картофель	37	633	167	35	665	192

* Предварительные данные.

Производство важнейших видов с.-х. продукции (тыс. т)

	1971/72 фин. г.	1972/73 фин. г.	1973/74* фин. г.
Сахар-сырец	2782	2828	2545
Табак сушеный	57	55	57
Хлопок очищенный	44	42	28
Яблоки	260	405	340
Цитрусовые	260	405	340
Виноград	820	547	615
Изюм	52	57	52
Шерсть (на белье немытой)	875	706	704
Говядина и телятина	2268	2038	2012
Баранина и ягнятина	956	753	653
Свинина	295	236	240
Молоко цельное (млн. л)	7079	7083	6956
Масло	146	145	135
Сыр	88	92	96
Яйца (млн. д)	286	286	282

* Предварительные данные.

Посевные кр. раз. снята в 1973/74 фин. г. впервые на 7% (с 28,8 до 26,8 млн. га), овса и ячм. — на 6% (со 140 до 148 млн.); поголовье свиней уменьшилось на 23% (с 3,3 до 2,5 млн.).

Транспорт. Протяженность автодорог — ок. 860 тыс. км, в т. ч. с твердым покрытием — 416 тыс. км. На декабрь 1973 г. зарегистрировано 5,5 млн. автомобилей, в т. ч. 4,5 млн. легковых. Общая протяженность гос. жел. дорог — 40,6 тыс. км (на дек. 1973 г.); в 1972/73 фин. г. их грузооборот составил 26,6 млрд. т/км. В 1973/74 фин. г. внешнеторг. грузооборот всех портов составил 38 млн. т выгруженных грузов и 150 млн. т погруженных. На 30 июня 1972 г. валовая вместимость морского торгового флота — 1219 тыс. брутто рег. т.

Внешняя торговля. В 1973/74 фин. г. экспорт составил 6918 млн. австрал. долл. (в ценах фоб, вкл. реэкспорт), импорт — 6084 млн. (в ценах фоб). Доля в экспорте (в %) продукции с. х-ва — 50,6, горнодоб. пром-сти — 17,4, обрабат. пром-сти — 29,7; в импорте (в %): готовые потребительские товары — 24,1, капитальное оборудование — 18,2, транспортное оборудование — 7,4, топливо и смазочные материалы — 2,1. Основные торговые партнеры: Япония (31,0% экспорта и 17,8% импорта), США (10,8% и 22,2%) и Великобратания (6,6% и 13,9%).

Финансы. Проект гос. бюджета на 1974/75 фин. г.: расходы — 16 274 млн. австрал. долл., поступления — 15 704 млн.

В 1973/74 фин. г. дефицит платежного баланса по текущим операциям — 665 млн. австрал. долл. против актива в 707 млн. в 1972/73 фин. г. Золотовалютные резервы сократились с 4331 млн. австрал. долл. в июне 1973 г. до 3300 млн. в ноябре 1974 г.

Денежная единица — австралийский доллар. *А. Маньков.*

Важнейшие события и внешняя политика. В 1974 г. лейбористское правительство сталкивалось на пути осуществления своей программы экономических и социальных реформ со все возраставшим сопротивлением оппозиционных партий. В январе — марте лейбористы потерпели поражение на выборах в парламенты штатов Виктория, Новый Южный Уэльс и Зап. Австралия, в декабре — в парламент штата Квинсленд. Либеральная и Аграрная партии и ДЛП, используя свое большинство в сенате, к апрелю заблокировали ок. 40 правительственных законопроектов. В апреле оппозиция в сенате вторично отклонила два финансовых законопроекта, одобренных палатой представителей. Для преодоления обструкции оппозиции правительство пошло на роспуск обеих палат парламента и проведение досрочных выборов. На выборах 18 мая лейбористы увеличили число мест в сенате, но большинства добиться не смогли. Крайне правая ДЛП потеряла все свои 5 мест. Одновременно проводился референдум о реформе избирательной системы (изменение структуры выборов и избирательных округов), в результате которого большинство высказалось против изменений. В августе правительство, использовав конституционные возможности, провело совместное заседание обеих палат — в этом случае оно располагало твердым большинством — и обеспечило принятие ряда законов, против которых выступала оппозиция (об увеличении вос. расходов на медицинское обслуживание, о введении правительственного контроля над эксплуатацией минеральных ресурсов и др.).

Правительство Э. Уитлэма выдвинуло идею более широкого регионального сотрудничества стран Азии и Тихого океана с целью создания в будущем в этом районе организации, подобной ЕЭС. Для выяснения возможностей реализации этой идеи Э. Уитлэм с 28 января по 13 февр. посетил Малайзию, Таиланд, Лаос, Бирму, Сингапур и Филиппины. Одновременно она уделила также большое внимание другим региональным организациям. А. С. оказывала финансовую и техническую помощь странам — членам АСЕАН, принимал участие в деятельности Конференции министров по проблемам экономич. развития и Организации министров образования стран Ю.-В. Азии, в Азиатском банке развития, в Южнотихоокеанском форуме.

А. С. выразил готовность содействовать ДРВ в ликвидации последствий войны. Правительство Э. Уитлэма предоставило финансовую помощь национально-освободительным движениям в Юж. Родезии, Намибии и бывших португальских колониях в Африке. А. С. выступал за превращение Индийского океана и Юго-Восточной Азии в зоны мира, осуждая испытания ядерного оружия в атмосфере, проводившиеся Францией и КНР.

В сентябре Э. Уитлэм вел переговоры в Джакарте о продолжении австралийской военной помощи Индонезии и политическом будущем португальского Тимора. В декабре было объявлено, что А. С. начиная с 1975г. предоставит Индонезии ок. 20 млн. австрал. долл. по 3-летней программе военного сотрудничества.

20—27 сентября А. С. посетил шах Ирана Мохаммед Реза Пехлеви. Подписаны соглашения о торговле и культурном сотрудничестве.

31 октября — 6 ноября состоялся визит в Австралию премьер-министра Японии К. Танаки. 1 ноября были подписаны соглашения о торговле и культурном сотрудничестве. На переговорах основное место заняли экономические вопросы. А. С. обещал приложить усилия для удовлетворения долгосрочных потребностей Японии в урановой руде и обеспечения японской пром-сти жел. рудой и др. видами минерального сырья. Достигнуто согласие ускорить подготовку договора об основах отношений.

В марте с США заключено соглашение о статусе находящейся в А. С. американской военной радиокоммуникационной базы «Норт-Уэст-кейп», в соответствии с которым база объявлена «общим военным сооружением» двух стран; США сохраняют контроль над ее использованием. В декабре Э. Уитлэм предпринял поездку по ряду стран Европы (была прервана в связи с разрушением тайфуном г. Дарвина).

В марте А. С. посетила делегация Верховного Совета СССР во главе с зам. пред. Президиума Н. М. Матчановым. В ноябре — декабре в Канберре состоялась 2-я сессия советско-австралийской комиссии по торговле и экономическому сотрудничеству. Подписаны торговые соглашения с ГДР (март) и ВНР (сентябрь).

Установлены дипломатич. отношения с Ираком (январь), Мальдивами и Суданом (февраль), Кувейтом, Алжиром и КНДР (июль). *И. Лебедев.*

Культурная жизнь. Литература. В 1974 г. наряду с увеличением денежных фондов, выделяемых государством в помощь австралийским писателям и издателям, возросло также число премий, учрежденных частными и общественными организациями: премия мельбурнской газеты «Эйдж» за лучшую книгу года, премия газеты «Канберра таймс» за лучший рассказ года и ряд других. В октябре в Дарвине состоялась первая встреча писателей-аборигенов, пишущих как на английском языке, так и на своих родных языках.

В течение года была издана серия книг под названием «Австралийские классики». Последние из вышедших томов этой серии включают «Я умею прыгать через лужи» А. Маршалла и «Чужой сын» Дж. Уотена. Переизданы несколько романов известной австралийской писательницы Кристины Стед, вернувшейся в Австралию после более чем 40-летнего пребывания за ее пределами. Ей присуждена премия Патрика Уайта, учрежденная первым австралийским писателем — лауреатом Нобелевской премии 1973 г. по литературе из средств, которые он получил как лауреат.

Известные поэты Брюс Доу, Розмари Добсон и Томас Шапкотт выпустили новые сборники стихотворений, которым присуща социальная направленность и лиризм.

В 1974 г. как в Австралии, так и за ее пределами, было издано большое количество новых романов и рассказов австралийских авторов. Среди них — роман «Глаз бури» и сборник рассказов «Австралийские попуган» П. Уайта, проникнутые сочувствием униженным и отвергнутым. Это в равной мере относится к большинству писателей, чьи романы были изданы в 1974 г. Так в «Коричневом сахаре» Н. Кейто изображена безжалостная эксплуатация в прошлом столетии рабочих, завербованных на островах Тихого океана и вывезенных на сахарные плантации Квинсленда, и физическое уничтожение аборигенов. Молодой писатель Дж. Мернейн в романе «Аллея тамариска» не только вызывает воспоминания о детстве в деревне, но и освещает некоторые стороны жизни австралийского общества. *Дж. Уотен.*

Театр. С приходом к власти лейбористского правительства финансовая помощь, выделяемая государством на создание в каждом штате профессиональной театральной труппы, распространилась еще на целый ряд театральных коллективов, которые ставили пьесы австралийских авторов, а также У. Шекспира, А. Чехова и др.

Значительная часть наиболее успешных постановок, в частности в Сиднее и Мельбурне, была представлена произведениями австралийских драматургов. В 1974 г. австралийская драматургия занимала ведущее место в культурной жизни страны. Наиболее известные и опытные драматурги, такие как Д. Уильямсон, Дж. Хибберд, А. Бьюзо, Б. Окли, Дж. Пауэрс и Дж. Ромрил стремятся к созданию театра, который бы отражал современную жизнь и способствовал бы ее изменению. В их пьесах находят отражение и темы, связанные с историей Австралии, как, например, «Макуори» А. Бьюзо, посвященная либерально настроенному губернатору штата Новый Южный Уэльс в первые годы заселения страны. В основу сатирической пьесы «Берегись подражания» Б. Окли легли факты из жизни и деятельности бывшего премьер-министра Р. Мензиса. Тема войны занимает центральное место в пьесе Дж. Ромрила «Плывущий мир», где он с большим сочувствием раскрывает образ австралийского военнопленного, вспоминающего свое прошлое во время туристического морского путешествия в Японию. По словам Д. Уильямсона его пьеса «Устранители» не что иное, как протест против австралийского общества, против беззаконий полиции.

Хотя в произведениях этих драматургов, в которых разоблачаются жестокость, грубость и несправедливость, присутствуют элементы натурализма, искренность их протеста не подвергается сомнению.

После серии неудач в 1974 г. Центр театрального искусства и культуры аборигенов в Сиднее с успехом поставил несколько одноактных пьес, написанных драматургами-аборигенами, исполненных актерами-аборигенами. *Дж. Уотен.*

Кино. В 1974 г. кинозрители смогли увидеть по меньшей мере пять полнометражных художественных фильмов, выпущенных в Австралии. Большинство из них было создано при финансовой поддержке государства, которая, однако, оказывалась, главным образом, фильмам, сделанным по образцу коммерческой продукции Голливуда с элементами порнографии и обещавшим большие кассовые сборы. В некоторых из этих фильмов («Базза», «Петерсен» и «Элвин Перпл») все же присутствуют общераспространенные представления о национальных австралийских чертах характера, но они показаны, как правило, односторонне и с грубой иронией. В одном из серьезных фильмов «Между войнами» отсутствует правильное осмысление природы нацизма, и поэтому он не был в состоянии показать справедливый характер борьбы против нацизма.

Несмотря на попытки лейбористского правительства оживить кинопромышленность с помощью Австралийского совета по делам искусств, главным препятствием, тормозящим дальнейшее развитие кино, остается засилье американского капитала в киносети Австралии. *Дж. Уотен.*

Изобразительное искусство. В 1974 г. комиссия изобразительных искусств при Австралийском совете по делам искусств увеличила размеры помощи художникам, а также продолжала содействовать сближению искусства с широкими народными массами.

Эта задача полностью соответствовала политике в области искусств, которая была изложена избранным в 1972 г. правительством Уитлэма. Впервые в истории Австралии государство наметило целый комплекс мероприятий в сфере искусства.

Помощь, оказываемая живописцам, скульпторам и художникам-граверам, приняла форму прямых дотаций. Кроме того, во всех столицах штатов введена новая форма помощи: художники получили возможность бесплатно использовать гравировальные, литографические и офсетные печатные машины, оплачивая лишь услуги технического персонала и стоимость бумаги.

Правительство выделило большие средства в помощь гос. художественным галереям, а также на строительство новых и улучшение существующих городских и провинциальных галерей. В гос. галереях был организован целый ряд зарубежных выставок, включая экспозицию полотен Констебла из лондонского музея Виктории и Альберта и 100 рисунков из музея современного искусства в Нью-Йорке.

Австралийская национальная галерея расширила свою программу закупок лучших образцов австралийского искусства прошлого, а также современного периода.

1974 год был отмечен интересными работами многих художников, среди которых, в первую очередь, следует выделить Дж. Сенбергса и Дж. Болдессина. Привлекли внимание полотна молодых художников-реалистов Дж. Хопкинса и Б. Делафилд-Кука. Состоялись интересные выставки австралийских живописцев Дж. Олсена, Дж. Брэка, К. Пью и А. Бойда, а также ретроспективная экспозиция акварелей Ф. Уильямса. Художники-абстракционисты не привлекали к себе большого внимания.

Среди прочих знаменательных событий культурной жизни в 1974 г. следует отметить издание серии книг по искусству, таких как альбомы рисунков Артура Бойда и рисунков и полотен Ноэла Куникана, чьи работы выставлялись в Москве и Ленинграде. К числу наиболее значительных изданий года относятся монографии о классиках австралийской живописи Т. Робертсе и Руперте Банни.

В 1974 г. умер художник И. Фэрвезер. *Ф. Уильямс.*

АВСТРИЯ
(Австрийская Республика)

Общие сведения. А.— государство в Центр. Европе. Площадь — 84 тыс. км². Население — 7,6 млн. чел. (конец 1974 г.). Столица — Вена (1670 тыс. жит. на 1 января 1975 г.). Австрийцы составляют ок. 97% населения; остальные — гл. обр. словенцы, хорваты, венгры. Гос. язык — немецкий. Ок. 90% верующих — католики.

Государственный строй. А.— федеративная республика. Состоит из 8 земель (провинций) и приравненной к ним в адм. отношении столицы — Вены. Каждая земля имеет свою конституцию, парламент (ландтаг) и правительство. Глава государства — федеральный президент, избираемый населением на 6 лет (с июля 1974 г.— Р. Кирхшлегер, от СПА). Высший законодат. орган — парламент, состоящий из 2 палат: Национального совета (183 депутата), избираемого населением на 4 года, и Федерального совета (58 депутатов), избираемого ландтагами. В результате выборов 1971 г. СПА получила в Нац. совете 93 мандата, АНП — 80, АПС — 10. В Федеральном совете СПА и АНП имеют по 29 мандатов. Федеральное правительство состоит из представителей СПА. Глава правительства (федеральный канцлер) — Б. Крайский. Мин. ин. дел — Э. Бителка-Карлтрой (до июля 1974 г.— Р. Кирхшлегер).

Политические партии и профсоюзы. Социалистическая партия Австрии (СПА). Осн. в 1945 г. Входит в Соц. интернационал. Ок. 700 тыс. членов. Пред.— Б. Крайский. Австрийская народная партия (АНП). Осн. в 1945 г. Выражает интересы гл. обр. кр. буржуазии и кр. землевладельцев. Ок. 700 тыс. членов. Пред. был К. Шлайнцер (скончался 19 июля 1975 г.). Австрийская партия свободы (АПС). Осн. в 1955 г. Ок. 28 тыс. членов. Объединяет представителей средней и мелкой буржуазии и др. Пред.— Ф. Петер. Национал-демократическая партия (НДП). Осн. в 1966 г. Неонацистская. Близка по характеру к западногерманской НДП. Пред.— Н. Бургер. Коммунистическая партия Австрии (КПА). Осн. в 1918 г. Пред.— Ф. Мури.

Объединение австрийских профсоюзов. Входит в МКСП. Ок. 1,6 млн. членов. Пред.— А. Бенья (СПА).

Экономика. В 1974 г. ВНП увеличился в неизменных ценах на 4,4% (в 1973 г.— на 5,5%) и составил в текущих ценах 570 млрд. шилл. Наряду с дефицитом бюджета (18 млрд. шилл.) сохранился дефицит торгового баланса (34,9 млрд. шилл. против 35,9 млрд. шилл. в 1973 г.). Инвестиции в пром-сть были на 8—13% ниже, чем в 1973 г. Ухудшение конъюнктуры сопровождалось закрытием отдельных предприятий, инфляцией. Розничные цены возросли за год на 9,7% (в 1973 г.— на 7,6%).

Промышленность. Объем пром. производства вырос в 1974 г. на 5,5%. Степень загруженности существующих мощностей в ряде отраслей сократилась. Значительно увеличилась продукция промышленности гос. сектора: химической, черной и цветной металлургии, машиностроения (в частности, судостроения и электротехнической пром-сти). В результате слияния судоверфей в Корнёйбурге и Линце образована фирма «Эстеррайхише шифсверфтен А. Г. Линц — Корнёйбург». Сталелитейный концерн «Фёст-Альпине» ввел в эксплуатацию новый цех холодной прокатки листа. Заканчивалось сооружение 4-й очереди нефтеперерабатывающего завода в Швехате.

Производство некоторых видов промышленной продукции

Виды продукции	1972 г.	1973 г.	1974 г.
Электроэнергия, млрд. *квт·ч*	29,3	31,2	33,9
в т. ч. на ГЭС, млрд. *квт·ч*	17,2	19,4	22,6
Нефть, млн. *т*	2,5	2,6	2,2
Бурый уголь, млн. *т*	3,7	3,7	3,6
Магнезит сырой, млн. *т*	1,4	1,4	1,4
Графит, тыс. *т*	21,0	19,0	24,6
Железная руда, млн. *т*	4,1	4,2	4,2
Чугун, млн. *т*	2,8	3,0	3,4
Сталь, млн. *т*	4,1	4,2	4,7
Прокат, млн. *т*	2,9	3,0	3,4
Медь электролитическая, тыс. *т*	22,7	22,8	23,0
Автомобили легковые, тыс. шт.	0,4	0,3	1,5
Автомобили грузовые, тыс. шт.	5,8	6,0	6,6
Минеральные удобрения, млн. *т*	1,4	1,6	1,5
Цемент, млн. *т*	6,3	6,3	6,4
Ткани хлопчатобумажные, млн. *м*	87,6	78,4	75,0
Сахар-сырец, тыс. *т*	310	350	340

Закончено строительство трансавстрийского газопровода, по которому с лета 1974 г. поставляется советский газ в Италию. Мощность электростанций составила 8,4 млн. *квт*, в т. ч. ГЭС — 6,0 млн. *квт* (конец 1974 г.).

Сельское хозяйство. В 1974 г. с.-х. производство несколько увеличилось.

Сбор основных с.-х. культур (тыс. *т*)

Культуры	1972 г.	1973 г.	1974 г.
Пшеница	863	900	1071
Рожь	402	453	460
Ячмень	977	999	1238
Овес	255	284	290
Кукуруза	730	900	857
Картофель	2340	2116	1996
Сахарная свекла	2150	2220	2386

Количество скота (конец 1974 г., тыс. гол.): кр. рог. скот — 2581 (в т. ч. молочные коровы — 1033), свиньи — 3517, овцы — 154, козы — 46, лошади — 40. Удой молока на одну корову — 3120 *кг* (1974 г.).

Географическое распределение внешней торговли (в %)

Страны	Экспорт		Импорт	
	1973 г.	1974 г.*	1973 г.	1974 г.*
Страны ЕЭС	49,2	44,3	64,5	61,5
ФРГ	21,8	19,5	41,7	39,8
Италия	10,5	9,6	7,4	7,1
Франция	2,4	2,3	3,9	3,7
Нидерланды	3,1	3,0	3,1	3,2
Великобритания	7,6	6,4	5,2	4,3
Дания	2,4	2,0	1,1	1,0
Страны ЕАСТ	18,2	17,4	12,0	10,9
Швейцария	10,9	10,0	7,4	6,7
Швеция	3,7	3,9	2,9	2,5
Португалия	0,9	0,9	0,5	0,4
США	4,2	3,5	3,1	2,9
Социалистические страны	11,9	15,2	8,4	9,7
СССР	1,7	2,6	1,9	2,6

Транспорт. В 1974 г. насчитывалось 1450 тыс. автомобилей, в т. ч. 1220 тыс. легковых. Перевозки грузов по жел. дорогам в 1974 г. составили 55 млн. *т*, по рекам — 7,0 млн. *т*.

Внешняя торговля в 1974 г. (млрд. шилл.): импорт — 168,3 (в 1973 г.—137,9), экспорт — 133,3 (102,0). Прирост в большой степени связан с увеличением цен на импортные и экспортные товары. Дефицит в торговле с ФРГ достиг 41,2 млрд. шилл. Австрийский импорт из развивающихся (в т. ч. нефтедобывающих) стран вырос за год на 89%.

Финансы. Денежная единица — австрийский шиллинг. Золотые и валютные резервы на 1 января 1975 г. составили 42,0 млрд. шилл., в т. ч. запасы золота — 18,0 млрд. шилл. (на 1 января 1974 г.— соответственно 41,1 млрд. шилл. и 17,9 млрд. шилл.). Валютные поступления от иностр. туризма сократились. *Г. Бельский.*

Важнейшие события. В связи с кончиной (24 апреля 1974 г.) президента Ф. Понаса 23 июня 1974 г. были проведены президентские выборы. Победу одержал кандидат СПА Р. Кирхшлегер, получивший 51,7% голосов избирателей (кандидат АНП А. Луггер собрал 48,3% голосов). Вместе с тем в результате земельных выборов в Зальцбурге (март), Нижней Австрии (июнь), Штирии и Форарльберге (октябрь), а также коммунальных выборов в Тироле (март) АНП удалось укрепить свои позиции в местных органах власти. АНП получила заметный прирост голосов и на выборах в т. н. палаты рабочих и служащих (сентябрь).

КПА продолжала выступать за принятие действенных мер против роста цен и налогов, в защиту прав трудящихся. 18—20 января 1974 г. в Вене состоялся 22-й съезд КПА; он принял документ «Политико-идеологические основы борьбы» и «Программу действий КПА». На съезде присутствовала в числе других делегация КПСС во главе с первым секретарем ЦК КП Грузии Э. А. Шеварднадзе.

Внешняя политика. В феврале 1974 г. отмечалось 50-летие установления дип. отношений между А. и СССР. По случаю этого юбилея руководящие деятели двух государств обменялись приветственными телеграммами. В СССР были проведены «Дни Австрии» (март). В том же месяце состоялась 6-я сессия двусторонней комиссии по экономическому и научно-техническому сотрудничеству; австрийскую делегацию на ней возглавлял мин. торговли, ремесел и пром-сти Й. Штарибахер. В Вену на похороны президента Ф. Йонаса выезжала гос. делегация СССР во главе с зам. пред. Президиума Верховного Совета СССР Г. С. Дзоценидзе (апрель). Весной в Вене был открыт Советский (Дунайский) банк.

28 мая — 1 июня состоялся офиц. визит Б. Крайского в СССР. В совместном коммюнике отмечалась близость позиций сторон по таким важным международным проблемам, как общеевропейское совещание, ближневосточное урегулирование, разоружение, деятельность ООН и др. В ходе визита были подписаны меморандум по некоторым вопросам торгово-экономического сотрудничества и протокол к советско-австрийскому консульскому договору 1959 г.

В А. выезжали пред. исполкома Моссовета В. Ф. Промыслов (октябрь), мин. приборостроения, средств автоматизации и систем управления К. Н. Руднев (ноябрь). 26 ноября в Вене подписано долгосрочное соглашение о поставках из СССР в А. природного газа, а из А. в СССР труб большого диаметра.

Из гос. деятелей других социалистич. стран в А. находились пред. Совета Министров ПНР П. Ярошевич (октябрь), мин. ин. дел ВНР Ф. Пуйя (февраль). Р. Кирхшлегер, будучи мин. ин. дел, посетил СРР (январь). 19 декабря министры ин. дел А. и ЧССР подписали в Вене договор об урегулировании австрийско-чехословацких имущественных отношений. В декабре А. установила дип. отношения с КНДР.

Б. Крайский посетил Египет, Сирию, Иорданию и Израиль (март), Норвегию (май), Иран (октябрь), США (ноябрь). Р. Кирхшлегер нанес визиты в КНР, Пакистан и Индию (апрель), Швейцарию (май). В А. были президент Мексики Л. Эчеверриа (февраль), президент США Р. Никсон (июнь), премьер-министр Сирии М. аль-Айюби (сентябрь), мин. ин. дел ФРГ В. Шеель (февраль) и др. Осенью А. вошла в состав Международного энергетического агентства, созданного в рамках ОЭСР (см. статью Организация экономического сотрудничества и развития).

В Вене продолжались переговоры о взаимном сокращении вооруженных сил и вооружений в Центр. Европе. *А. Кремнев.*

АЛБАНИЯ
(Народная Республика Албания, НРА)

Общие сведения. А.— государство на Ю.-З. Балканского п-ова. Площадь — 28,7 тыс. км². Население — 2 млн. 380 тыс. чел. (конец 1974 г.). Столица — Тирана (ок. 190 тыс. жит. в конце 1974 г.). Ок. 96% населения— албанцы. Гос. язык — албанский. Большинство верующих — мусульмане.

Государственный строй. НРА — социалистическое государство. Высший орган власти — однопалатное Народное собрание, избираемое на 4 года. Последние выборы состоялись в октябре 1974 г. Было избрано 250 депутатов. В период между сессиями Нар. собрания его функции выполняет Президиум Нар. собрания. Пред. Президиума — Х. Леши. Высший исполнит. орган — Совет Министров (правительство). Пред. Совета Министров — М. Шеху. Мин. ин. дел — Н. Насе.

Албанская партия труда (АПТ). Осн. в 1941 г. До 1948 г. именовалась Коммунистической партией Албании. Ок. 100 тыс. членов и кандидатов (конец 1974 г.). Первый секретарь ЦК АПТ — Э. Ходжа.

Общественные организации, профсоюзы. Демократический фронт Албании (ДФА) — массовая общественно-политическая организация, руководимая АПТ. Пред. Генсовета ДФА — Э. Ходжа. Союз трудовой молодежи Албании (СТМА). Ок. 350 тыс. членов (1974 г.). Входит в ВФДМ. Первый секретарь ЦК СТМА — Л. Барди. Союз албанских женщин (САЖ). Входит в МДФЖ. Пред. Генсовета САЖ — В. Капо. Профессиональные союзы Албании (ПСА). Входят в ВФП. Пред. Центр. совета ПСА — Р. Марко.

Экономика. По офиц. данным, валовая пром. продукция в 1974 г. возросла на 7,3% (планом был предусмотрен прирост в 8%). Добыча нефти увеличилась на 7% (по плану — на 13%), производство электроэнергии — на 6% (18%), добыча хромовой руды — на 17%, выплавка черновой меди — на 6%. Был введен в строй ряд объектов, в т. ч. жел. дорога Эльбасан — Преньяс, вдвое увеличена мощность завода по производству зап. частей для тракторов в Тиране. Продолжалось строительство металлургического комбината в Эльбасане, ГЭС в Фиерзе (на р. Дрин), завода глубокого крекинга нефти в Балше. Начато строительство феррохромового завода в Буррели. Объем строительно-монтажных работ возрос на 8%.

Валовая с.-х. продукция по сравнению с 1973 г. увеличилась на 11% (по плану — на 27%). Производство пшеницы возросло на 20%, мяса — на 11%, молока — на 12%, яиц — на 30%. Освоено 16,3 тыс. *га* новых земель. Площадь орошаемых земель увеличилась на 12 тыс. *га*.

Денежная единица — лек.

Важнейшие события. 25—26 июля 1974 г. состоялся пленум ЦК АПТ, заслушавший доклад Политбюро ЦК о дальнейшем укреплении обороноспособности страны. Пленум положил начало чистке среди командного состава Нар. армии. Был снят со всех постов член Политбюро ЦК АПТ, зам. пред. Совета Министров и мин. обороны Б. Балуку, смещены нач. Генштаба и нач. Политуправления Нар. армии, а также ряд других лиц, занимавших высшие командные должности. Декабрьский пленум ЦК АПТ рассмотрел вопрос о выполнении решений июльского пленума относительно усиления партийной работы в армии.

На последней сессии Нар. собрания 7-го созыва (июнь) был рассмотрен вопрос о дальнейшем усилении режима экономии в сферах хозяйственной и общественной деятельности. 6 октября состоялись очередные выборы в Нар. собрание. На первой сессии Нар. собрания 8-го созыва (октябрь) избран новый состав руководящих органов Нар. собрания, Верховного суда, утвержден новый состав правительства.

29 ноября исполнилось 30 лет со дня освобождения А. от фашистских оккупантов. По случаю этого юбилея в стране была развернута широкая пропагандистская кампания, нацеленная на то, чтобы оправдать «особый» курс албанского руководства и его антисоветскую направленность.

Внешняя политика. В 1974 г. А. по-прежнему занимала недружественную позицию в отношении СССР и других стран социалистического содружества. В течение всего года албанская печать и радио продолжали вести кампанию против внешней и внутренней политики этих стран, деятельности СЭВ и Организации Варшавского договора.

Как и в 1973 г., А. не участвовала в Совещании по безопасности и сотрудничеству в Европе. На 29-й сессии ГА ООН она выступила против советского предложения о запрещении воздействия на природную среду и климат в военных и иных целях, несовместимых с интересами обеспечения международной безопасности, благосостояния и здоровья людей.

Наиболее широкие связи А. продолжала поддерживать с КНР. В ноябре страну посетила китайская партийно-правительственная делегация во главе с членом Политбюро ЦК КПК Яо Вэнь-юанем. В том же месяце была открыта авиалиния Тирана — Пекин.

С Румынией подписан план культурного обмена на 1974—75 гг. (июль), заключено соглашение о сотрудничестве в области гражданского воздушного транспорта (сентябрь). Заметно увеличился товарооборот между А. и Югославией. НРА приняла участие в международной ярмарке в Загребе (сентябрь). Продолжался обмен культурными, научными, спортивными делегациями с автономным краем СФРЮ Косово, где живет значит. количество албанцев. В октябре заключено соглашение о сотрудничестве на 1974—75 гг. между Тиранским и Приштинским (Приштина — столица Косово) ун-тами. Отношения с другими европейскими социалистическими странами по-прежнему ограничивались гл. обр. областью торговли.

Заключено соглашение о предоставлении Албанией помощи ДРВ (октябрь). НРА посетила делегация РЮВ во главе с пред. Президиума ЦК НФОЮВ Нгуен Хыу Тхо (сентябрь); подписано соглашение о предоставлении Албанией безвозмездной экономической помощи РЮВ.

В НРА приезжали делегации Нац. единого фронта Камбоджи (апрель) и Патриотического фронта Лаоса (декабрь), мексиканская правит. делегация (ноябрь).

Из развитых капиталистич. стран А. подписала долгосрочное торговое соглашение со Швейцарией (октябрь), программу культурного обмена со Швецией на 1974—1975 гг. (июнь). В марте Швецию посетил мин. торговли НРА К. Нгеля.

Были установлены дип. отношения с Ливаном (май), Дагомеей (октябрь), Мексикой (октябрь), Гвинеей-Бисау (ноябрь), Габоном (ноябрь). К концу 1974 г. А. поддерживала дип. отношения с 70 государствами.

По случаю 30-й годовщины освобождения А. от фашистских оккупантов Президиум Верховного Совета и Совет Министров СССР направили Президиуму Нар. собрания и Совету Министров НРА поздравление, в котором было отмечено, что СССР последовательно выступает за нормализацию отношений с НРА, за восстановление дружбы и равноправного сотрудничества между советским и албанским народами, что отвечало бы интересам обеих стран, делу мира и социализма.

Г. Миткевич.

АЛЖИР

(Алжирская Народная Демократическая Республика, АНДР)

Общие сведения. А.— государство в Сев. Африке. Территория — 2382 тыс. *км*². Население — 15,8 млн. чел. (1973 г., оценка); св. 98% — алжирцы (арабы и берберы); св. 700 тыс. алжирцев живет за границей, в т. ч. ок. 500 тыс. — во Франции. Верующие алжирцы — мусульмане-сунниты. Офиц. язык — арабский. Столица — г. Алжир (1,2 млн. жит. с пригородами, 1973 г.).

Государственный строй. Высший орган гос. власти — Революционный совет (РС). Пред. РС — Х. Бумедьен, он же — пред. Совета министров и мин. обороны. Мин. ин. дел — А. Бутефлика.

Политические партии, профсоюзы и др. общественные организации. Фронт национального освобождения (ФНО) — правящая и по закону единственная в стране партия. Обр. в 1954 г. Деятельностью ФНО руководит РС. У ФНО нет офиц. принятой программы; согласно заявлениям Х. Бумедьена, задача ФНО — развитие А. по социалистическому пути. Под руководством ФНО действуют Всеобщий союз алжирских трудящихся (св. 600 тыс. членов, входит в ВАФП), Национальный союз алжирских крестьян, молодежная, женская и ряд др. общественных организаций. Общество дружбы «Алжир — СССР». Обр. в 1971 г. Пред.— член РС, гос. мин. Ш. Белькасем.

Экономика. В 1974 г. принят 2-й четырехлетний план социально-экономического развития (1974—1977 гг.), предусматривающий среднегодовые темпы экономического роста в 10%. Для того чтобы обеспечить рабочей силой выполнение проектов нового плана, в январе правительство запретило эмиграцию алжирских рабочих.

Сельское хозяйство. В с. х-ве занято св. 1/2 самодеятельного населения страны; его доля в ВВП — ок. 11%. В 1974 г. осуществлялся 2-й этап аграрной реформы. Сбор и производство (тыс. *т*; в скобках — в 1973 г.) пшеницы — 1378 (1100), ячменя — 700 (450), цитрусовых — 450 (401), картофеля — 350 (295), оливок — 160 (160), оливкового масла — 20(20), вина — 6,0 (5,0) млн. *гл*. Поголовье (тыс.) кр. рог. скота — 950, овец и коз — 10,7; улов рыбы — 25 тыс. *т*.

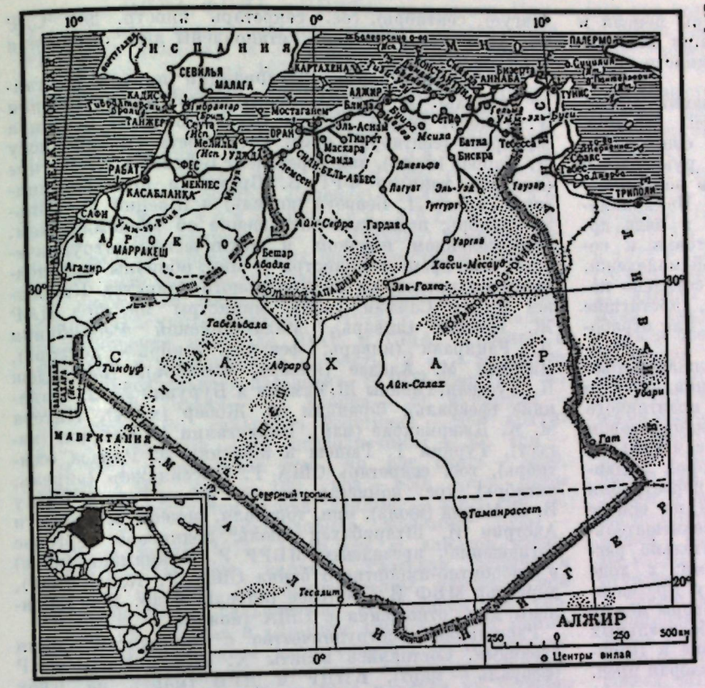

Промышленность. Доля добычи нефти и газа и их переработки в ВВП — св. 50%. В 1974 г. (как и в 1973 г.) добыт 51,0 млн. *т* нефти; св. 80% ее добычи и экспорта и всю переработку контролировала гос. компания «Сонатрак». В течение года заключены соглашения с рядом иностранных нефтяных компаний о сотрудничестве в развитии добычи нефти, в соответствии с которыми эти компании инвестируют в ближайшие 3—4 года в разведку и добычу нефти св. 300 млн. долл. В 1974 г. добыча природного газа — 9,4 млрд. *м*³; в течение года заключены соглашения с Францией, Италией и Испанией о поставках туда природного газа. Гос. сектор охватывает св. 90% промышленных предприятий; на них занято св. 70% рабочих. В 1974 г. производство (тыс. *т*) нефтепродуктов — 5000, цемента — 1200, чугуна — 350, стали — 140, электроэнергии — 2,5 млрд. *квт·ч*; возросло производство промышленных потребительских товаров. В течение года вошли в строй 2 цементных з-да, з-ды электролитического цинка, тракторов и дизельных двигателей, поливинилхлорида, стекольный. Начато строительство газопровода А.— Марокко. С рядом фирм стран Запада заключены контракты на строительство ряда з-дов (автосборочных, цементных, нефтеперерабатывающих и нефтехимических, электронного оборудования), бумажных и текстильных ф-к, компрессорных станций и др.

Внешняя торговля. В 1973 г. (млрд. динаров; в скобках — в 1972 г.) экспорт — 7,5 (6,5), импорт (уточн. данные) — 9,7 (8,0). Экспортировались нефть (75% экспорта), газ, вино, табак; импортировались машины и оборудование, потребительские пром. товары, продовольствие. Доля гос. сектора в экспорте — 96%, в импорте — 95%. Гл. контрагенты: Франция, ФРГ, Италия, США, СССР, Великобритания.

Финансы. Денежная единица — алжирский динар. В 1974 г. доходы от нефти (оценка) — 4,1 млрд. долл., что дает А. возможность финансировать социально-экономическое развитие прежде всего за счет валютных накоплений; в 1974 г. решено начать выплату 520 млн. долл., полученных в виде займов от ряда стран, группировок и организаций Зап. Европы. В то же время с рядом стран Запада и международных валютных организаций заключены соглашения о займах и кредитах на сумму св. 500 млн. долл. Бюджет на 1974/75 г. (млрд. динаров) — 14,2 , из них 6,5 предназначено на экономическое и социальное развитие. На конец 1974 г. золотовалютные резервы — 1,7 млрд. долл. (на конец 1973 г. —1,2 млрд.).

В. Барышников.

Важнейшие события. В 1974 г. в стране продолжалось проведение социально-экономических преобразований. Осуществлялся 2-й этап аграрной реформы, предусматривающий ограничение крупного землевладения и дальнейшее создание кооперативов и образцово-показательных «социалистических деревень»; к началу 1975 г. в рамках этого этапа реформы среди 21 тыс. крестьянских семей распределено ок. 480 тыс. *га* земель, построен ряд образцовых «деревень аграрной революции». Широкий размах приобрело начатое в 1972 г. движение студентов — «добровольцев аграрной революции» по оказанию помощи преобразованиям в деревне. В феврале ежегодная конференция председателей народных собраний коммун высказалась в поддержку аграрной и др. социально-экономических реформ. В ноябре состоялся учредительный съезд Национального союза алжирских крестьян, объединившего ок. 700 тыс. чел., получивших землю в ходе аграрной реформы, и лиц, живущих доходами от своего труда в с. х-ве.

Завершено оформление органов т. н. социалистического управления предприятиями, призванных обеспечить участие рабочих и служащих в управлении предприятиями, повышение производительности труда и искоренение бюрократизма. В январе — феврале избраны первые «советы трудящихся» на 256 гос. предприятиях, в апреле — в 9 нац. обществах, куда входят эти предприятия. В июне нац. конференция по социалистическому управлению предприятиями наметила меры по улучшению деятельности «советов трудящихся».

В июне прошли выборы в народные собрания вилай, права этих органов были расширены. В июле принят закон, предусматривающий децентрализацию и демократизацию местных органов власти; в соответствии с ним введено новое адм.-территориальное деление страны: вместо прежних 15 образована 31 вилайя, вместо 93—160 дайр (округов).

В декабре национализированы последние 22 иностранные компании, действовавшие в металлургической, текстильной и химической пром-сти и в производстве напитков и минеральных вод.

Принимались меры по улучшению положения трудящихся. С 1 января введено бесплатное медицинское обслуживание населения. В январе увеличены гарантированный минимум заработной платы в пром-сти (на 20%) и с. х-ве (на 25%), а также пособия на детей. В ноябре повышена заработная плата преподавателям (на 30%) и гос. служащим (на 20%). В декабре отменен

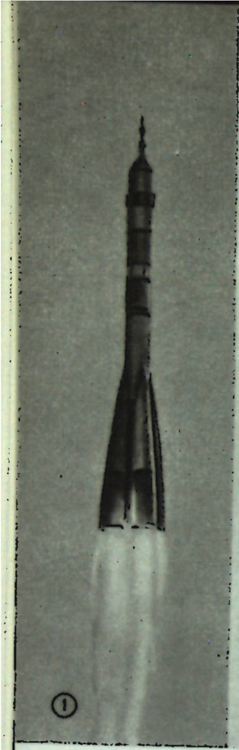

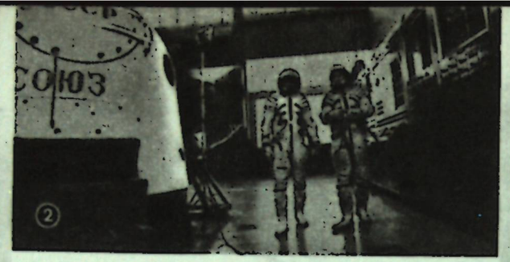



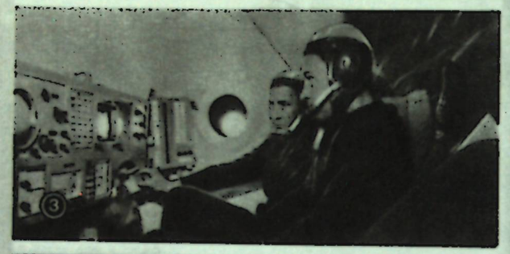



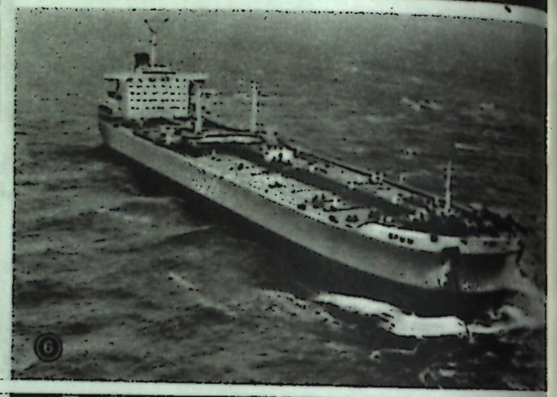

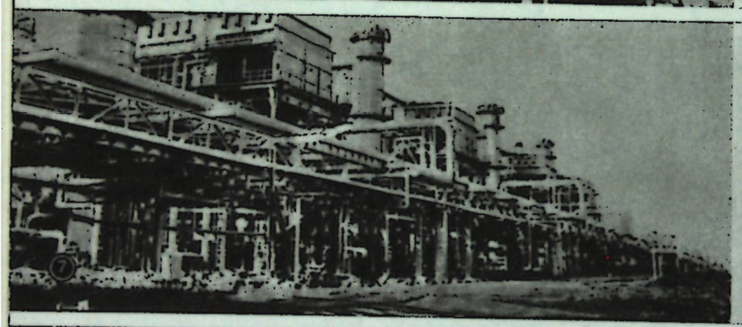

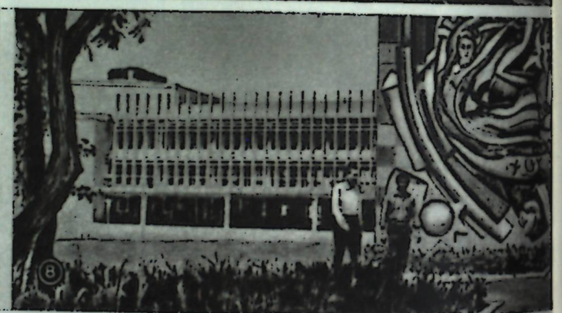



ТАБЛИЦА IV. 1. Космический корабль «Союз-16» во время запуска (2 декабря 1974 г.). 2. Советские космонавты П. Р. Попович и Ю. П. Артюхов — экипаж космического корабля «Союз-14». 3. Советские космонавты Г. В. Сарафанов и Л. С. Демин — экипаж космического корабля «Союз-15». 4. Советские космонавты А. В. Филипченко и Н. Н. Рукавишников — экипаж космического корабля «Союз-16». 5. Главное здание вокзала аэропорта «Пулково» в Ленинграде (арх. А. Жук, Ж. Вержбицкий, Г. Вланин, инж.-констр. С. Кузьменко, инж.-строители Е. Гоголев, Н. Заикин). Гос. премия СССР 1974 г. 6. В ноябре 1974 г. спущен на воду советский супертанкер «Крым» (водоизмещение — 182 тыс. т, грузоподъемность 150 тыс. т). 7. В 1974 г. в Оренбурге вступила в строй первая очередь крупнейшего газоперерабатывающего завода. 8. Дворец культуры в г. Мары Туркменской ССР. Введен в эксплуатацию в 1974 г. 9. Вильнюс. Панорама жилого массива Лаздинай (арх. В. Чеканаускас, В.-К. Бальчунас, В. Бредикис, Г. Валюшкис, инж. А. Клейнотас, В. Шилейка). Ленинская премия 1974 г.



















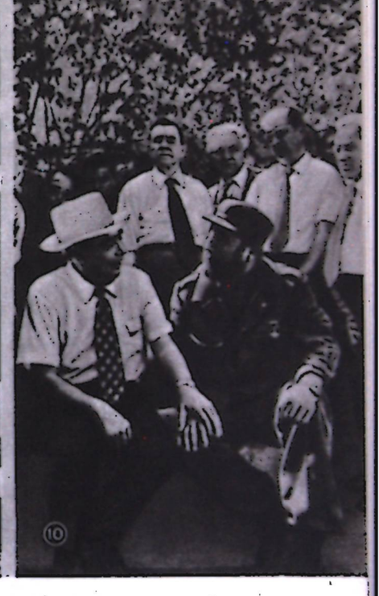

ТАБЛИЦА V. 1. Советская партийно-правительственная делегация во главе с Л. И. Брежневым, прибывшая на празднование 25-летия ГДР, вместе с руководителями ГДР у монумента советским воинам в Трептов-парке. Берлин, 6 октября. 2. Совещание Политического консультативного комитета государств — участников Варшавского договора. Варшава, 17—18 апреля. 3. Л. И. Брежнев, прибывший в ПНР на торжества по случаю 30-летия Народной Польши, и первый секретарь ЦК ПОРП Э. Герек отвечают на приветствия жителей Силезии. 20 июля. 4. Прибытие А. Н. Косыгина в Бухарест на празднование 30-летия освобождения Румынии от фашистского ига. 21 августа. 5. Г. Гусак вручает А. А. Гречко, возглавлявшему советскую партийно-правительственную делегацию на празднования 30-й годовщины Словацкого национального восстания, памятную медаль. Прага, 27 августа. 6. Встреча А. П. Кириленко — главы делегации КПСС на 10-м съезде СКЮ — с пред. СКЮ, президентом СФРЮ И. Броз-Тито. Белград, 29 мая. 7. Глава советской партийно-правительственной делегации Н. В. Подгорный и руководители НРБ на трибуне Мавзолея Г. Димитрова во время празднования 30-летия победы социалистич. революции в Болгарии. София, 9 сентября. 8. Л. И. Брежнев, прибывший в МНР для участия в торжествах, посвященных 50-летию 3-го съезда МНРП и провозглашения МНР, и пред. президиума Великого народного хурала МНР, первый секретарь ЦК МНРП Ю. Цеденбал. Улан-Батор. 25 ноября. 9. Куба. Станция космической связи, построенная близ Гаваны при содействии СССР. 10. Во время визита на Кубу Л. И. Брежнев вместе с первым секретарем ЦК КПК, премьер-министром Революционного правительства Кубы Ф. Кастро посетил усадьбу «Сибоней», где кубинские революционеры готовились к штурму казармы Монкада. 1 февраля.



























ТАБЛИЦА VI. 1. Прибытие в Москву на открытие выставки «30 лет социалистической Польши» пред. Совета Министров ПНР П. Ярошевича. 17 июля. 2. Прибытие в Москву первого секретаря ЦК СЕПГ Э. Хонеккера. 17 июня. 3. Москва. Кремль. Беседа А. Н. Косыгина с главой партийно-правительственной экономической делегации ДРВ, зам. премьер-министра и мин. ин. дел ДРВ Нгуен Зуй Чинем. 4 декабря. 4. Глава партийно-правительственной делегации ВНР Я. Кадар, пред. Совета Министров ВНР Е. Фок, Л. И. Брежнев, А. Н. Косыгин в Большом театре Союза ССР. Москва. 26 сентября. 5. Правительственная делегация Португалии во главе с гос. министром А. Куньялом после посещения Мавзолея В. И. Ленина. Москва, 2 ноября. 6. Встреча Л. И. Брежнева с первым секретарем ЦК БКП, пред. Гос. совета НРБ Т. Живковым. Москва, 16 октября. 7. Отъезд из Москвы партийно-правительственной делегации САР. Л. И. Брежнев, Н. В. Подгорный, А. Н. Косыгин и президент САР Х. Асад в аэропорту Внуково. 13 апреля. 8. Визит в СССР партийно-правительственной делегации НДРЙ. Ген. секретарь ЦК Национального фронта НДРЙ А. Ф. Исмаил и др. члены делегации в кабинете В. И. Ленина в Смольном. Ленинград, 21 июля. 9. Пребывание в СССР делегации парламента Турции. Н. В. Подгорный и пред. Национальной палаты парламента Турции К. Гювен перед началом беседы. Москва. Кремль, 18 октября. 10. Прибытие в Москву премьер-министра Бангладеш шейха М. Рахмана. 19 марта. 11. Встреча Л. И. Брежнева с политич. и общественным деятелем США А. Гарриманом. Москва, 4 июня. 12. Визит президента Замбии К. Каунды. К. Каунда во время посещения Гос. Эрмитажа. Ленинград, 24 ноября. 13. Пребывание в СССР главы государства Афганистан М. Дауда. Возложение венка к могиле Неизвестного солдата. Москва, 4 июня.





















ТАБЛИЦА VII. 1. Панама. Демонстрация трудящихся столицы за восстановление суверенитета страны в Зоне Панамского канала. Декабрь. 2. Демонстрация в Зап. Берлине под лозунгами мира, демократии и социализма, с требованиями освободить Л. Корвалана и других политзаключенных в Чили. Лето 1974 г. 3. Таиланд. Столкновения рабочих-текстильщиков и студентов с полицией в Бангкоке. Одна из многочисленных жертв перестрелки. Июнь. 4. Антифашистская демонстрация итальянских студентов. Рим, январь. 5. Крестьянская усадьба на юге Ливана, разрушенная огнем израильской артиллерии. Ноябрь. 6. Великобритания. Выступление фермеров в Бирмингеме против роста цен. Октябрь. 7. Сев. Ирландия. Английские солдаты и колючая проволока преграждают путь демонстрации борцов за гражданские права. Белфаст, 9 августа. 8. Турецкие войска, высадившиеся на Кипре. Июль. 9. США. Шествие безработных Чикаго. Октябрь. 10. Юж. Родезия. Расистский режим Смита усиливает военную подготовку нарателей против освободит. борьбы африканцев.



ТАБЛИЦА VIII. 1. Подписание советско-западногерманских документов по окончании визита в СССР канцлера ФРГ Х. Шмидта и мин. ин. дел ФРГ Х. Д. Геншера. Москва, 30 октября. 2. Л. И. Брежнев встречает на аэродроме президента США Дж. Форда, прибывшего на переговоры. Владивосток, 23 ноября. 3. Прием Л. И. Брежневым мин. ин. дел Франции Ж. Сованьярга. Крым, 12 июля. 4. Визит в СССР канцлера Австрии Б. Крайского. Б. Крайский передает министру культуры СССР Е. А. Фурцевой концертный рояль — государственную награду в ознаменование 50-летия установления советско-австрийских дип. отношений. Москва, 29 мая. 5. Отъезд из Москвы премьер-министра Пакистана З. А. Бхутто. А. Н. Косыгин и З. А. Бхутто в аэропорту Внуково. 25 октября. 6. Визит в СССР премьер-министра Норвегии Т. Браттели. Т. Браттели у только что открытого памятника норвежскому полярному исследователю Р. Амундсену. Ленинград. 25 марта. 7. Визит в СССР главы государства и правительства Нигерии Я. Говона. Осмотр достопримечательностей Московского Кремля. 22 мая. 8. Визит в СССР премьер-министра Шри-Ланки г-жи С. Бандаранаике. С. Бандаранаике среди пионеров во Дворце пионеров и школьников в Тбилиси. 15 ноября.

установлены новые мощные турбины: на Киевской ТЭЦ № 5, на Черниговской ТЭЦ № 5, на Кураховской ГРЭС. В Донбассе построены 1-е очереди угольных шахт «Красноармейская-Капитальная» и № 1 «Ворошиловградская»; построены новые углеобогатительные ф-ки. Вошли в строй: крупнейшая в мире доменная печь № 9 на Криворожском металлургическом з-де им. В. И. Ленина на 4 млн. *т* чугуна в год, заготовочный стан «950/900» на Донецком металлургическом з-де, непрерывно-заготовочный стан блюминга «1150» № 3 в Кривом Роге, комплекс цеха электросварных труб на Харцызском трубном з-де, новые мощности по добыче железной руды на Новокриворожском и Ингулецком горно-обогатительных комбинатах. Введены в строй комплексы по производству синтетического аммиака на Северодонецком и кормовых фосфатов на Черкасском химкомбинатах. Увеличены мощности Крюковского и Днепродзержинского вагоностроительных з-дов, станкостроительных во Львове и Харькове, Каменец-Подольского цементного з-да, Херсонского целлюлозно-бумажного комбината и др. Новые предприятия и мощности введены в строй в легкой и пищевой пром-сти, в т. ч. 2-я ткацкая ф-ка Донецкого хлопчатобумажного комбината, маслоэкстракционный з-д в г. Пологи (Запорожская обл.) и др.

Производство важнейших видов промышленной продукции

Виды продукции	1970 г.	1972 г.	1973 г.	1974 г.
Электроэнергия (млрд. *квт·ч*)	138	158,4	172,0	181,0
Уголь (млн. *т*)	207,1	211,2	212,6	214,0
Нефть (млн. *т*)	13,9	14,3	14,1	13,5
Газ природный (млрд. м³)	60,9	67,2	68,2	68,3
Чугун (млн. *т*)	41,4	43,1	43,5	44,6
Сталь (млн. *т*)	46,6	49,2	51,0	52,4
Готовый прокат черных металлов (млн. *т*)	32,7	34,1	35,4	36,7
Трубы стальные (млн. *т*)	4,5	4,9	5,1	5,3
Железная руда (млн. *т*)	111,2	119,5	121,4	122,0
Кокс (млн. *т*)	37,5	38,4	38,9	40,1
Минеральные удобрения (млн. *т*)	11,5	13,0	14,1	16,3
Химическое волокно (тыс. *т*)	65,3	88,9	101,0	112,0
Сода кальцинированная (тыс. *т*)	871,0	880,0	889,0	893,0
Сода каустическая (тыс. *т*)	217,7	222,4	222,4	272,0
Серная кислота (тыс. *т*)	2223,0	3059	3339	3974
Автопокрышки (млн. шт.)	3,6	3,6	4,9	6,7
Турбины (млн. *квт*)	4,45	4,9	5,0	5,2
Электрические машины крупные (тыс. шт.)	6,1	6,2	6,8	7,1
Трансформаторы силовые (млн. *ква*)	50,0	53,7	55,0	57,7
Металлургическое оборудование (тыс. *т*)	146,4	140,0	145,0	147
Металлорежущие станки (тыс. шт.)	29,6	32,5	32,8	33,8
Тепловозы магистральные (секций)	1390	1395	1323	1345
Вагоны грузовые магистральные (тыс. шт.)	29,6	37,2	39,1	39,4
Автомобили (тыс. шт.)	116,0	128,8	140,9	155,8
Сельскохозяйственные машины (млн. руб.)	491	653	754,2	902
Тракторы (тыс. шт.)	148,0	125,5	127,0	137
Бульдозеры (тыс. шт.)	16,2	18,2	18,7	20,7
Экскаваторы (тыс. шт.)	7,7	8,0	8,4	8,6
Комбайны свеклоуборочные (тыс. шт.)	9,1	11,4	14,1	15,8
Цемент (млн. *т*)	17,3	18,7	20,2	21,5
Сборные железобетонные конструкции и детали (млн. м³)	14,4	16,4	17,7	18,3
Шифер (млн. усл. плиток)	919,0	951,0	969,0	989,0
Стекло оконное (млн. м²)	51,3	58,0	59,0	58,0
Ткани хлопчатобумажные (млн. м²)	238,2	250,2	280,0	348,0
Ткани шерстяные (млн. м²)	60,3	70,1	72,4	72,2
Ткани шелковые (млн. м²)	87,7	136,5	163,0	166,0
Ткани льняные (млн. м²)	61,4	69,5	76,8	78,4
Обувь кожаная (млн. пар)	148,9	152,0	154,3	158
Консервы (млрд. усл. банок)	2,6	3,1	3,4	3,5
Мясо (млн. *т*)*	1,6	1,9	1,9	2,1
Масло животное (тыс. *т*)	245,2	281	329,0	328
Масло растительное (млн. *т*)	1,1	1,0	0,9	1,1
Сахар-песок (млн. *т*)	6,0	5,5	6,2	5,4
Радиоприемники и радиолы (тыс. шт.)	673	619	665	511
Телевизоры (млн. шт.)	2,0	2,1	2,1	2,2
Фотоаппараты (тыс. шт.)	225	260	284	305
Мотоциклы (тыс. шт.)	48	56	60	63,4
Холодильники бытовые (тыс. шт.)	482	544	584	527

* Промышленное производство.

Сельское хозяйство. На начало 1975 г. на Украине было 7983 колхоза и 1674 совхоза. Продукция с. х-ва в 1974 г. составила 22,5 млрд. руб. Несмотря на сложные погодные условия, получен высокий урожай с.-х. культур. Валовой сбор зерновых в 1974 г. составил 45,9 млн. *т*. Урожайность всех зерновых составила 27,4 *ц*, озимой пшеницы 31,7 *ц*. Более высокая урожайность на больших площадях была в Херсонской — 36 *ц* (на площади 458 тыс. *га*), Днепропетровской — 33,5 *ц* (на 429 тыс. *га*), Запорожской — 37,3 *ц* (на 429 тыс. *га*), Донецкой — 36,5 *ц* (на 318 тыс. *га*), Харьковской — 34,1 *ц* (на 342 тыс. *га*), Киевской — 33,4 *ц* (на 284 тыс. *га*), Винницкой — 36,6 *ц* (на 225 тыс. *га*), Черкасской — 38,8 *ц* (на площади 208 тыс. *га*) и др.

Распределение посевных площадей по сельскохозяйственным культурам (млн. *га*)

	1970 г.	1972 г.	1973 г.	1974 г.
Вся посевная площадь	32,8	32,9	33,4	33,1
В том числе:				
Зерновые	15,5	15,3	16,6	16,7
из них: пшеница	6,0	5,2	8,4	6,0
кукуруза	2,3	2,6	2,2	2,4
зернобобовые	1,3	1,2	1,1	1,2
гречиха	0,4	0,3	0,3	0,3
Технические	4,0	4,0	4,0	3,9
из них: сахарная свекла	1,7	1,7	1,7	1,8
подсолнечник	1,7	1,7	1,7	1,7
Овоще-бахчевые	0,6	0,6	0,6	0,6
Картофель	2,0	1,9	1,9	1,9
Кормовые	10,7	11,0	10,2	10,0

В сборе зерновых основное место принадлежит озимой пшенице. Ее собрано 18,9 млн. *т*, кукурузы — ок. 7 млн. *т*, ячменя — 12,1 млн. *т*, ржи — 1,4 млн. *т*. Государству продано 16,5 млн. *т* зерна (св. 1 млрд. пудов), что на 965 тыс. *т* больше плана. Крупный вклад в производство зерна внесли труженики Запорожской, Днепропетровской, Херсонской, Полтавской, Харьковской, Винницкой и др. областей. Валовой сбор сахарной свеклы (фабричной) составил 47 млн. *т*, урожайность 267 *ц* с *га* (более высокая была в Винницкой — 321 *ц*, Тернопольской — 344 *ц*, Киевской — 280 *ц* с *га*), сбор подсолнечника — 3 млн. *т* (урожайность 17,3 *ц* с *га*), льна-долгунца — 123 тыс. *т* (лучший

Поголовье продуктивного скота (по всем категориям хозяйств, на конец года, млн. голов)

	1970 г.	1972 г.	1973 г.	1974 г.
Крупный рогатый скот	21,4	22,7	23,0	23,6
в т. ч. коровы	8,6	8,8	8,9	9,0
Свиньи	20,7	19,6	20,2	20,8
Овцы и козы	9,0	9,1	9,3	9,5

Производство продуктов животноводства (по всем категориям хозяйств)

	1970 г.	1972 г.	1973 г.	1974 г.
Мясо (в убойном весе, млн. *т*)	2,8	3,2	3,2	3,5
Молоко (млн. *т*)	18,7	19,3	20,7	21,7
Яйца (млрд. шт.)	9,2	10,4	11,3	12,0
Шерсть (тыс. *т*)	24,9	25,6	25,9	28,0

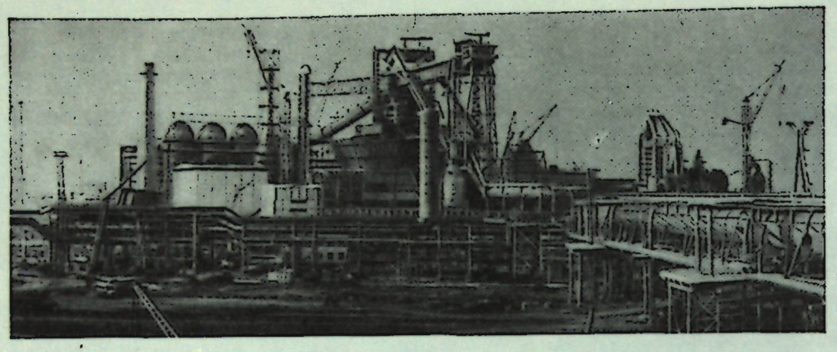

Доменная печь № 9 производительностью 4 млн. *т* чугуна в год на Криворожском металлургическом заводе им. В. И. Ленина.

урожай достигнут в Житомирской, Ивано-Франковской и Черновицкой обл.), овощей — 6,6 млн. *т*. Валовой сбор картофеля составил 20,8 млн. *т* при урожайности 109 *ц* с *га*.

Объем производства мяса превысил уровень 1973 г. на 8%, молока — на 5%, яиц — на 7%, шерсти — на 6%. Гос. закупки продуктов животноводства во всех категориях хозяйств составили: скота и птицы (в убойном весе) — 2,4 млн. *т*, молока — 13,3 млн. *т*, яиц — 6,4 млрд. шт. План закупок основных продуктов выполнен.

В 1974 г. валовой доход колхозов составил более 7 млрд. руб. Капитальные вложения государства и колхозов в с. х-во составили 4,6 млрд. руб. (в т. ч. колхозов 2,6 млрд. руб.), что на 8% больше, чем в 1973 г. Построены животноводческие помещения для кр. рог. скота на 0,9 млн. мест, свиней — 0,9 млн. мест, овец — 0,2 млн. мест, птицы — св. 5 млн. мест. Вступили в строй гос. животноводческие комплексы по откорму свиней на 12 тыс. голов в совхозе «13 лет Октября» (Черкасская обл.) и молодняка кр. рог. скота на 10 тыс. голов в совхозе «Петровский» (Киевская обл.). Увеличены мощности птицефабрик на 3,3 млн. голов птицы в год. Введено в эксплуатацию св. 143 тыс. *га* новых орошаемых земель, осушено св. 130 тыс. *га*.

С. х-во получило новую технику: 54 тыс. тракторов, 41 тыс. грузовых и специализированных автомашин, 12 тыс. зерноуборочных, 7 тыс. свеклоуборочных, 2 тыс. картофелеуборочных комбайнов и мн. др. Поставлено 13,8 млн. *т* минеральных удобрений.

Материальное благосостояние и культурный уровень. Среднемесячная денежная заработная плата рабочих и служащих составила 128,5 руб. Продолжалось повышение минимальной зарплаты и увеличение тарифных ставок и окладов среднеоплачиваемых работников. Оплата труда колхозников возросла на 5%. Выплаты и льготы населению из общественных фондов составили за год 15,1 млрд. руб.; введена помощь на детей малообеспеченным семьям и улучшено пенсионное обеспечение семей, потерявших кормильца. В городской и сельской местности построена 391 тыс. квартир и индивидуальных домов общей площадью 20 млн. $м^2$; жилищные условия улучшили 1,8 млн. чел. Построены общеобразовательные школы на 262 тыс. мест, дошкольные учреждения на 66 тыс. мест и др. объекты. Объем бытовых услуг за год вырос на 10,7%, в сельской местности — на 14,8%. За год газифицировано 959 тыс. квартир, в т. ч. в сельской местности 599 тыс. В нар. х-во за год направлено 348 тыс. специалистов, в т. ч. 125 тыс. чел. с высшим образованием. Численность научных работников превысила 160 тыс. чел.

Академия наук Украинской ССР основана в феврале 1919 г. На 1 января 1975 г.—121 академик и 175 чл.-корр. Президент АН УССР — Б. Е. Патон.

В АН УССР работало 81 н.-и. учреждение, 11 982 научных работника, в т. ч. 807 докторов и 5378 кандидатов наук. Научные учреждения АН в 1974 г. проводили исследования по 157 проблемам естественных и общественных наук. Всего разрабатывалось 1983 темы. Завершена разработка 464 тем, внедрены в нар. х-во 524 работы. В 1974 г. в Гос. комитет Совета Министров СССР по делам изобретений и открытий направлено 1911 заявок на изобретения. Гос. комитет принял 1080 решений о выдаче авторских свидетельств.

В 1974 г. состоялось 3 общих собрания АН: 14 февраля — посвященное 100-летию со дня рождения академика Л. Писаржевского; 20—21 марта были подведены итоги деятельности АН в 1973 г.; 15 ноября — торжественное собрание, посвященное 250-летию АН СССР.

В 1974 г. проведено 17 экспедиций на н.-и. судах в морях и океанах и 26 археологических экспедиций; 34 всесоюзные и республиканские научные конференции, совещания, симпозиума, в т. ч. 10-я сессия Научного Совета при Президиуме АН СССР по проблеме «Новые процессы получения и обработки металлических материалов», конференции по физике процессов залечивания макро- и микродефектов в металлах, по взаимодействию атомных частиц с твердым телом, по электрохимии, симпозиумы «Поведение насекомых как основа для разработки мер борьбы с вредителями сельского и лесного хозяйства», «Физиология гладких мышц», совещание по экспериментальному мутагенезу и др.

В 1974 г. учеными АН опубликовано 437 монографий и тематических сборников, 11 980 научных статей общим объемом 12 500 учетно-издательских листов.

Изданы монографии «Эффективность воспроизводства в сельском хозяйстве», «Внутризаводской хозрасчет и эффективность производства», «Проблемы экономических взаимоотношений государства с колхозами», «Моделирование плана производства», «Критика буржуазных теорий конвергенции капитализма и социализма», «Содружество литератур и современная идеологическая борьба», «Буржуазно-националистическая пропаганда на службе антикоммунизма», «Буржуазный национализм и его „теория" наций» и др. Выпущен т. 5 «Словаря украинского языка»; изданы работы В. Марченко и Е. Хруслова «Краевые задачи в областях с мелкозернистой границей»; В. Глушкова и др. «Алгебра. Языки. Программирование»; И. Ляшко и др. «Метод мажорантных областей в теории фильтрации»; В. Гриднева и др. «Прочность и пластичность холоднодеформированной стали»; В. Немошкаленко «Теоретические основы рентгеновской эмиссионной спектроскопии»; А. Филиппова и др. «Воздействие динамических нагрузок на элементы конструкций» и др.

АН УССР в 1974 г. издавала 35 научных журналов общим тиражом 1442,8 тыс. экз., объемом 3261,5 уч.-изд. листов.

Фонд Центральной научной б-ки (ЦНБ) АН УССР на 1 января 1975 г. составил более 10,2 млн. единиц хранения, фонд Львовской научной б-ки им. В. Стефаника — 5,23 млн. единиц хранения. Книжный фонд библиотек научных учреждений АН УССР составлял 5,4 млн. печатных единиц.

В 1974 г. Ленинская премия присуждена академику АН УССР А. Кирсанову за фундаментальные исследования по химии фосфор- и сероорганических соединений. Гос. премии УССР в области науки и техники за 1974 г. присуждены 34 чел., в т. ч. ряду ученых АН УССР.

Культурная жизнь. В июне проходили Дни литературы и искусства Украины в Эстонии и фестиваль украинской культуры в Алтайском крае, во время которых состоялись выставки, концерты укр. муз. коллективов и солистов, встречи с писателями, кинематографистами, художниками.

Художественная литература и литературоведение. Одна из особенностей литературного года — дальнейшее укрепление связей литературы с жизнью общества, с героическими свершениями советского народа. Эти вопросы, а также задачи по коммунистическому воспитанию трудящихся

в свете решений 24-го съезда КПСС были в центре внимания объединенного пленума правлений творческих союзов и обществ Украины.

Сегодняшний день рабочего класса и тружеников колхозного села в прозе 1974 г. представлен романами В. Собко «Лихобор», П. Загребельного «Намыленная трава», Г. Головина «Лава», М. Ищенко «Течение», повестью А. Москаленко «Капля и море». Ки. очерков «С тобою, поле» (авторы Ю. Збанацкий, А. Хорунжий, О. Ющенко и др.) — результат многочисленных встреч писателей и трудящихся Бородянского р-на Киевской обл. На материале жизни коллектива рабочих и служащих киевского з-да «Большевик» Ю. Бедзик написал роман «Синева». Издан очередной выпуск сборника художественных очерков «Земные звезды». В журналах опубликованы: документальная повесть В. Решетилова «Огонь» о криворожских металлургах, повесть-репортаж Л. Горлача и С. Тельнюка «Магистраль», посвященная строителям БАМ, и др.

Широк перечень изданных книг украинских авторов — романы, повести, сборники рассказов: П. Кочура — «Сычи на колокольне» (кн. 1), И. Муратов — «Саксаганские портреты», П. Гуриненко — «Жизнь одна», Я. Стецюк — «Верю», П. Байдебура — «Искры гнева», М. Рябый — «Берег», В. Дрозд — «Ирий», Д. Бузько — «Домны», М. Прилуцкий — «Яблоки из материнского сада», И. Волошин — «Хрустальные огни». Роман «Мужественный всадник» о жизни-подвиге Н. Островского создал И. Цюпа.

Ведущее место в творчестве молодых писателей занимает также тема труда, становления рабочего человека, его духовного роста. Среди лучших произведений молодых писателей 1974 г.— романы И. Григурко «Канал», Б. Бойко «Липовый цвет сорок первого...», В. Мальцева «Подземные грозы», В. Тарасова «Десант», Б. Сушинского «Теплые камни» и др.

Разнообразен и богат именами как опытных мастеров, так и молодых авторов список поэтических изданий: М. Нагнибеда — «На поле боя», М. Упеник — «Багряные листья», Л. Дмитерко — «Крылатый конь», А. Пидсуха — «Годы и раздумья», Л. Забашта — «Берег надежды», С. Голованивский — «Биография березы», И. Гончаренко — «Обелиски», В. Булаенко — «Стихи», М. Ткач — «Возвращение», С. Литвин — «Преемственность», Т. Коломиец — «Равноденствие», Г. Донец — «За днями дни», Р. Братунь — «Одержимость» и др.

Вышел ряд книг в серии «Мужество», приуроченной к 30-летию победы над фашистской Германией, среди них сборник «Один день войны» (воспоминания писателей-фронтовиков) с предисловием Маршала Советского Союза А. Василевского.

Изданы двухтомники произведений В. Гжицкого, П. Загребельного, Ю. Збанацкого, вышли два тома 5-томного издания произведений О. Вишни и два тома 4-томного издания П. Козланюка, книга А. Довженко «Незабываемое» (рассказы, киноповесть). Закончено издание сочинений А. Малышко в 10 тт. и А. Крымского в 5 тт. Вышли новые издания книг классиков украинской литературы М. Коцюбинского (Соч., т. 2 — 3,5), Л. Глибова (т. 1—2), П. Грабовского, Панаса Мирного, М. Черемшины (Соч., т. 1—2), А. Тесленко, С. Васильченко (Соч., т. 1—3).

Актуальным проблемам современного литературного процесса, вопросам идеологической борьбы посвящены работы укр. литературоведов и критиков. Это коллективные сборники: «Литература и современность», «Вопросы социалистического реализма» (вып. 5), «Содружество литератур и современная идеологическая борьба», «Литература правды и прогресса. К вопросу развития литературного процесса в странах социалистического содружества», «Против фальшивых концепций. Современная литература и идеологическая борьба», «В чаду фальшивых идей»; монографии и сборники статей: Л. Новиченко «Жизнь как деяние», Е. Шабловского «Жизнь. Литература. Писатель», Н. Матузова «Современный зарубежный роман о рабочем классе», Н. Сиваченко «Литературоведческие и фольклористические исследования», С. Шаховского «Романы Павла Загребельного», Н. Жулинского «Пафос жизнеутверждения. Об историческом оптимизме советской литературы», В. Микитася «Против фальсификации наследия Леси Украинки», Л. Еремеева «Французский „новый роман"», В. Оленевой «Современная американская новелла. Проблемы развития жанра». Вышли кн. статей П. Тычины «Читаю, думаю, записываю» и М. Рыльского «Слово о литературе».

«Сокровищница братских литератур» — так названа новая поэтическая серия издательства «Дніпро». Вышла первая книга серии — сборник узб. поэтессы Зульфии «Избранное». Среди др. изданий писателей братских республик: «Стихи» А. Кунанбаева, «Сочинения» Н. Островского (т. 1—3), «Философский камень» (кн. 2) С. Сартакова, «Повести» В. Кожевникова, «Вечный зов» А. Иванова, «Вершины не спят» (кн. 1) А. Кешокова и др. Литературе братской Молдавии посвящен восьмой выпуск «Созвездия». Опубликованы «Антология болгарской поэзии» (т.1—2), сб. «Две волны» (стихи укр. и болг. поэтов, изданные совместно одесским издательством «Маяк» и Варненским издательством). Завершено издание произведений Г. Гейне. В серии «Жемчужины мировой лирики» вышли книги стихотворений М. Эминеску и Р. М. Рильке (в переводе М. Бажана), а в серии «Вершины мировой литературы» — «Легенда о Тиле Уленшпигеле» Ш. де Костера, а также произведения Э. Хемингуэя, А. Моравиа, Лао Шэ, А. Стриндберга, А. Моруа и др.

Общественность республики широко отметила 160-летие со дня рождения Т. Г. Шевченко и 175-летие со дня рождения А. С. Пушкина, читатели получили новые издания их произведений. Отмечено 125-летие со дня рождения П. Мирного, 100-летие со дня рождения М. Черемшины, 400-летие книгопечатания на Украине.

Гос. премия УССР им. Т. Г. Шевченко присуждена П. Загребельному за романы «Первомост» и «Смерть в Киеве». Премия им. Леси Украинки за лучшие произведения для детей и юношества присуждена Оксане Иваненко за повесть «Родные дети», роман «Пути Тараса», «Лесные сказки», собранные в 5-томном издании. Лауреатом премии им. М. Рыльского за художественный перевод «Кобзаря» Т. Г. Шевченко на болг. яз. стал болгарский поэт Д. Методиев. Премия им. П. Тычины «Чувство семьи единой» присуждена поэту Б. Степанюку за поэму «Диалог Сесиеля с Украиной».

Постановлением Совета Министров УССР в республике учреждены 2 ежегодные премии в области лит.-художеств. критики. Первыми лауреатами премии стали Н. Шамота за статьи «За конкретно-историческое отображение жизни в литературе», «Литература и идеологическая борьба в современном мире» и Б. Буряк за статью «Человек в мире науки и прекрасного».

Театр. Театральный сезон 1974 г. прошел под знаком 30-летия освобождения Украины от немецко-фашистских захватчиков и 30-летия победы в Великой Отечественной войне. Поэтому спектакли о трудовом и боевом подвиге советского народа заняли ведущее место в репертуаре театров: «Незабываемое» по А. Довженко в Киевском укр. театре им. И. Франко (реж. В. Лизогуб), «Генерал Ватутин» Л. Дмитерко в Киевском русском театре им. Леси Украинки (реж. Б. Эрин), Житомирском укр. театре (реж. В. Толок) и Черкасском укр. театре им. Т. Шевченко (реж. А. Сытник); «Голубые олени» А. Коломийца в Николаевском русском театре им. В. Чкалова (реж. Э. Митницкий), Черкасском театре (реж. А. Сытник), Тернопольском укр.

театре им. Т. Шевченко (реж. П. Загребельный) и Волынском укр. театре им. Т. Шевченко (реж. Е. Ольшевский); «Песня о черноморцах» Б. Лавренева в Севастопольском театре Черноморского флота (реж. Ю. Гранатов); «Я всегда улыбаюсь» Я. Сегеля в Киевском ТЮЗе им. Ленинского комсомола (реж. Д. Чайковский); «Встреча в полночь» В. Шевченко в Сумском укр. театре им. М. Щепкина (реж. И. Рыбчинский), Ивано-Франковском театре (реж. Л. Сердюк); «В списках не значился» по повести Б. Васильева в Донецком обл. русском театре в Жданове (реж. В. Бугаев).

Героико-романтические пьесы местных авторов также заняли достойное место в репертуаре театров Украины: «Майор как майор» А. Пинчука о сегодняшнем дне Советской Армии во Львовском театре Советской Армии (реж. А. Ротенштейн), «Завтра день Победы» А. Ларченкова в Черниговском укр. театре им. Т. Шевченко (реж. В. Рудницкий), «Ольшанцы» В. Карпенко и А. Умеренкова о подвиге 68 десантников под командованием Героя Советского Союза К. Ольшанского в Николаевском театре (реж. В. Карпенко) и др.

Театры Украины продолжали работу над сценическим воплощением образа современника. Человек труда — герой спектаклей «Здравствуй, Припять!» А. Левады в Киевском театре им. И. Франко (реж. С. Смиян и А. Скибенко) и Львовском театре им. М. Заньковецкой (реж. А. Рипко); «Недопетая песня» А. Пидсухи в Киевском театре им. И. Франко (реж. Р. Коломиец); новой пьесы Н. Зарудного «Такое длинное, длинное лето» в Киевском театре им. И. Франко (реж. С. Смиян); лирической комедии Н. Зарудного «Тают белые снега» в Черновицком укр. театре им. О. Кобылянской (реж. Е. Золотарева); «Металлурги» А. Путинцева в Донецком укр. театре им. Артема (реж. П. Марущенко); «Долги наши» Э. Володарского в Тернопольском театре (реж. П. Загребельный), в Черновицком театре (реж. Е. Золотарева). Пьеса татарского драматурга Д. Валеева «Дарю тебе жизнь» шла в Черновицком театре (реж. А. Литвинчук), Харьковском укр. театре им. Т. Шевченко (реж. А. Литко); П. Загребельного «И земля скакала мне навстречу...» в Киевском русском театре им. Леси Украинки (реж. М. Резникович).

Среди спектаклей украинской, русской и зарубежной классики — пьесы «Две семьи» М. Кропивницкого в Киевском театре им. И. Франко (реж. А. Скибенко), «Катерина» Н. Аркаса по Т. Шевченко в Волынском театре (реж. В. Сурков), «Назар Стодоля» Т. Шевченко в Сумском театре (реж. И. Равицкий), «Разве ревут волы...» Л. Малюды и В. Сичневого по роману Панаса Мирного в Полтавском театре (реж. М. Ермоленко), «Власть тьмы» Л. Толстого в Киевском театре им. Леси Украинки (реж. Б. Эрин), «Без вины виноватые» А. Островского в Запорожском театре (реж. К. Параконьев), «Ричард III» В. Шекспира во Львовском театре им. М. Заньковецкой (реж. С. Данченко), «Хитроумная влюбленная» Лопе де Вега в Запорожском театре (реж. М. Захаренко) и др.

К 175-летию со дня рождения А. С. Пушкина была осуществлена постановка пьесы М. Булгакова «Последние дни» в Киевском театре им. Леси Украинки (реж. Б. Эрин) и Харьковском театре им. А. С. Пушкина (реж. В. Ненашев).

В республике прошли гастроли Московского театра им. М. Н. Ермоловой, ЦТСА, Ленинградского театра драмы им. А. С. Пушкина, Белорусского театра им. Я. Купалы и др. Донецкий русский театр провел гастроли в Москве, Севастопольский театр им. А. В. Луначарского — в Ленинграде, Днепропетровский им. Т. Г. Шевченко — в Оренбурге, Орске, Кургане.

В 1974 г. Киевский ТЮЗ имени Ленинского комсомола награжден орденом Трудового Красного Знамени.

Гос. премией УССР им. Т. Г. Шевченко за 1974 г. награжден Б. Романицкий за исполнение роли Граса в спектакле «Маклена Граса» Н. Кулиша во Львовском театре им. М. Заньковецкой.

Звание нар. арт. УССР получили П. Антонов, К. Волкова, Н. Рудницкая, В. Сыроватко, В. Лизогуб.

М у з ы к а. Муз. театры поставили в 1974 г. новые произведения украинских композиторов: Львовский театр оперы и балета — оперу В. Губаренко «Возвращенный май» по пьесе В. Ежова «Соловьиная ночь» (реж. Ю. Смолич, дирижер С. Арбит), Одесский театр оперы и балета — балет Ю. Знатокова «Свадьба Свечки» по одноименной драме И. Кочерги (реж. И. Чернышов, дирижер И. Шаврук). Киевский театр оперы и балета возобновил оперу Д. Шостаковича «Катерина Измайлова» (реж. И. Молостова, дирижер К. Симеонов) и впервые в стране показал балет «Чиполлино» К. Хачатуряна (постановка Г. Майорова, дирижер К. Еременко).

Театры республики продолжали работать над произведениями русской классики. Значительным событием в культурной жизни столицы Украины стала постановка балета А. Глазунова «Раймонда» в Киевском театре — вторая в творческой истории театра (балетмейстер А. Шекера, дирижер А. Рябов). Одесский театр показал «Пиковую даму» П. Чайковского (реж. Ф. Сафаров, дирижер Б. Грузин), Днепропетровский — оперу А. Бородина «Князь Игорь» (реж. Р. Тихомиров, дирижер П. Варивода). На сцене Донецкого театра оперы и балета в честь 175-летия со дня рождения А. С. Пушкина состоялась премьера балета «Поэт и музыка» В. Доценко и В. Стародубровского (реж. С. Тулубьева, дирижер В. Куржев). Западноевропейский классический репертуар представлен операми Д. Мейербера «Гугеноты» (реж. Д. Смолич, дирижер И. Гамкало) и Ж. Массне «Манон» (реж. И. Молостова, дирижер В. Кожухарь) в Киевском театре, С. Моношко «Зачарованный замок» в постановке Львовского театра (реж. И. Черничко, дирижер И. Юзюк), Ж. Бизе «Кармен» (реж. Т. Лезова, дирижер Т. Микитка) и комико-фантастической оперой А. Дворжака «Черт и Катя» на сцене Донецкого театра оперы и балета в постановке П. Кочи (Прага), дирижер И. Лацанич.

Киевский театр оперетты показал мюзикл А. Колкера «Игра» по мотивам пьесы А. Сухова-Кобылина «Свадьба Кречинского» (реж. Э. Митницкий, дирижер Е. Дущенко) и оперетту И. Штрауса «Цыганский барон» (реж. И. Гришпун, дирижер Е. Дущенко). Героическую комедию И. Поклада «Вторая свадьба в Малиновке» по пьесе В. Быкова поставил Харьковский театр муз. комедии (реж. А. Самохлеб, дирижер Б. Чебоксаров); Одесский театр муз. комедии показал спектакль «Русский секрет» В. Дмитриева по повести М. Лескова «Левша» (реж. М. Ошеровский, дирижер Е. Винницкий).

Тема народного подвига в борьбе с фашизмом занимает одно из ведущих мест в творчестве украинских композиторов. Ей посвящены оперы Ю. Мейтуса «Рихард Зорге» и В. Губаренко «Возвращенный май», 9-я симфония Г. Таранова, «Симфония лярго» и «Патетическая симфония» Е. Станковича, поэма А. Водовозова «Краснодонцы», вокально-симфоническая поэма В. Подгорного «Мамаев курган», «Партизанский триптих» и кантата «Спасибо Вам, советский солдат» В. Кирейко, «Здравица победителям» А. Штогаренко и Д. Клебанова, хор-реквием Л. Дычко «Память», «Триптих» и «Пять хоров» В. Бибика, цикл «Отцовские письма» Ю. Ищенко и др. Среди др. работ украинских композиторов — балеты В. Гомоляки «Лебедь» и А. Кос-Анатольского «Повстанцы», Симфония И. Карабица, 2-я симфония Ю. Шамо для струнных и ударных, «Карпатская новелла» Г. Ляшенко, инструментальные концерты Н. Сильванского, А. Зноско-Боровского и др.

Среди крупных событий музыкальной жизни республики: 6-й съезд Союза композиторов Украины, 3-й республиканский конкурс музыкантов-исполнителей им. Н. Лысенко, фестивали самодеятельного музыкального искусства. В Киеве прошел традиционный Всесоюзный музыкальный фестиваль «Киевская весна», посвященный дружбе народов СССР.

На гастролях в республике побывали Московский хор под упр. В. Соколова, Красноярский ансамбль танца Сибири, Оренбургский русский народный хор, ансамбль песни и танца Удмуртской АССР, «Молодой балет Алма-Аты» и мн. др.

Гос. премия УССР им. Т. Г. Шевченко присуждена композитору А. Штогаренко за симфонию № 3 («Киевскую»).

Звание нар. арт. УССР присвоено К. Балог, Л. Венедиктову, М. Деминой, И. Иващенко, А. Лагоде, А. Ореховой.

К и н о. Центральное место в творчестве украинских кинематографистов продолжала занимать современная тема, ей посвящены фильмы Киевской студии им. А. Довженко — «Огонь» (сценарий А. Сацкого и Ю. Лысенко, реж. Ю. Лысенко, оператор О. Терзиев), «Мечтать и жить» (сценарий Ю. Ильенко и И. Миколайчука, реж. Ю. Ильенко, оператор В. Калюта), «Личная жизнь» (сценарий И. Герасимова, реж. В. Довгань, оператор В. Давыдов); Одесской студии — «Каждый день жизни» (сценарий В. Лобкова и Т. Золоева, реж. Т. Золоев, оператор Е. Козинский), «Рейс первый, рейс последний» (сценарий А. Лапшина, реж. С. Гаспаров, оператор А. Мартынов), «Земные и небесные приключения» (сценарий Ю. Пархоменко, реж. И. Ветров, оператор А. Пищиков). О событиях Великой Отечественной войны рассказывает фильм «Свадьба» по роману югославского писателя М. Лалича (сценарий Р. Шарановича, М. Бошковича, В. Говяды, реж. Р. Шарановича, оператор В. Ильенко), поставленный студией им. А. Довженко и «Филмски студио Титоград» (СФРЮ).

Среди новых фильмов комедийного жанра — «Прощайте, фараоны» (сценарий А. Коломийца, реж. В. Винник и Д. Черкасский, оператор Д. Сильченко), экранизация оперетты Ю. Милютина «Поцелуй Чаниты» (сценарий Е. Шатуновского, реж. Е. Шерстобитов, оператор М. Черный).

Разнообразны темы документальных картин года. О достижениях республики в решающем году пятилетки рассказывают фильмы А. Фернандеса «От каждого из нас», «В буднях великих строек», А. Косинова «Поэма о Донецком крае». К 30-летию освобождения Украины от немецко-фашистских захватчиков вышел полнометражный фильм И. Грабовского и В. Шевченко «Огненный путь». Тема войны звучит и в фильмах В. Костенко «Как родного брата», А. Слесаренко «Сердце солдата», награжденного специальным призом на фестивале в Лейпциге.

Тема советско-болгарской дружбы интересно раскрыта в фильме «Первая борозда» (реж. К. Костов).

Киевская студия научно-популярных фильмов выпустила полнометражный фильм «Наступление на рак» (реж. В. Пидпалый; совм. с кинематографистами НРБ), фильмы — «Ваш ход, ЭВМ» (реж. Л. Аничкин), «По ту сторону добра» (реж. Л. Михалевич), «Коллектив: неудачи или успехи?» (реж. А. Микульский).

80-летию со дня рождения А. Довженко была посвящена научно-творческая конференция «Поэтика А. Довженко и современное киноискусство».

Звание нар. арт. УССР присвоено Л. Быкову, Н. Наум и К. Степанкову.

В 1974 г. число киноустановок составило св. 28 тыс., а число посещений киносеансов — ок. 840 млн.

И з о б р а з и т е л ь н ы е и с к у с с т в а. В 1974 г. состоялось 8 республиканских выставок. На 2-й республиканской выставке рисунка было представлено 240 работ 120 авторов. Среди них произведения В. Касияна, Т. Яблонской, Н. Глущенко, А. Фищенко, Г. Мегмедова, Г. Якутовича и др. Материалы творческих командировок легли в основу республиканской выставки «Художники Украины на переднем крае 9-й пятилетки» (316 произведений 147 авторов). На 2-й республиканской выставке плаката было представлено 659 работ 166 авторов. Накануне Дня Победы в Киеве была открыта 1-я республиканская выставка произведений художников — ветеранов Великой Отечественной войны. Среди 315 произведений 179 авторов картины А. Артамонова «После боя», В. Бабенцова «Солдат 1945 года», скульптурный портрет известного украинского скульптора, погибшего на фронте, Б. Иванова, работы А. Белостоцкого, картины С. Григорьева «Интересная книга», В. Пузырькова «Киев. 1942», В. Шаталина «В боях за Москву» и др.

Наиболее значительной выставкой была республиканская выставка, посвященная 30-летию освобождения Советской Украины от немецко-фашистских захватчиков (в Киеве и Харькове), на которой было представлено 1279 произведений живописи, скульптуры, графики и прикладного искусства 627 авторов. На выставке экспонировались новые произведения. Среди них уже упоминавшиеся работы художников — ветеранов войны, а также картины М. Антончика «Утро», Г. Васецкого «Война», В. Гурина «Матери ждут... 1945, 1946 год», И. Григорьева «В то время мне было 10 лет», В. Полтавца «Геологи», П. Столяренко «Огненная земля», Д. Шостака «Рабочая династия», В. Югая «Перед легендарным рейдом», скульптуры В. Сухенко «Комсомолец-партизан Радик Руднев», Д. Крвавича «Портрет Матросова», серия плакатов А. Семенка, посвященная городам-героям, пейзажи А. Кашшая, Ф. Манайло, С. Шишко, графические произведения А. Завгороднего (гуашь), А. Титаренко (офорт), А. Пономаренко и Я. Басова (акварель) и мн. др. К 30-летию освобождения городов и областей от немецко-фашистских захватчиков были организованы художественные выставки в Одессе, Черновцах, Львове, Ужгороде и др. городах Украины.

250 произведений живописи, графики, скульптуры представили на выставку в Кривом Роге, посвященную строительству самой большой в мире 9-й домны на Криворожском металлургическом з-де им. В. И. Ленина, днепропетровские художники. Выставка была показана и в Киеве. 1-я республиканская выставка этюдов «Лубенская художественная весна» была организована в Лубнах Полтавской обл. (181 работа 127 авторов). Республиканская выставка портрета, посвященная И. Е. Репину, экспонировалась в Чугуеве — родине художника. Св. 200 работ живописи, скульптуры, графики было представлено на этой выставке, героями которых был наш современник. Экспонированные на выставке произведения СХ Украины передал в дар г. Чугуеву.

Продолжался обмен выставками произведений художников Украины с художниками др. братских республик. Так, на Украине экспонировались выставки произведений художников России (Киев), произведений художников Узбекистана (Львов), выставки произведений молдавских художников И. Богдеско (Киев) и Г. Саничука (Львов), передвижная выставка «Искусство Палеха» и выставка произведений М. Сарьяна в Донецке, выставки произведений «Куинджи и его ученики», произведений Л. Бродской и азерб. художника С. Салам-заде в Киеве. Произведения украинской советской графики экспонировались в Риге и Тарту, живописи и скульптуры — в Таллине, пейзажа и портрета — в Тарту, прикладного искусства — в Риге и Таллине, «Украинская народная роспись и керамика» — в Москве.

Общественные и культурные контакты с зарубежными странами. В 1974 г. Общество дружбы и культурной связи с зарубежными странами поддерживало контакты с 50 государствами. ЭССР посетили делегации КПЧ, ПОРП, СЕПГ, делегации КП Кубы, Партии трудящихся Вьетнама, КП Финляндии, Левой Партии (коммунисты) Швеции, женщин-активисток КП Австрии, группа ветеранов коммунистического движения Австралии, делегации социалистических партий Бельгии и Японии, делегации обществ дружбы округа Шверин (ГДР), Мексики, Финляндии, Канады и мн. др.

Делегации республики посетили округ Шверин (ГДР) и ВНР, делегация КПЭ — Сольнок (ВНР). В августе в Таллине состоялась 3-я встреча представителей советских и финских городов-побратимов.

В Таллине состоялись выставки электротехнических приборов и упаковки ВНР, женской одежды ПНР, косметики и бытовой химии ГДР; эстонско-шведский совместный симпозиум по вопросам пищевой пром-сти и семинар активистов общества «Швеция — Советский Союз».

Эстонские художественные коллективы и мастера искусств гастролировали в зарубежных странах: театр «Эстония» в ПНР, НРБ и Финляндии, театр «Ванемуйне» в Тампере (Финляндия), Гос. кукольный театр в Магдебурге (ГДР), женский хор АН ЭССР и ансамбль народных танцев «Кульюс» Таллинского политехнического ин-та в ВНР, мужской хор АН ЭССР и ансамбль народного искусства «Лейгарид» в ГДР, детский хор «Эллерхейн» в ЧССР, Акад. мужской хор и вокальный ансамбль «Лайне» в ФРГ, Таллинский камерный хор и мужской хор г. Кохтла-Ярве «Каэвур» в Финляндии, ансамбль песни и танца рыболовецкого колхоза им. С. М. Кирова на Кипре. Н. Ярви дирижировал симф. оркестром Ленинградской филармонии в НРБ и Турции и симф. оркестром Мадридского радио, солисты республики выступали в Швеции и Шотландии.

В республике проходили гастроли народного театра Остравы (ЧССР), Хельсинкского городского театра и др. коллективов и солистов из разных стран.

На междунар. ярмарке в Вене республика была представлена самостоят. экспозицией. *С. Лорберг, С. Пурге, М. Рубин.*

Часть II

ЗАРУБЕЖНЫЕ СТРАНЫ

АВСТРАЛИЙСКИЙ СОЮЗ

Общие сведения. А. С.— государство, расположенное на Австралийском материке, о-ве Тасмания и др. о-вах. Входит в Содружество, возглавляемое Великобританией. Площадь — 7,7 млн. км². Население — ок. 13,5 млн. чел. (на декабрь 1974 г.), б. ч. потомки переселенцев с Британских о-вов — англичан, ирландцев и шотландцев; аборигенов и метисов — св. 140 тыс. чел. (1974 г.). По религии — в основном христиане (англикане, католики, методисты, пресвитериане и др.). Столица — Канберра (175 тыс. на март 1974 г.). Крупнейшие города (тыс. чел., на 30 июня 1973 г.): Сидней — 2874, Мельбурн — 2584, Брисбен — 911, Аделаида — 868, Перт — 739.

А. С. владеет о-вами Рождества (Кристмас; население — св. 3,5 тыс. чел.), Норфолк (ок. 1,7 тыс. чел.), Кокосовыми (Килинг; св. 0,6 тыс. чел.). Под контролем А. С. находится получившая 1 дек. 1973 г. внутреннее самоуправление Папуа — Новая Гвинея (см. статью на стр. 367).

Государственный строй. А. С.— конституционная монархия. Глава государства — англ. королева, представленная генерал-губернатором (Дж. Керр). Высший законодательный орган — парламент, состоящий из сената (60 членов, по 10 от каждого штата), избираемого на 6 лет (каждые 3 года обновляется наполовину), и палаты представителей, избираемой на 3 года. В палате представителей Лейбористская партия имеет 66 мест, коалиция Либеральной и Аграрной партий — 61 место; в сенате — по 29 мест (после выборов в мае 1974 г.). У власти с дек. 1972 г. находится правительство Лейбористской партии. Премьер-министр — Э. Уитлэм. Мин. ин. дел — Д. Уиллиси.

Политические партии и профсоюзы. Австралийская лейбористская партия. Возникла в 90-х гг. 19 в. В партию на правах коллективных членов входят многие профсоюзы. Лидер — Э. Уитлэм. Либеральная партия. Оформилась в 1944 г. Выражает интересы крупной буржуазии. Лидер — М. Фрейзер (до марта 1975 г.— Б. Снедден). Аграрная партия. Осн. в 1916 г. Выражает интересы крупных землевладельцев и скотоводов, а также связанных с с. х-вом групп финансового капитала. Лидер — Д. Антони. Партия Австралии. Созд. в 1969 г. группой деятелей, вышедших из Либеральной партии. Демократическая лейбористская партия (ДЛП). Возникла в 1955—58 гг. из крайне правых элементов, вышедших или исключенных из Лейбористской партии. Коммунистическая партия А. Осн. в 1920 г. Пред.— Л. Кармайкл (до февр. 1975 г.— Дж. Манди), нац. секретарь — Л. Ааронс. Социалистическая партия А. Обр. в 1972 г. Пред.— П. Кленси, ген. секретарь — П. Саймон.

294 профсоюза объединяют 2660 тыс. чл. Крупнейший проф. центр — Австралийский совет профсоюзов. Осн. в 1927 г. Ок. 1,9 млн. чл. Входит в МКСП. Президент — Р. Хок.

Экономика. В 1974 г. ВНП сократился на 2% против прироста на 4% в 1973 г. (в неизменных ценах). Темп инфляции с дек. 1973 г. по ноябрь 1974 г. составил 16,3% (по данным ОЭСР). В дек. 1974 г. насчитывалось 267 тыс. безработных (4% рабочей силы) — самый высокий уровень после 30-х гг. За январь — июль 1974 г. в результате забастовок было потеряно 4,7 млн. чел.-дней (в основном, в нефтеперерабат. и металлообрабат. пром-сти), в 3 раза больше, чем за тот же период 1973 г.

Число занятых (на ноябрь 1974 г.) составило 3091 тыс. чел. (искл. сельское и домашнее х-во и военнослужащих), в т. ч. (%) в обрабат. пром-сти — 34,3, торговле и банковском деле — 14,5, строительстве — 12,3, транспорте —7,4, гос. аппарате — 4,8.

Промышленность. В 1974 г. введены в строй крупный цех холодной прокатки алюминия и завод цветных телевизоров близ Сиднея. Начато стр-во установки по непрерывной разливке стали в Порт-Кембле (мощность — 1,1 млн. *т* в год).

Добыча полезных ископаемых
(тыс. *т*)

	1971/72 фин. г.	1972/73 фин. г.	1973/74* фин. г.
Бокситы	13697	14702	18648
Железная руда	62100	74640	91728
Марганцевая руда	1164	1295	...
Нефть (млн. м³)	19,0	20,7	23,2
Природный газ (млн. м³)	2628	3713	4404
Ильменит	705	721	682
Рутил	356	319	297
Циркон	390	373	324
Каменный уголь	53544	59760	59832
Бурый уголь	23628	24120	26268

* Предварительные данные.

В октябре правительство объявило о плане своего участия совместно с частными компаниями в добыче, переработке и продаже урана месторождения Рейнджер в Северной территории.

Сельское хозяйство. Валовая стоимость с.-х. продукции в 1973/74 фин. г. составила 6513 млн. австрал. долл. (рост на 28,5%). Чистые доходы фермеров достигли 2885 млн. долл. (рост на 40%).

Производство важнейших видов промышленной продукции

	1971/72 фин. г.	1972/73 фин. г.	1973/74* фин. г.
Автомобили (тыс. шт.)	466	454	478
в т. ч. легковые	388	370	389
Электромоторы (тыс. шт.)	3476	3796	4589
Радиоприемники (тыс. шт.)	770	867	876
Телевизоры (тыс. шт.)	361	383	457
Холодильники (тыс. шт.)	258	248	271
Чугун** (тыс. *т*)	6072	7182	7515
Сталь в (слитках)** (тыс. *т*)	6586	7235	7707
Прокат** (тыс. *т*)	5508	6156	6432
Глинозем (тыс. *т*)	2820	3492	4476
Алюминий (тыс. *т*)	212	349	448
Медь (рафинир.) (тыс. *т*)	131	136	149
Цинк (рафинир.) (тыс. *т*)	274	299	281
Свинец (рафинир.) (тыс. *т*)	191	174	202
Никель (тыс. *т*)	36	36	...
Олово (тыс. *т*)	6	7	6
Золото (*т*)	16	15	11
Серебро (*т*)	273	248	243
Газетная бумага (тыс. *т*)	181	199	201
Суперфосфат (22% P_2O_5) (тыс. *т*)	3612	4918	5313
Серная кислота (100%) (тыс. *т*)	1756	2265	2428
Пластмассы и синтетические смолы (тыс. *т*)	286	337	404
Пряжа хл.-бум. (тыс. *т*)	28	27	31
Пряжа шерстяная (тыс. *т*)	28	27	25
Цемент (тыс. *т*)	4804	5037	5330
Пиломатериалы (тыс. $м^3$)	3364	3582	3459
Электроэнергия (млрд. *квт·ч*)	61	65	70

* Предварительные данные.
** За год, оканчивающийся 31 мая.

Посевные площади, сбор и средняя урожайность важнейших с.-х. культур

	Сезон 1972/73 фин. г.			Сезон 1973/74 фин. г.*		
	площадь (тыс. *га*)	сбор (тыс. *т*)	урожайность (*ц/га*)	площадь (тыс. *га*)	сбор (тыс. *т*)	урожайность (*ц/га*)
Пшеница	7604	6434	8,5	9213	12094	13,5
Ячмень	2140	1727	8,1	1895	2404	12,7
Овес	995	736	7,4	1184	1111	9,4
Сорго	708	942	13,3	571	1113	19,5
Рис	50	302	60,0	67	409	61,0
Кукуруза	59	139	23,5	49	115	23,5
Сахарный тростник	242	18928	782	226	19278	853
Картофель	37	693	187	35	665	192

* Предварительные данные.

Производство важнейших видов с.-х. продукции (тыс. *т*)

	1971/72 фин. г.	1972/73 фин. г.	1973/74* фин. г.
Сахар-сырец	2793	2818	2525
Табак сушеный	16	15	15
Хлопок очищенный	44	32	28
Яблоки	360	412	340
Цитрусовые	360	412	340
Виноград	830	597	605
Изюм	103	57	55
Шерсть (на базе немытой)	875	736	701
Говядина и телятина	1168	1438	1301
Баранина и ягнятина	956	713	465
Свинина	194	236	210
Молоко цельное (млн. *л*)	7079	7083	6876
Масло	195	185	175
Сыр	81	93	96
Вино (млн. *л*)	286	286	293

* Предварительные данные.

Поголовье кр. рог. скота в 1973/74 фин. г. возросло на 7% (с 29,1 до 31,2 млн.), овец и ягнят — на 6% (со 140 до 148 млн.); поголовье свиней уменьшилось на 23% (с 3,3 до 2,5 млн.).

Транспорт. Протяженность автодорог — ок. 860 тыс. *км*, в т. ч. с твердым покрытием — 416 тыс. *км*. На декабрь 1973 г. зарегистрировано 5,5 млн. автомобилей, в т. ч. 4,5 млн. легковых. Общая протяженность гос. жел. дорог — 40,6 тыс. *км* (на дек. 1973 г.); в 1972/73 фин. г. их грузооборот составил 26,6 млрд. *т/км*. В 1973/74 фин. г. внешнеторг. грузооборот всех портов составил 38 млн. *т* выгруженных грузов и 150 млн. *т* погруженных. На 30 июня 1972 г. валовая вместимость морского торгового флота — 1219 тыс. брутто рег. *т*.

Внешняя торговля. В 1973/74 фин. г. экспорт составил 6918 млн. австрал. долл. (в ценах фоб, вкл. реэкспорт), импорт — 6084 млн. (в ценах фоб). Доля в экспорте (в %) продукции с. х-ва — 50,6, горнодоб. пром-сти — 17,4, обрабат. пром-сти — 29,7; в импорте (в %): готовые потребительские товары — 24,1, капитальное оборудование — 18,2, транспортное оборудование — 7,4, топливо и смазочные материалы — 2,1. Основные торговые партнеры: Япония (31,0% экспорта и 17,8% импорта), США (10,8% и 22,2%) и Великобритания (6,6% и 13,9%).

Финансы. Проект гос. бюджета на 1974/75 фин. г.: расходы — 16 274 млн. австрал. долл., поступления — 15 704 млн.

В 1973/74 фин. г. дефицит платежного баланса по текущим операциям — 665 млн. австрал. долл. против актива в 707 млн. в 1972/73 фин. г. Золотовалютные резервы сократились с 4331 млн. австрал. долл. в июне 1973 г. до 3300 млн. в ноябре 1974 г.

Денежная единица — австралийский доллар. *А. Мальханов.*

Важнейшие события и внешняя политика. В 1974 г. лейбористское правительство сталкивалось на пути осуществления своей программы экономических и социальных реформ со все возраставшим сопротивлением оппозиционных партий. В январе — марте лейбористы потерпели поражение на выборах в парламенты штатов Виктория, Новый Южный Уэльс и Зап. Австралия, в декабре — в парламент штата Квинсленд. Либеральная и Аграрная партии и ДЛП, используя свое большинство в сенате, к апрелю заблокировали св. 40 правительственных законопроектов. В апреле оппозиция в сенате вторично отклонила два финансовых законопроекта, одобренных палатой представителей. Для преодоления обструкции оппозиции правительство пошло на роспуск обеих палат парламента и проведение досрочных выборов. На выборах 18 мая лейбористы увеличили число мест в сенате, но большинства добиться не смогли. Крайне правая ДЛП потеряла все свои 5 мест. Одновременно проводился референдум о реформе избирательной системы (изменение структуры выборов и избирательных округов), в результате которого большинство высказалось против изменений. В августе правительство, использовав конституционные возможности, провело совместное заседание обеих палат — в этом случае оно располагало твердым большинством — и обеспечило принятие ряда законов, против которых выступала оппозиция (об увеличении гос. расходов на медицинское обслуживание, о введении правительственного контроля над эксплуатацией минеральных ресурсов и др.).

Правительство Э. Уитлэма выдвинуло идею более широкого регионального сотрудничества стран Азии и Тихого океана с целью создания в будущем в этом районе организации, подобной ЕЭС. Для выяснения возможностей реализации этой идеи Э. Уитлэм с 28 янв. по 13 февр. посетил Малайзию, Таиланд, Лаос, Бирму, Сингапур и Филиппины. Одновременно оно уделяло также большое внимание другим региональным организациям. А. С. оказывал финансовую и техническую помощь странам — членам АСЕАН, принимал участие в деятельности Конференции министров по проблемам экономич. развития и Организации министров образования стран Ю.-В. Азии, в Азиатском банке развития, в Южнотихоокеанском форуме.

А. С. выразил готовность содействовать ДРВ в ликвидации последствий войны. Правительство Э. Уитлэма предоставило финансовую помощь национально-освободительным движениям в Юж. Родезии, Намибии и бывших португальских колониях в Африке. А. С. выступал за превращение Индийского океана и Юго-Восточной Азии в зоны мира, осуждая испытания ядерного оружия в атмосфере, проводившиеся Францией и КНР.

В сентябре Э. Уитлэм вел переговоры в Джакарте о продолжении австралийской военной помощи Индонезии и политическом будущем португальского Тимора. В декабре было объявлено, что А. С. начиная с 1975г. предоставит Индонезии ок. 20 млн. австрал. долл. по 3-летней программе военного сотрудничества.

20—27 сентября А. С. посетил шах Ирана Мохаммед Реза Пехлеви. Подписаны соглашения о торговле и культурном сотрудничестве.

31 октября — 6 ноября состоялся визит в Австралию премьер-министра Японии К. Танаки. 1 ноября были подписаны соглашения о торговле и культурном сотрудничестве. На переговорах основное место заняли экономические вопросы. А. С. обещал приложить усилия для удовлетворения долгосрочных потребностей Японии в урановой руде и обеспечения японской пром-сти жел. рудой и др. видами минерального сырья. Достигнуто согласие ускорить подготовку договора об основах отношений.

В марте с США заключено соглашение о статусе находящейся в А. С. американской военной радиокоммуникационной базы «Норт-Уэст-кейп», в соответствии с которым база объявлена «общим военным сооружением» двух стран; США сохраняют контроль над ее использованием. В декабре Э. Уитлэм предпринял поездку по ряду стран Европы (была прервана в связи с разрушением тайфуном г. Дарвина).

В марте А. С. посетила делегация Верховного Совета СССР во главе с зам. пред. Президиума Н. М. Матчановым. В ноябре — декабре в Канберре состоялась 2-я сессия советско-австралийской комиссии по торговле и экономическому сотрудничеству. Подписаны торговые соглашения с ГДР (март) и ВНР (сентябрь).

Установлены дипломатич. отношения с Ираком (январь), Мальдивами и Суданом (февраль), Кувейтом, Алжиром и КНДР (июль). *И. Лебедев.*

Культурная жизнь. Литература. В 1974 г. наряду с увеличением денежных фондов, выделяемых государством в помощь австралийским писателям и издателям, возросло также число премий, учрежденных частными и общественными организациями: премия мельбурнской газеты «Эйдж» за лучшую книгу года, премия газеты «Канберра таймс» за лучший рассказ года и ряд других. В октябре в Дарвине состоялась первая встреча писателей-аборигенов, пишущих как на английском языке, так и на своих родных языках.

В течение года была издана серия книг под названием «Австралийские классики». Последние из вышедших томов этой серии включают «Я умею прыгать через лужи» А. Маршалла и «Чужой сын» Дж. Уотена. Переизданы несколько романов известной австралийской писательницы Кристины Стед, вернувшейся в Австралию после более чем 40-летнего пребывания за ее пределами. Ей присуждена премия Патрика Уайта, учрежденная первым австралийским писателем — лауреатом Нобелевской премии 1973 г. по литературе из средств, которые он получил как лауреат.

Известные поэты Брюс Доу, Розмари Добсон и Томас Шэпкотт выпустили новые сборники стихотворений, которым присуща социальная направленность и лиризм.

В 1974 г. как в Австралии, так и за ее пределами, было издано большое количество новых романов и рассказов австралийских авторов. Среди них — роман «Глаз бури» и сборник рассказов «Австралийские попугаи» П. Уайта, проникнутые сочувствием униженным и отвергнутым. Это в равной мере относится к большинству писателей, чьи романы были изданы в 1974 г. Так в «Коричневом сахаре» Н. Кейто изображена безжалостная эксплуатация в прошлом столетии рабочих, завербованных на островах Тихого океана и вывезенных на сахарные плантации Квинсленда, и физическое уничтожение аборигенов. Молодой писатель Дж. Мернейн в романе «Аллея тамариска» не только вызывает воспоминания о детстве в деревне, но и освещает некоторые стороны жизни австралийского общества. *Дж. Уотен.*

Театр. С приходом к власти лейбористского правительства финансовая помощь, выделяемая государством на создание в каждом штате профессиональной театральной труппы, распространилась еще на целый ряд театральных коллективов, которые ставили пьесы австралийских авторов, а также У. Шекспира, А. Чехова и др.

Значительная часть наиболее успешных постановок, в частности в Сиднее и Мельбурне, была представлена произведениями австралийских драматургов. В 1974 г. австралийская драматургия занимала ведущее место в культурной жизни страны. Наиболее известные и опытные драматурги, такие как Д. Ульямсон, Дж. Хибберд, А. Бьюзо, Б. Окли, Дж. Пауэрс и Дж. Ромерил стремятся к созданию театра, который бы отражал современную жизнь и способствовал бы ее изменению. В их пьесах находят отражение и темы, связанные с историей Австралии, как, например, «Макуори» А. Бьюзо, посвященная либерально настроенному губернатору штата Новый Южный Уэльс в первые годы заселения страны. В основу сатирической пьесы «Берегись подражания» Б. Окли легли факты из жизни и деятельности бывшего премьер-министра Р. Мензиса. Тема войны занимает центральное место в пьесе Дж. Ромрила «Плывущий мир», где он с большим сочувствием раскрывает образ австралийского военнопленного, вспоминающего свое прошлое во время туристического морского путешествия в Японию. По словам Д. Ульямсона его пьеса «Устранители» не что иное, как протест против австралийского общества, против беззаконий полиции.

Хотя в произведениях этих драматургов, в которых разоблачаются жестокость, грубость и несправедливость, присутствуют элементы натурализма, искренность их протеста не подвергается сомнению.

После серии неудач в 1974 г. Центр театрального искусства и культуры аборигенов в Сиднее с успехом поставил несколько одноактных пьес, написанных драматургами-аборигенами и исполненных актерами-аборигенами. *Дж. Уотен.*

Кино. В 1974 г. кинозрители смогли увидеть по меньшей мере пять полнометражных художественных фильмов, выпущенных в Австралии. Большинство из них было создано при финансовой поддержке государства, которая, однако, оказывалась, главным образом, фильмам, сделанным по образцу коммерческой продукции Голливуда с элементами порнографии и обещавшим большие кассовые сборы. В некоторых из этих фильмов («Бааза», «Петерсен» и «Элвин Перил») все же присутствуют общераспространенные представления о национальных австралийских чертах характера, но они показаны, как правило, одностороне и с грубой иронией. В одном из серьезных фильмов «Между войнами» отсутствует правильное осмысление природы нацизма, и поэтому он не был в состоянии показать справедливый характер борьбы против нацизма.

Несмотря на попытки лейбористского правительства оживить кинопромышленность с помощью Австралийского совета по делам искусств, главным препятствием, тормозящим дальнейшее развитие кино, остается засилье американского капитала в киносети Австралии. *Дж. Уотен.*

Изобразительное искусство. В 1974 г. комиссия изобразительных искусств при Австралийском совете по делам искусств увеличила размеры помощи художникам, а также продолжала содействовать сближению искусства с широкими народными массами.

Эта задача полностью соответствовала политике в области искусств, которая была изложена избранным в 1972 г. правительством Уитлэма. Впервые в истории Австралии государство наметило целый комплекс мероприятий в сфере искусства.

Помощь, оказываемая живописцам, скульпторам и художникам-граверам, приняла форму прямых дотаций. Кроме того, во всех столицах штатов введена новая форма помощи: художники получили возможность бесплатно использовать граверовальные, литографические и офсетные печатные машины, оплачивая лишь услуги технического персонала и стоимость бумаги.

Правительство выделило большие средства в помощь гос. художественным галереям, а также на строительство новых и улучшение существующих городских и провинциальных галерей. В гос. галереях был организован целый ряд зарубежных выставок, включая экспозицию полотен Констебла из лондонского музея Виктории и Альберта и 100 рисунков из музея современного искусства в Нью-Йорке.

Австралийская национальная галерея расширила свою программу закупок лучших образцов австралийского искусства прошлого, а также современного периода.

1974 год был отмечен интересными работами многих художников, среди которых, в первую очередь, следует выделить Дж. Сенбергса и Дж. Болдессина. Привлекли внимание полотна молодых художников-реалистов Дж. Хопкинса и Б. Делафилд-Кука. Состоялись интересные выставки австралийских живописцев Дж. Олсена, Дж. Брэка, К. Пью и А. Бойда, а также ретроспективная экспозиция акварелей Ф. Ульямса. Художники-абстракционисты не привлекали к себе большого внимания.

Среди прочих знаменательных событий культурной жизни в 1974 г. следует отметить издание серии книг по искусству, таких как альбомы рисунков Артура Бойда и рисунков и полотен Ноэла Кунихана, чьи работы выставлялись в Москве и Ленинграде. К числу наиболее значительных изданий года относятся монографии о классиках австралийской живописи Т. Робертсе и Руперте Банни.

В 1974 г. умер художник И. Фэрвезер. *Ф. Уильямс.*

АВСТРИЯ
(Австрийская Республика)

Общие сведения. А.— государство в Центр. Европе. Площадь — 84 тыс. *км*². Население — 7,6 млн. чел. (конец 1974 г.). Столица — Вена (1670 тыс. жит. на 1 января 1975 г.). Австрийцы составляют ок. 97% населения; остальные — гл. обр. словенцы, хорваты, венгры. Гос. язык — немецкий. Ок. 90% верующих — католики.

Государственный строй. А.— федеративная республика. Состоит из 8 земель (провинций) и приравненной к ним в адм. отношении столицы — Вены. Каждая земля имеет свою конституцию, парламент (ландтаг) и правительство. Глава государства — федеральный президент, избираемый населением на 6 лет (с июля 1974 г.— Р. Кирхшлегер, от СПА). Высший законодат. орган — парламент, состоящий из 2 палат: Национального совета (183 депутата), избираемого населением на 4 года, и Федерального совета (58 депутатов), избираемого ландтагами. В результате выборов 1971 г. СПА получила в Нац. совете 93 мандата, АНП — 80, АПС — 10. В Федеральном совете СПА и АНП имеют по 29 мандатов. Федеральное правительство состоит из представителей СПА. Глава правительства (федеральный канцлер) — Б. Крайский. Мин. ин. дел — Э. Биелка-Карлтрой (до июля 1974 г.— Р. Кирхшлегер).

Политические партии и профсоюзы. Социалистическая партия Австрии (СПА). Осн. в 1945 г. Входит в Соц. интернационал. Ок. 700 тыс. членов. Пред.— Б. Крайский. Австрийская народная партия (АНП). Осн. в 1945 г. Выражает интересы гл. обр. кр. буржуазии и кр. землевладельцев. Ок. 700 тыс. членов. Пред. был К. Шлайнцер (сконч. 19 июля 1975 г.). Австрийская партия свободы (АПС). Осн. в 1955 г. Ок. 28 тыс. членов. Объединяет представителей средней и мелкой буржуазии и др. Пред.— Ф. Петер. Национал-демократическая партия (НДП). Осн. в 1966 г. Неонацистская. Близка по характеру к западногерманской НДП. Пред.— Н. Бургер. Коммунистическая партия Австрии (КПА). Осн. в 1918 г. Пред.— Ф. Мури.

Объединение австрийских профсоюзов. Входит в МКСП. Ок. 1,6 млн. членов. Пред.— А. Бенья (СПА).

Экономика. В 1974 г. ВНП увеличился в неизменных ценах на 4,4% (в 1973 г.— на 5,5%) и составил в текущих ценах 570 млрд. шилл. Наряду с дефицитом бюджета (18 млрд. шилл.) сохранился дефицит торгового баланса (34,9 млрд. шилл. против 35,9 млрд. шилл. в 1973 г.). Инвестиции в пром-сть были на 8—13% ниже, чем в 1973 г. Ухудшение конъюнктуры сопровождалось закрытием отдельных предприятий, инфляцией. Розничные цены возросли за год на 9,7% (в 1973 г.— на 7,6%).

Промышленность. Объем пром. производства вырос в 1974 г. на 5,5%. Степень загруженности существующих мощностей в ряде отраслей сократилась. Значительно увеличилась продукция промышленности гос. сектора: химической, черной и цветной металлургии, машиностроения (в частности, судостроения и электротехнической пром-сти). В результате слияния судоверфей в Корнёйбурге и Линце образована фирма «Эстеррайхише шифсверфтен А. Г. Линц — Корнёйбург». Сталелитейный концерн «Фёст-Альпине» ввел в эксплуатацию новый цех холодной прокатки листа. Заканчивалось сооружение 4-й очереди нефтеперерабатывающего завода в Швехате.

Производство некоторых видов промышленной продукции

Виды продукции	1972 г.	1973 г.	1974 г.
Электроэнергия, млрд. *квт·ч*	29,3	31,2	33,9
в т. ч. на ГЭС, млрд. *квт·ч*	17,2	19,4	22,6
Нефть, млн. *т*	2,5	2,6	2,2
Бурый уголь, млн. *т*	3,7	3,7	3,6
Магнезит сырой, млн. *т*	1,4	1,4	1,4
Графит, тыс. *т*	21,0	19,0	24,6
Железная руда, млн. *т*	4,1	4,2	4,2
Чугун, млн. *т*	2,8	3,0	3,4
Сталь, млн. *т*	4,1	4,2	4,7
Прокат, млн. *т*	2,9	3,0	3,4
Медь электролитическая, тыс. *т*	22,7	22,8	23,0
Автомобили легковые, тыс. шт.	0,4	0,3	1,5
Автомобили грузовые, тыс. шт.	5,8	6,0	6,6
Минеральные удобрения, млн. *т*	1,4	1,6	1,5
Цемент, млн. *т*	6,3	6,3	6,4
Ткани хлопчатобумажные, млн. *м*	87,6	78,4	75,0
Сахар-сырец, тыс. *т*	310	350	340

Закончено строительство трансавстрийского газопровода, по которому с лета 1974 г. поставляется советский газ в Италию. Мощность электростанций составила 8,4 млн. *квт*, в т. ч. ГЭС — 6,0 млн. *квт* (конец 1974 г.).

Сельское хозяйство. В 1974 г. с.-х. производство несколько увеличилось.

Сбор основных с.-х. культур (тыс. *т*)

Культуры	1972 г.	1973 г.	1974 г.
Пшеница	863	900	1071
Рожь	402	453	460
Ячмень	977	999	1238
Овес	255	284	290
Кукуруза	730	900	857
Картофель	2340	2116	1996
Сахарная свекла	2150	2220	2386

Количество скота (конец 1974 г., тыс. гол.): кр. рог. скот — 2581 (в т. ч. молочные коровы — 1033), свиньи — 3517, овцы — 154, козы — 46, лошади — 40. Удой молока на одну корову — 3120 *кг* (1974 г.).

Географическое распределение внешней торговли (в %)

Страны	Экспорт		Импорт	
	1973 г.	1974 г.*	1973 г.	1974 г.*
Страны ЕЭС	49,2	44,3	64,5	61,5
ФРГ	21,8	19,5	41,7	39,8
Италия	10,5	9,6	7,4	7,1
Франция	2,4	2,3	3,9	3,7
Нидерланды	3,1	3,0	3,1	3,2
Великобритания	7,6	6,4	5,2	4,3
Дания	2,4	2,0	1,1	1,0
Страны ЕАСТ	18,2	17,4	12,0	10,9
Швейцария	10,9	10,0	7,4	6,7
Швеция	3,7	3,9	2,9	2,5
Португалия	0,9	0,9	0,5	0,4
США	4,2	3,5	3,1	2,9
Социалистические страны	11,9	15,2	8,4	9,7
СССР	1,7	2,6	1,9	2,6

Транспорт. В 1974 г. насчитывалось 1450 тыс. автомобилей, в т. ч. 1220 тыс. легковых. Перевозки грузов по жел. дорогам в 1974 г. составили 55 млн. *т*, по рекам — 7,0 млн. *т*.

Внешняя торговля в 1974 г. (млрд. шилл.): импорт — 168,3 (в 1973 г.—137,9), экспорт — 133,3 (102,0). Прирост в большой степени связан с увеличением цен на импортные и экспортные товары. Дефицит в торговле с ФРГ достиг 41,2 млрд. шилл. Австрийский импорт из развивающихся (в т. ч. нефтедобывающих) стран вырос за год на 89%.

Финансы. Денежная единица — австрийский шиллинг. Золотые и валютные резервы на 1 января 1975 г. составили 42,0 млрд. шилл., в т. ч. запасы золота — 18,0 млрд. шилл. (на 1 января 1974 г.— соответственно 41,1 млрд. шилл. и 17,9 млрд. шилл.). Валютные поступления от иностр. туризма сократились. *Г. Бельский.*

Важнейшие события. В связи с кончиной (24 апреля 1974 г.) президента Ф. Понаса 23 июня 1974 г. были проведены президентские выборы. Победу одержал кандидат СПА Р. Кирхшлегер, получивший 51,7% голосов избирателей (кандидат АНП А. Луггер собрал 48,3% голосов). Вместе с тем в результате земельных выборов в Зальцбурге (март), Нижней Австрии (июнь), Штирии и Форарльберге (октябрь), а также коммунальных выборов в Тироле (март) АНП удалось укрепить свои позиции в местных органах власти. АНП получила заметный прирост голосов и на выборах в т. н. палаты рабочих и служащих (сентябрь).

КПА продолжала выступать за принятие действенных мер против роста цен и налогов, в защиту прав трудящихся. 18—20 января 1974 г. в Вене состоялся 22-й съезд КПА; он принял документ «Политико-идеологические основы борьбы» и «Программу действий КПА». На съезде присутствовала в числе других делегация КПСС во главе с первым секретарем ЦК КП Грузии Э. А. Шеварднадзе.

Внешняя политика. В феврале 1974 г. отмечалось 50-летие установления дип. отношений между А. и СССР. По случаю этого юбилея руководящие деятели двух государств обменялись приветственными телеграммами. В СССР были проведены «Дни Австрии» (март). В том же месяце состоялась 6-я сессия двусторонней комиссии по экономическому и научно-техническому сотрудничеству; австрийскую делегацию на ней возглавлял мин. торговли, ремесел и пром-сти Й. Штарибахер. В Вену на похороны президента Ф. Йонаса выезжала гос. делегация СССР во главе с зам. пред. Президиума Верховного Совета СССР Г. С. Дзоценидзе (апрель). Весной в Вене был открыт Советский (Дунайский) банк.

28 мая — 1 июня состоялся офиц. визит Б. Крайского в СССР. В совместном коммюнике отмечалась близость позиций сторон по таким важным международным проблемам, как общеевропейское совещание, ближневосточное урегулирование, разоружение, деятельность ООН и др. В ходе визита были подписаны меморандум по некоторым вопросам торгово-экономического сотрудничества и протокол к советско-австрийскому консульскому договору 1959 г.

В А. выезжали пред. исполкома Моссовета В. Ф. Промыслов (октябрь), мин. приборостроения, средств автоматизации и систем управления К. Н. Руднев (ноябрь). 26 ноября в Вене подписано долгосрочное соглашение о поставках из СССР в А. природного газа, а из А. в СССР труб большого диаметра.

Из гос. деятелей других социалистич. стран в А. находились пред. Совета Министров ПНР П. Ярошевич (октябрь), мин. ин. дел ВНР Ф. Пуйя (февраль). Р. Кирхшлегер, будучи мин. ин. дел, посетил СРР (январь). 19 декабря министры ин. дел А. и ЧССР подписали в Вене договор об урегулировании австрийско-чехословацких имущественных отношений. В декабре А. установила дип. отношения с КНДР.

Б. Крайский посетил Египет, Сирию, Иорданию и Израиль (март), Норвегию (май), Иран (октябрь), США (ноябрь). Р. Кирхшлегер нанес визиты в КНР, Пакистан и Индию (апрель), Швейцарию (май). В А. были президент Мексики Л. Эчеверриа (февраль), президент США Р. Никсон (июнь), премьер-министр Сирии М. аль-Айюби (сентябрь), мин. ин. дел ФРГ В. Шеель (февраль) и др. Осенью А. вошла в состав Международного энергетического агентства, созданного в рамках ОЭСР (см. статью Организация экономического сотрудничества и развития).

В Вене продолжались переговоры о взаимном сокращении вооруженных сил и вооружений в Центр. Европе. *А. Кремнев.*

АЛБАНИЯ
(Народная Республика Албания, НРА)

Общие сведения. А.— государство на Ю.-З. Балканского п-ова. Площадь — 28,7 тыс. *км*². Население — 2 млн. 380 тыс. чел. (конец 1974 г.). Столица — Тирана (ок. 190 тыс. жит. в конце 1974 г.). Ок. 96% населения— албанцы. Гос. язык — албанский. Большинство верующих — мусульмане.

Государственный строй. НРА — социалистическое государство. Высший орган власти — однопалатное Народное собрание, избираемое на 4 года. Последние выборы состоялись в октябре 1974 г. Было избрано 250 депутатов. В период между сессиями Нар. собрания его функции выполняет Президиум Нар. собрания. Пред. Президиума — Х. Лещи. Высший исполнит. орган — Совет Министров (правительство). Пред. Совета Министров — М. Шеху. Мин. ин. дел — Н. Насе.

Албанская партия труда (АПТ). Осн. в 1941 г. До 1948 г. именовалась Коммунистической партией Албании. Ок. 100 тыс. членов и кандидатов (конец 1974 г.). Первый секретарь ЦК АПТ — Э. Ходжа.

Общественные организации, профсоюзы. Демократический фронт Албании (ДФА) — массовая общественно-политическая организация, руководимая АПТ. Пред. Генсовета ДФА — Э. Ходжа. Союз трудовой молодежи Албании (СТМА). Ок. 350 тыс. членов (1974 г.). Входит в ВФДМ. Первый секретарь ЦК СТМА — П. Барди. Союз албанских женщин (САЖ). Входит в МДФЖ. Пред. Генсовета САЖ — В. Капо. Профессиональные союзы Албании (ПСА). Входят в ВФП. Пред. Центр. совета ПСА — Р. Марко.

Экономика. По офиц. данным, валовая пром. продукция в 1974 г. возросла на 7,3% (планом был предусмотрен прирост в 8%). Добыча нефти увеличилась на 7% (по плану — на 13%), производство электроэнергии — на 6% (18%), добыча хромовой руды — на 17%, выплавка черновой меди — на 6%. Был введен в строй ряд объектов, в т. ч. жел. дорога Эльбасан — Пренъяс, вдвое увеличена мощность завода по производству зап. частей для тракторов в Тиране. Продолжалось строительство металлургического комбината в Эльбасане, ГЭС в Фиерзе (на р. Дрин), завода глубокого крекинга нефти в Балше. Начато строительство феррохромового завода в Буррели. Объем строительно-монтажных работ возрос на 8%.

Валовая с.-х. продукция по сравнению с 1973 г. увеличилась на 11% (по плану — на 27%). Производство пшеницы возросло на 20%, мяса — на 11%, молока — на 12%, яиц — на 30%. Освоено 16,3 тыс. *га* новых земель. Площадь орошаемых земель увеличилась на 12 тыс. *га*.

Денежная единица — лек.

Важнейшие события. 25—26 июля 1974 г. состоялся пленум ЦК АПТ, заслушавший доклад Политбюро ЦК о дальнейшем укреплении обороноспособности страны. Пленум положил начало чистке среди командного состава Нар. армии. Был снят со всех постов член Политбюро ЦК АПТ, зам. пред. Совета Министров и мин. обороны Б. Балуку, смещены нач. Генштаба и нач. Политуправления Нар. армии, а также ряд других лиц, занимавших высшие командные должности. Декабрьский пленум ЦК АПТ рассмотрел вопрос о выполнении решений июльского пленума относительно усиления партийной работы в армии.

На последней сессии Нар. собрания 7-го созыва (июнь) был рассмотрен вопрос о дальнейшем усилении режима экономии в сферах хозяйственной и общественной деятельности. 6 октября состоялись очередные выборы в Нар. собрание. На первой сессии Нар. собрания 8-го созыва (октябрь) избран новый состав руководящих органов Нар. собрания, Верховного суда, утвержден новый состав правительства.

29 ноября исполнилось 30 лет со дня освобождения А. от фашистских оккупантов. По случаю этого юбилея в стране была развернута широкая пропагандистская кампания, нацеленная на то, чтобы оправдать «особый» курс албанского руководства и его антисоветскую направленность.

Внешняя политика. В 1974 г. А. по-прежнему занимала недружественную позицию в отношении СССР и других стран социалистического содружества. В течение всего года албанская печать и радио продолжали вести кампанию против внешней и внутренней политики этих стран, деятельности СЭВ и Организации Варшавского договора.

Как и в 1973 г., А. не участвовала в Совещании по безопасности и сотрудничеству в Европе. На 29-й сессии ГА ООН она выступила против советского предложения о запрещении воздействия на природную среду и климат в военных и иных целях, несовместимых с интересами обеспечения международной безопасности, благосостояния и здоровья людей.

Наиболее широкие связи А. продолжала поддерживать с КНР. В ноябре страну посетила китайская партийно-правительственная делегация во главе с членом Политбюро ЦК КПК Яо Вэнь-юанем. В том же месяце была открыта авиалиния Тирана — Пекин.

С Румынией подписан план культурного обмена на 1974—75 гг. (июль), заключено соглашение о сотрудничестве в области гражданского воздушного транспорта (сентябрь). Заметно увеличился товарооборот между А. и Югославией. НРА приняла участие в международной ярмарке в Загребе (сентябрь). Продолжался обмен культурными, научными, спортивными делегациями с автономным краем СФРЮ Косово, где живет значит. количество албанцев. В октябре заключено соглашение о сотрудничестве на 1974—75 гг. между Тиранским и Приштинским (Приштина — столица Косово) ун-тами. Отношения с другими европейскими социалистическими странами по-прежнему ограничивались гл. обр. областью торговли.

Заключено соглашение о предоставлении Албанией помощи ДРВ (октябрь). НРА посетила делегация РЮВ во главе с пред. Президиума ЦК НФОЮВ Нгуен Хыу Тхо (сентябрь); подписано соглашение о предоставлении Албанией безвозмездной экономической помощи РЮВ.

В НРА приезжали делегации Нац. единого фронта Камбоджи (апрель) и Патриотического фронта Лаоса (декабрь), мексиканская правит. делегация (ноябрь).

Из развитых капиталистич. стран А. подписала долгосрочное торговое соглашение со Швейцарией (октябрь), программу культурного обмена со Швецией на 1974—1975 гг. (июнь). В марте Швецию посетил мин. торговли НРА К. Нгеля.

Были установлены дип. отношения с Ливаном (май), Дагомеей (октябрь), Мексикой (октябрь), Гвинеей-Бисау (ноябрь), Габоном (ноябрь). К концу 1974 г. А. поддерживала дип. отношения с 70 государствами.

По случаю 30-й годовщины освобождения А. от фашистских оккупантов Президиум Верховного Совета и Совет Министров СССР направили Президиуму Нар. собрания и Совету Министров НРА поздравление, в котором было отмечено, что СССР последовательно выступает за нормализацию отношений с НРА, за восстановление дружбы и равноправного сотрудничества между советским и албанским народами, что отвечало бы интересам обеих стран, делу мира и социализма.

Г. Миткевич.

АЛЖИР

(Алжирская Народная Демократическая Республика, АНДР)

Общие сведения. А.— государство в Сев. Африке. Территория — 2382 тыс. *км*². Население — 15,8 млн. чел. (1973 г., оценка); св. 98% — алжирцы (арабы и берберы); св. 700 тыс. алжирцев живет за границей, в т. ч. ок. 500 тыс.— во Франции. Верующие алжирцы — мусульмане-сунниты. Офиц. язык — арабский. Столица — г. Алжир (1,2 млн. жит. с пригородами, 1973 г.).

Государственный строй. Высший орган гос. власти — Революционный совет (РС). Пред. РС — Х. Бумедьен, он же — пред. Совета министров и мин. обороны. Мин. ин. дел — А. Бутефлика.

Политические партии, профсоюзы и др. общественные организации. Фронт национального освобождения (ФНО) — правящая и по закону единственная в стране партия. Обр. в 1954 г. Деятельностью ФНО руководит РС. У ФНО нет офиц. принятой программы; согласно заявлениям Х. Бумедьена, задача ФНО — развитие А. по социалистическому пути. Под руководством ФНО действуют Всеобщий союз алжирских трудящихся (св. 600 тыс. членов, входит в ВАФП), Национальный союз алжирских крестьян, молодежная, женская и ряд др. общественных организаций. Общество дружбы «Алжир — СССР». Обр. в 1971 г. Пред.— член РС, гос. мин. Ш. Белькасем.

Экономика. В 1974 г. принят 2-й четырехлетний план социально-экономического развития (1974—1977 гг.), предусматривающий среднегодовые темпы экономического роста в 10%. Для того чтобы обеспечить рабочей силой выполнение проектов нового плана, в январе правительство запретило эмиграцию алжирских рабочих.

Сельское хозяйство. В с. х-ве занято св. $^1/_2$ самодеятельного населения страны; его доля в ВВП — ок. 11%. В 1974 г. осуществлялся 2-й этап аграрной реформы. Сбор и производство (тыс. *т*; в скобках — в 1973 г.) пшеницы — 1378 (1100), ячменя — 700 (450), цитрусовых — 450 (401), картофеля — 350 (295), оливок — 160 (160), оливкового масла — 20(20), вина — 6,0 (5,0) млн. *гл*. Поголовье (тыс.) кр. рог. скота — 950, овец и коз — 10,7; улов рыбы — 25 тыс. *т*.

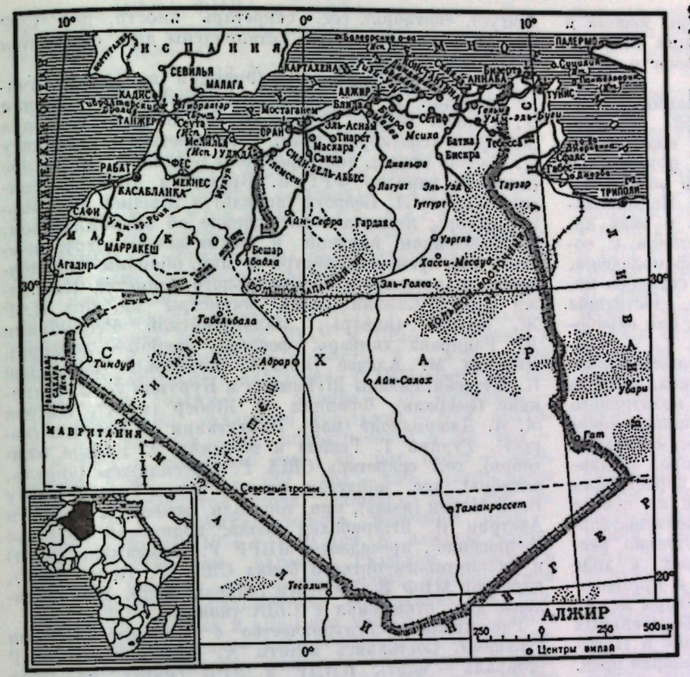

Промышленность. Доля добычи нефти и газа и их переработки в ВВП — св. 50%. В 1974 г. (как и в 1973 г.) добыт 51,0 млн. *т* нефти; св. 80% ее добычи и экспорта и всю переработку контролировала гос. компания «Сонатрак». В течение года заключены соглашения с рядом иностранных нефтяных компаний о сотрудничестве в развитии добычи нефти, в соответствии с которыми эти компании инвестируют в ближайшие 3—4 года в разведку и добычу нефти св. 300 млн. долл. В 1974 г. добыча природного газа — 9,4 млрд. *м*³; в течение года заключены соглашения с Францией, Италией и Испанией о поставках туда природного газа. Гос. сектор охватывает св. 90% промышленных предприятий; на них занято св. 70% рабочих. В 1974 г. производство (тыс. *т*) нефтепродуктов — 5000, цемента — 1200, чугуна — 350, стали — 140, электроэнергии — 2,5 млрд. *квт·ч*; возросло производство промышленных потребительских товаров. В течение года вошли в строй 2 цементных з-да, з-ды электролитического цинка, тракторов и дизельных двигателей, поливинилхлорида, стекольный. Начато строительство газопровода А.— Марокко. С рядом фирм стран Запада заключены контракты на строительство ряда з-дов (автосборочных, цементных, нефтеперерабатывающих и нефтехимических, электронного оборудования), бумажных и текстильных ф-к, компрессорных станций и др.

Внешняя торговля. В 1973 г. (млрд. динаров; в скобках — в 1972 г.) экспорт — 7,5 (6,5), импорт (уточн. данные) — 9,7 (8,0). Экспортировались нефть (75% экспорта), газ, вино, табак; импортировались машины и оборудование, потребительские пром. товары, продовольствие. Доля гос. сектора в экспорте — 96%, в импорте — 95%. Гл. контрагенты: Франция, ФРГ, Италия, США, СССР, Великобритания.

Финансы. Денежная единица — алжирский динар. В 1974 г. доходы от нефти (оценка) — 4,1 млрд. долл., что дает А. возможность финансировать социально-экономическое развитие прежде всего за счет валютных накоплений; в 1974 г. решено начать выплату 520 млн. долл., полученных в виде займов от ряда стран, группировок и организаций Зап. Европы. В то же время с рядом стран Запада и международных валютных организаций заключены соглашения о займах и кредитах на сумму св. 500 млн. долл. Бюджет на 1974/75 г. (млрд. динаров) — 14,2 , из них 6,5 предназначено на экономическое и социальное развитие. На конец 1974 г. золотовалютные резервы — 1,7 млрд. долл. (на конец 1973 г. —1,2 млрд.).

В. Барышников.

Важнейшие события. В 1974 г. в стране продолжалось проведение социально-экономических преобразований. Осуществлялся 2-й этап аграрной реформы, предусматривающий ограничение крупного землевладения и дальнейшее создание кооперативов и образцово-показательных «социалистических деревень»; к началу 1975 г. в рамках этого этапа реформы среди 21 тыс. крестьянских семей распределено ок. 480 тыс. *га* земель, построен ряд образцовых «деревень аграрной революции». Широкий размах приобрело начатое в 1972 г. движение студентов — «добровольцев аграрной революции» по оказанию помощи преобразованиям в деревне. В феврале ежегодная конференция председателей народных собраний коммун высказалась в поддержку аграрной и др. социально-экономических реформ. В ноябре состоялся учредительный съезд Национального союза алжирских крестьян, объединившего ок. 700 тыс. чел., получивших землю в ходе аграрной реформы, и лиц, живущих доходами от своего труда в с. х-ве.

Завершено оформление органов т. н. социалистического управления предприятиями, призванных обеспечить участие рабочих и служащих в управлении предприятиями, повышение производительности труда и искоренение бюрократизма. В январе — феврале избраны первые «советы трудящихся» на 256 гос. предприятиях, в апреле — в 9 нац. обществах, куда входят эти предприятия. В июне нац. конференция по социалистическому управлению предприятиями наметила меры по улучшению деятельности «советов трудящихся».

В июне прошли выборы в народные собрания вилай, права этих органов были расширены. В июле принят закон, предусматривающий децентрализацию и демократизацию местных органов власти; в соответствии с ним введено новое адм.-территориальное деление страны: вместо прежних 15 образована 31 вилайя, вместо 93—160 дайр (округов).

В декабре национализированы последние 22 иностранные компании, действовавшие в металлургической, текстильной и химической пром-сти и в производстве напитков и минеральных вод.

Принимались меры по улучшению положения трудящихся. С 1 января введено бесплатное медицинское обслуживание населения. В январе увеличены гарантированный минимум заработной платы в пром-сти (на 20%) и с. х-ве (на 25%), а также пособия на детей. В ноябре повышена заработная плата преподавателям (на 30%) и гос. служащим (на 20%). В декабре отменен

с.-х. налог с крестьян, увеличены размеры пенсий и стипендий студентам. В 1974 г. гос. дотация для поддержания цен на товары первой необходимости составила 2 млрд. динаров.

Проведение прогрессивных преобразований наталкивалось на сопротивление внутренней реакции, стремившейся вызвать недовольство масс социалистической ориентацией. В этих условиях руководство А. уделяло большое внимание повышению роли ФНО в жизни страны. Состоялись съезды Национального союза алжирских женщин (апрель) и ряда др. общественных организаций. Велась подготовка к созданию Национального союза алжирской молодежи. В ноябре принят закон о «нац. службе», согласно которому каждый алжирец или алжирка, достигшие 19 лет, обязаны отслужить 2 года в армии или отработать в одном из секторов экономики.

Внешняя политика. В 1974 г. А. продолжал проводить антиимпериалистическую и антиколониалистскую политику, основывающуюся на принципах позитивного нейтралитета и неприсоединения. А. был инициатором созыва 4-й спец. сессии ГА ООН по вопросам сырья и развития в Нью-Йорке (апрель), на которой выдвинул антиимпериалистическую программу перестройки международных экономических отношений на основе принципов уважения нац. суверенитета, невмешательства во внутренние дела, права самостоятельно распоряжаться своими природными ресурсами; в ходе сессии состоялась встреча Х. Бумедьена с президентом США Р. Никсоном. В А. велись переговоры между представителями Португалии и нац.-освободительных движений Анголы, Гвинеи-Бисау и Сан-Томе и Принсипи (июнь — ноябрь). А. Бутефлика был избран пред. 29-й сессии ГА ООН.

А. поддерживал активные контакты с арабскими странами. В феврале в г. Алжир состоялось совещание Х. Бумедьена, президентов АРЕ А. Садата и САР Х. Асада и короля Саудовской Аравии Фейсала. Х. Бумедьен выезжал в Кувейт и Тунис (март), АРЕ (июнь); А. Бутефлика — в Тунис (март) и АРЕ (май, июль). В А. приезжали А. Садат (январь), президенты Мавритании М. Ульд Дадда (январь, июнь, август, сентябрь), Туниса Х. Бургиба (июнь, ноябрь), ОАЭ С. бен Султан аль-Нахайян (август), зам. пред. Совета революционного командования Ирака С. Хусейн (июнь), премьер-министр Туниса Х. Нуира (февраль), министры ин. дел Туниса Х. Шатти (январь), Мавритании Х. Ульд Мукпас (январь, август, декабрь), НДРИ М. С. Мутыа, Кувейта С. аль-Ахмад аль-Джабер ас-Сабах и ОАЭ А. Х. ас-Сувейди (август), АРЕ И. Фахми (август, ноябрь), гос. министры иностранных дел Марокко А. Т. Бенхима (февраль) и А. Лараки (июль) и Саудовской Аравии О. Саккаф (август, сентябрь), гос. секретарь иностр. дел СДР О. Арте Галеб и др. Установлены дип. отношения с Оманом (август).

А. Бутефлика побывал во Франции (январь) и Уганде (апрель). В А. находились президенты Либерии У. Толберт (март), Габона О. Бонго (май) и Кипра Макариос (сентябрь), пред. Гос. совета Гвинеи-Бисау Л. Кабрал (июль), вице-президент Ботсваны К. Масире (январь), канцлер ФРГ В. Брандт и премьер-министры Гвинеи Л. Беавоги (апрель) и Швеции У. Пальме (ноябрь; подписано соглашение об экономическом, промышленном, научном и техническом сотрудничестве), зам. премьер-министра и мин. обороны королевского правительства национального единства Камбоджи Кхиеу Самфан (май), министры ин. дел ЦАР Ж. Потоло (январь), Малагасийской Республики Д. Рацирака (январь, февраль, ноябрь — декабрь), Дагомеи М. Аладае (январь, октябрь), Бангладеш К. Хуссейн, Гайаны Ш. Рампал и Бурунди А. Симбананийе (февраль), Франции М. Жобер (март), Нигера М. А. Джермакойе (май), Португалии М. Соариш (август), Турции Т. Гюнеш и Мексики Э. Рабаса (сентябрь), гос. секретарь США Г. Киссинджер (апрель, октябрь), гос. комиссар по ин. делам Гвинеи-Бисау В. С. Мария (июль), мин. торговли, ремесел и пром-сти Австрии Й. Штарибахер (июль; подписано торговое соглашение), президенты МБРР Р. Макнамара (март) и Экспортно-импортного банка США У. Кейси (май), директор МВФ Й. Виттевен (апрель) и др. Восстановлены дип. отношения с США (ноябрь).

Расширилось сотрудничество с социалистическими странами. Состоялись визиты Х. Бумедьена в КНР (февраль — март), КНДР и ДРВ (март), на Кубу (апрель); мин. торговли Л. Якера — в ВНР и ПНР (июнь), НРБ и СРР (июль; подписаны торговые соглашения на 1974—77 гг.); делегация ФНО во главе с Ш. Белькасемом — в СФРЮ, ПНР, ВНР и НРБ (февраль). А. посетили партийно-правительственная делегация КНДР и премьер-министр ДРВ Фам Ван Донг (апрель), мин. ин. дел ВРП РЮВ Нгуен Тхи Бинь (июль) и др.

Л. Якер выезжал в СССР (июнь; подписано соглашение о взаимных поставках товаров на 1974—77 гг.). А. посетил А. А. Гречко (май). В праздновании 20-й годовщины алжирской революции 1 ноября участвовали советские партийно-правительственная делегация во главе с секретарем ЦК КПСС В. И. Долгих и военная делегация во главе с зам. мин. обороны СССР генералом армии И. Г. Павловским. Состоялся визит в порт Алжир отряда советских военных кораблей (апрель). С СССР подписано соглашение об установлении регулярной судоходной линии для перевозки грузов (апрель).

Ю. Бельский.

АНГОЛА

А.— страна в Ю.-З. Африке, владение (автономный штат) Португалии; включает округ Кабинда (северное устья р. Конго). Площадь — 1246,7 тыс. *км²*. Население — 5,9 млн. чел. (1972 г.); народности овимбунду и родственные им бамбунду, баконго, вачокве, ваньянека, овамбо, гереро и др.; европейцев, гл. обр. португальцев, — св. 400 тыс. чел. В 1974 г. все население А. уравнено в правах с португальцами. Большинство коренного населения придерживается местных традиционных верований; 1,5 млн. чел. — католики, 0,5 млн.— протестанты. Офиц. язык — португальский. Адм. центр — Луанда (500 тыс. жит., 1970 г.). 15 января 1975 г. руководители нац.-освободительных движений А.— Народного движения за освобождение Анголы (МПЛА, осн. в 1956 г., лидер — А. Нету), Национального фронта освобождения Анголы (ФНЛА, осн. в 1962 г., связана с внешними реакционными силами, лидер — Х. Роберту) и Националистического союза за полное освобождение Анголы (УНИТА, осн. в 1966 г., лидер — Ж. Савимби) — и правительство Португалии подписали соглашение о предоставлении А. независимости 11 ноября 1975 г. На основе этого соглашения создано переходное правительство А. (места в нем распределены поровну между представителями МПЛА, ФНЛА, УНИТА и Португалии), возглавляемое президентским советом из 3 чел. (представители МПЛА, ФНЛА и УНИТА); президента Португалии при переходном правительстве представляет верховный комиссар (с 24 января 1975 г.— генерал С. Кардозу). 22 июля 1974 г.—30 января 1975 г. А. управлялась Военным советом, оппозиционировавшим (после 4 сентября 1974 г.) на временное правительство; до 22 июля 1974 г.— португальским гос. министром. Профобъединения Всеобщая лига трудящихся Анголы (осн. в 1962 г., ген. секретарь — П. Баррейру Лоленду), Национальный союз трудящихся Анголы (осн. в 1954 г., ген. секретарь — П. Лувуалу) и множество более мелких, образованных после восстановления основных демократических свобод в А.

В экономике господствует иностранный (гл. обр. непортугальский) капитал; в 1974 г. продолжалось проникновение капитала ЮАР и США, особенно в нефтяную и горнорудную пром-сть. В с. х-ве занято 87% самодеятельного населения. В 1973 сбор (тыс. *т*) кофе — 220, сизаля — 65, хлопка — 29, кукурузы — 750, риса — 30, сахарного тростника — 900, арахиса — 25, бананов — 65, подсолнечника — 30, сои — 2. В 1972 г. поголовье (тыс.) кр. рог. скота — 2800, свиней — 340, овец — 180, коз — 850; улов рыбы и др. морепродуктов (уточн. данные) — 599,1 тыс. *т*. В 1973 г. (оценка) добыча железной руды — 6 млн. *т*, нефти (1974 г.)—10 млн. *т*, алмазов (уточн. оценка) — 2150 тыс. каратов. Разведка, добыча и продажа алмазов монополизированы консорциумом американо-франко-бельгийской «Компанья ди диамантиж ди Ангола» и «Де-Бирс консолидейтед майнс» (ЮАР). Железорудное месторождение эксплуатируется западногерманским, японским, английским и бельгийским капиталом. «Компанья минейра ду Кунене» (капитал Португалии и ЮАР) пользуется исключительным правом на разработку всех видов полезных ископаемых в Ю.-З. А. Разведку и разработку радиоактивных руд ведет французская компания. Основную добычу нефти ведет американская компания «Кабинда галф ойл»; консорциум «Ангол-Петрангол-Тексако» (Португалия — Бельгия — США) обнаружил близ устья р. Конго месторождение, значительно превышающее по запасам кабиндское. Продолжалось строительство гидроэнергетического комплекса на р. Кунене (капитал ЮАР и Португалии).

Длина (тыс. *км*) ж. д. (1970 г.)—3,5, автодорог (1972 г.)—72,3, в т. ч. асфальтированных — 15,5; автопарк (1971 г., уточн. данные) — 144,3 тыс. машин.

В 1973 г. (млн. португальских эскудо; в скобках — в 1972 г.) экспорт — 18 450 (13 348), импорт — 13 285 (10 688). Экспортировались (в %) нефть — 30, кофе — 27, алмазы — 10, железная руда — 6, хлопок, рыбная мука, кукуруза, сизаль.

После свержения фашистского режима в Португалии 25 апреля 1974 г. Движение вооруженных сил заявило о своей готовности окончить боевые действия в португальских владениях (в т. ч. и в А.) и вместе с важнейшими нац.-освободительными организациями выработать пути перехода этих стран к независимости; в августе 1974 г. подписано соглашение о прекращении огня с ведущей нац.-освободительной организацией А.— МПЛА. Летом и осенью 1974 г. в А. активизировались правые экстремисты, неоднократно провоцировавшие беспорядки и расовые столкновения с целью вызвать в стране раскол и воспрепятствовать деколонизации А. Выступления правых и беспорядки (гл. обр. в Луанде, а также в Кабинде, где раскольнические элементы, поощряемые и финансируемые американскими нефтяными монополиями, выступали с сепаратистскими лозунгами) были пресечены совместно силами Военного совета, МПЛА и отрядов самообороны. Однако выступления сепаратистских, империалистических элементов продолжались и в 1975 г.

А. Притворов.

АНДОРРА

А.— государство на Ю.-З. Европы, между Францией и Испанией. Площадь — 465 *км²*. Население — ок. 23 тыс. чел. (1973 г.). Столица — г. Андорра-ла-Вьеха. Население говорит гл. обр. на каталанском языке. Офиц. языки — каталанский, испанский и французский. Среди верующих преобладают католики. А. находится под общим протекторатом Франции и Урхельского епископа (Испания). Президент Франции и Урхельский епископ (они считаются соправителями А.) представлены ген. делегатами. Законодательный орган — Генеральный совет (24 члена), избираемый на 4 года с обновлением половины состава через 2 года. Ген. совет назначает первого синдика и его зам. (второго синдика), осуществляющих исполнит. власть. Основные занятия населения — овцеводство (св. 25 тыс. овец), а также земледелие. Есть небольшие предприятия пищевой и табачной пром-сти, ГЭС. В 1974 г. в А. работало ок. 15 тыс. испанских граждан. Значительную часть нац. дохода дает туризм (св. 2 млн. иностр. туристов в 1973 г.). Валюты — французская и испанская. Международными делами А. ведает Франция.

АНТИЛЬСКИЕ ОСТРОВА (НИДЕРЛАНДСКИЕ)

А. о-ва — владение Нидерландов в Вест-Индии на о-вах Кюрасао (472 *км²*), Бонайре (281 *км²*), Аруба (190 *км²*), Синт-Эстатиус, Саба и части о-ва Сен-Мартен. Площадь — 1011 *км²*. Население — 229,2 тыс. чел. (1971 г.). Свыше $^9/_{10}$ населения живет на о-вах Кюрасао и Аруба, гл. обр. негры и мулаты. 82% населения — католики. Адм. центр — Виллемстад на о-ве Кюрасао (50 тыс. чел. в 1970 г.). Офиц. язык — голландский; широко распространен диалект «папиаменто».

А. о-ва формально являются автономной частью Нидерландского Королевства. Законодательный орган — Законодательное собрание (22 члена, избираемых на 4 года, в т. ч. 12 — от Кюрасао, 8 — от Арубы, 1 — от Бонайре и 1 — от о-вов Саба, Синт-Эстатиус и Сен-Мартен). Исполнительная власть осуществляется губернатором (Б. Лейто), при котором имеются Консультативный совет и Совет министров, возглавляемый премьер-министром (с дек. 1973 г.— Х. Эвертс).

Демократическая партия Кюрасао (ДПК). Осн. в 1945 г. 5 мест в Законодательном собрании. Пред. — Р. Иса. Национальная народная партия (ННП). Осн. в 1948 г. на Кюрасао. 5 мест. Пред.— Х. Эвертс. Избирательное движение народа (ИДН) — блок партий, выступающих за полную независимость А. о-вов. 5 мест. Лидер — Г. Кроэс. Патриотическая партия Арубы. 3 места. Пред.—

Х. Депперт. Партия Единый фронт. Возникла на базе партии Рабочий фронт (осн. в 1969 г.). 3 места. Лидер — У. Годетт. Антильская конфедерация рабочих союзов. Осн. в 1965 г. 11,7 тыс. чл. Входит в МКСП. Пред. — Д. Альберто. Христианская конфедерация профсоюзов Нидерландских Антил. Осн. в 1950 г. 4 тыс. чл. Входит в ВКТ. Пред.— Р. Чуми.

Мощность нефтеперерабат. пром-сти (контролируется нефтяными монополиями: американской «Эксон» и англо-голландской «Шелл») по прямой перегонке (на 1 января 1974 г.)— 47,2 млн. *т* в год. Производство электроэнергии — 1,5 млрд. *квт·ч* (1972 г.). Добыча фосфатов (на о-ве Кюрасао) — 100 тыс. *т* (1971 г.). В 1971 г. А. о-ва (особенно Аруба и Бонайре) посетило 217 тыс. иностранных туристов. Протяженность автодорог — 1183 *км* (1972 г.). В 1970 г. экспорт — 1274 млн. флоринов, импорт — 1492 млн. Доля (в %) в экспорте: нефтепродукты — 51, продукты нефтехимии — 2; в импорте: сырая нефть — 64, оборудование (включая транспортные средства) — 8, продовольствие — 5; доля в экспорте (в %): США — 51, Канада — 7, Великобритания — 4; в импорте: Венесуэла — 62, США — 12.

Денежная единица — флорин (гульден), равный 0,53 долл. США.

В апреле 1974 г. парламент и правительство Антильских о-вов утвердили законопроект о значительном увеличении налога на нефтяные монополии, контролирующие нефтеперерабатывающую пром-сть А. о-вов. В ответ «Эксон» и «Шелл» угрожали прекращением поставок нефти на о-ва Аруба и Кюрасао, если этот закон не будет отменен. В мае правительственная делегация во главе с Х. Эвертсом участвовала в Гааге в переговорах с правительством Нидерландов, на которых было решено отложить предоставление А. о-вам полной независимости на начало 80-х годов. Обсуждался также вопрос об увеличении Нидерландами экономической помощи А. о-вам и численности голландских войск в стране.

В. Булавин.

АОМЫНЬ

А. (Макао) — территория в Азии на побережье Южно-Китайского моря, в устье р. Сицзян; владение («заморская территория») Португалии. Включает п-ов Аомынь, о-ва Ханьцзыдао, Цзюдао и др. Площадь — 16 *км*². Население — ок. 290 тыс. чел. (начало 1974 г.); гл. обр. китайцы, португальцев — 8 тыс. Адм. центр — г. Аомынь (170 тыс. жит., 1966 г.). Офиц. язык — португальский. Управляется португальским губернатором (с ноября 1974 г. — майор Г. Леандру; до этого — Ж. М. ди Соза и Фару Нобри ди Карвалью). В 1974 г., после свержения режима М. Каэтану в Португалии, португальцами в А. создана политическая партия Демократический центр Макао. КНР формально не признает «оккупации и управления Макао и относящихся к нему территорий» Португалией, рассматривая эту территорию как захваченную у Китая. После ликвидации фашистского режима в Португалии КНР воздерживалась от того, чтобы определить свою позицию по вопросу об А., уклонялась от обсуждения с правительством Португалии будущего [illegible] отношений с Португ[illegible]

Новое правительство Португалии выразило готовность решить вопрос об А. путем переговоров с КНР. В октябре 1974 г. мин. координации отношений между территориями Португалии А. ди Алмейда Сантуш посетил А. и тщетно пытался наладить контакты с представителями правительства КНР.

Основные занятия населения — рыболовство и обработка рыбы; развиты кустарные промыслы, есть производство текстиля. Важная отрасль экономики — внешняя торговля. Экспортируется текстиль (в 1972 г.— на 50 млн. долл.), порох для фейерверков, спички, фарфор, китайские вина, камфора.

Импорт вдвое превышает экспорт; дефицит покрывается за счет туризма, собачьих бегов, игорных домов, торговли наркотиками и золотом. Гл. контрагенты — Сянган, КНР, ФРГ, США, Португалия. КНР поставляет в А. свинину, рис, питьевую воду, овощи; А.— крупный источник поступлений иностранной валюты в КНР. Возрастает приток туристов, гл. обр. из Сянгана и Японии. В 1974 г. п-ов А. был соединен 3-километровым мостом с о-вами Тайпа (Ланцзы) и

ния и развития (МИД). Созд. в 1963 г. Входит в ХФО. Лидер — А. Фрондиси. Христианско-демократическая партия. Партия клерикального типа. Созд. в 1954 г., в 1972 г. раскололась на «Народно-христианскую партию» (входит в ХФО) и «Революционно-христианскую партию» (входит в РНС). Социалистические партии (Социал-демократическая партия, Социалистическая народная партия, Социалистическая партия трудящихся) образовались в результате раскола старейшей социалистической партии (созд. в 1896 г.).

Коммунистическая партия А. (КПА). Осн. в 1918 г. 150 тыс. чл. (1974 г.). Ген. секретарь — Х. Арнедо Альварес.

Всеобщая конфедерация труда (ВКТ). Осн. в 1930 г. Св. 3 млн. чл. Ген. секретарь — Касильдо Эррерас. Движение за единство и координацию действий профсоюзов (МУКС). Осн. в 1959 г. Находится под влиянием КПА. Входит в ВФП. Ген. секретарь — А. Кортес. Межпрофсоюзное национальное движение (МНД). Осн. в 1970 г. Лидер — А. Тоско. В МНД, помимо МУКС, входит ряд профсоюзов, отошедших от ВКТ, и др.

Экономика. В 1974 г. ВНП возрос на 7% и составил 1664 млрд. песо (в ценах 1960 г.).

Производство важнейших видов промышленной продукции

Виды продукции	1971 г.	1972 г.
Электроэнергия, млрд. *квт·ч*	18,7	20,6
Нефть, млн. *м*³	24,6	25,2
Уголь, тыс. *т*	632	675
Сталь, тыс. *т*	1855	1869
Цемент, млн. *т*	5,5	5,5
Целлюлоза, тыс. *т*	403	451
Бумага и картон, тыс. *т*	669	748
Экстракт квебрахо, тыс. *т*	79	96
Хлопчатобумажная пряжа, тыс. *т*	92	89
Пряжа искусственного волокна, тыс. *т*	46,3	55,3
Подсолнечное масло, тыс. *т*	285	276
Льняное масло, тыс. *т*	269	273
Пшеничная мука, млн. *т*	2,4	2,4
Сахар, тыс. *т*	914	1260
Парагвайский чай мате, тыс. *т*	127	128
Автомобили, тыс. шт.	254	269
в т. ч. легковые	196	202
Тракторы, тыс. шт.	13,3	14,4
	274	256

Забой скота в 1972 г. (млн. голов): кр. рог. скот — 10,0, овцы — 9,8, свиньи — 3,0; произведено (тыс. *т*) говядины — 2070, баранины — 180, свинины — 255; сливочного масла — 49, казеина — 12, сыра — 205.

Протяженность жел. дорог — ок. 40 тыс. *км*, из них только 39% в хорошем состоянии. Грузооборот ж. д. в 1972 г.— 12 284 млн. *т·км*. Тоннаж торгового флота А.— 1,2 млн. бр. рег. *т*. В стране насчитывается ок. 2,5 млн. автомашин, в т. ч. 1,8 млн. легковых.

В 1974 г. экспорт составил 3523 млн. долл., импорт — 2882 млн. долл. 85% экспорта приходится на зерновые, мясо, растительные масла, кожи, шерсть. Импортируются преимущественно машины, оборудование и транспортные средства (30% всего импорта), металлы, топливо, химтовары. Доля стран (в %): США — 10 в экспорте и 20 в импорте, Италия — соответственно 13 и 6, ФРГ — 12 и 13, Великобритания — 9 и 7, Япония — 7 и 10.

Денежная единица — аргентинское песо. Количество денег в обращении — 32,5 млрд. песо (март 1974 г.) по сравнению с 9,1 млрд. песо в 1970 г. Внешний гос. долг — 3257 млн. долл. (на февр. 1974 г.). Запасы золота и свободно конвертируемой валюты — 244 млн. долл. (март 1974 г.).

Б. Щеголев.

Важнейшие события. В 1974 г. политическая обстановка в А. по-прежнему оставалась противоречивой. Резко обострилась борьба левого и правого течений в правительстве и хустисиалистском движении. Реакционные силы стремились накалить обстановку в стране, подорвать стабильность конституционного правительства и толкнуть его вправо. Серьезную озабоченность у прогрессивных сил вызывала возраставшая опасность срыва выполнения основных положений предвыборной (1973 г.) программы хустисиализма. Нац. конгресс одобрил в январе закон, ущемлявший право рабочих на забастовку. Многие положения реформы уголовного законодательства, одобренной парламентом в том же месяце, также могли быть использованы против права рабочих на забастовку и деятельности профсоюзов. 8 депутатов парламента от организации Перонистская молодежь, отказавшихся в знак протеста против этого закона от своих депутатских мандатов, заявили, что он применим для борьбы против любой политической оппозиции или выступлений трудящихся. В феврале федеральное правительство не приняло никаких мер против полицейских, сместивших в пров. Кордова законно избранных губернатора [illegible] пер[illegible] О. Мато, вице-губернатора А. Лопеса (затем



Президент М. Э. Мартинес де Перон выступает по радио и телевидению. Буэнос-Айрес, 1 ноября.

В своем последнем публичном выступлении 12 июня Х. Д. Перон выдвинул обвинения против империализма и олигархии, возложив на них ответственность за перебои в снабжении и экономический саботаж, и призвал все политические партии сплотиться, чтобы преградить путь контрреволюции и содействовать ускорению «процесса национального и социального освобождения». Вступившую после смерти Х. Д. Перона на пост президента М. Э. Мартинес де Перон все политические партии, профсоюзы, а также вооруженные силы заверили в поддержке ее деятельности и конституционного строя. Вместе с тем на правительство было оказано сильное давление со стороны правых в перонистском движении и проимпериалистических кругов. Это нашло отражение в перестановках в правительстве, которые были проведены в августе и привели к укреплению в нем позиций «ортодоксального» крыла перонизма. Большое влияние получил представитель этого крыла министр социального обеспечения Х. Лопес Рега, являющийся одновременно личным секретарем президента. В стране поднялась новая волна покушений и убийств по политическим мотивам. Согласно аргентинской печати, с начала августа до середины сентября было совершено 214 покушений, в т. ч. 20 похищений, 59 убитых и 44 раненых. В начале сентября открытую вооруженную борьбу правительству объявила левоэкстремистская организация «Монтонерос». Активизировались и другие террористические группы, в т. ч. правоэкстремистский «Антикоммунистический альянс Аргентины», который осуществил убийство К. Пратса Гонсалеса, бывшего министра чилийского правительства С. Альенде. 30 сентября был принят закон «О государственной безопасности», который предусматривал лишение свободы до 8 лет тех лиц, кто с целью настоять на своих идеологических взглядах «пытается тем или иным способом нарушить или подорвать конституционный порядок и социальный мир в стране». Этот закон был решительно осужден КПА и др. прогрессивными партиями и организациями, так как он допускал под предлогом борьбы с терроризмом преследования по идеологическим мотивам и фактически отменял право на забастовку. 6 ноября после убийства начальника федеральной полиции в стране на неопределенный срок было введено «осадное положение».

Внешняя политика. В январе 1974 г. в Буэнос-Айресе подписано соглашение об усилении экономического сотрудничества с Парагваем. Вместе с Уругваем А. подписала с МБР соглашение о кредитовании закупок генераторов для совместно осуществляемого стр-ва ГЭС «Сальто-Гранде» на р. Уругвай. В мае близ Буэнос-Айреса состоялась встреча Х. Д. Перона с главой чилийской хунты А. Пиночетом. В июне в Лиме А. Виньес и мин. ин. дел Перу М. А. де ла Флор Валле подписали коммюнике, в котором отмечены совпадение политического курса обоих правительств, их поддержка идеологического плюрализма, невмешательства и самоопределения народов, осуждение империализма и колониализма, солидарность с Кубой и Панамой, подчеркнута необходимость реорганизации межамериканской системы. Подписаны соглашения: с Уругваем — об экономическом сотрудничестве (август), с Бразилией — о совместной разработке бразильских залежей железной и марганцевой руды, с Боливией — об интеграции и усилении связей в области торговли, экономики и техники (сентябрь).

В марте А. посетил пред. Гос. совета СРР Н. Чаушеску; подписаны договор о дружбе и сотрудничестве и соглашение об экономическом сотрудничестве. 4—13 мая министр экономики Х. Хельбард посетил СССР, ПНР, ЧССР и ВНР. С СССР подписан протокол к соглашению от 13 февр. 1974 г. о развитии торгово-экономического и научно-технического сотрудничества, с ПНР, ЧССР и ВНР — соглашения о научно-техниче. сотрудничестве. В июле заключено соглашение о сотрудничестве с НРБ, в августе — о морском судоходстве с СССР, в октябре парафировано торговое соглашение с ГДР на 1976—80 гг.

Подписаны соглашение с Испанией о торгово-экономическом сотрудничестве (май) и ряд соглашений в области экономики, науки, культуры и торговли с Ливией (декабрь).

Установлены дипломатич. отношения с Танзанией, НДРЙ, Сомали (март), ЙАР (апрель), Габоном, Чадом (май), Угандой (июль), Сьерра-Леоне, Гвинеей-Бисау и Сингапуром (сентябрь). *В. Гончаров.*

АФГАНИСТАН
(Республика Афганистан)

Общие сведения. А.— государство в Азии. Площадь — 655 тыс. *км*². Население (конец 1973 г., оценка) — 18,3 млн. чел. (из них 3 млн. — кочевники); афганцы (св. 9,5 млн. чел.), таджики, узбеки, хазарейцы, туркмены и др. Подавляющая часть населения — мусульмане (сунниты ханифитского толка). Гос. языки — пушту и дари (афганский диалект персидского яз.). Столица — Кабул (516 тыс. жит., конец 1972 г., оценка).

Государственный строй. Проект республиканской конституции А. разрабатывается; для ее утверждения намечено созвать традиционное Большое собрание представителей всех слоев населения («Лойя джирга»). Высший руководящий орган страны —Центральный комитет Республики Афганистан (ЦКРА). Глава государства и правительства — пред. ЦКРА (с 18 июля 1973 г.— М. Дауд; он же — мин. ин. дел и обороны).

Политические партии и профсоюзы. Легальных политических партий и профсоюзов нет. Нелегально действуют Народно-демократическая партия А. (обр. в 1965 г.), а также группировки «Прогрессивные демократы» (выражает интересы крупных феодалов и промышленников) и лево-экстремистская (маоистского толка) «Вечное пламя».

Экономика. В 1974 г. проводился курс т. н. «управляемой экономики», предусматривающий развитие как гос., так и частного секторов экономики. Продолжалось осуществление 4-й пятилетней программы развития (1972/73—1976/77 гг.). Благодаря хорошему урожаю зерновых в 1973—74 гг. экономическое положение А. несколько улучшилось (несмотря на падеж зимой 1973/74 г. от холодов и бескормицы приблизительно $^1/_3$ всего поголовья скота).

Сельское хозяйство. В с. х-ве занято 67% самодеятельного населения (не считая кочевников). Бо́льшая часть земель — в руках помещиков и зажиточных крестьян. В 1974 г. продолжались разработка закона об аграрной реформе и распределение части гос. земель, орошаемых Джелалабадским каналом и ирригационной системой Гильмендской долины, среди безземельных крестьян, семей переселенцев и кочевников (до конца года земельные наделы получило св. 6 тыс. семей); одновременно поощрялось объединение их в снабженческо-сбытовые с.-х. кооперативы. С помощью СССР продолжалось освоение земель, орошаемых Джелалабадским каналом (в течение года созданы еще 2 гос. с.-х. фермы). В 1973 г. сбор (тыс. *т*; в скобках — в 1972 г., уточн. данные) пшеницы — 2750 (2450), кукурузы — 760 (720), ячменя — 360 (350), риса — 450 (400), картофеля и овощей — 680 (658), бахчевых, винограда, фруктов и орехов — 840 (820), хлопка-сырца — 105 (58), сахарной свеклы — 64 (63), сахарного тростника — 22 (17), маслосемян — 38 (34). В 1973/74 г. поголовье (млн., оценка, последние офиц. данные относятся к 1967/68 г.; в скобках — в 1972/73 г.) овец — 14 (20), в т. ч. каракульских — 4 (6), коз — 2,0 (2,5), кр. рог. скота — 2,5 (3,0), ослов и мулов — 0,8 (1,2), лошадей и верблюдов — 0,5 (0,7), домашней птицы — 5,5 (6,1). В благоприятные для зимовки скота годы на экспорт производится ок. 2—2,5 млн. шкурок каракуля, 7—8 тыс. *т* шерсти, в т. ч. 0,5 тыс. *т* верблюжьей.

Промышленность. В начале 1974 г. все месторождения полезных ископаемых и действующие шахты и рудники объявлены гос. собственностью; в июле все предприятия гос. сектора поставлены под контроль министерства финансов; в октябре создана Афганская национальная нефтяная компания. В 1973/74 г. индекс промышленного производства (1965/66 г. = 100) — 166,4 (в 1972/73 г.—153,0). В 1973/74 г. (в скобках — в 1972/73 г., уточн. данные) выработка электроэнергии — 525,4 (486,9) млн. *квт·ч*, добыча природного газа — 2,7 (2,8) млрд. *м*³, каменного угля — 116,5 (70,9) тыс. *т*, соли — 42,0 (31,0) тыс. *т*; заводская очистка хлопковолокна — 25,0 (15,2) тыс. *т*; производство (тыс. *т*) цемента — 135,0 (90,6), угольных брикетов — 32,5 (22,4), сахара — 7,4 (7,1), растительного масла и маргарина — 4,2 (3,9), товарной х.-б. пряжи — 179,1 (162,1) тыс. мотков, тканей фабричной выработки (млн. *м*): х.-б.— 76,5 (60,2), из искусственного шелка — 13,4 (14,8), шерстяных — 0,13 (0,27). В 1974 г. общее число предприятий с числом занятых 5 и более чел.—161 (в 1972/73 г.— 122). Вошли в строй ф-ки моющих средств, шелкоткацкая и хлопкопрядильная в Кабуле, элеватор и мельница в Кандагаре, ТЭС (на природном газе) и з-д азотных удобрений (оба построены с помощью СССР) в Мазари-Шарифе; увеличена до 90 тыс. *квт·ч* (с помощью СССР) мощность ГЭС в Нагалу; вновь пущены (после длительного бездействия) фруктово-консервный з-д в Кандагаре, текстильная ф-ка в Балхе и др.

Транспорт. Длина ж. д. Кушка (СССР) — Торагундай (Афганистан) — 7 *км*. Длина газопроводов (*км*) Шибарган — граница СССР — 91,5, Шибарган — Мазари-Шариф — 88. В 1974 г. построен (при содействии СССР) переход газопровода через р. Амударью. Длина автодорог — 7,8 тыс. *км*, в т. ч. 2,6 тыс. асфальтированных. В 1973/74 г. автопарк — ок. 75 тыс. машин (оценка).

Внешняя торговля. В 1973/74 г. (млн. долл.; в скобках — в 1972/73 г., уточн. данные) экспорт — 159,1 (124,5), импорт (вкл. внешнюю помощь) — 192,2 (157,2), в т. ч. коммерческий — 123,3 (96,1). Экспортировались сухофрукты и орехи, природный газ, каракуль, ковры, свежие фрукты, хлопковолокно, шерсть; импортировались машины и оборудование, нефтепродукты, продовольствие и текстильные товары. Гл. контрагенты: СССР (30,5% экспорта и ок. 25% импорта), Индия, США, ФРГ, Япония, Великобритания, Пакистан и ЧССР. В 1973 г. экспорт в СССР (млн. руб.; в скобках — в 1972 г.) — 34,4 (30,8), импорт из СССР — 33,7 (38,1). Управление гос. монополий, воссозданное в апреле 1974 г., наряду с др. гос. и полугос. компаниями монополизировало значительную часть внешней торговли А. В 1973 г. число ин. туристов — 91,7 тыс. (в 1972 г.—110,2 тыс.).

Финансы. Денежная единица — афгани. В 1974 г. выпущены в обращение республиканские банкноты и монеты. По гос. бюджету на 1973/74 г. (млн. афгани, исключая внешние займы и помощь), расходы — 8682,3, в т. ч. на экономическое развитие — 1863,6, выплаты по внешним займам — 1586,0; доходы — 7892,3, в т. ч. поступления от реализации потребительских товаров, полученных в счет внешней помощи,—807,4; внешние займы и помощь на экономическое развитие — 41,2 млн. долл. Золотовалютные резервы (млн. долл.) на конец декабря 1974 г.— 67,3 (на конец 1973 г.—61,0).

Важнейшие события. В 1974 г. продолжались стабилизация и укрепление республиканского режима. Усилились борьба с коррупцией и взяточничеством в гос. учреждениях, чистка руководящих органов армии и полиции от противников республики, борьба с контрабандой и спекуляцией, контроль (в т. ч. при содействии армии) над рыночными ценами на большинство основных потребительских товаров. В апреле карточная система снабжения рабочих, служащих и учителей пшеничной мукой по твердым ценам, введенная в 1973 г. в Кабуле, была распространена на др. города; введены ограничения на торговлю мясом; в то же время были повышены закупочные цены на хлопок, сахарную свеклу и пшеницу, а также расширена практика авансового распределения (под гос. контролем) среди крестьян, выращивающих хлопок и сахарную свеклу, семян, химических удобрений, ядохимикатов и с.-х. техники. В июле создан Высший совет по развитию деревень, возглавляемый М. Даудом. В течение всего года продолжалось осуществление программы ликвидации неграмотности среди всех слоев населения.

Прогрессивные мероприятия ЦКРА и правительства М. Дауда встречали сопротивление феодалов, монархистов и др. реакционеров. В течение года было раскрыто несколько антиправительственных заговоров.

Внешняя политика. В 1974 г. А. продолжал проводить политику позитивного нейтралитета, неучастия в военных блоках и поддержки нац.-освободительных движений, выступать за мирное урегулирование положения на Бл. Востоке с учетом законных интересов арабских стран, подвергшихся агрессии Израиля, и арабского народа Палестины.

В феврале А. посетил гос. мин. обороны и ин. дел Пакистана А. Ахмед. В июле — декабре А. неоднократно выступал в защиту права пуштунов и белуджей Пакистана на самоопределение, с критикой действий пакистанских властей против пуштунов и белуджей, приведших к резкому обострению афгано-пакистанских отношений.

Спец. представитель главы государства М. Наим выезжал в Индию (февраль), Ирак, ЛАР, АНДР, АРЕ, Саудовскую Аравию и Францию (март — апрель), Иран (июнь) и Японию (декабрь). В А. приезжали мин. внутренней и внешней торговли Бангладеш К. М. Ахмад (сентябрь), гос. секретарь США Г. Киссинджер (ноябрь) и др. Подписаны соглашения: торговое (февраль) и о транзите (сентябрь) — с Ираном, о кредите в 10 млн. долл. и безвозмездной помощи А. в 2 млн.

долл.— с Ираком, беспроцентном кредите в 55 млн. долл. и о безвозмездной помощи А. в 10 млн. долл.— с Саудовской Аравией (сентябрь), о завершении строительства ГЭС Каджаки — с США и торговое — с Канадой (ноябрь).

М. Наим побывал в КНР (декабрь). В А. находилась миссия доброй воли КНДР (август). Установлены дип. отношения с ДРВ (сентябрь). Подписаны программа сотрудничества в области культуры и образования на 1974—75 гг.— с СФРЮ (январь), соглашения торговое и платежное — с КНР (январь), торговое — с ВНР (май), торговое и платежное — с СРР (июль), о предоставлении А. кредита в 10 млн. долл.— с НРБ (декабрь).

Состоялись визиты в СССР М. Дауда и афганской военной делегации (июнь). С СССР подписаны торговое и платежное соглашение и программа культурного и научного сотрудничества на 1974—75 гг. (март), соглашение о перевозках экспортно-импортных транзитных грузов (август). *Ю. Головин.*

БАГАМСКИЕ ОСТРОВА
(Содружество Багам)

Общие сведения. Б. о-ва — государство в Вест-Индии. Входит в Содружество, возглавляемое Великобританией. Расположено на архипелаге Багамские о-ва, состоящем из 700 островов, наиболее крупные из них: Андрос, Бол. Абако, Бол. Багама, Бол. Инагуа (о-ва Теркс и Кайкос остаются колонией Великобритании). Площадь — 11,4 тыс. *км*². Население — 190 тыс. чел. (оценка на середину 1973 г.), в т. ч. 85% — негры и мулаты. По религии — гл. обр. англикане, баптисты, католики. Столица — Нассо на о-ве Нью-Провиденс (101,5 тыс. чел.). Офиц. язык — английский.

Государственный строй. Согласно конституции, глава государства — королева Великобритании, представленная генерал-губернатором (М. Батлер). Законодательный орган — парламент, состоящий из палаты собрания (38 чл., избираемых на 5 лет) и сената (16 назначаемых генерал-губернатором членов). Премьер-министр правительства — Л. О. Пиндлинг, мин. ин. дел — П. Эддерли.

Политические партии и профсоюзы. Прогрессивная либеральная партия (ПЛП). Правящая. Созд. в 1953 г. 30 мест в палате собрания. Лидер — Л. О. Пиндлинг. Свободное национальное движение. Созд. в 1971 г. 8 мест в палате собрания. Багамская федерация профсоюзов.

Экономика. В 1970 г., по оценке, ВНП — 390 млн. багам. долл. В с. х-ве занято 2% рабочей силы; оно удовлетворяет потребности страны в продовольствии на 25%, на с.-х. продукцию приходится ок. 10% стоимости экспорта. Выращиваются фрукты (апельсины, ананасы, бананы) и овощи (томаты, огурцы) на экспорт, гл. обр. в США и Канаду. Поголовье (1966 г., тыс.) кр. рог. скота — 3,4, овец — 23,1, коз — 14,1, свиней — 11,0, домашней птицы — 700.

Асфальтированные дороги имеются лишь на о-вах Нью-Провиденс, Эльютера, Бол. Багама, Кэт и Лонг-Айленд. На конец 1973 г. в стране зарегистрировано 42,8 тыс. автомобилей, в т. ч. 36 тыс. легковых и 6,8 тыс. грузовых автомобилей и автобусов. Установленные мощности общественных электростанций (1972 г.) — 93,3 тыс. *квт* и принадлежащих компании «Фрипорт пауэр» — 120 тыс. *квт*.

В 1973 г. страну посетило 1520 тыс. иностранных туристов (1512 тыс. чел. в 1972 г.). Индекс розничных цен на основные потребительские товары (1973 г.= =100) в декабре 1973 г. составил 105,4, в т. ч. на продовольственные товары — 108,2. Нассо является крупным международным валютным центром с ежегодным оборотом ок. 15 млрд. долл. Прямые частные капиталовложения США оцениваются в 1 млрд. долл. (1972 г.).

В 1973 г. (млн. багам. долл.) экспорт — 418,4 (нефть и нефтепродукты, гормоны, цемент, ром, целлюлоза, соль), импорт — 378,8 (более 50% — нефть для реэкспорта и переработки, а также машины, оборудование и транспортные средства, продовольствие и готовые изделия). Осн. торговые партнеры — США, Великобритания, Канада. Денежная единица — багамский доллар, равный 1 долл. США.

Важнейшие события. Весной 1974 г. в стране прошли демонстрации молодежи с требованием улучшить систему образования и увеличить занятость населения (²/₃ населения Б. о-вов моложе 30 лет). Палата собрания парламента образовала специальный комитет, в который вошли 4 представителя правительства и 3 от оппозиции, для изучения экономических и социальных проблем страны. Летом в Нассо проходила 11-я Карибская (региональная) конференция Парламентской ассоциации стран брит. Содружества, на которой обсуждались проблемы борьбы с международной торговлей наркотиками. В 1974 г. открыто генеральное консульство Б. о-вов в Майами (США, штат Флорида). Установлены дипломатические отношения с Швейцарией (июнь), Израилем (сентябрь) и Кубой (ноябрь). Б. о-ва стали членом ВОЗ и МБР. *Э. Чурагулов.*

БАНГЛАДЕШ
(Народная Республика Бангладеш)

Общие сведения. Б.— государство в Юж. Азии. Входит в Содружество, возглавляемое Великобританией. Площадь — 142,7 тыс. *км*². Население — 75 млн. чел. (1975 г., оценка); 98% — бенгальцы, остальные — народности чакма, кхаси, могх и др., а также выходцы из Индии. Св. 80% населения — мусульмане, ок. 18% — индуисты. Гос. язык — бенгальский. Столица — Дакка (1,5 млн. жит., 1975 г.).

Государственный строй. Согласно изменениям в конституции от 25 января 1975 г. вся исполнительная власть и значительные законодательные полномочия принадлежат президенту, избираемому населением на 5 лет (с 25 января 1975 г.— М. Рахман, избран НА; он же — мин. обороны; до этого президентом был Мохаммадулла). Высший законодательный орган — Национальная ассамблея (НА; 300 депутатов, избираемых населением на 5 лет, и 15 дополнительных мест для женщин). Премьер-министр — М. Али (с 26 января 1975 г.; он же — мин. внутренних дел, коммуникаций, почт, телеграфа и телефона; до 25 января 1975 г. премьер-министром был М. Рахман). Мин. ин. дел — К. Хуссейн.

Политические партии, профсоюзы и др. общественные организации. Крестьянско-рабочая народная лига (КРНЛ) — единственная партия в стране. Обр. 24 февраля 1975 г. Пред. М. Рахман. Все существовавшие в Б. политические партии распущены 25 января 1975 г.; до этого действовали Народная лига (НЛ; обр. в 1949 г., была правящей партией, имела 307 мест в НА, представляла интересы широких слоев населения: нац. буржуазии, гос. служащих, интеллигенции, студенчества, крестьян, ремесленников и части рабочих); Национальная народная партия (ННП; обр. в 1957 г., пользовалась влиянием в прогрессивных кругах интеллигенции, учащейся молодежи, части гос. служащих, крестьян и рабочих), Национальная социалистическая партия (обр. в 1972 г., была основной оппозиционной партией, имела 2 депутатов в НА), Коммунистическая партия Бангладеш (КПБ; обр. в 1948 г.). В июне 1975 г. издан указ об образовании единых профсоюзной, крестьянской и др. организаций Б., действующих под руководством КРНЛ.

Общество дружбы «Бангладеш — СССР».

Экономика. В 1974 г., по сравнению с крайне низким уровнем предыдущих 2 лет, с.-х. и промышленное производство заметно увеличились, вследствие чего в 1973/74 г. ВНП возрос на 12%; тем не менее уровень 1969/70 г. все еще не был достигнут. Наряду с все еще непреодоленными последствиями разрухи, вызванной вооруженным конфликтом 1971 г. на южноазиатском субконтиненте, на экономике Б. отрицательно сказывались энергетический кризис и валютно-финансовые потрясения в капиталистическом мире. Экономическое и, особенно, продовольственное положение Б. оставалось очень тяжелым, бурно росла инфляция (цены за год увеличились в среднем на 40%). Доходы от экспорта оказались ниже намеченных, а расходы на импорт из-за роста цен на продовольствие, нефтепродукты и др. товары — намного выше; резкое ухудшение внешнеторгового и платежного балансов вынудило Б. заметно ограничить даже импорт товаров первой необходимости. Иностранная помощь оказалась меньше ожидавшейся. Все это привело к тому, что выполнение всего 1-го пятилетнего плана экономического развития (1974—78 гг.) было практически сорвано (предстоит пересмотр фактически всех его наметок).

В 1973/74 г. с.-х. производство в целом увеличилось на 11%, сбор основных с.-х. культур — на 15%. Производство риса — 11,9 млн. *т* (в 1972/73 г.—10,1 млн.), на 6,3% ниже планировавшегося. Дефицит зерновых — 1,8 млн. *т*; его покрытие за счет импорта тяжело сказалось на платежном балансе Б. В 1974/75 г. с помощью мелиорации, расширения посевов высокоурожайных сортов и роста применения химических удобрений и пестицидов предполагалось довести сбор риса до 13,1 млн. *т*; однако значительная часть урожая пострадала в результате сильных наводнений в августе — сентябре 1974 г. (охвативших 18 из 19 округов Б.) и предполагаемый уровень вряд ли будет достигнут. Тяжелое продовольственное положение вынуждает крестьян сокращать посевы джута в пользу риса. Производство джута и кенафа (посевные площади под которыми сократились на 5%) составило 1125 тыс. *т* (в 1972/73 г.— 1180 тыс.). В 1974/75 г. площади под джутом уменьшились на 40%, в связи с чем его сбор вряд ли превысит 725 тыс. *т*, что отрицательно скажется на экспорте и работе гл. отрасли пром-сти Б. В 1973/74 г. сбор чайного листа увеличился на 14% и составил 27,5 тыс. *т* (рекордный сбор в 1970/71 г.— 32 тыс.). Поголовье скота после его массовой гибели в 1971 г. восстановить еще не удалось; ощущается острая нехватка тяглового скота для полевых работ.

В 1973/74 г. промышленное производство в целом возросло на 20% (предусматривался рост на 30%); производство (тыс. *т*; в скобках — в 1972/73 г. и планировавшийся объем) джутовых изделий — 513 (453 и 645), х.-б. пряжа — 42 (37 и 57), сахар — 90 (20 и 100), сталь — 88 (69 и 122), цемент — 66 (33 и 191), мочевина — 277 (229 и 290), бумага — 52 (50 и 80), х.-б. ткани — 69 млн. *м* (54 и 87). В июне 1974 г. вошла в строй 1-я очередь (55 *мвт*) ТЭС в Горасале, строящейся при содействии СССР; общая мощность электростанций достигла 586 *мвт* (намного меньше потребностей страны). В 1974/75 г. предполагалось ввести в строй ТЭС общей мощностью 121 *мвт*.

Несмотря на обновление части подвижного состава и восстановление большинства мостов, речной, ж.-д. и автомобильный транспорт по-прежнему не обеспечивали потребностей народного х-ва. Ж.-д. транспорт испытывал острую нехватку угля. За 10 месяцев 1973/74 г. грузооборот порта Читтагонг из-за сокращения импорта составил (млн. *т*) 2,1 против 3,9 за тот же период 1972/73 г.; сократился и грузооборот порта Чална.

В 1973/74 г. из-за сокращения объема экспорта джута (несмотря на некоторое повышение мировых цен на джут) экспортная выручка Б. (млн. така) — 3250 (в т. ч. 250 по невидимым статьям) против запланированных 3,4; экспорт (в скобках — по плану) джута — 1000 (1330), джутовых изделий — 1600 (1430), кожевенного сырья, чая и др.—400 (390). В то же время в результате роста в 2—3 раза мировых цен на пшеницу, нефть и нефтепродукты, хлопок, цемент и др. сырье стоимость импорта Б., несмотря на сокращение его объема, составила (млн. така) 7,8 (7,1 по плану); импортировались продовольственное зерно — 2400 (1600), машины и оборудование — 1242 (1790; вынужденное ограничение их импорта отрицательно сказалось на осуществлении многих важных проектов), растительные масла — 271, нефть и нефтепродукты — 695, хлопок — 276, х.-б. пряжа — 265, х.-б. ткани — 148, цемент — 144. Огромный дефицит торгового баланса был покрыт в основном за счет долгосрочных иностранных займов и субсидий (3070 млн. така). Гл. контрагенты: США, Индия, Великобритания и др. страны ЕЭС, Япония, СССР.

Денежная единица — така; до мая 1975 г. имела свободно колеблющийся курс на уровне 18,9677 така = 1 ф. ст. На середину января 1975 г. валютные резервы (млн. така) — 1182 (в середине 1974 г.—475, в декабре 1973 г.—1200). *Ф. Тринич.*

Важнейшие события. В 1974 г. внутриполитическое положение Б. оставалось весьма сложным. В январе съезд НЛ призвал все прогрессивные и патриотические силы страны на борьбу за быстрейшее восстановление и развитие экономики, укрепление правопорядка, ликвидацию коррупции, спекуляции, контрабанды и др. антисоциальных явлений; на съезде присутствовала делегация КПСС. В апреле правительство решило привлечь армию к борьбе с контрабандой, террористами и спекулянтами. С 25 апреля по июль подразделения армии, полиции и сил безопасности реквизировали у подрывных элементов несколько тысяч единиц огнестрельного оружия (в т. ч. автоматы и пулеметы) и большое количество боеприпасов, конфисковали краденые товары стоимостью несколько десятков млн. така. Во второй половине лета — начале осени произошли катастрофические наводнения, нанесшие огромный ущерб экономике страны (причинен большой урон с. х-ву, остановились многие ф-ки и з-ды, выведен из строя ряд ж. д. и шоссе, линий связи, разрушено большое число жилищ, прервали работу школы и многие учреждения; резко обострилось продовольственное положение: 27 тыс. чел. погибло от голода и вспыхнувших во многих р-нах эпидемий). Правительство Б. обратилось к ООН и к дружественным странам с призывом оказать населению Б., пострадавшему от наводнений, экстренную помощь.

В эту тяжелую для страны пору активизировалась подрывная деятельность проимпериалистических, а также маоистских и др. левацких элементов, стремившихся

к свержению правительства М. Рахмана. Подрывные элементы широко применяли тактику террора — убийства активистов НЛ, КПБ и ННП; участились вооруженные нападения на различные гос. учреждения, банки, магазины, полицейские участки, а также грабежи.

С целью укрепления законности и правопорядка 28 декабря в стране введено чрезвычайное положение; правительство получило широкие полномочия по контролю над деятельностью политических партий (вплоть до запрета партий, осуществляющих антиправительственную деятельность) и прессы, по запрету забастовок и локаутов, по борьбе с взяточниками, спекулянтами, контрабандистами и др. антисоциальными элементами.

Внешняя политика. В 1974 г. международное положение Б. продолжало укрепляться: в феврале состоялось взаимное признание Б. и Пакистана; к сентябрю Б. признали св. 120 государств; 17 сентября Б. была принята в ООН.

9 апреля в Дели подписано соглашение между Индией, Бангладеш и Пакистаном о репатриации пакистанских военнопленных из Индии, а также гражданских лиц из Пакистана и Бангладеш. К маю завершилась репатриация бенгальцев из Пакистана: в Б. вернулось 121,5 тыс. чел.; в то же время 108,7 тыс. пакистанцев выехали из Б. в Пакистан. В мае федерация торговых и промышленных палат Пакистана разрешила пакистанским экспортерам и импортерам начать торговлю с Б. В июне состоялся визит в Дакку премьер-министра Пакистана З. А. Бхутто; его переговоры с М. Рахманом, хотя и не привели к решению основных спорных вопросов между двумя странами (о разделе активов бывшего Пакистана и о приеме Пакистаном 63 тыс. семей небенгальцев из Б.), однако положили начало диалогу, способствующему нормализации отношений между ними.

В Дели (Индия, апрель) и Дакке (декабрь) состоялись политические консультации между МИД Индии и Б. по вопросам политического урегулирования на южноазиатском субконтиненте. М. Рахман выезжал в Индию (май). В Б. находились президент Индии В. В. Гири (июнь), министры иностранных дел Индии С. С. Сингх (февраль) и Я. Б. Чаван (декабрь). С Индией подписано соглашение о торговле и платежах (сентябрь).

М. Рахман посетил США (сентябрь — октябрь), Ирак (октябрь), АРЕ и Кувейт (ноябрь) и ОАЭ (декабрь); К. Хуссейн (в течение года) — НДР, Иран, Ирак (подписано торговое соглашение), АРЕ, Иорданию, Кувейт, Бахрейн, Катар, Великобританию, Францию, ФРГ, Швецию, Бельгию, Нидерланды и Саудовскую Аравию; мин. внутренней и внешней торговли К. М. Ахмед — Индию, Афганистан, Иран, Ирак, АРЕ и Саудовскую Аравию; гл. цель их поездок — изыскание экономической помощи. В Б. приезжали президенты АРЕ А. Садат (февраль) и Сенегала Л. Сенгор (май), пред. Революционного совета АНДР Х. Бумедьен (март), премьер-министр Новой Зеландии Н. Керк (январь), гос. секретарь США Г. Киссинджер (октябрь).

К. Хуссейн посетил СФРЮ и ЧССР (май). В Б. побывали президент СФРЮ И. Броз Тито (январь — февраль) и пред. Совета министров ГДР Х. Зиндерман (ноябрь). Создано общество дружбы «Бангладеш — Румыния» (февраль). Подписано торговое соглашение с КНДР (март).

Продолжало развиваться дружественное сотрудничество с СССР. 19 марта — 9 апреля по приглашению Советского правительства в Москве на лечении и отдыхе находился М. Рахман. Состоялись визиты в СССР К. Хуссейна (май), мин. пром-сти С. Н. Ислама (август) и мин. финансов Т. Ахмеда (сентябрь). В Б. приезжала делегация Верховного Совета СССР (февраль). К концу июля советская экспедиция закончила работы по расчистке порта Читтагонг. Правительство СССР и советские общественные организации направили для помощи населению Б., пострадавшему от наводнения, продовольствие, медикаменты, одежду, обувь и др. (сентябрь).

А. Басов.

БАРБАДОС

Общие сведения. Б. — государство в Вест-Индии, на одноименном о-ве в группе М. Антильских о-вов. Член Содружества, возглавляемого Великобританией. Площадь — 430 *км²*. Население — 241,5 тыс. чел. (конец 1973 г., оценка). 91% населения — негры, 4% — белые; по религии — б. ч. христиане (англиканской церкви). Столица и главный порт — Бриджтаун (109 тыс. чел. вместе с пригородами, 1972 г.). Гос. язык — английский.

Государственный строй. Глава государства — англ. королева, представленная генерал-губернатором (А. У. Скотт). Законодательная власть принадлежит парламенту, состоящему из палаты собрания (24 деп., избираемых населением на 5 лет) и сената (21 член; назначаются б. ч. генерал-губернатором). Премьер-министр — Э. У. Барроу, мин. ин. дел — Дж. Моу.

Политические партии и профсоюзы. Демократическая лейбористская партия (ДЛП). Правящая. Осн. в 1955 г. 18 мест в палате собрания. Лидер — Э. У. Барроу. Барбадосская лейбористская партия (БЛП). Оппозиционная. Осн. в 1938 г. 6 мест. Лидер — Б. Джон. Союз рабочих Б. Осн. в 1941 г. 24 тыс. чл. Входит в МКСП. Ген. секретарь — Ф. Л. Уолкотт.

Экономика. В 1972 г. на площади в 20 тыс. *га* собран 1 млн. *т* сах. тростника; производство сахара — 118 тыс. *т* (1973 г.), электроэнергии — 195 млн. *квт·ч*. Улов рыбы — св. 5 тыс. *т*. Протяженность автодорог — 1,4 тыс. *км*, в т. ч. асфальтированных — ок. 1,2 тыс. *км*. На конец 1972 г. на Б. зарегистрировано 25,4 тыс. автомобилей, в т. ч. 19,6 тыс. легковых. Проект бюджета на 1974/75 фин. г. предусматривает текущие доходы в размере 146,7 млн. долл. Б., расходы — 161,5 млн. На конец 1973 г. гос. долг — 74,4 млн. долл. Б. В 1973 г. (в млн. долл. Б.) экспорт (включая реэкспорт) — 102,5, импорт — 326,3. Хронический дефицит внешней торговли покрывается гл. обр. за счет поступлений от иностранного туризма (288 тыс. чел. в 1973 г.). Основные статьи экспорта — сахар, патока-меласса, морепродукты и ром; импорта — оборудование и транспортные средства, промышленные изделия, продовольствие. Доля (%, 1973 г.) в экспорте и импорте: Великобритания — 34 и 25, США — 17 и 21, Канада — 6 и 11, Тринидад и Тобаго — 8 и 8. Денежная единица — доллар Б., равный 0,5 долл. США.

Важнейшие события и внешняя политика. В начале 1974 г. правительство Б. опубликовало программу экономического развития страны на 1974—77 гг., для осуществления которой предполагается ассигновать 175,6 млн. долл. Б. В мае Б. посетил премьер-министр Лесото Л. Джонатан. С компанией ФРГ «Фольксваген» достигнуто соглашение о строительстве на Б. автомобильного завода.

В. Булавин.

БАХРЕЙН
(Государство Бахрейн)

Б.— государство на одноименном архипелаге и о-вах Хавар на Ю.-З. Персидского зал. Площадь — 598,3 *км²*. Население — 239 тыс. чел. (начало 1975 г., оценка); св. 85% — арабы, остальные — выходцы из Индии, Пакистана, Ирана и др. Большинство населения — мусульмане. Гос. язык — арабский. Столица — Манама (ок. 148 тыс. жит., начало 1975 г.).

Глава государства — эмир И. бен Сулейман аль-Халифа (с 1961 г.). Пред. Совета министров — шейх Х. бен Сулейман аль-Халифа. Мин. ин. дел — М. бен Мубарак аль-Халифа. Большинство министров — члены правящей династии. Законодательную власть осуществляют эмир и Национальное собрание (НС; 30 членов, избранных населением, а также 14 министров). Нелегально действуют Национально-освободительный фронт Бахрейна (НОФБ, обр. в 1959 г., его основу составляют коммунисты и их сторонники) и Фронт национальных сил (ФНС, связан с Фронтом народного освобождения зоны Персидского залива, действующим в ряде арабских стран).

Правительство Б. поощряет иностранные капиталовложения (в первое время с них не взимается подоходный налог, нет ограничений на перевод прибылей за границу). В 1974 г. добыто (млн. *т*) нефти — 3,2 (в 1973 г.—3,4). Добычу ведет американская компания «Бахрейн петролеум» (БП); с 1 января 1974 г. правительство Б. получило 60% участия в операциях БП по добыче нефти и газа (свою долю нефти оно продает американским компаниям «Стандарт ойл оф Калифорния» и «Тексако», владеющими по 20% капитала БП, по цене, равной 93% справочной). Американским компаниям принадлежит нефтеперерабатывающий з-д мощностью ок. 14 млн. *т* нефти в год (10—11 млн. *т* ежегодно поступает на з-д по подводному нефтепроводу из Саудовской Аравии); в конце года начато расширение з-да до 18 млн. *т*. У американской компании «Сьюпириор ойл» — концессия на о-ва Хавар и часть континентального шельфа. В 1974 г. алюминиевый з-д компании «Алюминиум Бахрейн» (с 1974 г. доля правительства Б. в ее капитале 40,4%, 25,5% акций — у американского капитала, 22,1% — у английского и 12% — у шведского) произвел ок. 125 тыс. *т* алюминия; часть алюминия перерабатывается на з-де алюминиевого порошка (мощность 2,5 тыс. *т* в год, начато его расширение до 5 тыс. *т*). В 1974 г. мощность электростанций — 92 тыс. *квт*. Продолжалось строительство на искусственном острове электростанции (мощность 100 тыс. *квт*) и з-да по опреснению морской воды (мощность 15 млн. галлонов воды в сутки), а также сухого дока для ремонта танкеров грузоподъемностью до 400 тыс. *т*; начато строительство дамбы, которая свяжет строящийся док с о. Мухаррак, и ф-к спичечной, кондитерской и пластмассовых мешков.

С. х-во развито слабо (в оазисах выращиваются финики, фисташки, люцерна, виноград, масличные, овощи, разводят кур). Добываются губка и жемчуг, ведется лов креветок (1,2—1,7 тыс. *т* в год) и рыбы.

В 1974 г. автопарк (тыс. машин): легковых — 18,0, грузовых и автобусов — 3,2. На о. Мухаррак — международный аэропорт. В 1974 г. грузооборот (тыс. *т*) порта Манама — 817,0 (в 1973 г.—664,3); начаты работы по его расширению.

В 1973 г. (млн. бахрейнских динаров; в скобках — в 1972 г., уточн. данные) экспорт (кроме нефти и нефтепродуктов) — 32,1 (37,4), импорт — 127,8 (100,1). Экспортируются алюминий и алюминиевый порошок, рыба, креветки, жемчуг, мебель, перламутр, кустарно-художественные изделия; $^1/_2$ экспорта — реэкспорт. Импортируются машины и оборудование, глинозем для производства алюминия, продовольствие, текстильные изделия, предметы домашнего обихода, спиртные напитки, табак и табачные изделия. Гл. контрагенты (в %) в экспорте — Саудовская Аравия (53), ОАЭ (9,4), Кувейт (7,1), Иран (6,4); в импорте — Великобритания (18,8), США (13,8), Япония (11,7), Австралия (10,1). Созданной в 1973 г. нац. компании по экспорту и импорту предоставлена монополия на торговлю цементом, а также сахаром, рисом и некоторыми др. видами продовольствия.

Денежная единица — бахрейнский динар. 1,142 динара = 1 ф. ст. По бюджету на 1974/75 г. (млн. динаров, в скобках — в 1973/74 г.) доходы — 89,6 (32,5), в т. ч. 70,1 (11,4) — от нефти; кроме того, непосредственные ежегодные поступления от нефтяных компаний в распоряжение эмира — 3—4, плата США за аренду базы ВМФ на о. Мухаррак — 2,8.

В июле 1974 г., протестуя против увольнения 40 рабочих алюминиевого з-да, бастовали рабочие этого и ряда др. з-дов и учащиеся; полиция применила против бастующих оружие и слезоточивые газы, св. 25 чел. арестовано. В октябре начался суд над группой политических заключенных, в т. ч. над рядом членов НОФБ и ФНС и лидером фракции «Левый народный блок» в НС (9 депутатов) А. К. Калафом (его избрание в НС было аннулировано).

Во внешней политике Б. поддерживал арабские страны, подвергшиеся агрессии Израиля, и выступал за полную ликвидацию ее последствий, в поддержку палестинского народа; в то же время продолжалось укрепление отношений с США и Великобританией. В сентябре морской мин. США Дж. У. Миддендорф вел на Б. переговоры о продлении срока аренды базы ВМФ США в Джуфире; в том же месяце правительство Б. отказалось от объявленной в 1973 г. денонсации соглашения с США об аренде ими на Б. базы ВМФ. Б. активно поддерживал попытки создания военного союза арабских стран Персидского зал. Эмир выезжал в Великобританию (июль), АРЕ (ноябрь) и Саудовскую Аравию (декабрь); Х. бен Сулейман аль-Халифа — в Великобританию (февраль); М. бен Мубарак аль-Халифа — в Пакистан (февраль), Иран, Ирак и Тунис (март) и Иорданию (октябрь). Б. посетили король Тонги Тауфаахау Тупоу IV (июль); президент Мавритании М. Ульд Дадда (апрель) и Судана Дж. Нимейри (декабрь); премьер-министры Ливана Т. Сольх (май) и АРЕ А. А. Хигази (ноябрь); министры ин. дел Мали Ш. С. Сиссоко (февраль), Бангладеш К. Хуссейн (март), Катара С. бен Хамад ат-Тани (апрель) и Судана М. Халед (июль) и др. Установлены дип. отношения с Австрией и Гвинеей (январь), Швецией (февраль), Бангладеш (июнь), Данией (август), Ирландией (сентябрь), Малайзией, Мальтой и Нигером (ноябрь).

На Б. побывал мин. финансов СФРЮ Я. Смоле (ноябрь).

Р. Клековский.

БЕЛИЗ

Б.— владение Великобритании в Центр. Америке. Площадь — 23 тыс. *км*². Население — 130 тыс. чел. (оценка на середину 1973 г.), в т. ч. (в %) негры и мулаты — 52, метисы — 22, индейцы майя — 13. Адм. центр — Бельмопан (1,5 тыс. чел. в 1971 г.), крупный город — Белиз (39,2 тыс. чел. в 1970 г.). Св. 50% населения — католики, остальные — протестанты. Офиц. язык — английский.

Б. имеет внутреннее самоуправление. Губернатор (Р. Поснетт), назначаемый королевой Великобритании, осуществляет контроль за внешней политикой, финансами, национальной обороной и поддержанием внутреннего порядка. Испольнительную власть осуществляет кабинет министров во главе с премьер-министром (Дж. Прайс). Законодательный орган — Национальное собрание, состоящее из палаты представителей (18 деп., избираемых на 5 лет) и сената (8 назначаемых губернатором членов). Объединенная народная партия. Осн. в 1950 г. 12 мест в палате представителей. Лидер — Дж. Прайс. Партия национальной независимости. Осн. в 1958 г. 6 мест. Лидер — Ф. Голдсон.

В 1970 г. ВВП составил 105 млн. долл. Б. (92 млн. долл. Б. в 1969 г.). В с. х-ве, лесоводстве и рыболовстве создается более 40% ВВП. В 1973/74 г. переработано 810,5 тыс. *т* сах. тростника и получено 87,7 тыс. *т* сахара; сбор цитрусовых (апельсины и грейпфруты) составил 1559 тыс. ящиков и более чем на 10% превысил урожай 1972/73 г. В 1974 г. Карибский банк развития предоставил Б. кредит в 1,13 млн. долл. Б. на улучшение транспортной сети в районах сахарных плантаций. Поголовье (тыс.) кр. рог. скота — 38 (1971 г.), свиней — 15, овец — 0,7, домашней птицы — 750 (1969 г.). Горная и обрабат. пром-сть и строительство дают более 27% ВВП. В 1974 г. в Бельмопане пущена швейная фабрика стоимостью 300 тыс. долл. Б., на которой занято 140 чел. Установленные энергетические мощности в г. Белиз — 5,4 тыс. *квт* (1971 г.). В 1974 г. правительство Канады предоставило Б. долгосрочный кредит в 5,1 млн. долл. на строительство новой системы водоснабжения в г. Белиз.

На транспорт и связь приходится 7,5% ВВП. Протяженность автодорог — 2,1 тыс. *км*, в т. ч. с твердым покрытием — 1,2 тыс. *км*. На конец 1973 г. зарегистрировано 6,7 тыс. автомобилей, в т. ч. 4 тыс. легковых и 2,7 тыс. грузовых и автобусов. В 1974 г. Управление развития Великобритании предоставило Б. кредит в 140 тыс. ф. ст. на реконструкцию участка Северного шоссе от г. Коросаль до мексиканской границы. Главные центры иностранного туризма (51 тыс. чел. в 1972 г.) — многочисленные коралловые острова.

В 1970 г. экспорт — 31,2 млн. долл. Б. (сахар-сырец и патока, фруктовые консервы и соки, древесина ценных пород, рыба и морепродукты), импорт — 55,6 млн. долл. Б. (продовольствие, оборудование и транспортные средства, промышленное сырье и полуфабрикаты, химические товары и топливо). Гл. торговые партнеры (1970 г.): США (30% экспорта и 33,5% импорта), Великобритания (24,5% и 25,4%), Канада (13,3% и 3,6%), Ямайка (4,3% и 7,2%), Мексика (21,2% экспорта) и Нидерланды (6,6% импорта).

Денежная единица — доллар Б. 4 долл. Б. = 1 ф. ст.

В апреле 1974 г. Б. вступил в Карибский общий рынок. На состоявшихся в октябре парламентских выборах правящая Объединенная народная партия потеряла 5 мест в палате представителей и пост мэра г. Белиз.

Э. Чурагулов.

БЕЛЬГИЯ
(Королевство Бельгия)

Общие сведения. Б.— государство в Зап. Европе. Площадь — 30,5 тыс. *км*². Население (на 1 января 1974 г.)—9757 тыс. чел. Ок. 40% населения — валлоны (говорят на франц. языке), св. 56% — фламандцы. Столица — Брюссель (с пригородами — 1,1 млн. жит.). Гос. языки — французский и фламандский. Большинство верующих — католики.

Государственный строй. Б.— конституционная монархия. Глава государства — король (с 1951 г. — Бодуэн I) . Законодательная власть принадлежит, по конституции, парламенту, состоящему из палаты представителей (212 депутатов), избираемой населением, и сената (182 сенатора, из которых 106 избираются населением, 50 — провинциальными советами, 25 — самим сенатом; сенатором «по праву» является принц Альберт). Срок полномочий обеих палат — 4 года. В результате выборов, состоявшихся 10 марта 1974 г., СХП получила в палате представителей 72 места (имела 67), БСП — 59 (61), ПСП — 30 (31), ДФФ — ОВ — 22 (27), «Фольксюни» — 22 (21), КПБ — 4(5), ЛП— 3(0). В сенате СХП получила 66 мест (имела 61), БСП — 50(49), ПСП — 27(29), «Фольксюни» — 16(19), ДФФ — ОВ — 18(19), ЛП — 3(0), КПБ — 1(1). Правительство до 19 января 1974 г. состояло из представителей БСП, СХП и ПСП. Премьер-министром был Э. Лебюртон (БСП), мин. ин. дел — Р. ван Элсланд (СХП). 25 апреля 1974 г. сформировано правительство из представителей СХП и ПСП (в июне 1974 г. в него вошли также представители ОВ). Премьер-министр — Л. Тиндеманс (СХП), мин. ин. дел — Р. ван Элсланд (СХП).

Политические партии и профессиональные союзы. Социально-христианская партия (СХП). Осн. в 20—30-х гг. 19 в. как Католическая партия. Включает часть крупной буржуазии, духовенства, а также часть трудящихся-католиков. Ок. 160 тыс. членов. Формально продолжает существовать как единая партия, хотя в 1968—69 гг. она фактически раскололась. Валлонское крыло партии оставило за собой прежнее название — СХП (пред.— Ш. Ф. Нотомб); фламандское крыло именует себя Католической народной партией (пред.— В. Мартенс). Бельгийская социалистическая партия (БСП). Осн. в 1885 г. Входит в Социнтернационал. Председатели — А. Коолс, представляющий валлонское крыло, и В. Клас (до марта 1975 г.— Й. ван Эйнде), представляющий фламандское крыло. Св. 230 тыс. членов. Партия свободы и прогресса (ПСП). Осн. в 30-х гг. 19 в. как Либеральная партия. Включает представителей различных слоев буржуазии, а также часть интеллигенции. Пред.— П. Декам. Ок. 90 тыс. членов. В 1973 г. от ПСП откололась Брюссельская федерация и на ее базе была создана Либеральная партия (ЛП). Пред.— Б. Ризопулос (с сентября 1974 г.). Демократический фронт франкофонов (ДФФ). Осн. в 1965 г. Имеет влияние гл. обр. в Брюсселе. Пред.— Л. Дефосс (с января 1975 г.). Объединение валлонов (ОВ). Осн. в 1968 г. Пред.— П. Г. Жендебьен (с октября 1974 г.). ДФФ и ОВ включают представителей мелкобуржуазных кругов и часть валлонской интеллигенции; они выступают за превращение Б. в федеративное государство. Народный союз («Фольксюни»). Осн. в 1954 г. на базе различных фламандских националистических организаций. Пред.— Ф. ван дер Элст. Ок. 42 тыс. членов.

Коммунистическая партия Бельгии (КПБ). Осн. в 1921 г. Пред.— Л. ван Гейт. Ок. 11 тыс. членов.

Всеобщая федерация труда Бельгии. Входит в МКСП. Ок. 1 млн. членов. Под влиянием БСП. Ген. секретарь — Ж. Дебюн. Конфедерация христианских профсоюзов. Входит во Всемирную конфедерацию труда. Ок. 1 млн. членов. Под влиянием СХП. Пред.— Ж. Хоутхейс. Конфедерация либеральных профсоюзов. Ок. 120 тыс. членов. Под влиянием ПСП. Пред.— А. Коль.

Экономика. В 1974 г. ВНП увеличился в неизменных ценах на 4,5% (в 1973— на 6,1%). Основными факторами роста ВНП явились, как и в 1973 г., увеличение экспорта (на 25% по стоимости) и инвестиций в экономику. Прирост личного потребления составил всего 2,6% (в 1973 г.—5,7%), что было связано прежде всего с быстрым ростом розничных цен (на 12,7% против 7% в 1973 г.). Во втором полугодии начался экономический спад. Число полностью безработных к концу года более чем удвоилось и достигло 218 тыс. (5,5% всего самодеятельного населения). Количество частично безработных оценивалось в 400 тыс.

От мер по сдерживанию деловой активности в целях борьбы с инфляцией правительство перешло в конце года к мерам по стимулированию экономического развития. Так, была снижена ставка учетного банковского процента. Активно продолжался процесс концентрации капитала. В ноябре было объявлено о предстоящем слиянии банков «Банк Ламбер» и «Банк де Брюссель». Сумма баланса нового банка составит 376 млрд. фр., т. е. столько же, сколько у ведущего банка Б.— «Сосьете женераль де банк».

Усилилось проникновение иностр. капитала в экономику Б. На предприятиях иностр. компаний или компаний с участием (не менее 25%) иностр. капитала в 1974 г. работало 57% всех занятых в ведущей отрасли — металлообрабатывающей. На долю этих компаний пришлось св. 70% оборота металлообрабатывающей пром-сти и ³/₄ экспорта ее продукции.

Промышленность. Объем пром. производства увеличился в 1974 г. на 5,0%. В первом квартале прирост составил 9,7%, а в последние месяцы года он фактически прекратился. Более всего возросла продукция машиностроения (кроме автомобилестроения, где был резкий спад), но и там портфель заказов сократился, а в конце года возросла недогрузка многих предприятий. Объем производства в текстильной и швейной отраслях увеличился незначительно.

В 1974 г. началось осуществление рассчитанной на 8 лет программы строительства электростанций общей мощностью 4880 тыс. *квт* (в т. ч. АЭС — 3455 тыс. *квт*). Было завершено строительство атомного реактора мощностью 395 тыс. *квт* в Тианже (Валлония) и второго атомного реактора — также мощностью 395 тыс. *квт*— в Дуле (район Антверпена). С введением их в строй в 1975 г. атомная энергия станет покрывать 20% потребностей Б. в электроэнергии. Бельгийская компания «Сидель» и швейцарская компания «Алюсюисс» построили в Аман первый в Б. завод первичного алюминия годовой мощностью 84 тыс. *т*.

Производство важнейших видов промышленной продукции

Вид продукции	1972 г.	1973 г.	1974 г.
Уголь, млн. *т*	10,5	8,8	8,1
Нефтепродукты, млн. *т*	36,0	37,0	...
Электроэнергия, млрд. *квт·ч*	35,7	39,1	40,9
Чугун, тыс. *т*	11777	12655	14000
Сталь, тыс. *т*	14537	15527	16200
Прокат, тыс. *т*	10728	11449	...
Медь, тыс. *т*	326	378	382
Цинк, тыс. *т*	260	281	298
Свинец, тыс. *т*	107	114	117
Азот (связанный), тыс. *т*	576	546	...
Серная кислота, тыс. *т*	2460	2596	2600
Бумага, тыс. *т*	674	771	...
Хлопчатобумажные ткани, тыс. *т*	74	72	...
Шерстяные ткани, тыс. *т*	44	37	...
Ткани из искусств. шелка и синтетич. волокон, тыс. *т*	100	135	...
Цемент, млн. *т*	7,1	7,0	7,4
Автомобили легковые (сборка), тыс. шт.	922	900	711
Суда (спуск на воду), тыс. бр. рег. *т*	239	225	...

Сельское хозяйство. В стоимостном выражении с.-х. производство в 1974 г. возросло, однако незначительно, гл. обр. вследствие плохой погоды в период уборки урожая. Общий сбор зерна по сравнению с 1973 г. сократился и составил 1616,5 тыс. *т*.

Сбор основных культур (тыс. *т*)

Культура	1972 г.	1973 г.	1974 г.
Пшеница	915	882	835
Рожь	75	59	46
Ячмень	538	561	532
Овес	245	227	203
Картофель	1258	1201	1454
Сахарная свекла	4319	5136	4465
Лен (в пересчете на льноволокно)	56	46	...

Продукция животноводства несколько увеличилась по сравнению с 1973 г. (по стоимости). Выросло производство молочных продуктов, яиц.

Поголовье скота (на январь 1975 г., тыс., в скобках — на 15 мая 1973 г.): кр. рог. скот — 3035 (2890), в т. ч. молочные коровы — 1044 (994); свиньи — 5160 (4691), овцы — 114 (101), лошади — 56 (58); кур насчитывалось 28 (28,1) млн.

Транспорт. Автопарк (на конец 1974 г.) — 3,6 млн. машин, в т. ч. легковых — ок. 3 млн. Автотранспортом перевезено св. 9 млн. *т* груза (в 1973 г.— 8,9 млн. *т*). Ж.-д. сеть — 4,4 тыс. *км*. Тоннаж торгового флота (на январь 1974 г.)—1050 тыс. бр. рег. *т*. Грузооборот Антверпена — св. 72 млн. *т* (в 1973 г.— 74,5 млн. *т*).

Внешняя торговля. Внешнеторговый оборот Бельгийско-Люксембургского экономического союза в 1974 г. составил (млрд. фр., в скобках данные за 1973 г.): экспорт — 1099 (870), импорт — 1160 (856). На страны ЕЭС пришлось 70% экспорта и 66% импорта. Главными контрагентами оставались ФРГ, Франция и Нидерланды, на которые приплось соответственно 22%, 19% и 17% товарооборота Б. Доля социалистич. стран во внешнеторговом обороте — 2,6%.

Финансы. Денежная единица — бельгийский франк. Платежный баланс Бельгийско-Люксембургского союза по текущим операциям за 10 месяцев 1974 г. был сведен с активом в 29,8 млрд. фр. (за тот же период 1973 г.— актив в 41,3 млрд. фр.). Золотые и валютные резервы Нац. банка Б. составили на конец сентября 1974 г. 124,6 млрд. фр. (на конец сентября 1973 г.— 128,3 млрд. фр.). Гос. долг увеличился к концу ноября

1974 г. до 826,6 млрд. фр. (на конец ноября 1973 г.— 767,8 млрд. фр.). *Г.-Ященко.*

Важнейшие события. В 1974 г. внутриполитическая обстановка в Б. продолжала оставаться сложной. Несмотря на некоторые меры, проведенные в рамках одобренной еще в декабре 1970 г. конституционной реформы (см. Ежегодник БСЭ 1971 г., стр. 218, а также Ежегодник БСЭ 1972 г., стр. 208), по-прежнему не были решены многие острые национально-лингвистические вопросы, связанные с взаимоотношениями фламандцев и валлонов. В связи с ростом хозяйственных трудностей обострились социально-экономические проблемы. Активизировались классовые выступления трудящихся. Состоялись забастовки автомобилестроителей, электриков и рабочих других профессий.

Сложная обстановка, а также сильные межпартийные трения в правительственной коалиции привели в январе 1974 г. к уходу в отставку кабинета социалиста Э. Лебюртона. 10 марта состоялись досрочные парламентские выборы, в результате которых несколько укрепила свои позиции СХП. 25 апреля деятель этой партии Л. Тиндеманс сформировал правительство из представителей СХП и ПСП. В июне, стремясь обеспечить более устойчивое парламентское большинство, Л. Тиндеманс ввел в кабинет представителей ОВ. Новое правительство обещало провести некоторые назревшие мероприятия социально-экономического характера, решить ряд национально-лингвистических вопросов. Однако до конца года в этом направлении было сделано довольно мало.

КПБ последовательно отстаивала социально-экономические требования трудящихся и прилагала усилия к созданию вместе с социалистами и левыми католиками широкого союза прогрессивных сил. Возобновился ежедневный выпуск газеты «Драпо руж» — органа КПБ. Видное место во внутриполитической жизни страны занял съезд БСП (ноябрь). Он рассмотрел и принял новую программу партии под названием «Социализм сегодня». На съезде присутствовали наблюдатели от коммунистических и рабочих партий, в т. ч. от КПСС.

Внешняя политика. Правительство Л. Тиндеманса придерживалось традиционных принципов и направлений бельгийской внешней политики. Его программа предусматривала активное участие Б. в деятельности НАТО, «Общего рынка» и др. западных группировок. Б. выступала за политическую и экономическую интеграцию стран ЕЭС, за проведение ими единой политики в области обороны, в рамках «Общего рынка» она стремилась найти решение своих сложных социально-экономических проблем, связанных, в частности, с обострением энергетического кризиса и развитием инфляции. Осенью Б. вступила в Международное энергетическое агентство, созданное в рамках ОЭСР (см. статью Организация экономического сотрудничества и развития). Вместе с тем Б. поддерживала мероприятия, направленные на закрепление разрядки в Европе.

В июне в Брюсселе проходило совещание глав государств и правительств стран — членов НАТО. Состоялись визиты в Б. президента ФРГ Г. Хайнемана (март), президента Руанды Ж. Хабьялимана (апрель), президента Ирландии Э. Чилдерса (май), премьер-министра Канады П. Трюдо (октябрь), премьер-министра Австралии Г. Уитлэма (декабрь), министров ин. дел Бурунди (май), Турции (октябрь) и др. гос. деятелей. Король Бодуэн выезжал в Индонезию и Японию (октябрь), принц Альберт — в Саудовскую Аравию, Кувейт (март) и Венесуэлу (октябрь), Л. Тиндеманс и Р. ван Элсланд находились во Франции, ФРГ (июль), Италии (октябрь).

4 ноября король Бодуэн совершил кратковременную остановку в Москве по пути из Индонезии. 19 ноября в Москве было подписано 10-летнее соглашение о развитии экономического, пром., научного и технического сотрудничества между СССР и Бельгийско-Люксембургским экономическим союзом. Э. Лебюртон выезжал в Югославию (январь), делегация во главе с принцем Альбертом — в Польшу (июнь). Б. посетили мин. ин. дел СРР М. Маковеску (май), союзный секретарь по ин. делам СФРЮ М. Минич (ноябрь). *В. Полевой.*

Культурная жизнь. Литература на франц. яз. В 1974 г. был опубликован целый ряд обративших на себя внимание романов. Ж. Тине выразительно воссоздал атмосферу военных лет в Б. в «Офицерском трамвае». Д. Жилле издал «Зальцбургский фестиваль», в котором воспроизведены Австрия времен аншлюсса, вступление гитлеровских войск в Вену, показано беззаботное отношение Б. к нацистской угрозе. Темой антирасистского, сурового и одновременно глубоко человечного романа А. Корнелюс «Бельзебют» служат отголоски колониальной войны в Алжире. Немало разноречивых откликов вызвали «Услуги» П. Мертанса. К. Детре в романе «Людо» нарисовал картину своего детства в бельгийской деревне. «Мари Винтуар» Ф. Адин — сентиментальное повествование на историческую тему (действие происходит во время битвы при Ватерлоо). Идеей смерти пронизан сборник рассказов М. Пьерсон-Пьерар «Последний день».

В области поэзии Р. Вивье опубликовал «Густой кустарник Пространства» (о вечном столкновении человека с «тайной бытия»), Г. Либрехт — 10-й том своих «Спрятанных книг», М. Карем — «Об огне и пепле». Вышли многочисленные произведения более молодых поэтов (Л. Скютенера, Л. Мати, Л. Миозена, Люси Спед и др.). Поэма Ж. Тине «Невидимый Орфей» задумана как своего рода «пьеса для оркестра»; «солист» — человек, призванный отвечать (без какой-либо посторонней помощи) на вопросы, которые ставит перед ним его существование в мире. «Раскаленные трубы» Р. Пирона в значительной степени навеяны воспоминаниями об Африке, где поэт провел часть своей жизни. *Э. Кинде.*

Литература на фламанд. яз. В 1974 г. был издан целый ряд хороших произведений для молодежи, среди которых наиболее видное место занимают «Украденный фонтан» П. Вандершайга и «Планета Эпсилон» К. Р. Лемана. Новых стихотворных произведений было не так уж много; в серии «Золотое перо» вышли интересные стихи молодых поэтов А. ван Вильдероде, Б. Декорта, Р. Вербека. Гос. премию в области поэзии, присуждаемую раз в три года, получил Р. Вербек за полное собрание своих сочинений. *М. Брат.*

Театр на фламанд. яз. Растущее признание т. н. экспериментального театра не нанесло в 1974 г. ущерба оценке классического репертуара. Однако показательно, что повсеместно ощущалась необходимость в более современной трактовке произведений классики. Именно в таком духе были поставлены «Троянки» Еврипида (в обработке Ж. П. Сартра) и «Минна фон Барнгельм» Ф. Лессинга (в обработке Т. Брауверса). Усилился регресс «театра абсурда», доминировавшего на сцене почти двадцать лет. Ионеско, Жене, Тардьё, Беккет и даже Пентер фигурировали на афишах еще реже, чем в 1973 г. Даже т. н. разговорный театр П. Хандке, в течение ряда лет пользовавшийся успехом, вызывал меньше интереса.

В театральной жизни укрепилась тенденция, близкая к неореализму. С одной стороны, речь идет о направлении, до определенной степени схожем с фотографическим реализмом в живописи (характерны в этом отношении произведения молодого австрийского автора Ф. К. Круа, в частности его пьеса «Долг»). С другой стороны, есть неореализм с социально-этическим уклоном, который ярко выражен в постоянно ставившихся на сцене произведениях молодого фламандского автора В. ван ден Брука «Приветствия Балена», «Гринвич» и «Счет ребенка». Выразительной иллюстрацией этого «социально-этического неореализма» стала интерпретация пьесы Дарио Фо «Мистерия-Буффо» в постановке ансамбля «Новая интернациональная сцена», поставившего перед собой задачу привлечь внимание публики к социальной и политической проблематике средствами театра. *Ж. ван дер Хувен.*

Музыка. В 1974 г. «Балет XX в.», которым руководит М. Бежар, выступил с новыми работами «Серафита» (по Бальзаку) и «Триумфы» (в честь Петрарки, 600-летие со дня смерти которого отмечалось в 1974 г.). «Триумфы» — произведение, основанное на написанной специально для труппы Бежара партитуре Л. Берио. Среди спектаклей, подготовленных «Балетом Фландрии»,— «Любовь Дон Жуана» (музыка Ф. Девре), «Один день при бургундском дворе», «Salve Antwerpia et Pierlala» Д. Штернефельда и др. П. Бортолуцци, солист «Балета XX в.», выступил с «Балетом Фландрии» в «Аполлоне Мусагете» И. Стравинского, а с «Балетом Валлонии» — в «Лебедином озере» П. Чайковского и «Жизели» А. Адана. «Балет Валлонии» поставил «Рай женщин» Э. Фельдбуша.

На сцене Нац. оперы в Брюсселе шли «Дон Паскуале» Г. Доницетти, «Мадам Баттерфляй» Дж. Пуччини, «Дон Карлос» Дж. Верди, «Мы строим город» П. Хиндемита и др. В числе спектаклей «Королевской фламандской оперы» в Антверпене — «Дело Макропулоса» Л. Яначека, «Воццек» А. Берга, «Порги и Бесс» Дж. Гершвина.

В Бельгии выступали советские музыканты Э. Гилельс, Е. Новицкая, Л. Тимофеева, В. Афанасьев. *А. Фрайкин.*

Кино. Особенно интересных фильмов в 1974 г. выпущено не было. В картине Ф. Жельфю и Д. Жельфю «Револьвер с красными волосами» нереальное действие происходит как бы во сне; выстрелы из револьвера чередуются с падениями маленьких мячиков. «Клетка для медведей» М. Хандверкера довольно своеобразно знакомит зрителей с социальной действительностью: на экране — борьба поколений и борьба классов, дед — шахтер на пенсии, отец — лавочник, находящийся под угрозой разорения, герой — лицеист. Ирония и социальная сатира отличают фильм М. Мартена «Золотая Офелия». На 10-м «Фестивале бельгийского фильма» журналисты отметили картину Р. Летема «Кровопускатель среди нас». *П. Буржуа.*

Изобразительные искусства. В 1974 г. состоялись три крупные обзорные выставки. 44 художника показали свои работы на 3-м триеннале изобразительных искусств, проходившем в Брюгге. Триеннале дало довольно полное представление о тех тенденциях, которые характерны для бельгийского изобразительного искусства. «Гиперреализм» сохраняет свою популярность. Многие художники продолжают экспериментальную деятельность, исследуя возможности линии, поверхности, формы, цвета, света и материала. «Искусство идей» и различные формы выражения этих идей также занимают важное место. Около двадцати произведений было продемонстрировано на выставке «Аспекты современного искусства в Бельгии» (Антверпен). Здесь в еще большей мере, чем в Брюгге, делался упор на «искусство идей», социальный долг, восприятие человека. Летом в антверпенском музее под открытым небом в парке Миддельгейм была открыта выставка более чем 300 работ 152 современных бельгийских скульпторов. Один из них, Дрис, создал очень выразительную композицию, символизирующую вращение Земли.

В антверпенском «Международном культурном центре» можно было увидеть работы художников-реалистов из ФРГ, представителей американского «фотографического реализма», художников ПНР, СССР, ЧССР, ВНР. Ряд авангардистских выставок был устроен в брюссельском «Дворце изящных искусств». В различных брюссельских музеях демонстрировались также произведения покойных художников Э. Тейтгата, Г. Бертрана, Э. Клауса, П. Маса и др. В Остенде дом, где жил художник Дж. Энсор, превращен в музей.

Самой посещаемой была выставка работ фламандских и голландских мастеров периода 1450—1700 гг. из Пражской Нац. галереи. *Ж. Фонтье.*

Архитектура. В 1974 г. Городской совет Брюсселя открыл постоянную выставку градостроительных проектов; там представлены, в частности, проекты, принятые сообща гос. властями и квартальными комитетами, объединяющими жителей. В «Новом Лувене» (строительство которого продолжалось) состоялся коллоквиум архитекторов Бельгии, Нидерландов, Франции и Италии. Был создан Ин-т градостроительства и восстановления городов.

Королевская комиссия по делам памятников и достопримечательных мест присудила премии за современные здания, наилучшим образом вписывающиеся в их окружение. Первая премия была присуждена арх. К. Стребелю (с коллективом) за проект океанографической станции на Корсике, вторая премия — арх. Ж. Ф. Пети (с коллективом) за проект ансамбля административных зданий из крупных блоков отлитого бетона.

Вышли в свет книги «Город и урбанизация» Л. Вуайе и Ж. Реми (эта работа, как сказано в аннотации, «предлагает модель анализа, основанную на выявлении взаимных связей, существующих между пространством, социальной системой, системой культуры и системой личности»), «Современная архитектура в Бельгии» П. Пюттеманса (охватывает период с 1792 г. по 1974 г.).

В декабре состоялось своеобразное народное голосование по чисто архитектурному вопросу. Старинная церковь в Нивелле (11 в.) имела до последней войны неоготическую колокольню (она была сооружена во второй половине 19 в.); эта колокольня в 1940—45 гг. была разрушена. С 1956 г., когда началась реставрация церкви, не прекращался спор между теми, кто хотел бы увенчать церковь романской колокольней, теми, кто выступал за готическую колокольню, теми, кто вообще не видит надобности в колокольне, и теми, кто считает, что нужно более широко продумать планировку всего ансамбля. Многочисленные дискуссии в масштабах города, страны и даже среди международной архитектурной общественности ни к чему не привели, и тогда сочли необходимым решить вопрос народным голосованием. Большинство жителей Нивелля высказалось в пользу романской колокольни, но это еще не означает, что все окончательно решено, т. к. существует не менее шести вариантов романской колокольни. *П. Пюттеманс.*

БЕРЕГ СЛОНОВОЙ КОСТИ
(Республика Берег Слоновой Кости, БСК)

Общие сведения. БСК — государство в Зап. Африке. Площадь — 322,5 тыс. *км*². Население — 5,8 млн. чел. (1974 г., оценка); народности и этнические группы бауле, аньи, бете, сенуфо, мандинго и др. 63% населения придерживаются местных традиционных верований, 23% — мусульмане, 14% — христиане. Гос. язык — французский. Столица — Абиджан (830 тыс. жит. с пригородами, 1974 г.).

Государственный строй. Глава государства и правительства — президент, избираемый населением на 5 лет (с 1960 г.— Ф. Уфуэ-Буаньи). Высший законодательный орган — Национальное собрание (100 депутатов, избираемых населением на 5 лет). Мин. ин. дел — А. Ушер-Ассуан.

Политические партии и профсоюзы. Правящая Демократическая партия — единственная в стране. Осн. в 1946 г. Почетный пред.— Ф. Уфуэ-Буаньи, ген. секретарь — Ф. Яссе.

Профцентр — Всеобщий союз трудящихся БСК. Обр. в 1962 г. Св. 250 тыс. членов.

Экономика. В 1974 г. прирост ВВП — 6% (в 1973 г.— ок. 10%), капиталовложения в экономику (в рамках пятилетнего плана 1971—75 гг., млрд. афр. фр.)— 73 (в 1973 г.—71); из-за засухи снизилось производство риса (на севере БСК); вследствие неблагоприятной конъюнктуры на мировом капиталистическом рынке сильно пострадала лесозаготовительная пром-сть, экспорт леса снизился по сравнению с 1973 г. на 25%.

В 1973 г. сбор основных экспортных культур (тыс. *т*; в скобках — в 1972 г., уточн. данные): кофе — 200 (301,8), какао-бобов — 175 (185), бананов — 170 (212), ананасов — 227,5 (1972 г.), хлопка-сырца — 53 (1972 г.); в 1972 г. сбор важнейших продовольственных культур: маниоки — 570, кукурузы — 108, риса — 360. Рост производственных затрат земледельцев (в связи с увеличением вдвое цен на импортируемые удобрения, ядохимикаты и т. п.) был частично компенсирован повышением закупочных цен (на кофе — на 25%, какао-бобы — на 60%, хлопок — на 94%, рис — на 130%). В 1973 г. поголовье скота (млн.)— ок. 2,2, домашней птицы — 5.

В 1974 г. реальный прирост промышленной продукции — 8%. По состоянию на 1 января 1974 г. доля иностранных капиталовложений в пром-сть — 80%; из нац. капиталовложений 62% — частные, 38% — гос. В 1972 г. произведено (тыс. *т*) пальмового масла — 90, ананасовых консервов и сока — 79, масла, пасты и жмыхов из какао — 33, растворимого кофе — 2, каучука (уточн. данные) — 14,5, проката черных металлов — 28, цемента — 600, тканей х.-б. и из искусственного волокна — 54 млн. *м*, пиломатериалов — 392 тыс. *м*³, нефтепродуктов (из импортируемой нефти)— св. 1 млн. *т*, автомобилей, велосипедов и мопедов (сборка; тыс.) — соответственно 5,6 и 33,4. В 1974 г. добыча алмазов (тыс. каратов)—278,5 (в 1973 г.—300); в 1973 г. выработка электроэнергии (млн. *квт·ч*) — 796 (в 1972 г.—692). В 1974 г. вошли в строй сахаро-рафинадный з-д (мощность 60 тыс. *т* в год) и др.; начато строительство ГЭС на р. Бандама и 3-й очереди ТЭС во Вридги.

Длина ж. д.—625 *км*; в 1973 г. по ним перевезено 962 тыс. *т* грузов и 2,8 млн. пассажиров. Длина автодорог (тыс. *км*) — 35,2, в т. ч. с битумным покрытием — 1,2. В 1972 г. автопарк — 114 тыс. машин. В 1973 г. грузооборот портов (млн. *т*): Абиджана — 6,5, Сан-Педро — 1.

В 1974 г. (млрд. афр. фр.; в скобках — в 1973 г.) экспорт — 292 (191), импорт — 232 (157); 73% экспорта — кофе, круглый лес и пиломатериалы, какао-бобы. Гл. контрагенты: Франция, США, ФРГ, Италия,

в Африке — Верхняя Вольта, Мали, Нигерия и Сенегал.

Бюджет на 1974 г. (млрд. афр. фр.; в скобках — измененный на 1973 г.)—108,8 (86,9), бюджет капиталовложений — 56,6 (36,9); внешний гос. долг на начало 1974 г.—210. В 1974 г. получены займы и субсидии (млрд. афр. фр.) от США — 17,2, группы банков стран Запада — 14,7, Великобритании — 12,8, МБРР — 12,5, консорциума швейцарских банков — 8, ФРГ — 5,5, Европейского инвестиционного банка — 4,1, Европейского фонда развития — 1, Канады — 1,5 и др. (в 1973 г. внешняя помощь — 33,2, в т. ч. займы — 29,4).

Важнейшие события и внешняя политика. В 1974 г. в связи с ростом инфляции в стране, а также в развитых капиталистических странах и в связи с энергетическим кризисом в странах Запада выросли цены: на все импортируемые товары (в т. ч. сахар и рис) — более чем вдвое, на оборудование — на 25%, на проезд в общественном транспорте — на 20—100%, на газеты — на 40% и т. д.; затраты на импорт нефтепродуктов — почти в 3 раза. С февраля был повышен гарантированный минимум заработной платы (в среднем на 14%), с августа — заработная плата всем работающим в гос. секторе (на 5%), с сентября — с.-х. рабочим, занятым в производстве кофе, какао-бобов и риса (на 25%). В июле создана фондовая биржа. В том же месяце правительство постановило усилить меры по борьбе с преступностью в связи с ее ростом в стране.

Состоялись визиты Ф. Уфуэ-Буаньи в Габон (июнь) и Францию (август); А. Ушер-Ассуана — в Либерию (февраль); мин. экономики и финансов А. Конан Бедье — в США и Францию (сентябрь). БСК посетили королева Нидерландов Юлиана и ген. секретарь ООН К. Вальдхайм (февраль), президенты ЦАР Ж. Б. Бокасса и Нигера А. Диори (февр.), Сенегала Л. Сенгор (сент.), Гамбии Д. К. Джавара (октябрь) и президент Верховного революционного совета СДР М. Сиад Барре (ноябрь), гос. комиссар по ин. делам Гвинеи-Бисау В. С. Мария (февраль), министры ин. дел Дагомеи М. Аладае (март), Юж. Кореи Ким Дон Чо (май) и Руанды А. Нсекалийе (декабрь). Подписано соглашение об экономическом сотрудничестве с Мавританией (март), создана смешанная комиссия БСК и Ганы по вопросам производства, передачи и распределения электроэнергии (июль).

Достигнута договоренность об установлении дип. отношений с ПНР (июль).

З. Токарева.

БИРМА
(Социалистическая Республика Бирманский Союз)

Общие сведения. Б.— государство в Ю.-В. Азии; состоит из 7 областей собственно Б. и нац. областей Аракан, Каренни, Качин, Кая, Мон, Чин и Шань. Площадь — 678 тыс. *км*². Население — 30 млн. чел. (1974 г., оценка); бирманцы (73%), карены (8%), шаны (7%), индийцы (3%), чины (2%), моны (1,5%), качины (1,5%), кая и др. Госп. религия — буддизм; часть верующих — мусульмане и христиане (гл. обр. баптисты). Гос. язык — бирманский. Столица — Рангун (св. 2 млн. жит. с пригородами, 1974 г.).

Государственный строй. Высший орган гос. власти — однопалатное Народное собрание (НС; 451 депутат, избираемый населением на 4 года), в период между сессиями НС — Гос. совет (29 членов). Глава государства — пред. Гос. совета, являющийся президентом Б. (со 2 марта 1974 г.—У Не Вин; до 2 марта 1974 г. он был и премьер-министром). Премьер-министр — У Сейн Вин (с 4 марта 1974 г.). Мин. ин. дел — Хла Пон (с 4 марта 1974 г.; до этого — У Чжо Со).

Политические партии и организации. В Б.— однопартийная система. Правящая Партия бирманской социалистической программы (ПБСП). Осн. в 1962 г. 806 570 членов и кандидатов (на конец сентября 1974 г.). Пред. центрального исполкома ЦК — У Не Вин, ген. секретарь ЦК — генерал Сан Ю. Под руководством ПБСП действуют Народные рабочие советы (1,5 млн. членов), Народные крестьянские советы (6,6 млн. членов) и молодежная организация ПБСП (0,5 млн. членов).

Вооруженную борьбу против правительства ведут нелегальные Национальный демократический объединенный фронт (НДОФ, осн. в 1959 г., ген. секретарь Такин Чит убит 15 марта 1975 г.), Национальный освободительный фронт (НОФ, осн. в 1970 г., пред.— Бо Лет Я) и ряд националистических (Шанский национальный союз, Качинская армия независимости, Каренский национальный объединенный фронт и др.) и феодально-сепаратистских организаций. НДОФ возглавляет Коммунистическая партия Бирмы (КПБ). Обр. в 1939 г., с 1948 г.— в подполье. Пред. ЦК—Такин Ба Тейн Тин (с мая 1975 г.; прежний пред. ЦК Такин Зин убит 15 марта 1975 г.). В НДОФ входят также Национально-прогрессивная партия Кая и Чинская верховная национальная организация, в НОФ — Партия парламент. демократии, Партия Нового монского государства и Каренский национально-демократический фронт.

Экономика. В 1974 г. началось осуществление новой программы экономического развития (1974/75—1978/79 гг.). В 1973/74 г. в сфере материального производства на долю гос. сектора пришлось продукции (в %; в скобках в 1972/73 г.) — 20 (23,5), на долю кооперативного сектора — 4(3), частного — 76 (73,5); в ВНП доля гос. сектора составила 35, кооперативного — 8, частного — 57. В 1974 г. ВНП (млрд. джа) —13,9 (в 1973 г. — 11,8). В августе 1974 г. в стране было зарегистрировано 150 тыс. безработных, в ноябре — 200 тыс.; за год цены на промышленные товары и продовольствие выросли в 1,5—2 раза, индекс стоимости жизни в Рангуне повысился на 30%.

Производство важнейших видов промышленной продукции

Виды продукции	1973 г.	1974 г.*
Электроэнергия, млн. *квт·ч*	633,6	700
Нефть, тыс. *т*	972	956
Оловянные концентраты, *т*	600	719
Вольфрам, *т*	560**	414
Смесь олова с вольфрамом, *т*	470**	700
Цинковые концентраты, тыс. *т*	6,5**	7,0
Медь и никель, тыс. *т*	0,6**	0,2
Свинец, тыс. *т*	8,4**	8,7
Цемент, тыс. *т*	193,2	161*
Соль, тыс. *т*	170**	143*
Х.-б. пряжа, тыс. *т*	6,6	6,1
Х.-б. ткани, млн. ярдов	17,7**	16,2
Джутовые мешки, млн. шт.	19,1**	10,0*
Автомобили (сборка), тыс.	1,7**	1,2
Тракторы (сборка), тыс.	1,7**	1,3
Велосипеды, тыс.	9,2**	13,6
Насосы, тыс.	7,1**	5,4
Радиоприемники (сборка), тыс.	33**	38
Тик, тыс. *т*	307***	250
Твердая древесина, тыс. *т*	1007***	500
Сахар, тыс. *т*	82**	42,5

* Оценка. ** В 1972/73 г. *** В 1972/73 г., уточн. данные.

Промышленность. В 1974 г. в Б. действовало 29 184 промышленных предприятий, из них 27 393 — частных.

Сельское хозяйство. В 1974 г., несмотря на сильное наводнение в августе, собран самый богатый после 2-й мировой войны урожай риса. От наводнения пострадало (тыс. *га*) 485 (вся посевная площадь — 5048), урожай полностью уничтожен на 393, вновь засеяно — 315. В конце января повышены государственные закупочные цены на длинноволокнистый хлопок (на 90%), а также на горох (на 10—20%) и другие бобовые (на 20%).

Сбор основных с.-х. культур (тыс. *т*)

Культуры	1972/73 г.	1973/74 г.
Рис	7241*	8480
Бобовые	161*	210
Арахис	377*	452
Сезам	69*	166
Хлопок	44	37
Джут	89	78
Каучук	15	15
Сахарный тростник	2000*	1715
Табак	72	42

* Уточненные данные.

В 1974 г. на полях Б. работало ок. 6 тыс. тракторов, в т. ч. на 88 тракторных станциях — св. 3 тыс., в распоряжении кооперативов было 2850 тракторов. Поголовье (млн.) коров — 7,2, буйволов — 1,6, коз — 0,6, свиней — 1,5. Улов рыбы — 441 тыс. *т*.

Транспорт. Длина ж. д.—4309 *км*, шоссе — 15 468 *км*. В 1974 г. автопарк 90,7 тыс. машин.

Внешняя торговля. В 1974 г. (млн. джа; в скобках — в 1973 г.) экспорт—946 (671), импорт —463 (619). Экспортировались рис, бобовые, джут, каучук, древесина, драгоценные камни. Гл. контрагенты — Япония, КНР, Индия, ФРГ, Великобритания, США, Австралия, Пакистан.

Финансы. Денежная единица — кьят (джа). В 1973/74 г. по гос. бюджету (млрд. джа) доходы — 4,5, расходы — 5,5 (госбюджет на 1972/73 г. сведен с дефицитом в 0,971); внешний долг (на конец 1974 г.)—1,3. Запасы иностранной валюты и золота (на январь 1975 г.) — 130 млн. долл. (на май 1974 г.— 169 млн.). В январе 1975 г. девальвирован джа: 6,249 джа = 1 долл. (в августе 1974 г. 4,862 джа = =1 долл.). В 1974 г. получены (млн. долл.) помощь от МБРР — 41 (на ирригационное строительство и развитие лесной пром-сти); займы от Азиатского банка развития — 16,3 (на развитие рыболовного флота), США — 6,5 (на увеличение производства риса) и Японии — 53 (на развитие пром-сти); кредиты от ФРГ — 70 млн. марок (на развитие пром-сти).

Важнейшие события. В 1974 г. положение в стране было сложным: усилились экономические трудности, вызванные застойными явлениями в пром-сти и с. х-ве. В апреле — июне из-за нехватки риса, растительного масла и др. продовольствия бастовало св. 43 тыс. рабочих 128 гос. предприятий Рангуна, Мандалая, Инсейна и др. городов. 6 июня антиправительственные элементы спровоцировали столкновения между бастующими и полицией (убито 23 и ранено 68 чел.); 7 июня У Сейн Вин призвал рабочих прекратить забастовки и обещал принять срочные меры по улучшению снабжения населения. В первой половине декабря в Рангуне приняли широкий размах беспорядки среди студентов и некоторых групп буддийских монахов в связи с похоронами в столице Б. бывшего ген. секретаря ООН У Тана, сопровождавшиеся разгромом здания министерства кооперативов и ряда общественных зданий и полицейских участков (убито 15 и ранено 80 чел., арестовано 2887 чел., из них 243 приговорены к различным срокам тюремного заключения).

4 января вступила в силу новая конотитуция, провозгласившая Б. социалистической республикой. 27 января — 10 февраля прошли выборы в НС и местные народные советы (в ряде р-нов страны из-за действий повстанцев выборы в местные органы власти не проводились), в которых участвовало 94,6% избирателей. В марте в связи с принятием новой конституции издан указ об амнистии (из заключения освобождено 1212 чел., в т. ч. ряд известных политических деятелей).

В августе состоялся чрезвычайный съезд ПБСП, принявший ряд решений об укреплении внутрипартийного единства.

30 декабря создан Центральный кооперативный совет (под его руководством действует 17 616 кооперативных обществ).

В течение года отмечались действия повстанцев в приграничных с КНР, Лаосом, Таиландом и Бангладеш р-нах. В феврале — марте бирманские войска пытались разгромить опорные базы вооруженных отрядов прокитайской КПБ, араканских, каренских и шанских повстанцев на С.-В. нац. области Шан (близ границ с КНР), в р-не Пегу (Центр. Б.), в Тенассериме (Таиландская; крайний юг Б.) и Аракане (зап. Б.). Принятым в марте указом об амнистии (действовал до 16 июня) воспользовалось 313 повстанцев (общая их численность — 18—20 тыс., из них ок. 5 тыс. действуют в приграничных с КНР р-нах).

Внешняя политика. В 1974 г. Б. продолжала проводить политику позитивного нейтралитета и развития дружественных отношений с соседними государствами. Состоялись визиты У Не Вина в Индию, Пакистан и Бангладеш (апрель), Малайзию, Австралию, Новую Зеландию, Индонезию и Сингапур (май — июнь), Италию (октябрь). В Б. приезжали президент Индонезии Сухарто (август), премьер-министры Австралии Э. Уитлэм (февраль), Малайзии А. Разак (апрель) и Японии К. Танака (ноябрь), мин. ин. дел Таиланда Ч. Исранкур (апрель). Подписано соглашение об авиасообщении с Австрией (апрель).

У Не Вин выезжал в СФРЮ (октябрь). В Б. побывали вице-президент КНДР Кан Рян Ук (апрель) и пред. Совета министров ВНР Е. Фок (ноябрь). Подписано соглашение об авиасообщении с КНДР (август).

Делегация ПБСП во главе с зам. ген. секретаря ЦК ПБСП, членом Гос. совета У Тауинг Чжи посетила СССР (октябрь).

А. Малов.

БОЛГАРИЯ
(Народная Республика Болгария, НРБ)

Общие сведения. Б.— государство на востоке Балканского п-ова. Площадь — 111 тыс. *км*². Население— 8710 тыс. чел. (оценка на конец 1974 г.). Столица — София (946 тыс. жит. в конце 1973 г.). Гос. язык — болгарский. Среди верующих преобладают православные.

Государственный строй. Б.— социалистическое государство. Верховный орган гос. власти — однопалатное Народное собрание, избираемое на 5 лет. Из 400 депутатов Нар. собрания, избранного в 1971 г., 266 — члены БКП, 100 — члены БЗНС, 34 — беспартийные. Высший постоянно действующий орган гос. власти —

Гос. совет, избираемый Нар. собранием. Пред. Гос. совета — Т. Живков (БКП). Пред. Нар. собрания — В. Бонев (БКП). Пред. Совета Министров — С. Тодоров (БКП). Мин. ин. дел — П. Младенов (БКП).

Политические партии, профсоюзы и др. общественные организации. Болгарская коммунистическая партия (БКП). Основы ее были заложены в 1891 г. образованием Болгарской с.-д. партии; с 1903 г., после исключения оппортунистических элементов, партия стала именоваться Болгарской рабочей с.-д. партией («тесных» социалистов); с 1919 г. носит название БКП. 772 тыс. членов (декабрь 1974 г.). БКП, как указывается в конституции, является руководящей силой общества и государства. Первый секретарь ЦК БКП — Т. Живков. Болгарский земледельческий народный союз (БЗНС). Осн. в 1899 г. Тесно сотрудничает с БКП и признает ее руководящую роль. Ок. 120 тыс. членов. Секретарь БЗНС — П. Танчев (с октября 1974 г.). Г. Трайков, занимавший пост пред. БЗНС, скончался 15 января 1975 г. Профессиональные союзы. Св. 3 млн. членов (1974 г.). Пред. Центр. совета — М. Мишев (БКП, с июля 1974 г.). Димитровский коммунистический союз молодежи (ДКСМ). 1,3 млн. членов (начало 1974 г.). Первый секретарь ЦК ДКСМ — Е. Москов. Всенародный комитет болгаро-советской дружбы. Пред.— Ц. Драгойчева (БКП). Отечественный фронт (ОФ). Массовая общественно-политическая организация, объединяющая ок. 4 млн. чел. (1974 г.). Членство как индивидуальное, так и коллективное. Коллективными членами ОФ являются ДКСМ, профсоюзы, общественные, культурные, спортивные и др. массовые организации. Пред. Нац. совета ОФ — П. Кубадинский (БКП, с ноября 1974 г.).

Экономика. В 1974 г. нац. доход увеличился на 7,5%; ок. 97% прироста получено благодаря повышению общественной производительности труда. Для дальнейшего расширения производственной базы нар. х-ва были использованы инвестиции в размере 3,9 млрд. левов; из них 3,1 млрд. левов пошло на развитие отраслей материального производства (51,4% этой суммы вложено в пром-сть, 22,2% — в с. х-во, 15,2% — в транспорт). Реальные доходы на душу населения возросли на 5%, средняя номинальная зарплата — на 3%. Повышены пенсии 300 тыс. пенсионеров. Розничный товарооборот был на 9,7% больше, чем в 1973 г. Объем строительных и монтажных работ увеличился по сравнению с 1973 г. на 10% и составил ок. 2 млрд. левов.

Промышленность. Объем пром. производства возрос по сравнению с 1973 г. на 8,5%; гос. план перевыполнен на 0,6%. 54% общего прироста пром. производства падает на целлюлозно-бумажную, машиностроительную и химическую отрасли. Машиностроение, продукция которого увеличилась за 1974 г. на 13,6%, вышло по стоимости продукции на 1-е место среди отраслей пром-сти. Значительно возрос выпуск вычислительной и организационной техники, радиоэлектронных приборов, средств автоматизации, металлообрабатывающих станков, оборудования для пищевой пром-сти и др. На 14,5% возросло производство в химической (вместе с резиновой) отрасли, вышедшей по стоимости продукции на 4-е место среди отраслей пром-сти.

В 1974 г. вступил в строй ряд электростанций (общей мощностью 1190 тыс. *квт*); среди них первая очередь АЭС «Козлодуй», на которой выработан первый миллиард *квт·ч* электроэнергии, вторая очередь ТЭЦ «Бобов-Дол», ГЭС каскада «Белмекен — Сестримо». На металлургическом комбинате «Кремиковци» пущен прокатный стан производительностью 320 тыс. *т* стального листа в год. Расширены нефтехимический комбинат в Бургасе, пром. комплекс в Девне и др. химические предприятия, деревообрабатывающий комбинат в Разлоге, предприятия обувной и текстильной пром-сти.

Производство основных видов промышленной продукции

Виды продукции	1972 г.	1973 г.	1974 г.
Электроэнергия, млрд. *квт·ч*	22,3	22,0	22,8
Уголь (всех видов), млн. *т*	29,5	28,8	...
Чугун, тыс. *т*	1518	1564	...
Сталь, тыс. *т*	2121	2246	...
Прокат, тыс. *т*	2024	2100	...
Электротельферы, тыс. шт.	63,0	71,2	...
Электрокары и мотокары, тыс. шт.	37,6	41,5	...
Аккумуляторы, тыс. шт.	3703	3917	...
Тракторы, тыс. шт.	4,1	4,0	...
Азотные удобрения (без карбамида, 100% активного вещества), тыс. *т*	311	314	359
Сода каустическая (96%), тыс. *т*	67,4	75,8	...
Сода кальцинированная (98%), тыс. *т*	297	252	635
Серная кислота (100%), тыс. *т*	514	561	761
Пластмассы и смолы, тыс. *т*	123	143,5	...
Волокна химические, тыс. *т*	34,1	43,7	65,3
Цемент, млн. *т*	3,9	4,2	4,7
Ткани (хлопчатобумажные, шерстяные, шелковые), млн. *м*	373	386	393
Обувь, млн. пар	20,8	23,2	23,1
Сахар, тыс. *т*	283	374	...
Растительное масло, тыс. *т*	145	165	...
Консервы плодоовощные, тыс. *т*	569	588	537
Табачные изделия, тыс. *т*	67,1	69,7	...

Сельское хозяйство. В 1974 г. вследствие засухи продукция растениеводства и общий объем с.-х. продукции были ниже уровня 1973 г. Собрано (1973 г., тыс. *т*): пшеницы — 3258, кукурузы — 2565, ячменя — 1368, подсолнечника — 448, сах. свеклы — 1719, винограда — 1299, фруктов —1062, овощей—1602, картофеля —328, табака — 142. В 1974 г. сборы ячменя, помидоров, перца, картофеля и ряда др. культур превысили уровень 1973 г. С. х-ву поставлено 567 тыс. *т* минер. удобрений (в чистом веществе), а также 18,5 тыс. *т* химических препаратов для борьбы с болезнями растений и вредителями (на 12,7% больше, чем в 1973 г.). Орошаемая площадь увеличилась на 31,7 тыс. *га* (в 1973 г. прирост был в 1,5 раза меньшим).

Количество кр. рог. скота выросло за год на 6,8% и достигло 1553 тыс. гол. (в т. ч. коровы — 644 тыс. гол.), свиней — на 40,8% (до 3428 тыс. гол.), овец — на 26 тыс. (до 9793 тыс. гол.); количество птицы уменьшилось на 5% и составило 35,1 млн. гол. Средний настриг шерсти с овцы достиг 3,72 *кг*. Производство коровьего молока увеличилось на 4,6% (на 10 млн. *л*), настриг шерсти — на 1,9% (достиг 32,8 тыс. *т*), яиц — на 0,3% (на 6 млн. шт.).

Транспорт. В 1974 г. перевозки грузов всеми видами транспорта возросли на 15,8%, а перевозки пассажиров — на 7,1%. Автотранспорт перевез грузов на 22,8% больше, чем в 1973 г., ж.-д. транспорт — на 3,1%, водный — на 12%, воздушный — на 26,1%. Доля в ж.-д. перевозках дизельных локомотивов и электровозов достигла 80,1%. Завершено строительство ж.-д. участков Златарица — Елена, Алфатар — Силистра; электрифицирован участок Карнобат — Синдел. Закончено сооружение газопровода СССР — Болгария.

Внешняя торговля. Внешнеторговый оборот в 1974 г. увеличился на 23,6% и достиг 7851,8 млн. левов. Св. $^3/_4$ экспорта пришлось на социалистические страны, в т. ч. св. 50% — на СССР. Значительно вырос вывоз машин и оборудования, уд. вес которых составил 40% от всего объема экспорта.

Туризм. В 1974 г. Б. посетили 3,8 млн. иностранных туристов — на 570 тыс. чел. больше, чем в 1973 г.

Денежная единица — лев. *Ю. Круковский.*

Важнейшие события. В 1974 г. общественно-политическая жизнь страны развивалась под знаком 30-летнего юбилея социалистической революции в Болгарии (он отмечался в сентябре). В начале года ЦК БКП, Совет Министров НРБ и Центр. совет профсоюзов обратились к народу с призывом трудиться в 1974 г. по-ударному. Триумфом народной власти стали выборы в окружные, городские, районные и сельские народные советы (13 января).

Очередной пленум ЦК БКП (февраль) принял решение о подъеме идеологической работы на уровень задач, выдвинутых в программе создания развитого социалистического общества. Национальная конференция БКП (март) обсудила, в числе других, проблемы ускоренного подъема и интенсификации экономики страны. Июльский пленум ЦК БКП заслушал информацию о деятельности Политбюро и Секретариата ЦК БКП, а также рассмотрел и решил некоторые организационные и кадровые вопросы.

ЦК БКП и Совет Министров НРБ приняли постановление о дальнейшем совершенствовании руководства культурным фронтом (апрель), ЦК БКП и Гос. совет — «Основные положения единой системы морального стимулирования трудящихся» (май), Совет Министров — постановление об улучшении обслуживания населения в условиях перехода на 5-дневную рабочую неделю. На сессиях Нар. собрания были приняты законы о гос. и народном контроле, об охране с.-х. имущества и др.

26 декабря расширенный Пленум ЦК БКП принял решение о созыве в начале 1976 г. очередного съезда БКП, а также обращение к трудящимся, в котором выразил им благодарность за высокую политическую и трудовую активность при выполнении планов шестой пятилетки.

Внешняя политика. К концу 1974 г. Б. поддерживала дип. отношения со 100 государствами, консульские отношения — с 3 странами. В течение года были установлены дип. отношения с Мексикой, Португалией (июнь), Венесуэлой, Таиландом, Того (июль), Либерией (ноябрь). В марте была достигнута договоренность об учреждении болгарского консульства в Западном Берлине.

НРБ активно участвовала во всех мероприятиях, проводимых странами социалистического содружества по линии Организации Варшавского договора и СЭВ. В июне в Софии проходила 28-я сессия СЭВ.

18 апреля в Варшаве, где в это время проходило совещание Политич. консультативного комитета государств—участников Варшавского договора, состоялась встреча Л. И. Брежнева с Т. Живковым. Партийно-государственная делегация СССР во главе с Н. В. Подгорным выезжала в Софию на торжества, посвященные 30-летию победы социалистической революции в Болгарии (сентябрь). 8 мая в Москве состоялась встреча Т. Живкова и С. Тодорова с советскими руководителями; значительное внимание было уделено, в частности, перспективам сотрудничества двух братских стран в экономической области. Вторично Т. Живков приезжал в Москву на открытие юбилейной выставки «Болгария — 30 лет по пути социализма» (октябрь). В мае СССР посетила делегация Нар. собрания во главе с его пред. В. Боневым, а в августе — мин. ин. дел П. Младенов. В декабре подписаны советско-болгарские соглашения о сотрудничестве в ряде отраслей пром-сти и др.

Партийно-правительственная делегация НРБ во главе с Т. Живковым была в ГДР (январь), С. Тодоров выезжал в СРР (октябрь), П. Младенов — в ЧССР, СССР, МНР, ПНР, ВНР. В свою очередь Б. посетили ген. секретарь РКП, президент СРР Н. Чаушеску (май), пред. Совета Министров ВНР Е. Фок (август), пред. Совета Министров ГДР Х. Зиндерман (сентябрь), пред. Совета Министров ПНР П. Ярошевич (декабрь), мин. ин. дел Кубы Р. Роа Гарсиа (август) и др.

Т. Живков выезжал с визитами в Ирак (апрель), Иран (ноябрь), С. Тодоров — в Индию (март), П. Младенов — в Иран (май), Сирию (июль). В Б. были президент Мавритании М. Ульд Дадда (июнь), президент Египта А. Садат (июль), пред. президентского совета НДРЙ А. С. Рубайя (июль), президент Сирии Х. Асад (сентябрь), министры ин. дел ФРГ (март), Кипра (апрель), Италии (май), Индии (июнь), Сингапура, Филиппин (октябрь). В мае между Б. и США была подписана консульская конвенция.

НРБ решительно осудила попытку гос. переворота на Кипре и выступила за уважение независимости и территориальной целостности Республики Кипр.

П. Воробьев.

Культурная жизнь. Литература. Развитие болгарской литературы в 1974 г. было связано с 30-летием победы социалистической революции в Б. К юбилею изданы антологии стихов («Высокая волна» — сборник болгарской революционной лирики, «Алые маки», «Поэтическая антология молчаливого подвига»), сборники литературно-критических статей («Вдохновленные народом», «Поэзия тридцатилетия» И. Спасова), публицистические книги («Тридцать лет — тридцать событий. 1944—1974» — сборник эссе, очерков и статей, «Золотая книга о Болгарии» — высказывания иностранцев о Б. и болгарском народе, о знаменитых болгарах). Книга «День последний — день первый» содержит воспоминания болгарских писателей о победных событиях 9 сентября 1944 г.

Поэты стремились отражать волнения, переживания и тревоги нашего современника. В их сборниках нашли место и актуальные политические события, происшедшие в Б. и в мире, и лирические откровения о человеке — строителе социалистического общества, патриоте-интернационалисте. Среди многочисленных стихотворных сборников видное место занимают книги А. Далчева, А. Муратова, Т. Харманджиева, М. Исаева, В. Голева, К. Зидарова, Д. Жотева, Б. Димитровой, С. Х. Караславова, А. Германова, П. Стефанова, А. Стоянова, М. Берберова, Д. Дамянова, Н. Николова, М. Шопкина, К. Донкова, Г. Константинова, Б. Тодорова, П. Братинова, К. Севова.

В сборниках рассказов, в повестях и романах преобладала тема современности с ее сложными и динамическими процессами. Характерны в этом отношении сборник новелл «Синяя сирень» С. Поптонева, «Дунайские новеллы» В. Зарева, повести «Храбрость жить» К. Странджева, «Коридоры дождя» Д. Коружниева, а также романы «Брод» Д. Вылева, «Вчера снова» М. Радева, «Парень из гора» К. Кюлюмова, «Шесть будней и один праздник» К. Цачева, «Путь Икара» Л. Дилова, «Протяни руку» Д. Ярымова. Было издано несколько документальных, документально-публицистических и эссеистических произведений.

Вышли «Страницы истории древнеболгарской литературы» Б. Ангелова, «Болгаро-русские литературные взаимоотношения в 19—20 вв. От Фонвизина до Горького» В. Ведчева, «Идеология и литература» В. Колевского, «Болгарский символизм и европейский модернизм» С. Хаджикосева и др. литературоведческие труды.

Л. Стаматов.

Театр. 5-й нац. смотр болгарской драматургии и театра (май — июнь 1974 г.) был посвящен 30-летию социалистической революции в Б. Представленные на смотре произведения отличались большим тематическим многообразием. Наряду с современной проблематикой (пьесы «Эта маленькая земля» Г. Джагарова, «Путешествие к истине» Л. Стрелкова, «Золотой запас» Д. Асенова, «Судьи самим себе» К. Георгиева) большое место занимала и тема антифашистской борьбы («Любовь необъяснима» Н. Йорданова, «Музыка Шатровца» К. Илиева и др.). Пьесы, посвященные антифашистскому Сентябрьскому восстанию 1923 г. («Суббота-23» С. Цанева, «Мать всех» Г. Караславова, «Нож» М. Величкова и др.), выходят за рамки конкретного материала и поднимают общечеловеческие проблемы. Комедийный жанр был с успехом представлен пьесами «Римская баня» С. Стратиева и «Январь» И. Радичкова, жанр исторической драмы — пьесой К. Зидарова «Каин и волшебник», отличающейся законченностью психологической разработки и заостренностью социального детерминизма.

Первые премии за драматургию получили пьесы «Эта маленькая земля» Г. Джагарова, «Мать всех» Г. Караславова, «Золотой запас» Д. Асенова, «Каин и волшебник» К. Зидарова и «Путешествие к истине» Л. Стрелкова. Первых премий за ре-

жиссуру удостоены К. Мирский, поставивший «Золотой запас» Д. Асенова в театре Народной армии, Е. Халачев, поставивший «Эту маленькую землю» Г. Джагарова в театре им. Ивана Вазова, К. Азарян, поставивший «Январь» в Пазарджикском драматическом театре. *К. Червенкова.*

Музыка. Юбилей социалистической революции в Б. наложил свой отпечаток и на большинство музыкальных фестивалей, проводившихся в стране. «Мартовские музыкальные дни» в Русе прошли под знаком болгарской музыки. Болгарские произведения преобладали и в программе международного фестиваля «Софийские музыкальные недели». Выступавший на нем оркестр Ленинградской филармонии (под управлением Ю. Темирканова) исполнял, в частности, «Академическую увертюру» А. Райчева. На этих двух фестивалях несколькими спектаклями, симфоническими и камерными концертами были отмечены юбилеи двух болгарских композиторов — П. Владигерова (75 лет со дня рождения) и Л. Пипкова (70 лет со дня рождения), внезапная кончина которого лишила Б. большого и оригинального таланта.

Фестиваль «Новая болгарская музыка-74» положил начало ежегодным смотрам творчества болгарских композиторов. Рядом с произведениями известных мастеров, такими, как «Десять болгарских народных песен» П. Владигерова, балет «Дочь Калояна» М. Големинова, мюзикл «Сирано де Бержерак» П. Хаджиева, хоровые песни Т. Попова и Т. Петкова, достойное место заняли произведения молодых композиторов: «Концертные миниатюры» и «Увертюра с фанфарами» Д. Христова, «Академическая увертюра», «Сентябрьский реквием» и опера «Тревога» А. Райчева (постановка этой оперы в Софии стала одним из центральных музыкальных событий года), «Строительная музыка» А. Танева, «Камерная симфония» А. Текелиева, «Праздничный концерт» Ц. Цветанова, «Рапсодический дивертисмент» Д. Тыпкова, «Третья симфония» А. Иосифова, «Концерт для оркестра» И. Филева, мюзикл «Волк и семеро козлят» А. Владигерова, оперетта В. Райчева «Встречи» (либретто советского драматурга Е. Шатуновского). Состоялся также 4-й смотр творчества молодых композиторов.

Изданы «Древнеболгарские музыкальные памятники» С. Петрова и Х. Кодова, «Болгарское народное двухголосие» С. Абрашевой, «Болгарская музыкальная культура» В. Крыстева и др. музыковедческие труды. *В. Крстев.*

Кино. В 1974 г. состоялись премьеры 17 художественных фильмов. Двухсерийная картина об антифашистском восстании 1923 г. «Иван Кондарев» (реж. Н. Корабов) представляет собой экранизацию одноименного романа Е. Станева. «Зарево над Дравой» реж. З. Хеския рассказывает о героизме болгарских воинов во время войны против гитлеровской Германии. В фильме реж. Х. Христова «Дерево без корней» ставятся философские и нравственные проблемы о смысле жизни, о связи между революционными идеями и социалистической современностью, о драматическом столкновении сельской душевности с городским образом жизни и городским бытом. В фильме того же режиссера «Последнее лето» в своеобразной комедийной форме показаны социальные и психологические перемены, происшедшие в болгарской деревне. Миграциям сельского населения и связанным с ними проблемам посвящена картина реж. Л. Киркова «Крестьянин с велосипедом». Фильм «Экзамены в неудобное время» реж. И. Грыбчевой затрагивает проблемы чести и долга, воспитания молодого поколения. Детский фильм «Дома без забором» (реж. Г. Стоянов) посвящен борьбе с современным мещанством. «Селькор» реж. А. Трайкова (экранизация одноименной повести Г. Караславова) показывает революционные процессы, происходившие в болгарской деревне в прошлые годы. «Дублер» реж. И. Велчева — романтическая драма, раскрывающая новую мораль современных тружеников.

На очередном фестивале болгарских фильмов в Варне первую премию — «Золотую розу» получили «Зарево над Дравой» (реж. З. Хеския) и документальный фильм «Строители» (реж. Х. Ковачев). 14 болгарских картин были удостоены в 1974 г. 17 премий на международных кинофестивалях. *А. Александров.*

Изобразительные искусства. По случаю 30-летия социалистической революции в Б. была организована ретроспективная выставка живописи, графики, скульптуры и прикладных искусств. На ней были представлены лучшие произведения, созданные за прошедшие 30 лет. Под знаком юбилея прошли художественные выставки «Карикатура-74», «Иллюстрация-74», «Молодые карикатуристы-74», «Друзья моря» (в Бургасе), «Сценография», «На рабочие темы» (в Габрове), «Юбилейная общая художественная выставка-74».

Премия В. Димитрова-Майсторы (за живопись и декоративно-монументальное искусство) была присуждена в 1974 г. З. Бояджиеву за юбилейную выставку 1974 г. и Ц. Дочеву за работу «Солдатский бунт», премия И. Лазарова (за станковую и монументальную скульптуру) — В. Старчеву за работу «Пьета» и С. Дончеву за работу «Пабло Неруда», премия И. Бешкова (за рисунок и карикатуру) — А. Панайотовой и Б. Димовскому, премия В. Стайкова (за графику) — Р. Скорчеву за цикл «Земля» и П. Чуховскому за цикл «Фантастическая автобиография», премия П. Георгиева (за театрально-декорационное искусство) — Д. Доневу, премия за прикладное искусство—М. Иосифовой за гобелены «Музыка» и «Композиция 113», М. Вырбанову за цикл «Древняя Болгария» и выставку «Гобелены», А. Василеву — резчику по дереву, премия Н. Райнова (за искусствоведческие труды) — М. Дончевой.

Были организованы выставки болгарского искусства в СССР, ГДР, ПНР, Нидерландах, Франции, Греции, Великобритании. Н. Николов, П. Раевская и А. Конзова получили премии на Международной выставке прикладного искусства в Эрфурте, Р. Скорчев — золотую медаль на Триеннале графики во Вроцлаве, М. Столнова — золотую медаль на Международной выставке керамики в Фаэнце, В. Колев — серебряную медаль на Биеннале керамики художественных промыслов в Валлорисе, М. Митова и Н. Николов — серебряную медаль на Международном конкурсе плаката в Страсбурге. *Е. Цокова.*

Архитектура. В 1974 г. Секретариат ЦК БКП и Совет Министров НРБ приняли постановление о дальнейшем развитии строительства и архитектуры. Был создан нац. комплекс «Строительство».

Союз архитекторов Б. объявил всеобщий нац. конкурс «Жилище и жилая среда в Б. в ближайшие 25 лет». Большой интерес вызвали нац. выставка «30 лет болгарской социалистической архитектуры» и выставка «Главпроекта», продемонстрировавшая построенные в Б. культурно-бытовые, научно-просветительные, медицинские и спортивно-курортные здания. Союз архитекторов Б. организовал творческую сессию на тему о жилищном строительстве. Продолжалось сооружение жилых кварталов в Софии, Бургасе, Димитровграде и др. городах.

Среди новых общественных зданий, интересных в архитектурном отношении,— Дом международных встреч в Софии (арх. Велокапов и др.), Дом борцов против фашизма и капитализма в Софии (архитекторы Л. Лозанов, Б. Томалевский и др.), Дом молодежи во Враце (арх. Т. Дюлгерова), Дом пионеров в Хасково (арх. А. Цоков), Художественная галерея в Габрово и др.

Воздвигнуты Памятник признательности в Пловдиве (скульптор Л. Далчев, архитекторы Шинков и Рангелов, мастера Босилский и Калафунский), памятник погибшим партизанам возле села Батулия Софийского округа (арх. И. Никифоров, художники И. Илиев, скульптор Г. Григоров) и др.

Вышла книга А. Попова «Проблемы жилища будущего». *Д. Войников.*

БОЛИВИЯ
(Республика Боливия)

Общие сведения. Б.— государство в центр. части Юж. Америки. Площадь — 1098,6 тыс. *км*². Население — 5,47 млн. тыс. чел. (оценка 1974 г.), из них около 60% — индейцы и 28% — метисы, 12% — белые. Столица — Сукре (ок. 85 тыс. чел.), фактическая столица — Ла-Пас (562 тыс. чел.). Государственный язык — испанский; около половины населения говорит только на индейских языках, в основном кечуа, аймара, гуарани. Официальная религия — католицизм; у индейцев сохраняются пережитки дохристианских верований.

Государственный строй. По конституции глава государства и правительства — президент, избираемый на 4 года. Законодательный орган — Национальный конгресс, состоящий из сената и палаты депутатов (распущен после военного переворота 1969 г.). После гос. переворота в августе 1971 г. президентом Б. стал полковник (ныне бригадный генерал) У. Бансер Суарес. Мин. ин. дел — генерал А. Гусман Сориано.

Политические партии и профсоюзы. Боливийская социалистическая фаланга (БСФ, осн. в 1937 г., крайне реакционная партия, лидер — М. Гутьеррес), Националистическое революционное движение (НРД, осн. в 1941 г., мелкобуржуазная партия, лидер — В. Пас Эстенсоро) и ряд других партий.

Коммунистическая партия Б. (КПБ). Осн. в 1950 г. Первый секретарь ЦК — Х. Колье Куэто.

Крупнейшее профобъединение — Боливийский рабочий центр (БРЦ). Создан в 1952 г.

Экономика. В 1973 г. ВВП в постоянных ценах возрос на 5,9% (в 1972 г., по уточненным данным, на 5,1%) и составил 12 948 млн. бол. песо (в ценах 1968 г.).

В 1972 г. ВВП в расчете на душу населения — 213,8 долл. в ценах 1970 г. Улучшение хозяйственной конъюнктуры в 1973 г. было вызвано рядом факторов, в т. ч. ростом мировых цен на олово и нефть. В 1973 г. доля в ВВП (%, в ценах 1968 г.): с. х-ва — 15,3, обрабат. пром-сти — 13,9, горнорудной — 9,5, нефтедоб.— 2,8, транспорта и связи — 8,2, стр-ва — 4,0, электроэнергии, газо- и водоснабжения — 2,0. Доля капиталовложений составила 15,4% от ВВП. Индекс стоимости жизни за 1973 г. возрос на 31,5% вследствие резкого увеличения цен после проведенной в окт. 1972 г. девальвации бол. песо. В 1973 г. экономически активное население оценивалось в 2374 тыс. чел., число занятых — 2085 тыс. (уровень безработицы — 12,2%), в т. ч. в с. х-ве — 1348,6 тыс. и в пром-сти — 290,6 тыс. Платежный баланс по текущим операциям сведен с дефицитом в 45,3 млн. долл. (в 1972 г. дефицит — 44,3 млн. долл.). Дефицит гос. бюджета — 352,4 млн. бол. песо. Золотовалютные резервы на апрель 1975 г.— 200,6 млн. долл. Внешний долг в конце 1973 г.—707,8 млн. долл., количество денег в обращении—2922,0 млн. бол. песо.

В 1973 г. прирост с.-х. производства — 2,1% (в 1972 г.—2,7%). Сбор (в тыс. *т*, в скобках — посевная площадь в тыс. *га*) картофеля — 729 (115,5), риса (необрушенного) — 68,6 (41,1), пшеницы — 57,0 (68,9), хлопка-волокна — 26,9 (50,0), сах. тростника — 1927 (42,8), кукурузы — 275,8 (215,2), кассавы — 210 (15,0), ячменя — 72,4 (103,9). Произ-во (тыс. *т*) сахара — 173,5, телятины и говядины — 62,1, баранины — 16,3, мяса лам и альпака — 2,8, овечьей шерсти — 1,9, шерсти лам и альпака — 1,0. Поголовье (1973 г., млн.) овец — 7,5, кр. рог. скота — 2,3, свиней — 0,9 (1972 г.), лам — 2,0, альпака — 0,3.

Производство в обрабат. пром-сти возросло на 6,5% (в 1972 г. на 5,3%), в горнодоб.— на 7,5%, в т. ч. в нефтедобывающей — на 13,7% и горнорудной — 5,8%. На долю горнодоб. пром-сти приходилось ок. 88% стоимости экспорта Б. Гос. сектор полностью контролирует нефтяную и нефтеперерабат. пром-сть и на 70% горнорудную пром-сть страны. По предварит. данным, добыча (в тыс. *т*, в скобках — данные за 1972 г.): олово — 30,7 (30,9), свинец — 21,5 (21,9), цинк — 49,1 (40,3), медь — 8,0 (8,1), серебро — 0,166 (0,157), сурьма — 11,6 (11,2), вольфрам — 2,3 (1,4), висмут — 0,6 (0,6), золото — 1,15 *т*. Добыча нефти составила 2,74 млн. *м*³ (2,54 млн. *м*³ в 1972 г.), газа — 4,3 млрд. *м*³ (3,4 млрд. *м*³ в 1972 г.), производство нефтепродуктов — 879,7 тыс. *м*³, в т. ч. (тыс. *м*³) бензин — 360,3, керосин — 157,5, дизельное топливо — 134,9, мазут — 165,6. Производство цемента — 165,8 тыс. *т* (145,9 тыс. *т* в 1972 г.). Установленная мощность электростанций — 308 тыс. *квт*, в т. ч. ГЭС — 209,5 тыс. *квт*, выработка электроэнергии — 883,9 млн. *квт·ч*. Протяженность автодорог на начало 1971 г.—25,6 тыс. *км*, в т. ч. (в тыс. *км*) асфальтированных — 0,95, автодорог с улучшенным покрытием — 11,6, грунтовых автодорог — 13,0; протяженность ж. д.—3524 *км*, в т. ч. 3323 *км* ж. д. принадлежат гос. компании «Насьональ де феррокаррилес». На середину 1973 г. в Б. насчитывалось 66,2 тыс. автомобилей.

Экспорт (сиф, в млн. долл.)—336,8 (в 1972 г.— 244,1), в т. ч. олово — 129,9, нефть — 48,9, цинк — 25,7, газ природный — 18,1, сурьма — 17,2, медь — 13,4, серебро — 12,6, сахар — 12,4, вольфрам — 11,0, хлопок-волокно — 9,7, свинец — 8,3, лесоматериалы — 7,7, кофе — 5,9, висмут — 4,4; импорт (сиф) — 255,5 (в 1972 г.—172,4), в т. ч. машины, оборудование и строительные материалы — 119,0, сырье и полуфабрикаты — 69,3, потребительские товары — 65,2. В 1972 г. доля (%) США в экспорте и импорте — 27,5 и 25,3, Великобритании — 25,9 и 3,9, Японии — 5,5 и 11,4, ФРГ — 4,1 и 10,5, страны ЛАСТ — 26,3 и 28,2.

Денежная единица — боливийское песо. 1 долл. США = 20 бол. песо. *В. Рябинин.*

Важнейшие события и внешняя политика. В январе 1974 г. после решения правительства У. Бансера о резком повышении цен на продовольственные товары в южной и восточной Боливии, особенно в департаменте Кочабамба, происходили бурные выступления крестьян и с.-х. рабочих, требовавших смены правительства. Правительство жестоко подавило эти выступления. В стране было введено осадное положение, произведены аресты профсоюзных лидеров и активистов. Из страны высланы также лидеры ряда буржуазных партий. Верховное командование вооруженных сил в апреле предложило сохранить существующую систему правления и не прибегать к традиционным выборам (в 1973 г. они были перенесены на май — июнь 1975 г.), чтобы не отвлекаться от достижения «единственной цели — возвращение Боливии выхода к морю». В июле произошла замена гражданско-военного коалиционного правительства, в котором наряду с вооруженными силами были представлены БСФ и НРД, кабинетом, состоящим исключительно из военных. Правящая военная верхушка пыталась оправдать этот шаг интересами сохранения «социального мира и порядка» и создания «нормальных условий» для проведения в 1975 г. выборов. Для обеспечения «конституционной формы правления» в Б. были созданы два новых органа — Национальный совет структурных реформ (для разработки конституции и проекта закона о выборах, политич. партиях и др.) и Националистический политический совет, подчиненные президенту. Одновременно в печати была развернута кампания, в ходе которой подчеркивалась неспособность политических партий управлять государством. В августе правительство отказалось выполнить требование лидеров ряда профсоюзов об освобождении арестованных трудящихся и возвращении в страну политических эмигрантов. В начале ноября после провала одной из попыток гос. переворота в Санта-Крусе У. Бансер сформировал новое военное правительство.

Согласно декретам, принятым правительством 9 ноября, вооруженные силы взяли на себя всю полноту власти на период до 1980 г., в связи с чем всеобщие выборы были отложены на неопределенный срок. Приостановлена деятельность всех политических партий, группировок, фронтов и союзов партий, а их собственность взята под контроль правительства. Запрещено проведение забастовок, демонстраций, митингов и собраний. В органах массовой информации введена правительственная цензура.

Во внешней политике по-прежнему важное место занимала проблема выхода Б. к Тихому океану. В марте возобновились контакты с Чили, с которой Б. связывала свои надежды на получение «доступа к морю» (У. Бансер встретился с президентом Чили А. Пиночетом в Бразилии. В течение года в печати обеих стран обсуждался вопрос о восстановлении дипломатич. отношений, разорванных в 1962 г.). В апреле в Б. создан т. н. «морской совет» во главе с А. Гусманом для решения этой проблемы. На сессии ОАГ в Атланте (США, апрель) Б. потребовала обсудить этот вопрос в ОАГ.

17 марта в Бразилии состоялась встреча президентов Б., Чили, Уругвая и Бразилии, на которой обсуждались вопросы экономического сотрудничества и была создана спец. комиссия экспертов для разработки соответствующей программы. В мае У. Бансер и президент Бразилии Э. Гейзел подписали в Б. договор об экономическом и техническом сотрудничестве, по которому Б. будет продавать Бразилии в течение 20 лет

по 7 млн. $м^3$ природного газа ежедневно. Кроме того, предусматривается широкое участие бразильского капитала в металлург. пром-сти и др. отраслях, строительство до 1978 г. газопровода Санта-Крус — Паулиния (близ Сан-Паулу) протяженностью в 2000 *км*, экспорт в Бразилию чугуна, удобрений, цемента, а также сооружение металлург. комплекса (мощностью 900 тыс. *т* чугуна и 500 тыс. *т* стали в год), нефтехимического комбината (1000 *т* удобрений в сутки), цементного з-да (ок. 1000 *т* в сутки) и ГЭС на юго-востоке Б. В сентябре с Аргентиной подписано соглашение об интеграции и усилении связей в области торговли, экономики и техники, по которому, в частности, Б. получит в аргентинском порте Росарио «зону свободной торговли». ФРГ предоставила Б. кредит (79 млн. долл.) и заем (38 млн. марок). *В. Ваник.*

БОТСВАНА
(Республика Ботсвана)

Общие сведения. Б.— государство в Юж. Африке. Входит в Содружество, возглавляемое Великобританией. Площадь — 600,4 тыс. $км^2$. Население — 646 тыс. (оценка 1973 г.),в т. ч. 99% — африканцы. Св. $^2/_3$ коренного населения придерживается местных традиционных верований, часть — христиане (гл. обр. протестанты). Столица — Габороне (18,9 тыс. чел.). Гос. язык — английский, наиболее распространенный язык — сетсвана.

Государственный строй. Глава государства и правительства — президент, избираемый на 5 лет (С. Кхама). Законодательная власть принадлежит президенту и Национальному собранию в составе 37 депутатов, избираемых сроком на 5 лет (32 деп. избираются населением, 4 — членами парламента, генеральный прокурор входит в парламент по должности).

Политические партии. Демократическая партия Б. Правящая, осн. в 1962 г. 27 мест в парламенте (после выборов в окт. 1974 г.). Лидер — С. Кхама. Народная партия. Осн. в 1960 г. 2 места. Лидер — Ф. Матанте. Национальный фронт Б. Осн. в 1965 г. 2 места. Лидер — Б. Газейтсиве. Партия независимости Б. Осн. в 1962 г. 1 место. Лидер — М. Мпхо.

Экономика. В 1973 г. поголовье кр. рог. скота — 2,3 млн., коз и овец — ок. 1 млн. Производство говядины (по оценке ФАО) — 34,1 тыс. *т*. В 1973/74 фин. г. доходы составили 36,85 млн. рэндов, расходы — 36,82 млн. Впервые бюджет Б. не имел дефицита. В 1973 г. (млн. рэндов) импорт — 86,9, экспорт — 41,0. Осн. статьи импорта — механизмы и оборудование, экспорта — алмазы и мясо. Денежная единица — рэнд ЮАР, равный 1,1 долл. США.

Важнейшие события и внешняя политика. 26 октября 1974 г. в Б. состоялись парламентские выборы, на которых правящая Демократическая партия получила 27 мест из 32. В выборах участвовало 33% избирателей (в 1969 г.—54%). С. Кхама как единственный кандидат в президенты остался на своем посту на новый срок (приведен к присяге 29 октября).

В связи с нефтяным бойкотом ЮАР со стороны арабских стран Б., получающая топливо через ЮАР (в 1974 г. ЮАР снизила на 20% объем поставок), оказалась в трудном положении. Представители Б. посетили ряд арабских государств—Кувейт, Ливию, Алжир, где получили обещание о помощи в снабжении страны горючим. Б. предоставляла убежище политическим беженцам из ЮАР, несмотря на давление со стороны властей ЮАР. В течение года на ботсвано-родезийской границе происходили вооруженные столкновения. Установлены дипломатические отношения с КНДР (декабрь).

В мае правительственная делегация Б. во главе с министром образования Б. Темой посетила СССР.

Л. Ритов.

БРАЗИЛИЯ
(Федеративная Республика Бразилия)

Общие сведения. Б.— государство в Юж. Америке. Площадь — 8512 тыс. $км^2$. Население — 105,96 млн. чел. (оценка 1974 г.); св. 95% — бразильцы. Столица — Бразилия (800 тыс. чел.). Крупнейшие города — Сан-Паулу (5,9 млн. чел. в 1970 г.) и Рио-де-Жанейро (4,3 млн. чел.). Гос. язык — португальский. Господств. религия — католическая.

Государственный строй. Б.— федеративная республика. Глава государства и правительства — президент, избираемый на 5 лет; с 15 марта 1974 г.— генерал Э. Гейзел (избран 15 января 1974 г.). Законодательный орган — Национальный конгресс (в скобках — партийный состав после выборов 15 ноября 1974 г.) состоит из палаты депутатов (АРЕНА — 202, МДБ — 162) и федерального сената (АРЕНА — 46, МДБ — 20), избираемых соответственно на 4 и 8 лет. Мин. ин. дел — А. Ф. Азереду да Силвейра.

Политические партии и профсоюзы. Законом, принятым в октябре 1965 г., было объявлено о роспуске всех партий. В 1966 г. были созданы две партии: Национальный союз обновления (АРЕНА) —официальная правительств. партия (пред.— П. Портела) и Бразильское демократическое движение (МДБ, объединяет представителей легальной оппозиции, пред.— У. Гимараэс).

Бразильская коммунистическая партия (БКП). Осн. в 1922 г. С 1965 г. действует нелегально; ген. секретарь ЦК — Л. К. Престес.

Национальная конфедерация промышленных рабочих (НКПР). Созд. в послевоенные годы. Ок. 1 млн. членов. Входит в ОРИТ. Пред.— Р. Брум. Национальная конфедерация работников торговли (НКРТ). Созд. в 1947 г. Ок. 2,5 млн. членов. Входит в ОРИТ. Пред.— А. Алвис ди Алмейда. Национальная конфедерация трудящихся сухопутного транспорта (НКТСТ). Созд. в 1953 г. 500 тыс. членов. Входит в ОРИТ. Пред.— М. Лопис ди Оливейра. Национальная конфедерация работников кредитных учреждений (КОНТЕК). Созд. в 1959 г. 150 тыс. членов. Входит в ОРИТ. Пред.— Р. Бриту ди Оливейра Педроза. Деятельность профсоюзов ограничена.

Экономика. В 1974 г. ВНП в неизменных ценах увеличился, по предварит. данным, на 9,6% (11,4% в 1973 г.) и составил св. 80 млрд. долл., в т. ч. в расчета на душу населения — 800 долл. (в 1973 г.— 580 долл.). Повышение цен на нефть и нефтепродукты отрицательно сказалось на валютно-финансовом положении Б. Дефицит торгового баланса достиг 5,1 млрд. долл., платежного баланса по текущим операциям — 7,1 млрд. долл. и в целом, по предварит. оценке, составил 1 млрд. долл. (в 1973 г. сведен с активом в 2,3 млрд. долл.). Золотовалютные запасы сократились с 6,4 млрд. долл. в декабре 1973 г. до 5,5 млрд. долл. в октябре 1974 г. Иностранные капиталовложения в Б. (по состоянию на 30 июня 1974 г.) оценивались в 5,1 млрд. долл., в т. ч. (в млн. долл.) инвестиции США — 1855, ФРГ — 586, Японии — 430, Канады — 362, Великобритании — 349, Франции — 207. Внешний долг возрос с 12,9 млрд. долл. (уточн. данные) в 1973 г. до 20—22 млрд. долл. в 1974 г.

Дефицит гос. бюджета в 1974 г. увеличился, по предварит. данным, до 1653 млн. круз. (295 млн. круз. в 1973 г., уточн. данные). Количество денег в обращении возросло с 16 427 млн. круз. в декабре 1973 г. до 20 740 млн. круз. в декабре 1974 г. По офиц. данным, стоимость жизни увеличилась на 33,8% (на 13,7% в 1973 г.).

В 1974 г. принят план экономического развития Б. на 1975—79 гг. Предусматриваются среднегодовые темпы роста ВНП — на 9,9%, с.-х. производства — на 6—7%, промышленного — на 12%; валовые инвестиции — 1175 млрд. круз. (в ценах 1975 г.).

Промышленность. В 1974 г. выпуск промышленной продукции увеличился, по предварит. данным, на 8,2% (в 1973 г., по уточн. данным,— на 15%), в т. ч. в обрабат. пром-сти — на 7%. Выплавка стали превысила 7,5 млн. *т*, производство цемента достигло 15 млн. *т*, выпуск автомобилей — 877 тыс., тракторов — 43,6 тыс. Установленная мощность электростанций на конец 1973 г. составила 15,8 млн. *квт*. Были открыты и вступили в строй нефтяные месторождения на континентальном шельфе в штатах Баия, Сержипи и Эспириту-Санту. Благодаря этому добыча нефти в 1974 г. возросла на 4,2% и достигла 10,3 млн. $м^3$. В конце года в районе г. Кампус открыто морское месторождение нефти «Гароупа», которое вскоре сможет удовлетворить 25% потребностей страны в нефти.

Производство важнейших видов промышленной продукции

	1971 г.	1972 г.*	1973 г.**
Электроэнергия, млрд. *квт·ч*	51,0	56,3	65,8
Каменный уголь, тыс. *т*	5666	5858	5566
Нефть, тыс. $м^3$	9947	9712	9876
Железная руда, млн. *т*	32,5	35,0	56,0
Марганцевая руда, тыс. *т*	1582		
Чугун, тыс. *т*	4686	5297	5714
Сталь, тыс. *т*	5997	6510	7150
Стальной прокат, тыс. *т*	4805	5365	6172
Алюминий, тыс. *т*	81	97	
Цемент, тыс. *т*	9803	10924	12824
Синтетический каучук, тыс. *т*	78,2	94,4	123,1
Автомобили, тыс. шт.	516	608	728
Тракторы, тыс. шт.	22,4	29,5	36,7
Бумага и картон, тыс. *т*	1237	1345	1565
Сахар, тыс. *т*	5081	6324	6937

* Уточненные данные. ** Предварительные данные.

Валовой сбор основных с.-х. культур (в тыс. *т*)

	1971 г.	1972 г.*	1973 г.**
Кофе	1416	1608	780
Какао-бобы	211	159	240
Хлопок-сырец	611	642	570
Сахарный тростник	79754		...
Кукуруза	14358	14500	...
Рис	6065	5714	1500
Пшеница	2056	680	
Маниока	30258	31000	...
Фасоль	2464	1907	...
Табак	196	191	
Соя-бобы	2218	3500	4800
Земляной орех	920	893	650
Хлопковое семя	972		...
Клещевина	300	400	...

* Уточненные данные. ** Предварительные данные.

Сельское хозяйство. Прирост с.-х. производства в 1974 г. составил, по предварит. данным, 8,5% (в 1973 г., по уточн. данным,—3,5%). Поголовье кр. рог. скота увеличилось с 90 млн. в дек. 1973 г. до 97,5 млн. в дек. 1974 г.

Транспорт. Протяженность ж. д. в 1971 г.— 31,4 тыс. *км*, в т. ч. электрифицированных — 2,7 тыс. *км*; 30,0 тыс. *км* — гос. ж. д. На 31 декабря 1971 г. подвижный состав ж. д.: 263 паровоза, 1369 дизельных и 187 электролокомотивов, 55,6 тыс. товарных и 3,8 тыс. пассажирских вагонов. Грузооборот ж. д. в 1971 г.—17 155 *т/км*. Протяженность автодорог в 1971 г.—1218 тыс. *км*, в т. ч. с твердым покрытием — 56,6 тыс. *км*. В марте открыт мост через залив Гуанабара длиной в 13,2 *км*, соединивший города Рио-де-Жанейро и Нитерой. Автопарк — 3,1 млн., в т. ч. 2,5 млн. легковых и 0,6 млн. грузовых автомобилей. Морской торговый флот в 1971 г.— 406 судов, в т. ч. 103—океанских, 122 — для каботажных перевозок, 181 — речных. Тоннаж — 2,3 млн. *т* дедвейт. Грузооборот крупнейших портов (в млн. *т*): Рио-де-Жанейро — 23,1, Тубаран — 27,1, Сантус — 13,5.

В соответствии с программой развития ж.-д. транспорта на 1975—79 гг. предусматривается проложить 3,8 тыс. *км* новых ж. д. и реконструировать 10,8 тыс. *км* существующих.

Внешняя торговля. В 1973 г. экспорт — 6198 млн. долл., в т. ч. (в % по стоимости): кофе — 20,0, жел. руда — 5,8, хлопок-сырец — 3,5, сахар — 7,3, какао-бобы — 1,4, говядина — 2,4, готовые изделия и полуфабрикаты — 31,3; импорт — 6074 млн. долл., в т. ч. (в % по стоимости): машины и оборудование — 34,6, металлы и изделия из них — 13,0, химические и фармацевтические товары — 13,6, топливо и минеральное сырье — 12,9, текстильные изделия — 2,2 (1972 г.), продовольственные товары и напитки — 4,4 (1972 г.).

Доля в экспорте и импорте (в % по стоимости): США — 18,1 и 28,5; ЕЭС — 37,0 и 28,3; ЕАСТ — 5,0 и 6,3; ЛАСТ — 9,0 и 9,0; СЭВ — 5,0 и 1,5; Канада — 1,0 и 2,0.

Денежная единица — крузейро. В 1974 г. в результате 11 официальных девальваций крузейро его стоимость понижена на 17,12%. 7,435 круз. за 1 долл. США (дек. 1974 г.). *И. Бунегина.*

Важнейшие события. 15 марта 1974 г. к власти в Б. пришло правительство, возглавляемое президентом генералом Э. Гейзелом. Все ключевые посты в нем по-прежнему занимали военные. В своих первых выступлениях Э. Гейзел отмечал как основное направление экономической политики правительства поддержку частного сектора экономики и максимальное использование иностранного капитала. Э. Гейзел заявил, что законы о «безопасности» сохраняются в силе, но их применение будет ограничено. В апреле после истечения 10-летнего срока восстановлены политические права 106 политич. и общественным деятелям, в т. ч. бывшим президентам Ж. Кубичеку, Ж. Гуларту и Ж. Куадросу. В августе Ф. Марсилиу, член АРЕНА и пред. палаты депутатов, заявил о необходимости упразднения «институционного акта № 5» от 13 дек. 1968 г., предоставляющего президенту почти неограниченные полномочия.

В октябре Верховный военный трибунал приговорил депутата МДБ Ф. Пинту к 6 месяцам тюремного заключения по обвинению в оскорблении главы чилийской военной хунты А. Пиночета, присутствовавшего на церемонии вступления в должность Э. Гейзела, а также запретил регистрацию его кандидатуры на парламентских выборах в ноябре. Под лозунгом борьбы

за восстановление демократических прав и свобод, за свободу деятельности профсоюзных организаций, улучшение условий жизни, отмену т. н. «институционных актов» вела предвыборную кампанию оппозиционная партия МДБ. Правительство угрожало профсоюзам и МДБ суровыми санкциями в случае их объединения для избрания кандидатов на выборах. К выборам не сумела окончательно оформиться Республиканско-демократическая партия, поскольку ее руководителями были собраны лишь 900 тыс. из 1,5 млн. подписей, необходимых для официальной регистрации партии.

На выборах 15 ноября партия МДБ добилась крупного успеха. Она получила 162 места, т. е. более $^1/_3$ в палате депутатов, и увеличила свое представительство в сенате с 7 до 20 мест. Всего за МДБ было подано 61% голосов, а за АРЕНА — 39%. Оппозиция получила большинство в ряде штатов, особенно в таких, как Сан-Паулу, Рио-де-Жанейро, Рио-Гранди-ду-Сул.

В марте 33 профсоюзные организации, объединяющие 350 тыс. трудящихся металлургической пром-сти штата Сан-Паулу, в письме министру труда отмечали, что в 1973 г. их реальная заработная плата сократилась на 30%, и потребовали привести ее в соответствие с ростом цен. В мае один из крупнейших отраслевых профсоюзов металлургов г. Санту-Андре (штат Сан-Паулу) в послании президенту потребовал принять экстренные меры по сдерживанию дороговизны. В октябре правительство приняло решение повысить с декабря на 10% минимальную зарплату.

В мае БКП призвала рабочий класс, трудящихся, весь народ принять активное участие в парламентских выборах, активизировать борьбу за повышение зарплаты, за радикальную аграрную реформу, за восстановление демократических прав.

Внешняя политика. Правительство Э. Гейзела выступало за расширение «взаимовыгодного и сбалансированного сотрудничества» со странами Лат. Америки. Большое внимание уделялось расширению отношений со странами—производителями нефти в Африке и на Бл. Востоке.

17 марта в г. Бразилия между Э. Гейзелом и президентами Боливии, Уругвая и Чили состоялись переговоры, посвященные экономич. сотрудничеству 4 стран; особой комиссии была поручена разработка соответствующих программ. В мае в Боливии президенты Э. Гейзел и У. Бансера Суарес подписали соглашение об экономическом и техническом сотрудничестве, по которому Б. в течение 20 лет будет получать ежедневно по 7 млн. $м^3$ боливийского природного газа. В мае Э. Гейзел и президент Парагвая А. Стреснер подписали соглашение о создании Парагвайского металлургического общества (СИДЕПАР), финансируемого Б. СИДЕПАР будет производить 100 тыс. *т* стали в год для строительства гидроэнергетич. комплекса «Итайпу» на р. Парана. В сентябре с Аргентиной заключено соглашение о совместной эксплуатации бразильских залежей железной и марганцевой руды. Б. предоставила Чили кредит в размере 4 млн. долл. В декабре были подписаны соглашение с Уругваем о совместном строительстве ГЭС «Пасу-сентуриау» на пограничной р. Жагуаран и соглашение с Чили о научно-техническом сотрудничестве в области использования атомной энергии. Продолжались переговоры с Колумбией о поставках в Б. каменного угля в обмен на жел. руду и продукцию металлургич. пром-сти.

В 1974 г. Б. посетили комиссар по ин. делам Нигерии О. Арикпо (январь), помощник гос. секретаря США по межамериканским делам Д. Кубич (февраль), мин. пром-сти Испании А. Сантос Бланко (май), президент Мексики Л. Эчеверриа Альварес (июль), торговая миссия КНР, делегация представителей деловых кругов ряда арабских стран, в т. ч. Саудовской Аравии, Ливии, Сирии, Ирака (август), премьер-министр Японии К. Танака (создан бразильско-японский министерский совет для обсуждения проблем в отношениях между двумя странами, подписаны соглашения о стр-ве алюминиевого завода и целлюлозного комбината), гос. мин. по ин. делам Саудовской Аравии О. Саккаф (сентябрь), мин. ин. дел Боливии А. Гусман (октябрь), мин. пром-сти и торговли Канады А. Гиллеспи (октябрь — ноябрь).

В сентябре А. Ф. Азереду да Силвейра посетил Парагвай и США, в ноябре — Сенегал. В октябре — ноябре в КНР находилась бразильская торговая делегация; подписано торговое соглашение на 5 лет. В ноябре в Бухаресте было подписано долгосрочное торговое соглашение с СРР. В Саудовскую Аравию вылезала экономическая миссия Б. для переговоров о поставках браз. промышленных товаров, об условиях экспорта арабской нефти в Б. и капиталовложениях в экономику Бразилии. Б. предоставила убежище бывшим президенту и премьер-министру Португалии А. Томашу и М. Каэтану. В мае возведены до уровня посольств дипломатические отношения с НРБ, СРР, ВНР; установлены — с Катаром (май), ОАЭ (июнь), Оманом (июль), КНР (август), Иорданией (ноябрь). В июле Б. признала Республику Гвинея-Бисау. *М. Мартынов.*

Культурная жизнь. Литература. В 1974 г. появилось много новых писателей. В их произведениях основное внимание уделяется чисто «бразильской» тематике, почерпнутой из политической, исторической, социальной действительности страны. Среди них — Далтон Тревизан, Антониу Карлуш Виласа, Отран Дораду, Жуан Убалду Рибейру и многие другие. В «Пятикрылой птице» Далтон Тревизан изображает неудавшуюся любовь, несбывшиеся мечты и одинокого человека, зажатого в тиски ужасного стечения обстоятельств. В многотомном романе Отасиу ди Фария «Буржуазная трагедия» показана драма общественного класса, сомневающегося в вечности своего существования. Переиздан роман Адалжизы Нери «Воображаемая». Роман Адалжизы Нери «Воображаемая» представляет собой удачную попытку поднять в бразильской литературе проблему положения женщины. Береника, главное действующее лицо романа, стремится выйти из узкого семейного круга и утвердить себя. Однако в конце концов она вынуждена отказаться от борьбы и подчинить себя социальным условностям своего круга.

Одним из наиболее крупных литературных событий года было опубликование второй книги Жуана Убалду Рибейру «Венсекавалу и другие». Используя средства сатиры, автор решительно нападает на власть, религию, условности и социальный эгоизм.

В своей первой книге «Повозка успеха» негритянский писатель Освалду ди Камарру обращает внимание на дискриминацию, которой подвергаются бразильские негры. Паулу Жакоб, выступивший с третьей книгой «Земля Мойконона», разоблачает произвол, царящий в Амазонии. Автор поведал глубоко волнующую историю индейского племени, преследуемого белыми.

Шику Буарки, известный композитор, автор популярной музыки опубликовал повесть из жизни скотоводов «Образцовое поместье», свидетельствующую о его литературной одаренности.

«Колокола агонии» — произведение одного из крупнейших современных романистов Отрана Дораду удостоено главной литературной премии года. В романе дана история упадка города Вила-Рики, который был крупным центром добычи золота в Бразилии. На этом фоне автор изображает крушение духовных ценностей, тесно связанных с предрассудками своего времени. *П. Азеведу Безерра.*

Театр. В условиях действия институционного акта № 5, когда на сцене стало почти невозможным ставить пьесы, посвященные политическим и социальным проблемам бразильского общества, многие режиссеры были вынуждены часто прибегать к эзоповскому языку, к метафорическим и историческим формулам, чтобы притупить внимание цензуры. Однако эти попытки, казавшиеся радикальными, становились все менее эффективными. Театр в настоящее время переживает одну из самых тягостных фаз своего существования. Сцены наводнены водевилями и иностранными комедиями, с помощью которых театры пытаются обеспечить «кассовый» успех. *П. Понтис.*

Музыка. В 1974 г. на радио и телевидении по-прежнему наблюдалось засилье иностранной музыки. Удельный вес бразильской музыки в радиопрограммах, который по существующим нормам должен составлять 80%, в действительности никогда не превышает 20%. В настоящее время бразильские композиторы почти не создают произведений легкой музыки. В поисках заработка композиторы и исполнители часто бывают вынуждены заключать контракты с иностранными фирмами и выезжать за границу. Для защиты своих интересов артисты объединились в ассоциацию СОМБРАС. СОМБРАС стремится наиболее полно представлять интересы всех жанров музыки, начиная с легкой и кончая фольклорной. Серьезным препятствием в музыкальном творчестве остается цензура. *С. Рикарду.*

Кино. В 1974 г. вышло несколько фильмов, достойных упоминания: «Звезда Соби» Бруну Баррету, «Амулет Огума» Нелсона Перейры дус Сантуса, «Желтый дятел» Жералду Сарну и Томаса Фаркаса, «Ночное пугало» Сержиу Рикарду, а также «Источник» Густаву Даала. В фильме «Желтый дятел», снятом по рассказу бразильского писателя Монтейру Лобату, показано чудесное появление в местечке Дона-Бента героев известных произведений мировой литературы Дон Кихота, Робин Гуда, Мюнхаузена и других.

В 1974 г. состоялись фестиваль короткометражных фильмов в Грамаду (штат Риу-Гранди-ду-Сул) и 3-й День бразильского короткометражного фильма в Салвадоре (штат Баия). На фестивале в Грамаду почетного отзыва удостоен документальный фильм «Кино и гаучо 20-х годов». В Салвадоре цензура запретила 13 из 85 представленных к показу фильмов. Среди 8-мм фильмов премированы «Храбрец и петух» и «Осел на фоне Северо-Восточного пейзажа», среди 16-мм фильмов — «Адская лодка» и «Смерть пастуха», среди 35-мм фильмов — «Поселок Боа-ди-Гойас» и «Посмертные герои провинции». Большим успехом в прокате пользовался короткометражный фильм Жуакина Асиса «Конечно, это недорого» о трудной жизни крестьян в маленьком местечке Салгадиньо в штате Пернамбуку. Этот фильм получил премии: «Умберто Мауро», Национального кинематографического института, газеты «Жорнал ду Бразил» и др. *Ж. К. Лорейру.*

Изобразительное искусство. В 1974 г. состоялись две официальные выставки министерства образования и культуры, уровень которых оказался невысоким. В будущем намечается изменить форму проведения этих выставок и объединить их в одну.

В различных городах страны по случаю столетия с момента возникновения импрессионизма во Франции устраивались разнообразные выставки. Французское посольство и ассоциация художественной деятельности провели «Неделю Франции» в Музее современного искусства в Рио-де-Жанейро, в Сан-Паулу, в университете Бразилии, в Салвадорском культурном фонде (штат Баия), Порту-Алегри и др. городах.

Выставка, организованная Музеем изящных искусств в Рио-де-Жанейро, имела своей целью установить степень влияния французского импрессионизма на бразильскую живопись.

Интересной была выставка, посвященная картине великого национального художника К. Портинари «Тирадентис», в министерстве образования и культуры. Тема картины — критический момент истории Бразилии — казнь Жуакина Жозе да Силвы, «Тирадентиса», деятеля освободительного движения бразильского народа против португальского господства.

Состоялась также ретроспективная выставка А. В. Гиньяра, бразильского художника. На ней было представлено 160 работ периода 1924—62 гг. Еще одним событием стала выставка «Баухауз», организованная ФРГ.

В 1974 г. скончались известные художник О. Тейшейра и преподаватель истории искусства Института изящных искусств и других институтов К. Кавальканти. Одной из последних работ К. Кавальканти был «Бразильский словарь изобразительных искусств» в четырех томах.

В конце года в Музее современного искусства в Рио-де-Жанейро состоялась советская выставка керамики и экслибриса. *Ш. Девеза.*

Архитектура. В 1974 г. в Сан-Паулу состоялось биеннале архитектуры на тему «Среда, организуемая человеком: достижения и трудности». Цель биеннале—подведение итогов развития архитектуры начала 1970-х годов. Особое внимание уделялось градостроительству, строительному делу, промышленному дизайну, визуальным коммуникациям. Параллельно биеннале проходили национальный симпозиум архитектурных школ и совещание по проблемам окружающей среды.

На бразильской архитектуре, особенно во втором полугодии, отрицательно сказался «нефтяной» кризис, оказавший влияние на снижение частных капиталовложений в строительство. Развитие деятельности в Бразилии многонациональных компаний также отразилось на архитектуре и строительстве. Возникает тенденция к концентрации архитектурных работ в руках крупных фирм и к ликвидации мелких архитектурных контор, которые внесли большой вклад в развитие бразильской архитектуры. В такой ситуации все более настоятельной становится необходимость правительственных капиталовложений. Из 11 работ, премированных Бразильским институтом архитекторов, 7 работ прямо или косвенно были связаны с правительственным сектором. Возрастают капиталовложения в индустрию туризма. В стране строятся крупные гостиницы.

В области реставрации архитектурных памятников, в которой довольно значительной была поддержка министерства образования и культуры, достойны упоминания два факта: завершение реставрации старинного театра в Манаусе и ансамбля Пелоуринью в Салвадоре, который представляет собой великолепный пример барочной архитектуры в Бразилии.

В декабре 1974 г. Бразильский институт архитекторов и муниципальные власти штата Гуанабара провели в Музее современного искусства в Рио-де-Жанейро свою ежегодную выставку. Наиболее выдающимися деятелями искусств года объявлены архитектор Ж. ди Карвалью (недавно скончавшийся) и г-жа Н. М. Содре, бывший директор Музея современного искусства в Рио-де-Жанейро, чья деятельность стимулировала развитие бразильской архитектуры.

Из 40 работ, представленных на соискание премии в связи с выставкой, были вознаграждены 11: построенные здания — административное здание во французской зоне Манауса (С. М. Порту и М. Э. Рибейру), гостиница монастыря Карму в Салвадоре (Ф. М. Леал и С. А. Роша), памятник юности, культуре и спорту на главной площади Медиси (Ф. Х. Баррозу), дом редакции газеты «Жорнал ду Бразил» в штате Гуанабара (К. Кавальканти), жилой дом «Лили-Мамеди» в штате Гуанабара (М. ди Васконселуо), а также ряд проектов. *Р. Р. Кавальканти.*

БРУНЕЙ

Б.— султанат под протекторатом Великобритании на севере о-ва Калимантан (Борнео). Площадь — 5,8 тыс. $км^2$. Население — ок. 200 тыс. чел. (1972 г.); 54% — малайцы, 26% — китайцы. Столица — Бандар-Сери-Бегаван (75,6 тыс. чел.). Около 50% населения исповедуют ислам. Официальные языки — малайский и английский. Верховная власть принадлежит султану (Хасан Болкиах). Великобритания, представленная верховным комиссаром (А. Эдер), сохраняет контроль над внешними сношениями и обороной султаната.

Добыча нефти в 1974 г. (оценка) — 10 млн. *т*, газа — 3,1 млрд. $м^3$. В 1974 г. поставки природного газа из Б. в Японию достигли 3 млрд. $м^3$ (максимальный уровень, предусмотренный контрактом,— 5,5 млрд. $м^3$).

Ден. единица — доллар Б.; 3,1 долл. Б = =1 долл. США.

В октябре 1974 г. правительство Б. утвердило 5-летний план развития, предусматривающий создание нац. коммерческой авиакомпании и судоходной компании, стр-во завода по производству удобрений из природного газа и др. сырья, создание нефтехимической пром-сти. Намечается значительное увеличение с.-х. производства. Правительственные капиталовложения по плану предусматриваются в размере 100 млн. долл. в год.

БУРУНДИ
(Республика Бурунди)

Общие сведения. Б.— государство в Центр. Африке. Площадь — 27,8 тыс. $км^2$. Население — св. 3,5 млн. чел. (1974 г., оценка); барунди (в т. ч. бахуту — 86%, батутси — 13% и пигмеи-батва — 1%). Офиц. религия —католицизм. Офиц. языки—кирунди и франц. Столица — Бужумбура (90 тыс. жит., 1974 г.).

Государственный строй. По конституции 1974 г. глава государства и правительства — президент (с 1966 г.— генерал М. Мичомберо; он же — мин. обороны и верховный главнокомандующий). Мин. ин. дел, сотрудничества и плана — Ж. Бимазубуте (с 12 ноября 1974 г.; до этого — А. Симбананийе).

Политические партии и профсоюзы. Правящая Партия единства и национального прогресса (Упрона) — единственная в стране. Обр. в 1959 г. Ген. секретарь — М. Мичомберо. Союз

трудящихся Бурунди. Обр. в 1967 г. Ген. секретарь — П. К. Кайонде.

Экономика. В 1974 г. правительство Б. продолжало курс на широкое привлечение иностранного капитала в экономику и на поощрение частного предпринимательства. Большинство проектов экономического развития финансируется за счет иностранной помощи. Европейский фонд развития предоставил Б. кредиты в 125 млн. бурундийских фр. на увеличение мощности чайной ф-ки в Рвегуре; Африканский банк развития — средства на строительство в Бужумбуре отеля международного класса, расширение автодороги Бужумбура — Мурамвья и др.; МАР — кредит в 5 млн. долл. на строительство дорог; ФРГ — кредиты в 1,5 млн. марок на модернизацию электросетей в Бужумбуре и Гитеге; Италия — заем в 3 млн. долл. на строительство электростанции и развитие горнодобывающей пром-сти и туризма. В 1974 г. для разработки и координации проектов экономического развития создан «Экономический и социальный совет». В с. х-ве занято 90% населения; экспорт с.-х. товаров обеспечивает все поступления иностранной валюты (в т. ч. до 80% — кофе «арабика»). В 1974 г. товарная продукция (тыс. *т*; в скобках — в 1973 г.) кофе — 26 (25), хлопка — 5,5 (5,4), чая — 0,5 (0,4); сбор риса — 3,5 (3,2). В 1974 г. все операции по закупке и продаже кофе перешли под контроль государства; закупочные цены на кофе и рис повышены на 25%. В 1973 г. поголовье (тыс.) кр. рог. скота — 725, коз — 560, овец — 278. Улов рыбы в оз. Танганьика — 10—15 тыс. *т* в год. В 1974 г. начата разработка месторождений никелевой руды, а также (в связи с энергетическим кризисом в капиталистическом мире и резким вздоражанием жидкого топлива) торфа. Ж. д. нет. Длина автодорог (тыс. *км*)—7 (в т. ч. с твердым покрытием — 1). В 1973 г. (млн. бурундийских фр.; в скобках — в 1972 г., уточн. данные) экспорт — 2379,9 (2275,2), импорт — 2495,1 (2736,4). В 1972 г. гл. контрагенты: США (75% экспорта и 5% импорта), Бельгийско-Люксембургский экономический союз (соответственно 12% и 21%), ФРГ (11% импорта), Япония (9% импорта). Денежная единица — бурундийский франк. 100 бурундийских фр.= 1,75 долл. В 1974 г. бюджет Б. был утвержден (млн. бурундийских фр.) по расходам — 2820 (из них 289 будут перенесены на 1975 г.), по доходам — 2531.

Важнейшие события и внешняя политика. 1 января 1974 г. М. Мичомберо присвоен чин генерал-лейтенанта. В июле принята первая после провозглашения в 1966 г. республики конституция страны. В течение всего года отмечался резкий рост цен (на сахар — в 5 раз, на мясо — в 4 раза, на мазут — на 73,5%, на бензин — на 32%).

М. Мичомберо посетил Руанду (сентябрь — октябрь), А. Симбананийе (в течение года) — ЛАР, Кувейт, Италию, Бельгию, Гвинею, Руанду и Уганду, мин. финансов Г. Мпозагара (сентябрь) и мин. экономики Д. Баракамфитийе (октябрь) — США. В Б. приезжали гос. мин. ин. дел Саудовской Аравии О. Саккаф (июль), президент Верховного революционного совета Сомали М. Сиад Барре (сентябрь) и др. В Бужумбуре состоялась конференция глав государств Бурунди, Заира и Руанды (июль), в Киншасе (Заир) — конференция представителей этих же стран, обсудивших вопросы сотрудничества в области энергетики (август).

А. Симбананийе побывал в СРР (апрель). Подписано соглашение об экономическом и научно-техническом сотрудничестве с СРР (январь).

Подписано торговое соглашение с СССР (май).

В. Карпушина.

БУТАН
(Королевство Бутан)

Б.— государство в вост. Гималаях. Площадь — 47 тыс. *км*². Население — ок. 1,3 млн. чел. (1970 г.); 70% — бхотия и родственные им группы, 20% — выходцы из Непала (гурунги, раи, лимбу и др.), остальные — гл. обр. ассамцы. Гос. язык — дзонг-кэ (диалект тибетского языка). Гос. религия — буддизм ламаистского толка. Столица — г. Тхимпху (10 тыс. жит., 1973 г.).

Глава государства — король (с 1972 г.— Джигме Сэнгэ Вангчук). Законодательный орган: парламент — цонгду (150 членов: 110 избираемых на 3 года деревенской верхушкой, 10 — монастырями, 30 назначаемых королем) — назначает министров, имеет право выносить вотум недоверия королю. При короле — Совет из 8 членов. В вопросах внешней политики Б. руководствуется рекомендациями правительства Индии. Мин. ин. дел — Л. Д. Цхеринг. Политические партии запрещены.

В с. х-ве занято 90% самодеятельного населения. Выращиваются рис, пшеница, ячмень, на Ю.-В.— мандарины, апельсины, манго, бананы. На С.— пастбищное животноводство (яки, овцы). 330 млн. из 355 млн. рупий бюджетных ассигнований по 3-й пятилетней программе (1971/72—1975/76 гг.) финансирует Индия; она финансирует также строительство гидроэнергетического комплекса на р. Чукха (830 млн. рупий), цементного з-да в Пагли и дорог, развитие с. х-ва и шелководства, разведку полезных ископаемых, подготовку нац. кадров. 75% бюджета на 1974/75 г. (150 млн. рупий) — помощь Индии. Добывается каменный уголь (ок. 30 тыс. *т* в год). Мощность электростанций — 2,5 тыс. *квт*. Длина автодорог — 1,5 тыс. *км*. С Индией поддерживается авиасообщение. 99% внешней торговли приходится на Индию. Б. экспортирует древесину, фруктовые консервы, мускус, лак, слоновую кость, воск, спиртные напитки, соки; импортирует промышленные товары, зерно, сахар, соль, бензин. Денежная единица — тикчунг (1 тикчунг = 0,5 индийской рупии, преобладающей в обращении).

В марте 1974 г. по обвинению в участии в заговоре против короля арестовано 30 чел. 2 июня состоялась коронация короля (присутствовали президент Индии В. В. Гири и ок. 200 гостей из Индии, СССР, США, Великобритании, КНР и др. стран). В июне король провозгласил основные направления экономической политики Б.: опора на собственные силы и самообеспечение, преимущественное развитие частного сектора.

В течение года правительство стремилось к расширению связей с др. странами и ослаблению влияния Индии. В феврале в Б. приезжал мин. ин. дел Индии С. С. Сингх. В октябре аннулировано соглашение с Индией о сотрудничестве в области телефонной связи; индийским врачам и обслуживающему персоналу предложено покинуть Б. В декабре король вел в Дели переговоры с премьер-министром Индии г-жой И. Ганди.

Г. Яковлев.

ВАТИКАН
(Государство-город Ватикан)

Общие сведения. В.— государство, расположенное в зап. части Рима — столицы Италии. Политический, административный и идеологический центр римско-католической церкви, резиденция ее главы — папы римского. Площадь — 0,44 *км*². Постоянное население — менее 1000 чел. (гл. обр. обслуживающий персонал и чиновники). Офиц. языки — латинский и итальянский.

Государственный строй. В.— абсолютная теократическая монархия. Глава государства — папа римский, избираемый пожизненно на т. н. конклаве — спец. собрании выборщиков, в котором участвуют кардиналы, не достигшие 80 лет (вопрос об участии в конклаве членов секретариата синода и патриархов восточных церквей окончательно еще не решен). Папе принадлежит верховная законодательная, исполнительная и судебная власть. Он представляет В. в отношениях с другими государствами. С 1963 г. папа — Павел VI (Дж. Б. Монтини). Высшие консультативные органы — Вселенский собор римско-католической церкви, коллегия кардиналов и епископский синод. Собор созывается раз в несколько десятилетий для обсуждения наиболее важных церковных проблем. Кардиналы (высший сан римско-католической церкви) назначаются папой пожизненно. В декабре 1974 г. коллегия кардиналов насчитывала 143 человека (из 46 стран). Практическое руководство религиозной, политической и экономической деятельностью В. осуществляет римская курия. В ее состав входят Гос. секретариат, Совет по гос. делам, 10 конгрегаций (духовных ведомств) и др. службы. Гос. секретарь (глава ватиканской администрации) — французский кардинал Ж. Вийо. Секретарь Совета по гос. делам (глава внешнеполитического ведомства) — архиепископ А. Казароли.

Политическая деятельность. В. выдвигает «социальную доктрину христианства», которая проповедует отказ от классовой борьбы, сотрудничество между трудом и капиталом. Он опирается на более чем 500 млн. католиков (по офиц. данным), живущих гл. обр. в Америке и Европе. Проводниками его влияния являются католическое духовенство и многочисленные монашеские ордена (католических священников и монахов насчитывается ок. 1,5 млн.; св. 70% монахов — женщины). В. оказывает известное влияние на политические партии католического характера. Под прямым контролем В. и католической иерархии действуют «светские» католические организации, как международные, так и национальные (профсоюзные, молодежные, женские). Католическая церковь издает ок. 1500 газет, журналов и других изданий на 50 языках. В. принадлежит одна из самых мощных в Европе радиостанций.

Финансы. Свою деятельность В. финансирует поступлениями от организаций католической церкви и за счет доходов от собственных финансовых и банковских операций. В.— один из крупнейших в мире капиталовладельцев и держателей акций (по неофиц. данным, на сумму ок. 6 млрд. долл.). Он владеет акциями таких международных корпораций, как «Дженерал моторс», «Шелл», «Галф ойл», «Дженерал электрик», «Вестингауз электрик», «Юнилевер» и др., связан с банками Ротшильдов, итальянскими банками «Банко ди Санто-Спирито» и «Банко ди Рома», «Хамброс бэнк» в Великобритании, «Чейз Манхаттан банк», «Фёрст нэшонал банк», «Континентал Иллинойс банк» в США, «Креди сюис» в Швейцарии. Стоимость акций и другой собственности В., включая золотые запасы, оценивается более чем в 12 млрд. долл. В.— крупный владелец недвижимости в Италии, Испании, ФРГ, ряде латиноамериканских стран (земельные участки, доходные дома, предприятия коммунального обслуживания). Постоянный доход (св. 3 млн. долл. в год) приносит В. продажа выпускаемых им почтовых марок. Ватиканская лира имеет хождение наравне с итальянской лирой.

Важнейшие события. В 1974 г. В. старался упрочить свой религиозный авторитет в глазах верующих, а также укрепить свое положение в качестве руководящего центра католической церкви. С этой целью был созван 4-й епископский синод (сентябрь — ноябрь); формально он был посвящен проблемам распространения католицизма в современном мире. Вопреки желанию В., синод вылился в острую дискуссию между консерваторами и «обновленцами». Епископы из стран Лат. Америки, Африки, Азии требовали большей независимости от В. и настаивали на проведении коренных церковных реформ, которые учитывали бы конкретные социально-политические условия в развивающихся странах. Несмотря на то, что синод по существу закончился безрезультатно (представленная руководством В. резолюция была отвергнута большинством участников), он способствовал укреплению позиций тех представителей католической церкви, которые выступали за пересмотр взаимоотношений с В. и либерализацию церковной жизни.

1975 г. Павел VI официально объявил «святым годом». По замыслу ватиканского руководства это должно активизировать деятельность католической церкви и привлечь в В. многочисленных паломников. Официально «святой год» был открыт папой 24 декабря.

Внешняя политика. В 1974 г. В. в целом выступал в поддержку укрепления мира и международной безопасности. В. приветствовал улучшение советско-американских отношений, обмен визитами советских и американских руководителей на высшем уровне. Представители В. на Совещании по безопасности и сотрудничеству в Европе высказывались в пользу успешного его завершения. Как и ранее, подчеркнутый интерес дипломатия В. проявляла к положению на Ближнем Востоке. В ряде выступлений Павла VI, а также в беседах папы с гос. секретарем США Г. Киссинджером мирное урегулирование ближневосточной проблемы связывалось с обеспечением «законных требований палестинского народа». Была подтверждена позиция В. об особом характере Иерусалима, что было расценено политическими наблюдателями как осуждение В. действий Израиля, старающегося закрепить за собой аннексированную арабскую часть Иерусалима. Павел VI выразил сожаление по поводу вооруженного конфликта на Кипре.

Летом состоялись переговоры с Испанией о пересмотре испано-ватиканского конкордата 1953 г.; каких-либо конкретных результатов на этих переговорах достигнуто не было.

В ходе контактов В. с ПНР, ЧССР, ГДР, ВНР были урегулированы некоторые вопросы, касающиеся отношений В. с этими странами и деятельности католической церкви на их территориях. Глава внешнеполитического ведомства А. Казароли совершил поездки в ПНР (февраль) и на Кубу (апрель).

Павел VI принимал гос. секретаря США Г. Киссинджера (июль, ноябрь), премьер-министра Мальты

Д. Минтоффа (август), мин. ин. дел Канады А. Макекена (ноябрь). В. дважды посещал зам. мин. ин. дел ПНР Ю. Чирек (июль, ноябрь).

24 февраля, во время своего офиц. визита в Италию, В. посетил мин. ин. дел СССР А. А. Громыко; в ходе его встречи с папой Павлом VI были обсуждены вопросы, связанные с поддержанием мира и разрядкой международной напряженности. *Ю. К.*

ВЕЛИКОБРИТАНИЯ

(Соединенное Королевство Великобритании и Северной Ирландии)

Общие сведения. В.— государство в Зап. Европе, расположенное на Британских о-вах. Площадь — 244,1 тыс. км² (с внутр. водами). Население — 56,0 млн. чел. (в середине 1974 г.). Столица — Лондон (с пригородами 7,3 млн. чел. в середине 1973 г.). Большинство верующих — протестанты. Гос. язык — английский.

В.— центр Содружества (Коммонуэлс), политического и экономического объединения стран и территорий, входивших ранее в Британскую империю. Помимо В., независимыми государствами — членами Содружества являются Канада, Австралийский Союз, Новая Зеландия, Индия, Бангладеш, Шри-Ланка, Гана, Малайзия, Сингапур, Кипр, Нигерия, Сьерра-Леоне, Танзания, Кения, Уганда, Гамбия, Малави, Замбия, Лесото, Свазиленд, Ботсвана, Ямайка, Тринидад и Тобаго, Мальта, Гайана, Барбадос, Маврикий, Науру (на правах «особого члена»), Западное Самоа, Тонга, Фиджи, Багамские о-ва, Гренада. В Содружество входят также зависимые территории В., Австралийского Союза и Новой Зеландии.

Государственный строй. В.— парламентарная монархия. Глава государства — королева Елизавета II (с февраля 1952 г.). Законодательная власть принадлежит монарху и парламенту, который состоит из палаты лордов (более 1100 чл.) и палаты общин (635 членов, избираемых на 5 лет). После выборов в палату общин 10 октября 1974 г. лейбористы получили 319 мест, консерваторы — 276, либералы — 13 и другие партии — 27 мест. Исполнительная власть осуществляется правительством (с марта 1974 г.— лейбористское) во главе с премьер-министром, которого назначает монарх. Премьер-министр — Г. Вильсон, мин. ин. дел и по делам Содружества — Дж. Каллагэн.

Автономная часть Соединенного Королевства — Северная Ирландия (Ольстер, площадь — 14,1 тыс. км², население — св. 1,5 млн. чел., по данным на 30 июня 1973 г.; адм. центр — Белфаст) с мая 1974 г. вновь находится под непосредственным управлением английского правительства.

Политические партии и профсоюзы. Лейбористская партия. Осн. в 1900 г. 6,1 млн. чл., в т. ч. 5,6 млн. на правах коллективных членов (в основном профсоюзы). Лидер — Г. Вильсон, зам. лидера — Э. Шорт, пред. Исполкома — Ф. Малли, ген. секретарь — Т. Хейворд. Консервативная партия. Обр. в середине 19 в. на основе партии тори. Ок. 3 млн. чл. Выражает интересы крупного промышленного и финансового капитала, чиновничества и земельной аристократии. Лидер — М. Тэтчер (с февр. 1975 г., до нее — Э. Хит), зам. лидера — У. Уайтлоу, пред. Центр. совета — лорд Торникрофт. Либеральная партия. Обр. в середине 19 в. на основе партии вигов. Св. 200 тыс. чл. Выражает интересы средней и мелкой буржуазии и части интеллигенции. Лидер — Дж. Торп, пред.— Р. Уэйрайт. Коммунистическая партия В. (КПВ). Созд. в 1920 г. 30 тыс. чл. Ген. секретарь — Г. Макленнан (с марта 1975 г., до него — Дж. Голлан). Пред. партии — Айрин Суон.

Более 500 отраслевых профсоюзов объединяют ок. 11 млн. чл. Крупнейшее профобъединение — Британский конгресс тред-юнионов (БКТ). Созд. в 1868 г. Объединяет 108 профсоюзов (10 млн. чл.). Входит в МКСП. Ген. секретарь — Л. Мэррей. Шотландский конгресс тред-юнионов (ШКТ). Осн. в 1897 г. Объединяет 81 профсоюз (850 тыс. чл.).

В Сев. Ирландии действуют: Юнионистская, Националистическая и Социал-демократическая лейбористская партии, Ассоциация борьбы за гражданские права, Партия Альянса. Коммунистическая партия Ирландии. Осн. в 1933 г. Ген. секретарь — М. О'Риордан.

Экономика. В течение 1974 г. показатели промышленного производства были хуже, чем в 1973 г. За год оно уменьшилось на 3%. Валовой внутренний продукт снизился примерно на 1%, несмотря на стимулирующее воздействие роста экспорта и гос. расходов, которое было нейтрализовано ослаблением личного потребления и инвестиционного процесса. Спад производства сопровождался ростом безработицы. К концу 1974 г. число только полностью безработных превысило 700 тыс. Значительно возросло число частично безработных.

В 1974 г. обанкротились 2683 компании (на 11% больше, чем в 1973 г.). В тяжелом финансовом положении оказались такие ведущие монополии, как автомобильный концерн «Бритиш Лейленд» и нефтяная компания «Бёрма ойл компани».

За 9 месяцев 1974 г. совокупный объем капиталовложений в обрабат. пром-сть, сферу обращения и услуг, судоходство оставался на уровне первых трех кварталов 1973 г. Рост капиталовложений в обрабат. пром-сть в первом полугодии, в III квартале резко затормозился. Общий объем валовых инвестиций в экономику был в 1974 г. на 3% ниже, чем год назад.

Для оживления инвестиционного процесса и улучшения финансового положения компаний правительство лейбористов предоставило ряд налоговых льгот предпринимателям и пошло на некоторое ослабление контроля над ценами. В начале декабря были объявлены также меры по ограничению потребления топлива и энергии, чтобы ослабить напряженное положение с энергоресурсами, уменьшить дорогостоящий импорт нефти и нефтепродуктов, оказывавший отрицательное влияние на торговый и платежный балансы.

Средний индекс розничных цен на конец 1974 г. был на 19% выше, чем год назад. Усиление инфляционного процесса, рост налогообложения и безработицы неблагоприятно повлияли на покупательную способность населения. Объем розничной торговли сократился на 1%; примерно в такой же мере уменьшились потребительские расходы.

Промышленность. Индекс (1970 г.= 100) промышленного производства, исключая строительство, в 1974 г. составил (в скобках — индекс в 1973 г.) в горнодоб. пром-сти — 83,8 (93,6), в т. ч. в угледоб.— 70,0 (84,2), др. отраслях горнодоб. пром-сти — 140,8 (132,7); в электроэнергетике, газо- и водоснабжении — 117,8 (117,8); в обрабат. пром-сти — 108,2 (110,5), в т. ч. в пищевой — 110,9 (109,3); в химической, угле- и нефтехимической — 124,9 (120,3), в т. ч. в угле- и нефтехимии — 106,1 (110,0), в химической — 127,2 (121,6); в металлургической — 90,8 (99,5), в т. ч. в черной — 86,4 (97,3), цветной — 104,5 (106,1); в машиностроительной — 105,8 (107,2), в т. ч. в общем машиностроении — 104,4 (103,6), электротехническом — 121,6 (125,9), судостроении — 95,5 (95,1), транспортном машиностроении (исключая судостроение) — 95,2 (101,6), приборостроении — 105,6 (101,7); в текстильной — 100,1 (108,6); в кожевенно-меховой — 98,8 (101,0); в швейной и обувной — 111,4 (113,8); в целлюлозно-бумажной и полиграфической — 111,7 (112,1); в деревообрабат.— 113,8 (131,7); в пром-сти стройматериалов — 117,6 (126,2). В строительстве индекс производства в 1974 г. составил 98,8 (в 1973 г. — 107,3).

Отказ шахтеров от сверхурочных работ в течение 13 недель (в ноябре 1973 г.— феврале 1974 г.) и 4-недельная всеобщая забастовка шахтеров, длившаяся до 10 марта 1974 г., а также резкий рост цен на жидкое топливо, привели в 1974 г. к довольно напряженному положению в энергетике. Потребление всех видов энергии в 1974 г. в пересчете на угольный эквивалент составило 335,6 млн. *т* против 351,6 млн. *т* в 1973 г.; потребление первичных видов энергии в тоннах условного топлива (в скобках — 1973 г.) составило: угля — 117,3 (133,4), нефти — 151,1 (162,0), природного газа — 52,9 (44,2), электроэнергии, вырабатываемой на АЭС,— 12,1 (10,1), гидроэлектроэнергии — 2,1 (2,0). На конец 1974 г. запасы угля составляли 21,7 млн. *т* (в конце 1973 г.— 27,9 млн. *т*). Обострение энергетического кризиса вызвало принятие правительством в июне 1974 г. 10-летней программы развития угольной пром-сти, согласно которой к 1985 г. намечено довести добычу угля до 150 млн. *т* в год.

Производство важнейших видов промышленной продукции

	1972 г.	1973 г.	1974 г.
Каменный уголь, млн. *т*	122	132	110
Природный газ, млрд. *м*³	27,3	29,6	35,7
Электроэнергия, млрд. *квт·ч*	248,1	264,6	255,9
Нефтепродукты, млн. *т*	99,4	105,9	103,1
Фосфорные удобрения*, тыс. *т*	473	467	438
Азотные удобрения*, тыс. *т*	772	751	756
Серная кислота (концентрация 100%), тыс. *т*	3450	3886	3854
Чугун, млн. *т*	15,3	16,8	13,9
Сталь, млн. *т*	25,3	26,7	22,4
Медь, тыс. *т*	121	116	101
Цинк, тыс. *т*	74	84	86
Свинец, тыс. *т*	149	145	135
Олово, тыс. *т*	26,3	19,6	...
Алюминий (вторичный), тыс. *т*	198	210	210
Автомобили легковые, тыс. шт.	1921	1747	1534
Автомобили грузовые, тыс. шт.	408	417	402
Торговые суда (спущены на воду)**, тыс. бр. рег. *т*	1208	1069	1189
Телевизоры цветные, тыс. шт.	1446	2076	1770
Телевизоры черно-белые, тыс. шт.	1473	941	574
Шерстяные ткани (отгрузки), млн. *м*²	183	192	178
Хлопчатобумажные ткани, млн. *м*	515	452	411
Ткани из искусственного волокна, млн. *м*	473	504	504
Искусственные волокна, тыс. *т*	627	731	682
Обувь, млн. пар	184,4	190,0	176,0
Газетная бумага, тыс. *т*	467,5	441,5	381,7
Прочие виды бумаги и картон, тыс. *т*	3905	4264	4248
Цемент, млн. *т*	18,0	20,0	17,8
Число построенных домов и квартир, тыс.	331	304	...

* Данные за год, оканчивающийся 31 мая. ** Тоннаж 100 бр. рег. *т* и более.

Сокращение выпуска продукции в черной металлургии было вызвано в основном обострением и расширением социальных конфликтов в металлургии и связанных с ней отраслях, а также нехваткой некоторых видов сырьевых материалов, в частности коксующегося угля и скрапа.

В машиностроительной пром-сти выпуск продукции уменьшился на 1,5% по сравнению с 1973 г., гл. обр. в результате существенного сокращения объема производства в автомобилестроении. В 1974 г. индекс производства в автомобильной пром-сти составил 95,3 против 104,6 в 1973 г. (1970 г.= 100) из-за резкого уменьшения спроса на легковые автомобили. Основными причинами уменьшения спроса на них являлись существенный рост их цен (до 30%), введение в дек. 1973 г. ограничений на продажу автомобилей в рассрочку, резкое увеличение цен на бензин. Ввиду роста запасов нереализованной продукции многие компании начали переводить свои предприятия на 2- и 3-дневную рабочую неделю. Наблюдалось и некоторое сокращение производства грузовых автомобилей. В 1974 г. экспорт легковых автомобилей составил 569,4 тыс. шт., импорт — 377,8 тыс. шт., грузовых — соответственно 146,7 и 31,8 тыс. шт. В электротехнической пром-сти выпуск продукции сократился примерно на 3,5%. Экспорт электротехнических изделий увеличился почти на 15%, что несколько компенсировало снижение внутреннего спроса. Потребительские расходы на бытовые электронные и электротехнические товары по сравнению с 1973 г. снизились примерно на 2%. В общем машиностроении отмечался некоторый рост производства. На внутреннем рынке высоким спросом пользовалось геологоразведочное, буровое и эксплуатационное оборудование для североморских нефтяных и газовых месторождений, оборудование для химической и сталелитейной пром-сти. В 1974 г. экспорт продукции общего машиностроения составил 3081 млн. ф. ст., импорт — 1959 млн. ф. ст. В приборостроении выпуск продукции вырос примерно на 4%. В судостроительной пром-сти объем производства остался примерно на уровне 1973 г.

В авиационной пром-сти сохранялась тенденция снижения активности и объем производства несколько снизился по сравнению с 1973 г. Выпуск самолетов новых моделей, которые разрабатываются и строятся в кооперации с другими европейскими странами, а также некоторое увеличение производства авиационных двигателей не компенсировало сокращения строительства самолетов относительно старых конструкций 60-х годов.

Прирост производства в химической пром-сти составил 4,6%. Наиболее быстро рос выпуск продукции общей химии и фармацевтических товаров, в то же время произошло сокращение производства серной кислоты и некоторых видов удобрений. Активный спрос на химические товары на мировом рынке в течение значительной части года и более низкие цены ряда товаров английских фирм по сравнению с их конкурентами способствовали интенсивному развитию экспорта химических товаров.

Объем производства в текстильной пром-сти сократился на 7,8%. Объем работ в строительстве сократился примерно на 8%, число занятых уменьшилось на 120 тыс. чел. Было построено домов и квартир на 12% меньше, чем в 1973 г., а число домов и квартир, строительство которых началось в 1974 г., было на 25% меньше.

В 1974 г. сумма капиталовложений составила в ценах 1970 г. (в млн. ф. ст.) 9921 (в текущих ценах — 16280), в т. ч. в горнодоб. пром-сть — 466 (703), в электроэнергетику, газо- и водоснабжение — 584 (949), транспорт и связь — 1249 (1928), жилищное строительство — 1728 (3232), обрабат. пром-сть — 2126 (3294), в т. ч. в пищевую — 302,9 (467,1), угле- и нефтехимическую — 46,1 (75,1), химическую — 257,0 (405,4), металлургическую — 271,0 (429,8), общее и электротехническое машиностроение, приборостроение и судостроение — 522,8 (797,7), транспортное машиностроение, искл. судостроение,— 142,8 (217,9), текстильную, кожевенную и швейную пром-сть — 185,8 (285,9),

целлюлозно-бумажную и полиграфическую пром-сть — 133,6 (204,5). В июне 1974 г. в промышленности, вкл. строительство, было занято 9805 тыс. чел., в т. ч. (тыс. чел.) в горнодоб. пром-сти — 350, в обрабат. пром-сти — 7774, строительстве — 1343, в электроэнергетике, газо- и водоснабжении — 340.

Сельское хозяйство. Объем с.-х. производства в 1974 г. в целом несколько увеличился. Валовой сбор зерна вырос до 16,2 млн. *т* против 15,3 млн. *т* в 1973 г., или почти на 6%, что было связано прежде всего с увеличением сбора пшеницы на 20%. Неблагоприятные погодные условия и отсутствие роста посевных площадей отрицательно сказались на сборе сахарной свеклы. Производство мяса возросло на 15%, в т. ч. говядины — на 27%. Это в значительной мере явилось следствием роста издержек в животноводстве и особенно существенного повышения цен на корма, что побуждало фермеров увеличивать забой скота. Тем не менее поголовье кр. рог. скота увеличилось с 14,4 млн. в июне 1973 г. до 15,2 млн. в июне 1974 г., овец — с 27,9 млн. до 28,6 млн.; поголовье свиней и домашней птицы уменьшилось соответственно с 9,0 и 144 млн. до 8,6 и 139 млн.

Посевные площади и валовой сбор основных сельскохозяйственных культур

	Площадь (тыс. *га*)			Сбор (тыс. *т*)		
	1972 г.	1973 г.	1974 г.	1972 г.	1973 г.	1974 г.
Ячмень	2288	2267	2214	9243	9006	9084
Пшеница	1127	1146	1233	4779	5018	6032
Овес	314	281	252	1250	1080	975
Картофель	236	225	215	6526	6710	6774
Сахарная свекла	189	194	195	6216	7426	4609

Продолжался процесс сокращения занятости в с. х-ве. В 1974 г. число лиц наемного труда составило 398 тыс. чел. против 417 тыс. чел. в 1973 г.

Транспорт. На ноябрь 1974 г. тоннаж морского флота (суда вместимостью 500 *т* и выше) — 49,5 млн. дедвейт *т*, в т. ч. танкеры — 28,9 млн. дедвейт *т*. Парк легковых автомобилей — 13,7 млн., грузовых — 1,9 млн. Протяженность автодорог (на апрель 1974 г.) — 342 тыс. *км*, ж. д.— 19 тыс. *км*; грузооборот железнодорожного транспорта (1974 г.)— 22 000 млн. *т·км*.

Внешняя торговля. По сравнению с 1973 г. стоимость и физический объем экспорта увеличились на 31% и 5%, импорта — на 45% и 1%. Экспорт (включая реэкспорт) — 16,4 млрд. ф. ст., импорт — 23,0 млрд. ф. ст. Опережающий рост суммы импорта вновь, как и в 1973 г., привел к резкому увеличению внешнеторгового дефицита, составившего в 1974 г., по данным таможенной статистики, 6,6 млрд. ф. ст. (в 1973 г.— 3,2 млрд. ф. ст.). При этом примерно $^1/_3$ его величины пришлась на торговлю с ЕЭС. Рост дефицита был обусловлен в первую очередь резким повышением импортных цен на нефть и нефтепродукты (более чем в 3 раза), а также, в меньшей мере, на сырье и ряд других товаров. С III квартала в развитии внешней торговли начали усиливаться негативные тенденции, связанные с продолжающимся ростом экспортных цен, который стал опережать рост импортных. Это привело к ослаблению конкурентоспособности английских товаров, что выразилось в прекращении роста, а затем и уменьшении физического объема экспорта (за октябрь — декабрь 1974 г. более чем на 13%).

Быстрый рост цен на нефть повлиял на географию внешней торговли, гл. обр. импорта. Существенно повысился в нем удельный вес нефтедобывающих стран. С другой стороны, несмотря на значительный прирост стоимости импорта из ЕЭС, США, Японии, большинства членов стерлинговой зоны, а также СССР и европейских соц. стран, их удельный вес в импорте снизился. В 1974 г. произошел дальнейший рост доли ЕЭС и в целом Зап. Европы в экспорте, достигший соответственно 34 и 51%. Уменьшилось значение в англ. торговле США, Канады и Японии. На уровне 2,6% оставалась в экспорте В. доля СССР и европейских соц. стран.

Географическое распределение внешней торговли (в %)

	Экспорт		Импорт	
	1973 г.	1974 г.	1973 г.	1974 г.
Стерлинговая зона	23,0	23,7	21,2	20,2
В том числе:				
Австралия	3,2	3,6	2,1	1,3
Новая Зеландия	1,3	1,5	1,7	1,1
Индия	1,1	0,8	0,9	0,9
Ирландия	5,0	5,0	3,3	3,5
ЮАР	3,0	3,2	2,5	2,0
Западная Европа	50,4	50,8	49,9	48,2
В том числе:				
ЕАСТ	14,0	13,6	14,9	13,0
ЕЭС	32,3	33,4	32,7	33,4
ФРГ	6,3	6,1	8,5	8,2
Франция	5,4	5,5	6,2	5,8
США	12,1	10,6	10,1	9,7
Канада	3,3	3,0	4,6	4,2
Иран	1,4	1,7	1,5	2,2
Саудовская Аравия	0,5	0,7	2,0	5,1
Япония	2,2	1,9	2,8	2,5
Латинская Америка	2,8	3,0	3,0	2,8
СССР и европейские социалистические страны	2,6	2,6	3,5	2,9

Финансы. Резкий рост внешнеторгового дефицита обусловил серьезное ухудшение платежного баланса В., несмотря на улучшение состояния расчетов по его «невидимым» статьям (прибыли и дивиденды по заграничным капиталовложениям, судоходству и др.). Дефицит платежного баланса по текущим операциям составил 3,8 млрд. ф. ст. по сравнению с 1,2 млрд. в 1973 г. Увеличение дефицита еще больше ослабило позиции фунта стерлингов (по отношению к десяти основным западным валютам его курс в конце 1974 г. был на 22% ниже, чем три года назад), но не сопровождалось уменьшением золото-валютных резервов В. Они увеличились в результате роста краткосрочной и среднесрочной задолженности В., притока в Лондон средств нефтедобывающих стран, капиталовложений иностранных компаний, участвующих в разработке нефтяных месторождений в английском секторе Северного моря. На начало 1975 г. размер золото-валютных резервов составил 2360 млрд. ф. ст. против 2226 млрд. на начало 1974 г.

Общие ассигнования на военные цели составили в текущих ценах в 1974/75 фин. году 3648 млн. ф. ст. (в 1973/74 фин. году — 3365 млн. ф. ст.). Количество денег в обращении (млн. ф. ст., на декабрь): 1973 г.— 4419, 1974 г.— 5183. Гос. долг (март 1974 г.) — 40 124 млн. ф. ст.

Денежная единица — фунт стерлингов. Английское правительство продолжает сохранять плавающий курс нац. валюты, введенный 23 июня 1972 г. В конце 1973 г. курс фунта стерлингов находился в среднем на уровне 2,32 долл. США за фунт.

О. Кротов, А. Хашутогов.

Важнейшие события. Консервативное правительство Э. Хита, стремясь выйти из тупика, создавшегося в результате его политики давления на профсоюзы и принятых им чрезвычайных мер в связи с забастовкой шахтеров, включая установление 3-дневной рабочей недели под предлогом нехватки топлива и электроэнергии, объявило 7 февраля о роспуске парламента и проведении 28 февраля 1974 г. досрочных парламентских выборов. Консерваторы пытались обвинить наиболее активные профсоюзы, в первую очередь Национальный профсоюз горняков, накануне принявший решение начать 10 февраля национальную забастовку, во всех неурядицах, переживаемых страной, и получить мандат избирателей на новый пятилетний срок. В условиях нараставших экономических и финансовых трудностей консерваторы потерпели поражение, но лейбористы также не получили большинства в палате общин. После того как либералы отвергли предложение консерваторов о создании коалиционного правительства, в марте было сформировано лейбористское правительство меньшинства, что предопределило неизбежность проведения в скором времени новых досрочных выборов.

Придя к власти, лейбористы отменили чрезвычайное положение в стране, восстановили полную рабочую неделю, урегулировали конфликт с шахтерами, добились отмены проведенного консерваторами антипрофсоюзного закона «Об отношениях в промышленности» и приняли ряд мер, направленных на некоторое улучшение материального положения низкооплачиваемых категорий трудящихся и пенсионеров (увеличение пенсий и субсидий на продукты питания, замораживание квартплаты, расширение полномочий Комиссии по контролю над ростом цен). Эти меры способствовали относительной нормализации внутриполитической обстановки в стране, но не могли сдержать роста инфляции и дальнейшего снижения жизненного уровня населения. К сентябрю общий индекс розничных цен вырос, по официальным данным, на 17,1% по сравнению с сентябрем 1973 г. В результате забастовок с января по ноябрь было потеряно св. 14 млн. рабочих дней, т. е. вдвое больше, чем за тот же период 1973 г. Число безработных составило к осени 650 тыс. человек.

На 106-м съезде БКТ в Брайтоне 2—6 сентября лейбористскому руководству удалось добиться одобрения так наз. «социального контракта» между правительством и БКТ о добровольном сдерживании роста зарплаты. Профсоюзы согласились ограничить свои требования о повышении зарплаты в рамках формулы: рост зарплаты не более чем на 1,3% при росте цен на 1%.

В своем предвыборном манифесте, опубликованном в сентябре 1974 г., лейбористы сделали основной упор на политику «социального контракта» с профсоюзами, обещали провести в парламенте после выборов новые законы, предоставляющие более широкие права профсоюзам при заключении коллективных договоров с предпринимателями, подтвердили свои планы национализации ряда отраслей промышленности. Получив в результате выборов 10 октября абсолютное большинство мест в палате общин (после предыдущих выборов консерваторы потеряли 20 мест, либералы — 1 место) и возможность осуществлять свою программу, не опасаясь блокирования консерваторов с либералами и представителями других партий, руководство Лейбористской партии, тем не менее, не спешило с выполнением предвыборных обещаний.

73-я ежегодная конференция Лейбористской партии, состоявшаяся в Лондоне 27—30 ноября, рассмотрела 95 чрезвычайных резолюций по вопросам развития экономики и национализации отдельных отраслей промышленности, участия В. в ЕЭС, сокращения военных расходов, здравоохранения и социального обеспечения, отношений В. с Чили и ЮАР, оказания помощи развивающимся странам и т. д. Наибольшие разногласия возникли при обсуждении проблемы участия В. в ЕЭС и проведения референдума по этому вопросу. Незначительным большинством голосов была принята резолюция, предусматривающая жесткие условия для переговоров с партнерами В. по ЕЭС и требующая сохранения суверенитета парламента в таких важных вопросах, как национализация, налоговая политика, торговые связи, оборона. Резолюция предусматривала также созыв специальной конференции партии до референдума о дальнейшем участии В. в ЕЭС для того, чтобы она определила свое отношение к условиям его проведения. Конференция выступила против военного сотрудничества с ЮАР и приняла резолюцию, осуждающую чилийскую хунту и призывающую правительство отменить льготы, предоставленные Чили при выплате задолженности по займам.

В Консервативной партии после поражения на февральских выборах обострились разногласия между группировкой «традиционалистов» — сторонниками возврата к «традиционным принципам консерватизма» с опорой на «свободное» частное предпринимательство, и «прагматиками», выступающими за гибкое применение этих принципов, их приспособление к изменившейся политической обстановке. В ходе подготовки к новым парламентским выборам консерваторы выдвинули лозунг «объединения нации», под которым имелось в виду объединение всех правых партий и группировок вплоть до создания коалиционного правительства во главе с консерваторами. В качестве средства борьбы с инфляцией предлагалось введение добровольной (а если это окажется невозможным, то и принудительной) политики цен и доходов в целях ограничения роста зарплаты, более жесткий контроль над государственными расходами, повышение подоходного налога и т. п.

Новое поражение консерваторов на октябрьских выборах усилило движение внутри партии за обновление ее руководства. В ноябре по требованию большинства членов парламентской фракции Консервативной партии была создана специальная комиссия во главе с А. Дугласом-Хьюмом, которая выработала новые правила выборов лидера партии, предусматривающие, в частности, ежегодное его переизбрание (11 февраля 1975 г. лидером партии была избрана Маргарет Тэтчер).

КПВ шла на выборы с требованиями заморозить на 6 месяцев цены, отменить налог на потребительские товары и увеличить субсидии на продукты питания, урезать прибыли монополий, повысить пенсии и зарплату. Программа КПВ предусматривала также выход В. из ЕЭС, сокращение наполовину военных расходов, национализацию крупных фирм, банков, страховых компаний и т. д.

Обстановка в Северной Ирландии в течение года продолжала оставаться напряженной, несмотря на объявленную лейбористским правительством в апреле «программу мира», которая была направлена на нейтрализацию действий экстремистов. Г. Вильсон встретился в Лондоне 5 апреля с главой правительства Ирландии Л. Косгрейвом, чтобы заручиться его поддержкой этой программы. Во время визита в Сев. Ирландию в апреле Г. Вильсон подтвердил готовность английского правительства ратифицировать Саннингдейлское соглашение (см. Ежегодник 1974 г.). Однако протестантские ультра потребовали аннулировать это соглашение и спровоцировали в мае «всеобщую забастовку» в Ольстере. Сев. Ирландия оказалась на грани экономического хаоса. 19 мая правительство Г. Вильсона объявило в Сев. Ирландии чрезвычайное положение. 29 мая правительство Г. Вильсона объявило о роспуске на 4 месяца североирландской Ассамблеи, что означало фактическое восстановление прямого управления из Лондона.

В июле была опубликована «Белая книга» по Сев. Ирландии с новыми предложениями относительно поэтапного урегулирования проблемы Ольстера. Предусматривается, в частности, создание Конституционного конвента Сев. Ирландии в составе 78 членов для выработки рекомендаций относительно формы правления,

приемлемой для населения провинции в целом. 19 июля парламент принял закон — «Североирландский конституционный акт 1974 г.», в основу которого были положены содержавшиеся в «Белой книге» предложения. Однако протестантские экстремисты отказывались согласиться с любой концепцией разделения властей. Дважды — в июле и декабре — английский парламент принимал решение о продлении на 6 месяцев действия закона «О чрезвычайных полномочиях», по которому английские вооруженные силы в Ольстере имеют право интернировать ирландцев без суда и следствия.

22 декабря руководство Ирландской республиканской армии (ИРА) объявило 11-дневное прекращение огня, которое было затем продлено еще на 14 дней. Лидеры ИРА заявили, что временное прекращение огня станет постоянным, если английская армия прекратит репрессии по отношению к католическому населению Ольстера.

Внешняя политика. Одним из основных направлений внешнеполитической деятельности правительства Г. Вильсона были попытки добиться, в соответствии с программными заявлениями Лейбористской партии, пересмотра условий членства В. в ЕЭС — изменения в ее пользу принципов финансирования бюджета и сельскохозяйственной политики ЕЭС, обеспечения льготного доступа на рынки В. и других членов ЕЭС сельскохозяйственной продукции из некоторых стран Содружества, сохранения за В. национального суверенитета в решении ряда вопросов, касающихся экономической и социальной политики, и т. д.

В ходе переговоров с другими странами — членами ЕЭС, начавшихся весной 1974 г., лейбористское правительство вынуждено было несколько смягчить свои условия продолжения участия В. в ЕЭС и сосредоточило усилия на том, чтобы добиться изменения системы финансирования бюджета Сообщества и сократить тем самым свой ежегодный финансовый взнос в этот бюджет. В. продолжала участвовать во всех мероприятиях стран — членов ЕЭС, связанных с согласованием их позиций по основным международным проблемам, а также в разработке совместных мер по преодолению финансово-экономических трудностей, с которыми сталкиваются западноевропейские страны.

Особое значение придавалось в Лондоне совещанию глав правительств стран ЕЭС, состоявшемуся в Париже 9—10 декабря 1974 г. В порядке подготовки к этому совещанию Г. Вильсон и Дж. Каллагэн провели серию двусторонних и многосторонних консультаций с руководителями других стран ЕЭС, в т. ч. с канцлером ФРГ Х. Шмидтом и президентом Франции В. Жискар д'Эстеном. В. добилась принятия на совещании в Париже приемлемого для нее решения по вопросу финансирования бюджета ЕЭС.

Правительство Г. Вильсона внесло некоторые коррективы в политику В. в отношении НАТО, поставив вопрос о снижении доли военных расходов страны по отношению к валовому национальному продукту (5,6%) до уровня других европейских стран — участниц НАТО и выдвинув тезис, что этот блок является «не только средством обороны, но и в неменьшей мере инструментом разрядки». Однако В. по-прежнему активно участвовала в мероприятиях, которые проводились по линии НАТО, и заявляла о верности своим обязательствам как участника этого блока.

Лейбористское правительство заявило о своей готовности содействовать успеху Совещания по безопасности и сотрудничеству в Европе, отметив, что оно придает большое значение обсуждаемым на Совещании проблемам и его возможным решениям для углубления разрядки международной напряженности и укрепления безопасности в Европе. На переговорах в Вене о сокращении вооруженных сил и вооружений английская делегация занимала общие с другими странами НАТО позиции, доказывая необходимость «асимметричного» сокращения численности вооруженных сил и вооружений стран НАТО и Варшавского договора, при котором последние должны сократить свои вооруженные силы в большем объеме, чем западные державы, с тем чтобы сухопутные силы НАТО и Варшавского договора имели равные «общие потолки».

В комплексе двусторонних отношений В. с западноевропейскими странами особое внимание уделялось, как и раньше, ФРГ и Франции. Г. Вильсон и Дж. Каллагэн дважды (в марте и июне) посетили Бонн с официальными визитами. В июне Лондон посетил министр иностранных дел ФРГ Г. Д. Геншер, в ноябре — канцлер Х. Шмидт. В июле Г. Вильсон посетил Францию.

Большое значение придавалось лейбористским правительством поддержанию и развитию связей и контактов с США как в плане двусторонних отношений, так и в плане взаимоотношений между США и ЕЭС и сотрудничества в рамках НАТО. Было продлено на очередной 5-летний срок действие подписанного в 1958 г. англо-американского соглашения о сотрудничестве в области ядерной энергии «в целях взаимной обороны». Лейбористское правительство подтвердило достигнутое при консерваторах соглашение с США о расширении американской военной базы на принадлежащем В. о-ве Диего-Гарсия в Индийском океане.

После возвращения к власти в результате февральских выборов 1974 г. лейбористы заявили о своем намерении продолжать провозглашенный ими в 1968 г. курс на постепенный вывод английских вооруженных сил из районов «к востоку от Суэца» и ликвидацию в этих районах «постоянного военного присутствия» Великобритании. Эта позиция была подтверждена во время дебатов по вопросам обороны в палате общин 13 мая. В то же время В. продолжала участвовать в деятельности СЕАТО и СЕНТО, в том числе в ежегодных совместных военно-морских маневрах стран, входящих в эти военные блоки.

Лейбористское правительство осудило организованный греческой военной хунтой переворот на Кипре и заявило о том, что оно продолжает считать архиепископа Макариоса законно избранным президентом Кипра и выступает за обеспечение суверенитета и территориальной целостности Республики Кипр. Особое беспокойство в Лондоне вызвала перспектива открытого военного столкновения между двумя партнерами по НАТО — Грецией и Турцией.

Подход В. к проблемам Ближнего Востока отражал ее стремление поддерживать отношения как с Израилем, так и с арабскими странами. 30 октября Дж. Каллагэн заявил в палате общин о необходимости обеспечения «законных политических прав палестинского народа». Тем не менее, английская делегация воздержалась при голосовании на 29-й сессии ГА ООН проекта резолюции, которая подтвердила неотъемлемые права палестинского народа на самоопределение, национальную независимость и суверенитет, резолюции о приглашении представителей палестинцев на сессию и голосовала против предоставления ООП статуса постоянного наблюдателя в ООН. Заявляя о своей поддержке резолюций Совета Безопасности 242 и 338 как основы для политического урегулирования проблем Ближнего Востока, английское правительство делало упор на признание арабскими странами государства Израиль в пределах «безопасных и признанных границ», вывод израильских оккупационных войск с арабских территорий, удовлетворение законных политических прав палестинского народа. В январе В. отменила эмбарго на поставки оружия в страны Бл. Востока (было введено в октябре 1973 г. после начала 4-й арабо-израильской войны). С Ираном заключено соглашение о поставках англ. промышленного оборудования на сумму 110 млн. ф. ст. в обмен на поставку в В. в 1974 г. дополнительно 5 млн. *т* нефти (январь). В апреле восстановлены дипломатические отношения с Ираком.

Предпринимались некоторые шаги по активизации отношений В. со странами Африки — членами Содружества. Дж. Каллагэн в дек. 1974 г.— янв. 1975 г. посетил Танзанию, Кению, Нигерию, Ботсвану, Малави, Замбию, а также ЮАР. Лейбористское правительство подтвердило свою оппозицию расовой дискриминации во всех ее формах и взяло на себя обязательство не соглашаться ни на какое «урегулирование» в Юж. Родезии, если оно не будет поддержано африканским населением этой страны. В ноябре Дж. Каллагэн заявил в палате общин, что экономические санкции как средство давления на расистский режим Смита будут не только сохранены, но и усилены. Было объявлено также о намерении правительства провести переговоры об аннулировании Саймонстаунского соглашения с ЮАР, которое дает В. право сохранять свою военно-морскую базу в Саймонстауне (недалеко от Кейптауна) в обмен на оказание военной помощи расистскому режиму ЮАР.

В отношениях с КНР не произошло значительных событий. Поражение консерваторов на парламентских выборах вызвало разочарование в Пекине, где возлагались надежды на антисоветские аспекты внешнеполитического курса правительства Э. Хита (в мае он посетил КНР). Оставались нерешенными поставленные ранее китайской стороной вопросы об учреждении представительства МИД КНР в Гонконге, о продаже Китаю некоторых видов английской военной техники, подписании соглашения об установлении прямого воздушного сообщения между Пекином и Лондоном.

Осложняющим моментом в отношениях с Японией оставался значительный дефицит в англо-японской торговле в пользу Японии. В 1974 г. В. посетили зам. премьер-министра Японии Т. Мики и министр иностранных дел Т. Кимура.

В политике правительства В. в отношении стран Лат. Америки наибольшее внимание уделялось вопросам развития торгово-экономических связей, прежде всего с традиционными торговыми партнерами — Бразилией, Аргентиной, Уругваем, Мексикой, Венесуэлой. Лейбористы прекратили военное сотрудничество с чилийской хунтой. Английская делегация поддержала на 29-й сессии ГА ООН резолюцию в защиту прав человека в Чили.

Лейбористское правительство заявило о своем намерении развивать отношения с СССР и другими социалистическими странами. В феврале в В. и СССР отмечалось 50-летие установления дипломатических отношений. 6 мая в Лондоне заключено соглашение на 10 лет о развитии экономического, научно-технического и промышленного сотрудничества. 19—26 мая в Лондоне находилась правительственная делегация СССР во главе с зам. пред. Совета Министров В. А. Кириллиным, которая участвовала в 3-й сессии постоянной комиссии по научно-техническому и торгово-экономическому сотрудничеству. 22 мая подписано соглашение о сотрудничестве в области охраны окружающей среды.

Ю. Павлов.

Культурная жизнь. Литература. В 1974 г. объем печатной продукции сократился на 10%. Самые известные писатели сталкиваются со все возрастающими трудностями публикации своих произведений.

Писатели и поэты выступают сейчас за право т. н. «общественного кредитования» — они требуют от государства плату пропорционально спросу на их книги в библиотеках. В начале года была опубликована антология «Новые стихи 1973—74 гг.».

Основной нитью романа Айрис Мёрдок «Священная и нечестивая любовь», в котором повествуется о сокровеннейших мечтах и чаяниях жителей пригорода, служит контраст между прочным комфортом семейной жизни главного героя — психиатра и его отношениями с другой женщиной. Книга Пенелопы Мортимер «Большое расстояние» обращена к прошлому, к личной жизни писательницы. В «Заводном завещании» Антони Бёрджесса, написанном вслед за его романом «Заводной апельсин», английский профессор, преподающий в американском университете, сталкивается с радикально настроенными студентами. Главный герой романа Стэнли Мидлтона «День отдыха» тоже преподаватель университета, разлученный со своей женой, подводит итоги своей жизни по мере того, как наблюдает поведение отдыхающих в небольшом городке центральной части Англии.

Мидлтон — школьный учитель, занимающийся литературной деятельностью в свободное время, в 1974 г. разделил самую крупную литературную премию — премию Букера (5 тыс. ф. ст.) с южноафриканской писательницей Надимой Гордимер, снискавшей признание своим романом «Интересный собеседник». Романом «По их разуму» Ч. П. Сноу закончил свою серию «Чужие и братья». В рассказах Арнолда Уэскера «Любовные письма на голубой бумаге» показана прошлая жизнь неудачника-интеллигента, представителя среднего класса. Книга Фрэнсиса «Игра в терпение» возвращает нас к событиям Второй мировой войны, увиденным глазами семнадцатилетнего юноши. В своем романе «В мармеладном магазине» Патрик О'Коннор повествует историю беспокойного детства в бедных кварталах Глазго. Тяжелая реальность окружающего мира чётко прослеживается в романе Эйлис Диллон «По горькому морю», в котором показана жизнь ирландцев начиная со времени голода 40-х годов 19 в. вплоть до революции, начавшейся в 1916 г. Действие книги Джимми Бреслина «Мир без конца» переносит читателя в гущу нынешних событий в Северной Ирландии.

Хотя «Сердитая команда» Алана Бёрнса пользовалась меньшим успехом в сравнении с произведениями других авторов, тем не менее книга представляет собой интересный документальный роман, изображающий путь радикально-анархистской молодёжи, которая отчаянно пытается разрешить общественные проблемы путем применения грубой силы.

Наибольший успех имела книга Джеймса Олдриджа «Посмешище в военных действиях», представляющая собой продолжение романа «Дипломат». *Б. Лисон.*

Театр. Труппа Национального театра, руководимая Питером Холлом и пока еще работающая в театре «Олд Вик»,— вскоре труппа примет строящийся театральный комплекс «Саут Банк тиэтр», который включает 3 помещения: «Оливье» (1165 мест), «Литлтон» (900 мест) и «Котслоу» (400 мест) — поставила в 1974 г. «Пробуждение весны» Ф. Ведекинда, новые пьесы Питера Николса («Широкая автострада») и А. Э. Эллис («Большие маневры»), а также «Райский уголок» Дж. Б. Пристли в честь его 80-летия со дня рождения. Этот юбилей был также отмечен новым мюзиклом по его роману «Добрые товарищи» (реж. Б. Марри).

Труппа Королевского шекспировского театра, по-прежнему выступавшая в театре «Олдуич» в Лондоне и Шекспировском мемориальном театре в Стратфорд-он-Эйвон, провела экспериментальный сезон в «Плейс» в Лондоне и имела успех благодаря постановке пьесы Тома Стоппарда «Пародии» (реж. Питер Вуд), а также мелодрамы «Шерлок Холмс» Фрэнка Данлопа, главные роли в которых блестяще исполнил Джон Вуд.

«Ройял Корт тиэтр», который руководит также «Театром наверху», сейчас выступает под руководством Николаса Райта и Роберта Кидда. Были поставлены пьесы «Класс жизни» Дейвида Стори (реж. Л. Андерсон) в Уэст-Энде и «Бинго» Э. Бонда (в ней роль Шекспира исполнил Дж. Гилгуд).

При новом художественном руководителе «Чичестер фестивал тиэтр» Ките Мичелле, заменившем в этой должности Джона Клементса, первый сезон театра прошел незаметно.

В театрах Уэст-Энда в постановке К. Уильямса «Генриха IV» Пиранделло очень тонко и мощно сыграл Р. Харрисон. Среди других пьес — «К нам» Питера Николса, «Ягоды в цвету» Питера Льюка, а также «Вальс тореадора» (реж. Питер Дью) и «Трамвай „Желание"» (реж. Шерин).

В 1974 г. умерли актеры Эрнест Милтон, Тристан Роусон, Клайв Брук и режиссер Майкл Бентхолл.

В Королевской опере «Ковент-Гарден» поставлены первые две части «Кольца Нибелунга» Р. Вагнера — «Золото Рейна» и «Валькирия» под руководством Г. Фридриха (дир. К. Дейвис).

«Сэдлерс-Уэллс опера» с начала сезона 1974/75 г. стала называться Английская национальная опера.

Королевский балет и его передвижная труппа ввели в свой репертуар балет «Манон» К. Макмиллана, главные роли в котором исполнили Антуанетта Сибли и Антони Дауэлл; балеты «Синкопы элиты» К. Макмиллана, «Септет экстра» Х. ван Манена, «Незнакомая площадка» К. Брюса, «Шарлотта Бронте» Р. Хайнда и «Эльзасский меч» Д. Дрю. «Лондон фестивал балле» осуществил постановку «Поцелуя Феи» Р. Хайнда и «Блудного сына» Б. Морленда.

«Балле Рамбер» поставил новые работы К. Брюса, Дж. Чесуорта и Дж. Тейлора. Интересный сезон был и «Нью Лондон балле». *К. Сорли Уокер.*

Музыка. Значительно возрос спрос на записи классической музыки. В этой области наблюдается все возрастающий приток советских музыкальных грампластинок, а также записей произведений, исполненных советскими музыкантами. Этому способствовало возобновление в 1974 г. соглашения между советскими организациями «Международная книга» и «Мелодия», с одной стороны, и английской фирмой звукозаписи «ЭМИ».

В 1974 г. умер Кеннет Райт, который был руководителем музыкального отдела Би-Би-Си. К. Райт возглавлял первую послевоенную делегацию английских музыкантов, посетившую СССР в 1954 г. При содействии советских киноработников он смонтировал кинофильм «Музыканты в Москве», показанный впоследствии по английскому телевидению. *И. Сеньор.*

Кино. Среди 68 английских художественных фильмов, выпущенных в 1974 г.,—обычные коммерческие ленты, включая фильмы ужасов, фильмы с использованием секса, боевики (по 11 в каждой из названных категорий), 6 комедий и 7 приключенческих фильмов и др. Наиболее смелый из боевиков — «Убийство в восточном экспрессе» (реж. Сидней Люмет), развлекательный фильм, поставленный по книге Агаты Кристи. В роли детектива М. Пуаро снимался актер Алберт Финни.

Среди приключенческих фильмов особое место занимает «Джаггернаут» Ричарда Лестера, действие в котором происходит на океанском лайнере. Наиболее популярным фильмом года стали «Три мушкетера» Лестера (зарегистрирован как панамский) — сатира на роман Дюма, в котором снимались многие ведущие комедийные исполнители. Менее успешными, но более смелыми в художественном отношении стали «Зардос» — футуристическая аллегория Джона Бурмена и «Малер» — своеобразное стилизованное исследование творческого процесса (реж. Кен Расселл).

Английская актриса Гленда Джэксон получила академическую премию «Лучшей актрисы» за роль в фильме «Печать класса», а главную награду состоявшегося в Нью-Йорке фестиваля мультфильмов завоевал фильм «Навязчивая идея» Джорджа Даннинга.

В течение 1974 г. в стране были показаны также 131 американский фильм, 94 фильма из стран «Общего рынка». Демонстрировались две советские киноленты — «Дядя Ваня» и «Пиросмани», который получил специальный приз на Лондонском кинофестивале. В ряде крупных городов были показаны советские фильмы «Лютый», «Жил певчий дрозд», «Невестка» и «Соль Сванетии».

В то время как английское коммерческое кинопроизводство испытывало суровые финансовые затруднения, а сотни профессиональных киноработников оставались без работы, расширялось некоммерческое кино, поддерживаемое Институтом английского кино и др. организациями. *И. Хиббин.*

Изобразительные искусства. Все больший размах приобретают усилия, направленные на то, чтобы сделать искусство более доступным для народа. Однако их успех подрывался растущей инфляцией.

В марте Совет искусств подсчитал, что лишь для того, чтобы поддерживать на требуемом уровне свою повседневную деятельность (включая театр, музыку и т. д.), ему необходимы дополнительные ассигнования в размере 6 млн. ф. ст. Несмотря на солидные субсидии Совета искусств и Большого Лондонского совета, одна из наиболее влиятельных галерей Лондона художественная галерея Уайтчепел была вынуждена прекратить работу из-за финансовых трудностей.

Ввиду высоких цен на ремонт и содержание домов и усадеб, представляющих историческую ценность,— многие из них окружены великолепными парками и садами — существование сотен из них, принадлежащих частным владельцам, находится под угрозой. Это выяснилось благодаря выставкам, организованным в рамках европейского года охраны памятников искусства. Частные владельцы требуют снижения налогов на свои дома и предоставления общественных средств на их содержание.

В 1974 г. осуществлен обмен собраниями картин между Бирмингемом и Миланом, Манчестером и Ленинградом. В Совете искусств были организованы выставки — «Английская живопись на спортивные темы», «Сэмюэл Купер и его современники 1609—1672 гг.», «Джордж Стабс», «Пейзаж Англии 1750—1850», «Тёрнер 1775—1857», «Покойный Ричард Дадд 1817—1886», «Бёрн Джонс», «Мебель и мода 1941—51»; в Национальном музее Уэльса — «Ретроспективный взгляд на творчество Мерлин Эвенс 1910—1973»; в Шотландском совете искусств — «Искусство того времени — восемь английских художников 1924—1940»; на Эдинбургском фестивале — «Виды абстрактной живописи Англии в 1940—1960 гг.», в Лондоне, в Обществе изящных искусств — «Шотландская живопись в 1820—1920 гг.».

Экономические трудности в Англии особенно влияют на положение художников. Наряду с постоянным сокращением места, отводимого в картинных галереях для показа работ художников, в последнее время значительно уменьшились возможности для преподавательской работы — главного источника поддержания существования художников. Поэтому с особым воодушевлением было встречено сообщение о создании Общества служителей профессиональных искусств, призванное улучшить возможности подготовки и условия труда работников искусств.

Одной из редких в крупных галереях была выставка Конрада Аткинсона «Работа, зарплата и цены». Не являясь ни художником, ни скульптором, он представил эмпирическое изображение в виде четырех лент, протянутых по стенам галереи, на которых представлены данные о доходах, условиях работы, зарплате и людях.

Союз художников организовал выставку в Лондоне для выражения солидарности с горняками, которые способствовали падению правительства консерваторов. В экспозицию была включена группа картин, выполненных шахтерами. *Р. Ренни.*

Архитектура. В 1974 г. наблюдалось заметное уменьшение заказов архитекторам на проектирование. В то же время основные проекты, принятые к строительству в 1973 г.,— например, новый лондонский аэропорт в Мапплине и тоннель под Ла-Маншем были или преданы забвению или отложены на более позднее время.

Падение цен на бирже наряду с протестами общественности по поводу исчезновения привычной окружающей среды привели к отказу от амбициозного планирования и изменениям в проекте по городскому переустройству в пользу более скромных решений. Так, проект реконструкции площади Пикадилли не предусматривает больше строительства высоких общественных зданий. В районе Ковент-Гарден, где вплоть до последнего времени размещался фруктово-овощной рынок, который предполагалось значительно реконструировать, многие старые здания было решено оставить без изменения. Таким образом, в настоящее время преобладает мнение о более гуманном подходе к архитектуре и городскому планированию.

В течение года подвергались сомнению также некоторые методы строительства. Серьезный пожар, возникший в центре отдыха на острове Мэн, выявил опасность использования акриловых покрытий и важность соблюдения соответствующих правил при строительстве зданий.

Королевская Золотая медаль присуждена фирме «Пауэлл энд Мойя». Впервые эта награда присуждается не отдельному лицу, а группе архитекторов. Работы по реконструкции, проведенные в Лондоне, были отмечены наградой Института британских архитекторов. *А. Линг.*

ВЕНГРИЯ
(Венгерская Народная Республика, ВНР)

Общие сведения. В.— государство в центр. части Европы. Площадь — 93 тыс. *км*². Население (на 1 января 1975 г.) — 10 510 тыс. чел. Столица — Будапешт (2039 тыс. жит. на 1 января 1973 г.). Св. 96% населения — венгры (мадьяры). Гос. язык — венгерский. Среди верующих преобладают католики.

Государственный строй. В.— социалистическое государство. Высший орган гос. власти — однопалатное Государственное собрание, избираемое на 4 года. На выборах 1975 г. было избрано 352 депутата. В период между сессиями Гос. собрания его функции выполняет Президиум ВНР. Пред. Президиума ВНР — П. Лошонци. Пред. Гос. собрания — А. Апро. Высший орган гос. управления — Совет Министров. Пред. Совета Министров — Д. Лазар (до 15 мая 1975 г. пред. Совета Министров был Е. Фок). Мин. ин. дел — Ф. Пуйя.

Венгерская социалистическая рабочая партия (ВСРП). Называется так с ноября 1956 г., после реорганизации Венгерской партии трудящихся. Преемница КП Венгрии, основанной в 1918 г. 754 тыс. членов (1 января 1975 г.). Первый секретарь ЦК ВСРП — Я. Кадар.

Общественные организации, профсоюзы. Отечественный народный фронт (ОНФ) — массовое движение, руководимое ВСРП и имеющее целью сплочение всех слоев населения ВНР в интересах построения социализма. Пред. Всевенгерского совета ОНФ — Д. Каллаи, ген. секретарь — И. Шарлош (до марта 1974 г.— И. Бенчик).

Венгерские профсоюзы. Ок. 4 млн. членов (1974 г.) — 94% всех рабочих и служащих. Пред. Всевенгерского совета профсоюзов — А. Фёльдвари, ген. секретарь — Ш. Гашпар. Венгерский коммунистический союз молодежи (ВКСМ). Св. 800 тыс. членов (1974 г.). Первый секретарь ЦК ВКСМ — Л. Мароти. Общество венгеро-советской дружбы (ОВСД). Пред. правления ОВСД — А. Апро.

Экономика. 1974 г. явился четвертым годом 4-го пятилетнего плана (1971—75 гг.). Нац. доход в 1974 г. вырос на 7% (по плану — на 5%). 44% нац. дохода

было создано в пром-сти, 11% — в строительстве, 16% — в с. х-ве. Социалистический сектор дал 98% нац. дохода. Рост производства был достигнут гл. обр. благодаря увеличению производительности труда. Капиталовложения составили в текущих ценах 120 млрд. форинтов против 106,4 млрд. форинтов в 1973 г. Доля потребления в нац. доходе — 75%, доля накопления — 25%.

Промышленность. Пром. производство по сравнению с 1973 г. возросло на 8,2% (по плану — на 6%), а объем строительных работ — на 6% (по плану — на 4%). Число занятых в социалистической пром-сти выросло на 0,9%, тогда как производительность труда увеличилась на 7,2%. Больше всего возросла продукция машиностроительной (на 11,8%), химической (на 9,4%), металлургической (на 9,4%) пром-сти, а также производство электроэнергии (на 7,4%). Продолжала совершенствоваться структура энергобаланса, в котором вновь возросла доля природного газа и нефти.

Производство важнейших видов промышленной продукции

Вид продукции	1972 г.	1973 г.	1974 г.
Электроэнергия, млн. *квт·ч*	16 320	17 635	18 946
Каменный уголь, тыс. *т*	3 671	3 410	3 209
Бурый уголь, тыс. *т*	15 534	15 463	15 281
Лигнит, тыс. *т*	6 636	7 908	7 271
Нефть, тыс. *т*	1 977	1 989	1 997
Природный газ, млн. *м*³	4 110	4 813	5 094
Железная руда, тыс. *т*	695	681	545
Бокситы, тыс. *т*	2 358	2 600	2 751
Чугун, тыс. *т*	2 044	2 088	2 290
Сталь, тыс. *т*	3 273	3 332	3 466
Глинозем, тыс. *т*	520	655	693
Алюминий, тыс. *т*	68,2	67,9	69,0
Цемент, тыс. *т*	2 969	3 405	3 437
Серная кислота, тыс. *т*	566	648	657
Азотные удобрения, тыс. *т*	1 825	1 969	1 908
Суперфосфат, тыс. *т*	951	1 002	1 076
Автомобили грузовые, шт.	4 673	2 825	2 636
Автобусы, шт.	6 969	7 781	9 039
Тракторы, шт.	1 175	1 149	730
Дизельные моторы, тыс. л. с.	154	154	111
Телевизоры, тыс. шт.	350	353	395
Электролампы, млн. шт.	198	232	269
Хлопчатобумажные ткани, млн. *м*²	311,8	346,3	354,8
Шерстяные ткани, млн. *м*²	38,2	38,1	40,2
Шелковые ткани, млн. *м*²	56,5	52,9	51,6
Кожаная обувь, млн. пар	37,1	41,2	41,0
Сахар, тыс. *т*	297,6	300,5	266,9

В 1974 г. вступили в строй новые мощности на ТЭС в Сазхаломбатте (430 тыс. *квт*), новый агрегат на ТЭС им. 7-го ноября в Иноте (100 тыс. *квт*), крупный завод листового стекла в Орошхазе (до 9,5 млн. *м*² продукции в год), завод синтетич. волокна в Ньергешуйфалу, домостроительный комбинат в Будапеште, паркетный завод в Ходмезёвашархее, молочный завод в Будапеште (рассчитан на переработку 0,5 млн. *л* молока в год) и ряд др. предприятий, прежде всего в химической пром-сти.

Сельское хозяйство. Распределение пахотной земли на 31 мая 1974 г.: гос. сектор — 14,2%, кооперативный сектор — 80,4%, приусадебные участки — 5,4%. В 1973 г. насчитывалось 168 госхозов с 171,9 тыс. работников и 2209 с.-х. производственных кооперативов с 841,6 тыс. работников. Распределение земельного фонда ВНР на середину 1974 г. (в %): пашня — 53,5, сады и огороды — 3,4, виноградники — 2,3, луга — 4,2, пастбища — 9,5, леса — 16,5, заросли тростника — 0,4, необрабатываемые земли — 10,2.

С.-х. производство в 1974 г., несмотря на неблагоприятную погоду, увеличилось по сравнению с 1973 г. на 3,7% (планом предусматривался рост на 2,0—2,5%); продукция растениеводства осталась на уровне 1973 г. Значительно возрос сбор сах. свеклы, однако содержание в ней сахара сильно уменьшилось из-за дождливой осени. Фруктов и овощей было собрано примерно столько же, сколько в 1973 г.

Валовой сбор основных с.-х. культур (тыс. *т*)

Культура	1972 г.	1973 г.	1974 г.
Пшеница	4089	4498	4968
Рожь	171	175	175
Ячмень	802	871	895
Овес	61	67	78
Рис	61	69	56
Кукуруза	5537	5911	6209
Сахарная свекла	2909	2752	3662
Виноград	844	1016	675

Использование минер. удобрений (в действующем веществе) в расчете на 1 *га* обрабатываемой площади возросло с 216 *кг* в 1973 г. до 243 *кг* в 1974 г. Орошаемая площадь в 1974 г. (308 тыс. *га*) осталась по существу на уровне предшествующего года. Машинный парк с.-х. предприятий обогатился более чем 1800 зерновыми комбайнами и примерно таким же количеством кукурузоуборочных комбайнов.

Продукция животноводства по сравнению с 1973 г. увеличилась на 8%. В декабре 1974 г. насчитывалось (тыс. голов; в скобках — в декабре 1973 г.): кр. рог. скота — 2017 (1930), в т. ч. коров — 797 (786); свиней — 8293 (8011); овец — 2021 (1878); лошадей — 163 (172).

Транспорт. В 1974 г. всеми видами транспорта перевезено 328,1 млн. *т* грузов (на 7% больше, чем в 1973 г.), в т. ч. ж.-д. транспортом — 129,8, автомобильным — 177,2, речным — 3,3 млн. *т*. Доля электрической и дизельной тяги на жел. дорогах достигла 86%. Электрифицирована ж.-д. линия Сайоль — Бекешчаба — Лёкёшхаза (113 *км*); общая длина электрифицированных жел. дорог достигла 1123 *км* (14% ж.-д. сети). Завершено строительство трубопровода для транспортировки этилена из Ленинвароша (ВНР) в Калуш (СССР) длиной 330 *км*.

Внешняя торговля. В 1974 г. по сравнению с 1973 г. внешнеторговый оборот (вместе с расходами на транспортировку грузов) возрос на 23,4%, в т. ч. экспорт — на 11,6, импорт — на 36,8% (план предусматривал рост экспорта на 7,5%, импорта — на 11,9%). Экспорт составил 46 927 млн. форинтов, импорт — 51 010 млн. форинтов; т. о. образовалось пассивное сальдо внешнеторгового баланса. В 1974 г. 27,7% стоимости экспорта составляли машины и пром. оборудование, 19,4% — пром. потребит. товары, 28,5% — пром. сырье, топливо, полуфабрикаты, 24,4% — продовольственные товары и пищевое сырье. 59,2% стоимости импорта пришлось на пром. сырье, топливо, полуфабрикаты, 20,8% — на машины и пром. оборудование, 8,8% — на пром. потребит. товары, 11,4% — на продовольственные товары и пищевое сырье. На долю социалистических стран в 1974 г. пришлось 62% внешнеторгового оборота, на долю развитых капиталистических стран — 31%, развивающихся стран — 7%.

Денежная единица — форинт. *В. Бодрин.*

Важнейшие события. 1974 г. проходил в ВНР под знаком подготовки к 11-му съезду ВСРП. Решение о созыве (в марте 1975 г.) 11-го съезда партии было принято на пленуме ЦК ВСРП, состоявшемся 19—20 марта. Пленум рассмотрел вопросы о положении рабочего класса и повышении его ведущей роли в обществе, о состоянии и развитии культурно-массовой работы, а также о международном положении, решил ряд организационных и кадровых вопросов. Вскоре

после мартовского пленума по призыву партии, профсоюзов, ОНФ и ВКСМ в стране развернулось массовое социалистическое соревнование в честь предстоявшего съезда ВСРП и 30-летия освобождения В. Соревнование проходило под лозунгом повышения эффективности общественного производства. Пленум ЦК ВСРП, состоявшийся 20 июня, обсуждал итоги и задачи деятельности партии в области экономики, некоторые внешнеполитические вопросы. На следующем пленуме ЦК (20 ноября) была заслушана информация о международных событиях, а также определена повестка дня 11-го съезда ВСРП и одобрены тезисы ЦК к съезду. 5 декабря пленум ЦК рассмотрел вопросы хозяйственного строительства и принял директивы народнохозяйственного плана ВНР на 1975 г.

Гос. собрание внесло изменения в закон о браке, семье и опеке (апрель), приняло закон о внешней торговле (октябрь), закрепивший гос. монополию внешней торговли, а также обсудило ход выполнения планов развития нар. х-ва, отчеты о внешнеполитической деятельности правительства и о ходе реконструкции легкой пром-сти. Совет Министров принял постановления о повышении зарплаты отдельным категориям трудящихся (февраль, апрель), о кадровой политике (апрель), о задачах социалистического соревнования (май), об организационных изменениях в руководстве идеологической жизнью (июнь, июль, август, октябрь), о повсеместном введении сокращенной рабочей недели к 1978 г. (август) и др.

Внешняя политика. К концу 1974 г. В. поддерживала дип. отношения со 104 государствами. В течение года были установлены дип. отношения на уровне посольств с Новой Зеландией (март), Мексикой и Гвинеей-Бисау (май), Португалией (июль). Дип. отношения с Бразилией были повышены до уровня посольств (май). В Зап. Берлине открылось ген. консульство ВНР (август).

В. активно участвовала во всех совместных мероприятиях братских социалистических государств, проводившихся по линии Организации Варшавского договора и СЭВ.

Важным событием в развитии советско-венгерских отношений был визит партийно-правительственной делегации ВНР во главе с Я. Кадаром в СССР (25—30 сентября). Визит продемонстрировал полное единство взглядов КПСС и ВСРП, СССР и ВНР по всем обсуждавшимся проблемам. Развитие советско-венгерских связей обсуждалось также на встречах Л. И. Брежнева и Я. Кадара в Варшаве (апрель), где проходило совещание Политического консультативного комитета государств — участников Варшавского договора, и в Крыму (август). В январе Москву посетил Ф. Пуйя. СССР и ВНР заключили ряд соглашений об экономическом сотрудничестве и производственной кооперации, как двусторонних, так и в рамках СЭВ.

Венгерская партийно-правительственная делегация во главе с Я. Кадаром выезжала в ЧССР (апрель), П. Лошонци был в ПНР (октябрь), Е. Фок — в НРБ (август), Ф. Пуйя — в НРБ (июнь) и в ЧССР (сентябрь), делегация Гос. собрания — в СФРЮ (ноябрь). В. посетили партийно-правительственная делегация МНР во главе с Ю. Цеденбалом (июнь), президент СФРЮ, пред. СКЮ Й. Броз Тито (апрель), пред. Совета Министров ГДР Х. Зиндерман (январь — февраль), пред. Совета Министров СРР И. Г. Маурер (февраль — март), пред. Совета Министров ПНР П. Ярошевич (август), парламентская делегация ДРВ (май — июнь), министры ин. дел ДРВ (март), Кубы (август — сентябрь), НРБ (декабрь). В числе других были подписаны консульская конвенция с МНР, соглашение о строительстве нефтепровода «Адрия» с ЧССР и СФРЮ, соглашения о сотрудничестве в области здравоохранения с ДРВ и КНДР, соглашение о культурном сотрудничестве с Кубой.

Состоялись визиты Е. Фока в Индию и Бирму (ноябрь), Ф. Пуйи — в Австрию (февраль), венгерских парламентских делегаций в Египет и Сирию (май), Великобританию (июнь — июль). В. посетили президент Сьерра-Леоне С. Стивенс (август), премьер-министры Ливии (А. Джеллуд — февраль), Ирана (А. А. Ховейда — май), Финляндии (К. Сорса — сентябрь), Норвегии (Т. Браттели — октябрь), министры ин. дел ФРГ (апрель), Италии (май), Сингапура (октябрь), Филиппин (октябрь), Индонезии (декабрь), парламентские делегации Ирана (апрель), Дании (сентябрь), делегация ООП во главе с пред. исполкома Я. Арафатом (октябрь) и др.

ВНР решительно осудила попытку гос. переворота на Кипре и выступила за уважение независимости и территориальной целостности Республики Кипр.

В. подписала наряду с другими соглашения: с ФРГ, Францией и Италией — об экономическом, пром. и техническом сотрудничестве, с Финляндией, Перу, Ливией, Сирией и Афганистаном — о торговом, экономическом и научно-техническом сотрудничестве, с Аргентиной — об экономическом, научно-техническом сотрудничестве, а также по финансовым вопросам, с Индией и Танзанией — о научно-техническом сотрудничестве, с Пакистаном и Сьерра-Леоне — о культурном сотрудничестве, с Испанией — о воздушном сообщении, с Индонезией— о торговле. *И. Савольский.*

Культурная жизнь. Литература. В 1974 г. в венгерской литературе продолжала укрепляться социалистическая, реалистическая и гуманистическая тенденция. Наряду с новыми произведениями крупных писателей старшего поколения (Д. Ийеша, Т. Дери, Л. Немета) вышли новые работы писателей среднего поколения и молодых литераторов (Э. Гальгоци, Ш. Раффаи, Л. Мештерхази, Г. Цако, А. Шимонфи, Ж. Вати и др.). Ряд полезных мероприятий провел кружок молодых писателей им. Аттилы Йожефа (при Союзе венгерских писателей); в их числе была сессия, посвященная жизни и творчеству Аттилы Йожефа. Дальнейшее развитие получила т. н. литература факта. По-прежнему наблюдался повышенный интерес к социологической литературе; в Кечкемете состоялось 2-е Всевенгерское совещание по вопросам социологии.

Наиболее широкий отклик у публики и критики вызвали следующие произведения: Д. Ийеш — «Новые драмы» («Чистые», «Мудрецы на дереве»); Ш. Бенчик — «История, вид снизу» (эта книга о жизни бригады социалистического труда вышла в социологической серии «Венгрия во весь рост»); Ф. Юхас — «Письмена на древнем черепе в грядущем»; Ш. Чоори — «Поездка в полусне»; И. Ваш — «Незнакомый бог»; П. Лендьель — «По ступеням' искренности»; М. Ваш — «Избранные стихи»; Э. Урбан — «Очарованье мира нашего»; Г. Цако — «Мессия»; М. Ладаньи — «Нет у него ни звезды, ни луны». 13 писателей были награждены премией им. Аттилы Йожефа.

В ноябре в Будапеште проходил 7-й конгресс международного союза литературных критиков. Темами конгресса были «Критика и массовая культура», а также «Критика и научно-техническая революция».

Среди переведенных произведений советской литературы наибольшим успехом пользовались «Прощай, Гюльсары» и «Белый пароход» Ч. Айтматова, «Города и годы» К. Федина, «А зори здесь тихие» Б. Васильева, «Семнадцать мгновений весны» Ю. Семенова. Продолжали развиваться связи между советскими и венгерскими литераторами.

Театр. В 1974 г. в репертуаре театров основное место по-прежнему занимали произведения венгерской драматургии. В своем большинстве это были пьесы, изображающие социалистическую действительность. Их появление стимулировалось путем конкурсов и с помощью иных методов, при поддержке со стороны руководящих органов культуры. Венгерские театры с повышенным интересом относились к произведениям советской драматургии. Шли также пьесы авторов других социалистических стран. Пьесы западных авторов отбирались более тщательно, чем раньше. Успешно оттеснялись на второй план малосодержательные, чисто развлекательные спектакли. Примечательным был возросший интерес к театру со стороны рабочих и молодежи. Руководящие органы венгерской культуры добились этого централизованными мерами, правильной ориентировкой театров и льготами для рабочих и молодежи.

Наибольший успех у публики завоевали спектакли: «Враг народа» Г. Ибсена (будапештский театр им. Йожефа Катоны), «Обманчивая радуга» А. Тамаши (будапештский театр им. Мадача, камерная сцена), «Кровные родственники» И. Эркеня (Пештский театр), «Варвары» М. Горького (будапештский театр «Виг»), «Иванов катер» по Б. Васильеву (будапештский театр «Микроскоп»), «Вдвойне или ничего» Д. Ийеша (Национальный театр г. Печ), «Вербное воскресенье торговца лошадьми» А. Шютё (театр им. Гергея Чики, г. Капошвар), «Дон Карлос» Ф. Шиллера (театр им. Йожефа Катоны, г. Кечкемет), «Прошлым летом в Чулимске» А. Вампилова (будапештский Национальный театр), «Смерть Тарелкина» А. Сухово-Кобылина (театр им. Гергея Чики, г. Капошвар), «Каменщик Келемен» И. Шаркади (театр им. Петефи, г. Веспрем), «Снова начало» И. Лендьела (театр им. Петефи, г. Веспрем). Из этих спектаклей наибольшее одобрение критики заслужили «Вдвойне или ничего» Д. Ийеша, «Иванов катер» по Б. Васильеву, «Вербное воскресенье торговца лошадьми» А. Шютё, «Дон Карлос» Ф. Шиллера и «Враг народа» Г. Ибсена. Успешно развивался жанр мюзикла, чему способствовало проведение спец. конкурса. Много актеров и режиссеров получило премию им. Мари Ясаи.

Театр им. Мадача выступал в Москве и Ленинграде. В ВНР гастролировали советские театральные труппы.

Музыка. В 1974 г. Гос. филармония организовала 2330 концертов серьезной музыки (их посетили ок. 950 тыс. чел.); в их числе было 1349 спец. молодежных концертов, которые посетили св. 480 тыс. чел. В рамках «Музыкальных недель» была проведена серия концертов «Музыка нашей эпохи». Для расширения концертной деятельности в провинции большое значение имело образование Кечкеметского симфонического оркестра и предоставление самостоятельности симфоническому оркестру г. Сомбатхей. На сцене Венгерской гос. оперы были поставлены «Енуфа» Л. Яначека и «Ломбардцы» Дж. Верди, возобновлены постановки ряда балетов, государственный ансамбль народных танцев показал новую программу «К танцам, к музыке!», интересные премьеры подготовила балетная труппа г. Печ. Целый ряд музыкантов был удостоен премий им. Ференца Листа и Ференца Эркеля.

Л. Миллер завоевал первый приз на конкурсе певцов в Фауре, И. Элла — первый приз на конкурсе органистов им. Антона Брукнера, Л. Польгар — первый приз на конкурсе певцов им. Шумана. Вторые призы получили: Сильвия Шаш и К. Ковач — на конкурсе певцов им. Чайковского, Кристина Шольти — на конкурсе флейтистов в Праге, Юлия Пасти — на конкурсе певцов им. Марио Канальс, Ч. Шультер — на лигурейском конкурсе пианистов, А. Медвецки — на международном конкурсе дирижеров телевидения в Будапеште, А. Феллеги — на конкурсе пианистов в Рио-де-Жанейро. Обладателями третьих призов стали А. Ченгери (на конкурсе певцов в Фауре), квинтет духовых инструментов «Юнессес» (на белградском конкурсе духовых квинтетов). Ряд международных премий завоевали и венгерские композиторы.

Венгерские музыкальные коллективы и отдельные солисты выступали в СССР, СФРЮ, Франции, ФРГ, Японии, Австралии и др. странах. В свою очередь, в ВНР гастролировали музыканты целого ряда стран, в т. ч. СССР.

Кино. Среди художественных фильмов 1973 г. можно выделить три группы кинокартин: фильмы, пропагандирующие активное, революционное поведение («Пока народ еще просит» реж. М. Янчо, «Нет времени» реж. Ф. Коша, «Местечко под солнцем» реж. П. Саса и др.); фильмы, акцентирующие внимание на современных проблемах («Шествие, остановись!» реж. Л. Дьярмати, «Третья попытка» реж. П. Бачо, «Паутина» реж. И. Михайфи, «Благоуханный путь в ничто» реж. Й. Мадьяра); фильмы, отличающиеся определенной ностальгией («Мальчишка на белом коне» реж. Д. Палашти, «Футбол в старые времена» реж. П. Шандора и др.). Гуманизм и воспевание человеческой стойкости характеризуют картину И. Сабо «Улица пожарников, 25», возрождающую в памяти времена второй мировой войны.

Переходя к кинопродукции 1974 г., следует отметить, что создатели ряда новых фильмов стремились сделать упор на изображение внутренних движений человеческой души в рамках важных социальных тем. Эта тенденция проявлялась пока гл. обр. в картинах, затрагивающих общественно-историческую тематику («141 минута из неоконченной фразы», «С завязанными глазами», «Любовь моя, Электра», «Снежный обвал», «Мальчики, превратившиеся в оленей»). Выбор серьезных тем характерен и для фильмов, действие которых разыгрывается сегодня («Кошачья игра», «Носогрейка», «Одержимость», «Чужие лица», «Мимика», «Поездка в награду»). Развлекательных картин среди 20 художественных фильмов 1974 г. было мало.

Осенью в В. проходил фестиваль советских фильмов. Советские и венгерские кинематографисты вместе с кинематографистами других социалистических стран работали над фильмом «Коммунисты» (реж. Ю. Озеров); съемки в В. были завершены. Переговоры о совместном производстве кинокартины о Матэ Залке уже в начале 1975 г. закончились подписанием соглашения. Был снят советско-венгерский мультфильм «От сказки к сказке».

Изобразительные искусства. За последнее время в ВНР осуществлена децентрализация художественной жизни, местным советам предоставлены более широкие полномочия в отношении руководства изобразительным искусством и в то же время художникам обеспечена более эффективная помощь со стороны центральных органов. Развитию изобразительного искусства способствовало и то, что в 1974 г. по сравнению с 1973 г. было организовано больше передвижных выставок, подобранных с дидактическим уклоном.

Особенно большую роль в современном венгерском искусстве играет монументальная скульптура. Не только в столице, но и в провинциальных городах в 1974 г. устанавливались памятники, сделанные на высоком художественном уровне. Для живописи, как и прежде, характерным было многообразие жанров: наряду с пейзажем, интерьером, натюрмортом, ведущую роль играли многофигурные композиции. В прикладном искусстве заметное развитие наблюдалось в области керамики и росписи тканей. Возрастал интерес к резьбе по дереву.

В области скульптуры наибольшее одобрение вызвали следующие произведения, созданные в 1974 г.: М. Боршош — памятник З. Кодаю (г. Сомбатхей); Е. Кереньи — «Сеятель» (г. Шальготарьян); Д. Киши Ковач—монумент «Освобождение» (г. Сарваш); Ш. Киши — памятник мученикам (г. Дьёр); Ш. Микуш — монумент «Освобождение» (г. Абонь); И. Варга — памятник В. И. Ленину (г. Мохач). В области живописи и прикладного искусства выделились работы: Е. Барчан — мозаика (Будапешт, Народный пляж); А. Бернат — роспись по сухой штукатурке (г. Капошвар, заге); К. Сентдьёрдьи—витраж (г. Веспрем, областной совет); И. Чик — мозаика (г. Кечкемет, жилой поселок «Хуняди»); А. Чековски — керамическая стена (г. Казинцбарцика, больница); Д. Хинц — гобелен (г. Эрд, Дом культуры); Л. Печи — гобелен (г. Дьёр, областной совет). Ряд художников и скульпторов был удостоен премии им. Мункачи.

На международном симпозиуме по керамике во Флоренции золотую медаль завоевал художник И. Шраммель. Победителем конкурса на медаль Флорентийской ярмарки стал скульптор Л. Куташ; третий приз получил скульптор Ш. Тот.

В ВНР были организованы мемориальная выставка работ советского живописца П. П. Кончаловского, выставка советского прикладного искусства, экспозиция работ художников прибалтийских советских республик. В Ленинграде демонстрировались работы современных венгерских графиков, в Москве — произведения художника П. Немета. *Т. Терби.*

ВЕНЕСУЭЛА
(Республика Венесуэла)

Общие сведения. В.— государство на севере Юж. Америки. Площадь — 916,5 тыс. км² (после уточнения в 1973 г. границы с Бразилией). Население — 12,5 млн. чел. (оценка 1975 г.), гл. обр. венесуэльцы. Столица — Каракас (ок. 2,2 млн. чел., с пригородами). Гос. язык— испанский. Господств. религия — католическая.

Государственный строй. В.— федеративная республика. Глава государства и правительства — президент, избираемый населением на 5 лет; с 12 марта 1974 г.— К. А. Перес. Законодательная власть осуществляется Конгрессом, состоящим из палаты депутатов (200 членов) и сената (49 членов), избираемых сроком на 5 лет. Мин. ин. дел — Р. Эскобар Салом (до января 1975 г.— Э. Шахт Аристигиета).

Политические партии и профсоюзы. Демократическое действие (ДД). Правящая партия. Осн. в 1941 г. Опирается на мелкобуржуазные элементы города, профсоюзное руководство, связанное с МКСП и АФТ. В нее входит много рабочих и крестьян. Пользуется поддержкой местных финансовых и промышленных кругов. Пред.— Г. Барриос, генеральный секретарь — К. Мата. В сенате — 29 мест, в палате депутатов — 102 места. Социал-христианская партия (КОПЕЙ). Осн. в 1946 г. Пользуется поддержкой католического духовенства, мелкой, средней и крупной буржуазии. Ген. секретарь — П. П. Агилар. В сенате — 14 мест, в палате депутатов — 57. Избирательное движение народа (ИДН). Созд. в 1967 г. в результате раскола ДД. Пользуется довольно большим влиянием среди трудящихся. Пред.— Л. Б. Прието Фигероа. В сенате — 2 места, в палате депутатов — 8. Республиканско-демократический союз (РДС). Созд. в 1946 г. Представляет мелкую буржуазию, крестьян. Пред.— Д. Лопес Ориуэла, ген. секретарь — Р. Тенорио Сифонтес, лидер — Х. Вильяльба. В сенате — 1 место, в палате депутатов — 5. Народная демократическая сила (НДС). Созд. в 1962—63 гг. Ген. сек. — Х. Дахер, пред. — В. Ларрасабаль. В палате депутатов — 7 мест.

Коммунистическая партия В. (КПВ). Созд. в 1931 г. Пред.— Г. Мачадо, ген. секретарь — Х. Фариа. В палате депутатов — 2 места.

Конфедерация трудящихся В. (КТВ). Осн. в 1959 г. Насчитывает св. 1 млн. чл. Входит в МКСП и ОРИТ. И. о. пред.—, Р. Леон Леон, ген. секретарь — А. Ахелвис Прато. Конфедерация автономных профсоюзов (КОДЕСА). Созд. в 1964 г. Входит в Лат.-амер. конфедерацию христианских профсоюзов. Под контролем партии КОПЕЙ. Пред.— В. Франко. Единый центр трудящихся В. (КУТВ). Осн. в 1963 г. Прогрессивная рабочая организация. Входит в ВФП. Ок. 250 тыс. чл. Крестьянская федерация В. Осн. в 1959 г. Пред.— А. Гонсалес.

Экономика. В 1974 г. ВВП в ценах 1968 г. увеличился на 5,1% (на 5,9% в 1973 г., пересмотренные данные) и составил ок. 62 млрд. бол. Продукция нефтяной пром-сти сократилась на 10% и возросла в горнодоб.— на 14,3%, обрабат.— на 9,3%, электроэнергетике — на 10%; прирост с.-х. производства — 7,2%. В 1973 г. доля (%) в ВВП нефтяной пром-сти — 18,2, обрабат. (без нефтепереработки) — 15,3, с. х-ва (включая рыболовство и лесоводство) — 6,7, транспорта и связи — 10,6, стр-ва — 5,4, электроэнергии и водоснабжения — 2,0, горнодоб. пром-сти — 1,0, торговли и сферы услуг — 40,8.

На начало 1973 г. иностранный капитал, за вычетом амортизации, составлял (в млн. бол.) 14 404 (из них 58,2% падает на долю США), в т. ч. в нефтяной пром-сти — 6527, горнодоб.— 751, обрабат.— 3898, стр-ве — 105, с. х-ве — 51, сфере услуг — 464, торговле — 1578, банки — 459, страховые компании — 114, прочие — 457. В 1973 г. вывезенные из В. прибыли на иностранные инвестиции увеличились до 1691 млн. долл.

Промышленность. В 1974 г. добыто 156 млн. *т* нефти (на 11,6% меньше, чем в 1973 г.), в т. ч. иностранными компаниями — 150 млн. *т*: «Креол петролеум корп.» — 70, «Шелл де Венесуэла» — 36, «Мене Гранде ойл» — 21, «Венесуэла Сан ойл»—7; доля гос. предприятия «Венесуэльская нефтяная корпорация» — 3,9 млн. *т*, частных нац. компаний «Мито Хуан» и «Талон» — 0,4 и 0,2 млн. *т* соответственно. В стране переработано 40,6% добытой нефти. В 1974 г. выход (%) мазута — 64, бензина и нафты — 16, диз. топлива — 11, керосина — 1, масел и смазок — 1, асфальта — 1. Мощность 12 действующих нефтеперерабатывающих заводов — 77 млн. *т*. На конец 1974 г. т. н. «доказанные» запасы нефти в В. составляли 2714 млн. *т*. Прогнозные извлекаемые запасы только в зоне нефтеносного пояса севернее р. Ориноко оцениваются до 57 млрд. *т*. Добыча железной руды — 26,4 млн. *т*, золота — 529 *кг*, алмазов — 1249 тыс. каратов, угля — 57 тыс. *т*, газа — 46,4 млрд. $м^3$ (брутто), в т. ч.— 23,1 млрд. $м^3$ использовано для закачки в нефтеносные пласты.

В 1973 г. стоимость продукции обрабат. пром-сти (по текущим ценам промышленных компаний) — 28 100. Наибольший удельный вес имеют (%): пищевая пром-сть — 28,5, химическая — 7,8, текстильная — 6,4, производство напитков — 6,4, табачная — 2,6, мебельная — 1,8, бумажная — 4,5, черная металлургия — 4,4, производство средств транспорта (в основном сборка автомобилей) — 8,8, прочее машиностроение (включая производство инструментов и приборов) — 4,2. Выплавлено (тыс. *т*) чугуна — 533, стали — 1062 (в т. ч. гос. комбинатом СИДОР: чугуна — 533, стали — 907), алюминия — 24; выпущено (тыс.) автомобилей и автобусов — 97,7, в т. ч. легковых — 66,9. Установленные мощности электростанций на конец года — 3372 тыс. *квт*, выработка электроэнергии — 16,4 млрд. *квт·ч*.

Сельское хозяйство. В 1973 г. стоимость сельскохозяйственной продукции в текущих ценах (исключая рыболовство и лесоводство) составила 4860 млн. бол., в т. ч. (%): растениеводства — 46,8, животноводства — 53,2. Сбор (тыс. *т*, в скобках — площадь в тыс. *га*): кукуруза — 402 (402), рис — 272 (109), картофель — 138 (15), сахарный тростник — 5391 (69), кофе — 58 (277), какао-бобы — 20 (72), табак — 15 (10), хлопок-сырец — 60 (57). Поголовье (тыс.): кр. рог. скот — 8000, свиньи — 1600, козы и овцы — 1530. Производство (тыс. *т*) мяса — 415, в т. ч. говядины и телятины — 251, свинины — 50, птицы — 111; молока — 1213 млн. *л*. Улов рыбы — 162 тыс. *т*.

Транспорт. Протяженность шоссейных дорог на 31 декабря 1973 г.— 45,0 тыс. *км*, в т. ч. с твердым покрытием — 19,9 тыс. *км*; жел. дорог — 375 *км*. На начало 1973 г. насчитывалось (тыс.) легковых автомобилей 769, грузовиков и автобусов — 273. В 1973 г. торговый флот В. состоял из 48 судов общим тоннажем в 447 тыс. брутто рег. *т* (без судов тоннажем менее 1 тыс. брутто рег. *т*), в т. ч. 16 танкеров (303 тыс. брутто рег. *т*).

Внешняя торговля. В 1973 г. (в ценах фоб, млн. бол.) экспорт — 20 402, импорт — 11 085. Гл. статьи экспорта (в % к итогу): нефть — 57,1, нефтепродукты — 35,0, жел. руда — 4,3, сталь — 0,4, кофе — 0,3, какао — 0,2; импорт: машины и оборудование — 23,5, узлы, детали и запчасти для средств транспорта — 14,9, сырье и материалы — 36,5, продовольствие и напитки — 6,8, прочие потребительские товары — 15,3, строительные материалы — 3,0. Доля (%) в экспорте: США — 46,6, о-ва Аруба и Кюрасао (Нидерл. Вест-Индия) — 17,4, Канада — 13,7, Великобритания — 3,4, ФРГ — 2,7, Италия — 1,6, Франция — 1,3, Мексика — 1,6, Бразилия — 1,1, Панама — 1,0; в импорте: США — 42,4, ФРГ — 11,9, Япония — 7,9, Италия — 5,3, Франция — 4,3, Канада — 4,2, Великобритания — 3,9.

Финансы. Исполнение гос. бюджета в 1974 г. (млрд. бол.): доходы — 42,8, расходы — 42,5. Налоговые поступления от нефти — 38,6 млрд. бол., или 9,2 млрд. долл. Налоги с каждого барреля жидкого топлива (ок. $^1/_7$ тонны) увеличились (в долл.) с 8,25 в январе 1974 г. до 9,20 в декабре 1974 г. и 9,58 в январе 1975 г. Платежный баланс в 1973 г. сведен с положительным сальдо в 543 млн. долл., в т. ч. по текущим операциям — 435 млн. долл. На 31 декабря 1974 г. гос. долг — 8,6 млрд. бол., в т. ч. внешний — 3,2 млрд.; золотовалютные запасы (включая «бумажное золото» МВФ) — 6396 млн. долл. Денежная единица — боливар. С 19 февраля 1973 г. обменный курс: 1 долл. США = 4,30 бол., для нефтяных и горнорудных компаний — 1 долл. США = 4,20 бол.

В. Бирюлин.

Важнейшие события и внешняя политика. Используя благоприятное соотношение сил в Конгрессе и опираясь на поддержку ряда финансовых и промышленных кругов, части трудящихся, правительство К. А. Переса добивалось в 1974 г. подъема экономики страны. Выступая на внеочередной сессии парламента в апреле, К. А. Перес предложил одобрить чрезвычайные экономические меры, направленные на ограничение господства иностранного капитала в экономике В. и разрешение таких проблем, как сдерживание роста стоимости жизни, борьба с нищетой, развитие с. х-ва и др. Большинством голосов президенту предоставлены чрезвычайные полномочия, обеспечивавшие ему право на издание экономических декретов. В мае президент объявил о планах национализации железных рудников

(соответствующий декрет подписан 1 января 1975 г.), находящихся в руках американских компаний «Айрон майнс» и «Ориноко майнинг». Декретом президента (апрель) был создан Национальный совет по металлургии для разработки плана развития металлургической пром-сти и политики в области добычи железной руды и ее переработки. Впервые за всю историю страны был внесен (май) законопроект, предусматривающий установление твердого минимума заработной платы для сельскохозяйственных и промышленных рабочих в государственном и частном секторах. Согласно декрету президента (май), 50% поступлений от нефти будут использованы для создания фонда капиталовложений; созданы фонды для развития сельского хозяйства и промышленности. В осуществлении своей экономической программы правительство сталкивалось с сопротивлением немногочисленной, но сильной группировки банкиров и промышленников, тесно связанных с иностранным капиталом.

В марте президент объявил о создании правительственной комиссии по изучению вопросов национализации нефтяной промышленности, в которой наряду с правительством были представлены политические партии, профсоюзы, промышленные круги, вооруженные силы и духовенство. В декабре эта комиссия передала президенту разработанный ею законопроект, предусматривающий установление государственного контроля над разведкой, добычей, переработкой и сбытом нефти.

1—5 ноября близ Каракаса состоялся 5-й съезд КП Венесуэлы. В одном из основных положений программы, принятой съездом, содержалось требование о полной перестройке экономики страны, ликвидации господства в ней иностранных монополий и компрадорской буржуазии. Съезд заявил о поддержке курса правительства на национализацию и призвал все патриотические силы страны к единству в борьбе за установление гос. контроля над нефтяной и железорудной промышленностью.

Правительство К. А. Переса выступало за развитие отношений со всеми странами мира, независимо от их общественно-политической или экономической системы. В. поддерживала идею экономической интеграции стран Латинской Америки, осуждала деятельность многонациональных компаний и призывала покончить с политикой экономической блокады Кубы. В конце декабря В. восстановила дипломатические отношения с Кубой.

К. А. Перес присутствовал в Лиме (Перу) на празднования 150-летия со дня битвы при Аякучо (декабрь). В декабре он встретился в Боготе с президентом Колумбии Л. Микельсеном и вел переговоры по вопросам развития торговли, урегулирования пограничных проблем, в частности об установлении границ в Венесуэльском заливе и на шельфе. По его инициативе в венесуэльском г. Гуаяна состоялась конференция глав государств и правительств стран — членов ОЦАГ, Панамы и В., по окончании которой в Пуэрто-Ордасе подписана т. н. «Декларация Гуаяны» (см. ст. ОЦАГ). Установлены дипломатические отношения с КНР (июнь), НРБ, Гамбией, Гвинеей-Бисау (август), КНДР (октябрь).

В. посетили мин. ин. дел Франции М. Жобер (май), министр финансов США Д. Шульц (март), президент Мексики Л. Эчеверриа Альварес (июль), мин. ин. дел Коста-Рики Г. Фасио (август), мин. торговли Великобритании П. Шор (сентябрь).

На церемонии вступления К. А. Переса в должность президента страны присутствовала делегация Верховного Совета СССР (март). Советский Союз посетила правительственная делегация В. (август — сентябрь).

Ю. Козлов.

ВЕРХНЯЯ ВОЛЬТА
(Республика Верхняя Вольта)

Общие сведения. В. В.— государство в Зап. Африке. Площадь — ок. 275 тыс. $км^2$. Население — 5,5 млн. чел. (1973 г., оценка); народности моси (св. 50%), бобо, лоби, гурма, сенуфо, фульбе и туареги. 75% населения придерживается традиционных местных верований, 20% — мусульмане, 5% — католики. Офиц. язык — французский. Столица — Уагадугу (150 тыс. жит., 1972 г., оценка).

Государственный строй. После военного гос. переворота 8 февраля 1974 г. вся полнота власти сосредоточена в руках президента и (с 11 февраля 1974 г.) премьер-министра генерала С. Ламизаны; действие конституции приостановлено, парламент распущен, любая политическая деятельность запрещена. Мин. ин. дел — майор С. Зербо. До 8 февраля 1974 г. высшим законодательным органом было Национальное собрание (НС; 57 депутатов, избиравшихся населением на 5 лет), премьер-министром был Ж. К. Уэдраого, мин. ин. дел — Ж. Кономбо.

Политические партии и профсоюзы. До гос. переворота 8 февраля 1974 г. действовали партии Вольтийский демократический союз (ВДС, осн. в 1947 г.), Партия африканской перегруппировки (осн. в 1958 г.) и др. Движение за нац. освобождение (осн. в 1958 г.) и др.

Профсоюзное объединение вольтийских трудящихся. Осн. в 1958 г. Входит в ВАФП. Пред.—З. Траоре. Национальная конфедерация рабочих Верхней Вольты. Осн. в 1950 г. Связана с ВКТ. Пред.— А. Камбире. Вольтийская организация свободных профсоюзов. Осн. в 1960 г. Входит в МКСП. Конфедерация вольтийских профсоюзов. Обр. в сентябре 1974 г. Пред.— П. Х. Забре.

Экономика. В 1974 г., после гос. переворота, объявлено о намерении правительства пересмотреть программу экономического развития (1972—76 гг.) с целью направить бо́льшую, чем прежде, часть средств на развитие с. х-ва, чтобы способствовать решению продовольственной проблемы. В 1973 г. ВНП (млрд. афр. фр.) — 79,1 (в 1972 г.— 81,7).

В 1973/74 г. из-за продолжавшейся засухи сократились (в среднем на 8%) сборы гл. продовольственных культур; производство (тыс. *т*; в скобках — в 1972/73 г.) проса и сорго — 800 (923), кукурузы — 50,1 (55,3), риса — 32,0 (28,1), ядер каритэ — 8,0 (9,4), кунжута — 5,0 (4,4), хлопка-сырца — 32,5 (25), арахиса — 60 (74). Из-за засухи вышло из оборота ок. половины пастбищных угодий, погибло св. 1 млн. голов скота.

В 1974 г. произведено (тыс. *т*; в скобках — в 1973) сахара — 15 (14,5), арахидного масла — 0,5 (0,7), масла каритэ — 1,0 (1,2), х.-б. пряжи — 2,0 (1,1), х.-б. тканей — 6,2 (6,0) млн. *м*, пива — 64 (75) тыс. *гл*, электроэнергии — 42,2 млн. (36,9) *квт·ч*.

Длина ж. д.— 517 *км*, автодорог — 17,5 тыс. *км*, из них 9 тыс.— с твердым покрытием, в т. ч. ок. 0,5 тыс. асфальтировано и покрыто битумом.

В 1973 г. (млрд. афр. фр.; в скобках — в 1972 г.) экспорт — 4,5 (5,15), импорт — 17,1 (15,0). Гл. контрагенты: в экспорте — БСК (покупает $^2/_3$ продукции

животноводства), Франция (хлопок и овощи), Япония (хлопковое семя и ядра каритэ), Италия, Гана; в импорте — Франция, БСК, ФРГ, Мали, США.

Бюджет на 1974 г. сбалансирован по доходам и расходам в сумме 12,5 млрд. афр. фр., из них 71,4% — на содержание гос. аппарата, 7,39% — на экономическое развитие. В 1974 г. получены иностранные субсидии и займы в сумме, равной 75% национального бюджета.

Важнейшие события. В январе 1974 г. внутриполитическая обстановка в стране крайне осложнилась: резко обострилась борьба между основными претендентами на пост президента (в конце 1974 г. предстояли очередные президентские выборы) Ж. К. Уэдраого (он же — пред. ВДС) и пред. НС Ж. Уэдраого (он же — ген. секретарь ВДС); Ж. К. Уэдраого отказался подчиниться вотуму недоверия, выраженному ему руководством ВДС и в НС; деятельность НС и правительства была парализована. По требованию армии С. Ламизана взял власть в свои руки. 23 февраля он сформировал правительство нац. обновления, состоящее только из военных. В июне учрежден Нац. совет обновления, имеющий чисто совещательные функции. В июле проведена адм. реформа: 44 округа страны сгруппированы в 10 департаментов, во главе которых назначены военные префекты.

Внешняя политика. В 1974 г. С. Ламизана выезжал в АРЕ (январь), С. Зербо — в ЛАР (ноябрь). В. В. посетили ген. секретарь ООН К. Вальдхайм (февраль), президент Заира Мобуту (май), мин. сотрудничества Франции П. Абелен (июль; обсуждались вопросы помощи р-нам, пострадавшим от засухи), мин. ин. дел Ганы Кв. Баа (сентябрь), президент Верховного революц. Совета СДР М. Сиад Барре (ноябрь) и др. В сентябре — октябре обострился давний спор с Мали, касавшийся небольшой территории на крайнем севере В. В. вдоль двухсоткилометрового участка границы (где предполагаются залежи марганца, титана, нефти и природного газа). Встреча С. Ламизаны и главы государства и правительства Мали М. Траоре, состоявшаяся в селении Фарамона, окончилась безрезультатно. 16 декабря на территории В. В. вспыхнули вооруженные столкновения с малийскими воинскими частями, продолжавшиеся до начала 1975 г. *Л. Авдюнина.*

ВЬЕТНАМ

В.— страна в Ю.-В. Азии, на п-ове Индокитай. Площадь — 332,6 тыс. *км*². Население — ок. 45 млн. чел. (1974 г., оценка); 88% — вьетнамцы, а также народности и этнические группы мыонг, таи, тхай, тхо, нунг, мео, ман, кхмеры, зарай и др. Большинство верующих — буддисты, остальные христиане (гл. обр. католики), мусульмане, конфуцианцы, брахманисты и др.

2 сентября 1945 г. в результате победы народно-демократической Августовской революции была провозглашена Демократическая Республика Вьетнам (ДРВ). В том же месяце французские колонизаторы, стремясь восстановить свое господство, начали вооруженные акции в Юж. Вьетнаме; в декабре 1946 г. война распространилась на территорию всего В. В войне сопротивления вьетнамский народ под руководством Партии трудящихся Вьетнама (ПТВ) отстоял свою независимость и свободу. В 1954 г. были подписаны Женевские соглашения о восстановлении мира в Индокитае; они подтвердили независимость, единство и территориальную целостность В., установили временную демаркационную линию по 17-й параллели, наметили срок проведения всеобщих и свободных выборов (июль 1956 г.), после которых предполагалось осуществить мирное объединение страны. Однако по вине созданной в Сайгоне при поддержке США марионеточной администрации, которая провозгласила в 1955 г. т. н. «Республику Вьетнам», выборы не состоялись.

С первых дней существования сайгонского режима империалистические круги США оказывали ему огромную экономическую и военную помощь, которая использовалась гл. обр. для борьбы против растущего нац.-освободительного движения в Юж. Вьетнаме. Это движение возглавил образованный в 1960 г. Национальный фронт освобождения Южного Вьетнама (НФОЮВ). В 1963 г. США впервые направили в Юж. Вьетнам свои регулярные войска для непосредственного участия в боевых действиях против патриотических сил. В 1965 г. США начали систематические бомбардировки территории ДРВ. Вооруженные действия ВВС и ВМФ США против ДРВ продолжались с небольшими перерывами до конца 1972 г.

В 1968 г. в Париже начались переговоры между представителями правительств ДРВ и США, в ходе которых достигнута договоренность об открытии с января 1969 г. четырехсторонних переговоров (ДРВ, НФОЮВ, США и сайгонская администрация) о мирном урегулировании вьетнамской проблемы.

В результате продолжавшихся 4 года переговоров 27 января 1973 г. в Париже были подписаны Соглашение о прекращении войны и восстановлении мира во Вьетнаме и 4 протокола к нему; в соответствии с этими документами США обязались прекратить всякие агрессивные действия против ДРВ, не вмешиваться во внутренние дела Юж. Вьетнама, уважать независимость, суверенитет, единство и территориальную целостность В., внести вклад в дело залечивания ран, нанесенных войной народному хозяйству ДРВ.

В соответствии с Соглашением и протоколами были созданы Международная комиссия по контролю и наблюдению (МККН) в составе делегаций ПНР, ВНР, Индонезии и Канады (в 1974 г. Канаду заменил Иран), четырехсторонняя и двусторонняя совместные военные комиссии. В 1973 г. в Париже состоялась Международная конференция по Вьетнаму, в работе которой участвовали представители правительств СССР, ДРВ, РЮВ, ПНР, ВНР, КНР, США, Великобритании, Франции, Канады, Индонезии и сайгонской администрации; участники конференции в присутствии ген. секретаря ООН К. Вальдхайма подписали «Акт Международной конференции по Вьетнаму». Сайгонская администрация в течение более 2 лет непрерывно нарушала парижское Соглашение; в конце апреля 1975 г. под ударами сил освобождения, поддержанных народом Юж. Вьетнама, она была вынуждена капитулировать и перестала существовать.

ДЕМОКРАТИЧЕСКАЯ РЕСПУБЛИКА ВЬЕТНАМ (ДРВ)

Общие сведения. ДРВ — государство в С.-В. части п-ова Индокитай. Площадь — 158,8 тыс. *км*². Население — ок. 23,8 млн. чел. (перепись 1 апреля 1974 г.); 88% — вьетнамцы (кинь). Офиц. язык — вьетнамский. Столица — Ханой (ок. 1,4 млн. жит. с пригородами, 1974 г.).

Государственный строй. ДРВ — социалистическое государство. Высший орган гос. власти и законодательный орган — однопалатное Национальное собрание (НС), избираемое населением на 4 года; постоянно действующий орган гос. власти — Постоянный комитет НС. Глава государства — президент, избираемый НС на 4 года; он же — пред. Совета нац. обороны. Президент ДРВ — Тон Дык Тханг (с 1969 г.). В случае необходимости президент может созывать консультативный орган — Особое политическое совещание. Высший исполнительный и распорядительный орган гос. власти — правительственный совет. Премьер-министр — Фам Ван Донг. Мин ин. дел — Нгуен Зуй Чинь.

Политические партии, профсоюзы и др. общественные организации. Партия трудящихся Вьетнама. Осн. в 1930 г. (до 1951 г.— КП Индокитая). Ок. 1,4 млн. членов и кандидатов. Первый секретарь ЦК — Ле Зуан. Демократическая партия Вьетнама. Обр. в 1944. Ген. секретарь — Нгием Суан Йем. Социалистическая партия Вьетнама. Обр. в 1946 г. Ген. секретарь — Нгуен Сиен. Обе эти партии отражают интересы части старой интеллигенции и нац. буржуазии. Федерация профсоюзов Вьетнама. Осн. в 1946 г. Св. 1,4 млн. членов. Входит в ВФП. Союз трудящейся молодежи Хо Ши Мина. Обр. в 1931 г. Ок. 2,9 млн. членов. Федерация вьетнамской молодежи. Осн. в 1946 г. Объединяет все молодежные организации ДРВ. Входит в ВФДМ. Союз вьетнамских женщин. Осн. в 1946 г. Входит в МДФЖ. Вьетнамский комитет защиты мира. Осн. в 1950 г. Вьетнамский комитет солидарности стран Азии и Африки. Осн. в 1955 г. Общество вьетнамо-советской дружбы. Пред.— Нгуен Ван Кинь.

Отечественный фронт Вьетнама (ОФВ). Осн. в 1955 г. Св. 10 млн. членов. Массовая общественно-политическая организация, объединяющая все партии, общественные и религиозные организации ДРВ; деятельность ОФВ проходит под руководством ПТВ. Пред. президиума ЦК — Тон Дык Тханг.

Экономика. В 1974 г. в ДРВ продолжались усилия, направленные на восстановление народного х-ва и подготовку условий для перехода к ускоренному строительству социализма. В решении этих задач по-прежнему огромную роль играла экономическая помощь стран социалистического содружества, в первую очередь СССР; за счет кредитов и безвозмездной помощи социалистических стран покрывалась значительная часть капиталовложений в экономику. Гл. в народном х-ве — гос. и кооперативный секторы; в кустарном производстве и розничной торговле в ограниченных размерах сохраняются государственно-частный и частный секторы.

Промышленность. Удельный вес пром-сти и кустарного производства в экономике — св. 50%. В 1974 г. валовая продукция этих отраслей возросла по сравнению с 1973 г. на 15% (годовой план выполнен на 104%), в т. ч. продукция химической пром-сти — на 45% (план выполнен на 113%). По сравнению с 1965 г. выработка электроэнергии увеличилась на 66%, по сравнению с довоенным периодом валовая продукция машиностроения и металлообработки — вдвое. В 1974 г. добыто и произведено 3,6 млн. *т* угля, ок. 360 тыс. *т* цемента, св. 92 млн. *м* тканей. По сравнению с 1973 г. производительность труда возросла на 15—20%. При помощи СССР и др. социалистических стран продолжалось развитие ряда отраслей тяжелой, легкой и пищевой пром-сти (в частности, в 1974 г. вошли в строй 6 механических и 32 кирпичных з-да и др.).

Сельское хозяйство. В с. х-ве занято ок. 80% самодеятельного населения. В 1974 г. насчитывалось св. 18 тыс. кооперативов, объединявших 3,2 млн. крестьянских дворов (95% их общего количества) и 105 госхозов. Основная продовольственная культура — рис (во многих р-нах собирают по 2 урожая в год), выращиваются также кукуруза, батат, маниока, арахис, джут, сахарный тростник, кофе, чай, перец, цитрусовые, бананы ананасы и др. В 1974 г. урожай продовольственных культур (млн. *т*) — св. 6,2, в т. ч. риса — ок. 5,5; план сбора весеннего урожая выполнен на 111,9%, осеннего — на 104,2%. Велась работа по дальнейшей специализации с.-х. производства, улучшению агротехники, повышению производительности труда в с. х-ве, освоению новых земель. Развивалось животноводство. В 1974 г. поголовье свиней возросло по сравнению с 1973 г. на 1%. Строилось 46 свиноводческих селекционных станций, вошли в строй 2 птицефабрики и 4 фермы по выращиванию молочного скота.

Транспорт. В 1974 г. завершено восстановление дорог и мостов, разрушенных в годы войны. Длина (тыс. *км*) ж. д.— св. 1, автодорог различных типов — св. 15, внутренних водных путей — 25. Грузооборот всех видов транспорта возрос (по сравнению с 1973 г.) на 30%, пропускная способность морских портов (по сравнению с 1964 г.) — на 20%. На 1 ноября 1974 г. тоннаж морского торгового флота (без учета судов водоизмещением менее 300 *т*) — св. 9 тыс. бр. рег. *т* (5 судов).

Внешняя торговля. Государству принадлежит монополия на внешнюю торговлю. В 1974 г. основными торговыми партнерами ДРВ по-прежнему были социалистические страны (94% внешнеторгового оборота), в первую очередь СССР. В 1974 г. (млн. руб.; в скобках — в 1973 г.) экспорт в СССР — св. 43 (36,9), импорт из СССР — св. 192 (142,9); экспортировалась продукция легкой пром-сти, некоторые виды сырья, фрукты, продукция кустарных промыслов и др.; импортировались машины и оборудование, нефтепродукты, прокат черных и цветных металлов, удобрения, хлопок, ткани, продовольствие и др. Из капиталистических стран гл. контрагенты: Франция, Япония (в Японию экспортировано св. 554 тыс. *т* угля; в 1973 г.— 91,4 тыс.), Швеция, Сянган, Сингапур.

Денежная единица — донг.

Важнейшие события и внешняя политика. В январе 1974 г. пленум ЦК ПТВ определил в качестве основной задачи, стоящей перед ДРВ, всемерное восстановление экономики и создание условий для перехода к ускоренному строительству социализма, считая гл. средством для достижения этой цели курс на социалистическую индустриализацию. В течение всего года ПТВ и правительство уделяли первостепенное внимание совершенствованию управления экономикой, развитию специализации и кооперирования предприятий, повышению хозяйственно-производственной инициативы периферийных р-нов, строгому осуществлению принципа единоначалия и личной ответственности руководителей предприятий. С апреля развернуто «революционное движение масс», направленное на мобилизацию широких слоев населения на выполнение стоящих перед страной задач. В сентябре Секретариат ЦК ПТВ принял постановление о реорганизации с. х-ва и улучшении управления им с целью перехода к крупному социалистическому с.-х. производству.

В апреле проведена 2-я всеобщая перепись населения ДРВ.

В 1974 г. внешнеполитическая деятельность ДРВ была направлена на дальнейшее укрепление и развитие отношений с социалистическими странами, на расширение связей с развивающимися государствами и некоторыми капиталистическими странами, на создание благоприятных внешнеполитических условий для

справедливого решения проблем Вьетнама. Пользуясь активной поддержкой СССР, др. социалистических стран, прогрессивной общественности всего мира, ДРВ совместно с ВРП РЮВ вела активную борьбу за обеспечение строгого и неукоснительного выполнения парижского Соглашения, разоблачала курс сайгонской администрации на саботаж указанного соглашения. На протяжении года правительство и МИД ДРВ неоднократно выступали с заявлениями по различным вопросам, связанным с обстановкой в Юж. Вьетнаме и происходившими в мире важными событиями, в поддержку конструктивных предложений ВРП РЮВ (март, октябрь), направленных на урегулирование внутренних проблем Юж. Вьетнама, обращались с нотами и посланиями к странам — участницам Международной конференции по Вьетнаму и к МККН в связи с нарушениями сайгонским режимом парижского Соглашения.

КПСС и Советское правительство продолжали оказывать активную поддержку вьетнамскому народу. В СССР побывали (с визитами или проездом в др. страны) Фам Ван Донг (март, апрель), Нгуен Зуй Чинь (март, апрель, декабрь), правительственная экономическая делегация (июль — август) и др. ДРВ посетили делегации работников ЦК КПСС (март, ноябрь), советская военная делегация (декабрь) и др. СССР продолжал оказывать ДРВ значительную материальную помощь; вопросы, связанные с ее предоставлением и дальнейшим развитием сотрудничества между двумя странами, обсуждались в Москве на 1-м заседании межправительственной советско-вьетнамской комиссии по экономическому и научно-техническому сотрудничеству (июль). С СССР подписаны соглашения о культурном и научном сотрудничестве (ноябрь) и об экономической помощи СССР ДРВ в 1975 г. (декабрь).

Состоялись визиты партийно-правительственной делегации во главе с Фам Ван Донгом на Кубу и в СФРЮ (март — апрель), Нгуен Зуй Чиня — в ВНР (март), правительственных экономических делегаций — в КНР, НРБ, ГДР и ВНР (июль — август), на Кубу (декабрь) и др. В ДРВ находились правительственные экономические делегации НРБ и ПНР (март), НРА, ЧССР и ВНР (октябрь), ГДР (ноябрь) и др. В течение года со всеми социалистическими странами подписаны соглашения об экономической помощи ДРВ на 1975 г. и др.

1974 г. характеризовался дальнейшим укреплением солидарности народов Индокитая. ДРВ посетили глава государства Камбоджи принц Нородом Сианук (январь, март), пред. Президиума ЦК НФОЮВ, пред. Консультативного совета ВРП РЮВ Нгуен Хыу Тхо и пред. ЦК Патриотического фронта Лаоса принц Суфанувонг (октябрь), делегация НЕФК и Королевского правительства нац. единства Камбоджи во главе с зам. премьер-министра, мин. обороны Кхиеу Самфаном (март) и др. Подписаны соглашения об установлении авиасообщения (август), об экономическом сотрудничестве (сентябрь) и о почтовой и телеграфной связи (октябрь) с Лаосом.

Партийно-правительственная делегация выезжала в Швецию и АНДР (март — апрель; с АНДР подписано соглашение о сотрудничестве), торговая делегация — в Австралию и экономическая — во Францию (ноябрь). В ДРВ приезжали пред. Революционного Совета АНДР Х. Бумедьен (март), пред. Президентского совета НДРЙ А. С. Рубайи (ноябрь), правительственные делегации Финляндии (апрель), Экваториальной Гвинеи и Швеции (август), парламентская делегация Швеции (январь) и др. Подписаны соглашения о помощи Швеции и Швейцарии ДРВ (август). Установлены дип. отношения с Афганистаном (сентябрь). На конец 1974 г. ДРВ имела дип. отношения с более чем 70 странами.

Культурная жизнь. Музыка. Гл. событием в музыкальной жизни ДРВ в 1974 г. было создание произведений, посвященных предстоящим в 1975 г. юбилейным датам: для участия в художественном смотре в 1975 г. прислано, по неполным данным, св. 1000 песен (основной жанр вьетнамской музыки), хоров, сольных произведений малых форм (в т. ч. и для народных музыкальных инструментов), произведений для духового оркестра, сонат, оперетт, опер, маленьких балетов, симфоний, танцевальных пьес и т. д. В апреле — мае в Ханое впервые выступил Ансамбль народного искусства, проявивший бережное отношение к классическим образцам вьетнамских народных песен; в его программе были также шедевры мировой музыкальной классики и малоизвестные опусы молодых вьетнамских композиторов. Особый успех имело сольное выступление септета гитаристов (6-струнная гитара — один из самых любимых инструментов вьетнамцев), исполнивших наряду с народными мелодиями произведения Баха, Шопена и др. классиков. В октябре в музыкальном конкурсе смотра художественной самодеятельности в ознаменование 20-летия освобождения ДРВ участвовало несколько тыс. чел.; одновременно прошел смотр художественной самодеятельности вооруженных сил и народных сил самообороны. В последние дни года в ДРВ выступали Ансамбль песни и танца министерства культуры ВРП РЮВ, Ансамбль сил освобождения южновьетнамской провинции Тайнинь и Ансамбль патриотического фронта Лаоса.

В течение года в ДРВ проходили концерты певицы из США Б. Дейн, активной участницы движения протеста против империалистической агрессии во Вьетнаме, Лаосе и Камбодже, певицы и композитора из США Х. Нир (аккомпаниатор — Дж. Ленгли), советского пианиста и композитора И. Каца (педагога Вьетнамской музыкальной школы). В марте советский композитор Аксюк подарил Союзу композиторов ДРВ партитуру написанной им оратории на стихи вьетнамского поэта Те Лан Виена; оратория получила очень высокую оценку вьетнамской музыкальной общественности.

Ву Тьи Лан.

ЮЖНЫЙ ВЬЕТНАМ

Общие сведения. Площадь — 173,8 тыс. км². Население — ок. 21 млн. чел. (1974 г., оценка). Столица — Сайгон (ок. 4 млн. жит., 1974 г.). В 1955 г. в нарушение Женевских соглашений в Сайгоне при поддержке США была провозглашена т. н. «Республика Вьетнам», представлявшая собой фактически марионеточную проамериканскую администрацию; с 1965 г. по 27 апреля 1975 г. власть в зоне контроля этой администрации принадлежала антинародной группировке генерала Нгуен Ван Тхиеу (возглавлявшего ее до 21 апреля 1975 г.). В 1969 г. Конгресс народных представителей Юж. В. провозгласил образование Республики Южный Вьетнам (РЮВ) и Временного революционного правительства (ВРП), которое стало правопреемником НФОЮВ во внутренней и внешней политике; был создан Консультативный совет (КС) ВРП. Пред. КС — Нгуен Хыу Тхо, пред. ВРП — Хюинь Тан Фат, мин. ин. дел — Нгуен Тхи Бинь.

Политическое положение. В 1974 г. патриотические силы Юж. В. продолжали борьбу за строгое и неукоснительное выполнение парижского Соглашения. Политическим руководителем и организатором этой борьбы был НФОЮВ, объединяющий св. 30 политических и общественных организаций Юж. В.; пред. президиума ЦК НФОЮВ — Нгуен Хыу Тхо, ген. секретарь — Хюинь Тан Фат. В тесном сотрудничестве с НФОЮВ действовал Союз национальных, демократических и миролюбивых сил Вьетнама, обр. в 1968 г.; пред. ЦК — Чинь Динь Тхао.

В 1974 г. обстановка в Юж. В. продолжала обостряться, что было вызвано саботажем парижского Соглашения и его грубыми нарушениями сайгонской администрацией. При поддержке США группировка Тхиеу продолжала систематические вооруженные провокации против р-нов, контролируемых ВРП, отказывалась признать сложившееся в Юж. В. положение — наличие 2 зон контроля и 2 администраций, парализовала деятельность четырехсторонней и двусторонней военных комиссий, а также МККН, сорвала переговоры между делегациями 2 южновьетнамских сторон в Сель-Сен-Клу (Франция). В сайгонской зоне продолжались террор и репрессии против оппозиционных режиму Тхиеу сил; в тюрьмах находилось св. 200 тыс. чел. Милитаристский курс сайгонской администрации привел экономику на грань катастрофы; наблюдался безудержный рост инфляции и безработицы, неоднократно девальвировался пиастр.

В подобной обстановке в зоне, контролируемой сайгонской администрацией, резко активизировались силы, выступавшие против диктаторского режима Тхиеу. Особенно широкий размах оппозиционное движение начало приобретать с сентября; в него включились широкие массы буддистов и католиков, молодежь, интеллигенция, часть нац. буржуазии, а также представители др. социальных и религиозных групп населения. Возникло большое число оппозиционных организаций, гл. требованием которых было устранение с политической арены в Сайгоне генерала Тхиеу и его сторонников.

ВРП, разоблачая антинародный курс сайгонского режима, постоянно выступало с конструктивными инициативами, направленными на реализацию парижского Соглашения. Широкую поддержку населения Юж. В. и известность во всем мире получили предложения ВРП из 6 пунктов, опубликованные 22 марта. В заявлении ВРП от 8 октября подчеркивалось, что для достижения справедливого урегулирования в Юж. В. необходимо, чтобы США полностью прекратили свое вмешательство в дела Юж. В. и чтобы клика Тхиеу была устранена и заменена в Сайгоне такой администрацией, которая выступала бы за выполнение парижского Соглашения и за создание в стране атмосферы нац. примирения и согласия; ВРП готово немедленно начать переговоры с подобной администрацией. ВРП неоднократно предупреждало сайгонский режим о тех последствиях, которые он навлечет на себя, если будет продолжать саботировать парижское Соглашение.

Группировка Тхиеу, подстрекаемая внешними империалистическими силами, полностью игнорировала конструктивные предложения ВРП и его предупреждения. В этих условиях ВРП активизировало борьбу против сайгонского режима — политическую, вооруженную и дипломатическую.

На протяжении года наблюдалось неуклонное укрепление освобожденных р-нов Юж. В. Созданные в этих р-нах местные органы власти — народно-революционные к-ты — успешно руководили работой по восстановлению и развитию экономики, расширению системы коммуникаций, подъему с. х-ва; принимались меры по становлению государственного сектора в экономике, по развитию культуры, просвещения, здравоохранения.

В 1974 г. СССР продолжал оказывать ВРП РЮВ активную политическую поддержку и значительную материальную помощь. В заявлении ТАСС от 1 апреля выражена полная поддержка предложений ВРП из 6 пунктов. В октябре в СССР проводилась неделя солидарности с южновьетнамскими политзаключенными. В СССР вызежала член Президиума ЦК НФОЮВ, зам. главнокомандующего народными вооруженными силами освобождения Юж. В. Нгуен Тхи Динь, которой была вручена Международная Ленинская премия «За укрепление мира между народами» (май — июнь). Подписано соглашение об экономической помощи СССР РЮВ (декабрь).

Делегация РЮВ во главе с Нгуен Хыу Тхо посетила освобожденные р-ны Лаоса (январь), КНДР, ГДР, ЧССР, НРА, НРБ и МНР (август — сентябрь), Нгуен Тхи Динь — КНР, ПНР, ГДР, ВНР и Кубу (май — август). В течение года с большинством социалистических стран подписаны соглашения об оказании ими экономической помощи РЮВ.

Состоялись визиты делегации РЮВ во главе с Нгуен Хыу Тхо в Ирак и САР (сентябрь, октябрь), Нгуен Тхи Бинь — в АНДР и ряд др. развивающихся стран (июль). Зону, контролируемую ВРП, посетили делегация НЕФК и КПНЕК во главе с Кхиеу Самфаном (июль), правительственная делегация Швеции (август) и др. На конец 1974 г. ВРП РЮВ было офиц. признано 42 странами; кроме того, информационные бюро и миссии ВРП и НФОЮВ действовали во Франции, Швеции, Дании, Норвегии, Финляндии и Индонезии. В 1974 г. установлены дип. отношения с Гвинеей-Бисау (май); Малагасийской Республикой (июль) и ЙАР (ноябрь).

Р. Хамидулин.

ГАБОН
(Габонская Республика)

Общие сведения. Г.— государство в Экваториальной Африке. Площадь — 267,7 тыс. км². Население — 685 тыс. чел. (1974 г.; оценка); народности фанг (35%, уточн. данные), бакеле и баньяби (30%), мпонгве, бакота, батеке и др. 66% населения — христиане, 1% — мусульмане, 33% исповедуют местные традиционные верования. Офиц. язык — французский. Столица — Либревиль (105 тыс. жит., март 1975 г.).

Государственный строй. Глава государства и правительства — президент, избираемый населением на 7 лет (с 1967 г.— А. Б. Бонго, он же — мин. обороны; информации, почт и телекоммуникаций; планирования; развития и благоустройства территорий; нац. ориентации; молодежи, спорта и отдыха). Законодательная власть принадлежит Национальному собранию (70 депутатов, избираемых населением на 7 лет). 17 апреля 1975 г. учрежден пост премьер-министра (не являющегося главой правительства); премьер-министр — Л. Могося Биаме. Мин. ин. дел — П. О. д'Оквацеге (с 1 июля 1974 г.; до этого — Ж. Равири).

Политические партии и профсоюзы. Габонская демократическая партия (ГДП) — единственная в стране. Обр. в 1968 г. Ген. секретарь — А. Б. Бонго.

Профцентры: Габонская конфедерация верующих трудящихся (обр. в 1956 г., 8 тыс. членов, примыкает к ВКТ), Национальная конфедерация габонских трудящихся (обр. в 1962 г., 7 тыс. членов, примыкает к МКСП), Всеобщая конфедерация труда Габона (обр. в 1957 г., 3 тыс. членов, примыкает к ВФП).

Экономика. В 1974 г. продолжалось осуществление 2-й пятилетней программы экономического и социального развития (1971—75 гг.), предусматривающей среднегодовой рост ВНП на 7% (в 1974 г. ВНП возрос на 30%). В 1973 г. ВНП на душу населения — 210 тыс. афр. фр. (3-е место в Африке после ЛАР и ЮАР).

В 1973 г. на долю горнодобывающей пром-сти пришлось $^3/_4$ оборота промышленных компаний. В 1974 г. добыто нефти (млн. *т*) — 10 (в 1973 г.— 7,6), в т. ч. $^4/_5$ — французской компанией «ЭЛФ — Габон»; поступления в бюджет Г. от нефтяных компаний — 70 млрд. афр. фр. (в 1973 г.— 7,6 млрд.). В 1973 г. добыча и производ-

ство (в скобках — в 1972 г., уточн. данные) природного газа — 51,2 (49,6) млн. $м^3$, нефтепродуктов — 1037,0 (927,7) тыс $т$, марганцевой руды — 1936 (1910) тыс. $т$ (3-е место в мире по добыче и 1-е по экспорту), урановых концентратов — 1,4 (0,7) тыс. $т$, золота — 349 (355) $кг$. В 1974 г. доля государства в капитале французской «Сосьете габонез де рафинери», владеющей нефтеочистительным з-дом, повышена до 30%, марганцеводобывающего международного консорциума «Компани миньер де л'Огове» — до 25%. Консорциум «Сосьете де мин де фер де Мекамбо» (60% капитала — гос. капитал Г.) продолжал подготовку к разработке железорудного месторождения Белинга. В 1973 г. заготовлено древесины (тыс. $т$; в скобках — в 1972 г.) окуме — 1093 (1141), озиго — 138 (96), др. пород — 150 (140); произведено (тыс. $м^3$) пиломатериалов и фанеры — 166 (142). Производство (в скобках — в 1972 г.) цемента 63 (53) тыс. $т$, электроэнергии — 165 (134) млн. $квт \cdot ч$, набивных тканей — 6,5 (6,0) млн. $м$, пальмового масла — 1,6 (1,7) тыс. $т$. В 1974 г. продолжалось строительство 2-го нефтеочистительного (мощность — 1 млн. $т$ сырой нефти в год) и сахарного з-дов и др.; начато строительство з-да бумажной массы (первоначальная мощность — 250 тыс. $т$ в год) и 2-й в стране ГЭС (Пубара).

В 1973 г. сбор (тыс. $т$) какао — 4,2, кофе — 0,5, маниоки — 170, ямса и таро — 75, бананов — 90, овощей — 15, сахарного тростника — 15, кукурузы—6, арахиса — 3,5; доля с.-х. культур в экспорте — 1,3%. В 1972 г. поголовье (тыс.) кр. рог. скота — 4,5, овец и коз — 93, свиней — 6,0 (уточн. данные).

В 1973 г. длина автодорог, проезжих круглый год,— 6 тыс. $км$, автопарк — 14 тыс. машин. В 1974 г. при финансовом и техническом содействии Франции, США, Канады, Италии, Японии, ФРГ, Заира, МАР и Африканского банка развития начато строительство ж. д. Либревиль—Буэ — 1-й очереди трансгабонской ж. д. Либревиль — Франсвиль (660 $км$). Продолжалось расширение морского порта Порт-Жантиль, строились порты в Санта-Кларе и Маюмбе.

В 1973 г. (млрд. афр. фр.; в скобках — в 1972 г.) экспорт — 64 (50), импорт — 36 (33, уточн. данные). Экспортировались (в %) нефть (40), окуме (25), марганцевая руда (16), фанера (6) и др. Доля Франции в экспорте — 37%, в импорте — 56%.

Гос. бюджет на 1974 г. (в скобках — на 1973 г.) — 48 (37) млрд. афр. фр.

Важнейшие события. В 1974 г. продолжалась «габонизация» экономики: правительству передано от 5 до 60% акций всех крупных иностранных компаний, действующих в стране; на некоторые руководящие посты в этих компаниях назначены габонцы. Однако, по признанию ряда руководящих деятелей Г., и после этого иностранные владельцы компаний сохранили управление ими в своих руках. Более того, А. Б. Бонго заявил, что будет продолжена «либеральная политика» (поощрение частной инициативы без национализации или конфискации). Вместе с тем ряд иностранных компаний был обвинен в том, что делает недостаточные отчисления из прибылей на осуществление габонских правительственных проектов (например, «ЭЛФ — Габон» получила предписание выделить в 1975 г. 11 млрд. афр. фр. на расширение нефтеочистительного з-да, строительство лакокрасочного з-да, ин-та информации и научно-исследовательского ин-та по контролю над рождаемостью). В течение года А. Б. Бонго, продолжая усилия привлечь на свою сторону оппозицию, назначил ряд ее лидеров на руководящие гос. и партийные посты.

В апреле минимальная заработная плата увеличена до 12 тыс. афр. фр. в месяц, снижены цены на ряд товаров первой необходимости; тем не менее в 1974 г. среди африканских стран зоны франка Г. оставался страной самой высокой стоимости жизни.

Внешняя политика. В 1974 г. была продолжена начатая в 1973 г. политика отказа от однобокой ориентации внешних связей Г. на узкий круг стран Запада и развития отношений с развивающимися и социалистическими странами. Установлены дип. отношения с КНДР (февраль) и КНР (март); разорваны дип. отношения с Тайванем (март). А. Б. Бонго посетил КНР (октябрь; подписаны соглашения об экономическом и техническом сотрудничестве и торговое).

А. Б. Бонго выезжал в Мавританию (январь), АНДР (май), Камерун (июль), Экваториальную Гвинею (сентябрь), Индию (подписан протокол о расширении сотрудничества в пром-сти и с. х-ве) и Пакистан (окт.), НРК (заключено соглашение о согласованной политике в производстве и экспорте сырья) и Марокко (ноябрь). В Г. приезжали президенты Сенегала Л. Сенгор (февраль), НРК М. Нгуаби и БСК Ф. Уфуэ-Буаньи (июнь), Экваториальной Гвинеи Ф. Масиас Нгуэма (июль), Камеруна А. Ахиджо и Дагомеи М. Кереку (август), президент Верховного революционного совета СДР М. Сиад Барре (сентябрь). В Либревиле состоялась 1-я конференция африканских стран по вопросам производства и экспорта леса (декабрь). Установлены дип. отношения с ЛАР и Бразилией (январь). В течение года подписаны соглашения: о сотрудничестве в морском рыболовстве, производстве сахара, переработке ценных пород древесины, о поставках габонской нефти и о строительстве автодороги Либревиль — Яунде — с Камеруном, о морском сообщении и ряд др.— с СДР, об экономическом, научно-техническом и культурном сотрудничестве, сотрудничестве в области связи и торговое — с Марокко и др.

А. Б. Бонго выезжал во Францию (февраль, июнь и сентябрь; в феврале после более чем полутора лет переговоров подписаны новые соглашения о сотрудничестве между Францией и Г., согласно которым, в частности, Г. получил право свободно продавать на мировом рынке нефть, уран и др. стратегич. сырье). *И. Пыхтунов.*

ГАИТИ
(Республика Гаити)

Общие сведения. Г.— государство в Вест-Индии. Занимает зап. часть о. Гаити и близлежащие о-ва Гонав, Тортю и др. Площадь — 27,8 тыс. $км^2$. Население — 5,4 млн. чел. (оценка 1975 г.); 90% — негры, 10% — мулаты. Столица — Порт-о-Пренс (494 тыс. чел. в 1975 г.). Гос. язык — французский. Офиц. религия — католицизм.

Государственный строй. Глава государства и правительства — президент, избираемый на 6 лет и имеющий право на пожизненное избрание (с 22 апреля 1971 г. пожизненный президент — Ж. К. Дювалье). Законодательный орган — Национальное собрание (58 деп.), избираемое сроком на 6 лет. Мин. иностранных дел — Э. Брутус.

Политические партии и профсоюзы. Единая партия революционного и правительственного действия. Созд. в 1957 г. Существует формально. Ряд партий и организаций действует в эмиграции.

Объединенная партия гаитянских коммунистов (ОПГК). Созд. в 1968 г. в результате слияния Партии народного единения Г. и партии Союз гаитянских демократов. Действует в подполье. Ген. секретарь ЦК — Ж. Роне.

Национальный союз рабочих Г. Проправительственная организация. Созд. в 1951 г. Насчитывает ок. 3 тыс. чл. Входит в ОРИТ. Пред.— М. Венсан. Деятельность прогрессивных профсоюзов запрещена.

Экономика. В с. х-ве занято 80% экономически активного населения. Оно в среднем дает ок. 50% ВНП и 60% стоимости экспорта. ВНП в 1973 г. составил 404,8 млн. долл.; его доля на душу населения — 78 долл. Сбор 1973/74 г. (тыс. $т$): кофе — 33, сизаль — 20, какао — 3, хлопок — 3, бананы — 195, рис — 37, кукуруза — 265, просо — 216, клещевина — 1; в 1973 г. произведено 72 тыс. $т$ сахара. Поголовье (1970/71 г., тыс.): кр. рог. скот — 960, свиньи — 1800, козы — 1390, лошади — 400, домашняя птица — 3630.

В 1973 г. добыто 780 тыс. $т$ бокситов (амер. компания «Рейнолдс металс»). Производство цемента — 126 тыс. $т$ (1973 г.), пшеничной муки — 44,5 тыс. $т$ (1972 г.), хл.-бум. тканей — 2,65 млн. $м$ (1972 г.), электроэнергии — ок. 115 млн. $квт \cdot ч$ (1971 г.). В 1973 г. доходы от туризма составили 10,6 млн. долл. Протяженность ж. д.— 376 $км$, шоссейных — 3258 $км$, в т. ч. 554 $км$ с твердым покрытием.

В 1973 г. экспорт — 51,56 млн. долл., в т. ч. (в млн. долл.) кофе — 20,9, сизаль — 1,62, сахар — 3,88, бокситы — 6,34; импорт — 73,94 млн. долл. Доля США — ок. $^2/_3$ внешнеторгового оборота Г. Денежная единица — гурд, равный 0,2 долл. США.

Важнейшие события и внешняя политика. В марте 1974 г. президент Ж. К. Дювалье произвел перестановки в кабинете министров, командовании вооруженными силами и местной администрации. Важный пост министра внутренних дел и обороны занял П. Бланше, министром иностранных дел вместо А. Раймона стал Э. Брутус. В июне в стране было арестовано ок. 300 чел. В этой связи международный отдел ОПГК в своем заявлении потребовал прекратить преследования патриотов.

В сентябре в Постоянном совете ОАГ в Вашингтоне представитель Г. высказался за отмену дипломатических и экономических санкций против Кубы. Однако в ноябре на 15-м консультативном совещании мин. ин. дел стран — членов ОАГ в Кито (Экуадор) Г. воздержалась при голосовании проекта резолюции об отмене антикубинских санкций. В феврале Г. подписала соглашение с Канадой о программе технического обучения гаитянских кадров и соглашение о техническом сотрудничестве с Венесуэлой. В июле Верховный суд Г. отклонил апелляцию компании США «Дюпон каррибиан» в связи с аннулированием правительством Г. в 1973 г. контракта на строительство туристического центра на о. Тортю. В сентябре в Порт-о-Пренсе было официально объявлено о намерении Г. присоединиться к Международной ассоциации стран — производителей бокситов и внести поправки в соглашение с компанией США по добыче бокситов «Рейнолдс майнинг». В июле восстановлены дипломатические отношения с Чили (были разорваны правительством С. Альенде в 1970 г.). *М. Мартынов.*

ГАЙАНА
(Кооперативная Республика Гайана)

Общие сведения. Г.— государство на С.-В. Юж. Америки. Входит в Содружество, возглавляемое Великобританией. Площадь — ок. 215 тыс. $км^2$. Население — 760 тыс. чел. (оценка на середину 1973 г.), из них ок. 53% — индийского и 32% — африканского происхождения. Среди верующих — протестанты разных толков, католики, мусульмане, индуисты. Столица — Джорджтаун (195,3 тыс. чел., с пригородами). Офиц. язык — английский.

Государственный строй. Глава государства — президент, избираемый Национальным собранием на 6 лет (А. Чжун). Законодательный орган — Национальное собрание (53 депутата, избираемые на 4 года). Премьер-министр правительства, ответственного перед парламентом,— Ф. Берхем, мин. ин. дел — Ш. Рампал.

Политические партии и профсоюзы. Народный национальный конгресс (ННК). Правящая партия. Созд. в 1955 г. в результате раскола НПП. Выражает интересы преимущественно гайанцев африканского происхождения. 37 мест в парламенте. Лидер — Ф. Берхем. Народная прогрессивная партия (НПП). Оппозиционная. Осн. в 1950 г. Объединяет прогрессивную часть рабочего класса, фермерства и нац. буржуазии, в основном индийского происхождения. 14 мест в парламенте. Лидер — Ч. Джаган. Партия «Освободитель». Обр. в 1973 г. на базе партии Объединенная сила. 2 места в парламенте. Лидер — Г. Кумар.

Конгресс профсоюзов Г. Осн. в 1941 г. Объединяет 85% трудящихся страны. Входит в МКСП и ОРИТ.

Экономика. В 1972 г. ВВП увеличился по сравнению с 1971 г. на 5% и составил 530 млн. долл. Г. В 1973 г. в Г. зарегистрировано 1200 кооперативных обществ, в т. ч. 650 кредитных, 379 с.-х. производственно-сбытовых, 53 промышленных и строительных, 87 потребительских и жилищных и т. д.

В 1973 г. (оценка в млн. долл. Г., в скобках — данные за 1972 г.) гос. расходы — 174,6 (155,6), доходы — 173,6 (157,9). На конец 1973 г. (оценка в млн. долл. Г.) гос. долг — 639,4 (516,1 на конец 1972 г.), в т. ч. внешний — 420,9 (101,2 — Великобритании, 82,5 — США); золотовалютные резервы — 14,0 (36,8).

В с. х-ве, лесоводстве и рыболовстве занято ок. 40% самодеятельного населения и создается 24,2% ВВП (1972 г.). В 1973 г. произведено 280 тыс. $т$ сахара-сырца; сбор риса — 152 тыс. $т$. В 1974 г. МБРР предоставил Г. кредит в 12,9 млн. долл. на расширение рисовых плантаций в Тапакума (расчистка 19 тыс. $га$, строительство ирригационно-дренажных систем и более 80 $км$ дорог с твердым покрытием; общая стоимость проекта — 40 млн. долл. Г.). Поголовье (1972—73 гг., тыс.): кр. рог. скот — 254, свиньи — 82, овцы — 96, козы — 35. Более 80% территории Г. покрыто лесами ценных тропических пород; заготовки древесины — 7,1 млн. куб. футов (1971 г., уточн. данные).

Предприятия горнодоб., лесной и пищевой пром-сти дают ок. 75% объема промышленного производства. Доля горнодоб. пром-сти в ВВП — 17,9% (1972 г.). В 1973 г. добыча бокситов (в пересчете на сухое вещество) — 3564 тыс. $т$, производство глинозема — 557 тыс. $т$. Общие продажи бокситов и глинозема компанией «Гайбо» составили 139 млн. долл., чистая прибыль — 8 млн. долл. В конце года правительство Г. продлило лицензию компании «Шелл Гайана» (консорциум нефтяных компаний) на разведку нефти и газа на континентальном шельфе. Доля обрабат. пром-сти в ВВП — 8,1% (1972 г.). В 1974 г. создана смешанная компания по переработке креветок «Гайана фуд процессорс» с капиталом 8,5 млн. долл. (55%

акций принадлежит правительству Г., 25% — англ. и 20% — японскому капиталу).

Протяженность дорог — 2,5 тыс. *км*, в т. ч. с твердым покрытием — 615 *км*. На конец 1973 г. зарегистрировано 28,6 тыс. автомобилей, в т. ч. 22,9 тыс. легковых и 5,7 тыс. грузовых автомобилей и автобусов. Установленные мощности электростанций — 126 тыс. *квт* (1971 г.); в 1973 г. выработано 362 млн. *квт·ч* электроэнергии.

Индекс розничных цен на основные потребительские товары (1970 г.= 100) в декабре 1973 г. составил 126,1 (в среднем за год — 116,1), в т. ч. на продовольственные товары — 139,5 (в среднем за год — 123,8). В августе 1974 г. правительство Г. установило контроль над внутренними ценами на основные продовольственные товары.

В 1973 г. (млн. долл. Г.): экспорт — 287,3 (в т. ч. бокситы — 48%, сахар — 31%, глинозем — 9%, рис — 9%), импорт — 349,2 (машины, оборудование и транспортные средства, продовольственные товары, топливо, строительные материалы, химические товары, промышленное сырье). Основные торговые партнеры — США, Великобритания, страны Карибского общего рынка, Канада.

Денежная единица — доллар Г. 5,21 долл. Г.= 1 ф. ст.

Важнейшие события и внешняя политика. В августе 1974 г. проведена первая после победы на выборах 1973 г. реорганизация правящей партии ННК и правительства. Генеральным секретарем ННК избран зам. премьер-министра и министр национального развития П. Рейд, состав кабинета министров расширен с 24 до 25 чел.

В августе состоялся 18-й национальный съезд НПП, в работе которого приняли участие 480 делегатов и 170 наблюдателей. Одобрены изменения в партийном уставе, избран новый состав ЦК.

В декабре 1973 г. правительство Г. заявило о намерении приобрести 51% акций филиала американской компании «Рейнолдс металс», добывающей ок. 1 млн. *т* бокситов в год. Американская компания отвергла это предложение и отказалась платить введенный с 1974 г. налог на вывоз бокситов из Г. В 1974 г. правительство объявило о планах национализации собственности этой компании в Г. В марте Г. стала одним из учредителей международной ассоциации бокситодобывающих стран. В ноябре в Джорджтауне состоялась первая сессия ассоциации на уровне министров, на которой достигнута принципиальная договоренность о необходимости проведения единой политики в области цен и налогообложения. В связи с ростом мировых цен установлен налог на экспорт сахара (при цене, превышающей 70 ф. ст. за *т*) и запрещен импорт больших легковых автомобилей, крепких спиртных напитков, ковров и др. товаров не первой необходимости (январь); введено лицензирование импорта всех товаров (апрель).

В марте Г. подписала долгосрочное торговое соглашение и соглашение о техническом сотрудничестве с ГДР. В обмен на бокситы и некоторые др. товары ГДР поставит в кредит оборудование на 15 млн. долл., в т. ч. для горнодобывающей (вкл. бокситовую), лесной и пищевой пром-сти и проведения гидромелиоративных работ. В сентябре Г. посетил президент Танзании Дж. Ньерере; подписано соглашение о солидарности и сотрудничестве. В октябре правительственная делегация Г. посетила Замбию и Алжир.

Г. выступала за интеграцию Лат. Америки, в защиту природных ресурсов и в поддержку принципа национальной юрисдикции над 200-мильной зоной территориальных вод. Мин. ин. дел Ш. Рампал выезжал в Экуадор (июль) и на Кубу (ноябрь). Венесуэла предоставила Г. беспроцентный заем в 15 млн. долл., Тринидад и Тобаго — 20 млн. долл. В марте 1974 г. Г. разорвала дипломатические отношения с Израилем и установила с Коста-Рикой (апрель), КНДР (май), Экуадором и Шри-Ланкой (июль), Ираком (сентябрь), Новой Зеландией, Кувейтом, Сьерра-Леоне (октябрь) и Либерией (ноябрь). Г. стала членом МБР.

Э. Чурагулов.

ГАМБИЯ
(Республика Гамбия)

Общие сведения. Г.— государство в Зап. Африке. Входит в Содружество, возглавляемое Великобританией. Площадь — 11,3 тыс. *км*². Население — 494 тыс. чел. (перепись 1973 г.), народности — мандинго, фульбе, волоф и др.; св. 80% населения исповедует ислам. Столица и морской порт — Банджул (40 тыс. чел.). Гос. язык — английский.

Государственный строй. Глава государства и правительства — президент, избираемый на 5 лет. Президент — Д. К. Джавара, вице-президент — М. Джавара. Законодательный орган — Палата представителей (40 деп., из них 32 избираются на всеобщих выборах, 4 являются представителями вождей, 4 назначаются правительством). Срок полномочий парламента — 5 лет. Мин. ин. дел — А. Б. Нджие (с июля 1974 г.).

Политические партии и профсоюзы. Народная прогрессивная партия. Правящая. Осн. в 1959 г. 28 мест в парламенте. Лидер — Д. К. Джавара. Объединенная партия. Оппозиционная. Осн. в 1952 г. 3 места. Лидер — П. С. Нджие. Союз труда Г. Осн. в 1928 г. Входит в ВФП и ВАФП. Пред.—Б. Б. Кеббе, ген. секретарь—М. Сисей. Союз рабочих Г. Осн. в 1957 г. Входит в МКСП. Пред.— М. Диалло, ген. секретарь — М. Джаллоу.

Экономика. Производство арахиса в 1972/73 г.— 101 тыс. *т*, в 1973/74 г.—133 тыс. *т*. В 1973/74 г. собрано 240 *т* хлопка (124 *т* в 1972/73 г.). Сбор риса в связи с засухой в 1973—74 гг. снизился до 30 тыс. *т* в год. Страна ежегодно импортирует св. 20 тыс. *т* риса. Выращиваются также просо (30 тыс. *т*), маниок, кукуруза. Поголовье (тыс., 1972 г.) кр. рог. скота — 270, коз — 90, овец — 83. Общий улов рыбы в 1972 г. составил 6 тыс. *т*. В 1974 г. Г. посетило 20,3 тыс. иностр. туристов. Введены в строй хлопкоочистительный и пивоваренный заводы, открыт новый крупный отель.

Протяженность шоссейных дорог — 1277 *км*, в т. ч. около 600 *км* с твердым покрытием. В 1973 г. насчитывалось 5,8 тыс. автомобилей. В 1972/73 г. экспорт— 40 млн. даласи, импорт — 53,4 млн. 95% экспорта приходится на арахис и продукты его переработки. В импорте преобладают потребит. товары (преимущественно текстильные изделия), а также машины и оборудование и продовольствие. Осн. торговые партнеры: Франция (54% экспорта и 5% импорта), Великобритания (18% и 28%), а также ФРГ, Япония, Нидерланды. В 1971/72 г. доля соц. стран в импорте Г. составила 7,3%.

Бюджет Г. в 1973/74 г. (исполнение): доходы — 25,6 млн. даласи, расходы — 23,7 млн. Денежная единица — даласи. 1 даласа = 0,25 англ. ф. ст.

Важнейшие события и внешняя политика. В 1974 г. созданы гос. скотоводческая корпорация и комиссия по изучению проблем землевладения в стране. Государство взяло полностью под свой контроль компанию речного транспорта. Проводились исследования по

созданию гос. автотранспортной компании. Г. получила займы: от Великобритании — 600 тыс. ф. ст. для финансирования проектов по программе развития, МБРР — 2,4 млн. долл. для завершения реконструкции порта Банджул, АБР — 2 млн. долл. на развитие хлопководства. В феврале заключены соглашения с Ливией о кредитах на сумму в 1,29 млн. долл. на развитие здравоохранения, просвещения, стр-во административных зданий, создание автотранспортной корпорации и др. В апреле на 9-й сессии сенегало-гамбийского комитета министров обсуждались вопросы развития с. х-ва, рыболовства, лесоводства. Решено подготовить меморандум о морских и сухопутных границах между двумя странами.

Д. Джавара посетил Сенегал (январь), Ливию (февраль и июнь), Великобританию (июнь), Либерию (июль). С Либерией парафирован договор о дружбе, заключено соглашение об обмене технич. информацией. В ноябре Г. посетил президент ВРС СДР М. Снад Барре.

Г. установила дипломатические отношения с Саудовской Аравией (июнь), Венесуэлой и Кувейтом (август), СДР (ноябрь), КНР (декабрь).

А. Беседин.

ГАНА
(Республика Гана)

Общие сведения. Г.— государство в Зап. Африке. Входит в Содружество, возглавляемое Великобританией. Площадь — 238,5 тыс. *км*². Население — ок. 10 млн. чел. (1974 г., оценка); народности ашанти, эве, моси, га, адангме и др. Подавляющее большинство населения придерживается местных традиционных верований, остальные — христиане и мусульмане. Офиц. язык — английский, наиболее распространенные — акан, эве, моси и хауса. Столица — Аккра (ок. 0,9 млн. жит., включая порт Тема, 1974 г., оценка).

Государственный строй. Конституция отменена. Верховная власть принадлежит (после военного переворота 1972 г.) Совету национального спасения (СНС) во главе с полковником И. Ачеампонгом; он же — пред. исполнительного совета (правительства), мин. обороны и финансов. Мин. иностранных дел — подполковник Кв. Баа.

Политические партии и профсоюзы. Политические партии запрещены. Конгресс профсоюзов Ганы. Осн. в 1957 г.

Экономика. В 1974 г., несмотря на ухудшение конъюнктуры на мировом рынке для ряда товаров ганского экспорта, темп прироста ВНП продолжал возрастать; это достигнуто гл. обр. благодаря значительному расширению обрабатываемых площадей под гл. продовольственными и некоторыми техническими культурами и повышению их урожайности, а также лучшему использованию мощностей обрабатывающей пром-сти. Темпы роста инфляции (ок. 25%) были ниже, чем в большинстве стран Тропической и Экваториальной Африки, гл. обр. благодаря политике гос. субсидирования цен на ряд импортируемых товаров потребительского и хозяйственного назначения. В течение года несколько сократилась безработица.

В 1973/74 г. (тыс. *т*; прогноз) сбор какао-бобов — ок. 340 (в 1972/73 гг.—411) — 1-е место в мире (ок. 30% мирового производства). В 1974 г. (по сравнению с 1973 г.) сбор основных продовольственных культур (риса, кукурузы, ямса и маниоки) увеличился в среднем на 35% (в 1973 г. по сравнению с 1972 г.— на 25%), сбор хлопка — в 5 раз, сахарного тростника — вдвое, томатов — на 65%. Г. впервые достигла почти полного самообеспечения рисом и начала экспортировать кукурузу. В 1973/74 г. поголовье скота и показатели производства в др. отраслях с. х-ва по сравнению с 1972/73 гг. изменились незначительно. Были значительно повышены гос. закупочные цены на ряд продовольственных и технических культур; расширен перечень с.-х. продуктов, скупаемых гос. агентствами по гарантированным ценам.

В 1972 г. (в скобках — в 1971 г.) добыто золота — 23 (21,7) *т*, алмазов — 2659 (2562) тыс. каратов, бокситов — 341 (329) тыс. *т*, марганцевой руды — 500 (450) тыс. *т*. Мощность ГЭС Акосомбо на р. Вольта — 792 *Мвт*, из которых 315 *Мвт* работали на нужды американского алюминиевого з-да ВАЛКО, а 256 *Мвт*— на экспорт в Того и Дагомею. В 1972 г. выплавка алюминия — 145 тыс. *т*. Мощность нефтеперерабатывающего з-да — 1,3 млн. *т* сырой нефти в год. В 1973—74 гг. объем производства в добыче полезных ископаемых, производстве электроэнергии, выплавке алюминия, переработке нефти и производстве резинотехнических изделий практически оставался на уровне 1972 г.

Длина ж. д. —1285 *км*, автодорог с твердым покрытием — св. 14 тыс. *км*; в 1971 г. автопарк — св. 80 тыс. машин. Нац. судоходная компания обеспечивает ок. 15% морских перевозок Г.

В 1973 г. (млн. седи; в скобках — в 1972 г.) экспорт — 734 (564), импорт — 536 (393); в 1974 г. из-за резкого повышения цен на нефть и нефтепродукты дефицит внешнеторгового баланса — 30 (оценка). В 1974 г. (оценка) экспортировались (в %) какао (72; гл. покупатели США, Нидерланды, СССР, ФРГ и Великобритания), золото и алмазы (16), лесоматериалы (6) и др.; св. 25% импорта — нефть. Гл. контрагенты — страны ЕЭС, США, Япония, СССР, Нигерия.

Денежная единица — седи; 1,15 седи = = 1 долл. По гос. бюджету на 1974/75 г. (млн. седи) расходы — 800, в т. ч. на развитие — 246; доходы — 690. В 1974 г. резервы иностранной валюты — 69 млн. седи (оценка; в 1973 г.—108,5 млн.), расходы на погашение внешнего долга — св. 35 млн. В марте в Риме (Италия) подписано соглашение с правительствами капиталистических стран-кредиторов Г. об урегулировании вопроса среднесрочной задолженности Г.: страны-кредиторы признали аннулирование в 1972 г. части долга Г.; остальная часть долга должна погашаться в течение 28 лет с 10-летним льготным периодом, когда будет выплачиваться лишь кредитный процент (2,5 % в год) с общей суммы долга.

В 1974 г. заключены соглашения о займе в 13 млн. седи на реконструкцию ж. д. с МАР, о кредитах, технической и продовольственной помощи на сумму ок. 5 млн. седи — с Канадой, о кредите ок. 21,8 млн. седи — с США (первое после прихода СНС к власти) и о кредите ок. 5,75 млн. седи — с Африканским банком развития.

Важнейшие события. В 1974 г. началось осуществление реформы системы органов местного самоуправления, проходившее в течение всего года. В январе создан Нац. консультативный к-т по проблемам общенационального значения; реорганизовано правительство, проведены замены среди военно-адм. комиссаров областей. В феврале издан декрет, запрещающий продажу общественных угодий. В том же месяце после выступлений студентов против занятий по военной подготовке были закрыты ун-ты в Легоне, Кейп-Косте и Кумаси. В марте сформирован Нац. совет экономического планирования. В том же месяце произошли

антигосударственные выступления реакционных сепаратистов в области Вольта (вост. Г., часть бывшего немецкого Того, а после 1-й мировой войны — английская подмандатная территория) и столкновения студентов ганских вузов с полицией; были закрыты ун-ты. В июле создан Нац. консультативный совет по средствам массовой информации; прошла общенациональная конференция по вопросам реформы законодательства; отменено субсидирование цен на ряд товаров широкого потребления. В октябре ганские рабочие и служащие итальянской компании АДЖИП заняли территорию нефтеперерабатывающего з-да и вынудили администрацию пойти на переговоры с правительством Г. по вопросу о национализации этого з-да. В ноябре силы безопасности расстреляли демонстрацию рабочих и студентов на территории ун-та Г. В декабре проведены изменения в составе СНС, правительства и руководства вооруженных сил. В том же месяце опубликован новый декрет СНС о контроле над ценами, открыт Кооперативный банк Г. и введены денежные знаки нового образца.

Внешняя политика. В январе 1974 г. экономическая делегация достигла в ЛАР соглашения о поставках нефти в Г. Кв. Баа посетил Либерию, Сьерра-Леоне, Гамбию и Дагомею (июль — август), торговая делегация — Иран (октябрь). В Г. побывали ген. секретарь ООН К. Вальдхайм и ген. секретарь ПАИГК А. Перейра (февраль), экономическая делегация Саудовской Аравии (июнь; обсуждала возможности оказания финансовой помощи Г.), первый вице-президент Танзании А. Джумбе (июль), президент Верховного революционного совета СДР М. Сиад Барре (ноябрь), мин. ин. дел Замбии В. Мваанга (декабрь) и др. Установлены дип. отношения с Мальтой (февраль). В течение года с АРЕ заключены соглашения о взаимных поставках товаров и о содействии АРЕ в развитии хлопководства в Г.

В Г. приезжали правительственная экономическая делегация СФРЮ (февраль), экономическая и торговая делегация КНР (август — сентябрь) и др. Подписаны соглашения о научном и техническом сотрудничестве и торговое с ГДР (март). *О. Горовой.*

ГВАДЕЛУПА

Г.— «заморский департамент» Франции. О-в в Вест-Индии. Территория (с прилегающими островками) — 1,8 тыс. *км*². Население — св. 340 тыс. чел. (1974 г.), гл. обр. мулаты и негры. Офиц. язык — французский. Адм. центр — Бас-Тер (св. 15 тыс. жит.). Гл. торговый центр и порт — Пуэнт-а-Питр (ок. 30 тыс. жит.). Глава исполнит. власти — префект (П. Брюнон), назначаемый французским правительством. Имеется выборный Ген. совет (из 36 членов), права которого ограничены. Во французском парламенте Г. представлена 3 депутатами в Нац. собрании и 2 сенаторами. На о-ве существуют отделения осн. французских политических партий. Гваделупская коммунистическая партия (ГКП) оформилась в самостоятельную партию в 1958 г.; ген. секретарь ЦК — Ги Данент. ГКП входит вместе с др. прогрессивными партиями и организациями во Фронт борьбы за автономию.

В 1974 г. было произведено 97 тыс. *т* сахара — гл. с.-х. культуры (в 1973 г.—130 тыс. *т*). $^2/_3$ плантаций сах. тростника принадлежат французским монополиям. Подавляющая часть экспорта и импорта приходится на Францию. Число полностью и частично безработных достигло в 1974 г. почти 45 тыс.

В марте 1974 г. отмечалось 30-летие коммунистического движения на Г., в связи с этим ЦК КПСС направил ЦК ГКП приветственную телеграмму. На выборах президента Франции (май) кандидат левых сил Ф. Миттеран собрал на Г. 56,3% голосов. В дек. о-в посетил президент Франции В. Жискар д'Эстен. *А. М.*

ГВАТЕМАЛА
(Республика Гватемала)

Общие сведения. Г.— государство в Центр. Америке. Площадь — 108,9 тыс. *км*². Население (оценка 1974 г.)—5,86 млн. чел., из них 55% — индейцы, 40% — метисы. Столица — Гватемала (820 тыс. чел. в 1974 г.). Офиц. язык — испанский. Господств. религия — католическая.

Государственный строй. Глава государства и правительства — президент, избираемый на 4 года (с 1 июля 1974 г.— К. Лаухеруд Гарсиа; до него — К. Арана Осорио). Законодательный орган — Национальный конгресс (55 деп.), избираемый на 4 года. Мин. ин. дел — А. Молина Орантес (с июля 1974 г.).

Политические партии и профсоюзы. Конституционно-демократическая партия (КДП, осн. в 1964 г., лидер — Х. де Дьос Агилар де Леон) и Движение национального освобождения (ДНО, созд. в 1959 г., лидер — М. Сандоваль Аларкон) — правящие партии. После выборов 1974 г. имеют 30 мест в парламенте (соответственно 14 и 16). Революционная партия. Осн. в 1957 г., 10 мест. Лидер — Х. С. Мендес Монтенегро. Христианско-демократическая партия. Осн. в 1955 г. 15 мест. Лидер — Х. Лукас Кабальерос.

Гватемальская партия труда (ГПТ). Осн. в 1949 г. С 1954 г. — в нелегальных условиях. Гватемальская автономная профсоюзная федерация. Созд. в 1957 г. Входит в ВФП. Профсоюзный совет Г. Осн. в 1956 г. Входит в ОРИТ и МКСП.

Экономика. По предварительным данным ЭКЛА, в 1973 г. ВВП возрос в неизменных ценах на 7,9% (в 1972 г. на 6,5%) и составил 2591 млн. кетсалей в текущих ценах. Доля в ВВП (в %, в ценах 1960 г.) с. х-ва — 28,1, промышленности — 13,2, транспорта и связи — 5,4, строительства — 1,9, электро-, газо- и водоснабжения — 1,3; доля капиталовложений от ВВП — 12,2%. Дефицит платежного баланса по текущим операциям составил 7,6 млн. долл.; золотовалютные ресурсы на октябрь 1974 г.—187,1 млн. долл. Гос. долг на июнь 1974 г.—384 млн. долл. (316 млн. долл. в июне 1973 г.). Превышение расходов над доходами в госбюджете в 1973 г.—37,2 млн. долл. Индекс розничных цен увеличился на 13,7%. Займы (в млн. долл.), предоставленные Г. в 1974 г.: ЦБЭИ — 37,7, МБР — 26,2, МБРР — 9,3, УМР США — 8,5.

В с. х-ве занято ок. $^2/_3$ экономически активного населения. По предварительным данным, в 1973 г. с.-х. производство увеличилось на 7,0% (на 7,4% в 1972 г.). Сбор (в тыс. *т*) хлопка — 103, кофе — 137, кукурузы — 760, фасоли — 71, риса (необрушенного) — 3,8, картофеля — 44, бананов — 434, сорго — 36. Поголовье (предварит. данные, в тыс.) кр. рог. скота — 1990, свиней — 898, овец — 533. Производство (в тыс. *т*, предварит. данные) говядины и телятины — 64, свинины — 9, молока — 229, сахара — 270.

Темп прироста промышленного производства составил 6,0% (5,2% в 1972 г.). Производство нефтепродуктов (в тыс. *м*³) — 1053, в т. ч. бензина — 283, керосина — 121, дизельного топлива — 319, мазута — 330. Производство электроэнергии на электростанциях общественного пользования — ок. 800 млн. *квт·ч* (оценка). Добыча сурьмы — 962 *т*, свинца — 100 *т*.

Протяженность автодорог — 13,4 тыс. *км*, в т. ч. с твердым покрытием — 2,5 тыс. *км*; жел. дорог — ок. 1,6 тыс. *км*. На конец 1973 г. насчитывалось 94 тыс. автомобилей, в т. ч. 49 тыс. легковых.

В 1974 г. ураган «Фифи» (сентябрь) и извержение вулкана Фуэго (октябрь) причинили с. х-ву и транспортным коммуникациям ущерб, оцениваемый в 45 млн. долл.

В 1973 г. (в млн. кетсалей) экспорт — 436,2, в т. ч. кофе — 146,4, хлопок — 46,6, сахар — 24,4, бананы — 18,8; импорт — 431,0. Доля США (в %) в экспорте — 37, в импорте — 38; стран ЦАОР соответственно — 21 и 16, ФРГ — 10 и 10, Японии — 6 и 12. Денежная единица — кетсаль, равный 1 долл. США. *А. Валуев.*

Важнейшие события и внешняя политика. 3 марта 1974 г. в Гватемале состоялись президентские и парламентские выборы. Правительство К. Арана Осорио стремилось обеспечить победу кандидата правящих партий генерала К. Лаухеруда Гарсиа. Оппозицию представляли генерал в отставке Э. Риос Монт от Христианско-демократической партии и полковник Э. Паис Новалес от Революционной партии. Выборы проходили в чрезвычайно напряженной обстановке. В столице и других городах фашиствующие организации («Мано бланко», «Эскадрон смерти» и др.) совершали нападения на сторонников оппозиции. В департаментах Сакапа и Кесальтенанго ими были убиты 5 активистов ХДП. 4 марта правительство признало, что победу на выборах одержала оппозиция. Однако 6 марта избирательный трибунал объявил о том, что большинство голосов получил К. Лаухеруд Гарсиа. Так как оппозиция упрекала правительство в подлоге и фальсификации результатов выборов, Национальный конгресс назначил комиссию для нового подсчета голосов, которая признала победу правительственного кандидата. Поскольку он не получил необходимого абсолютного большинства голосов избирателей, он был избран президентом большинством голосов членов парламента и официально введен в эту должность 1 июля.

После выборов репрессии и преследования продолжались. В марте были убиты 20 чел., сотни людей арестованы. Во время разгона демонстрации 1 мая в г. Гватемала полицией были убиты 4 чел., более 20 ранены и 60 арестованы. 20 декабря арестован и зверски убит генеральный секретарь ЦК ГПТ У. Альварадо. В заявлении ЦК КПСС решительно осуждалось преступное убийство У. Альварадо, а также произвол и беззаконие в отношении гватемальских патриотов. В сентябре отмечалось 25-летие со дня основания ГПТ.

При вступлении в должность президента К. Лаухеруд Гарсиа заявил, что Г. никогда не откажется от притязаний на Белиз, но готова продолжить переговоры с Великобританией по этому вопросу. В апреле американская компания «Тексас ойл компани» получила разрешение на разведку и разработку нефтяных месторождений в стране. *Д. Павлов.*

ГВИАНА ФРАНЦУЗСКАЯ

Г.— владение Франции, «заморский департамент» (с 1946 г.) на С.-В. Юж. Америки. Площадь — 91 тыс. *км*². Население — 60 тыс. чел. (оценка 1973 г.); гл. обр. креолы, индейцы, негры. Адм. центр — Кайенна (25 тыс. чел.). Офиц. язык — французский. Господств. религия — католическая.

Г. управляется префектом (Ж. Делоней), назначаемым франц. правительством, и выборным Генеральным советом (15 членов). В парламенте Франции Г. представлена 1 депутатом и 1 сенатором. Гвианская социалистическая партия (осн. в 1956 г.), Союз гвианского народа (осн. в 1958 г.) и др. выступают за автономию страны. Всеобщая конфедерация труда Г. Входит в ВФП.

Производство древесины в 1972 г.—35,5 тыс. *м*³. Запасы бокситов оцениваются в 42 млн. *т*, но их добыча ведется в незначительных масштабах. Сбор в 1971 г. (*т*): кукуруза — 100, маниок — 4200, бананы — 5300, сах. тростник — 5000. Поголовье в 1972 г. (тыс.) кр. рог. скота — 8, свиней — 6,3, птицы — 50. Установленная мощность электростанций — 23 тыс. *квт* (1972 г.); потребление электроэнергии — 40 млн. *квт·ч*. Протяженность автодорог — 738 *км*. В 1972 в Г. зарегистрировано 12 тыс. автомобилей. Экспорт Г. в 1973 г.—23 млн. франц. франков, импорт—250 млн. Г. экспортирует золото, лес, креветки, ром. Осн. торговый партнер — Франция. Денежная единица — французский франк. *М. Т.*

ГВИНЕЯ
(Гвинейская Республика)

Общие сведения. Г.— государство в Зап. Африке. Площадь — 245,8 тыс. *км*². Население — ок. 5,2 млн. чел. (конец 1974 г.); св. 20 народностей и этнических групп (наиболее многочисленны фульбе, малинке и сусу). Бо́льшая часть населения — мусульмане-сунниты. Офиц. язык — французский. Столица — Конакри (ок. 388 тыс. чел., конец 1974 г.).

Государственный строй. Глава государства — президент, избираемый населением на 7 лет (с 1961 г.— А. Секу Туре). Высший законодательный орган — Законодательное собрание (150 депутатов, избираемых населением на 5 лет). Премьер-министр — Л. Беавоги. Мин. ин. дел — Ф. Сиссоко.

Политические партии и профсоюзы. Правящая Демократическая партия Гвинеи (ДПГ) — единственная в стране; ей принадлежат все места в ЗС. Осн. в 1947 г. Ген. секретарь — А. Секу Туре. К ДПГ примыкает Национальная конфедерация трудящихся Гвинеи (НКТГ), осн. в 1960 г.

Экономика. В 1974 г. в экономической политике гвинейского руководства главное место занимали вопросы с. х-ва (большое внимание уделялось созданию производственных бригад, «социалистических городков» и т. п. и оказанию финансовой и технической помощи вновь образуемым коллективным с.-х. предприятиям),

а также повышения производительности труда, рентабельности гос. предприятий (повышены на 54% цены на глинозем, производимый смешанной компанией «Фригиа» с участием государства; принят закон о дифференциации налогов на экспортируемую продукцию горнодобывающей пром-сти: налог на глинозем меньше налога на бокситы, что должно стимулировать переработку бокситов в Г.; создана смешанная компания по разведке нефти на материковом шельфе в Атлантическом океане «Сосьете гинеенн де петроль», 49% капитала и 65% прибылей которой принадлежат Г., остальное — американской компании «Батс инкорпорейтед») и т. п.

В 1972 г. добыча и производство бокситов — 2,6 млн. *т*, алмазов — 74 тыс. каратов, глинозема — 700 тыс. *т*, пальмового масла — 13 тыс. *т*, пиломатериалов — 67 тыс. *м*³, электроэнергии (1971 г.) — 450 млн. *квт·ч*.

В 1973 г. производство (тыс. *т*) риса — 300, кукурузы — 50, маниоки — 260, бататов — 85, кофе — 10, бананов — 30, ананасов — 28; поголовье (тыс.) кр. рог скота — 1860, овец — 402, коз — 423; улов морской рыбы — 5 тыс. *т*.

Длина ж. д.— св. 800 *км*; в октябре подписано соглашение с канадской компанией «Согранкан» о строительстве трансгвинейской ж. д. Длина асфальтированных автодорог — св. 500 *км*. В 1969 г. автопарк — 25 тыс. машин, в т. ч. легковых — 8 тыс.

В 1972 г. (млн. долл.) экспорт — 59, импорт — 97. Денежная единица — сили. Нац. бюджет на 1973/74 г.—4,5 млрд. сили.

Важнейшие события. В феврале общенациональная конференция НКТГ поддержала мероприятия правительства по внедрению коллективных форм труда в стране. В июле сессия Национального совета революции (высший орган ДПГ) рассмотрела вопросы повышения эффективности пром-сти и планирования народного хозяйства, в ноябре нац. экономическая конференция — вопросы планирования и контроля в пром-сти. В декабре прошли президентские и парламентские выборы; как сообщалось в офиц. коммюнике министерства внутренних дел и безопасности, в голосовании участвовало 2 432 129 чел., за кандидатуры А. Секу Туре и 150 депутатов проголосовало 2 432 129 чел.

Внешняя политика. В 1974 г. Г. продолжала проводить антиимпериалистическую внешнюю политику, выступать с требованием ликвидации остатков колониальных режимов, поддерживать борьбу народов Намибии, Зимбабве и Юж. Африки против расизма и апартхейда. Активизировались отношения с рядом стран Африки и Бл. Востока. Наметились некоторые сдвиги во франко-гвинейских отношениях, разорванных в 1965 г. в связи с обвинением Франции в подрывной деятельности против Г.; в июле Г. посетил видный французский политический деятель, один из основателей Ассоциации франко-гвинейской дружбы А. Бетанкур, обсуждавший возможности улучшения отношений между двумя странами. В Конакри на конференции стран — производителей бокситов была создана Международная ассоциация по бокситам (март). Л. Беавоги выезжал в АНДР (май), АРЕ (май, декабрь), Ливан (июль), САР и Иорданию (август), Италию (сентябрь); мин. внешней торговли А. Туре — в Саудовскую Аравию, АРЕ (подписаны соглашения о развитии торговли и экономического сотрудничества) и АНДР (февраль). В Г. приезжали президент Верховного революционного совета СДР М. Сиад Барре и пред. Совета революционного командования ЛАР М. Каддафи (ноябрь). Установлены дип. отношения с Бахрейном и Оманом (январь). Подписан договор о дружбе и сотрудничестве с Гвинеей-Бисау (август).

Состоялся визит в Г. пред. Гос. совета СРР Н. Чаушеску (март; подписано соглашение о создании смешанной компании по производству алюминия на базе бокситов месторождения Боке).

Г. посетила делегация КПСС (март). *Л. Калинина.*

ГВИНЕЯ-БИСАУ
(Республика Гвинея-Бисау)

Общие сведения. Г.-Б.— государство в Зап. Африке. Площадь — 36,1 тыс. *км*². Население — св. 600 тыс. чел. (1974 г., оценка); народности баланте, фульбе, манджак и др. Св. 1/2 верующих придерживаются местных традиционных верований, 2/5 — мусульмане, остальные — католики. Офиц. язык — португальский. Столица — Бисау (26 тыс. жит., 1974 г.).

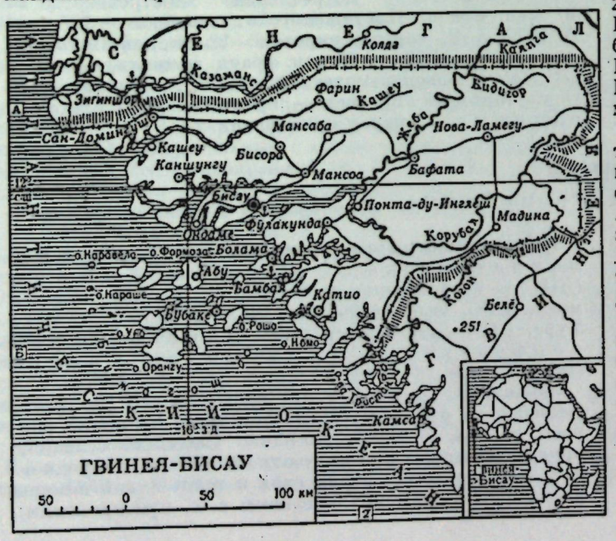

Государственный строй. Согласно конституции 24 сентября 1973 г., высший законодательный орган — Национальное народное собрание (120 депутатов, избираемых населением на 3 года), высший гос. орган — Государственный совет (15 членов, пред.— Л. Кабрал). Пред. Совета гос. комиссаров — Ф. Мендес. Гос. комиссар по ин. делам — В. Саудо Мария.

Политические партии. Африканская партия независимости Гвинеи и островов Зеленого Мыса (ПАИГК) — единственная в стране. Обр. в 1956 г. Ген. секретарь — А. Перейра. Все остальные политические организации запрещены 24 июня 1974 г.

Экономика Г.-Б. подорвана 13-летней войной португальских колонизаторов против народа Г.-Б. Подавляющее большинство населения занято в с. х-ве. В 1972 г. сбор (тыс. *т*) арахиса — 55, риса — 37, маниоки — 40, ядер дикорастущей масличной пальмы — 6, производство пальмового масла — 8. Поголовье (тыс.) кр. рог. скота — 280, коз — 176, овец — 66, свиней — 155. Пром-сть развита слабо. В 1974 г. производство электроэнергии — 9,5 млн. *квт·ч*. Ж. д. нет. В 1974 г. длина автодорог — 3,4 тыс. *км*, автопарк — 4 тыс. машин. Длина судоходных речных путей — 1800 *км*. В 1973 г. (млн. португальских эскудо) экспорт — 78,9, импорт — 1076,5; 90,1% экспорта и 56% импорта приходилось на Португалию. Экспортировались арахис, пальмовые ядра, растительные масла, древесина, каучук, кожи; импортировались продовольствие, текстиль, вино, промышленные товары. Денежная единица — эскудо. 26,122 эскудо = 1 долл. (июнь 1974 г.). В октябре введен строгий контроль над валютно-финансовой деятельностью компаний и частных инвесторов, ограничен процент прибылей, дозволенных к переводу за границу.

Важнейшие события и внешняя политика. В январе — апреле 1974 г. народ Г.-Б. продолжал под руководством ПАИГК вооруженную борьбу против португальских колонизаторов. Силы освобождения усилили военные действия против частей португальской армии (ок. 42 тыс. солдат, включая африканских рекрутов). 6 мая, вскоре после свержения в Португалии (25 апреля) режима М. Каэтану, исполком Высшего совета борьбы ПАИГК обратился к правительству Португалии с призывом немедленно начать переговоры с целью «добиться политического решения конфликта между народом Г.-Б. и португальским государством». 25 мая в Лондоне начались переговоры между ПАИГК и правительством Португалии. В ходе переговоров весьма сложными оказались вопросы о будущем Островов Зеленого Мыса (см. статью Острова Зеленого мыса) и о судьбе уроженцев Г.-Б., воевавших в составе португальских т. н. спец. групп (отрядов карателей; последние были разоружены португальцами и вывезены в Португалию при эвакуации португальских войск из Г.-Б., в основном завершившейся к 31 октября). Успешному ходу переговоров способствовала обстановка в Г.-Б., сложившаяся в результате проявления обеими сторонами доброй воли: в мае был прекращен огонь, в июне — июле делегации ПАИГК были направлены в Бисау, Бафата и др. (до середины 1974 г. администрация Г.-Б. действовала на территории, охватывавшей 72% площади страны с населением 350 тыс. чел., а города Бисау и ряд др. оставались под контролем португальской администрации); создавались совместные комиссии по поддержанию порядка в крупных населенных пунктах. Переговоры завершились 26 августа в г. Алжире подписанием Декларации, согласно которой между двумя странами будет установлено сотрудничество в экономической, культурной и др. областях на основе принципов независимости, взаимного уважения, равенства и взаимности интересов. 10 сентября Португалия признала официально Г.-Б., в том же месяце были назначены первые послы Португалии в Г.-Б. и Г.-Б. в Португалии. В октябре в Бисау были переведены высшие органы власти страны.

Во внешней политике Г.-Б. придерживается антиколониального и антиимпериалистического курса, стремится к тесному сотрудничеству с СССР и др. социалистическими странами, с прогрессивными государствами Африки. К концу 1974 г. Г.-Б. признало большинство стран мира. 19 сентября она была единогласно принята в ООН, в мае — ноябре стала членом ВОЗ, ЮНЕСКО, ФАО, ЭКА и др. международных организаций. В феврале делегация Г.-Б. во главе с А. Перейрой выезжала в ряд стран Африки, делегация Гос. совета— в ряд арабских стран. Заключены договоры о дружбе и сотрудничестве с Либерией (февраль) и Гвинеей (август).

10 мая посол СССР в Г.-Б. вручил верительные грамоты Л. Кабралу. Г.-Б. посетила советская экономическая делегация (ноябрь). *Т. Кравцова.*

ГЕРМАНСКАЯ ДЕМОКРАТИЧЕСКАЯ РЕСПУБЛИКА
(ГДР)

Общие сведения. ГДР — государство в центр. части Европы *. Площадь — 108,2 тыс. *км*². Население (на 1 января 1974 г.)—16 951 тыс. чел. Столица — Берлин (1089 тыс. жит. на 1 января 1974 г.). 99% населения — немцы. Гос. язык — немецкий. Большинство верующих — протестанты (лютеране).

Государственный строй. ГДР — социалистическое государство. Высший орган гос. власти — Народная палата (состоит из 500 депутатов, включая 66 представителей Берлина), избираемая населением на 5 лет; последние выборы состоялись в 1971 г. В Нар. палате представлены все политические партии и основные общественные организации ГДР. Пред. Нар. палаты — Г. Гёттинг (ХДС). Нар. палата выбирает на 5 лет Гос. совет. Пред. Гос. совета — В. Штоф (СЕПГ). Высший исполнит. орган гос. власти — Совет Министров. Пред. Совета Министров — Х. Зиндерман (СЕПГ). Мин. ин. дел — О. Фишер (СЕПГ, до января 1975 г.— О. Винцер, СЕПГ).

Политические партии, профсоюзы и др. общественные организации. Социалистическая единая партия Германии. Создана в 1946 г. в результате объединения Коммунистич. и С.-д. партий на базе марксизма-ленинизма. Св. 1,9 млн. членов (декабрь 1974 г.). В Нар. палате имеет 127 депутатов. Первый секретарь ЦК СЕПГ — Э. Хонекер. Либерально-демократическая партия. Осн. в 1945 г. 52 депутата в Нар. палате. Пред.— М. Герлах. Христианско-демократический союз (ХДС). Осн. в 1945 г. 52 депутата. Пред.— Г. Гёттинг. Национально-демократическая партия. Осн. в 1948 г. 52 депутата. Пред.— Х. Хоман. Крестьянская демократическая партия. Осн. в 1948 г. 52 депутата. Пред.— Э. Гольденбаум. Объединение свободных немецких профсоюзов. 7,5 млн. членов (1974 г.). 68 депутатов в Нар. палате. Пред. Центр. правления — Г. Тиш (до него пред. был Г. Варнке, скончавшийся в марте 1975 г.). Союз свободной немецкой молодежи. 1,8 млн. членов. 40 депутатов. Первый секретарь Центр. совета — Э. Кренц. Демократический женский союз. 1,3 млн. членов. 40 депутатов. Пред.— И. Тиле. Культурбунд ГДР. 22 депутата. Пред.— М. Бургхардт. Общество германо-советской дружбы. Ок. 4 млн. членов. Пред.— Л. Больц.

Национальный фронт ГДР. Объединяет под руководством СЕПГ все партии и массовые организации ГДР. Пред. Нац. совета — Э. Корренс.

Экономика. В 1974 г. нац. доход вырос на 6,3%. Капиталовложения в нар. х-во увеличились по сравнению с 1973 г. на 4% и составили 38,7 млрд. марок. Чистые денежные доходы населения выросли на 4,4 млрд. марок (на 4,8%). Гос. дотация на поддержание стабильных розничных цен, квартплаты и тарифов увеличилась на 7%. Построено 88,3 тыс. квартир — на 7,6 тыс. квартир больше, чем в 1973 г.

Промышленность. Объем пром. товарной продукции увеличился за год на 7,4%, производительность труда в пром-сти — на 6,3%. Высокими темпами развивались станкостроение, электротехника и электроника, химическая пром-сть. Значительно возрос выпуск предметов народного потребления. Внедрение в производство передовой технологии позволило сни-

* В центре территории ГДР расположен Западный Берлин (см. статью), имеющий особый политический статус.

зить уд. расход электроэнергии во всей пром-сти на 2,3%, а стального проката в металлообрабатывающей пром-сти — на 4%. Пром. изделий со знаком высшего качества было выпущено на сумму 8 млрд. марок — на 2 млрд. марок больше, чем в 1973 г. Новых или усовершенствованных изделий произведено на сумму 6,3 млрд. марок.

Производство некоторых видов промышленной продукции

Виды продукции	1972 г.	1973 г.	1974 г.
Электроэнергия, млрд. *квт·ч*	72,8	76,9	80,3
Бурый уголь, млн. *т*	248,4	240,2	244
Чугун, тыс. *т*	2150,6	2201,6	2280
Сталь, тыс. *т*	5670,2	5891,7	6166
Цемент, тыс. *т*	8857	9548	10102
Серная кислота (H_2SO_4), тыс. *т*	1045	1058	1006
Кальцинированная сода (Na_2CO_3), тыс. *т*	721	780	...
Синтетический каучук, тыс. *т*	133	133	139
Калийные удобрения (K_2O), тыс. *т*	2458	2556	2865
Фосфорные удобрения (P_2O_5), тыс. *т*	409	403	410
Азотные удобрения (N), тыс. *т*	428	411	460
Химические волокна, тыс. *т*	232	258	264
Пластмассы и синтетические смолы, тыс. *т*	458	489	...
Легковые автомобили, тыс. шт.	140	147	155
Холодильники бытовые, тыс. шт.	442	469	488
Стиральные машины бытовые, тыс. шт.	295	321	347
Телевизоры, тыс. шт.	430	454	426
Обувь кожаная*, млн. пар	38,0	39,5	42,2

* Включая обувь из заменителей.

Вступили в строй два энергоблока (мощностью 210 тыс. *квт* каждый) на ТЭС «Бокберг» и второй энергоблок (мощностью 440 тыс. *квт*) на АЭС «Бруно Лойшнер». Расширены производственные мощности на буроугольных разработках Нохтен, Вельцов-Зюд и Профен-Зюд, сталепрокатном комбинате в Эйзенхюттенштадте, азотном заводе в Пистерице, целлюлозно-бумажном комбинате в Шведте, заводе по переработке пластмасс в Шверине-Сактаннене, а также на предприятиях легкой пром-сти (мебельной, обувной, трикотажной, швейной и др.).

Сельское хозяйство. В 1974 г. с. х-ву было поставлено 9545 тракторов, 1350 зерновых комбайнов, 1702 грузовых автомобиля, 850 картофелеуборочных машин, а также значительное количество минеральных удобрений. В результате проведения мелиоративных работ площадь искусственно орошаемых земель увеличилась на 69 тыс. *га*, а св. 90 тыс. *га* с.-х. площади было осушено. Значительно возросло производство растениеводческой продукции.

Сбор и урожайность основных с.-х. культур

Культуры	Сбор (тыс. *т*)			Урожайность (*ц/га*)		
	1972 г.	1973 г.		1972 г.	1973 г.	1974 г.
Зерновые	8536	8503		36,6	35,8	39,7
Картофель	12140	11440		187,8	175,4	211
Сахарная свекла	7223	6682		325,9	292,0	297
Кормовые корнеплоды	7961	5627		570,0	529,0	550

Поголовье кр. рог. скота увеличилось за год на 1,9% (до 5585 тыс.), свиней — на 6,2% (до 11519 тыс.), овец — на 6,0% (до 1847 тыс.). Надой молока на одну корову возрос на 4,4% (до 3780 *кг*). Гос. закупки продуктов животноводства увеличились на 6,8%, в т. ч. убойного скота — на 8,2%, молока — на 4,5%, яиц — на 10%.

Транспорт. В 1974 г. всеми видами транспорта перевезено 877 млн. *т* грузов (в 1973 г.—853 млн. *т*). Протяженность ж.-д. сети составила св. 14,3 тыс. *км*, автострад — ок. 12,4 тыс. *км*. Доля тепловозной и электровозной тяги на жел. дорогах достигла 72%.

Внешняя торговля. Внешнеторговый оборот увеличился за год на 19,6% (экспорт — на 16,3%, импорт — на 22,8%) и составил 64 млрд. марок. Объем торговли со странами СЭВ (ее уд. вес составил 61% внешнеторгового оборота ГДР, в т. ч. уд. вес СССР — 31,4%) возрос на 11%. На 25% выросла торговля с развивающимися странами. Увеличился также товарооборот с промышленно развитыми капиталистическими странами, прежде всего с Нидерландами, Великобританией, Швецией, Бельгией, ФРГ.

Денежная единица — марка ГДР.

А. Телефус.

Важнейшие события. 4—5 июля 1974 г. состоялся очередной пленум ЦК СЕПГ, который обсудил текущие вопросы внешней и внутренней политики страны, а также ход подготовки к празднованию 25-летия ГДР. Следующий пленум ЦК СЕПГ (13—15 декабря) заслушал и одобрил отчетный доклад Э. Хонеккера, а также проект закона о народнохозяйственном плане и бюджете на 1975 г.

19 мая проходили выборы в местные органы власти. 99,9% избирателей проголосовали за кандидатов Нац. фронта в районные, городские и общинные народные представительства.

28 января Нар. палатой был принят закон о молодежи. В нем точнее, чем раньше, сформулированы как права и обязанности молодежи, так и задачи и обязанности гос. учреждений и общественных организаций в отношении молодежи. 27 сентября Нар. палата приняла закон об изменениях в конституции ГДР. Первая статья конституции отныне гласит: «ГДР является социалистич. государством рабочих и крестьян, политич. организацией трудящихся города и деревни под руководством рабочего класса и его марксистско-ленинской партии». В конституцию был внесен также ряд изменений, касающихся порядка работы Нар. палаты, Гос. совета и Совета Министров (увеличен, в частности, срок, на который избираются Нар. палата и Гос. совет — с 4 до 5 лет).

В октябре торжественно праздновалась 25-я годовщина образования ГДР. Этот юбилей отмечался как общий праздник всего социалистич. содружества.

Внешняя политика. В 1974 г. продолжался процесс дипломатического признания ГДР. В течение года были установлены дип. отношения с 12 государствами, в т. ч. с США (сентябрь), Португалией (июнь), а также Фиджи, Габоном, Гвинеей-Бисау, Новой Зеландией, Турцией, Таиландом и др. К концу 1974 г. ГДР имела дип. отношения со 112 странами. С 1 января 1974 г. она стала членом МОТ.

ГДР активно участвовала в деятельности Организации Варшавского договора и СЭВ. Укреплялись братские отношения между ГДР и СССР. 18 апреля в Варшаве, где проходило совещание Политич. консультативного комитета государств — участников Варшавского договора, состоялась беседа Э. Хонеккера с Л. И. Брежневым. Широкий круг вопросов был обсужден во время встречи Л. И. Брежнева и Э. Хонеккера, состоявшейся в ходе дружеского визита Э. Хонеккера в Москву (17—18 июня). На празднование 25-летия ГДР в Берлин приезжала партийно-правительственная делегация СССР во главе с Л. И. Брежневым (5—8 октября). Ранее, 13 мая, в Москве состоялась встреча А. Н. Косыгина и Х. Зиндермана, на которой обсуждались актуальные вопросы экономич. и научно-технич. сотрудничества. В СССР приезжала делегация Нар. палаты ГДР (ноябрь).

12 июня отмечалось 10-летие со дня подписания договора о дружбе, взаимной помощи и сотрудничестве между ГДР и СССР.

Партийно-правительственные делегации ГДР во главе с Э. Хонеккером выезжали на Кубу (февраль — в итоге визита подписаны декларация об укреплении дружбы и углублении сотрудничества между двумя странами, соглашения о культурном, научном, научно-технич. сотрудничестве и др.), в ПНР (июнь), ЧССР (октябрь — в итоге визита подписаны декларация об укреплении дружбы и углублении сотрудничества между СЕПГ и КПЧ, ГДР и ЧССР и соглашение о дальнейшем углублении экономич. и научно-технич. сотрудничества между ГДР и ЧССР). Делегация во главе с В. Штофом была в СРР (август). Х. Зиндерман совершил поездки в ПНР (январь, август), ВНР (январь — февраль), НРБ (сентябрь). В ГДР побывали партийно-правительственная делегация НРБ во главе с Т. Живковым (январь), президент СФРЮ И. Броз Тито (ноябрь).

ГДР укрепляла свои отношения со странами Азии, Африки и Лат. Америки, в частности с арабскими странами, борющимися за ликвидацию последствий израильской агрессии. Делегация во главе с Х. Зиндерманом посетила Ирак, Сирию, Бангладеш, Индию (ноябрь — декабрь), а делегация во главе с первым зам. пред. Совета Министров А. Нойманом выезжала на юбилейные торжества в Алжир (ноябрь). В ГДР побывали делегации Арабского социалистического союза из Египта (январь), Народного движения за освобождение Анголы (май), пред. президентского совета НДРЙ А. С. Рубайя (август), мин. ин. дел Индонезии А. Малик (декабрь), делегация ООП во главе с пред. исполкома Я. Арафатом и др. Характерным для 1974 г. было расширение связей с государствами Лат. Америки. Так, в Венесуэлу выезжала делегация ГДР во главе с зам. пред. Совета Министров М. Герлахом (март). Были заключены долгосрочные торговые соглашения с Гайаной (март), Мексикой (май).

ГДР решительно осудила попытку гос. переворота на Кипре и выступила за уважение независимости и территориальной целостности Республики Кипр.

Продолжался процесс нормализации отношений между ГДР и ФРГ. 14 марта был подписан протокол об обмене постоянными представительствами (в Берлине и Бонне); он вступил в силу 2 мая. 25 апреля с ФРГ подписаны соглашение в области здравоохранения и соглашение о некоммерческих платежах и расчетах. В сентябре между Э. Хонеккером и канцлером ФРГ Х. Шмидтом имел место обмен письмами по проблемам дальнейшего развития двусторонних связей. В декабре правительство ГДР направило правительству ФРГ, а также сенату Зап. Берлина предложения по отдельным практическим проблемам.

Дальнейшее развитие получили отношения с другими странами Зап. Европы. В январе ГДР посетил пред. Нац. собрания Франции Э. Фор, в сентябре — мин. обороны Италии Дж. Андреотти. Правительственная делегация ГДР во главе с В. Штофом выезжала во Францию на похороны президента Ж. Помпиду (апрель). Активно развивались связи с североевропейскими государствами. ГДР посетил мин. ин. дел Финляндии А. Карьялайнен (май), а Финляндию — В. Штоф (октябрь). Были подписаны долгосрочное торговое соглашение с Норвегией (январь), долгосрочное соглашение об экономич., пром. и технич. сотрудничестве с Данией (февраль), соглашение о международном автомобильном сообщении со Швецией (март).

Б. Хотулев.

Культурная жизнь. Литература. Живой интерес вызвал вышедший в 1974 г. роман умершей в 1973 г. Бригитты Райман «Франциска Линкерханд», в котором показано творческое нетерпение молодой женщины, борющейся вопреки всем внутренним сомнениям и внешним трудностям за осуществление своих высоких представлений о социалистическом обществе и вырастающей в этой борьбе в подлинно социалистическую личность. Христа Вольф исследует вопрос о возможностях «быть человеком» в наше время в психологически проникновенных новеллах сборника «Унтер-ден-Линден». В центре повести Р. Шнайдера «Поездка в Ярослав» находятся проблемы становления человека. М. В. Шульц выпустил продолжение своего опубликованного в 1962 г. романа «Мы не пыль на ветру» под названием «Триптих из семи мостов», в котором его внимание вновь привлекают важные философско-моральные вопросы современности.

Почти 30-летние итоги социалистического развития после освобождения Советской армией побуждают писателей к их художественному воплощению. Так Э. Нойч в первом томе эпопеи «Мир на Востоке» стремится охватить общественные преобразования после 1945 г. Б. Зегер «Путями человеческими» начал цикл романов о развитии деревни и крестьянства после освобождения. Процесс изменения сознания бывшего молодого солдата фашистского вермахта в первые послевоенные годы показывает Г. Гёрлих в романе «Возвращение в чужую страну». Э. Паниц в романе «Несвятая Софья» повествует о судьбе советской разведчицы.

Из многочисленных новых стихотворных сборников выделяется сборник Х. Цибульки «Световые ласточки». *В. Леман.*

Театр. В 1973—74 гг. театры ГДР открыли ряд пьес драматургов соц. стран («Кампанелла и командир» М. Шатрова в театре М. Горького в Берлине, «Валентин и Валентина» В. Розова в Лейпциге, Дрездене и Карл-Маркс-штадте, «Человек со стороны» И. Дворецкого в Немецком театре в Берлине, а также пьесы болгарских и венгерских драматургов). Пять театров страны включили в репертуар драматическую поэму П. Неруды «Блеск и смерть Хоакина Муриеты». Особое внимание привлекла ее постановка в Немецком театре в Берлине (реж. К. Эрфорт и А. Штильмарк).

Работы драматургов ГДР стали более широкими по охвату тематики и дифференцированными по манере, хотя все еще часто подвергаются критике за художественный уровень. В центре внимания ряда новых пьес находится отношение молодого поколения к социализму, а также человеческие конфликты, возникающие в сфере материального производства. Убедительно и оптимистически отобразить духовный и этический облик рабочего класса удалось Х. Байерлю в комедии «Голубь смеха», поставленной в конце 1974 г. в Гос. театре Дрездена (реж. Х. Фишер).

Стремясь привлечь новые круги зрителей берлинская Фольксбюне (гл. реж. Бенно Бессон) в 1973—74 гг. проводила под названием «Спектакль» большие театральные вечера, во время которых в фойе, на основной и репетиционных сценах показывали до 13 новых драматических постановок. *Э. Штефан.*

Музыка. Проводившийся в год 25-летия республики музыкальный конкурс «Пой песню Республики» принес более 600 новых песен, в которых, как и в песнях, исполнявшихся на 4-м фестивале политической песни, звучали темы о социалистическом строительстве, о жизни в общности социалистических государств и о антиимпериалистической солидарности. Во время 15-го фестиваля рабочего искусства, проходившего в округе Эрфурт, проявилось такое же широкое участие трудящихся в музыкальной деятельности, ее богатство и художественное многообразие, как и на музыкальных днях ГДР в Берлине и др. округах страны.

Особый интерес вызвало первое исполнение двух произведений старейшины композиторов ГДР Пауля Дессау, которому в декабре исполнилось 80 лет, оперы «Эйнштейн» (либретто К. Миккеля) и кантаты «Крылатая фраза» (текст Ф. Брауна).

Опера Р. Кунада «Забеликус» сочетает материал знаменитой легенды о Фаусте с конкретной исторической ситуацией из времен крестьянской войны в Германии. Кунад, сам написавший либретто, отчетливо показывает, как и П. Дессау в «Эйнштейне», что наука может способствовать прогрессу человечества только тогда, когда она выступает в содружестве с прогрессивными общественными силами.

Среди концертных произведений, пожалуй, самым впечатляющим сочинением года были «Canzoni amorosi» М. Шуберта, концерт для баритона, отдельных инструментов и оркестра (на текст И. Бобровски). Другие произведения инструментального жанра также полностью или частично опирались на литературную основу или другие «внемузыкальные побудители». Таковы 8-я симфония Ф. Гейслера (на текст И. Бехера), камерная музыка III П. Х. Дитриха для квинтета духовых инструментов и баритона (на слова П. Неруды). Ф. Шенкера творчество Неруды побудило к впечатляющей «Эпитафии Неруде» для 18 сольных струнных инструментов, а молодой Р. Вольшина создал «Пять каприччио» по Гойе для духового квартета и ударных инструментов.

Вызвали также интерес и дискуссии концерты для скрипки с оркестром К. О. Трайбмана и концерт для виолончели с оркестром Ф. Гейслера. П. Герману в «Трех пьесах для оркестра», З. Маттусу в «Серенаде для оркестра», К. Дитриху в дивертисменте № 2 и Р. Кунаду в «Портрете Патлэн» удалось воплотить светлые, неотягощенные идеи. З. Маттус переложил хоровые сцены своей оперы «Последний выстрел» в вокальную симфонию для концертного исполнения. *У. Клемент.*

Кино. Тему «художник и общество», которую реж. К. Вольф разрабатывал на историческом материале еще в «Гойе», он вновь подхватил в своем новом фильме «Голый человек на спортплощадке». Его герой, 40-летний скульптор ищет твор-

ческого труда, доставляющего ему удовольствие и необходимого другим. В фильме Л. Варнеке «Жизнь с Уве» генетик Уве в день защиты своей диссертации оглядывается на прошедшие годы: они принесли ему успех в работе, но в его личной жизни наступил кризис. В фильме «На примере с Йозефом» (реж. Э. Штранка) молодой искатель приключений после воспитания в интернате при монастыре и службы в иностранном легионе попадает в ГДР и прибивается к бригаде кораблестроителей, небольшому социалистическому коллективу. Из столкновения двух мировоззрений зритель познает, что только в социалистическом обществе человек может состояться как личность.

Героями четырех фильмов, различных по художественному уровню и степени овладения темой, являются прежде всего молодые люди. Несомненно самое интересное произведение создал Б. Штефан, сумевший с любовью обрисовать в фильме «Для любви еще слишком худа?» процесс превращения в личность с собственными воззрениями неприметной молодой передовой работницы, постоянно оказывавшейся в стороне от главных событий (в гл. роли — Сузанна фон Зглиницки). Поездку молодой влюбленной пары, работницы и студента, в дружественную Польшу Э. Гюнтер использовал в фильме «Ключи» (исполнители Ю. Хофман и Дж. Шварц) для того, чтобы наряду с собственно говоря любовной историей, заканчивающейся трагически, вызвать исторические реминисценции и противопоставить им современные отношения между дружественными народами. «Любовь в 16 лет» Г. Чохе рассказывает о первой большой любви двух молодых людей.

Актуальную тему, построенную на историческом материале, раскрывает с большим художественным мастерством Г. Райш в фильме «Вольц — жизнь и преображение немецкого анархиста». На примере судьбы своего героя, великолепно сыгранного Р. Адомайтисом, Г. Райш доказывает, что победа рабочего класса возможна только в союзе со всеми прогрессивными силами и что анархизм, несмотря на временные успехи, обречен на неудачу.

Показать современную действительность с веселой стороны, использовав для создания музыкальной комедии приключения шофера дальних рейсов во время его поездок по социалистическим странам, отчасти удалось Р. Эме в фильме «Как кормить осла». Другой музыкальный фильм — экранизация «Орфея в аду» Оффенбаха (реж. Х. Боннет) нашел широкий отклик у публики благодаря остроумной и темпераментной постановке. *И. Райхов.*

Архитектура и изобразительные искусства. В архитектуре в центре внимания по-прежнему находилась программа жилищного строительства. На архитектурном конкурсе 1974 г. наглядно проявилось стремление к единству интересного художественного решения, экономической эффективности и оптимального функционирования. В противовес основной тенденции предыдущих лет — в течение короткого времени создавать крупные жилые комплексы на окраине города или в виде города-спутника и новой застройки, в настоящее время можно отметить тенденцию к строительству меньших ареалов в черте больших городов. В связи с общим улучшением качества жилья на передний план выдвинулись проблемы реконструкции и расширения небольших и средних городов. При решении этих вопросов, а также при строительстве промышленных и сельских объектов, зон отдыха и транспортных сооружений все большее внимание уделяется мероприятиям по охране природы и окружающей среды.

В мае в Карл-Маркс-штадте состоялся 7-й конгресс союза художников ГДР. Новым президентом союза избран Вилли Зитте. В течение года в округах проведены 14 выставок. Заметна тенденция к поискам новых реалистических изобразительных средств. Наряду с Галле (В. Зитте «Каждый человек имеет право на жизнь и свободу»), Карл-Маркс-штадтом, Берлином, Дрезденом (К. Вецлих «Мертвый президент»), тенденция к экспрессивной, символико-политической исповеди с четко выраженной формой особенно нашла отражение в Лейпциге (В. Маттойер, В. Тюбке, Б. Хайзиг, А. Ринк, Ф. Штельцман, Х. Цандер, Г. К. Мюллер, С. Гилле и др.). В 1974 г. состоялись крупные ретроспективные выставки, посвященные творчеству К. Д. Фридриха (Дрезден и Грейфсвальд), искусству классики (Веймар), а также творчеству К. Блехена, О. Нагеля, О. Нерлингера, Б. Кречмара, В. Лахнита, Х. Грундига, Е. Хофмана, Х. Т. Рихтера, И. Хегенбарта. Наряду с ретроспективными выставками «25 лет графики в ГДР» (Берлин) и «25 лет рисунка в ГДР» (Дрезден) проводились персональные выставки таких художников, как Хайзиг, Маттойер, Нимайер-Хольштейн, Кремер, В. Фёрстер, Ф. Трёгер, В. Рудольф. Молодое поколение было представлено на ежегодной (начиная с 1974 г.) выставке «Молодое искусство» во Франкфурте-на-Одере. *Г. Майснер.*

ГИБРАЛТАР

Г.— английское владение на юге Пиренейского п-ова. Захвачен Великобританией в 1704 г. Переход Г. к английской короне оформлен Утрехтским договором 1713 г. Г.— военно-морская и военно-воздушная база Великобритании, имеющая важное стратегическое значение для НАТО. Площадь — 6,5 *км*². Население (без персонала военной базы) — св. 28 тыс. чел. (1973 г.). Офиц. язык — английский. Управляется Г. английским губернатором, который возглавляет основной административный орган — Совет Гибралтара (состоит из 4 назначаемых губернатором и 5 избираемых с его согласия членов). Существует Палата собраний, куда входят назначаемый губернатором спикер, ген. прокурор и секретарь по финансовым вопросам, а также 15 избираемых депутатов: после выборов 1972 г. 8 мест принадлежат Лейбористской партии (лидер — Дж. Хассан), 7 — Партии объединения (выступает за объединение Г. с Великобританией, лидер — М. Ксиберрас).

Совет министров, возглавляемый гл. министром (с 1972 г.— Дж. Хассан), занимается вопросами местного значения. Ответственность за внешнюю политику, оборону, а также за внутреннюю безопасность Г. несет Великобритания. Губернатор (маршал авиации Дж. Грэнди) является главнокомандующим вооруженными силами, утверждает законы, принятые Палатой, и сам обладает специальными законодательными полномочиями.

Экономика Г. ориентирована преимущественно на обслуживание английской военной базы, заходящих в порт грузовых и пассажирских судов, а также иностр. туристов. Торговый баланс хронически пассивен; в 1973 г. импорт составил 12,8 млн. ф. ст., экспорт — 3,0 млн. ф. ст. (гибралтарский фунт равен англ. ф. ст.). Г. получает финансовую помощь от Великобритании (ок. 2 млн. ф. ст. в год).

В ноябре 1974 г. делегация Г. во главе с Дж. Хассаном посетила Лондон; она вела переговоры об увеличении финансовой помощи, получаемой Г. от Великобритании. В деле урегулирования англо-испанского спора из-за Г. никакого прогресса в течение 1974 г. достигнуто не было.

ГОНДУРАС
(Республика Гондурас)

Общие сведения. Г.— государство в Центр. Америке. Площадь — 112,1 *км*². Население — 2,98 млн. чел. (оценка на середину 1975 г.), из них 91% — метисы и 6% — индейцы. Столица — Тегусигальпа (317 тыс. чел.). Офиц. язык — испанский. Господств. религия — католическая.

Государственный строй. По конституции глава государства и правительства — президент, избираемый на 6 лет. В результате гос. переворота 23 апреля 1975 г. президентом стал полковник Х. А. Мельгар Кастро (до него — генерал О. Лопес Арельяно). Высший орган законодательной власти — однопалатный Национальный конгресс (64 деп., избираемых на 6 лет) распущен в дек. 1972 г. Мин. иностранных дел — В. Гальвес (с октября 1974 г.— Р. Артуро Пинеда; до него — С. А. Батрес).

Политические партии и профсоюзы. Национальная партия (НП). Выражает интересы латифундистской олигархии и католического духовенства. Пред.— Р. Бардалес Буэсо (до янв. 1975 г.— Л. Кантареро). Либеральная партия. Выражает интересы буржуазной олигархии, связанной с иностранными монополиями.

Коммунистическая партия Г. (КПГ). Созд. в 1954 г. Ген. секретарь ЦК — Д. Рамос Бехарано.

Конфедерация трудящихся Г. Осн. в 1964 г.

Экономика. По предварительным данным ЭКЛА, в 1973 г. ВВП увеличился в неизменных ценах на 3,3% (в 1972 г.— на 3,9%), в текущих ценах ВВП составил 1617 млн. лемпир. Структура ВВП (в ценах 1960 г., в %): с. х-во — 34,0, обрабат. пром-сть — 14,9, горнодоб.—2,0, транспорт и связь — 6,7, электро-, газо- и водоснабжение — 1,8. Доля капиталовложений от ВВП составила 18%. На конец года гос. долг — 177,4 млн. долл., в т. ч. внешний — 102,3 млн. долл.; дефицит платежного баланса по текущим операциям — 41,6 млн. долл. (в 1972 г. — 8,9 млн. долл.), превышение расходов над доходами в госбюджете — 3,6 млн. долл. (в 1972 г. — 26,5 млн. долл.). В стране насчитывалось 70,5 тыс. безработных. Займы (в млн. долл.), предоставленные Г. в 1974 г.: МБРР — 24,8, ЦБЭИ — 13,9, МБР — 16,1, Аргентина — 20,0, МВФ — 20,0.

В с. х-ве занято ок. $^2/_3$ экономически активного населения; на долю этого сектора экономики приходится ок. 70% стоимости экспорта. В 1973 г. сбор (в тыс. *т*, в скобках данные за 1972 г.): бананы — 1520 (1408), кофе — 51 (43), хлопок — 6 (4), кукуруза — 336 (290), фасоль — 62 (35), сорго — 47 (40), рис (необрушенный) — 17 (16). Поголовье (предварит. данные, в тыс.) кр. рог. скота — 1630, свиней — 838; производство (в тыс. *т*, предварит. данные) говядины и телятины — 41, свинины — 9, молока — 155, сахара — 55.

По предварит. данным ЭКЛА, прирост производства в горнодоб. пром-сти составил 6,0% (6,3% в 1972 г.), в обрабат.—6,3% (7,4% в 1972 г.). Производство (в тыс. $м^3$) бензина — 115, керосина — 51, дизельного топлива — 198. Добыча в 1972 г. (в тыс. *т*) свинца — 19,8, цинка — 24,1, сурьмы — 30 *т*, золота — 84 *кг* (1971 г.). Выработка электроэнергии электростанциями общественного пользования — 333 млн. *квт·ч*, в т. ч. 303 млн. *квт·ч* — на ГЭС.

Протяженность автодорог — 4,9 тыс. *км*, в т. ч. с твердым покрытием — 0,7 тыс. *км*; жел. дорог — 1 тыс. *км*. На конец 1973 г. насчитывалось 38,5 тыс. автомобилей, в т. ч. 20 тыс. легковых.

В сентябре 1974 г. ураган «Фифи» и последовавшие за ним сильные ливни и наводнения причинили значительный ущерб с. х-ву, пром-сти и объектам инфраструктуры. В результате этих стихийных бедствий погибло св. 10 тыс. чел. и ок. 600 тыс. чел. осталось без крова, в стране резко возросла безработица. По официальным оценкам, материальный ущерб составил 0,8—1,0 млрд. долл.; смыто ок. 80% площади банановых плантаций, уничтожены значительная часть посевов других продовольственных культур и поголовья скота. Правительство Г. считает, что для полного восстановления экономики страны потребуется 5 лет при условии многократного увеличения притока иностранных займов.

В 1973 г. экспорт (в млн. лемпир) — 473,5, в т. ч. бананы — 159,3, кофе — 93,7, лесоматериалы — 78,2; импорт — 524,6. Доля (в %) США в экспорте и импорте — 55 и 53, ФРГ соответственно — 14 и 5, Японии — 4 и 11, стран ЦАОР — 1 и 7. В 1974 г., несмотря на шантаж со стороны «Стандарт фрут компани», введен дополнительный налог на экспорт бананов. Г. стал членом Союза стран—экспортеров бананов (создан в сент.).

Денежная единица — лемпира = 0,5 долл. США. *А. Валуев.*

Важнейшие события и внешняя политика. В своем выступлении 1 января 1974 г. президент О. Лопес Арельяно сформулировал основные направления плана национального развития, в основу которого положена аграрная реформа (соответствующий закон принят в январе 1975 г.), направленная на ограничение могущества латифундистов, создание с.-х. кооперативов и др. В январе правительство издало закон о национализации лесного хозяйства; создана гос. корпорация лесного развития. Осуществлен переход под контроль государства горнорудной промышленности. Установлен твердый минимум заработной платы. Однако декреты правительства проводились в жизнь нерешительно. Их реализация встречала сильное сопротивление у помещиков, скотовладельцев, части крупных предпринимателей и у реакционно настроенных военных.

КПГ, поддерживающая прогрессивные мероприятия правительства, обратилась в октябре к народу с предупреждением об опасности маневров реакционных сил, пытавшихся толкнуть правительство вправо, и призвала потребовать последовательного осуществления плана национального развития. КПГ предложила издать декрет, по которому земли северного побережья страны, пострадавшие от урагана «Фифи», были бы переданы крестьянам.

Несмотря на усилия ОАГ, между Г. и Сальвадором сохранились разногласия по вопросу о демаркации их границы. Президент О. Лопес Арельяно посетил Панаму и Коста-Рику (февраль). Установлены дипломатические отношения с СФРЮ, ВНР, СРР и ЧССР; активизировались контакты с Панамой, Перу, Аргентиной и Венесуэлой. *Ю. Козлов.*

ГОНКОНГ — см. Сянган.

ГРЕНАДА

Общие сведения. Г.— государство на одноименном о-ве и ряде других о-вов в Карибском море. Входит в Содружество, возглавляемое Великобританией. Площадь — 344 *км*². Население — 105 тыс. чел. (1973 г.), большей частью негры и мулаты; по религии — христиане (католики, англикане и др.). Столица и гл. порт — Сент-Джорджес (26,9 тыс. чел. в 1972 г.). Офиц. язык — английский.

Государственный строй. Глава государства — англ. королева, представленная губернатором (Х. Байноу). Законодательная власть принадлежит парламенту, состоящему из палаты собрания (15 деп., избираемых населением на 5 лет) и сената (9 членов, назначаемых губернатором). Премьер-министр, министр иностранных дел, планирования и развития — Э. Гейри.

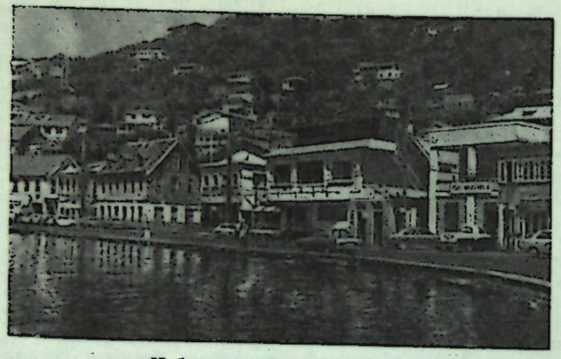

Набережная Сент-Джорджеса.

Политические партии и профсоюзы. Объединенная лейбористская партия (ОЛП). Правящая. 13 мест в палате собрания. Лидер — Э. Гейри. Национальная партия Г. (НПГ). Оппозиционная. 2 места в палате собрания. Лидер — Х. Блейз.

Совет профсоюзов Г. Осн. в 1955 г. Входит в МКСП. Пред. — Д. Найт.

Экономика. На долю Г. приходится $^1/_3$ мирового производства мускатного ореха (1,8 тыс. *т* в 1971 г.). В 1972 г. сбор (тыс. *т*): бананы — 22, сах. тростник — 11, какао — 2,5. Культивируются также цитрусовые, хлопок, кофе, кокосовая пальма, гвоздичное дерево и ваниль. Поголовье (1971 г., тыс.) кр. рог. скота — 6, свиней — 15. Производство электроэнергии — 18,3 млн. *квт·ч* (1971 г.).

Протяженность автодорог — 906 *км*. В 1970 г. экспорт (млн. вост.-кариб. долл.) — 10,5, импорт — 44,1. Дефицит торгового баланса покрывается в основном за счет поступлений от иностранного туризма. В 1972 г. Г. посетило 38 тыс. туристов. Основные статьи экспорта (в % к стоимости): бананы — 39, мускатный орех — 33, какао-бобы — 23; импорта: продовольствие, промышленные товары, оборудование и транспортные средства, пиломатериалы, топливо, удобрения. Доля в экспорте и импорте (%): Великобритания — 63 и 33, остальные страны ЕЭС — 20 и 15, страны Вест-Индии — 2 и 18, США — 4 и 10.

Денежная единица — вост.-карибский доллар, равный 0,5 долл. США.

Важнейшие события и внешняя политика. С начала 1974 г. в стране не прекращались демонстрации и забастовки оппозиционных сил, подозревавших Э. Гейри в намерении усилить полицейский режим после провозглашения независимости Г., назначенного на 7 февраля. Ряд представителей профсоюзов, деловых кругов и церкви требовали отложить это на более поздний срок. За несколько часов до официального акта тайная полиция арестовала М. Бишопа, лидера радикального движения «Нью джуэл», которое было обвинено в заговоре с целью убийства Э. Гейри. В этот день в гавани Сент-Джорджеса патрулировал английский фрегат.

В марте Х. Блейз, партия которого имеет сильное влияние на трех островах севернее о-ва Гренада, призвал Ямайку, Тринидад и Тобаго, Гайану и Барбадос оказать посредничество в достижении для этих островов самоуправления.

Из-за обострения внутриполитической обстановки резко упало число иностранных туристов, сократился экспорт какао и мускатного ореха.

В феврале Г. установила дипломатические отношения с ФРГ. В апреле Г. стала членом Карибского общего рынка, в сентябре — членом ООН. *В.Булавин.*

ГРЕЦИЯ
(Греческая Республика)

Общие сведения. Г.— государство в Ю.-В. Европе. Площадь — 131,9 тыс. $км^2$, в т. ч. св. 25 тыс. $км^2$ — о-ва. Население — 9,0 млн. чел. (1974 г.). Ок. 95% населения — греки. Столица — Афины. «Большие Афины» (Афины и Пирей с пригородами) насчитывают св. 2,5 млн. жит. Офиц. язык — греческий. Господствующая религия — православная.

Государственный строй. Введенная военной хунтой конституция 1968 г. была отменена после падения военно-диктаторского режима (23 июля 1974 г.). Согласно конституции, принятой 7 июня 1975 г. и вступившей в силу 11 июня 1975 г., Г.— президентская республика. Президент избирается парламентом (не менее чем $^2/_3$ голосов) сроком на 5 лет. Он представляет государство на международной арене, объявляет состояние войны, подписывает соглашения о мире и т. п. Президент назначает премьер-министра, имеет право распускать правительство и парламент, объявлять досрочные парламентские выборы, пользуется правом налагать вето на законодательные акты, принятые парламентом. Конституция предусматривает возможность роспуска политических партий, деятельность которых «направлена на ликвидацию существующего политического строя», ограничивает право на забастовку.

В результате парламентских выборов, проходивших 17 ноября 1974 г., партия «Новая демократия» получила в парламенте 220 мест (из 300), партия «Союз центра — новые силы» — 60, «Всегреческое социалистическое движение» — 12, «Единые левые» (блок КПГ, ЭДА и ряда других прогрессивных организаций) — 8. 19 июня 1975 г. парламент избрал президентом страны К. Цацоса («Новая демократия»).

Правительство сформировано в ноябре 1974 г. из представителей «Новой демократии», а также ряда беспартийных политических деятелей. Премьер-министр — К. Караманлис, мин. ин. дел — Д. Бицios. До июля 1974 г. премьер-министром был ставленник военной хунты А. Андруцопулос.

Политические партии. Деятельность политических партий, запрещенная после военного переворота в апреле 1967 г., вновь разрешена в сентябре 1974 г. «Новая демократия» — правая буржуазная партия. Создана в сентябре 1974 г. на базе Национального радикального союза (ЭРЭ). Лидер — К. Караманлис. «Союз центра — новые силы» — партия либеральной буржуазии. Обр. в октябре 1974 г. на базе «Союза центра». Лидер — Г. Маврос. «Всегреческое социалистическое движение» — левоцентристская партия. Осн. в сентябре 1974 г. Лидер — А. Папандреу. «Единая демократическая левая» (ЭДА) — партия социалистов и левых демократов. Создана в 1951 г. Лидер — И. Илиу.

Коммунистическая партия Греции (КПГ). Осн. в 1918 г. С 1947 г. до сентября 1974 г. находилась в подполье. Первый секретарь ЦК — Х. Флоракис.

Профессиональные союзы. Большинство отраслевых и региональных профсоюзных организаций страны входит во Всеобщую конфедерацию труда Греции (ГСЕЕ). Пред.— Н. Папагеоргиу, ген. секретарь — Х. Каракицос (оба с сентября 1974 г.).

Экономика. В 1974 г. ВНП снизился в неизменных ценах на 0,55% (в 1973 г. увеличился на 9,4%). Обострился процесс инфляции. Индекс оптовых цен возрос в среднем на 36,7% (в т. ч. на с.-х. продукцию — на 29,9%, пром. продукцию — на 47,4%), розничных цен — на 26,9%. Общая сумма капиталовложений увеличилась на 20,1%. Платежный баланс по текущим операциям был сведен с дефицитом в 1384 млн. долл. против 1 175 млн. долл. в 1973 г. Доходы от иностр. туризма снизились до 435,8 млн. долл. (в 1973 г.— 514,9 млн. долл.), денежные переводы эмигрантов — до 635,9 млн. долл. (735 млн. долл), доходы от судоходства возросли до 859,8 млн. долл. (600 млн. долл.). Дефицит платежного баланса был частично покрыт импортом иностр. капитала, который составил 1214 млн. долл. Безработных в конце года насчитывалось 41,2 тыс. (в конце 1973 г.—29,9 тыс.). В различных странах Зап. Европы (гл. обр. в ФРГ) работало ок. 300 тыс. греческих рабочих.

Промышленность. Пром. производство в 1974 г. снизилось на 2,1%. Продукция обрабатывающей промышленности в целом уменьшилась (на 2,2%). Некоторый рост был зафиксирован в текстильной, химической и табачной пром-сти. Больше всего уменьшилась продукция пищевой, электротехнич., металлообрабатывающей, а также резинотехнич. отраслей.

Производство некоторых видов промышленной продукции

Виды продукции	1972 г.	1973 г.	1974 г.
Уголь (лигнит), млн. *т*	11,2	13,1	14,1
Бокситы, млн. *т*	3,8	3,0	3,1
Ферро-никелевые руды, тыс. *т*	900	940	985
Электроэнергия, млрд. *квт·ч*	12,2	13,6	15,0
Сталь, тыс. *т*	1000	1100	1200
Алюминий, тыс. *т*	139	140	145
Нефтепродукты, млн. *т*	6,0	11,6	12,6
Цемент, млн. *т*	6,0	6,7	7,8
Хлопчатобумажная пряжа, тыс. *т*	60	67	67,5
Сахар, тыс. *т*	138	145	160

Сельское хозяйство. Объем с.-х. производства увеличился в 1974 г. на 13%. Обрабатываемые площади составили 3,5 млн. *га*, орошаемые — 830 тыс. *га*. Насчитывалось ок. 1,3 млн. голов кр. рог. скота, ок. 9 млн. овец, ок. 4,5 млн. коз. С. х-во располагало 122 тыс. тракторов (в т. ч. 66 тыс. колесных), 6,6 тыс. зерновых комбайнов и молотилок. Потребление минер. удобрений (в чистом виде) достигло 112 *кг* на 1 *га* обрабатываемых земель.

Сбор с.-х. культур и производство некоторых с.-х. продуктов
(тыс. *т*)

Культура (продукт)	1972 г.	1973 г.	1974 г.
Пшеница	1920	1738	2252
Ячмень	873	857	893
Овес	108	102	115
Кукуруза	615	650	551
Рис	77	90	103
Сахарная свекла	1225	1350	1415
Картофель	731	733	800
Табак	85	91	81
Хлопок-сырец	360	330	340
Цитрусовые	698	576	770
Виноград (столовый)	173	156	206
Изюм	140	133	186
Маслины столовые	97	67	72
Оливковое масло	257	192	195

Транспорт. Морской торговый флот насчитывал в конце 1974 г. 3145 судов общим водоизмещением 24,0 млн. бр. рег. *т*; кроме того, 1329 судов (20,5 млн. бр. рег. *т*), не плававших под греческим флагом, фактически принадлежало греческим судовладельцам. В 1974 г. имелось ок. 490 тыс. автомобилей (в т. ч. ок. 336 тыс. легковых).

Туризм. В 1974 г. Г. посетило 2183 тыс. иностр. туристов — на 31% меньше, чем в 1973 г.

Внешняя торговля. В 1974 г. внешнеторговый оборот вырос на 21,8% и достиг 6409 млн. долл. Экспорт составил 1774 млн. долл., импорт — 4635 млн. долл. Рост внешнеторгового оборота во многом объясняется ростом цен на сырьевые и пром. товары. Главными торговыми партнерами оставались США, ФРГ, Италия, Франция. Доля ЕЭС во внешнеторговом обороте составила 42,4%, доля социалистических стран — 11,2%. Нефти и нефтепродуктов было импортировано на сумму ок. 1 млрд. долл.

Финансы. Денежная единица — драхма. Золотые и валютные резервы Г. в конце 1974 г. составили 1105 млн. долл. (в конце 1973 г.—1130 млн. долл.). Гос. долг в 1974 г. достиг 120,7 млрд. драхм.

В. Соловьев.

Важнейшие события. В первые месяцы 1974 г. сохранявшийся в Г. военно-диктаторский режим усилил репрессии, направленные против демократических и оппозиционных сил.

В январе был снова открыт концлагерь на о-ве Юра. В январе — феврале в Афинах, Салониках, Патрах и других городах прошли массовые аресты профсоюзных деятелей, руководителей студенческих организаций, представителей интеллигенции, рабочих. В феврале был схвачен ряд скрывавшихся в подполье руководящих работников компартии, в т. ч. члены Политбюро ЦК КПГ А. Амбатиелос, Н. Калудис, М. Яну. В апреле афинский военный трибунал приговорил 23 чел. к различным срокам тюремного заключения по обвинению в «подрывной деятельности». Военная хунта продолжала чистку командного состава вооруженных сил от неугодных ей лиц. Только в январе в отставку было уволено св. 100 генералов и офицеров. В условиях быстрого роста цен расширялась борьба трудящихся за улучшение своего материального положения. В марте одно из крупнейших профсоюзных объединений страны — Рабочий центр Афин — выступил с требованием повысить на 40% зарплату рабочих и служащих, улучшить систему социального обеспечения.

Демократические силы страны, в авангарде которых шла КПГ, несмотря на террор и репрессии, продолжали вести борьбу против военной диктатуры, за демократические преобразования, за избавление Г. от иностранной зависимости. Состоявшийся в феврале 9-й съезд КПГ призвал к широкому единству антидиктаторских сил в борьбе за свержение неофашистской тирании, за народовластие, к дальнейшему сплочению вокруг рабочего класса всех трудящихся Г.

Провал авантюры на Кипре (см. раздел «Внешняя политика») усилил изоляцию диктаторского режима как внутри страны, так и на международной арене, резко обострил кризис, в который втянула Г. военная хунта. Среди высших офицеров вспыхнули разногласия. 23 июля хунта была вынуждена уйти с политической авансцены и передать управление государством гражданскому правительству, которое возглавил вернувшийся из эмиграции известный буржуазный политический деятель К. Караманлис.

Новое правительство объявило амнистию политзаключенным, закрыло концлагерь на о-ве Юра, отменило введенную хунтой в 1968 г. конституцию, начало (хотя и медленно) очищать армию и гос. аппарат от ставленников диктаторского режима, восстановило

в правах гражданства тех, кто был вынужден покинуть Г. после военного переворота 1967 г. В сентябре отменен принятый в 1947 г. реакционный закон № 509, запрещавший деятельность компартии. Одновременно разрешена деятельность всех политических партий и снят запрет на проведение собраний. В страну вернулись многие политэмигранты. В октябре было отменено военное положение. 24 октября по обвинению в кровавой расправе над участниками студенческих манифестаций в ноябре 1973 г. арестованы Г. Пападопулос и некоторые другие бывшие руководители военной хунты.

В сентябре был опубликован закон о введении при выборах в парламент «усиленно пропорциональной» избирательной системы. Демократические силы выступили с критикой этого закона, т. к. он заведомо ставил в привилегированное положение основные буржуазные партии, прежде всего созданную К. Караманлисом «Новую демократию». Кроме этой партии, оформились и другие политические группировки, в т. ч. буржуазно-либеральный «Союз центра — новые силы» и левоцентристское «Всегреческое социалистическое движение». В октябре была образована предвыборная коалиция «Единые левые», в которую вошли КПГ, ЭДА, а также ряд других прогрессивных организаций.

17 ноября в Г. впервые за последние 10 лет состоялись парламентские выборы, в результате которых «Новая демократия» собрала 54,4% голосов (вследствие недемократической избирательной системы она получила в парламенте св. 73% мест), «Союз центра — новые силы» — 20,4%, «Всегреческое социалистическое движение» — 13,6%, «Единые левые» — 9,45%. Кандидаты крайне реакционной партии «Национальный демократический союз» набрали лишь 1% голосов и не прошли в парламент. Вскоре после выборов К. Караманлис сформировал новое правительство, в которое вошли представители «Новой демократии» и ряд политических деятелей без определенной партийной принадлежности. Оно было утверждено в парламенте голосами депутатов от «Новой демократии».

В ходе проведенного 8 декабря референдума по вопросу о гос. устройстве 69,2% избирателей проголосовало за республиканскую форму правления, а 30,8% — за сохранение монархии. Т. о. в Г. была окончательно ликвидирована монархия, всегда бывшая оплотом реакционных сил.

24 декабря был опубликован проект новой конституции Г., в соответствии с которым гос. устройство страны определяется как президентская парламентская республика, причем президент наделяется «повышенной» исполнительной властью. Оппозиционные партии выступили с критикой проекта новой конституции. В заявлении ЦК КПГ проект был охарактеризован как антидемократический, реакционный и открывающий путь к установлению в стране режима личной власти.

Внешняя политика. В первой половине 1974 г. военно-диктаторский режим искал выход из своих внутриполитических трудностей на путях дальнейшего подчинения страны интересам Североатлантического блока и США. По сообщениям печати в январе проходили греко-американские переговоры относительно расширения подписанного в январе 1973 г. соглашения о создании на территории Г. базы для кораблей 6-го флота США. Военная хунта требовала увеличить поставки американского вооружения. В апреле США начали поставлять в Г. истребители-бомбардировщики типа «Фантом».

Греческие вооруженные силы участвовали в очередных военных маневрах НАТО. Страну регулярно посещали представители командования Североатлантического блока. В марте было подписано соглашение о предоставлении Г. группой американских и западноевропейских банков займа в 250 млн. долл. В июне заключен контракт о закупке большой партии различного вооружения во Франции.

Открытие в северной части Эгейского моря значит. месторождений нефти привело к новому обострению греко-турецких разногласий по вопросу о принадлежности континентального шельфа в данном районе. Решение Турции провести разведку нефти близ греческих о-вов вызвало резко отрицательную реакцию правительства Г., заявившего о своих исключительных правах на эксплуатацию природных ресурсов морского дна в этой части Эгейского моря. 30 мая греческие вооруженные силы были приведены в состояние повышенной боевой готовности в связи с выходом из Стамбула для разведки залежей нефти турецкого океанографического судна в сопровождении военных кораблей.

Встреча министров ин. дел Г. и Турции, состоявшаяся в июне на сессии Совета НАТО в Оттаве, и последовавшие вскоре переговоры премьер-министров двух стран в Брюсселе не устранили острых греко-турецких разногласий. В конце июня глава правительства Г. обвинил Турцию в «провоцировании кризиса между двумя странами».

Военная хунта усилила подрывную деятельность против независимости и суверенитета Кипра. Стремясь устранить насильственным путем президента Кипра архиепископа Макариоса, установить на о-ве реакционную диктатуру по афинскому образцу и осуществить т. н. энозис (т. е. присоединить Кипр к Г.), что отвечало бы интересам определенных кругов НАТО, греческая военщина организовала 15 июля на Кипре антиправительственный мятеж (см. статью Кипр). Это вызвало широкое возмущение в мире; с решительным осуждением действий путчистов выступили СССР и другие социалистические страны.

Провал военного мятежа на Кипре, международная изоляция, в которой оказалась хунта, ускорили падение в Г. диктаторского режима. Пришедшее к власти правительство К. Караманлиса осудило авантюру хунты на Кипре, заявило, что оно уважает независимость, суверенитет и территориальную целостность Кипра. Мин. ин. дел Г. принимал участие в переговорах трех стран — «гарантов» независимости Кипра (в соответствии с соглашениями 1959 г. таковыми объявлены Великобритания, Турция и Г.), проходивших в Женеве 25—30 июля и 8—14 августа. Провал женевских переговоров, расширение военных действий на Кипре, где 20 июля высадились турецкие войска, нажим со стороны НАТО, старавшегося не допустить прямого вооруженного столкновения Г. и Турции и призывавшего Г. к «благоразумию» и «невмешательству», вызвали глубокое недовольство в стране.

14 августа правительство К. Караманлиса объявило о выходе Г. из военной организации НАТО в связи с тем, что Г. «не может сотрудничать в рамках этого блока со страной, которая причинила ей серьезный ущерб» (т. е. с Турцией). Решение правительства Г., встретившее широкую поддержку в греческом народе, было воспринято руководством НАТО с озабоченностью и тревогой. На Г. было оказано давление; правительство США предложило премьер-министру и мин. дел Г. прибыть в Вашингтон для переговоров. Однако эти приглашения были отклонены греческими руководителями. В декабре К. Караманлис объявил о решении правительства закрыть те «иностранные базы, которые не вносят никакого вклада в обеспечение национальной обороны страны». Он подтвердил, что «Г. не собирается возвращаться в военную организацию НАТО».

В конце ноября в Афинах проходили переговоры, в которых принимали участие К. Караманлис, президент Кипра архиепископ Макариос, временно исполнявший обязанности президента Кипра Г. Клиридис; была намечена единая линия правительств двух стран в решении кипрского вопроса.

Правительство К. Караманлиса старалось активизировать отношения со странами Зап. Европы, прежде всего членами «Общего рынка». В сентябре мин. ин. дел Г. Маврос посетил Францию, ФРГ и Бельгию; по сообщениям печати в ходе визита обсуждались вопросы расширения политических и экономических связей Г. с ЕЭС.

В программном заявлении, с которым выступил 11 декабря К. Караманлис, указывалось, что новое греческое правительство будет проводить политику мира и сотрудничества со всеми странами, в т. ч. социалистическими. В декабре Афины посетил союзный секретарь по иностранным делам СФРЮ М. Минич.

С. Васильев.

ДАГОМЕЯ
(Республика Дагомея)

Общие сведения. Д.— государство в Зап. Африке. Площадь — 112,6 тыс. км². Население — 2,9 млн. чел. (1973 г., оценка); св. 1,7 млн. чел.— дагомейцы, а также аджа, тофини, берба, барба, йоруба, фульбе и др. Св. 75% населения исповедует местные традиционные верования, остальные — католики, мусульмане и др. Офиц. язык — французский. Столица — Порто-Ново (ок. 91 тыс. жит., 1973 г.), резиденция президента и правительства — Котону (175 тыс. жит., 1973 г.).

Государственный строй. Глава государства и военно-революционного правительства (ВРП) — президент (с 1972 г.— подполковник М. Кереку; он же — главнокомандующий вооруженными силами и нач. штаба армии). Мин. иностранных дел и сотрудничества — М. Аладае.

Профсоюзы и др. общественные организации. Политические партии распущены. Национальный союз профсоюзов трудящихся Дагомеи. Обр. в ноябре 1974 г. Объединяет все профобъединения страны. Ген. секретарь — В. Гезо.

Экономика. Важнейшие отрасли экономики контролирует иностранный капитал, преимущественно французский; осуществление почти всех проектов финансируется из иностранных источников. В 1970—74 гг. французская помощь (через Фонд помощи и сотрудничества Франции и Европейский фонд развития) — 10,2 млрд. афр. фр. 90% самодеятельного населения занято в с. х-ве. В 1973/74 г. производство важнейших товарных с.-х. продуктов (тыс. *т*; в скобках — в 1972/73 г., уточн. данные): хлопка-сырца — 43,0 (50,0), пальмового масла (промышленное производство) — 6,5 (8,1), пальмоядерного масла (промышленное производство) — 22,6 (27,0), пальмисты — 4,0 (5,0), жмыха из пальмисты — 21,9 (24,0), ядер каритэ — 6,7 (10,0), арахиса очищенного — 3,6 (3,9). В 1972/73 г. сбор основных продовольственных культур (тыс. *т*; в скобках — в 1971/72 г., уточн. данные): маниоки — 689,3 (690,0), ямса — 527,4 (600,0), маиса — 174,8 (175,0), сорго — 48,4 (50,0), риса — 5,4 (5,4). В 1973 г. поголовье (тыс.) кр. рог. скота — 588, овец — 585, коз — 609, свиней — 359, домашней птицы — 1900; улов рыбы (тыс. *т* лагунный и речной — ок. 20, морской — 5.

В 1973 г. (в скобках — в 1972 г.) производство цемента — 122,6 (80,0) тыс. *т*, электроэнергии — 49,7 (44,7) млн. *квт·ч*. В 1974 г. продолжалось строительство текстильного комбината в г. Параку и з-дов мыловаренного в Порто-Ново и керамического в Боконе.

Длина ж. д.— ок. 600 *км*, автодорог — 6,6 тыс. *км*, в т. ч. с битумным покрытием — 750 *км*. В 1972 г. автопарк (тыс. машин) — 23,8 (в 1971 г.—23,0), в т. ч. легковых — 14,6, грузовых и автобусов — ок. 8,7. В 1973 г. грузооборот морского порта Котону (тыс. *т*)— 687,8 (в 1972 г.— 681,6).

В 1974 г. (млрд. афр. фр.; в скобках — в 1973 г.) экспорт — 17,9 (10,8), импорт — 26,9 (23,5). Гл. контрагенты: Франция, США, ФРГ.

По гос. бюджету на 1975 г. (млрд. афр. фр.; в скобках — в 1974 г.) расходы — св. 14,5 (ок. 13,6), доходы — ок. 13,8 (ок. 12,5).

Важнейшие события. В январе 1974 г. разорвано соглашение с американской компанией «Юнион ойл оф Калифорния» о предоставлении ей концессии на разведку и добычу нефти в прибрежных водах Д. В феврале осуществлена адм. реформа: при префектах провинций и начальниках округов созданы выборные революционные к-ты; в коммунах, деревнях и городских кварталах созданы выборные местные революционные к-ты, которым передано решение всех адм., хозяйственных и социальных вопросов. В том же месяце национализирован кинопрокат. В апреле создан чрезвычайный уголовный суд. В том же месяце национализирована общедагомейская торговая компания «СОДАНК». В сентябре начата реформа образования: система образования взята под полный контроль государства; национализированы школы, находившиеся в ведении католической церкви; отменены гос. субсидии всем частным школам (в 1973 г. 30% учащихся Д. занимались в частных школах) и введен максимум платы за обучение в них; для финансирования нац. образования отменены сверхурочные и командировочные выплаты гос. чиновникам и уменьшены стипендии; все студенты Нац. ун-та обязаны после 2 лет учебы отработать 1 год в системе образования; введено преподавание на нац. языках. 30 ноября ВРП провозгласило своей целью построение в Д. социалистического общества, основывающегося на идеологии марксизма-ленинизма. В декабре решено ввести в программы учебных заведений изучение основ марксизма-ленинизма и научного социализма. В том же месяце национализирована собственность всех действовавших в стране иностранных нефтяных компаний, установлен гос. контроль над деятельностью банков, страховых и транспортных компаний.

Внешняя политика. В 1974 г. М. Кереку выезжал в Габон (август), М. Аладае — в АНДР (январь), ЛАР (февраль) и БСК (март). В Д. приезжали президенты Заира Мобуту и Того Г. Эйадема (май), глава государства Нигер С. Кунче (ноябрь), президент Верховного революционного совета СДР М. Сиад Барре (ноябрь), ген. секретарь ООН К. Вальдхайм (февраль).

Установлены дип. отношения с Кубой (февраль).

С. Розанова.

ДАНИЯ
(Королевство Дания)

Общие сведения. Д.— государство в Зап. Европе, на п-ове Ютландия, о-вах Зеландия, Фюн и др. Площадь — 43 тыс. км². Население (на 1 января 1975 г.)— 5054 тыс. чел. Столица — Копенгаген (св. 1,3 млн. жит., с пригородами). Гос. язык — датский. Гос. церковь — лютеранская. Д. принадлежат пользующиеся внутренней автономией Фарерские о-ва в Норвежском море (1,4 тыс. км², ок. 40 тыс. жит.) и о. Гренландия (2,2 млн. км², 48 тыс. жит.).

Государственный строй. Д.— конституционная монархия. Глава государства — королева Маргрете II. Высший орган законодательной власти — однопалатный парламент — фолькетинг (179 депутатов, избираемых на 4 года), постановления которого за подписью короля приобретают силу законов. В результате внеочередных выборов, состоявшихся 9 января 1975 г., СДПД получила в фолькетинге 53 места (имела 46), Венстре-Либеральная партия — 42 (22), Партия прогресса — 24 (28), Радикальная Венстре — 13 (20), КНП — 10 (16), СНП — 9 (11), ХНП — 9 (7), КПД — 7 (6), «Демократы центра» — 4 (14), «Левые социалисты» — 4 (0); «Правовой союз» (мелкобуржуазная партия) потерял свои 5 мест. По два депутата имеют Гренландия и Фарерские о-ва. Правительство до 29 января 1975 г. состояло из представителей Венстре-Либеральной партии. Премьер-министром был П. Хартлинг, мин. ин. дел — О. Гульдберг. 13 февраля 1975 г. сформировано правительство из представителей СДПД. Премьер-министр — А. Йоргенсен, мин. ин. дел — К. Б. Андерсен.

Политические партии и профессиональные союзы. Социал-демократическая партия Дании (СДПД). Осн. в 1871 г. Входит в Социнтернационал. 135 тыс. членов (конец 1974 г.). Пред.— А. Йоргенсен. Венстре-Либеральная партия. Осн. в 1870 г. Выражает интересы крупных и средних землевладельцев, а также части пром. буржуазии. 113 тыс. членов (конец 1974 г.). Пред. — П. Хартлинг. Консервативная народная партия (КНП). Осн. в 1915 г. Выражает интересы гл. обр. крупной буржуазии и помещиков. 92 тыс. членов (конец 1974 г.). Пред.— П. Шлютер. Радикальная Венстре. Осн. в 1905 г. Выражает интересы мелкой буржуазии, а также либеральной интеллигенции. 25 тыс. членов (конец 1974 г.). Пред.— Г. Андерсен. Христианская народная партия (ХНП). Осн. в 1970 г. Буржуазная, клерикального толка. 10 тыс. членов (конец 1974 г.). Пред.— О. Мёллер. Партия прогресса. Осн. в 1970 г. Объединяет гл. обр. консервативные круги мелкой городской буржуазии. Пред. — У. Поульсен (до сентября 1974 г.— М. Глиструп). Демократы центра. Осн. в конце 1973 г.— начале 1974 г. выходцами из правого крыла СДПД, к которым примкнула часть выходцев из КНП и ХНП. Пред.— Э. Якобсон. Социалистическая народная партия (СНП). Осн. в 1959 г. Объединяет часть рабочих, служащих, интеллигенции. 7 тыс. членов (конец 1974 г.). Пред.— Г. Петерсен. Левые социалисты. Осн. в 1967 г. левым крылом СНП. Пред.— Э. Сигегор.

Коммунистическая партия Дании (КПД). Осн. в 1919 г. Пред. ЦК — К. Есперсен.

Центральное объединение профсоюзов Дании (ЦОПД). Насчитывает св. 900 тыс. членов (1974 г.). Входит в МКСП. Пред.— Т. Нильсен (СДПД).

Экономика. В 1974 г. экономическое положение значительно ухудшилось. ВНП, увеличившийся по сравнению с 1973 г. в неизменных ценах на 2% (в 1973 г.— на 5%), составил в текущих ценах 208,9 млрд. крон. Валовые капиталовложения (ок. 47,5 млрд. крон) сократились в текущих ценах на 2%. Дефицит платежного баланса составил 6,1 млрд. крон (в 1973 г. — 2,9 млрд. крон). Учетная ставка Нац. банка Д. была повышена до 10%. Розничные цены выросли за год на 15%. Внешняя задолженность Д. достигла к концу года 28,5 млрд. крон. Число безработных в декабре 1974 г.—150 тыс. (на 30 ноября 1973 г.—12,1 тыс.).

Промышленность. Пром. производство увеличилось в 1974 г. в текущих ценах на 2% (в 1973 г.— на 7%). Некоторые предприятия радиоэлектронной, машиностроительной (в частности, машиностроительная фирма «Триге титан» в Оденсе), текстильной, швейной, пищевой и др. отраслей полностью или частично прекратили выпуск продукции. Осенью американская фирма «Дженерал моторс» закрыла свой автосборочный завод в Д. Финансовый крах потерпел датский концерн «Шоу», владеющий большим числом трикотажных фабрик и широкой сетью магазинов. Сократился объем строительства, резко упало производство цемента, закрылось много кирпичных заводов. Несколько увеличился портфель заказов в судостроительной пром-сти (на 1 октября 1974 г.—3370 тыс. бр. рег. *т*, тогда как на 1 октября 1973 г.—3193 тыс. бр. рег. *т*).

Производство некоторых видов промышленной продукции

Виды продукции	1972 г.	1973 г.	1974 г.
Электроэнергия, млрд. *квт·ч*	19,0	17,6	17,3
Нефтепродукты, млн. *т*	9,0	...	...
Сталь, тыс. *т*	475	453	536
Прокат, тыс. *т*	452	452	ок. 460
Цемент, тыс. *т*	2873	2888	...
Рыбная мука, тыс. *т*	...	270	275
Рыбий жир, тыс. *т*	...	62	55
Сахар (в пересчете на сырец), тыс. *т*	...	376[1]	428[2]
Суда (поставлено заказчикам), тыс. бр. рег. *т*	1040	902	1066

[1] 1973/74 с.-х. г. [2] 1974/75 с.-х. г.

С морского дна близ зап. побережья Д. было добыто за год 90 тыс. *т* нефти (в 1973 г.—135 тыс. *т*).

Сельское хозяйство. Валовое производство с.-х. продукции увеличилось в 1974 г. на 5 — 10%. Сбор зерна (7334 тыс. *т*) вырос по сравнению

Сбор и урожайность основных с.-х. культур

Культуры	Сбор (тыс. *т*)			Урожайность (*ц/га*)		
	1972 г.	1973 г.	1974 г.	1972 г.	1973 г.	1974 г.
Пшеница	592	542	597	43,8	44,7	55,8
Рожь	155	140	167	36,9	33,3	35,5
Ячмень	5572	5448	6032	39,6	37,7	41,5
Овес	637	444	475	39,1	34,4	38,3
Зерновая смесь	111	75	63	35,8	32,6	33,2
Картофель	665	781	...	230	236	...

с 1973 г. на 11%. Парк тракторов в начале 1974 г. насчитывал 179 тыс., зерновых комбайнов — 45 тыс. Потребление удобрений на 1 *га* с.-х. площади в 1973 г.— 193 *кг* (в пересчете на содержание основного вещества).

Поголовье скота (в тыс., на июнь 1974 г., в скобках— на конец 1973 г.): кр. рог. скот — 3115 (2957), в т. ч. коровы — 1192 (1162), свиньи — 7,7 (8,3 млн.). Средний надой молока от одной коровы — св. 4 тыс. *кг*. Доля животноводства в общей товарной продукции с. х-ва — ок. 90%.

Производство важнейших продуктов животноводства (тыс. *т*)

Виды продуктов	1972 г.	1973 г.	1974 г.
Молоко	4635	4729	4810
Масло	136	147	138
Сыр	131	128	145
Яйца	74	73	73
Мясо	1097	1130	1148
в т. ч. свинина	817	832	791

Улов рыбы в 1973 г.—1442 тыс. *т*.

Транспорт. Тоннаж торгового флота на 1 января 1975 г. — 4661 тыс. бр. рег. *т* (на 31 декабря 1973 г. — 4194 тыс. бр. рег. *т*). Автопарк на 30 июня 1974 г. составил 1490 тыс. машин, в т. ч. 1265 тыс. легковых.

Внешняя торговля. Внешнеторговый оборот в 1974 г. вырос на 26,6% и составил 107 млрд. крон. Стоимость экспорта увеличилась на 25% и достигла 47 млрд. крон. Импорт вырос на 28% и составил 60 млрд. крон. Физич. объем экспорта возрос на 7 — 8%, физич. объем импорта сократился на 4%. Отрицательное сальдо торгового баланса увеличилось с 9,5 млрд. крон в 1973 г. до 13,2 млрд. крон. В экспорте основное место продолжали занимать продукция машиностроения, а также животноводческая продукция. 15% импорта пришлось на долю машин, оборудования и транспортных средств, 19% — на долю топлива. Доля стран ЕЭС во внешнеторговом обороте — 44,3% (в экспорте — 42,6%, в импорте — 45,6%). В мае 1974 г. Д. повысила внутренние цены и налоги на большую группу товаров, импортируемых из ФРГ и др. стран ЕЭС. Доля отдельных стран в экспорте: Великобритания — 17,1%, Швеция — 16,4 %, ФРГ — 12,8%; в импорте: ФРГ — 18,5%, Швеция — 13,6%, Великобритания — 11,0%.

Финансы. Денежная единица — датская крона. Золотые и валютные резервы на конец 1974 г. составили 7146 млн. крон (на конец 1973 г.—7,8 млрд. крон).

В. Зикеев.

Важнейшие события. Экономические трудности, которые явились результатом как вступления Д. в «Общий рынок», так и резкого ухудшения хозяйственной конъюнктуры в капиталистическом мире, правительство Венстре-Либеральной партии, сформированное 19 декабря 1973 г., пыталось преодолеть путем сокращения гос. расходов на социальные нужды и введения новых косвенных налогов, что серьезно затрагивало интересы трудящихся.

В феврале 1974 г. фолькетинг одобрил предложение правительства сократить в 1974/75 финансовом году гос. расходы на социальные нужды на 1,55 млрд. крон и выделить дотации частным предпринимателям в сумме 1,9 млрд. крон. В апреле был принят закон о принудительных отчислениях с зарплаты трудящихся на срочные «замороженные» вклады (общая сумма этих вкладов — ок. 1,1 млрд. крон). И в том, и в другом случае предложения правительства были поддержаны СДПД. Когда в мае кабинет П. Хартлинга внес в фолькетинг законопроекты о повышении косвенных налогов на товары широкого потребления, о повышении т. н. регистрационных сборов и др., страна оказалась ввергнутой в острый политический кризис. По Д. прокатилась волна забастовок и митингов протеста. Депутаты от КПД, СНП, а также от СДПД, на этот раз не поддержавшей правительство, выступили против предложенных мер. 15 мая, после бурных дебатов, фолькетинг голосами буржуазных партий принял (с некоторыми изменениями) внесенные законопроекты, что вызвало новую вспышку острого недовольства в стране.

10 июня шесть партий (Венстре-Либеральная, Радикальная Венстре, КНП, «Демократы центра», ХНП и примкнувшая к ним СДПД) заключили на 4 года соглашение по вопросам политики в области жилищного строительства и квартплаты. Осуществление мер, предусмотренных соглашением, приведет к росту квартплаты приблизительно на 10%, повышению налогов с владельцев односемейных домов и дачных построек.

Еще в апреле КПД и СНП предложили СДПД выработать общую политическую программу, которая должна явиться альтернативой курсу буржуазных партий, однако СДПД ответила отказом. КПД, рост авторитета которой продемонстрировал успех коммунистов на мартовских выборах в местные органы власти, приняла на своей общенациональной конференции (июнь) манифест «За единство рабочего класса в борьбе против крупного капитала». Августовский пленум ЦК КПД потребовал проведения новой экономической политики, предусматривающей ликвидацию безработицы, осуществление демократической налоговой реформы, сокращение военных расходов.

На чрезвычайной сессии фолькетинга (сентябрь) кабинету П. Хартлинга с большим трудом удалось собрать необходимое большинство голосов (депутатов от буржуазных партий) и удержаться у власти при голосовании 4 резолюций недоверия, которые были внесены во время дебатов по правительственному законопроекту о налоговой реформе, предусматривавшему сокращение гос. ассигнований на социальное обеспечение, образование и здравоохранение. За резолюцию недоверия, внесенную КПД и поддержанную, в частности, СДПД, проголосовало 85 депутатов (против — 90). В конце ноября по всей Д. прокатилась очередная волна протеста против массовой безработицы и быстрого роста цен. Выдвинутый правительством проект преодоления экономических трудностей предусматривал продление на год действовавших трудовых договоров между профсоюзами и предпринимателями, временное замораживание зарплаты. Эту программу, откровенно направленную против интересов широких слоев населения, парламент не поддержал. ЦОПД также заявил о полной неприемлемости намеченных мероприятий. 5 декабря П. Хартлинг объявил о роспуске фолькетинга и назначил на 9 января 1975 г. новые парламентские выборы.

Внешняя политика. Во внешнеполитической резолюции, принятой фолькетингом в марте 1974 г., отмечалось, что, оставаясь членом НАТО и ЕЭС, Д. намерена и дальше активно участвовать в усилиях по обеспечению мира в Европе и во всем мире, способствовать разрядке напряженности и сотрудничеству между Востоком и Западом. Имея в виду «трансатлантические разногласия», П. Хартлинг заявлял, что Д. отвергает необходимость «выбора между атлантической и европейской политикой» и выступает за солидарность всех западных стран. Д. поддержала призыв Совета Безопасности немедленно прекратить военные действия на Кипре.

Отношения Д. с другими странами «Общего рынка» осложнили меры, принятые датским правительством с целью ограничения импорта (см. раздел «Внешняя торговля»). Наряду с Великобританией Д. блокировала решение вопроса о проведении, начиная с 1978 г., прямых выборов в Европейский парламент. В Копенгаген приезжали премьер-министр Франции Ж. Ширак (июль — август), канцлер ФРГ Х. Шмидт (август). Королева Маргрете II в сопровождении О. Гульдберга посетила Великобританию (май). Осенью Д. вступила

в Международное энергетическое агентство, созданное в рамках ОЭСР (см. статью Организация экономического сотрудничества и развития).

О. Гульдберг посетил в декабре Израиль. Он высказался за доступ Израиля в западноевропейские инвестиционные банки, за заключение между Израилем и ЕЭС спец. таможенных соглашений. На 28-й сессии Ген. конференции ЮНЕСКО Д. выступила против принятия резолюций, осуждающих Израиль.

С переговорами о поставках в Д. нефти были связаны визит О. Гульдберга в Саудовскую Аравию (март) и визит в Копенгаген гос. мин. по ин. делам Саудовской Аравии О. Саккафа (август); в августе с Саудовской Аравией было подписано соглашение об экономическом и пром. сотрудничестве. О. Гульдберг посетил также Египет (июль); в Д. приезжала египетская парламентская делегация (январь).

В июне отмечалось 50-летие установления дип. отношений между Д. и СССР; на празднование этого юбилея в Д. приезжала советская правительственная делегация во главе с мин. пищевой пром-сти СССР В. П. Леиным. В октябре состоялся визит в Д. президента СФРЮ Й. Броз Тито. В том же месяце Копенгаген посетила парламентская делегация ГДР.

П. Хартлинг посетил КНР (октябрь); между Д. и КНР было заключено соглашение о судоходстве.

А. Березко.

Культурная жизнь. Литература. В 1974 г. Э. Кнудсен написал для телевидения талантливую пьесу «Скоро рассветет, братья» (о датской социал-демократии 70-х гг. прошлого века). Э. К. Рейх издал большой исторический роман «Путешествие к Мессии», рассказывающий о Дании и Европе 1660 г. К. Рифбьерг, самый плодовитый писатель Д., опубликовал роман «Ты не будешь на это сердиться, Амалия» — очень острую сатиру на дешевую сенсационную прессу, а также роман «Гадюка на солнце» — психологический этюд о переживаниях 9—10-летнего мальчика. К. Кампман продолжил свою многотомную эпопею об упадке и крушении состоятельной датской семьи в период с 1950-х до середины 70-х гг. П. Эрум укрепил свою репутацию мастера сюжета, писателя, умеющего выпукло охарактеризовать своих героев, издав роман «Только правда». Е. Брандер опубликовал свой второй роман «Заброшенный хутор» (о крахе буржуазного журналиста), а Х. Иепсен выступил с романом «Лучшая весна», в котором он рассказывает историю жизни женщины-датчанки с начала нашего столетия до послевоенного времени.

Э. Пенсен.

Театр. Крупнейший в Д. «Королевский театр» располагает тремя сценами: «Старой сценой», «Новой сценой» и «Домом комедии». Он объединяет под одной крышей драму, оперу и балет. «Старая сцена» отметила в 1974 г. свое 100-летие. По случаю этого юбилея было поставлено «Счастливое кораблекрушение» Л. Хольберга, та самая датская пьеса, которая первой шла на подмостках Королевского театра в 1874 г. Из премьер 1974 г. следует отметить «Долгий день уходит в ночь» Ю. О'Нила, «Генрих IV» Л. Пиранделло, «Дом родной» Д. Стори, а также историческую хронику А. Стриндберга «Эрик XIV» и пьесу П. Шаффера «Конский бог». Часто шли в «Королевском театре» «Игра» Э.Бриссона, «Вишневый сад» А. Чехова, «Буря» У. Шекспира и «Мизантроп» Мольера в великолепной сценической редакции И. Бергмана.

Новинки оперного сезона в «Королевском театре» ограничились «Кармен» Ж. Бизе и «Фаустом» Ш. Гуно. В репертуаре остались такие известные произведения, как «Волшебная флейта», «Риголетто», «Фальстаф», «Богема», «Трубадур», а из русских опер «Борис Годунов» М. Мусоргского и «Катерина Измайлова» Д. Шостаковича. На сцене «Ютландской оперы» в 1974 г. были поставлены «Турки в Италии» Дж. Россини и «Сказки Гофмана» Ж. Оффенбаха. Среди новых балетных постановок — «Хроника, или Исцеление мальчика» молодого композитора М. В. Хольма в хореографической постановке Э. Хольма. Изящный и исполненный юмора балет «Электро-Бах» (постановка Ф. Бласки) явился результатом переложения музыки Иоганна Себастьяна Баха для электронных инструментов. Балетмейстер «Королевского театра» Ф. Флиндт, который в последние годы оригинально поставил ряд балетов социально-критического направления (например, «Торжество смерти» по «Ставкам на истребление» Э. Ионеско), обратился в 1974 г. к новому произведению — «Стране снов», а Б. Маркс осуществил постановку балета «Азимут», темой которого являются страдания человечества. В конце года в «Королевском театре» состоялась премьера балета С. Прокофьева «Ромео и Джульетта» (хореография Д. Ноймайера). А. Бурнонвиль поставил по произведениям писателей 19 в. балет «Далеко от Дании», действие которого происходит на борту корабля. Финал балета изображает кругосветное путешествие, символизируемое танцами эскимосов, китайцев, баядер, аргентинскими фанданго и военной пляской индейцев.

Копенгагенский «Новый театр» подготовил, в частности, спектакль, посвященный памяти покойного писателя, архитектора и искусствоведа П.Хеннингсена. «Народный театр» поставил интересную пьесу Э. Торстенсона «О семи девушках», направленную против широко распространенных и неэффективных методов лечения молодых наркоманов. Там же шла пьеса «Вперед» («Меняющееся пространство») Д. Стори в обработке Л. Петерсена; она остро критикует профессиональный спорт, который служит интересам предпринимателей и, как правило, игнорирует человеческую личность. «Скупой» Мольера в постановке «Народного театра» — весьма удачная попытка привести французского классика в более тесный контакт с молодой современной публикой. «Датский театр», большую часть сезона гастролирующий в провинции, показал изящную музыкальную пьесу Б. Халле «Громовое представление».

Своеобразием отличается небольшой «Фольктеатр», деятельность которого имеет заметную социально-критическую направленность. Наряду со спектаклями на стационарной сцене труппа театра выступает на заводах, в больницах, детских домах, школах, а нередко и на улицах как Копенгагена, так и других датских городов и местечек. В 1974 г. «Фольктеатр» поставил пьесы итальянского автора Дарио Фо, а также (впервые в Д.) «Парижскую коммуну» Б. Брехта. «Больхустеатр», маленький театр с интересным репертуаром, осуществил инсценировку произведения С. Кьеркегора «Дневник соблазнителя».

Вне Копенгагена крупные театры имеются в Оденсе, Ольборге и Орхусе. «Театр-студия» в Оденсе выступил с любопытной премьерой — «Мифами» Уллы Риумс. В «Мифах» есть только женские роли (матери, супруги, любовницы, проститутки и др.). Действие происходит в общественной прачечной, под землей, в обществе будущего, где тотальное загрязнение окружающей среды стало реальностью. Театр в Ольборге осуществил первую в Д. постановку пьесы И. Хоровитца «Очередь», посвященной жестокой конкуренции в капиталистическом обществе. Небольшой «Театр йомфру Ане» в Ольборге откликнулся на дискуссии по вопросу о ядерном оружии «Пьесой об атомной войне».

Кроме «Королевского театра», в Копенгагене есть еще один театр, отметивший в 1974 г. свой 100-летний юбилей,— «Театр пантомимы в Тиволи». В истекшем сезоне там можно было увидеть старую итальянскую комедию масок — «Комедия дель арте» — естественно, в значительной мере измененную и осовремененную, но с традиционной галереей фигур.

К. Крог.

Музыка. В последние годы в Д. получила развитие современная народная музыка с демократическим, отчасти революционным содержанием. Она заняла ведущее место в репертуаре многих песенных коллективов. Обычно они представляют собой чисто любительские ансамбли, но многие достигли и профессионального уровня. Чаще всего эти группы сами сочиняют песни в процессе коллективного творчества. Тексты песен весьма разнообразны, но для всех них характерна острая критика общества, основанного на угнетении. Соответственно содержанию песен неоднороден и их музыкальный язык. Многие группы культивируют стилистическую красивость в различных вариантах; другие прибегают к народно-музыкальным (как отечественным, так и иностранным) элементам в мелодике. Однако у большинства групп мы находим несложный мелодично-ритмический стиль.

В противоположность этому на другом фланге постоянно усиливаются голоса, выступающие против «политизации» музыкальной жизни. Подобная мысль пронизывала, в частности, речь пианиста А. Бламе, с которой он выступил на празднестве по случаю юбилея консерватории в ноябре 1974 г. Среди композиторов, занимающих в этом споре нейтральную позицию, наиболее выдающимся по-прежнему остается П. Нёргор (он был награжден премией Северного совета). В то время как одни композиторы стремятся выработать ритмическо-мелодичную, ясную музыкальную форму, другие считают основным элементом музыки прежде всего звук, неопределенный, часто шумопобный, в форме лишенной контуров волны. Т. о. картина датской музыки является достаточно пестрой.

В. Захариас.

Кино. Лучшей кинокартиной 1974 г. датские кинокритики сочли «Ларс Оле, 5с» (режиссер и сценарист Н. Мальмрос) — глубоко прочувствованный фильм о воспитании, построенный на воспоминаниях. Имели коммерческий успех фильмы биографического жанра. Среди них — комедия Э. Баллингса «Последние подвиги шайки Ольсена» (шестая часть многосерийной кинокартины), а также детективный фильм «Девятнадцать красных роз», поставленный дебютантом Э. Х. Христенсеном по роману Т. Нильсена, бывшего служащего полиции; говоря о последней картине, надо отметить очень четкую работу режиссера, но одновременно приходится сожалеть, что содержание фильма не вполне не полноценно. Хорошо сделан «Принц Пиви» Ф. Мёллера и А. Рефиса; будучи приключенческим фильмом, он содержит в себе и критику датского общества с его наркоманией, финансовыми спекуляциями, поп-музыкой, жилищным строительством в виде цементно-блочных «коробок» и т. д.

«Звезды и водоносы» Й. Лета снят на знаменитых велогонках «Джиро д'Италия». Участники гонок выступают как герои и соперники в ряде драматических эпизодов. Картина увлекательная и интересная. Другой любительский фильм года — «Рабочие-иммигранты» — поставил югославский рабочий-иммигрант В. Миладинович. Хотя в этом фильме и сказалась недостаточная опытность режиссера, он содержит ряд выразительных игровых ситуаций, а главное — способствует пробуждению общественного интереса к трудным условиям жизни рабочих-иммигрантов в Д.

М. Сне.

ДОМИНИКАНСКАЯ РЕСПУБЛИКА

Общие сведения. Д. Р.— государство в Вест-Индии, занимающее вост. часть о-ва Гаити. Площадь — 48,7 тыс. *км*². Население — 4431,7 тыс. чел. (оценка на середину 1973 г.), в т. ч. ок. 75% — мулаты, 10% — негры, 15% — белые. Столица — Санто-Доминго (817,3 тыс. чел.). Гос. язык — испанский. Религия — католическая.

Государственный строй. Глава государства и правительства — президент, избираемый на 4 года (с июля 1966 г.— Х. Балагер; в мае 1974 г. переизбран на третий срок). Законодательный орган — Национальный конгресс, состоящий из сената (27 чл.) и палаты депутатов (74 чл.); срок полномочий — 4 года. Мин. ин. дел — В. Гомес Берхес.

Политические партии и профсоюзы. Реформистская партия. Правящая. Созд. в 1964 г. Объединяет крупных земельных собственников, скотовладельцев, коммерсантов, часть средней и мелкой буржуазии. Лидер — Х. Балагер. Доминиканская революционная партия (ДРП). Осн. в 1939 г. Объединяет представителей мелкой городской и сельской буржуазии и часть трудящихся, интеллигенции, студенчества. Ген. секретарь — Х. Ф. Пенья Гомес. Партия доминиканского освобождения. Созд. в 1973 г. бывшим лидером ДРП Х. Бошем. Движение демократической интеграции. Созд. в 1970 г. Крайне реакционная правая партия. Выражает интересы латифундистов севера страны. Лидер — Ф. Аугусто Лора. Демократическая партия Кискейяно (Кискейя — старинное индейское название нынешней территории страны). Ультраправая партия. Лидер — бывш. генерал Э. Вессин-и-Вессин. Доминиканская коммунистическая партия (ДКП). Основана в 1944 г. Генеральный секретарь — Н. Иса Конде.

В стране существует ряд официальных профсоюзных объединений, а также независимых профсоюзов.

Экономика. В 1973 г. ВНП в сопоставимых ценах увеличился на 7% (на 5,7% в 1972 г.). В с. х-ве создается ок. 24% ВВП и занято ок. 55% самодеятельного населения; на с.-х. продукцию приходится 70% стоимости экспорта. В 1973/74 г. произведено (оценка) 1,23 млн. *т* сахара (1,18 млн. *т* в 1972/73 г.); сбор (1973 г., оценка, тыс. *т*) кофе — 40, табака — 30, риса необрушенного — 177, арахиса — 310, фасоли — 32. Поголовье кр. рог. скота (ноябрь 1973 г.) — 1,59 млн. Аграрная реформа осуществляется крайне медленными темпами; с 1969 г. до середины 1973 г. распределено лишь 80 тыс. *га* земель между 21 тыс. крестьянских семей.

В 1973 г. объем промышленного производства, включая сахарную пром-сть, возрос на 15,9%, строительства — на 19%. Ок. 60% мощностей сахарной пром-сти контролируется государством. В 1973 г. рост в обрабат. пром-сти составил 7,5%; в ней занято 130 тыс. чел. Разведанные запасы никелесодержащей руды на месторождении Бонао — 63,7 млн. *т*. В 1974 г. Д. Р. вступила в международную ассоциацию бокситодобывающих стран (МАБС). Установленные мощности электростанций, принадлежащих гос. энергетической компании, возросли до 354 тыс. *квт* в конце 1973 г. Производство электроэнергии — 1201 млн. *квт*·*ч*, бокситов —1411 тыс. *т*. Протяженность шоссейных дорог 1-го класса (1968 г.) — 4,7 тыс. *км*. На конец 1973 г. в стране зарегистрировано 77 тыс. автомобилей, в т. ч. 50 тыс. легковых и 27 тыс. грузовых и автобусов. Протяженность ж. д.— 1,2 тыс. *км*, в т. ч. 1 тыс. *км*— частные, гл. обр. в районах сахарных плантаций.

Гос. расходы в 1972 г.— 325,3 млн. песо, доходы — 315,2 млн. песо. Значительная часть проектов развития финансируется из внешних источников. Приток в Д. Р. капиталовложений США в 1972 г.— 200 млн. долл. На конец 1972 г. (млн. долл.) внешний гос. долг — 339,5, золотовалютные резервы на конец 1973 г. — 75 (в 1972 г.— 58,6).

В 1973 г. инфляция достигла 15%. Индекс розничных цен на основные потребительские товары (1971 г.= = 100) в декабре 1973 г. составил 134,9 (в среднем за год — 124,1), в т. ч. на продовольственные товары — 143,6 (125,5). Количество денег в обращении на конец 1973 г.— 314,5 млн. песо.

В 1973 г. (млн. долл.) экспорт — 442,1 (сахар — 44,8%, ферроникель — 19,4%, кофе — 10,2%, табак — 6,7%, какао — 5,5%, бокситы — 3,3%), импорт — 485,9 (машины, оборудование и транспортные средства, нефть и нефтепродукты, продовольствие, строительные материалы). Осн. торговые партнеры — США, страны ЕЭС, Испания, Япония. В 1973 г. страну посетило 150 тыс. иностранных туристов; доходы от туризма — 33,9 млн. долл.

Денежная единица — песо = 1 долл. США.

Э. Чурагулов.

Важнейшие события и внешняя политика. Перед президентскими выборами 1974 г. Х. Балагер для привлечения на свою сторону большего количества избирателей направил в Национальный конгресс ряд законопроектов — о замораживании цен на продукты первой необходимости, о лимитировании размеров поместий скотовладельцев и др. Был отменен запрет на возвращение в страну доминиканских студентов, окончивших учебные заведения в СССР и др. соц. странах.

Однако нерешенность важнейших социально-экономических проблем, дороговизна жизни, безработица, полицейский произвол вызывали недовольство населения. В стране продолжались выступления трудящихся, требовавших проведения подлинно демократических реформ, пересмотра системы распределения доходов, повышения жизненного уровня и др. Накануне выборов оппозиционные силы пытались создать единый блок, чтобы не допустить переизбрания Х. Балагера на пост президента. Большинство оппозиционных партий бойкотировало выборы. Несмотря на то, что в них не участвовало более 60% избирателей, Х. Балагер сохранил за собой пост президента. 16 августа, день его вступления в должность, оппозиционные партии объявили «днем молчания» — опустели улицы, парки, кинотеатры и рестораны городов.

В ноябре на 15-м консультативном совещании министров иностранных дел стран — членов ОАГ Д. Р. в числе 12 государств голосовала за отмену санкций против Кубы. В ряде выступлений Х. Балагер выступал в поддержку предложения Перу об уменьшении гонки вооружений в Лат. Америке.

К. Н.

ЕГИПЕТ
(Арабская Республика Египет, АРЕ)

Общие сведения. Е.— государство на С.-В. Африки и на Ю.-З. Азии (Синайский п-ов). Вместе с ЛАР и САР входит в Федерацию Арабских Республик (ФАР). Площадь — 1001,4 тыс. км². Население — 37 млн. чел. (март 1975 г., оценка); 98% — арабы (египтяне), остальные нубийцы (св. 300 тыс. чел.), берберы, армяне, греки и др. Гос. религия — ислам суннитского толка. Офиц. язык — арабский. Столица — Каир (6757 тыс. жит. с пригородами, март 1975 г.).

Государственный строй. По конституции 1971 г. Е.— государство «с демократическим социалистическим строем, основанным на союзе трудовых сил народа»; «положения мусульманского права (шариата) — основа законодательства». Глава государства — президент, избираемый населением на 6 лет (с 1970 г.— А. Садат; до 25 сентября 1974 г. он был и главой правительства). Премьер-министр — М. Салем (с 16 апреля 1975 г.; 25 сентября 1974 г.— 15 апреля 1975 г.— А. А. Хигази). Заместитель премьер-министра и мин. ин. дел — И. Фахми. Высший законодательный орган — Народное собрание (НС; 360 депутатов, из которых 350 избрано населением, а 10 назначены президентом).

Политические партии и профсоюзы. Арабский социалистический союз (АСС). Осн. в 1963 г. Массовая политическая организация. Св. 5 млн. членов (офиц. данные). Пред. АСС — А. Садат, и. о. первого секретаря ЦК — Р. Махтуб (с 16 апреля 1975 г.; до этого первый секретарь ЦК — М. Х. Ганем). Создание др. политических партий запрещено.

Всеобщая федерация труда Египта. Осн. в 1957 г. Пред.— мин. труда С. эд-Дин Гариб.

Экономика. В 1974 г. ВНП оценивался в 6,4 млрд. египетских ф. (в 1973 г.— 6 млрд.). Капиталовложения в экономику на 1975 г. определены в 1,162 млрд. египетских ф., в т. ч. в гос. сектор — 1 млрд. (в 1974 г. соответственно 564 и 520 млн.).

Сельское хозяйство. В 1973 г. в с. х-ве было занято 50% самодеятельного населения страны; доля с. х-ва в нац. доходе — 27%, в экспорте — св. 60%; 75% валовой с.-х. продукции — продукция земледелия. В 1973 г. (млн. *га*) обрабатывалось 2,7, посевные площади — 4,6 (со многих с.-х. земель снимается по 2 урожая в год).

В 1974 г. сбор хлопка-волокна — 450 тыс. *т*. В 1973 г. доля АРЕ в мировом производстве тонковолокнистого хлопка (без СССР) — 43%. На конец 1972 г. поголовье (млн.) кр. рог. скота — 4,2, овец — 2,0, коз — 1,2, верблюдов — 0,12, ослов — 1,3 (1970 г.), лошадей и мулов — 0,07 (1970 г.), домашней птицы — 34.

Посевные площади и сбор основных с.-х. культур

Культуры	1972 г.		1973 г.	
	тыс. *га*	тыс. *т*	тыс. *га*	тыс. *т*
Хлопок-волокно	672	514	660	490*
Рис	480	2507*	419	2274
Пшеница	520	1616	524	1837
Кукуруза	643	2417*	547	2144
Просо	203	831	194	823
Ячмень	38	107	35	96
Сахарный тростник	85	7701*	86**	8000**

* Уточненные данные. ** Оценка.

Промышленность. В 1973 г. в пром-сти, включая энергетику, было занято 11% самодеятельного населения страны; доля пром-сти в нац. доходе — 22%; доля гос. сектора в промышленном производстве — 85%; 30% валовой промышленной продукции пришлось на пищевую пром-сть, 27% — на текстильную, по 12% — на машиностроительную и металлообрабатывающую и на химическую, 9%—на нефтяную.

Производство важнейших видов промышленной продукции

Виды продукции	1972 г.	1973 г.
Электроэнергия, млн. *квт·ч*	7385	7979
Нефть (сырая), тыс. *т*	12018	8367
Нефтепродукты, тыс. *т*	6311	6545
Железная руда, тыс. *т*	427	656
Фосфаты, тыс. *т*	563	553
Чугун, тыс. *т*	250	250*
Прокат, тыс. *т*	400	400*
Автомобили, штук	8038	8123
Тракторы, штук	1237	1143
Серная кислота, тыс. *т*	28	20
Удобрения, тыс. *т*	859	676
Цемент, тыс. *т*	3822	3617
Х.-б. пряжа, тыс. *т*	179	183
Х.-б. ткани, млн. *м*	858	875
Сахар, тыс. *т*	611	634
Масло хлопковое, тыс. *т*	145	131

* Оценка.

В 1974 г. вошли в строй з-ды красителей и химикатов (крупнейший на Бл. Востоке, построен при содействии ПНР и Италии), азотных удобрений, пищевой и каустической соды; расширены мощности ряда предприятий текстильной, трикотажной и пищевой пром-сти и строительных материалов; с помощью СССР строились 2-я очередь Хелуанского металлургического комбината и алюминиевого з-да в Наг-Хаммади.

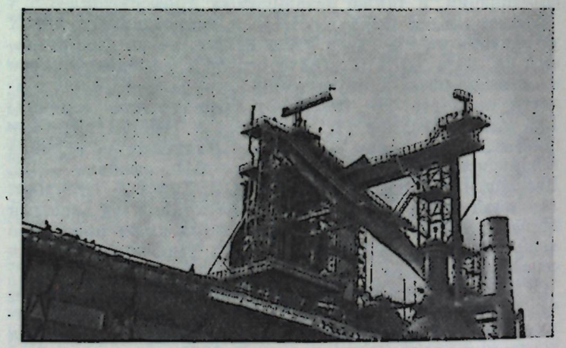

3-я доменная печь Хелуанского металлургического комбината, сооружаемого при содействии СССР.

Транспорт АРЕ полностью национализирован. В 1972 г. длина (тыс. *км*) ж. д.— 7,2, в т. ч. широкой колеи — 4,4; автодорог — 26. В 1970 г. автопарк — ок. 150 тыс. машин. В 1971 г. тоннаж речного флота — св. 1,2 млн. *т*, объем перевозок — ок. 3,1 млн. *т*; до 80% речных перевозок осуществляют парусные суда. Тоннаж морского флота — ок. 200 тыс. *т*; суда под египетским флагом перевозят менее 6% экспортно-импортных грузов Е. В 1974 г. началась расчистка Суэцкого канала.

Внешняя торговля. В 1974 г. Е. продолжал строго контролировать импорт, ограничивая его товарами, необходимыми для обеспечения самых насущных потребностей, и стимулировать экспорт, особенно промышленной продукции. Укрепились экономические связи с СССР и др. социалистическими государствами, а также с арабскими странами. Политика «либерализации» в отношении иностранного капитала привела к расширению экономических связей с промышленно развитыми капиталистическими странами.

В первом полугодии 1974 г. внешнеторговый оборот (млн. египетских ф.) — 442 (в первом полугодии 1973 г.— 392); экспорт возрос на 28%, импорт сократился на 9%. В 1973 г. 55% экспорта и 30% импорта приходилось на социалистические страны (в т. ч. соответственно на СССР — 33% и 7%, на ЧССР — 5,9% и 3,3%, на ГДР — 3,9% и 5,0%), 6,9% и 6,9% — на арабские страны, 1,5% и 12,5% — на США, 3,2% и 7,8% — на ФРГ, 2,4% и 8,5% — на Францию, 4,4% и 4,7% — на Италию, 3,3% и 3,8% — на Великобританию, 3,0% и 2,8% — на Индию, 5,1% и 1,5% — на Японию.

Финансы. Денежная единица — египетский фунт. Расходы по бюджету на 1975 г.— 6194 млн. египетских ф. (в 1974 г.— 5981 млн.). В 1974 г. арабские нефтедобывающие страны, экономические организации арабских стран и Иран предоставили Е. кредиты на сумму ок. 700 млн. долл.

И. Матюхин.

Важнейшие события. В 1974 г. развитие Е. по некапиталистическому пути, начавшееся при жизни первого президента страны Г. А. Насера, продолжалось, хотя и непоследовательно; оно сталкивалось с рядом внутри- и внешнеполитических трудностей.

Внутриполитическая обстановка в Е. продолжала оставаться весьма сложной. Росли экономические трудности, проявилась неэффективность провозглашенной в 1973 г. политики «открытых дверей» (более широкий допуск иностранных капиталов в экономику страны), усиливалось влияние буржуазии и правых сил. Внутренняя политика руководства Е. подвергалась критике со стороны прогрессивных кругов, усматривавших в проводимом египетским руководством курсе отступление от прогрессивных принципов насеризма, а также со стороны право-буржуазных элементов, стремившихся к укреплению частного сектора в экономике и надеявшихся, что политика «либерализации» экономики и «открытых дверей» приведет к усилению воздействия консервативных и реакционных элементов на деятельность правительства.

В течение года НС приняло ряд законов, упрочивших позиции частного капитала; принятию этих законов активно противостояла группа прогрессивно настроенных депутатов. Велась работа по очередной реорганизации АСС; правые силы неоднократно выдвигали идею роспуска АСС (который при всех его недостатках был и остается массовой политической организацией, где представлены широкие слои трудящихся) и создания нескольких политических партий.

В мае на всенародное обсуждение был выдвинут т. н. Октябрьский документ, в котором с буржуазно-националистических позиций рассматривалось внутриполитическое положение в стране и его перспективы; фактически «Октябрьский документ» был призван отодвинуть на задний план принятые при Г. А. Насере прогрессивные программные документы египетской революции — «Хартию национальных действий» и «Программу 30 марта». В ходе состоявшейся в августе — сентябре общенациональной дискуссии по «Октябрьскому документу» правые силы пытались дискредитировать прогрессивную суть ряда социально-политических мер, осуществленных при Г. А. Насере. Эти попытки вызвали активное противодействие прогрессивных кругов, следствием чего явилась более резкая «поляризация» политических сил в стране.

Открытые попытки ревизии насеризма и избранного Е. пути некапиталистического развития, привели к оживлению правонационалистических и реакционных религиозных организаций и группировок. В частности, в апреле имело место вооруженное нападение на военно-технический колледж в Каире, предпринятое группой молодых сторонников т. н. Организации мусульманского освобождения (по сообщению ген. прокурора Е., участники нападения намеривались захватить колледж, а затем двинуться к штаб-квартире АСС).

В то же время в течение года заметно активизировались прогрессивные силы, росла сознательность рабочего класса Е. (его численность св. 2 млн. чел.), произошел ряд организованных выступлений рабочих, предъявлявших не только экономические, но и политические требования. С целью преодоления нараставшего недовольства широких масс народа правительство предприняло в 1974 г. такие меры, как повышение минимума заработной платы и пенсий, сокращение налогов и т. д.

Внешняя политика. Во внешней политике правительство Е. придерживалось в 1974 г. курса на «балансирование» между СССР и США.

Основной внешнеполитической задачей Е. оставались поиски урегулирования арабо-израильского конфликта на приемлемых для арабов условиях. После октябрьской войны 1973 г. руководство Е. сочло возможным сделать основной расчет на посреднические усилия американской дипломатии в деле ближневосточного урегулирования (гос. секретарь США Г. Киссинджер побывал в Е. в течение года 8 раз). Хотя в январе 1974 г. и было достигнуто египетско-израильское соглашение о разъединении войск, однако контакты Каира с Вашингтоном не приблизили урегулирования и освобождения подавляющей части оккупируемых Израилем территорий, захваченных в 1967 г.

В конце года в Е. заметно усилились высказывания видных представителей общественности и прессы с критикой как посреднических усилий США в вопросах урегулирования, не отвечающих интересам арабских государств, так и излишнего упования на эти усилия, проявившегося в ряде офиц. заявлений и действий египетского руководства.

Советско-египетские отношения продолжали развиваться. Помимо строительства Хелуанского металлургического комбината и алюминиевого з-да в Наг-Хаммади, с помощью СССР была завершена электрификация 191 деревни, доведен до проектной мощности построенный также с советской помощью з-д смазочных масел в Александрии, началось восстановление ряда промышленных объектов в зоне Суэцкого канала; соединения советских ВМС в невероятно сложных условиях провели траление мин в Суэцком зал. В СССР в течение года выезжали И. Фахми (трижды), военный мин. М. А. Гамаси, министры культуры Ю. эс-Сибаи, пром-сти С. Мухаммадейн, социальных дел г-жа А. Ратеб, энергетики А. Султан. В Е. приезжали А. А. Громыко, делегация Верховного Совета СССР, пред. Гос. к-та по внешним экономическим связям Совета Министров СССР С. А. Скачков и др.

Позиция Е. по большинству основных международных вопросов совпадала с позицией СССР или была весьма близка к ней. Вместе с тем египетская пресса

и официальные представители руководства допускали недружественные высказывания в адрес Советского Союза и его политики. Подобные высказывания были резко критически встречены прогрессивной общественностью страны.

Состоялись визиты А. Садата в СФРЮ (март), СРР (июнь) и НРБ (июнь — июль), А. А. Хигази — в НРБ (сентябрь), И. Фахми — в СФРЮ (февраль). В Е. нанес визит зам. премьер-министра ПНР Ф. Каим (январь — февраль).

28 февраля восстановлены в полном объеме дип. отношения с США. 14 июня А. Садат и президент США Р. Никсон подписали в Каире заявление «О принципах отношений между Египтом и США». 17 июля в Каире подписано соглашение о гарантиях американских капиталовложений в экономику Е. В августе ген. нефтяная корпорация Е. подписала соглашение с американской корпорацией «Мобил ойл» о праве «Мобил ойл» на эксплуатацию месторождений нефти к югу от Суэцкого зал. на площади 200 тыс. *га*. В ноябре состоялся визит в США А. А. Хигази.

Активизировались отношения Е. со странами Зап. Европы, особенно с Францией. Поддерживались отношения с др. арабскими государствами (наиболее активно — с Саудовской Аравией), хотя в начале года имели место определенные сложности в отношениях с САР и Ираком, вызванные гл. обр. различным подходом руководства Е. и этих двух стран к путям достижения урегулирования на Бл. Востоке. В г. Алжире состоялось совещание А. Садата с пред. Революционного совета АНДР Х. Бумедьеном, королем Саудовской Аравии Фейсалом и президентом САР Х. Асадом (февраль). А. Садат посетил АНДР, Кувейт и Катар (январь), Саудовскую Аравию, Индию, Пакистан, Бангладеш (февраль), Марокко (ноябрь); А. А. Хигази — Иран (май), Кувейт и Саудовскую Аравию (май, ноябрь), Бахрейн, Катар и ОАЭ (ноябрь — декабрь); И. Фахми — США (февраль, август, сентябрь, октябрь), Францию (февраль, август), ФРГ (июнь), АНДР (август). В Е. находились короли Иордании Хусейн (апрель, июль, август) и Саудовской Аравии Фейсал (июль — август), эмиры Катара Х. бен-Хамад ат-Тани (июль), Кувейта С. ас-Салем ас-Сабах (октябрь) и Бахрейна И. бен Сулейман аль-Халифа (ноябрь), президенты Верхней Вольты С. Ламизана (январь), Гамбии Д. К. Джавара (январь — февраль), Заира Мобуту (февраль), Судана Дж. Нимейри (февраль, апрель, ноябрь), Замбии К. Каунда (март), Мавритании М. Ульд Дадда, Бурунди М. Мичомберо и Руанды Ж. Хабьялимана (апрель), САР Х. Асад (июнь, август), ОАЭ С. бен Султан аль-Нахайян (август) и Италии Дж. Леоне (декабрь), пред. Революционного совета АНДР Х. Бумедьен (июнь), пред. Совета революционного командования ЛАР М. Каддафи (август), пред. Президентского совета НДРЙ А. С. Рубайя (сентябрь), пред. Верховного революционного Совета СДР М. Сиад Барре (октябрь), главы правительства Мальты Д. Минтофф (январь — февраль, октябрь), ФРГ В. Брандт (апрель), Гвинеи Л. Беавоги (май, декабрь), Ливана Т. Сольх (июль) и Иордании З. ар-Рифаи (декабрь), министры ин. дел Италии А. Моро (январь), Индии С. С. Сингх, Перу М. А. дела Флор Валле и Туниса Х. Шатти (март), Катара С. бен Хамад ат-Тани (апрель, октябрь), АНДР А. Бутефлика (май), Кувейта С. аль-Ахмад аль-Джабер ас-Сабах (июнь), Дании О. Гульдберг (июль), Судана М. Халед (август), Японии Т. Кимура (ноябрь), НДРЙ М. С. Мутыа и Франции Ж. Сованьярг (декабрь), президент МБРР Р. Макнамара (февраль) и др.

Е. Дмитриев.

ЗАИР
(Республика Заир)

Общие сведения. З.— государство в Центр. Африке. Площадь — 2345,4 тыс. *км²*. Население — 23,5 млн. чел. (1973 г., оценка); гл. обр. народности баконго, балуба, бобанги и др. Св. 50% населения придерживается местных традиционных верований, остальные — христиане (гл. обр. католики). Офиц. язык — французский. Столица — Киншаса (1,92 млн. жит., 1974 г., оценка).

Государственный строй. Глава государства и правительства — президент (с 1965 г.— Мобуту Сесе Секо, избран в 1970 г.; он же — пред. НИС, гос. комиссар обороны, планирования и по делам ветеранов). По конституции 1974 г. пред. партии Народное движение революции (НДР) является президентом страны, главой Национального законодательного совета (НЗС; однопалатного парламента, избираемого населением на 5 лет), Национального исполнительного совета (НИС; правительства) и Юридического совета; НЗС и НИС провозглашены органами НДР. Гос. комиссар ин. дел — М. Б. Ниати (с 7 января 1975 г.; 8 марта 1974 г.— 6 января 1975 г.— У. ди Лутете; до 8 марта 1974 г.— К. И. Нгуиза).

Политические партии и профсоюзы. Правящая партия Народное движение революции — единственная в стране. Осн. в 1967 г. Пожизненный пред.— Мобуту Сесе Секо.

Национальный союз трудящихся Заира. Осн. в 1967 г. в результате объединения всех профсоюзов З. Ген. секретарь — Ф. Кикоиджи.

Экономика. В 1974 г. руководство З. продолжало курс на укрепление позиций государства в экономике: национализирована собственность действовавших в З. иностранных компаний по сбыту нефтепродуктов «Фина-Заир», «Шелл», «Тексако», «Мобил ойл» и создана гос. компания «Петро-Заир»; под контроль заирской компании «Жекомин» переданы компании «МТК» (металлургическая), «КМЛ» (металлургическая и химическая), «Согехим» (химическая), «Кофоза» (лесопромышленная); решено национализировать с 1975 г. предприятия строительной пром-сти; заключено соглашение с бельгийской компанией «Сосьете женераль» об установлении полного контроля З. над сбытом меди приблизительно через 2 года (а также о строительстве в З. с помощью этой компании медеплавильного комплекса).

В 1973 г. прирост ВНП — 6,5% (в 1972 г.— 4,6%); индекс производства в горнодобывающей пром-сти и цветной металлургии (1970 г. = 100) — 122 (в 1972 г.— 109); в обрабатывающей пром-сти производство возросло на 14,5% (в 1972 г., уточн. данные,— на 9,3%), в т. ч. в пищевой — на 22% и в производстве шин — на 43%. В 1973 г. добыча и производство (тыс. *т*; в скобках — в 1972 г., уточн. данные) меди — 499,93 (438,51), кобальта —15,05 (13,11), цинкового концентрата —158,06 (178,74), марганцевой руды —333,96 (369,48), касситерита — 6,95 (8,13), нефтепродуктов — 713,0 (644,0), древесины — 80(1972 г.), пиломатериалов —136 (1972 г.), золота (*т*)— 3,8 (4,32), алмазов (тыс. каратов)— 13,34 (13,39), электроэнергии (млрд. *квт·ч*) — 3,53 (1972 г.). В 1974 г. в Зап. Касаи обнаружено месторождение хрома и никеля; вошли в строй з-ды: цементный в Киншасе (мощность —300 тыс. *т* в год) и по сборке вездеходов американской компании «Дженерал моторс» (мощность — 4 тыс. машин в год); начато строительство

з-дов по сборке вездеходов в Киншасе (мощность — 6 тыс. машин в год) и стекольного в Кисангани.

В 1974 г. на базе национализированных в 1973 г. крупнейших бельгийских с.-х. и др. компаний созданы нац. управления какао, сахара, натурального каучука, масличных культур, злаков, рыболовства и лесного х-ва; ряд мелких с.-х. предприятий передан заирским частным лицам на условиях выплаты ими компенсации. В 1972 г. сбор и производство (тыс. *т*, уточн. данные; в скобках — в 1971 г., уточн. данные) маниоки — 10 500 (10 500), кукурузы — 350 (306), бататов — 360 (360), арахиса неочищенного — 180 (180), пальмовых ядер — 105 (110), пальмового масла — 168 (202), пальмоядерного масла — 136 (149), кофе — 80 (74,1), какао-бобов — 6 (6), чая — 8 (7,46), хлопка-волокна — 21,5 (20,25), сахарного тростника — 452 (408), табака — 887 (652), каучука — 40 (42). В 1972 г. поголовье (тыс.) кр. рог. скота — 970, свиней — 528, овец — 700.

Длина (тыс. *км*) ж. д. (не связаны в единую сеть) — св. 5, речных путей — ок. 16 (из них эксплуатируется ок. 14), автодорог (гл. обр. грунтовых) — ок. 150. В 1974 г. начато строительство ж. д. Матади — Банана и крупного морского порта Банана.

В 1972 г. (млн. долл., уточн. данные; в скобках — в 1971 г.) экспорт — 677 (680), импорт — 522 (727). Гл. контрагенты (в % внешнеторгового оборота З.) — Бельгия (35,5), Италия (9), Франция и ФРГ (по 6,5), Япония (6), Великобритания (5,5), США (5).

Денежная единица — заир. 1 заир = = 2 долл. В 1973 г. дефицит платежного баланса (млн. долл.) — 5 (в 1972 г.— 16,8, в 1971 г.— 56,6). На 30 июня 1973 г. внешний гос. долг — 532 млн. долл. Бюджет на 1975 г. сбалансирован по доходам и расходам в 1 112,8 млн. долл. (в 1974 г.— 893,4 млн.). В 1974 г. получены займы от консорциума французских банков — 20 млн. долл. на строительство аэропорта; от ЕЭС и Европейского инвестиц. банка — 290 млн. фр. на расширение сети водоснабжения Киншасы; от МАР — 10 млн. долл. на благоустройства порта Бумба.

Важнейшие события и внешняя политика. В 1974 г. в школах и ун-те упразднено религиозное обучение, вместо которого введены курсы по политической подготовке; все выпускники средних школ обязаны отработать год на гражданской службе. В августе принята новая конституция, спец. положения которой закрепили за Мобуту пожизненно пост пред. НДР. В том же месяце открыта идеологическая школа Макаида Каботи по изучению «мобутизма». В течение всего года осуществлялась провозглашенная Мобуту в конце 1973 г. «заиризация» (ее проведение в жизнь коснулось гл. обр. мелких предприятий и розничной торговли).

В 1974 г. Мобуту участвовал во встречах президентов З., Замбии и Танзании (май, сентябрь) и З., Бурунди и Руанды (июль); выезжал в Того и БСК (январь), ФРГ (январь — февраль), Саудовскую Аравию, АРЕ, Кувейт (установлены дип. отношения), ОАЭ (установлены дип. отношения) и Иран (февраль); на о. Саль (Острова Зеленого Мыса) он обсуждал с президентом Португалии генералом А. ди Спинолой вопросы деколонизации португальских колоний в Африке (сентябрь). В З. приезжали президенты НРК М. Нгуаби (май) и Судана Дж. Нимейри (август), президент Верховного революционного совета СДР М. Сиад Барре (сентябрь), министры ин. дел Японии Т. Кимура и Португалии М. Соареш (ноябрь). Установлены дип. отношения на уровне посольств с Гвинеей-Бисау и Малагасийской Республикой (июль), Сьерра-Леоне (декабрь), консульские отношения с Португалией (ноябрь). В знак протеста против отказа правительства Бельгии воспрепятствовать публикации в Брюсселе биографии Мобуту (автор — Ж. Шом) посол Бельгии в Заире объявлен «персона нон грата» и распущена бельгийско-заирская комиссия (апрель; в ноябре комиссия восстановлена). Аннулирован договор о дружбе с Бельгией (май). Подписаны соглашения об экономическом, научном и культурном сотрудничестве и о таможенных тарифах — с НРК и о строительстве ЛЭП и нефтепровода Идола — Шаба с Замбией (август), об авиасообщении — с Ганой (март), Великобританией (май) и Португалией (октябрь).

Мобуту посетил КНР и КНДР (декабрь). Установлены дип. отношения с Кубой (апрель). Подписаны соглашения о сотрудничестве в с. х-ве, морском судоходстве, здравоохранении и банковских операциях (апрель) и о строительстве в Киншасе Народного дворца (декабрь) — с КНР, соглашение о сотрудничестве — с СФРЮ (май).

В СССР побывал гос. комиссар транспорта и связи Э. М. Монджоломба (август). С СССР подписано соглашение об авиасообщении (апрель).

И. Щеренко.

ЗАМБИЯ
(Республика Замбия)

Общие сведения. З.— государство в Центр. Африке. Входит в Содружество, возглавляемое Великобританией. Площадь — 752,6 тыс. *км²*. Население — 4751 тыс. чел. (1974 г., июнь), гл. обр. африканцы (бемба, тонга, лози и др.). Столица — Лусака (415 тыс. чел.). Ок. 75% населения придерживается местных традиционных верований. Официальный язык — английский.

Государственный строй. Согласно конституции 1973 г., глава государства — президент, избираемый населением на 5 лет; с 1964 г.— К. Каунда. Законодательная власть осуществляется президентом и парламентом — Национальным собранием (состоит из 125 членов, избираемых на 5 лет, и 10 членов, назначаемых президентом). Премьер-министр правительства, назначаемый президентом,— Э. Муденда (до мая 1975 г.— М. Чона), мин. ин. дел — Р. Банда (до мая 1975 г.— В. Мваанга).

Политические партии и профсоюзы. Правящая и единственная политическая партия — Объединенная партия национальной независимости (ЮНИП). Осн. в 1959 г. Пред.— К. Каунда, ген. секретарь — Г. Зулу.

Конгресс профсоюзов З. Осн. в 1965 г. Объединяет 17 профсоюзов. Входит в ВАФП. Ген. секретарь — Ф. Чилуба, пред.— Н. Зимба.

Экономика. В 1973 г. валовой национальный продукт — 1352 млн. квач, на душу населения — 292 квачи. В 1973 г. (июнь) по найму работало 342,9 тыс. африканцев (в гос. секторе — 41,7%), в т. ч. (тыс. чел.) в строительстве — 72,2, горнодоб. пром-сти — 50,0, обрабат. пром-сти — 37,6, в с. х-ве — 35,2.

Промышленность. Добыча (тыс. *т*, в 1973 г. и 1974 г., оценка) меди — 681,2 и 674,4, цинка — 53,5 и 57,3, свинца — 25,0 и 24,3, кобальта — 1,9 и 2,0, угля — 940,1 и 947,7; производство электроэнергии (млн. *квт·ч*) — 5150,8 и 4815,4, цемента — 411,6 и 514,8 тыс. *т*. В 1973 г. доля горнодоб. пром-сти в ВНП — 29,6%, обрабат.— 13,4%, энергетики — 3,1%, строительства — 7,0%. В 1974 г. обнаружены новые месторождения медной руды в провинциях Меденосный пояс, Северо-Западной, Центральной и Восточной.

Сельское хозяйство. Доля с. х-ва в ВНП в 1973 г.— 7,6% (в 1972 г.— 9,2%). В 1973/74 г. про-

изводство товарной с.-х. продукции (тыс. *т*, оценка): кукуруза — 378, табак — 6,7, сахарный тростник — 446,3, хлопок — 4,1, арахис — 2,8, фрукты — 5,5, овощи — 20,0. Из-за неблагоприятных погодных условий (засуха 1973 г., наводнения в Юж. и Центр. провинциях в феврале 1974 г.), нехватки удобрений в связи с закрытием замбийско-родезийской границы в 1973/74 г. снизился сбор кукурузы, арахиса, хлопка, фруктов и овощей. В целях стимулирования с.-х. производства в сезоне 1974/75 г. в сентябре 1974 г. объявлено о повышении закупочных цен на основную с.-х. продукцию, особенно кукурузу. Забой (1972/73 г. и 1973/74 г., оценка, тыс.) кр. рог. скота — 54,8 и 30,2; свиней — 27,9 и 25,4. Поголовье кр. рог. скота в в 1973/74 г.— 1,7 млн. В 1974 г. принята пятилетняя программа увеличения производства сахара с 66 тыс. *т* (оценка) в 1974 г. до 160 тыс. *т* в 1979 г. Площадь плантаций сах. тростника в Накамбале будет расширена за пятилетие с 7,2 до 11,3 тыс. *га*.

Транспорт. В 1974 г. (апрель) началось движение на участке Мвенза (Замбия) — Дар-эс-Салам (Танзания) жел. дороги «Танзам». В декабре открыта новая авиалиния Лусака — Лоренсу-Маркиш (Мозамбик). Общая протяженность жел. дорог — ок. 1300 *км*, автодорог — 34,9 тыс. *км* (1972 г.).

Внешняя торговля. В 1973 г. (млн. квач) экспорт — 741,9, импорт — 346,9. Доля в экспорте (млн. квач): Япония — 178,9, Великобритания — 148,3; в импорте: Великобритания — 74,7, ЮАР — 41,1. Гл. статья экспорта — медь (94,2% стоимости). Заключены торговые соглашения с Швецией (март) и Нигерией (декабрь).

Финансы. Гос. бюджет (1973 г., исполнение млн. квач): доходы — 385,2, расходы — 394,1. Бюджет на 1974 г. определен (млн. квач): доходы — 408,6; расходы — 435,9, в т. ч. капитальные — 158,3. Дефицит платежного баланса в 1973 г. (оценка) сократился до 10 млн. квач (в 1972 г.— 104,5 млн.) благодаря высоким мировым ценам на медь. Резервы иностранной валюты в 1973 г. (декабрь) и в 1974 г. (октябрь) — 116,2 и 139,4 млн. квач. Гос. долг в 1973 г. (декабрь) — 980 млн. квач, в т. ч. внешний — 646 млн.

Денежная единица — квача. 1 квача = = 1,55 долл. США = 0,67 ф. ст. (декабрь 1974 г.).

Важнейшие события и внешняя политика. Экономическое положение З. в 1974 г. оставалось по-прежнему напряженным. В течение года мировые цены на медь упали с 1500 до 850 квач за одну тонну. Сохранялись трудности в транспортировке экспортно-импортных грузов после закрытия границы с Юж. Родезией (см. Ежегодник 1974 г., с. 270). В ноябре правительство повысило цены на многие товары широкого потребления (например, на муку и хлеб более чем на 100%). Ввиду недовольства профсоюзов и широких масс населения («бойкот магазинов» в ноябре) это повышение цен было отменено. В ноябре съезд Конгресса профсоюзов З. призвал правительство принять меры по борьбе с инфляцией и безработицей.

В ноябре после выкупа правительством последних 49% акций в собственность государства перешла медно-рудная компания «Нчанга консолидейтед коппер майнс». Был национализирован Коммерческий банк З.

На чрезвычайной сессии Нац. совета ЮНИП в апреле приняты решения, касающиеся организации партии в условиях однопартийной системы; была подчеркнута, в частности, необходимость создания партийных комитетов в деревне, на предприятиях гос. и частного секторов, в школах и т. д. Решено внести соответствующие поправки в конституцию, чтобы «отразить преобладающее положение партии по отношению к правительству и его органам».

З. приветствовала намерение правительства Португалии деколонизовать свои бывшие владения в Африке. Обсуждению вопросов, связанных с предоставлением независимости Мозамбику и Анголе, были посвящены встречи К. Каунды с президентом Танзании Дж. Ньерере и пред. ФРЕЛИМО С. Машелом (май), лидерами национально-освободительных движений Мозамбика и Анголы (сентябрь — октябрь), с Дж. Ньерере, С. Машелом и президентом Ботсваны С. Кхамой (ноябрь). В Лусаке проходили переговоры представителей ФРЕЛИМО и правительства Португалии (июнь), состоялся съезд МПЛА (август). В декабре в Лусаке К. Каунда, Дж. Ньерере и С. Кхама обсуждали с лидерами национально-освободительного движения Юж. Родезии Дж. Нкомо (ЗАПУ), Н. Ситоле (ЗАНУ) и А. Музоревой (АНС) политическую ситуацию в Юж. Родезии.

З. предоставили займы: Великобритания — 11,2 млн. квач на период 1974—75 гг., Финляндия — 2,6 млн. квач (февраль) и 2,3 млн. квач для закупки средств производства и обслуживания (октябрь); Швеция — 1 млн. квач для развития кооперативного движения и 460 тыс. квач на строительство учебного заведения по подготовке специалистов в области с. х-ва (апрель); Австрия — 1 млн. квач на приобретение транспортного оборудования (октябрь), ООН — 35,7 млн. квач для ликвидации последствий от закрытия границы с Юж. Родезией, а также по линии Программы развития ООН — 173 тыс. (май) и 960 тыс. квач (сентябрь); КНР — 33 млн. квач для финансирования строительства шоссейных дорог, промышленных и с.-х. объектов (март); СРР — 30 млн. квач (август).

20—27 ноября К. Каунда посетил СССР. Было подписано соглашение об обмене информацией по линии телеграфных агентств, а также достигнута в принципе договоренность заключить соглашение о прямом воздушном сообщении между СССР и З. В октябре на празднования 10-й годовщины независимости в З. находилась советская делегация во главе с зам. председателя Президиума Верховного Совета СССР А. П. Вадером.

В 1974 г. К. Каунда посетил Индию (январь), Пакистан, КНР, Саудовскую Аравию, АРЕ и Судан (февраль — март), СРР, СФРЮ, Иран, Мальту (ноябрь).

М. Чубаева.

ЗАПАДНАЯ САХАРА

З. С.— территория на С.-З. Африки. Владение («африканская провинция») Испании. Площадь — 266 тыс. *км*². Постоянное население (1972 г.) — 51 тыс. чел. (оценка 1969 г.— 63 тыс. чел. коренного населения); арабы, берберы и 10 тыс. европейцев (гл. обр. испанцы); численность войск (испанских и иностранного легиона) — 15 тыс. чел. Приблизительно 50 тыс. скотоводов ежегодно по нескольку месяцев кочуют в р-нах, приграничных с Мавританией и АНДР. Гос. религия — ислам; верующие европейцы — католики. Офиц. язык — испанский. Адм. центр — Эль-Аюн (ок. 5 тыс. жит., 1970 г.). Управляется испанским генерал-губернатором (Ф. Гомес де Салазар). ГА ООН неоднократно подтверждала право народа З. С. на самоопределение и предлагала Испании разработать («на основе консультаций с Мавританией, Марокко и любой другой заинтересованной стороной») порядок проведения под контролем ООН референдума о дальнейшей судьбе З. С. В подполье действует Фронт освобождения Сегиет-эль-Хамра и Рио-де-Оро (2 части, образующие З. С.). В АНДР действует «Движение голубых людей» за освобождение З. С., объединяющее молодых марокканцев.

Основа экономики — кочевое скотоводство. В 1972 г. поголовье (тыс.) верблюдов — 63, коз — 180, овец — 23. Выращивается немного кукурузы и ячменя. В 1971 г. улов рыбы и омаров — 6,6 тыс. *т*. В Буа-Краа (к Ю.-В. от Эль-Аюна) испанская гос. компания при участии капитала ФРГ и США ведёт добычу фосфоритов (в первом полугодии 1974 г.— 1,1 млн. *т*).

В июле 1974 г. Испания предоставила З. С. статус т. н. внутренней автономии. В августе Испания уведомила ООН о том, что референдум по вопросу о самоопределении З. С. будет проведен в 1975 г.

А. Позднякова.

ЗАПАДНОЕ САМОА

З. С.— государство, занимающее западную часть архипелага Самоа в юго-западной части Тихого океана, в Полинезии. Член Содружества, возглавляемого Великобританией. Площадь — 2842 *км*². Население — 155 тыс. чел. (оценка 1974 г.). Ок. 99% населения — самоанцы (один из полинезийских народов); по религии ок. 80% — протестанты, остальные — гл. обр. католики. Столица и гл. порт — Апиа (30,6 тыс. чел.). Офиц. языки — самоанский и английский.

Глава государства — вождь Малиетоа Танумафили II (пожизненно). Высший законодат. орган — Законодательное собрание, состоящее из 47 членов (45 самоанцев и 2 европейца), избираемых на 3 года. Премьер-мин. и мин. ин. дел — Фиаме Матаафа Мулинуу II.

По договору с Новой Зеландией все внешние сношения З. С. вне пределов Океании осуществляются в основном через новозеландских дипломатич. представителей.

Бюджет (1972 г., оценка в тыс. долл. З. С.): доходы — 6478, расходы — 6518. В 1972 г. (млн. долл. З. С.) экспорт — 4, импорт —13,6. Доля (%) в импорте: Новая Зеландия — 31, Австралия — 20, США — 8, Япония — 12; в экспорте: Новая Зеландия — 33, Нидерланды — 20, ФРГ — 25, США — 9. Доля в экспорте (в % по стоимости): копра — 45, какао-бобы — 28, бананы —12.

Денежная единица — доллар З. С. 0,66 долл. З. С. = 1 долл. США.

В марте 1974 г. З. С. участвовало в 5-й сессии Южнотихоокеанского форума в Раротонге (о-ва Кука).

ЗАПАДНЫЙ БЕРЛИН

Общие сведения. З. Б.— особое политическое образование, расположенное в центре ГДР и находящееся под оккупационным режимом трех западных держав. В четырехстороннем соглашении от 3 сентября 1971 г., заключенном СССР, США, Великобританией и Францией, указывается, что З. Б. не является составной частью ФРГ и не будет управляться ею и впредь. Площадь З. Б.— 480 *км*², население — 2024 тыс. жит. (на конец 1974 г.).

Органы власти. Высшим органом власти в З. Б., согласно конституции 1950 г., является городская палата депутатов (с марта 1975 г.— 146 мест), избираемая на 4 года. В результате выборов, состоявшихся 2 марта 1975 г., СДП получила в палате депутатов 67 мест (имела 73 из 138), ХДС — 68 (54), СвДП —11 (11). Исполнит. власть принадлежит сенату (правительству), который возглавляет правящий бургомистр (К. Шюц, СДП), избираемый палатой депутатов. Сенат состоит с апреля 1975 г. из представителей СДП и СвДП (до этого в него входили только представители СДП). Органы власти З. Б. подконтрольны в своих действиях оккупационным властям.

Политические партии, профсоюзы и другие организации. Социал-демократическая партия (СДП). Ок. 40 тыс. членов. Пред. — К. Шюц. Христианско-демократический союз (ХДС). Св. 9 тыс. членов. Пред.— П. Лоренц. Свободно-демократическая партия (СвДП). Св. 1,5 тыс. членов. Пред.— В. Людер. Национал-демократическая партия (НДП). Пред.— Э. Фельдт. Осенью 1974 г. в качестве партии (крайне реакционного характера) оформился Союз свободной Германии. Пред.— Э. Шарновский.

Социалистическая единая партия (СЕП) Западного Берлина. Пред.— Г. Далелиус.

Объединение немецких профсоюзов. 250 тыс. членов. Пред.— В. Зиккерт. Общество германо-советской дружбы — Западный Берлин. Пред.— Р. Эллиас.

Экономика. В 1974 г. совокупный общественный продукт вырос в неизменных ценах на 1,8% (в 1973 г.— на 4,8%) и достиг в текущих ценах 37 млрд. западногерманских марок. Объем пром. производства увеличился на 1,5% (в 1973 г.— на 9%). Производительность труда во всей экономической сфере повысилась на 3,6%. Капиталовложения в экономику сократились примерно на 4%. К концу года в З. Б. насчитывалось св. 28 тыс. безработных. Стоимость жизни возросла за год на 7,6%. 83% внешнеторгового оборота, составившего в 1974 г. 43,4 млрд. марок, по-прежнему приходилось на ФРГ. Финансовая помощь со стороны ФРГ составила 5,32 млрд. марок.

Важнейшие события. В 1974 г. на внутриполитическую жизнь З. Б. заметный отпечаток наложила подготовка к выборам в городскую палату депутатов (март 1975 г.). ХДС стремился оттеснить СДП от власти. 4-й съезд СЕП З. Б. принял 17 ноября предвыборную программу партии «За рабочую оппозицию в городской палате депутатов, против монополий и приверженцев холодной войны».

Контакты З. Б. с социалистическими странами заметно расширились. В мае в городе прошли «Дни СССР». В З. Б. гастролировали советские художественные ансамбли и отдельные артисты. В городе были аккредитованы ген. консульства Венгрии и Румынии; была достигнута договоренность об открытии ген. консульства Болгарии. Получили дальнейшее развитие связи З. Б. с ГДР и Польшей.

Одновременно не прекращались попытки некоторых западногерманских политических кругов, не считаясь с четырехсторонним соглашением 1971 г., проводить линию на полную интеграцию З. Б. в ФРГ. Летом

бундестаг принял незаконное решение о размещении в З. Б. федерального ведомства по охране окружающей среды, непосредственно подчиненного МВД ФРГ. МИД СССР в своем заявлении от 20 июля охарактеризовало этот шаг как грубое нарушение стержневого положения четырехстороннего соглашения 1971 г. о непринадлежности и неподвластности З. Б. ФРГ. Решением властей ГДР сотрудники названного ведомства были лишены возможности пользоваться транзитными коммуникациями ГДР; был запрещен также провоз имущества ведомства через территорию ГДР.

Г. Сидоров.

ИЗРАИЛЬ
(Государство Израиль)

Общие сведения. И.— государство на Бл. Востоке. Площадь в границах, определенных ООН в 1947 г.,— ок. 14,1 тыс. *км*², а вместе с захваченной в арабо-израильской войне 1948—49 гг. территорией — св. 20,7 тыс. *км*². Население — 3,4 млн. чел. (1974 г., оценка); евреи (ок. 85%), арабы (14,5%), армяне, друзы; в 1973 г. число иммигрантов (тыс.) — 54,7 (в 1972 г.— 55,9). В результате вооруженной агрессии 1967 г. И. оккупировал территории, принадлежащие соседним арабским государствам (еще св. 68,7 тыс. *км*², с населением св. 1 млн. чел.), и продолжает незаконно удерживать бо́льшую часть этих территорий под своим контролем. Гос. религия — иудаизм. Гос. язык— иврит. Крупнейшие города (конец 1973 г., тыс. жит.): Тель-Авив — Яффа (368), зап. часть Иерусалима (258) — местопребывание парламента и правительства (в 1950 г. зап. часть Иерусалима незаконно объявлена «столицей» И.).

Государственный строй. Конституции, как единого правового акта, в И. нет; вместо нее действуют т. н. органические законы; основные права и свободы граждан лишены конституционных гарантий. Глава государства — президент, избираемый кнессетом на 5 лет (с 1973 г.— Э. Кацер); его полномочия ограничены. Высший законодательный орган — кнессет (парламент из 120 депутатов, избираемых населением на 4 года). Вся полнота власти принадлежит правительству. Премьер-министр — И. Рабин (с 3 июня 1974 г.; до этого — Голда Меир). Мин. ин. дел — зам. премьер-министра И. Аллон (с 3 июня 1974 г.; до этого — А. Эбан).

Политические партии и профсоюзы. Рабочая партия Израиля (МАИ). Обр. в 1968 г. в результате объединения 3 сионистских правосоциалистических партий. Располагает ключевыми постами в правительственной коалиции. 51 депутат в кнессете (в блоке с МАПАМ). Ген. секретарь — М. Зарми. Объединенная рабочая партия (МАПАМ). Обр. в 1948 г. Сионистская социал-демократическая партия, смыкается с буржуазно-националистическими партиями. Образует парламентский блок с МАИ. Ген. секретарь — М. Яари. Партия независимых либералов (ПНЛ). Обр. в 1965 г. 4 депутата. Лидер — Г. Хауснер. Национально-религиозная партия (НРП). Обр. в 1956 г. Выступает за подчинение всей жизни страны религиозным законам; идеология — «религиозный сионизм». 12 депутатов. ПНЛ и НРП входят в правительственную коалицию с МАИ и МАПАМ. Херут (Движение свободы). Обр. в 1948 г. на базе сионистских военных террористич. организаций, националистич. профашистская организация; призывает к созданию «Великого Израиля». Пред.— М. Бегин. Либеральная партия (ЛП). Обр. в 1961 г. Партия крупной и средней буржуазии. Образует с Херут парламентский блок ГАХАЛ, в последнее время выступающий в блоке Ликуд (Союз; 39 депутатов; лидер — М. Бегин) с крайне правыми партиями — Государственный список и Свободный центр. Гаолам газе (Новая сила). Левая партия, выступает против агрессивного курса правительства. Лидер — У. Авнери.

Коммунистическая партия Израиля (КПИ). Обр. в 1919 г. как Социалистическая партия Палестины, в 1921 г. переименована в КП Палестины, с 1948 г.— КПИ. 4 депутата. Ген. секретарь ЦК — М. Вильнер.

Всеобщая федерация труда (Гистадрут). Обр. в 1920 г. Единственное профобъединение И. Находится под влиянием МАИ. Ок. 1 млн. членов. Ген. секретарь — Е. Мишель.

Экономика И. продолжала испытывать серьезные трудности, особенно усилившиеся после октябрьской войны 1973 г. В 1973 г. (в постоянных ценах) ВНП возрос на 6,3% (в 1972 г.— на 9,9%). Темпы роста инфляции составили за год 18% (в 1971—72 гг.— 12—13%).

Милитаризованная экономика И. вела ко все большему росту военных расходов, которые покрывались за счет введения новых налогов, повышения внутренних цен и поступлений валюты из-за рубежа. В 1973 г. стоимость ввезенного в И. вооружения (млн. долл.)— 1253 (в 1972 г. — 490). В 1973/74 г. поступления от налогов (млн. долл.) —3374 (в 1972/73 г.— 2551, в 1967/68 г.— 779,3). В 1974 г. И. занимал 1-е место в мире по доле налогов в доходах бюджета страны (в 1967/68 г. — 12-е место). В ноябре 1974 г. индекс (1970 г.= 100) розничных цен на потребительские товары — 245,8 (в 1973 г.— 151,6, в 1972 г.— 126,4), оптовых цен в сентябре 1974 г.— 229,6 (в 1973 г.— 145,1, в 1972 г.— 121,9). Основной источник оплаты возрастающих закупок вооружения — иностранные капиталы; в 1973 г. их приток (млн. долл.) — 2625 (в 1972 г.— 1670), в т. ч. займы и кредиты — 2220 (в 1972 г.— 775).

Промышленность. В 1973 г. (январь — сентябрь) промышленное производство возросло (в текущих ценах) на 11,9% (в 1972 г., уточн. данные,— на 11,7%). В 1973 г. добыто и произведено (тыс. *т*; в скобках — в 1972 г.) нефти — 38 (47), цемента — 1260 (1548), серной кислоты — 193 (174), соды каустической — 19 (18), газетной бумаги — 9 (10), пряжи х.-б.— 21 (21), пряжи шерстяной — 9 (8), тканей шерстяных — 12 (11), автопокрышек — 1692 (1884) тыс., газа — 54 (125) млн. *м*³, электроэнергии — 8724 (8484) млн. *квт·ч*, автомобилей (сборка) — 4008 (3948) шт.; на нефтеперерабатывающем з-де в Хайфе переработано 6,2 млн. *т* нефти, добытой на месторождениях оккупированного Синайского п-ова (ок. 5 млн. *т*) и импортированной. В 1973 г. вошел в строй нефтеперерабатывающий з-д в Ашдоде (мощность —3,5 млн. *т* сырой нефти в год).

Сельское хозяйство. В 1973 г. продукция с. х-ва в связи с засухой сократилась на 3,6%; сбор (тыс. *т*; в скобках — в 1972 г., уточн. данные) зерновых — 289 (375), в т. ч. пшеницы — 242 (301); хлопка — 38 (40), сахарной свеклы — 217 (248), картофеля — 165 (143), овощей — 533 (502), цитрусовых — 1689 (1553), в т. ч. апельсинов — 1180 (1116); винограда — 80 (81), др. фруктов — 297 (360); поголовье (тыс.) кр. рог. скота — 280 (260), овец — 185 (185), коз — 138 (124), домашней птицы — 11 (10) млн.; улов рыбы— 26,5 (27,1) тыс. *т*.

Транспорт. В 1974 г. длина ж. д.— 994 *км*; в 1972 г. их оборот — 38 млн. пасс./*км* и 490 млн. *т/км*. Длина шоссе — 4,2 тыс. *км*; в 1973 г. автопарк (тыс. машин; в скобках — в 1972 г.) — 334,6 (327,9), в т. ч. легковых — 233,9 (197,4), грузовых — 88,3 (79,7). В 1973 г. торговый флот — 120 судов (дедвейт — 3,3 млн. *т*), завершилось строительство 52 судов (дедвейт — 1,1 млн. *т*); танкерный флот (млн. бр. рег. *т*) — 1,8 (в 1972 г.— 1,0). В 1973 г. перевозки израильской авиакомпании «Эль-Ал» — 3490 млн. пасс./*км* и 454 млн. *т/км*. В 1973 г. по нефтепроводу Эйлат — Ашкелон перекачано (млн. *т*) 40 (в 1972 г.— 28).

Внешняя торговля. В 1973 г. (млн. долл., уточн. данные; в скобках — в 1972 г.) экспорт — 1382 (1102), импорт — 2931 (1952); экспортировались граненые алмазы — 617 (427), текстильные изделия — 143 (121), фрукты (гл. обр. цитрусовые) — 128 (123), фруктовые соки, машины и оборудование, продукция нефтехимической, фармацевтической и горнорудной пром-сти; импортировались необработанные алмазы — 488 (337), оборудование — 439 (370), в т. ч. электротехническое — 159 (128); транспортные средства — 400 (198), прокат черных металлов — 226 (151), нефть сырая — 209 (97), химические товары — 181 (135), зерно — 141 (77). Гл. контрагенты: США, ФРГ, Великобритания, Нидерланды, Бельгия, Франция, Италия. В 1973 г. число иностранных туристов (тыс.)— 682 (в 1972 г.—728); доходы от туризма — 230 млн. долл.

Финансы. Денежная единица — израильский фунт. В ноябре 1974 г. израильский ф. был девальвирован. 6,0 израильских ф. = 1 долл. (до девальвации 4,2 ф. = 1 долл.). Гос. бюджет (млрд. израильских ф.) на 1974/75 г.— 35,4 (в 1973/74 г. и 1972/73 г., уточн. данные, соответственно 32,3 и 18,6). Прямые военные расходы — св. 44% (в 1973/74 г.— 51%). В 1973 г. (млн. долл.) дефицит платежного баланса — 2560 (в 1972 г.—1081). На конец 1973 г. внешний долг (млрд. долл.) — 5,1 (в 1972 г.— 4,0). В ноябре 1974 г. запасы золота и иностранной валюты (млн. долл.) — 1159 (на конец 1973 г.— 1741).

А. Иртуганов.

Важнейшие события и внешняя политика. 1974 г. проходил в И. под знаком глубокого кризиса, во многом определявшегося также и тяжелыми последствиями арабо-израильского вооруженного конфликта в октябре 1973 г. Октябрьская война и ее итоги, показавшие несостоятельность и порочность политических и военно-стратегических установок правящих кругов И., заставили руководство страны признать, что эта война была самой тяжелой и кровопролитной в истории И. С конца 1973 г. резко обострилась внутриполитическая борьба. С одной стороны, активизировалась деятельность реакционного блока Ликуд, ратующего за аннексию оккупированных арабских территорий. С другой стороны, еще больше активизировалась деятельность коммунистов И. и др. прогрессивных сил в стране, выступающих за установление прочного мира на Бл. Востоке. В мае под давлением общественного мнения правительство Г. Меир вынуждено было уйти в отставку, а сама Г. Меир — и с поста и лидера МАИ; новым лидером партии был избран бывший посол И. в США И. Рабин, который 3 июня 1974 г. сформировал коалиционное правительство блока МААРАХ (МАИ и МАПАМ, в коалицию с которыми, помимо НЛП, представители которой участвовали в прежнем правительстве, вошла также НРП). Однако со сменой правительства в политике правящих кругов И. каких-либо изменений не произошло.

Как и прежде, И. оставался очагом агрессии на Бл. Востоке, создававшим постоянную угрозу международному миру. Правящие круги И. неоднократно подтверждали требование «существенного изменения границ» И. за счет соседних арабских государств. Продолжалось осуществление различных мер по освоению оккупированных территорий (строительство израильских военных поселений, военных укреплений, стратегических дорог и др. коммуникаций и т. д.). И. совершал многочисленные вооруженные провокации против Ливана, где варварские бомбардировки и артиллерийские обстрелы сел и лагерей палестинских беженцев вели к многочисленным человеческим жертвам. В августе в И. было объявлено о дополнительном призыве резервистов в армию; вновь раздавались голоса о возможности «превентивного удара» по соседним арабским странам.

Усиливавшаяся милитаризация страны сопровождалась нарастающим разгулом военного психоза, шовинистической, антиарабской и антисоветской пропагандой. Сохранялся режим жестокого террора в отношении арабского населения как в самом И., так и на оккупированных территориях, продолжались массовые аресты арабов, репрессии против коммунистов и др. прогрессивных деятелей.

Расходы Израиля на военные цели — в пересчете на душу населения самые высокие в мире — тяжелым бременем ложатся на плечи трудящихся. Рост налогов и цен (хлеб и масло вздорожали в 2 раза, сахар — в 3 раза), инфляция, непрерывное снижение жизненного уровня трудящихся вели к усилению забастовочной борьбы.

Вследствие неудачи в октябрьской войне 1973 г., а также под воздействием миролюбивых сил во всем мире, в т. ч. активной деятельности советской дипломатии в Совете Безопасности и Мирной конференции по Ближнему Востоку в Женеве, правящие круги И. вынуждены были в 1974 г. пойти на подписание с АРЕ (18 января) и САР (31 мая) соглашений о разъединении войск и освобождение части египетских и сирийских земель. Однако и после этого они не прекращают создавать различные преграды на пути к разрешению ближневосточного конфликта.

Миролюбивые силы И. во главе с КПИ продолжали твердо и последовательно выступать против агрессивной политики правящих кругов, за претворение в жизнь резолюции Совета Безопасности от 22 ноября 1967 г., за справедливое урегулирование ближневосточного конфликта и удовлетворения законных прав арабов, в т. ч. арабского народа Палестины. После октябрьской войны 1973 г. к четкой миролюбивой позиции коммунистов и их выступлениям против войны и агрессии стало присоединяться все большее число представителей трудовой и творческой интеллигенции, общественных деятелей, некоторых прогрессивных политических организаций и группировок, возлагавших главную вину за октябрьскую войну на правительство и требовавших установления мира на Бл. Востоке на основе резолюции Совета Безопасности от 22 ноября 1967 г., без аннексий, с признанием нац. прав арабского народа Палестины.

В 1974 г. И. по-прежнему настаивал на своем требовании «прямых переговоров» с арабскими странами на условиях, фактически означавших капитуляцию последних; выступал против любых инициатив ООН и арабских стран, направленных на поиски путей мирного урегулирования ближневосточного конфликта. Правительство И. продолжало стремиться вынести вопрос об урегулировании этого конфликта за рамки ООН и Мирной конференции по Бл. Востоку в Женеве, проталкивая при поддержке и посредничестве США план «частичного урегулирования» (в первую очередь с АРЕ) на выгодных для себя условиях и рассчитывая при этом расколоть фронт арабских государств и изолировать их друг от друга.

22 ноября 1974 г. ГА ООН подтвердила права арабского народа Палестины на нац. независимость и суверенитет. Правящие круги И. встретили решение ГА ООН в штыки и продолжали отрицать право палестинцев на создание своего государства, не признавали ООП и не желали вести с ней или при ее участии никаких переговоров.

В 1974 г. И. по-прежнему находился в международной изоляции; единственной страной, продолжавшей оказывать И. широкую политическую, военную и экономическую помощь, оставались США (в 1974 г. помощь США составила 2,5 млрд. долл.). Всестороннюю поддержку И. оказывал также расистский режим ЮАР; в марте И. возвел свое дип. представительство в ЮАР на уровень посольства. И. Рабин (сентябрь), А. Эбан (март), И. Аллон (июль, декабрь), мин. обороны Ш. Перес (июнь) и др. выезжали в США. В И. приезжали президент США Р. Никсон (июнь), гос. секретарь США Г. Киссинджер (несколько раз в течение года), мин. финансов США У. Саймон (июль), мин. ин. дел Франции Ж. Сованьярг (октябрь). Установлены дип. отношения с Сальвадором (март) и Багамскими о-вами (сентябрь). Гайана разорвала дип. отношения с И. (март).

В И. побывал мин. ин. дел СРР Дж. Маковеску (сентябрь).

В 1974 г., как и прежде, И. вел в стране и за рубежом яростную антисоветскую пропаганду, активно участвовал в проводимой международным сионизмом провокационной кампании «в защиту советских евреев». Однако в И. продолжало шириться понимание конструктивной политики СССР на Бл. Востоке, его предельно ясной позиции (см. статью Израиль. Внешняя политика в Ежегоднике БСЭ 1974 г.), все больше людей высказывалось за нормализацию отношений с СССР.

В. Туляков.

ИНДИЯ
(Республика Индия)

Общие сведения. И.— государство на юге Азии, на п-ове Индостан. Входит в Содружество, возглавляемое Великобританией. Площадь — 3268 тыс. км². Население — св. 564 млн. чел. (начало 1973 г., оценка). В И.— несколько сот наций, народностей и племенных групп; наиболее многочисленны хиндустанцы, телугу (андхра), маратхи, бенгальцы, бихарцы, тамилы, гуджаратцы, каннара (каннада), малаяли. Св. 4/5 верующих исповедует индуизм, св. 1/10 — мусульмане, остальные — христиане, сикхи, буддисты и пр. Офиц. языки — хинди и (временно) английский. Столица — Дели (3 280 тыс. жит., 1971 г.), крупнейшие города — Калькутта (7,0 млн. жит. с пригородами, 1971 г.), Бомбей (6,0 млн. жит., 1971 г.).

Государственный строй. И.— федеративная республика, союз штатов [на начало 1975 г. штаты: Андхра-Прадеш, Ассам, Бихар, Гуджарат, Джамму и Кашмир, Зап. Бенгалия, Карнатак, Керала, Мадхья-Прадеш, Манипур, Махараштра, Мегхалая, Нагаленд, Орисса, Пенджаб, Раджастхан, Сикким (с мая 1975 г.), Тамилнад, Трипура, Уттар-Прадеш, Харьяна, Химачал-Прадеш; союзные территории: Андаманские и Никобарские о-ва; Аруначал-Прадеш; Гоа, Диу и Даман; Дадра и Нагархавели; Дели; Лаккадивы; Мизорам; Пондишери; Чандигарх]. Исполнительная власть Союза принадлежит президенту, избираемому выборщиками членами парламента и законодательных собраний штатов на 5 лет (с 24 августа 1974 г.— Ф. А. Ахмед; до этого — Б. Б. Гири). Практически высшая исполнительная власть принадлежит Совету министров во главе с премьер-министром. Премьер-министр, министр планирования, атомной энергетики, электроники и по делам космических исследований — Индира Ганди. Млн. ин. дел — Ш. Б. Чаван (с 10 октября 1974 г.; до этого — С. С. Синх). Законодательная власть Союза принадлежит парламенту, состоящему из Народной палаты (НП; 524 депутата: 500 избираются населением на 5 лет, 3 назначаются президентом) и Совета штатов (СШ; 243 депутата: 232 избираются членами законодательных собраний штатов на 6 лет, 1/3 переизбирается каждые 2 года; 12 назначаются президентом). На 10 апреля 1974 г. из 500 мест в НП ИНК имела 360 мест, КПИ — 23, КПИ(м) — 25, Джана сангх — 20, ОК — 11, Сватантра — 7, СП — 5, др. партии — 37, независимые — 22, вакансии — 2; в СШ из 232 мест принадлежит бенгальскому списку НП. На 24 апреля 1974 г. из 238 мест в СШ ИНК имела 127, КПИ и Джана сангх — по 11, ОК — 9, КПИ(м) и Мусульманская лига — по 7, СП и ОСП — 6, Сватантра — 3, др. партии и независимые — 35, вакансии — 5. В штатах — Законодательные собрания и правительства, осуществляющие соответственно законодательную и исполнительную власть совместно с назначаемыми президентом губернаторами. В Сикким власть принадлежит Национальной ассамблее и Совету министров. В Союзных территориях власть осуществляют назначаемые президентом генерал-губернаторы или гл. комиссары, а также (в Гоа, Диу и Даман; Мизорам; Пондишери) Законодательные ассамблеи и Советы министров.

Политические партии, профсоюзы и др. общественные организации. Правящая партия Индийский национальный конгресс (ИНК). Осн. в 1885 г. Пред. Д. К. Баруа (с 19 октября 1974 г.; до этого — Ш. Д. Шарма), лидер парламентской фракции — И. Ганди. Социалистическая партия (СП). Обр. в 1971 г. в результате слияния основных частей Народно-социалистической и Объединенной социалистической и ряда др. партий. Пред.— Дж. Фернандес. Джан сангх (Бхаратия джан сангх — «Союз индийского народа»). Обр. в 1951 г. Реакционная национал-шовинистическая партия, политическое формирование религиозно-общинной индуистской организации Раштрия сваямсевак сангх (РСС). Пред.— Л. К. Адвани. Организация конгресса (ОК). Обр. в 1969 г. в результате раскола ИНК. Консервативная партия. Пред.— А. Мехта. Сватантра (Независимая партия). Осн. в 1959 г. Буржуазно-помещичья крайне правая партия. Пред.— Ш. Мина. Бхаратия Лок Дал (БЛД — Индийская народная партия). Осн. в 1974 г. после слияния организаций Сватантры, партии Бхаратия Кранти Дал (БКД) и ряда мелких буржуазно-помещичьих организаций в ряде штатов. Правая буржуазная партия. Пред.— Ч. Синх, ген. секретарь — Ш. Мина. Республиканская партия. Осн. в 1957 г. Объединяет выходцев из низших каст. Пред.— Н. Шиварадж.

Коммунистическая партия Индии (КПИ). Осн. в 1925 г. Пред. Нац. совета — Ш. А. Дани, ген. секретарь Нац. совета — Ч. Р. Рао. Коммунистическая партия Индии (марксистская) [КПИ(м)]. Обр. в 1964 г. крупной левой фракцией КПИ, придерживающейся левацких взглядов. Ген. секретарь — П. Сундарайя.

Индийский национальный конгресс профсоюзов, обр. в 1947 г., находится под влиянием ИНК, входит в МСПС. Всеиндийский конгресс профсоюзов (ВИКП), обр. в 1920 г., работает под руководством КПИ, входит в ВФП. Союз индийских рабочих, обр. в 1948 г., находится под влиянием социалистов, входит в МКСП. Индийский центр профсоюзов, обр. в 1970 г., работает под руководством КПИ(м). Конгресс объединенных профсоюзов, обр. в 1949 г., находится под влиянием ряда прогрессивных организаций. Индийская организация труда, обр. в 1971 г., находится под влиянием ОК. Союз рабочих Индии, обр. в 1954 г., работает под руководством Джан сангх. Армия индийских рабочих, обр. в 1968 г., действует под руководством крайне правой националистической организации маратхов Шив сена.

Всеиндийская организация мира и солидарности. Индийско-советское культурное общество.

Экономика. В 1974 г. положение в индийской экономике было очень напряженным. Нехватка промышленного сырья и основных потребительских товаров, продолжавшийся рост цен, огромное увеличение импортных расходов обусловили застойные тенденции в ряде важнейших отраслей народного х-ва; инфляция достигла рекордных масштабов, индекс оптовых цен возрос на 27,2% (в 1973 г., уточн. данные,— на 19,2%). В 1974 г. в результате антиинфляционных мер правительства темп роста количества денег в обращении удалось снизить до 10,6% (в 1973 г.—18%). В 1973/74 г. нац. доход возрос на 3,1% (в 1972/73 г. сократился на 0,9%); доход на душу населения составил 340,1 индийских рупий (в 1972/73 г.— 337,4); промышленное производство увеличилось на 0,5% (в 1972/73 г., уточн. данные,— на 5,3%), с.-х. производство — на 9,1% (в 1972/73 г. сократилось на 7,1%). Импорт зерна (млн. *т*) за апрель — декабрь 1972 г.— 5 (за весь 1973 г.— 2,4); частным торговцам и кооперативам было разрешено после сдачи государству половины заготовленного зерна по установленной цене продавать зерно по рыночным ценам. За апрель — декабрь 1974 г. расходы на импорт (млн. рупий; в скобках — за соответствующий период 1973 г.) продовольствия — 4730 (808), удобрений — 1622 (963), нефти и нефтепродуктов — 5063 (2040). В связи с ростом цен начался пересмотр проекта 5-го пятилетнего плана. В 1973/74 г. доля гос. сектора в ВНП — 15,9% (в 1960/61 г. — 10,6%), прибыли гос. компаний (млн. рупий) — 1340 (в 1972/73 г.— 840). В 1972 г. на гос. сектор приходилось (в %) занятых в фабрично-заводском секторе экономики — 48, в с. х-ве и связанных с ним отраслях — 25,9.

В И. действует 988 иностранных компаний, в т. ч. с иностранным участием св. 50% — 738 (на 1971/72 г. их активы — 26 млрд. рупий из 120 млрд. активов всего частного сектора), менее 50% — 250; в 1970/71 г. частные иностранные инвестиции — 13,7 млрд. рупий, активы 20 крупнейших индийских промышленных групп — 33,1 млрд. рупий. В 1974 г. установлен гос. контроль над филиалом американского нефтяного концерна «Эксон» (правительство приобрело 74% акций).

Сельское хозяйство. В 1973/74 г. сбор продовольственного зерна возрос на 6,8% (в 1972/73 г. сократился на 7,3%, уточн. данные). В 1972/73 г. поголовье (млн.) крупного рогатого скота (1973 г.) — 234 млн. (ок. 20% мирового), коз — 70, овец — 50. В 1973/74 г. потребление удобрений (тыс. *т*; в скобках — в 1972/73 г.): азотных — 1613 (1739), фосфорных — 541 (534), калийных — 381 (312).

Посевные площади и сбор важнейших с.-х. культур

Культуры	Площадь (тыс. га) 1972/73 г.	Площадь (тыс. га) 1973/74 г.	Сбор (тыс. т) 1972/73 г.*	Сбор (тыс. т) 1973/74 г.
Рис (очищенный)	36 688*	38 011	39 245	43 742
Пшеница	19 464*	19 057	24 735	22 072
Ячмень	2 449*	2 624	2 379	2 327
Кукуруза	5 838	6 021	6 388	5 643
Просяные	33 924	37 471	14 372	20 073
Бобовые	20 916	22 882	9 907	9 754
Хлопок	7 679*	7 601	986	1 047
Джут	706	...	896	1 112
Масличные	14 643	...	6 860	8 680
Сахарный тростник (в пересчете на гур)	2 452*	2 722	12 763	14 046
Табак	434*	437	364	350
Чай	357	...	446	467
Перец черный	119	...	26	...
Кофе	139	...	91	90
Каучук	215	220	112	125

* Уточненные данные.

Промышленность. В 1974 г. промышленное производство возросло на 3—4% (в 1973 г. снизилось на 1%), гл. обр. за счет роста во 2-м полугодии, когда производство продукции в тяжелой пром-сти возросло (в %) почти на 15 (в т. ч. стали — на 10, угля — на 8, цинка в слитках — на 13,8, свинца — на 53, автомобильных двигателей — на 39, мотоциклов — на 14, мотороллеров — на 12; в то же время производство легковых автомобилей снизилось на 21, алюминия — на 17, меди — на 15, фосфорных удобрений — на 7, цемента — на 4, нефтепродуктов — на 0,4), сахара — на 33, джутовых изделий — на 29, газетной бумаги — на 23, ванаспати (растительного масла) — на 28. Особенно увеличилось производство на гос. предприятиях в тяжелой пром-сти, в т. ч. (за апрель — декабрь 1974 г. по сравнению с тем же периодом 1973 г. в %) «Бхарат хэви электрикалс» — на 33, «Хиндустан машин тулс» — на 65, «Машин тулс» — на 88, «Бхарат хэви плэйтс энд весселс» — на 35, «Хэви инджиниринг» — на 28. На 31 марта 1974 г. мощность электростанций (млн. *квт*) — 19,0 (на 31 марта 1973 г.— 17,5).

Производство важнейших видов промышленной продукции

Виды продукции	1972/73 г.	1973/74 г.
Электроэнергия, млрд. *квт·ч*	63,6	64,6
Нефть, млн. *т*	7,4	...
Уголь, млн. *т*	79,3	81,2
Железная руда, млн. *т*	35,5	34,6
Марганцевая руда, тыс. *т*	1610	...
Сталь (в слитках), млн. *т*	6,28	5,76
Алюминий, тыс. *т*	174,8	147,9
Серная кислота, тыс. *т*	1206*	1326
Удобрения азотные (в пересчете на N), тыс. *т*	1059	1060
Удобрения фосфорные (в пересчете на P_2O_5), тыс. *т*	325	323
Сода кальцинированная, тыс. *т*	486*	488
Сода каустическая, тыс. *т*	397*	424
Бумага и картон, тыс. *т*	733	722
Цемент, млн. *т*	15,5	14,7
Станки металлорежущие, млн. рупий	626	692
Автомобили, тыс.	89,6	99,4
Велосипеды, тыс.	2383	2581
Вагоны ж.-д., тыс.	10,8*	12,2
Тракторы с.-х., тыс.	20,8	...
Электромоторы, млн. *л. с.*	2,8	2,9
Трансформаторы, млн. *ква*	9,4	11,6
Радиоприемники, тыс.	1827	1776
Х.-б. ткани фабричного производства, млн. *м*	4210	4083
Х.-б. ткани кустарного производства, млн. *м*	3700	3863
Джутовые изделия, тыс. *т*	1074	949
Сахар, млн. *т*	3,9	4,0
Ванаспати, тыс. *т*	581	449

* Уточненные данные.

В 1974 г. вошли в строй первый в стране з-д пуленепробиваемого и изоляционного стекла в Джайпуре (Раджастхан), первое в развивающихся странах Азии предприятие по получению каолина для обработки бумаги и клеящих веществ для керамического производства в Керале, предприятие по выпуску листа из поливинилхлорида близ Дели и др.

Транспорт. Длина ж. д. (тыс. *км*) — св. 60, в т. ч. с широкой колеей — 29,2. В 1972/73 г. по ж. д. перевезено 201 млн. *т* грузов и 2653 млн. пассажиров. Длина автодорог (тыс. *км*) — 616, в т. ч. с твердым покрытием — 331. В январе 1974 г. морской флот насчитывал 268 судов общим тоннажем 3,02 млн. бр. рег. *т*, в т. ч. внешнеторговый — 201 судно общим тоннажем 2,8 млн. бр. рег. *т*.

Внешняя торговля. В 1973/74 г. (млрд. рупий; в скобках — в 1972/73 г.) экспорт — 24,8 (19,6), импорт — 29,2 (18,8, уточн. данные). Экспортировались (в %) х.-б. ткани (9,5), джутовые изделия (8,7), продукция машиностроения и металлообработки (7,0), жмыхи (6,9), кожа и изделия из нее (6,7), чай (5,7), железная руда (5,3), жемчуг, драгоценные и полудрагоценные камни (4,3), продукты моря (3,5), орехи кэшью (3,0); импортировались машины и оборудование (31,5), нефть и нефтепродукты (19,2), продовольствие (17,7, в т. ч. зерновые — 16,2), черные металлы (8,3), удобрения (5,6), цветные металлы (4,5), хлопок (1,8).

Географическое направление внешней торговли (в % к итогу)

Страны	Экспорт		Импорт	
	1972/73 г.	1973/74 г.	1972/73 г.	1973/74 г.
США	14,1	13,8	12,5	18,8
Япония	11,1	14,3	9,5	8,7
СССР	15,6	11,4	5,9	8,5
Великобритания	8,8	10,4	12,5	8,4
Иран	1,3	1,7	6,8	9,2
ФРГ	3,2	3,3	8,9	6,7
Канада	1,4	1,2	5,8	4,0
Франция	2,3	2,0	2,1	2,4
Италия	2,5	2,8	1,9	1,7
ПНР	2,3	2,0	1,9	1,6

В 1973/74 г. на социалистические страны пришлось 16,1% внешнеторгового оборота, в т. ч. 19,3% экспорта и 13,4% импорта. В 1974 г. заключены соглашения о торговле с Бирмой, КНДР, НРБ, СРР и ЧССР; о торговле и экономическом сотрудничестве — с Норвегией; о торговле, экономическом и научно-техническом сотрудничестве — с Сенегалом; об экономическом и научно-техническом сотрудничестве — с ВНР и Суданом и др.

Финансы. Денежная единица — индийская рупия. В 1973/74 г. капиталовложения в экономику за счет средств бюджета центрального правительства (млрд. рупий) — 25,0 (в 1972/73 г.— 25,69). За 1974 г. денежная масса в обращении возросла на 10,6%. На конец октября 1974 г. золотовалютные резервы (млн. рупий) — 10 815 (на конец октября 1973 г.— 8128). В 1973/74 г. И. предоставлено займов и кредитов (млрд. долл.) — 1,3 (в 1972/73 г.— 0,9); внешний долг И.— ок. 12 млрд. долл.; в 1973/74 г. выплата процентов и погашение основного долга (млн. долл.) — 596 (в 1972/73 г.— 507). На конец октября 1973 г. доля иностранных коммерческих банков в депозитах всех коммерческих банков (в %) — 7,8 (на конец октября 1972 г.— 8,6%). В 1973/74 г. И. предоставила др. странам займы, кредиты и финансовую помощь на 1715 млн. рупий (в 1972/73 г.— на 1585 млн.), в т. ч. 241 млн. безвозмездно. В 1974 г. заключено соглашение с США об использовании рупийных средств, накопившихся у правительства США в И. от продажи американских продовольственных и др. с.-х. товаров, поставленных в 1956—72 гг. (2/3 средств передаются И. безвозмездно).

И. Волкова.

Важнейшие события. 1974 г. прошел в И. под знаком обострения политической борьбы. Острая нехватка продуктов питания и предметов первой необходимости во многих р-нах, стремительный рост цен, обострение инфляции, увеличение безработицы вели к росту недовольства широких масс трудящихся и средних городских слоев. В то же время монополистические круги, крупные землевладельцы, торговцы-оптовики «черного рынка» и т. п. всячески стремились усугубить кризисные явления в экономике, открыто сопротивлялись прогрессивным мерам правительства. В такой обстановке правые партии, пытаясь спекулировать на справедливом недовольстве масс, прилагали усилия к тому, чтобы нанести политическое поражение ИНК. Это особенно ярко проявилось на прошедших в феврале выборах в законодательные собрания штатов Уттар-Прадеш, Орисса, Манипур, Нагаленд и союзной территории Пондишери, в которых живет св. 130 млн. чел.

В избирательной кампании правые партии и их союзники стремились к объединению своих усилий (в Уттар-Прадеше местная БКД выступала совместно с религиозно-общинной партией Муслим маджлис и социалистами; в Ориссе была создана коалиция Сватантры, местной партии Уткал конгресс и социалистов). Однако создать единый антиконгрессистский фронт не удалось: Джан сангх и ОК выступили на выборах самостоятельно. КПИ(м) фактически выступила вместе с правыми партиями с позиций «тотального антиконгрессизма».

Наступлению реакции противостояло возросшее единство прогрессивных и левых сил. В Уттар-Прадеше и Ориссе ИНК и КПИ, преодолев противоречия, договорились о разделе избирательных округов на выборах и об определенной координации действий. Обосновывая необходимость предвыборных соглашений КПИ с ИНК, Ч. Р. Рао подчеркивал, что КПИ будет продолжать поддерживать прогрессивные начинания ИНК, осуществляя курс на консолидацию всех левых и демократических сил страны (в т. ч. левых и демократических сил в ИНК) в борьбе с правыми партиями за претворение в жизнь радикальных социально-экономических преобразований в интересах трудящихся. Выступая на предвыборных митингах, И. Ганди отмечала, что целью правительства и ИНК остается борьба с бедностью, нищетой и отсталостью; повышение уровня жизни рабочих; повышение доходов малоземельных крестьян; укрепление гос. сектора как экономической базы независимости И. и основы социального прогресса. Она призывала к объединению всех демократических сил страны для того, чтобы нанести поражение правым партиям и стоящим за ними монополиям и реакционным религиозно-общинным кругам, стремящимся затормозить осуществление прогрессивных преобразований.

Выборы принесли значительный успех прогрессивным и демократическим силам. В Уттар-Прадеше ИНК впервые после 1962 г. получил абсолютное большинство мест в Законодательном собрании — 215 из 425, собрав 32,2% голосов избирателей (на предыдущих выборах в 1969 г.— 209 и 33,7% голосов; правда, накануне выборов ИНК имел 270 мест, но это с учетом перебежчиков из ОК, БКД, ОСП, многим из которых на последних выборах было отказано в праве баллотироваться от ИНК). При поддержке КПИ, увеличившей свое представительство с 4 до 16 мест, ИНК создал в Уттар-Прадеше устойчивое правительство. Вместе с тем заметно усилили свои позиции гл. правые партии в штате: БКД, получив немного меньший процент голосов, чем в 1969 г. (21,2% против 21,3%), завоевала

106 мест (в 1969 г.— 99, накануне выборов — 44); Джан сангх, также потеряв часть поданных за нее голосов (17,1% против 17,9%), получила 61 место (в 1969 г.— 49, накануне выборов — 39). Серьезное поражение потерпели ОК (10 мест против 37 накануне выборов), Сватантра и социалисты.

В Ориссе ИНК значительно укрепил свои позиции, получив 37,5% голосов (в 1971 г.— 30,7%) и завоевав 69 мест из 147 (в 1971 г.— 51). При поддержке КПИ, имевшей теперь 7 мест вместо 4, ИНК сформировал правительство и в этом штате. Позиции блока правых партий, набравших 26,5% голосов, были ослаблены (57 мест против 72 в 1971 г.). В Манипуре долгое время после выборов политическое положение оставалось нестабильным (в течение года сменилось несколько коалиционных правительств), а в декабре к власти там пришло правительство коалиции ИНК и местной Народной партии. В Нагаленде, где ИНК не был представлен на выборах, к власти пришло правительство местной партии Объединенный демократический фронт, выступавшее за переговоры с сепаратистами народности нага, получающим поддержку, оружие и финансовую помощь из КНР (в течение года индийские армейские части ликвидировали несколько групп мятежников, направлявшихся на свои базы в КНР). В Пондишери положение после выборов осталось неустойчивым; вскоре там было введено президентское правление.

Т. о., выборы 1974 г. продемонстрировали, что, несмотря на значительное недовольство экономическими трудностями, большинство трудящихся не пошло за реакционной демагогией правых; консервативные силы потерпели еще одно серьезное поражение в своих попытках отстранить ИНК от власти при помощи выборов. Тогда правые партии и их союзники решили перенести гл. акцент в своей борьбе с ИНК и демократическими силами на организацию беспорядков, «бунта на улицах», чтобы, вызвав состояние хаоса, парализовать деятельность властей и парламентских ин-тов и, «доказав» неспособность ИНК управлять страной, попытаться насильственно отстранить ИНК от власти сначала в штатах, а затем и в центре. Особые размах и остроту получило применение этих методов на практике в Бихаре, где беспорядки имели место на протяжении почти всего года. Джан сангх, РСС, Шив Сене, религиозно-общинной организации Ананда Марг и др. правым партиям, а также ультралевым маоистским группам удалось направить в угодное реакции русло значительную часть демонстраций студентов и некоторых др. слоев городского населения, выступавших с требованиями покончить с ростом цен и нехваткой продуктов питания; были спровоцированы антиправительственные выступления, погромы демократических организаций, грабежи и поджоги складов и магазинов, убийства и т. д. (в столкновениях погибло св. 100 чел.).

Немало способствовала созданию кризисной ситуации в штатах антисоциальная деятельность коррумпированных руководителей местных организаций ИНК (именно за подобную деятельность был снят с поста и исключен из ИНК гл. мин. Гуджарата Патель; законодательное собрание штата, где ИНК имел 140 мест из 168, было распущено, и в Гуджарате введено президентское правление).

КПИ, отметив правомерность требований участников массовых демонстраций, резко осудила «оргию грабежей и поджогов, организованную гангстерами из реакционных и религиозно-общинных партий», подчеркивая, что эти акты насилия — запланированный заговор против демократии, направленный на изменение политического строя страны. И. Ганди подвергла критике действия реакционных сил, стремящихся подорвать демократические ин-ты И. и единство ее народов. 116 депутатов парламента потребовали запретить деятельность фашиствующих религиозно-общинных организаций типа РСС, Ананда Марг, Шив Сена, Джамаате-Ислам и др.

После серьезной дискредитации правых партий руководство антиправительственными выступлениями в Бихаре перешло к движению во главе с Дж. Нараяном. В прошлом видный деятель ИНК, а затем СП, отошедший в конце 50-х гг. от активной политической деятельности, Дж. Нараян провозгласил в апреле создание «внепартийной» организации «Демократическое общество», которое объявило «тотальную войну» правительству И. Ганди. Апеллируя преимущественно к молодежи, студенчеству и средним слоям городского населения и демагогически используя некоторые прогрессивные лозунги (борьба с коррупцией, демократизация общественной жизни и т. п.), Дж. Нараян поставил своей гл. целью придать борьбе за отстранение от власти правительства И. Ганди массовый характер. В выступлениях Дж. Нараяна самым причудливым образом переплетались проповедь ненасилия в духе М. Ганди, оголтелые антикоммунизм и антисоветизм, восхваление маоизма с его «культурной революцией» и стремление перечеркнуть все демократические завоевания народа И. в годы независимости. Дж. Нараян призывал к созданию «параллельных органов власти»— «народных к-тов», к объединению всех некоммунистических сил для создания общеиндийской «альтернативы ИНК». Вскоре Дж. Нараян отказался от лозунга «внепартийности» и открыто ассоциировался с фашистскими тенденциями в деятельности Джан сангх.

Все реакционные партии, а также социалисты активно поддержали движение, возглавлявшееся Дж. Нараяном, создав общеиндийский координационный к-т, поставивший своей целью распространение этого движения на др. штаты. КПИ(м) также решила поддержать это движение (в ответ на это КПИ выступила против «занимаемой некоторыми левыми партиями бесперспективной и опасной линии на объединение с силами правой реакции» против ИНК). Правые партии предложили также создать в парламенте единую некоммунистическую оппозицию, которая должна вести борьбу с ИНК и КПИ на предстоящих общеиндийских парламентских выборах. В июле ОК, Сватантра, Джан сангх и социалисты поддержали в НП вотум недоверия правительству И. Ганди, внесенный КПИ(м) (был отклонен 294 голосами против 61).

В индийской печати приводились сведения о финансировании движения Дж. Нараяна правыми партиями, монополиями, помещиками и иностранными разведывательными службами. Руководство ИНК обратило внимание членов партии на «фашистскую угрозу», которой чревато это движение. Организации ИНК и КПИ в Бихаре приняли план совместных действий против реакции; в октябре — ноябре в штате прошли организованные этими партиями массовые демонстрации против движения Дж. Нараяна, от которого к концу года стало отходить все большее и большее число его сторонников. Позиция КПИ в отношении движения Дж. Нараяна заключалась в том, что лучшее средство для того, чтобы выбить у этого движения почву из-под ног и лишить его возможности спекулировать на недовольстве широких масс,— осуществление конгрессистским правительством Бихара в кратчайшие сроки целого ряда прогрессивных, демократических мероприятий (освобождение от земельного налога всех крестьян с наделами менее 1 акра, проведение в жизнь закона о пределах землевладения, изъятие запасов продовольственного зерна у помещиков, создание системы общественного распределения для удовлетворения насущных нужд народных масс); такие же и некоторые др. демократические преобра-

зования необходимо воплотить в жизнь и во всех др. штатах И.

В августе объявившие в мае о самороспуске организации Сватантры, БКД и некоторых др. партий в ряде штатов образовали БЛД; организаторы партии заявили, что их цель — создать «нац. альтернативу» ИНК. Выражая интересы эксплуататорских классов, БЛД выступает за децентрализованную экономику, против планирования и гос. регулирования развития, за свободный рынок и неограниченное развитие частного капитала, а во внешнеполитическом курсе выдвигается лозунг «независимости» от сверхдержав, на деле проникнутый антисоветизмом.

Левые и демократические силы выражали поддержку тем действиям правительства, которые были направлены на борьбу с наступлением реакции, означали некоторое ограничение доходов монополистического капитала и мобилизацию части его прибылей для расширения производства необходимых товаров (например, национализацию 103 частных текстильных ф-к). Ок. 260 депутатов парламента от ИНК и левых партий направили И. Ганди меморандум с требованием немедленной национализации сахарной пром-сти страны, что значительно расширило бы возможности правительства в борьбе с ростом цен на товары первой необходимости.

Вместе с тем левые партии стремились развернуть массовую борьбу за насущные интересы трудящихся. В январе — феврале прошли забастовка 200 тыс. текстильщиков Бомбея и всеобщая забастовка рабочих джутовой пром-сти Зап. Бенгалии, руководимые левыми профобъединениями. В апреле в Дели конференция с участием представителей КПИ, КПИ(м), СП и ряда др. партий приняла программу совместной борьбы против роста цен, ухудшения продовольственного положения, безработицы, по организации общенациональной кампании против оптовиков, спекулянтов, укрывателей зерна. В мае в крупнейших городах страны прошла всеобщая забастовка против роста цен и нехватки продовольствия, а также двадцатидневная всеиндийская забастовка железнодорожников, требовавших повышения заработной платы и улучшения условий труда. В забастовке железнодорожников, организованной всеми основными профцентрами и поддержанной всеми левыми партиями И., участвовало ок. 2 млн. чел. Для перевозки важнейших ж.-д. грузов были использованы войска, члены руководящего к-та забастовки были арестованы. Однако И. Ганди заявила, что правительство не заинтересовано «в конфронтации с рабочими» и выступает «за урегулирование путем переговоров»; правительство согласилось удовлетворить 6 из 8 основных требований железнодорожников, в т. ч. о частичном повышении заработной платы, введении 8-часового рабочего дня, оплате за сверхурочные работы и др., а также решило увеличить заработную плату горнякам, а министры труда штатов — регулярно приводить минимум заработной платы в соответствие с растущим прожиточным минимумом.

В течение года центральное правительство и правительства ряда штатов (в т. ч. Бихара) осуществляли некоторые важные меры по борьбе с продовольственными затруднениями, коррупцией и спекуляцией, по удовлетворению нужд беднейших слоев населения (доставка зерна в р-ны его острой нехватки и распределение через гос. систему магазинов стандартных цен; меры по ограничению деятельности оптовиков — торговцев зерном, по борьбе со спекулянтами и укрывателями продовольствия, включая конфискацию запасов товаров и др.). Эти действия сочетались с общенациональными кампаниями, проводимыми КПИ и идущими за ней массовыми организациями, а также др. демократическими партиями, по борьбе против роста цен, за распределение продуктов и товаров первой необходимости по умеренным ценам, за расширение движения по разоблачению и наказанию спекулянтов, саботажников и контрабандистов. КПИ призывала проявлять при проведении этих кампаний максимум организованности и дисциплины, строго отмежевываться от провокаций агентов реакции.

В ноябре в Нароре состоялась встреча руководства ИНК, на которой были подтверждены гл. направления деятельности правительства по осуществлению прогрессивных преобразований и принята программа конкретных мер по улучшению положения трудящихся, а также обсуждены меры по активизации деятельности ИНК и ее низовых организаций и по вовлечению в партию трудящихся, особенно безземельных крестьян. Многие видные деятели ИНК высказались за дальнейшее развитие сотрудничества с КПИ; в специальном заявлении руководства ИНК по этому вопросу подчеркнуто его твердое убеждение в том, что сотрудничество ИНК и КПИ «отвечает интересам страны», что нужно «добиваться единства всех левых и демократических сил, чтобы отразить угрозу реакции».

Консервативные силы, в т. ч. и в самом ИНК, развернули в конце года активную антикоммунистическую кампанию, стремясь помешать сотрудничеству ИНК с КПИ и сплочению демократических сил страны.

17 августа прошли выборы президента страны; им стал кандидат от ИНК Ф. А. Ахмед, победивший с большим перевесом (765,5 тыс. голосов выборщиков против 189,2 тыс.) кандидата оппозиции Т. К. Чоудхури [чью кандидатуру поддерживали ОК, Сватантра, Джан сангх, КПИ(м), социалисты и ряд др. партий]. Большая группа демократически настроенных депутатов центрального парламента и законодательных собраний штатов, участвовавших в выборах президента, в т. ч. 189 членов КПИ, заявила о том, что оба кандидата неприемлемы для них, и не участвовала в голосовании.

В сентябре небольшому гималайскому княжеству Сикким, находившемуся до этого под протекторатом И., предоставлены права ассоциированного штата.

В декабре Ш. А. Данге и Ч. Р. Рао были награждены орденами Ленина, что явилось признанием заслуг перед международным коммунистическим, рабочим и нац.-освободительным движением, а также крупного вклада в развитие и укрепление сов.-индийской дружбы.

В мае в Раджастхане впервые в И. проведен экспериментальный подземный ядерный взрыв; И. Ганди подчеркнула, что правительство И. твердо придерживается курса на использование атомной энергии «в мирных целях».

А. Регинин.

Внешняя политика. В 1974 г. И., продолжая проводить политику неприсоединения и мирного сосуществования государств с различными социальными системами, уделяла в своей внешней политике гл. внимание укреплению своих позиций как важного фактора стабилизации обстановки на п-ове Индостан и вопросам обеспечения безопасности в Азии и в бассейне Индийского океана. Представители правительства И. неоднократно выступали с осуждением продолжавшихся нарушений Парижского соглашения по Вьетнаму, в поддержку борьбы арабских народов против агрессии Израиля, в защиту прав арабского народа Палестины.

1 марта И. Ганди приветствовала политику разрядки, проводимую СССР. 15 марта С. С. Сингх в целом одобрил предложение СССР о создании системы коллективной безопасности в Азии. 30 декабря газета «Таймс оф Индиа» отмечала, что СССР «проявил готовность помочь Индии преодолеть затруднения, вызванные нехваткой продукции отечественного производства и международной инфляцией», и в ряде случаев «во избежание задержки начал поставки еще до официального подписания контрактов». С. С. Сингх (был принят Л. И. Брежневым) и мин. планирования Д. П. Дхар побывали в СССР (сентябрь).

Мин. обороны Дж. Рам посетил ПНР и ЧССР (июнь). Состоялись визиты в И. президента СФРЮ И. Броз Тито (январь), пред. Совета министров НРБ С. Тодорова (март), премьер-министра ВНР Е. Фока (ноябрь), мин. ин. дел ПНР С. Ольшовского (март).

В 1972—73 гг. и начале 1974 г. непризнание Пакистаном Бангладеш и последствия этого являлись серьезным препятствием для нормализации обстановки на Индостанском субконтиненте; связанным с этим проблемам, а также вопросам двусторонних отношений были посвящены переговоры С. С. Сингха с мин. ин. дел Бангладеш К. Хуссейном в Дакке (Бангладеш; январь, февраль). 22 февраля Пакистан признал Бангладеш. В апреле в Дели состоялась конференция министров ин. дел Индии, Пакистана и Бангладеш; 9 апреля подписано соглашение о репатриации пакистанских военнопленных из И., а также гражданских лиц из Пакистана и Бангладеш. К 30 апреля завершена репатриация из И. пакистанских военнопленных, захваченных в декабре 1971 г. После проведения экспериментального подземного ядерного взрыва И. Ганди в послании премьер-министру Пакистана З. А. Бхутто вновь подчеркнула, что ядерный взрыв в И. произведен «исключительно в мирных целях», для использования атомной энергии при земляных работах, и подтвердила стремление ее правительства «строго соблюдать соглашение, подписанное в Симле и предусматривающее решение всех спорных вопросов между Индией и Пакистаном путем переговоров». Тем не менее правительство Пакистана предложило правительству И. отложить на неопределенное время переговоры о дальнейшей нормализации отношений между двумя странами (их открытие было назначено на 10 июня), ссылаясь на проведенный в И. ядерный взрыв; в пакистанской печати снова развернулась антииндийская кампания. В августе С. С. Сингх заявил, что И. не заинтересована в дальнейшем ослаблении Пакистана, поскольку это привело бы к усилению там внешних сил. В сентябре правительство Пакистана согласилось возобновить переговоры с И. В том же месяце были достигнуты соглашения о восстановлении почтовой, телеграфной и телефонной связи и о возобновлении поездок граждан двух стран; в декабре подписан протокол о восстановлении торговых отношений, прерванных в 1965 г.; начатые в ноябре переговоры о возобновлении авиасообщения, прерванного в 1971г., до конца года не были завершены. В октябре, касаясь вопроса о вероятности своей встречи с З. А. Бхутто, И. Ганди сказала, что такая встреча будет бесперспективной до тех пор, пока Пакистан не прекратит антииндийскую пропаганду на международных форумах. В декабре зам. мин. ин. дел Б. П. Дас заявил, что И. готова восстановить дип. отношения с Пакистаном после того, как будет решен последний вопрос нормализации отношений, намеченный соглашением в Симле,— о восстановлении авиасообщения.

В. В. Гири (июнь) и Я. Б. Чаван (декабрь) выезжали в Бангладеш. Премьер-министр Бангладеш М. Рахман приезжал в И. (май). С Бангладеш подписано соглашение о торговле и платежах (сентябрь).

И. Ганди побывала в Иране (май), вице-президент И. С. Патхак — в Танзании (январь), С. С. Сингх — в Иране и Бутане (февраль), АРЕ (март), Сингапуре, Индонезии и Юж. Корее (август), Я. Б. Чаван — в Шри-Ланке (ноябрь). В И. находились премьер-министр Шри-Ланки г-жа С. Бандараиаике (январь; урегулирован вопрос о гражданстве 150 тыс. лиц индийского происхождения, находившихся в Шри-Ланке: правительство последней согласилось предоставить гражданство 75 тыс. из них, правительство И.— репатриировать др. 75 тыс. в И.), шах Ирана Мохаммед Реза Пехлеви (октябрь) и король Бутана Джигме Сэнгэ Вангчук (декабрь), президенты АРЕ А. Садат (февраль), Бирмы У Не Вин (апрель) и Габона А. Б. Бонго (октябрь — ноябрь), премьер-министр Маврикия С. Рамгулам (апрель), министры ин. дел Австрии Р. Кирхшлегер (апрель), НДРЙ М. С. Мутыа и ОАЭ А. Х. ас-Сувейди (май), Португалии М. Соариш (декабрь; восстановлены дип. отношения, разорванные в 1950-е гг.; подписан договор о признании Португалией суверенитета И. над бывшими португальскими колониями Гоа, Диу и Даман; Дадра и Нагархавели). В связи с проведением ядерного взрыва в И. Канада заявила о прекращении дальнейшего сотрудничества с И. по мирному использованию атомной энергии (май).

Одной из проблем, затруднявших стремление к нормализации отношений с США, являлось решение Великобритании и США о создании военно-морской базы на о. Диего-Гарсия в центральной части Индийского океана. В феврале И. Ганди заявила, что создание этой базы Индия расценивает как «прямую угрозу своей нац. безопасности». В течение года различные представители правительства И. неоднократно делали аналогичные заявления. В октябре в И. приезжал гос. секретарь США Г. Киссинджер (решено создать совместную комиссию по сотрудничеству в экономике и торговле, науке и технике, просвещению и культуре); во время визита и после него американская сторона подчеркивала, что позиция США по вопросу о Диего-Гарсия не изменилась.

Несмотря на то, что И., как и прежде, стремилась к урегулированию отношений с КНР, существенных изменений в этих отношениях не произошло. В мае в связи с заявлением зам. премьера Гос. совета КНР Дэн Сяо-пина в Пекине при встрече З. А. Бхутто о «праве кашмирского народа на самоопределение» перед посольством КНР в Дели состоялась массовая демонстрация протеста против вмешательства Китая во внутренние дела И. В сентябре — декабре в связи с предоставлением Индией Сиккиму статуса ассоциированного штата в печати КНР развернулась резкая антииндийская кампания.

Ю. Петров.

Культурная жизнь. **Музыка.** В 1974 г. возникло много новых организаций, устраивавших камерные концерты карнатской музыки (один из двух классических стилей индийской музыки). Было организовано большое число спец. серий из 6—12 концертов, продолжавшихся 1—3 недели и начинавшихся или завершавшихся, как правило, исполнением произведений на религиозные темы («День рождения Рамы», «День рождения Кришны», «Девять ночей, посвященных богине Лалите»).

В начале года на празднования годовщины смерти великого композитора — святого Тхьягараджа — на его родине в Тирувайяри присутствовали все ведущие композиторы карнатской музыки, каждый из которых посвятил памяти Тхьягараджа музыкальное произведение; концерты из Тирувайяри транслировало Всеиндийское радио. В течение года Музыкальная академия, ведущая музыкальная организация Юж. И., провела серию концертов, а также ряд показательных концертов, на которых особое внимание слушателей привлекли не исполнявшиеся несколько лет произведения композитора 17 в. Т. Аннамачарйулу. В декабре прошли показательные концерты Индийского общества изящных искусств (в т. ч. концерт из произведений «Тигра» Варадачариара, одного из величайших представителей карнатской музыки) и Тамильского христианского союза, уделяющего особое внимание произведениям на тамильском языке. В декабре провели фестивали все ведущие карнатские музыкальные организации; общество «Калакшетра» уделило основное внимание танцевальной драме, особенно сценам из «Рамаяны».

В 1974 г. умер старейшина карнатской музыки Ч. В. Бхагаватар, обладавший великолепным голосом и приятной классической манерой исполнения.

С. Я. Кришнасвами.

Кино. В 1974 г. из-за финансовых трудностей число снятых в И. фильмов было немного меньшим, чем в 1973 г. Подавляющая часть индийских фильмов, имевших наибольший кассовый успех, были предельно эскапистскими сентиментальными мелодрамами или же кинокартинами на мифологические темы (боги всегда были благосклонны к кассовым сборам).

Нац. премия за лучший фильм 1973/74 г. была присуждена фильму «Жрец», поставленному известным писателем В. Нап-

ром; фильм показывает судьбу жреца, жившего в эпоху, когда рушились феодальные устои; в финале герой фильма с ритуальным мечом в руке устремляется сквозь толпу верующих, затеявших ссору, к храму, плюет на изваяние богини и, согласно индусскому канону, кончает жизнь самоубийством; успеху фильма во многом способствовала игра театрального актера П. Дж. Антони. 2-й премии удостоен фильм «Лес», поставленный Г. Карнадом (также писателем; он написал и сценарий «Леса») и повествующий об извечной вражде двух деревень, связываемых и разделяемых лесом; все события показаны глазами десятилетнего мальчика Китти (исполнение этой роли С. Г. Натараджем сочтено событием). Лучшим режиссером года признан М. Каул, постановщик фильма «Сомнение (дилемма)», в котором он, используя сюжет раджастханской народной сказки, обращается к судьбе обездоленной женщины. Крупнейшие кинорежиссеры Зап. Бенгалии Р. Гхатак и С. Рей поставили фильмы «Логика, дебаты и болтовня», основанный на подлинной истории о том, как 3 хулигана изнасиловали невинную девушку и потом сожгли ее заживо (Р. Гхатак исполнил в этом фильме роль рассказчика), и «Золотая крепость» — научно-фантастическая история детектива, расследующего воспоминания ребенка о его предыдущих рождениях и жизнях (фильм С. Рея получил несколько главных премий года в Зап. Бенгалии). Лучшим фильмом на яз. тамили признан «Печальный горец» С. М. Рао (рассказ о том, как из-за пьянства постепенно разрушается семья), лучшим фильмом на тему о нац. интеграции — «Горячий ветер» М. С. Сатью (о мусульманской проблеме в И. после раздела бывшей британской И. на И. и Пакистан), лучшим фильмом на яз. хинди — «Экспресс Бомбей — Вараниси» (любовная история, насыщенная проникновенным психологизмом) 34-летнего А. К. Каула, погибшего при спасении утопающего в день присуждения премии его фильму.

Самый большой кассовый успех выпал на долю фильмов «Росток» Ш. Бенегала (первая работа молодого режиссера) и «Цветы долины» Б. Чаттерджи. Оба фильма уже успели положить начало своеобразной моде в индийском коммерческом кино: в «Ростке» (история молодого помещика, соблазняющего свою молодую служанку и бросающего ее с ребенком на руках) сонсем нет песен, обилие которых в фильме считается в И. основным условием хороших сборов; в «Цветах долины» (рассказ о девушке, дарящей свою благосклонность сразу двум мужчинам) не снялась ни одна кинозвезда.

Р. Бурра.

ИНДОНЕЗИЯ
(Республика Индонезия)

Общие сведения. И.— государство в Ю.-В. Азии, на о-вах Малайского архипелага и зап. части о. Новая Гвинея. Площадь — 1904,3 тыс. *км*². Население — 128 млн. чел. (середина 1974 г., уточн. оценка); наиболее многочисленны яванцы, сунданцы, мадурцы, батаки, малайцы, балийцы и др.; св. 3 млн. китайцев. 87% верующих — мусульмане-сунниты, 4% — христиане (протестанты и католики), остальные — буддисты и конфуцианцы, индуисты и др. Гос. язык — индонезийский. Столица — Джакарта (4915 тыс. жит., конец 1973 г.).

Государственный строй. Высший орган гос. власти — Народный консультативный конгресс (НКК; 920 членов, избираемых населением и назначаемых президентом), состоящий из 5 фракций (вооруженных сил, Голкар, единства и развития, демократии и развития, от р-нов). Ген. секретарь НКК — Картиджо. НКК назначает на 5 лет президента И., являющегося главой государства и правительства, а также верховным главнокомандующим (с 1968 г.— генерал Сухарто, исполнявший обязанности президента с 1967 г.). Президент назначает правительство. Текущие законодательные функции осуществляет Совет народных представителей (СНП; 460 членов, избираемых населением); его члены — одновременно члены НКК. Президент, вице-президент и министры не ответственны перед СНП. Мин. ин. дел — А. Малик.

Политические партии и профсоюзы. Функциональные группы (Голкар). Обр. в 1964 г. Проправительственная политическая организация, объединяющая св. 200 различных организаций, союзов и др. 392 места в НКК, 261 — в СНП. Ген. пред.— генерал А. Муртоно. Демократическая партия Индонезии (ДПИ). Обр. в 1973 г. при слиянии Национальной партии Индонезии, Католической партии Индонезии, Христианской партии Индонезии и партий Мурба и Лиги защитников независимости Индонезии. 42 места в НКК, 30 — в СНП. Ген. пред.— С. Харджадината (с марта 1975 г.; до этого — М. Исназни). Партия единства и развития (ПЕР). Обр. при слиянии мусульманских партий Нахдатул Улама, Мусульманская партия Индонезии, Мусульманский союз Индонезии и Движение за мусульманское воспитание. 126 мест в НКК, 94 — в СНП. Ген. пред.— Х. М. С. Минтареджа.

Коммунистическая партия Индонезии (КПИ). Осн. в 1920 г.; в 1965 г. насчитывала 3,5 млн. членов; после событий 30 сентября 1965 г. была разгромлена, с октября 1965 г.— в подполье. Деятельностью индонезийских коммунистов за рубежом руководит «Заграничный комитет КПИ».

Федерация рабочих Индонезии (ФБСИ). Обр. в 1973 г. Объединяет ок. 20 отраслевых профсоюзов. Пред.— А. Судоно. Союз единства крестьян Индонезии. Обр. в 1973 г. Объединяет крест. организации страны. Пред.—Мартоно.

Экономика. В 1974 г. была завершена 1-я пятилетняя программа развития экономики (1969/70—1973/74 гг.). В ходе ее осуществления достигнуты успехи в ряде отраслей пром-сти (добыча нефти, горнодобывающая, текстильная, автосборочная), во внешней торговле и в области финансов; вместе с тем не достигнуты многие важные показатели, намеченные программой, особенно в с. х-ве, транспорте, связи, образовании и здравоохранении, не решены сложные социально-экономические проблемы, стоящие перед страной. Не удалось ослабить возрастающую зависимость И. от развитых капиталистических стран, что серьезно осложнило ее экономическое положение в 1974 г. в результате валютно-финансового кризиса, охватившего эти страны; в то же время благодаря росту экспортных цен на нефть (в декабре 1973 г.— 6 долл. за баррель, в декабре 1974 г.— 12,6 долл.) и улучшению условий расчетов с иностранными компаниями, добывающими нефть в И., в 1974 г. доходы И. от нефти превысили 2 млрд. долл. (в 1973 г.— 850 млн.). Важную положительную роль сыграли предпринятые в 1974 г. мероприятия по нормализации торгово-экономических отношений с социалистическими странами. Продолжалось активное привлечение в экономику страны иностранного капитала: в 1967—74 гг. одобрены заявки на инвестиции (исключая добычу нефти и банки) на 3880 млн. долл. (778 объектов); крупнейшие инвесторы — Япония (1083 млн. долл., 181 объект), США (974 млн. долл., 124 объекта). В 1967—73 гг. фактически реализовано 1,4 млрд. долл. капиталовложений; основные сферы инвестиций: обрабатывающая и горнодобывающая пром-сть, лесное хозяйство. Кроме того, за этот же период в разведку и добычу нефти вложено 1,2 млрд. долл. (в 1974 г.— еще 546 млн. долл.). Одновременно предпринят ряд мероприятий, поощряющих инвестиции местного капитала, в первую очередь нац. индонезийского. В 1968—74 гг. одобрены заявки на инвестиции местных предпринимателей на 354 млн. долл. (2081 объект); основные сферы инвестиций: обрабатывающая пром-сть, лесное и с. х-во. В 1974 г. принят курс на частичное ограничение деятельности иностранного капитала в некоторых отраслях экономики (лесная, текстильная, горнодобывающая пром-сть). 1 апреля 1974 г. начато осуществление 2-й пятилетней программы развития экономики (1974/75—1978/79 гг.).

Сельское хозяйство. В 1974 г. сбор и производство (тыс. *т*, оценка; в скобках — в 1973 г., уточн. данные) риса — 15 200 (14 700), каучука — 890 (886), кофе — 180 (167), чая — 75 (65), кукурузы — 2450 (2912), копры — 1200 (1199), пальмового масла — 320 (289), сахара — 1024 (994). Несмотря на хороший урожай риса и ряда др. продовольственных культур, положение с продовольствием оставалось сложным; рост цен на продукты питания на внутреннем рынке удалось замедлить лишь во 2-м полугодии. Попытка добиться к концу 1-й пятилетки самообеспечения И. рисом не удалась: в 1974 г. импортировано 1,47 млн. *т* риса. В 1974 г. (в скобках — в 1973 г.) лесозаготовки — 21 (24,7) млн. *м*³, улов рыбы — 1,3 (1,3) млн. *т*.

Промышленность. В 1974 г. открыты крупные месторождения нефти на Центр. Суматре, Вост. Калимантане и в Зап. Ириане. В конце 1974 г. запасы нефти в И. (оценка) — 2041 млн. *т* (в конце 1973 г.— 1429 млн.). В 1974 г. в И. действовало 49 иностранных нефтяных компаний, 11 из них вели не только разведку, но и добычу; иностранные компании контролировали свыше 90% добычи и 70% экспорта индонезийской нефти.

Добыча важнейших полезных ископаемых

Виды ископаемых	1973 г.	1974 г.*
Нефть, млн. *т*	65,8	69,3
Газ, млн. *м*³	5,0	5,6
Олово (по содержанию металла в руде), тыс. *т*	22,5	25,0
Бокситы, млн. *т*	1,23**	1,29
Никелевая руда, тыс. *т*	867,3**	878,9
Медная руда (концентрат), тыс. *т*	165,0	212,6
Каменный уголь, тыс. *т*	149,0	156,2
Золото, *кг*	352,0**	265,3
Серебро, *т*	9,4	6,6

* Предварительные данные. ** Уточненные данные.

В 1974 г. интенсивно развивались текстильная и автосборочная пром-сть и производство удобрений. Вошли в строй 2-я очередь з-да карбамида в Гресике (Вост. Ява) и крупные текстильные ф-ки в Бандунге и Чибинонге (Зап. Ява). Продолжалось строительство 3-й очереди з-да в Гресике, предприятий сжиженного газа в Аче (Сев. Суматра), на Вост. Калимантане и Вост. Яве, никелеплавильного з-да в Помалаа и металлургического комплекса в Чилегоне (Зап. Ява). В 1974 г. установленная мощность электростанций гос. сектора (млн. *квт*; в скобках — в 1973 г.) — 1,3 (1,055); производство всей электроэнергии (млрд. *квт·ч*; в скобках — в 1973 г., уточн. данные) — 3,53 (2,96). Начата программа сокращения использования нефти как топлива и поисков альтернативных источников энергии.

Производство основных видов промышленной продукции

Виды продукции	1973 г.	1974 г.*
Удобрения, тыс. *т*	245,7**	338,0
Цемент, тыс. *т*	830**	850,0
Шины, тыс.	1567,0**	...
Ткани, млн. *м*	900,0	920,0
Х.-б. пряжа, тыс. кип	262,0**	...
Бумага, тыс. *т*	40,3	47,3
Каучук гранулированный, тыс. *т*	345,0**	390,0
Радиоприемники (сборка), тыс.	900,0	1000,0
Телевизоры (сборка), тыс.	70,0	135,0
Автомашины (сборка), тыс.	36,7**	59,8
Мопеды и мотоциклы (сборка), тыс.	154,5**	222,7
Стальной прокат, тыс. *т*	210,0**	215,0
Трубы стальные, тыс. *т*	80,0	114,0
Стекло листовое, тыс. *м*²	36,0	62,0

* Предварительные данные. ** Уточненные данные.

Транспорт. В 1974 г. длина ж. д.— 8596 *км*; по ж. д. перевезено грузов (млн. *т*) — 5 (в 1973 г., уточн. данные — 4,8). В 1974 г. длина автодорог — 85 тыс. *км*, из них 41% — в плохом состоянии. В 1974 г. автопарк (тыс. машин) — 600,0, в т. ч. грузовых — 169,7, автобусов — 31,3. В 1974 г. морской торговый флот — 400 судов (ок. 2,5 млн. *т*), в т. ч. океанский — 57 судов (507 тыс. *т*); объем морских перевозок (млн. *т*) — ок. 25, в т. ч. океанских — 5,3. В 1973 г. объем авиаперевозок (в скобках — в 1972 г.) — 13 (11) тыс. *т* грузов и 1376 (1235, уточн. данные) тыс. пассажиров.

Внешняя торговля. В 1974 г. (млрд. долл.; в скобках — в 1973 г., уточн. данные) экспорт — 7,4 (3,2), импорт — 3,8 (2,7). Экспортировались (в %) нефть — 73, лес — 11, каучук — 7; экспорт нефти возрос за год более чем вдвое. Значительно возрос импорт продовольствия и промышленного сырья, удобрений, цемента; доля машин и оборудования уменьшилась (в связи с замедлением темпов реализации инвестиций в обрабатывающей пром-сти). Гл. контрагенты: Япония, США, Сингапур, ФРГ. В 1974 г. заключены соглашения торговые и об экономическом и техническом сотрудничестве — с СССР и ГДР, торговое — с ПНР.

Финансы. Денежная единица — индонезийская рупия. В 1973/74 г. доходы гос. бюджета составили 1171,7 млрд. рупий, превысив расходы на 7,4 млрд. (предполагается, что в 1974/75 г. это превышение составит 230 млрд.). Индекс стоимости жизни возрос с 1162 пунктов в декабре 1973 г. до 1536 пунктов в декабре 1974 г. В 1974 г. темп инфляции за год — 32,2% (в 1973 г. — 28,4%). Инфляционные процессы в экономике, резко обострившиеся в 1-м квартале 1974 г., были в значительной мере смягчены во 2-й половине года с помощью разработанной правительством программы антиинфляционных мероприятий. В 1973/74 г. (млн. долл., уточн. данные) фактически использованная иностранная помощь — 641 (в 1972/73 г.— 487), выплаты по внешнему долгу — 81 (в 1972/73 г.— 106). Капиталистические страны — члены межправительственной группы помощи И., МБРР и Азиатский банк развития предоставили И. на 1974/75 г. 900 млн. долл. В декабре 1974 г. золотовалютные резервы (млн. долл.) — 1220 (в декабре 1973 г.— 839). В 1974 г. заключены соглашения об урегулировании задолженности — с АРЕ и СФРЮ; об отмене двойного налогообложения — с Таиландом и Великобританией.

А. Рогожин.

Важнейшие события. В 1974 г. обстановка в И. оставалась весьма сложной. 15—16 января в Джакарте состоялись имевшие антиправительственную направленность массовые выступления студентов и др., непосредственным толчком к которым послужил визит в И. премьер-министра Японии К. Танаки. Участники выступлений требовали восстановления демократических норм жизни и отмены чрезвычайных законов; принятия мер против засилья иностранного капитала в И.; ограничения власти военных и усиления роли СНП в жизни страны и роспуска таких неконституционных органов, как КОМКАМТИБ (командование операциями по восстановлению безопасности и порядка) и АСПРИ (аппарат личных помощников президента); проведения политики, обеспечивающей социальную и экономическую справедливость, способствующую предотвращению роста нищеты. Участие в демонстрациях многочисленных представителей неимущих классов свидетельствовало о недовольстве широких слоев населения засильем иностранного и местного китайского капитала в экономике страны, обнищанием беднейших слоев населения, ростом цен, усилением коррупции, увеличением безработицы. Как сообщала газета «Джакарта таймс», в массовых выступлениях участвовало до 500 тыс. чел. Согласно

офиц. данным, во время волнений было разрушено 144 дома (в т. ч. ряд увеселительных заведений), сожжено св. 1 тыс. автомашин и мотоциклов, гл. обр. японского производства.

Против участников волнений были брошены отряды регулярных войск и военной полиции; 11 чел. было убито, св. 130 чел. ранено. В Джакарте был введен комендантский час и проведены массовые аресты (в начале 1975 г. по обвинению в причастности к январским событиям 1974 г. в Джакарте под стражей все еще находилось 42 чел., в т. ч. несколько депутатов парламента, профессоров ун-та и видных общественных деятелей). Во второй половине января было объявлено об усилении правительственного контроля над деятельностью молодежных организаций, студенческих союзов, ун-тов и др. учебных заведений; был закрыт ряд газет и журналов, усилена цензура печати.

Применив репрессии, власти сумели восстановить спокойствие в столице и не допустили распространения «беспорядков» на др. р-ны страны. В августе начались продолжавшиеся до конца года судебные процессы, в ходе которых арестованным предъявлялись обвинения в подрывной деятельности; в декабре один из руководителей студенческой организации джакартского Индонезийского университета Х. Сиregар был приговорен к 6-летнему тюремному заключению; начался процесс по делу другого студенческого лидера Шахрира.

Недовольством народных масс пытались воспользоваться в своих целях тесно связанные с западными странами влиятельные правосоциалистические элементы, а также некоторые представители правящей военной верхушки (выразителем которых стал командующий КОМКАМТИБ генерал Сумитро) и крайне правые мусульманские круги: все они стали добиваться отстранения от власти группировки президента Сухарто.

28 января Сухарто взял на себя руководство КОМПАКТИБ. В течение года проводились крупные перемещения в высшем командовании вооруженных сил (некоторые высшие офицеры подверглись аресту, вынуждены были уйти в отставку или были назначены послами в др. страны), чистка руководящих органов Голкар и ряда др. организаций в столице и в провинции, что привело к некоторому ослаблению оппозиции и укрепило положение группировки Сухарто. Учрежден Совет политической стабилизации и нац. безопасности во главе с Сухарто, призванный придать коллегиальный характер мерам правительства по обеспечению безопасности в стране. Принят ряд мер, направленных на успокоение общественного мнения: Сухарто упразднил АСПРИ; объявлено о некотором ограничении прав КОМПАКТИБ; опубликованы постановления об усилении правительственного контроля над деятельностью иностранного капитала и об укреплении позиции предпринимателей-индонезийцев, о мерах по борьбе с коррупцией и злоупотреблениями гос. чиновников и др.; офицерам и их женам запрещено участвовать в предпринимательской деятельности; Сухарто выступил с опровержением утверждений о связях членов его семьи с иностранными фирмами, действующими в стране; решено периодически созывать заседания правительства, посвященные рассмотрению вопросов благосостояния народа; объявлено о значительном повышении с 1 января 1975 г. заработной платы гос. служащих и военных.

В то же время власти приняли меры по укреплению воинских частей спец. назначения для подавления беспорядков: ряд подразделений был передан в непосредственное подчинение КОПКАМТИБ; в течение года регулярно отрабатывалась эффективность и боеготовность т. н. системы обеспечения безопасности страны (с этой целью проведено 12 учений с участием военных гарнизонов крупнейших городов Индонезии).

Большое значение для укрепления центральной власти в провинциях и сведения к минимуму опасности сепаратизма правительство придавало внесенному в СНП в апреле законопроекту об основах управления в р-нах; несмотря на возражения оппозиции (особенно мусульманской), 2 июля законопроект был принят.

В рамках курса на «упрощение» политической структуры страны предпринимались усилия, направленные на укрепление созданных правительством политических образований; особое место отводилось законопроекту о партиях. Правительство добивалось от партий активизации их деятельности; чтобы способствовать этому, было решено выделять ежемесячно из гос. бюджета по 2,5 млн. рупий на нужды политических партий и организаций; на подготовку и проведение съездов партий дополнительно выделено по 30 млн. рупий.

Однако в 1974 г., как и в 1973 г., до конца года партии так и не сумели провести своих учредительных съездов, что объяснялось в первую очередь противоречиями между группировками М. Иснаини и С. Суковати в ДПИ, острой борьбой между сторонниками правительства и элементами, выступающими с антиправительственных позиций — в ПЕР (о силе и влиянии оппозиционных мусульманских кругов И. свидетельствует, в частности, то, что именно под их нажимом правительство было вынуждено отменить проведение в Джакарте 5-й ген. ассамблеи Всемирного совета церквей).

Не было единства и в лидирующем в политической жизни страны Голкаре, что в значительной мере вызывалось разношерстностью его состава и отсутствием единой идеологической платформы, которая была бы понятна его членам и популярна в массах.

Из-за того что не было завершено формирование ряда отраслевых профсоюзов, в 1974 г. так и не был проведен учредительный съезд ФБСИ.

1974 г. характеризовался оживлением забастовочной борьбы трудящихся (стачки на стекольном з-де «Анчол» и прядильной ф-ке «Сандратекс», а также на бумажной ф-ке в Сиантаре на Сев. Суматре в мае, на сахарном з-де «Чот Гирек» в Аче в июне, стачка шоферов и кондукторов в Джакарте в мае — июне и др.). Многие забастовки организовывались вопреки решениям ФБСИ, выступающей за предотвращение забастовок.

28 октября — 3 ноября в Джакарте под эгидой Нац. к-та молодежи И. (КНПИ) прошел 1-й всеиндонезийский съезд молодежи. На проведение съезда правительство выделило 175 млн. рупий; открыл съезд Сухарто. Выступавшие на съезде представители правительства призывали молодежь «покончить с идеологическим разбродом и организационной разобщенностью», вести работу только через КНПИ. Тем не менее, представители многих молодежных союзов потребовали не распускать существующие организации молодежи и не растворять их в КНПИ. Правительство вынуждено было уступить: в итоговых документах съезда КНПИ охарактеризован лишь как «форум коммуникаций и согласования мнений молодого поколения».

По-прежнему продолжались преследования и аресты лиц, обвиняемых в принадлежности к КПИ и причастности к «событиям 30 сентября 1965 г.». К смертной казни были приговорены член ЦК КПИ, зам. пред. Крестьянского фронта Индонезии Р. Виджаясастра и бывший руководитель организации КПИ на Сев. Суматре М. Э. Сирайт, к пожизненному заключению — бывшие члены «особого бюро» западнояванского к-та КПИ Гунарто и северосуматрского к-та КПИ А. Зайни. В тюрьмах и концентрационных лагерях продолжало находиться без суда и следствия ок. 30 тыс. политзаключенных. По сообщениям мировой печати, их положение оставалось крайне тяжелым. Власти объявили о планах создания на Зап. Калимантане спец. резерваций, где будут поселены политзаключенные для «перевоспитания».

Внешняя политика. В 1974 г. внешнеполитическими задачами И. оставались стремление способствовать решению стоящих перед страной экономических задач и укрепление отношений со странами региона, в первую очередь со странами — членами АСЕАН. Правительство И. придавало большое значение налаживанию на двусторонней основе военного сотрудничества со странами Ю.-В. Азии, Австралией и Новой Зеландией. И. продолжала участвовать в международной контрольной комиссии во Вьетнаме и в чрезвычайных силах ООН на Бл. Востоке; поддерживала позиции арабских стран, выступающих против агрессии Израиля; признала ООП единственным законным представителем палестинского народа; активно участвуя в работе ОПЕК, воздерживалась от поддержки курса на использование нефти в качестве политического оружия, а в вопросах определения цен на нефть выступала за поиск компромиссных решений со странами — потребителями нефти.

В 1974 г. по-прежнему не были восстановлены дип. отношения с КНР; правительство И. выдвигало в качестве основной причины своей сдержанности в этом вопросе неурегулированность проблемы ассимиляции живущих в стране китайцев. Несколько активизировались отношения с СССР и европейскими социалистическими странами, а также со многими странами «третьего мира».

Сухарто выезжал в Малайзию (май), Бирму и Сингапур (август); А. Малик — в Пакистан и Шри-Ланку (февраль), Малайзию (июнь). В И. приезжали королева Великобритании Елизавета II (март), шах Ирана Мохаммед Реза Пехлеви и король Бельгии Бодуэн (октябрь), президенты Филиппин Ф. Маркос (май) и Бирмы У Не Вин (июль), премьер-министры Японии К. Танака (январь), иномпеньского режима Камбоджи Лонг Борет (август), Австралии Э. Уитлэм и Малайзии А. Разак (сентябрь), министры ин. дел Нидерландов М. ван дер Стул (январь), Австралии Д. Уиллиси (март), Ливана Ф. Наффах (июнь) и Индии С. С. Сингх (август), гос. мин. ин. дел Саудовской Аравии О. Сакаф (июнь), президент МБРР Р. Макнамара (февраль) и др.

А. Малик побывал в СФРЮ, СРР, ПНР, МНР и КНДР (июнь — июль), ВНР и ГДР (декабрь). В И. находилась парламентская делегация СРР (ноябрь). В течение года подписаны соглашения об экономическом и техническом сотрудничестве с ВНР, СРР и СФРЮ.

А. Малик посетил СССР (декабрь; был принят Н. В. Подгорным). Состоялся визит в И. делегации Верховного Совета СССР (октябрь — ноябрь).

А. Иванов.

ИОРДАНИЯ
(Иорданское Хашимитское Королевство)

Общие сведения. И.— государство на Бл. Востоке. Площадь — 97,7 тыс. *км*²; с июня 1967 г. Израиль оккупирует 5,9 тыс. *км*² западнее р. Иордан. Население — ок. 2,6 млн. чел. (1974 г., оценка ООН), гл. обр. арабы, в т. ч. ок. 0,8 млн. чел.— на территории, оккупированной Израилем. Гос. религия — ислам суннитского толка; в городах — св. 100 тыс. христиан. Гос. язык — арабский. Столица — Амман (ок. 640 тыс. жит., 1974 г.).

Государственный строй. Глава государства — король Хусейн ибн Талал (с 1952 г.). В ноябре 1974 г. король распустил палату депутатов и приостановил действие конституции; до этого высшим законодательным органом было Национальное собрание (НС), состоявшее из сената (30 чел., назначаемых королем на 4 года; $^1/_2$ обновляется каждые 2 года) и палаты депутатов (60 чел., избиравшихся населением на 4 года). Премьер-министр, мин. ин. дел и обороны — З. ар-Рифаи.

Политические организации, профсоюзы и др. общественные организации. Деятельность политических партий запрещена с 1957 г. Единственная легальная политическая организация — «общественно-политическая организация» Арабский национальный союз (АНС). Обр. в 1971—72 гг. Ген. пред.— король Хусейн.

Иорданская коммунистическая партия. Осн. в 1943 г. Первый секретарь ЦК — Ф. Нассар.

Конфедерация профсоюзов Иордании. Существует с 1967 г.

Экономика. В 1973 г. (млн. динаров; в скобках — в 1972 г., уточн. данные) ВНП — 287 (260,1); ВНП на душу населения — 356 долл. в год.

Сельское хозяйство. В с. х-ве занято ок. 60% самодеятельного населения, его продукция дает св. $^1/_2$ стоимости экспорта. В оккупированных Израилем р-нах в 1966/67 г. производилось ок. 65% овощей, св. 60% фруктов, ок. 80% маслин, ок. 30% зерновых, находилось 35% поголовья скота и птицы. В 1973 г. И. постигла сильная засуха.

Сбор основных с.-х. культур
(тыс. *т*; без учета территорий, оккупированных Израилем)

Культуры	1971 г.	1972 г.	1973 г.
Пшеница	168,1	211,4	50,4
Ячмень	26,2	34,0	5,9
Бобовые	20,8	22,4	4,8
Томаты	137,0	152,7	83,1
Маслины	18,5	35,0	5,2
Виноград	18,6	18,2	22,1
Цитрусовые	41,2	20,9	15,4
Арбузы	27,1	63,0	56,1
Табак	1,1	0,7	1,1

В 1974 г. (предварительные данные) сбор пшеницы — 225 тыс. *т*; закуплена пшеница в США, Канаде и Австралии. В 1973 г. поголовье (тыс.; в скобках — в 1972 г.) кр. рог. скота — 46,3 (45,9), верблюдов — 18,3 (16,9), овец — 849,9 (723,0), коз — 501,7 (405,2). В с. х-ве использовалось 3,3 тыс. тракторов.

Промышленность. Деятельность ведущих

Производство основных видов промышленной продукции

Виды продукции	1972 г.	1973 г.*	Первое полугодие 1974 г.
Электроэнергия, млн. *квт·ч*	158,0	181,4	118,5
Фосфаты, тыс. *т*	709	1081	952
Цемент, тыс. *т*	661	617	345
Нефтепродукты, тыс. *т*	605	675	437
Бумага, тыс. *т*	2,8	3,1	2,2
Прокат черных металлов, тыс. *т*	30,2	28,1	16,3
Х.-б. ткани, тыс. *м*	665	633	331
Аккумуляторы, тыс.	36,4	40,1	23,1

* Уточненные данные.

отраслей пром-сти (фосфатной, цементной и нефтеперерабатывающей) контролируется государством.

В 1974 г. продолжалось строительство з-да стальных труб в Эз-Зарке и ТЭС (мощность 80 тыс. *квт*), расширение нефтеперерабатывающего з-да с 780 тыс. *т* до 2,9 млн. *т*; начато расширение нескольких фармацевтических и химических фабрик и цементного завода близ Аммана, освоение залежей фосфоритов близ Мертвого моря (от Великобритании получен для этого заем в 1,2 млн. ф. ст.). Канадской компании «Деско инвестмент» выделена концессия на поиски нефти в северной И., ведутся поиски меди, бокситов и марганца.

Транспорт. Длина ж. д.— 362 *км*; в 1974 г. продолжалась модернизация (с помощью ФРГ) ж. д. Хаса — Акаба (для вывоза фосфатов). Длина автодорог (включая дороги местного значения) — 7,3 тыс. *км*. В 1974 г. начато строительство шоссе Акаба — горы Сафи (187 *км*) и Азрак — граница Саудовской Аравии (26 *км*). На автотранспорт приходится св. 90% внутренних и ок. 32% внешнеторговых перевозок грузов. В 1974 г. автопарк (тыс. машин) — ок. 34, в т. ч. легковых — 11,9, автобусов — 1,7. В 1974 г. грузооборот порта Акаба (млн. *т*) — 1,7 (в 1973 г.— 1,2), велись работы по его расширению (с помощью ФРГ). Через И. проходит из Саудовской Аравии американский нефтепровод «Таплайн»; в 1973 г. отчисления за перекачку нефти (млн. динаров) — 3,39 (в 1972 г.— 3,07). В 1973 г. гос. авиакомпания «Алия» перевезла 168,2 тыс. пассажиров (в 1972 г.— 118,9 тыс.); продолжалось расширение международного аэропорта в Аммане (с помощью ФРГ).

Внешняя торговля. В 1974 г. (млн. динаров; в скобках — в 1973 г., уточн. данные) экспорт — 39,4 (14,1), импорт — 156,5 (108,2). Экспортировались (в %) с.-х. продукты (овощи, цитрусовые, маслины, зерновые — 33), фосфаты (31), цемент (10), сигареты, табак, аккумуляторы, химические товары и др.; импортировались овощи, живой скот, мясо, яйца и др. продовольствие (ок. 30), машины, оборудование и др. промышленные изделия (ок. 20), лесоматериалы, строительные материалы, черные металлы, удобрения, бумага и др. В 1973 г. гл. контрагенты (в %) в экспорте — арабские страны (ок. 70, в т. ч. САР — 18,4, Саудовская Аравия — 18,3, Кувейт — 11,2, Ливан — 9,9), Индия (8,5), Ирак (7,2), Япония (5,0); в импорте — США (10,5), Великобритания (8,3), ФРГ (8,1), САР (7,2), Ливан (6,2), Япония (4,9).

В 1973 г. число иностранных туристов (тыс.) — св. 307,7 (в 1972 г.— 292,0).

Финансы. Денежная единица — иорданский динар. 1 динар = 2,857 долл. По гос. бюджету на 1974/75 г. расходы — 218,2 млн. динаров, дефицит (11,9 млн.) покрыт за счет иностранной помощи и займов (в 1974 г. получена безвозмездная помощь от США — 207,5 млн. долл., в т. ч. ок. $^1/_2$ — военная помощь, Саудовской Аравии и Кувейта; займы и кредиты от Катара, Кувейтского фонда экономического развития арабских стран, ОАЭ, чанкайшистского режима на о. Тайвань, ФРГ, США и Фонда арабского экономического развития Абу-Даби). На 1 июля 1974 г. внешний долг — 72,1 млн. динаров.

Важнейшие события и внешняя политика. В начале 1974 г. принято решение о реорганизации и перевооружении армии (предполагаемые расходы — св. 400 млн. долл.; уже в 1974 г. в Великобритании закуплены танки и артиллерия). В феврале близ Эз-Зарки подняли мятеж ок. 700 солдат и офицеров 40-й бронетанковой бригады, участвовавшей в октябре 1973 г. в военных действиях против Израиля на территории САР; восставшие потребовали увеличения жалования и выдвинули ряд политических требований (в т. ч. отставки З. ар-Рифаи и нач. ген. штаба З. бен Шакера). Король Хусейн прервал свое пребывание в Лондоне и срочно вернулся в И. Некоторые требования восставших были удовлетворены (в частности, увеличены оклады офицерам и солдатам вооруж. сил и полиции внутренней безопасности, а также некоторым категориям гражданских служащих); часть офицеров (в т. ч. 10 высших) уволена из армии. 28 апреля король распустил Высший исполнительный к-т (ВИК) АНС; число членов ВИК сокращено с 36 до 18, число членов Совета АНС — с 360 до 120. В мае по обвинению в подготовке свержения короля Хусейна арестовано несколько офицеров ВВС.

В мае король Хусейн объявил, что в принципе согласен на участие ООП в мирной конференции в Женеве; в начале июля сорвана попытка военного переворота, участники которой стремились не допустить какое бы то ни было сотрудничество между И. и ООП. 23 сентября объявлено, что в связи с достигнутой САР, АРЕ и ООП на совещании их руководителей в Каире (король Хусейн отказался участвовать в совещании) договоренностью о признании ООП единственным представителем народа Палестины, И. не примет участия в мирной конференции в Женеве. В октябре на совещании глав арабских государств в Рабате (Марокко) король Хусейн вынужден был признать ООП единственным и законным представителем народа Палестины; главы арабских государств подтвердили, что ООП установит независимую власть на любой части палестинской территории, освобожденной от израильской оккупации. 10 ноября король Хусейн распустил палату депутатов, а также сенат, заявив, что в конституцию И. будут внесены изменения в соответствии с решениями Рабатского совещания; 23 ноября сформировано новое правительство, в котором было значительно сокращено представительство палестинцев. В том же месяце объявлена амнистия всем осужденным «за преступления против нац. безопасности» (это решение распространялось гл. обр. на палестинских партизан). 30 ноября король Хусейн назначил новый сенат, в котором резко сокращено число мест, отведенных выходцам с зап. берега р. Иордан.

В 1974 г. в оккупированных р-нах израильские власти продолжали террор против арабского населения, создавали военные поселения, разрушая дома арабов и изгоняя их с территории этих поселений. В марте на зап. берегу р. Иордан бастовало несколько тыс. заключенных в тюрьмах Наблуса, Ашкелона и Бир-ас-Сабы; в ноябре в ряде городов прошли массовые демонстрации под лозунгом поддержки ООП как единственного законного представителя народа Палестины; против демонстрантов была брошена израильская полиция; десятки демонстрантов были арестованы; в большинстве городов были закрыты все учебные заведения.

Король Хусейн выезжал в Великобританию (январь — февраль, март, сентябрь), США (март, подписано соглашение о поставках в И. вооружения на сумму 50 млн. долл.; август), САР (апрель), АРЕ (апрель, июль), Саудовскую Аравию (апрель, сентябрь), Испанию и Марокко (май), Бахрейн, Кувейт, ОАЭ, Оман и Иран (июль); З. ар-Рифаи — в США (март, август), САР и Ливан (август). В И. приезжали президент США Р. Никсон (июнь), премьер-министр Гвинеи Л. Беавоги (август) и иномпеньского режима Камбоджи Лонг Борет (октябрь; установлены дип. отношения), гос. секретарь США Г. Киссинджер (январь, октябрь, ноябрь), министры ин. дел Бангладеш К. Хуссейн (февраль), ОАЭ А. Х. ас-Сувейди (июнь), САР А. Х. Хаддам (июнь, сентябрь, декабрь), Омана Г. аз-Завави (сентябрь, декабрь), Франции Ж. Сованьярг (октябрь) и др. Восстановлены дип. отношения с Тунисом (март; были разорваны в 1973 г., когда президент Туниса Х. Бургиба призвал создать на западном берегу р. Иордан палестинское государство). Подписано торговое соглашение с Ираком (май).

Король Хусейн посетил СРР (январь — февраль).

Р. Клековский.

ИРАК
(Иракская Республика)

Общие сведения. И.— государство в Зап. Азии. Площадь — 434,9 тыс. *км*². Население — ок. 10,4 млн. чел. (1974 г., оценка); 75% — арабы, 18% — курды, остальные — туркмены, ассирийцы и др. Офиц. религия — ислам. Офиц. языки — арабский и курдский. Столица — Багдад (ок. 2,8 млн. жит. с пригородами, 1974 г.).

Государственный строй. Высший орган гос. власти — Совет революционного командования (СРК), избирающий президента И., который является одновременно пред. СРК, главой правительства и верховным главнокомандующим (с 1968 г.— А. Х. Бакр). Временная конституция 1970 г. предусматривает создание законодательного органа — Национального совета. Мин. ин. дел — С. Хаммади (с 11 ноября 1974 г.; 23 июня — 10 ноября 1974 г.— Ш. Така; до 23 июня 1974 г.— М. С. А. Баки).

Политические партии и профсоюзы. Партия арабского социалистического возрождения (Баас). Обр. в 1947 г. (как иракская секция общеарабской Баас — в 1954 г.); с 1968 г.— правящая партия. Ген. секретарь — А. Х. Бакр. Иракская коммунистическая партия (ИКП). Обр. в 1934 г. Первый секретарь ЦК — А. Мухаммед. Баас и ИКП входят в Прогрессивный национально-патриотический фронт (ПНПФ); пред. высшего к-та — А. Х. Бакр. Демократическая партия Курдистана (ДПК). Осн. в 1946 г. как курдская националистическая партия.

Всеобщая федерация рабочих профсоюзов Ирака. Осн. в 1959 г. Примыкает к ВФП. Пред.— М. Айиш.

Экономика. В 1974 г. продолжалось осуществление 5-летней программы экономического развития (1970/71—1974/75 гг.). На 1974/75 г. предусмотрены капиталовложения в экономику (млн. иракских динаров) — 1169, в т. ч. в пром-сть — 225, с. х-во — 190, транспорт и связь — 120; а также (в дополнение к указанным капиталовложениям) на осуществление крупнейших проектов развития — 400.

Сельское хозяйство. В с. х-ве занято ок. 60% самодеятельного населения. Продолжалось осуществление аграрной реформы; на конец 1973 г. у крупных землевладельцев изъято 2,4 млн. *га*; среди 142,7 тыс. крестьянских семей распределено 1,3 млн. *га*. В марте 1974 г. число с.-х. кооперативов — 1468; государство продолжало предоставлять кооперативам машины, инвентарь, оказывать помощь в строительстве ирригационных сооружений. В 1974 г. при экономическом и техническом содействии СССР продолжалось сооружение канала Тартар — Евфрат. В 1974 г. сбор (тыс. *т*, предварит. данные; в скобках — в 1973 г., уточн. данные) пшеницы — 1600 (957), ячменя — 1000 (680), риса (в 1973 г.; в скобках — в 1972 г.) — 240 (268), хлопка-волокна (в 1973 и в 1972 гг.) — 14 (14), табака (в 1973 и в 1972 гг.) — 15 (10), фиников (в 1973 и 1972 гг.) — 310 (450). В 1970 г. поголовье (тыс.) кр. рог. скота (1973 г., включая буйволов) — 2000, овец (1971 г.) — 14 000, коз — 2301, ослов — 566, лошадей — 124, мулов — 56, верблюдов — 266. В 1972 г. настриг шерсти — ок. 14 тыс. *т*.

Промышленность. Основная отрасль — нефтедобывающая. В 1974 г. добыча нефти — 95 млн. *т* (предварительные данные); в 1973 г. экспортировано 93,2 млн. *т* нефти. В 1974 г. при экономическом и техническом содействии СССР вошла в строй 2-я очередь нефтепромысла в Сев. Эр-Румайле, велось строительство 3-й очереди (общая мощность нефтепромысла — св. 40 млн. *т* нефти в год). На гос. сектор приходилось св. 14% крупных промышленных предприятий (1971 г.), 38% промышленных рабочих (1970 г.) и ок. 70% промышленной продукции (1972 г.). В 1974 г. вошли в строй з-ды: нефтеперерабатывающий в Басре (мощность 3,5 млн. *т* нефтепродуктов в год), электроламповый в Эль-Таджи, цементные в Умм-Касре и Эль-Куфе, кирпичные в Багдаде и губернаторстве Вавилон.

Транспорт. В 1970 г. длина ж. д.— 2528 *км*. В 1973 г. длина автодорог — 10,8 тыс. *км*, в т. ч. с твердым покрытием — 5,8 тыс.; автопарк — 142,8 тыс. машин. Длина нефтепроводов — 2,9 тыс. *км*.

Внешняя торговля. В 1974 г. продолжалось ограничение импорта товаров, которые может производить местная пром-сть, осуществление мер по обеспечению рынков сбыта нефти и стимулированию экспорта др. видов нац. продукции, укреплению позиций гос. сектора во внешней торговле (в 1973 г. доля гос. сектора в экспорте, без нефти, — 57%, в импорте — 83%). В 1973 г. (млн. динаров) экспорт (исключая нефть) — 32,5, импорт — 270,3. Гл. контрагенты (в %): в экспорте — арабские страны (57, в т. ч. Ливан — 14,5, Кувейт — 13, САР — 11, АРЕ — 5), СССР (7), КНР (6), Италия (5); в импорте — СССР и Великобритания (по 9), Франция (8), Япония (7), США и ЧССР (по 5,5).

Финансы. Денежная единица — иракский динар. По бюджету на 1973/74 г. (млн. динаров) расходы — 1375,2, доходы — 1290,3. На октябрь 1974 г. золотовалютные резервы — 3035,4 млн. долл. (на октябрь 1973 г.— 1254,6 млн.).

Л. Руденко.

Важнейшие события. В 1974 г. СРК и правительство проводили намеченную на состоявшемся в январе региональном съезде Баас линию на форсированное развитие нац. экономики (в первую очередь гос. сектора), на продолжение политических и социально-экономических преобразований, на дальнейшее сплочение прогрессивных и патриотических сил страны, на решение курдского вопроса. Правительство способствовало развитию кооперативного движения в деревне; принят закон, согласно которому все изъятые в соответствии с аграрной реформой или освоенные государством земли нельзя дробить и передавать в руки индивидуальных собственников; они могут передаваться или сдаваться в аренду только для организации с.-х. кооперативов. Значительный рост доходов (в 1974 г. они превысили 2 млрд. динаров) позволил осуществить в течение года ряд мер по повышению жизненного уровня некоторых категорий населения (увеличена заработная плата рабочих и служащих гос. сектора, введена надбавка к заработной плате на дороговизну и т. п.). В течение года были созданы к-ты ПНПФ в губернаторствах, что способствовало укреплению сотрудничества прогрессивных сил.

11 марта в соответствии с соглашением 1970 г. о мирном, демократическом урегулировании курдской проблемы обнародован закон об автономии курдов, провозгласивший иракский Курдистан отдельной адм. единицей и предоставивший курдскому населению И. демократические и социальные права в рамках Ирак-

ской Республики; офиц. языками в автономном р-не объявлены курдский и арабский; органы управления должны состоять из Законодательного совета и Исполнительного к-та (пред. последнего назначается президентом И. из числа членов законодательного совета); р-н будет располагать собственным бюджетом, который составит часть общеиракского бюджета. 26 марта СРК принял решение о создании Законодательного совета курдского р-на в составе 80 чел.

Под влиянием правых кругов, представляющих интересы курдской феодально-племенной верхушки, опасающейся за свои классовые привилегии в случае распространения на иракский Курдистан проводимых в стране прогрессивных преобразований (в частности, аграрной реформы, предусматривающей ликвидацию феодально-помещичьей собственности), а также при поддержке империалистических и др. реакционных сил, стремящихся ослабить существующий в И. прогрессивный режим, курдское руководство отказалось признать закон об автономии, что привело к возобновлению в апреле военных действий на севере И.

Прогрессивные круги курдского движения продолжали выступать за мирное решение курдской проблемы на основе соглашения 1970 г. и закона об автономии. В октябре в г. Эрбиль — адм. центре автономного р-на — состоялась 1-я сессия Законодательного совета, утвердившая состав Исполнительного к-та автономного р-на. Курдский деятель Т. Мааруф был назначен вице-президентом И., 3 представителя «курдского прогрессивного движения» вошли в состав Высшего к-та ПНПФ. Из бюджета И. на 1974/75 г. на экономическое развитие курдского автономного р-на выделено 123 млн. динаров и на ликвидацию социально-экономической и культурной отсталости сев. р-нов И.— 50 млн.

Внешняя политика. В 1974 г., как и прежде, И. проводил антиимпериалистическую внешнюю политику, выступал за укрепление прогрессивных основ движения неприсоединившихся государств, придерживался курса на расширение и углубление дружественных отношений с СССР и др. странами социалистического содружества.

Проводя нефтяную политику под девизом «нефть — орудие борьбы против империализма», И. отверг предложение США принять участие в совещании стран — экспортеров и импортеров нефти в Вашингтоне, выступив против попыток сколотить блок государств — потребителей нефти, направленный против интересов нефтедобывающих стран.

Продолжая придерживаться своей позиции в вопросе урегулирования арабо-израильского конфликта (см. статью Ирак. Важнейшие события и внешняя политика в Ежегоднике БСЭ 1974 г.), И. тем не менее впервые за последние годы принял участие в совещании глав арабских государств (в октябре в Рабате, Марокко) и поддержал принятые на нем решения, а также предпринял шаги по нормализации отношений с рядом арабских стран (в частности, с АРЕ, АНДР и ЛАР). Зам. ген. секретаря регионального руководства Баас, зам. пред. СРК С. Хусейн (апрель) и Ш. Така (сентябрь) выезжали в АНДР и ЛАР. С САР подписано соглашение о предоставлении ей безвозмездной помощи 50 млн. долл. на ликвидацию последствий октябрьской войны 1973 г. (март). В И. приезжали пред. Президентского совета НДРЙ А. С. Рубайя, президент Мавритании М. Ульд Дадда и первый вице-президент Судана генерал М. Б. Ахмед (май), президент ОАЭ С. бен Султан аль-Нахайян (июнь), ген. секретарь ЦК Национального фронта НДРЙ А. Ф. Исмаил (сентябрь) и др.

В 1974 г. все еще сохранялась напряженность в отношениях между Ираком и Ираном (урегулирование достигнуто в марте 1975 г.).

Состоялись визиты в СССР С. Хусейна (февраль), Ш. Таки и мин. планирования Дж. Хашема (сентябрь) и др. И. посетили зам. пред. Совета Министров СССР В. Н. Новиков (январь), А. А. Гречко и мин. внутренних дел СССР Н. А. Щелоков (март), министры нефтяной промышленности СССР В. Д. Шашин, рыбного хозяйства СССР А. А. Ишков и мелиорации и водного хозяйства СССР Е. Е. Алексеевский (апрель), пред. гос. к-та Совета Министров СССР по внешним экономическим связям С. А. Скачков (ноябрь) и др. С СССР подписаны соглашение о морском торговом судоходстве (апрель) и др.

С. Хусейн побывал в СФРЮ (июнь). В И. находились председатели Гос. совета СРР Н. Чаушеску (февраль) и НРБ Т. Живков (апрель), пред. Совета Министров ГДР Х. Зиндерман (ноябрь), мин. ин. дел ВНР Ф. Пуйя (июль), пред. президиума ЦК НФОЮВ Нгуен Хыу Тхо (октябрь). Подписан план культурного сотрудничества на 1974—75 гг. с СФРЮ (февраль).

Значительное развитие получили экономические связи И. с развитыми капиталистическими странами. Подписаны протокол о предоставлении Ираку кредита в 1 млрд. долл. на осуществление промышленных и др. проектов с Японией (январь), соглашение об экономическом и техническом сотрудничестве, по которому И. получит кредит в 500 млн. долл. на строительство ряда объектов, с Францией (март) и др. С. Хусейн посетил Индию (март). В И. побывали президент Уганды И. Амин (май), премьер-министры Бангладеш М. Рахман (октябрь) и Франции Ж. Ширак (декабрь), министры ин. дел Танзании Дж. Малесела (январь), Франции М. Жобер, Бангладеш К. Хуссейн, Мали Ш. С. Сиссоко и Чада Дж. Доралта (февраль), Бахрейна М. бен Мубаррак аль-Халифа (март) и др. Установлены дип. отношения с Австралией и Тринидадом и Тобаго (январь), Экуадором (февраль). Восстановлены дип. отношения с ФРГ (февраль; были прерваны в 1965 г., когда ФРГ признала Израиль) и Великобританией (апрель; были прерваны в 1971 г., когда Иран высадил 30 ноября войска на 3 о-ва в Персидском зал., принадлежавших до 1 декабря Великобритании).

А. Черский.

ИРАН

Общие сведения. И.— государство на Ю.-З. Азии. Площадь — 1648 тыс. км². Население — 32,3 млн. чел. (июль 1974 г., оценка); персы, а также азербайджанцы, курды, луры, белуджи, бахтиары, туркмены, кашкайцы, арабы и др. Офиц. религия — ислам (шиитского толка). Офиц. язык — персидский. Столица — Тегеран (3587,2 тыс. жит., июль 1974 г.).

Государственный строй. Глава государства — шах Мохаммед Реза Пехлеви (с 1941 г., короновался в 1967 г.); он же — главнокомандующий вооруженными силами. Парламент состоит из меджлиса (нижняя палата, 268 депутатов, избираемых населением на 4 года) и сената (верхняя палата, 60 сенаторов: 30 избираются населением на 4 года — 15 от Тегерана и 15 от провинций; 30 назначаются шахом на 4 года — 15 от Тегерана и 15 от провинций). Премьер-министр — А. А. Ховейда. Министр иностранных дел — А. Халатбари.

Политические партии, профсоюзы и др. общественные организации. В марте 1975 г. Мохаммед Реза Пехлеви объявил о введении в И. однопартийной системы и о создании новой Партии национального возрождения Ирана (ПНВИ). Все др. легальные политические партии и группировки объявили о своем самороспуске и вступлении в ПНВИ. Ген. секретарем ПНВИ шах назначил А. А. Ховейду. До марта 1975 действовали партии Иране Новин (буржуазно-националистическая правительственная партия, имела 226 мест в меджлисе и 28 — в сенате, ген. секретарем был М. Келали, политбюро и исполнительный к-т возглавлял А. А. Ховейда), Мардом, Ираниан (представляла, как и Мардом, офиц. оппозицию в парламенте), партия «Панираниистов», Кануне-насионализм, Азадеган Иран.

Народная партия Ирана (ТУДЭ), осн. в 1941 г., в 1949 г. объявлена вне закона, работает в подполье. Пред. бюро ЦК — И. Искандери.

В И. есть созданные по инициативе правительства и контролируемые им профсоюзы.

Иранское общество культурных связей с СССР. Осн. в 1943 г. Пред.— М. Ансари.

Экономика. В 1973/74 г. ВНП возрос на 13,5% (в 1972/73 г.— на 14,2%); инвестиции в основные фонды экономики (млрд. риалов) — 339,7 (25,6% ВНП; в 1972/73 г.— 287,4, 24,6% ВНП); ВНП на душу населения — 721 долл. (в 1972/73 г., уточн. данные,— 501 долл.). В 1974 г. продолжалось осуществление 5-го пятилетнего плана экономического и социального развития (1973/74—1977/78 гг.); в августе ассигнования, предусмотренные планом, были увеличены более чем вдвое. В 1973/74 г. цены на товары и услуги возросли на 13,1% (в 1972/73 г.— на 5,7%).

Сельское хозяйство. В 1974 г. продолжался курс на развитие крупных механизированных хозяйств путем объединения крестьян, получивших землю в результате аграрной реформы (ок. 2,5 млн. семей), в кооперативы, создания союзов кооперативов и акционерных с.-х. обществ. В 1973/74 г. в результате укрупнения кооперативов их число составило (тыс.) 2,7 (в 1972/73 г.— 8,4), число членов в них (млн.) — 2,3 (в 1972/73 г.— 2,1). На конец марта 1974 г. число кооперативных союзов достигло 131, акционерных с.-х. обществ — 65. В 1973/74 г. сбор (тыс. *т*; в скобках — в 1972/73 г., уточн. данные) пшеницы — 4600 (4546), ячменя — 923 (1009), риса неочищенного — 1334 (1200), хлопка-сырца — 615 (600), сахарной свеклы — 4240 (3918), маслосемян — 57 (54), чая — 93 (88), табака — 16 (24). В 1973 г. поголовье (млн.) кр. рог. скота — 5,7 (в т. ч. буйволов — 0,2), овец — 30,0, коз — 14,0, лошадей и мулов — 0,5, ослов — 2,1, верблюдов — 0,15, свиней — 0,15, домашней птицы — 60,0.

Промышленность. В 1973/74 г. продукция цензовых предприятий обрабатывающей пром-сти возросла по сравнению с 1972/73 г. на 178%. В 1974 г. добыча нефти (млн. *т*) — 301 (в 1973 г., уточн. данные — 293,9). В 1973 г. (млн. *т*) вывоз нефти — 263,5 (из них 232,8 поставлено членам бывшего Международного нефтяного консорциума: компаниям США и английской «Бритиш петролеум» — по 40%, англо-голландской «Ройял датч-Шелл» — 14%, французской «Компани франсез де петроль» — 6%); переработка нефти — 29,3 (в 1972 г.— 27,9 млн.); добыча попутного газа — 46,6 млрд. м³ (в 1972 г.— 41,2 млрд.); использование газа (на экспорт, гл. обр. в СССР и для внутреннего потребления) — 45,5% (в 1972 г.— 42,9%). В 1973/74 г. продукция др. отраслей горнодобывающей пром-сти возросла на 34%. В 1973 г. добыча (тыс. *т*) каменного угля — 900, железной руды — 980, меди (по содержанию металла в руде) — 14, свинцовой и цинковой руд — 220, хромитов — 240.

Производство важнейших видов промышленной продукции

Виды продукции	1971/72 г.	1972/73 г.	1973/74 г.
Электроэнергия, млрд. *квт·ч*	8,1	9,6	12,1
Автомобили, тыс.	54,0	69,9	77,0
Радиоприемники, тыс.	159	222	281
Телевизоры, тыс.	158	175	242
Холодильники, тыс.	171	196	257
Кондиционеры, тыс.	94	143	134
Отопительные керосиновые печки, тыс.	139	159	216
Газовые плиты, тыс.	228	319	313
Цемент, тыс. *т*	2,9	3,4	3,5
Красители, тыс. *т*	18,8	21,2	24,6
Сахар, тыс. *т*	666	669	697
Ткани х.-б. и из синтетических волокон, млн. *м*	490	495	...
Ткани шерстяные, млн. *м*	12,0	13,0	...

В 1974 г. вошли в строй з-ды рессорный, электроламповый и по производству соды и газовой сажи, швейная ф-ка и др.

Транспорт. В 1973 г. длина (тыс. *км*) ж. д.— 4,6, автодорог — 42,7, в т. ч. асфальтированных — 12,5; автопарк (тыс. машин) — 494,8 (в январе 1972 г.— 396,0).

Внешняя торговля. В 1973/74 г. экспорт (исключая нефть, нефтепродукты и газ; млн. долл.; в скобках — в 1972/73 г.) — 636,7 (439,8, уточн. данные), импорт — 3737,1 (2570,4). Экспортировались (в %) хлопок (23,6), ковры (17,0), фрукты и орехи (14,9), кожевенное сырье (4,5), ткани, одежда и трикотаж (4,5), руды металлов (3,8), химикаты (2,5), транспортные средства (1,8), обувь (1,7); импортировались машины и оборудование (37,5, в т. ч. энергетическое — 8,3, транспортные средства — 7,7), металлы и изделия из них (15,6), химикаты и медикаменты (9,5). Гл. контрагенты (в %): в экспорте — ФРГ (16,8), СССР (16,1), США (8,6), Япония (6,8), Великобритания (4,6), Франция и Италия (по 3,7); в импорте — ФРГ (19,5), Япония (14,6), США (13,0), Великобритания (9,4), СССР (5,7), Франция (4,8), Италия (3,8). В 1973 г. экспорт нефти Иранской национальной нефтяной компанией (ИННК) (млн. *т*) — 15,4 (в 1972 г.— 2,1), экспорт газа в СССР — 8,7 млрд. м³.

Финансы. Денежная единица — риал. Бюджет на 1973/74 г. составил (млрд. риалов) по расходам — 497,3, в т. ч. капиталовложения в экономику — 162,8; по доходам — 464,8. На конец 1974 г. золотовалютные резервы (млн. долл.) — 8383 (на конец 1973 г.— 1237). Резко возросшие доходы от нефти позволили И. начать в широких размерах экспорт капитала; в 1974 г. вывоз капитала в виде займов и инвестиций (млрд. долл.): в Италию — 3,0, Великобританию — 1,2, ФРГ — 0,1, США — 0,08; в виде авансовой оплаты поставок: во Францию — 1,0; помощь развивающимся странам — 7,0. *В. Глуходед.*

Важнейшие события. В 1974 г. правительство И. придавало большое значение развитию нац. пром-сти и с. х-ва на капиталистической основе, а также повышению военной мощи страны (затраты на военные нужды поглощают 28—30% годового бюджета И.; только в 1973—74 гг. в США закуплено современного вооружения на 6,8 млрд. долл.). В январе — феврале в Тегеране проходил судебный процесс над 12 чел., обвинявшимися в покушении на шаха и членов его семьи (2 чел. приговорены к смертной казни, остальные — к различным срокам тюремного заключения). В феврале издан закон о введении в стране бесплатного образования в детских садах и 8 классах школы и обес-

печении бесплатным питанием школьников начального и ориентационного циклов обучения. В марте в И. введено бесплатное профилактическое обслуживание в области санитарии и гигиены. В мае принят закон, разрешающий правительству предоставлять кредиты и займы иностранным государствам, нац. и международным организациям, и закон, предоставивший ИННК все права на разведку и добычу нефти и на ведение всех дел, связанных с иранской нефтью. В июле правительство решило досрочно выплатить иностранные займы и кредиты, полученные на обременительных условиях (ок. 8% годовых).

Внешняя политика. В 1974 г., оставаясь членом СЕНТО и выполняя обязательство по двустороннему военному соглашению с США, И. в то же время продолжал поддерживать связи и сотрудничество с социалистическими странами. Не ограничиваясь претензиями на роль ведущей державы в Персидском зал., И. выдвинул идею создания т. н. экономического союза стран побережья Индийского океана (И., Пакистан, Индия, Бангладеш, Бирма, Таиланд, Малайзия, Сингапур, Индонезия и Австралия). Стремясь не допустить развития в р-не Персидского зал. нац.-освободительных движений, Иран с конца 1973 г. оказывал военную, политическую и экономическую помощь султану Омана Кабусу в его борьбе с патриотами Народного фронта освобождения Омана в Дофаре (Ю.-З. Омана), куда И. направил экспедиционный корпус. В июле И. поддержал позицию Турции, предпринявшую военную акцию на Кипре. Оставались напряженными отношения с Ираком (урегулирование достигнуто в марте 1975 г.).

Состоялся визит в СССР шаха Мохаммеда Реза Пехлеви (ноябрь). В СССР выезжали также парламентская делегация во главе с пред. сената Ш. Имами (февраль) и др. С СССР подписаны соглашения об увеличении цены природного газа, поставляемого в СССР, до 57 центов за тысячу кубических футов (август) и о сотрудничестве между торгово-промышленными палатами СССР и И. (декабрь).

А. А. Ховейда побывал в ВНР и СФРЮ (май). В Иран приезжали пред. Гос. совета НРБ Т. Живков и пред. Совета министров Польши П. Ярошевич (ноябрь), вице-президент КНДР Кан Ряп Ук (апрель), пред. Союзного исполнительного веча СФРЮ Дж. Биедич (декабрь), министры ин. дел НРБ П. Младенов (май) и СРР Дж. Маковеску (август), мин. внешней торговли и морского хозяйства ПНР Е. Ольшевский (май), министры внешней торговли ЧССР А. Барчак (май; подписан торговый договор) и КНР Ли Чанг (декабрь; подписано торговое соглашение) и др. Подписаны соглашения: экономическое — с СФРЮ (март), о культурном сотрудничестве сроком на 5 лет (сентябрь) и торговое (декабрь) — с КНДР, торговое сроком на 5 лет — с ПНР (ноябрь), план культурного сотрудничества на 1974—75 гг.— с МНР (сентябрь) и др.

Мухаммед Реза Пехлеви посетил Швейцарию и Австрию (февраль), Францию (июнь), Сингапур, Индонезию, Новую Зеландию, Австралию и Индию (сентябрь — октябрь); А. А. Ховейда — Швейцарию и Сенегал (февраль), ФРГ (март), Францию (май) и Канаду (декабрь); А. Халатбари — Турцию (август), Афганистан (август — сентябрь) и Италию (октябрь). В И. находились султан Омана Кабус (март) и король Иордании Хусейн (июль); президенты Заира Мобуту и Судана Дж. Нимейри (февраль), Уганды И. Амин (апрель), Туниса Х. Бургиба (июнь), Замбии К. Каунда (ноябрь), Италии Дж. Леоне (декабрь); премьер-министры Туниса Х. Нуира (январь), Пакистана З. А. Бхутто (март — апрель, октябрь), Индии г-жа И. Ганди и Марокко А. Осман (апрель), Ливана Т. Сольх (июнь), Шри-Ланки г-жа С. Бандаранаике (октябрь), Франции Ж. Ширак (декабрь) и канцлер Австрии Б. Крайский (октябрь); министры ин. дел Италии А. Моро (январь), Индии С. С. Сингх (февраль), Бахрейна М. бен Мубаррак аль-Халифа (март), Турции Т. Гюнеш и Швеции С. Андерсон (апрель), Бангладеш К. Хуссейн и Катара С. бен Хамад ат-Тани (июнь), Эфиопии З. Г. Селассие, Нидерландов М. ван дер Стул (июль), Пакистана А. Ахмад (август), гос. секретарь США Г. Киссинджер (ноябрь), гос. мин. ин. дел Саудовской Аравии О. Саккаф (июнь) и др. И. признал Бангладеш (февраль) и установил с ней дип. отношения (июль). И. признал новое правительство Португалии (май) и Гвинею-Бисау (август). Установлены дип. отношения с Гаиой (июнь), Гаити (сентябрь), Угандой и Бурунди (октябрь), Габоном (ноябрь). Подписаны соглашения об экономическом сотрудничестве — с Индией и о сотрудничестве в области газа и атомной пром-сти — с Францией (февраль), о культурном сотрудничестве — с Суданом (март), о предоставлении Ираном кредита в 1 млрд. долл.— с АРЕ (май), культурное — с Юж. Кореей, об экономич. и культурном сотрудничестве и о разграничении континентального шельфа в Персидском зал.— с Оманом (июль), о разграничении континентального шельфа — с ОАЭ (август), о торгово-экономическом и культурном сотрудничестве — с Австралией (сентябрь), торговый договор — с Новой Зеландией (октябрь) и др. *В. Ушаков.*

ИРЛАНДИЯ
(Ирландская Республика)

Общие сведения. И.— государство в Зап. Европе. Занимает бо́льшую часть о-ва Ирландия. Площадь — 70,3 тыс. *км*². Население — 3030 тыс. чел. (1973 г.), в основном ирландцы. Столица — Дублин (778,1 тыс. чел.). Офиц. языки — ирландский и английский. Господств. религия — католическая.

Государственный строй. Главой государства является президент, избираемый на 7 лет (с дек. 1974 г.— К. О'Долли). Высший законодательный орган — парламент, состоящий из палаты представителей (144 чл.), избираемой на срок не более 7 лет, и сената (60 чл.). Премьер-министр коалиционного правительства (Фине гэл и Ирландская лейбористская партия) — Л. Косгрейв. Мин. ин. дел — Г. Фицджеральд.

Политические партии и профсоюзы. Фине гэл («Объединенная ирландская партия»). Осн. в 1933 г. Представляет интересы крупной буржуазии и зажиточных фермеров. 55 мест в палате представителей. Лидер — Л. Косгрейв. Ирландская лейбористская партия. Осн. в 1912 г. В палате — 19 мест. Лидер — Б. Кориш. Фианна файл («Солдаты судьбы»). Оппозиционная. Осн. в 1926 г. Представляет интересы промышленной буржуазии, среднего фермерства, интеллигенции. В палате — 68 мест. Лидер — Дж. Линч. Шин фейн («Мы сами»). Осн. в 1905 г. Старейшая политическая организация И., объединяющая националистические и республиканские круги мелкой буржуазии и интеллигенции. Пред.— Т. Макгилли. Энтохт эйреан («Партия ирландского единства»). Созд. в 1971 г. Лидер — К. Боленд.

Коммунистическая партия И. Осн. в 1933 г. Ген. секретарь — М. О'Риордан.

Ирландский конгресс тред-юнионов. Создан в 1959 г. Объединяет 112 профсоюзов (600 тыс. чл.). Пред.— Э. Барр.

Экономика. В 1974 г. ВНП вырос на 1%. Число безработных на конец года составило 96 тыс. чел. Добыча угля составила в 1974 г. 63 тыс. *т*, производство электроэнергии — 7,5 млрд. *квт·ч* (оценка), стали — 112 тыс. *т*, цемента — 1,7 млн. *т*, х.-б. тканей — 23 млн. *м*², шерстяных тканей — 5 млн. *м*²; собрано легковых автомобилей — 46 тыс. и грузовых — 8 тыс. В 1973 г. импорт угля — 807 тыс. *т*.

Доля с. х-ва в ВНП в 1973 г. составила 19% (занята 261 тыс. чел.). Ок. 50% продукции с. х-ва идет на экспорт. Поголовье в 1973/74 г. (млн.) кр. рог. скота — 7,3, свиней — 0,9, овец — 4,0. Производство мяса в 1974 г.— 427 тыс. *т*, молока — 4,3 млн. *т*, слив. масла — 71 тыс. *т*. Сбор (тыс. *т*) пшеницы — 200, овса — 152, ячменя — 1018, картофеля — 980.

Тоннаж торгового флота И. на середину 1974 г. (88 судов) — 208,7 тыс. брутто рег. *т*. Протяженность ж. д.— 2189 *км*, автодорог — 87,8 тыс. *км* (1971 г.); автопарк (1972 г.) — 491 тыс. В 1974 г. экспорт вырос почти на 30% и составил 1125 млн. прл. ф., импорт — 1628 млн. И. экспортирует мясо, кр. рог. скот, молочные продукты, руды цветных металлов, хим. продукты, текстиль, промышленное оборудование; импортирует гл. обр. машины и оборудование, топливо, некоторые виды сырья и продовольствия. Осн. торг. партнер — Великобритания (50% торг. оборота И. в 1974 г.). Денежная единица — ирландский фунт, равный англ. ф. ст. *М. Таптыкова.*

Важнейшие события и внешняя политика. В связи с кончиной 17 ноября 1974 г. президента Э. Чилдерса на 18 ноября были назначены президентские выборы. Единственным кандидатом на этот пост был бывший верховный судья страны К. О'Долли, выдвинутый партией Фианна файл и поддержанный партиями правительственной коалиции. Поэтому в соответствии с конституцией он без выборов стал президентом (принес присягу 19 декабря).

В 1974 г. основным направлением внешней политики И. оставались проблема Сев. Ирландии и отношения с Англией. Этим вопросам были посвящены переговоры Г. Фицджеральда с англ. мин. по делам Сев. Ирландии М. Рисом (в марте в Лондоне, в мае в Дублине) и Л. Косгрейва с английским премьер-министром Г. Вильсоном (дважды в апреле и в ноябре в Лондоне). В мае с правительством Англии достигнуто соглашение о процедуре привлечения к суду в Сев. Ирландии и в И. лиц, обвиняемых в совершении террористических актов.

Г. Фицджеральд посетил Францию (июль) и ФРГ (ноябрь). И. посетили премьер-министр Франции Ж. Ширак (ноябрь) и премьер-министр Австралии Э. Уитлэм (декабрь).

В декабре на встрече глав правительств стран —членов ЕЭС принято решение о создании фонда регионального развития для помощи наиболее бедным районам стран ЕЭС (в основном в Ирландии и в Италии). И. являлась одним из инициаторов создания такого фонда. В 1974 г. установлены дипломатические отношения с Катаром, Кувейтом, ОАЭ, Египтом; в марте — с Ливаном; в сентябре — с Бахрейном, Саудовской Аравией; в декабре — с Израилем.

В начале 1974 г. в Дублине и Москве были учреждены посольства СССР и Ирландии. В сентябре И. заявила о прекращении с 31 декабря 1974 г. действия советско-ирландского торгового соглашения, подписанного 28 декабря 1973 г., в связи с выработкой в рамках ЕЭС единой торговой политики в отношении соц. стран. *В. Смирнов.*

ИСЛАНДИЯ
(Республика Исландия)

Общие сведения. И.— государство на одноименном о-ве в сев. части Атлантического океана. Площадь — 103 тыс. *км*². Население — 216 тыс. чел. (на 1 декабря 1974 г.). Столица — Рейкьявик (84,3 тыс. жит. на 1 декабря 1974 г.). Св. 99% населения — исландцы. Гос. язык — исландский. Государственная церковь — лютеранская.

Государственный строй. Глава государства — президент, избираемый населением на 4 года (с 1968 г.— К. Эльдьяурн). Высший орган власти — альтинг (парламент); состоит из 60 депутатов, избираемых на 4 года. В результате внеочередных выборов, состоявшихся 30 июня 1974 г., Партия независимости получила в альтинге 25 мест (имела 22), Прогрессивная партия — 17 (17), Нар. союз — 11 (10), СДПИ — 5 (6), ОСЛ — 2 (5). Правительство до августа 1974 г. состояло из представителей Прогрессивной партии, Нар. союза и ОСЛ. Премьер-министром был О. Йоханнесон, мин. ин. дел — Э. Аугустсон (оба — члены Прогрессивной партии). 28 августа сформировано правительство из представителей Партии независимости и Прогрессивной партии. Премьер-министр — Г. Халгримсон (Партия независимости), мин. ин. дел — Э. Аугустсон (Прогрессивная партия).

Политические партии и профсоюзы. Партия независимости (Консервативная). Существует с конца 19 в., окончательно оформилась в 1929 г. Выражает интересы гл. обр. пром. и торговой буржуазии. Ок. 19 тыс. членов. Пред.— Г. Халгримсон. Прогрессивная (Фермерская) партия. Осн. в 1916 г. Ок. 10 тыс. членов. Пред.— О. Йоханнесон. Народный союз. Как партия оформился в 1968 г. Возглавляет борьбу за права трудящихся. Пред. — Р. Арнальдс. Социал-демократическая партия Исландии (СДПИ). Осн. в 1916 г. Входит в Социнтернационал. 3 тыс. членов. Пред.— Б. Грендель (до ноября 1974 г.— Г. Гисласон). Организация свободомыслящих и левых (ОСЛ). Осн. в 1969 г. Объединяет гл. обр. лиц, вышедших из Нар. союза и СДПИ. 2,5 тыс. членов. Пред.— Т. Олафсон.

Федерация исландских профсоюзов. Ок. 45 тыс. членов. Входит в МКПС. Пред.— Б. Йонсон.

Экономика. ВНП в 1974 г. увеличился на 3,5—4% (в 1973 г.— на 5%), а валовой нац. доход уменьшился на 0,5—1%. Основные отрасли экономики переживали серьезные трудности вследствие роста издержек производства, снижения доходности. В связи с огромным дефицитом торгового баланса платежный баланс был сведен с отрицательным сальдо в сумме 5,6 млрд. крон. Запасы иностр. валюты сократились с 10 млрд. крон в начале 1974 г. до 2 млрд. крон в начале 1975 г. Дефицит платежного баланса был покрыт иностр. займами на общую сумму в 12,9 млрд. крон. Иностр. задолженность достигла к концу 1974 г. 38,7 млрд. крон. Продолжался процесс инфляции; индекс цен на потребит. товары и услуги возрос за год на 51,3%.

Общий улов рыбы составил 936 тыс. *т* — на 4,7% больше, чем в 1973 г. 1 января 1975 г. морской торговый флот И. насчитывал 996 судов общим тоннажем 167 тыс. бр. рег. *т*, в т. ч. 905 рыболовных судов. Производство рыбопродуктов по сравнению с 1973 г. увеличилось по физич. объему на 2,8%, а в стоимостном

выражении — на 14,8%. Общий объем пром. продукции увеличился на 4% (в 1973 г.— на 12%); несколько снизилась выплавка алюминия. С.-х. производство выросло на 4%. Кр. рог. скота насчитывалось 67 тыс. гол. (в т. ч. 37 тыс. коров), лошадей — 42 тыс., овец — 846 тыс.

Внешнеторговый оборот в 1974 г. составил 85,5 млрд. крон (импорт — 52,6 млрд. крон, экспорт — 32,9 млрд. крон). По сравнению с 1973 г. внешнеторговый оборот увеличился на 47,7% (импорт — на 64,9%, экспорт — на 26,5%). Дефицит торгового баланса достиг рекордного для И. уровня — 19,7 млрд. крон (в 1973 г.— 5,9 млрд. крон). На долю рыбы и рыбопродуктов пришлось 74,8%, пром. товаров — 19,9%, с.-х. товаров — 2,9% экспорта. Главные торговые партнеры И.— США, Великобритания, ФРГ, СССР, Дания.

Денежная единица — исландская крона. В 1974 г. крона была дважды девальвирована: в мае — на 4%, в августе — на 17%.

Важнейшие события и внешняя политика. 21 марта 1974 г. правительство О. Иоханнесона одобрило основные принципы позиции И. в вопросе о пересмотре соглашения об обороне с США. И. собиралась настаивать на том, чтобы американские войска были выведены из страны в несколько этапов, с 1974 г. по 1976 г. За самолетами стран НАТО предполагалось сохранить право на посадку в Кефлавике, где НАТО могла бы иметь группу авиатехников и других специалистов в количестве 100—200 чел. Оппозиция (Партия независимости и СДПИ) выступила за сохранение в И. войск США.

2 мая правительство внесло на рассмотрение альтинга законопроект о мероприятиях по борьбе с инфляцией и стабилизации экономического положения. Законопроект вызвал бурные дебаты. ОСЛ, в которой произошел раскол, вышла из правительственной коалиции. 9 мая альтинг был распущен и на 30 июня назначены новые парламентские выборы. Разногласия по вопросам экономической политики были лишь внешним поводом для роспуска альтинга. Подлинной причиной кризиса явились споры о дальнейшем пребывании в И. американских войск.

В результате парламентских выборов блок правительственных партий (Прогрессивной, Нар. союза и ОСЛ) потерял большинство в альтинге и стал располагать равным с оппозицией количеством мест (30 и 30). Затяжной правительственный кризис закончился лишь 28 августа, когда был сформирован кабинет из представителей Партии независимости и Прогрессивной партии.

Новое правительство заявило о желательности привлечения иностр. капитала в экономику И., заморозило зарплату и повысило цены на ряд потребит. товаров и услуг. Было заявлено также о том, что И. намерена расширить свою рыболовную зону до 200 миль. В области внешней политики правительство Г. Халгримсона сделало упор на участие И. в деятельности ООН, сотрудничество с североевропейскими странами, «оборонительное сотрудничество со странами Запада», участие И. в мероприятиях, направленных на улучшение отношений между Востоком и Западом.

В результате проходивших 25—26 сентября в Вашингтоне двусторонних переговоров И. и США достигли договоренности о сохранении на острове военной базы Кефлавик. 22 октября подписано исландско-американское соглашение по вопросам обороны. Оно предусматривает сокращение численности американских войск в И. на 420 чел.— до 3080 чел.; эти 420 американских военнослужащих должны быть заменены исландцами. Американский персонал будет жить на территории самой базы. Международный аэродром в Кефлавике должен быть разделен на военную и гражданскую зоны.

В соответствии с соглашением о торговле и таможенных преференциях, заключенном в 1972 г. с ЕЭС, И. снизила свои импортные пошлины на товары из стран ЕЭС на 10%, а страны ЕЭС снизили на 20% пошлины на исландские товары, за исключением рыбы и рыбопродуктов («Общий рынок» задерживал снижение пошлин на продукцию исландского рыболовства вплоть до окончательного урегулирования спора с И. о рыболовной зоне).

На торжества по случаю 1100-летия со времени заселения И. (июль — август) приезжали премьер-министры Норвегии и Дании, члены правительств Швеции и Финляндии. И. посетили норвежский король Олаф V (июнь) и мин. ин. дел Норвегии К. Фрюденлунд (февраль).

Мин. торговли О. Йоханнесон в октябре посетил СССР.

Я. Гейзеров.

ИСПАНИЯ

Общие сведения. И.— государство на Ю.-З. Европы, на Пиренейском п-ове; включает Балеарские (в т. ч. Питиусские) и Канарские о-ва. Площадь — ок. 505 тыс. *км*². Население — 35 млн. чел. (начало 1974 г.); ок. $^3/_4$ — испанцы, остальные — гл. обр. каталонцы, галисийцы, баски. Столица — Мадрид (ок. 3,5 млн. жит. в начале 1974 г.). Гос. язык — испанский. Религия — католическая. И. владеет Западной Сахарой (см. стр. 278—279) и районами городов Сеута и Мелилья на побережье Марокко.

Государственный строй. В 1939 г. в стране установлена диктатура фашистского типа. Пожизненным главой государства провозглашен Ф. Франко. Законом о наследовании, принятом в 1947 г., И. объявлена «традиционной католической социальной и представительной монархией»; установление королевской власти отложено до смерти Франко или его ухода из политич. жизни. В 1969 г. по предложению Франко его преемником на посту главы государства и будущим королем утвержден принц Хуан Карлос Бурбон. Законодательно-совещательный орган — кортесы (однопалатный парламент из 564 депутатов; 104 из них избираются, причем только главами семей и замужними женщинами, остальные или назначаются самим Франко, или являются депутатами в силу занимаемых гос. должностей, или делегируются правящей партией и офиц. профсоюзами). Глава государства может наложить вето на любой законопроект, одобренный кортесами, может издавать декреты без участия кортесов. «Органическим законом государства» (1966 г.) второй законодательно-совещательной палатой страны объявлен Нац. совет правящей партии. Высший исполнительный орган — Совет Министров (правительство). Согласно «Органическому закону государства», посты главы государства и главы правительства разделены. Пред. Совета Министров — К. Ариас Наварро. Мин. ин. дел — П. Кортина Маури (с января 1974 г.).

Политические партии, профсоюзы и другие организации. Деятельность всех политических партий, кроме правящей Испанской традиционалистской фаланги (или Национального движения), запрещена. Фаланга создана в 1933 г., оформлена декретом Франко в 1937 г. Партия фашистского типа, выражает интересы гос.-монополистического капитала, наиболее реакционной части финансовой олигархии, крупных земельных собственников. Пред. Нац. совета — Ф. Франко.

Нелегально действуют Испанская социалистическая рабочая партия, Народная социалистическая партия, Испанский социал-демократический союз (создан в октябре 1974 г.), Партия карлистов, Ассоциация борцов за свободу Страны басков (ЭТА) и др.

Коммунистическая партия Испании (КПИ) осн. в 1920 г., с 1939 г. находится в подполье. Пред.— Д. Ибаррури, ген. секретарь — С. Каррильо.

Из профсоюзов разрешена деятельность лишь т. н. вертикальных синдикатов (в них входят как рабочие, так и предприниматели), объединенных в Испанскую профсоюзную организацию (ок. 12 млн. членов). Нелегально и полулегально (в т. ч. внутри вертикальных синдикатов) действует рабочая профсоюзная оппозиция — рабочие комиссии. Официальные молодежные, женские, спортивные и другие организации находятся под контролем Национального движения и церкви.

Экономика. ВНП вырос в 1974 г. на 5,3% (в 1973 г.— на 7,9%). 37,4% самодеятельного населения было занято в пром-сти, 28,3% — в с. х-ве, 34,3% — в секторе услуг. Безработных насчитывалось ок. 200 тыс. Иностр. капиталовложения в предприятия, где на их долю приходится св. 50% общего капитала, составили в течение 1974 г. 11,6 млрд. песет; ок. 75% этой суммы пришлось на долю пром-сти. Продолжался процесс инфляции. Стоимость жизни возросла, по офиц. данным, на 17,9%. Замедлился рост потребительского спроса (5,6% против 6,5% в 1973 г.). Несмотря на поступления от «невидимого экспорта» (доходы от иностр. туризма, денежные переводы от испанцев, работающих за границей, и др.), платежный баланс был сведен с отрицательным сальдо, составившим 2,2 млрд. долл.

Промышленность. Валовая пром. продукция увеличилась в 1974 г. на 5,6% (в 1973 г.— на 10,1%). Более высокими, чем в целом по пром-сти, темпами развивались судостроение, цветная и черная металлургия, производство отдельных видов химических продуктов. Производительность труда в пром-сти выросла за год на 3,7%. Продолжалось строительство крупного автомобильного завода в Валенсии и металлургического комбината в Сагунто.

Производство важнейших видов промышленной продукции

Вид продукции	1972 г.	1973 г.	1974 г.*
Электроэнергия, млрд. *квт·ч*	68,2	76,2	80,9
Уголь (всех видов), млн. *т*	14,2	12,9	13,1
Железная руда, млн. *т*	6773	7326	8587
Чугун, млн. *т*	5,9	6,3	6,9
Сталь, млн. *т*	9,5	10,8	11,5
Прокат, млн. *т*	8,7	10,7	11,4
Медь, тыс. *т*	88,9	122,9	135,0
Свинец, тыс. *т*	66,0	63,6	56,0
Алюминий, тыс. *т*	126,0	130,0	134,0
Цемент, млн. *т*	19,4	22,2	23,7
Автомобили легковые, тыс. шт.	599,9	706,8	707,7
Автомобили грузовые, тыс. шт.	93,4	115,5	116,9
Суда (поставлено заказчикам), тыс. брег. *т*	1151	1329,2	1470,1
Обувь кожаная, млн. пар	92,7	107,3	109,7

* Предварительные данные.

Сельское хозяйство. Несмотря на засуху, с.-х. продукция возросла в 1974 г. в неизменных ценах на 5,1%. Это было связано гл. обр. с расширением на 50 тыс. *га* орошаемых земель (прирост в три раза больше, чем в 1973 г.).

Сбор основных с.-х. культур

Культура	1972 г.	1973 г.	1974 г.
Пшеница, млн. *т*	4,5	3,9	4,4
Ячмень, млн. *т*	4,3	4,4	5,4
Рожь, тыс. *т*	252	252	256
Кукуруза, млн. *т*	1,9	2,05	1,9
Рис, тыс. *т*	342	385	405
Сахарная свекла, млн. *т*	5,1	5,8	6,0
Цитрусовые, млн. *т*	2,3	2,8	2,6
Оливки, млн. *т*	2,2	2,0	2,1

Произведено 340 (в 1973 г.— 424) тыс. *т* оливкового масла, 35,7 млн. *гл* вина.

Транспорт. Ж.-д. сеть (середина 1974 г.) — ок. 17 тыс. *км*. Торговый флот в начале 1974 г. насчитывал 1041 судно общим тоннажем 4,3 млн. бр. рег. *т*. Автопарк — 4,1 млн. машин (конец 1973 г.).

Внешняя торговля. Внешнеторговый оборот составил в 1974 г. 22,5 млрд. долл. (в 1974 г.— 14,6 млрд. долл.); столь большое увеличение во многом объяснялось ростом цен на мировых рынках. Дефицит внешнеторгового баланса достиг 8,3 млрд. долл. (в 1973 г.— ок. 4,4 млрд. долл.). Экспорт увеличился за год на 38% (до 7,1 млрд. долл.), импорт — на 62% (до 15,4 млрд. долл.). Значительно вырос экспорт химических продуктов, пластмасс, бумаги, картона, электрооборудования. Крупнейшими покупателями испанской продукции были Франция (12,7% экспорта), США (11,7%). Наиболее крупными поставщиками продукции на испанский рынок являлись США (15,6% импорта), Саудовская Аравия (12,4%), ФРГ (11,2%). Увеличился объем торговли со странами СЭВ.

Туризм. В 1974 г. И. посетило ок. 28 млн. туристов (на 15% меньше, чем в 1973 г.). Валютные поступления от иностр. туризма (3 млрд. долл.) были лишь немногим меньше, чем в 1973 г.

Финансы. Денежная единица — песета. 55,8 песеты приравнено к 1 долл. США (январь 1975 г.). Гос. бюджет в 1974 г. был сведен с дефицитом (ок. 300 млн. долл.). Внешняя задолженность И. в начале 1974 г. составляла 1837 млн. долл. Золотые и валютные запасы уменьшились за год на 774 млн. долл. и составили к концу года 6025 млн. долл.

С. Максюта.

Важнейшие события. В напряженной обстановке, сложившейся после убийства (20 декабря 1973 г.) главы правительства Л. Карреро Бланко, относительно умеренным кругам удалось сдержать натиск ультрареакционных сил. Сознавая необходимость «перекраски фасада» франкистского государства, новый пред. Совета Министров К. Ариас Наварро 12 февраля 1974 г. пообещал постепенную «либерализацию» режима. Вскоре, однако, стало ясно, что правительство отнюдь не торопится выполнять это обещание. Все чаще власти стали прибегать к испытанному средству — репрессиям. Но уже ничто не могло остановить начавшуюся эрозию франкистского режима. Она стала необратимой; свержение фашистской диктатуры в соседней Португалии дало этому процессу дополнительный толчок.

19 июля Франко в связи с резким ухудшением здоровья временно отошел от власти и назначил главой государства принца Хуана Карлоса Бурбона. Это породило множество предположений о будущей «политической эволюции» И. Высказывалось, в частности, мнение, что Франко окончательно уходит из политической жизни. Однако 13 сентября он снова взял на себя функции главы государства.

В сентябре ультраправые силы попытались воспользоваться террористическим актом в мадридском ресторане «Роландо» (близ управления безопасности) для того, чтобы призвать к расправе с «красными» и «либеральными» элементами и потребовать от правительства

проведения «жесткого» курса. Но махровым реакционерам не удалось установить в стране атмосферу страха. Требования демократизации испанского общества вскоре снова заняли одно из важных мест на страницах печати. Участились полулегальные (а нередко и почти легальные) встречи представителей либерально-буржуазной оппозиции, левых и прогрессивных элементов, выступающих за ликвидацию франкистского режима.

В декабре правящая верхушка предприняла отвлекающий маневр: был принят закон о «политических ассоциациях», согласно которому разрешено создавать политические группы, если они не занимают позиции «левее центра» и насчитывают не менее 25 тыс. членов. При этом деятельность «политических ассоциаций» намечено поставить под строгий контроль Нац. совета «Нац. движения». В условиях отсутствия демократических свобод, таких как всеобщее избирательное право, свобода собраний и т. п., либерально-буржуазные и центристские буржуазные круги отказались от участия в ассоциациях. Широкие народные массы остались равнодушными к «игре в ассоциации», тем более, что в стране уже действуют — нелегально и полулегально — оппозиционные политические партии.

Качественно новым для И. явлением было небывалое усиление в 1974 г. стачечного движения, в которое вовлекались все новые категории населения, в т. ч. гос. служащие. Даже по офиц. данным в течение года было зарегистрировано 2196 забастовок, охвативших 1141 предприятие. В забастовках участвовало св. 670 тыс. чел., за год было потеряно 1820 тыс. человекодней. При этом надо иметь в виду, что официально стачки оставались запрещенными, а вертикальные синдикаты учитывали лишь трудовые конфликты, возникавшие при перезаключении коллективных договоров, и не принимали во внимание «дикие» (т. е. не санкционированные синдикатами) забастовки, которые стали фактически основной формой борьбы испанских трудящихся.

Многие стачки имели политическую окраску. Одной из самых впечатляющих была однодневная забастовка 200 тыс. рабочих в Стране басков в знак протеста против репрессий по отношению к баскским патриотам. Среди трудящихся не стихало возмущение, вызванное жестокими приговорами, вынесенными в декабре 1973 г. мадридским «трибуналом общественного порядка» десяти лидерам рабочих комиссий во главе с М. Камачо.

Не прекращались студенческие волнения. Студенты требовали проведения реформ в области просвещения, возобновления занятий в закрытых властями учебных заведениях, освобождения из тюрем арестованных товарищей, прекращения репрессий против студентов и преподавателей, занимающихся политической деятельностью.

Весьма напряженными оставались отношения между гос. властями и церковью. Попытка правительства выслать (в марте) из страны епископа Аньовероса за проповедь в защиту прав басков привела к острому конфликту с Ватиканом; в результате властям пришлось отказаться от своего намерения и принять меры к урегулированию инцидента. В конце апреля группа испанских епископов выразила беспокойство в связи с ограничениями в И. «права собраний и слова». Не продвинулись вперед переговоры о пересмотре испано-ватиканского конкордата (соглашение о взаимных отношениях).

В 1974 г. появились признаки того, что и в военных кругах, всегда бывших опорой франкистского режима, начинают появляться ростки демократических настроений. Прежде всего это можно было заметить в среде младшего и среднего командного состава. Обратил на себя внимание и такой факт, как смещение (под давлением ультраправых фалангистов) с поста нач. ген. штаба вооруженных сил М. Диес Алегрия, пользовавшегося репутацией довольно либерального деятеля. По мнению политических наблюдателей, это свидетельствовало о том, что власти были обеспокоены, не слишком ли заразительным окажется пример соседней Португалии. В период обострения болезни Франко выяснилось, что высшее военное командование, сохраняя по отношению к каудильо лояльность, в то же время не склонно было брать на себя какие-либо политические или моральные обязательства в отношении его семьи и ближайшего окружения.

Созданный летом «Демократический совет Испании», в который вошли представители КПИ, рабочих комиссий, Народной социалистической партии и других оппозиционных режиму группировок и течений, обратился к испанскому народу с призывом к активизации борьбы против франкистской диктатуры, за восстановление в стране демократических свобод и институтов. КПИ, выступавшая за сплочение всех антифранкистских сил, подчеркивала необходимость покончить с последним фашистским режимом в Европе.

Внешняя политика. В 1974 г. И. продолжала искать пути сближения с западноевропейскими странами, возможности стать членом «Общего рынка» или хотя бы ассоциироваться с ним. Однако добиться сдвигов в этом направлении ей не удалось. Продолжавшиеся весь год переговоры о подписании нового преференциального торгового соглашения И. с «Общим рынком» фактически зашли в тупик. Осенью И. вступила в Международное энергетическое агентство, созданное в рамках ОЭСР (см. статью «Организация экономического сотрудничества и развития»).

Хотя 1974 г. не внес заметных изменений в испано-американские отношения, развитие событий в Португалии заставляло США уделять И. более пристальное внимание. 9 июля посетивший И. гос. секретарь США Г. Киссинджер и П. Кортина Маури подписали «декларацию о принципах», в которой утверждается, что военное сотрудничество между США и И. «укрепило оборону Запада». Осенью в Мадриде начались испано-американские переговоры о продлении срока действия соглашений, в соответствии с которыми США имеют на территории И. свои военные базы.

Не было достигнуто никакого прогресса в деле урегулирования англо-испанского спора о Гибралтаре, а также спора с Марокко о Западной Сахаре и городах Сеута и Мелилья.

Из ведущих гос. деятелей арабских стран И. посетили премьер-министр Ливии А. С. Джеллуд (апрель, в ходе визита подписаны двусторонние соглашения о сотрудничестве в областях экономики, торговли, науки и техники), король Иордании Хусейн (май), зам. пред. Совета революционного командования Ирака С. Хусейн (декабрь). В марте приезжал мин. ин. дел Никарагуа А. Монтьель Аргуэльо. Принц Хуан Карлос был с визитами в Саудовской Аравии, Индии и Филиппинах (февраль).

Расширились торгово-экономические отношения И. со странами — членами СЭВ. Подписаны долгосрочный договор о торговле, судоходстве, экономическом, пром. и техническом сотрудничестве между И. и ПНР (июнь), торговое соглашение с Кубой сроком на три года; И. предоставила Кубе кредит (в размере 900 млн. долл.) для закупок испанского пром. оборудования.

М. Кремнев.

ИТАЛИЯ
(Итальянская Республика)

Общие сведения. И.— государство на юге Европы. Площадь — 301,2 тыс. км². Население — 55,6 млн. чел. (конец 1974 г.), включая итальянских граждан, временно живущих за границей. Столица — Рим (2,8 млн. жит., а с пригородами — 3,6 млн. жит. в начале 1974 г.). Другие крупнейшие города (млн. жит.): Милан — 1,7 (с пригородами — 4,0), Неаполь — 1,2 (2,8), Турин — 1,2 (2,4). 98% населения — итальянцы. Гос. язык — итальянский. Гос. религия — католическая.

Государственный строй. Глава государства — президент, избираемый на 7 лет (с 1971 г.— Дж. Леоне, ХДП). Высший орган законодательной власти — парламент, который состоит из палаты депутатов (630 депутатов) и сената (315 сенаторов), избираемых населением на 5 лет; 5 сенаторов назначаются пожизненно за особые заслуги перед государством. Последние парламентские выборы состоялись в 1972 г. Состав палаты депутатов на 1 января 1975 г.: ХДП — 266, ИКП — 175, ИСП — 61, ИСД — НПС — 56, ИСДП — 29, ИЛП — 20, ИРП — 15, независимые — 7. Состав сената на 1 января 1975 г.: ХДП — 136, ИКП — 82, ИСП—36, ИСД — НПС — 25, ИСДП — 12, ИЛП — 10, ИРП—5, независимые левые — 11, независимые — 4. Правительство до октября 1974 г. состояло из представителей ХДП, ИСП и ИСДП (до марта 1974 г. в правительство входили также представители ИРП). Пред. Совета Министров был М. Румор (ХДП), мин. ин. дел — А. Моро (ХДП). 23 ноября 1974 г. сформировано правительство из представителей ХДП и ИРП. Пред. Совета Министров — А. Моро (ХДП), мин. ин. дел — М. Румор (ХДП).

Политические партии. Христианско-демократическая партия (ХДП). Осн. в 1943 г. Пользуется поддержкой монополий. Связана с Ватиканом. По составу весьма разнообразна: включает крупных предпринимателей, землевладельцев, среднюю и мелкую буржуазию, а также часть трудящихся. Ок. 1,8 млн. членов. Секретарь — А. Фанфани (до июля 1975 г.). Итальянская социалистическая партия (ИСП). Осн. в 1892 г. Ок. 500 тыс. членов. Секретарь — Ф. Де Мартино, пред.— П. Ненни. Итальянская социал-демократическая партия (ИСДП). Осн. в 1948 г., воссоздана в 1969 г. Ок. 300 тыс. членов. Секретарь — М. Танасси, пред.— Дж. Сарагат. Итальянская республиканская партия (ИРП). Осн. в 1832 г. Буржуазная партия. Ок. 100 тыс. членов. Секретарь — О. Бьязини, пред.— У. Ла Мальфа (с марта 1975 г.). Итальянская либеральная партия (ИЛП). Осн. в 1848 г. Правая буржуазная партия. Ок. 130 тыс. членов. Ген. секретарь — А. Биньярди, пред.— Дж. Малагоди. Итальянское социальное движение — национальные правые силы (ИСД — НПС). Неофашистская партия. Оформилась в своем нынешнем виде в 1913 г., когда к Итальянскому социальному движению (осн. в 1947 г.) присоединилась Демократическая партия монархического единства (осн. в 1959 г.). Ок. 400 тыс. членов. Нац. секретарь — Д. Альмиранте, пред.— А. Ковелли (до июня 1974 г. вторым пред. был также Д. Бириндели).

Итальянская коммунистическая партия (ИКП). Осн. в 1921 г. Ок. 1,7 млн. членов. Ген. секретарь — Э. Берлингуэр, пред.— Л. Лонго.

Профессиональные союзы и другие общественные организации. Всеобщая итальянская конфедерация труда (ВИКТ). Входит в качестве ассоциированного члена в ВФП. Ок. 3,7 млн. членов. Объединяет трудящихся — сторонников ИКП и ИСП, а также беспартийных. Ген. секретарь — Л. Лама (ИКП). Итальянская конфедерация профсоюзов трудящихся (ИКПТ). Под влиянием ХДП. Входит в МКСП. Ок. 2,2 млн. членов. Ген. секретарь — Б. Сторти (ХДП). Итальянский союз труда (ИСТ). Под влиянием социалистов, социал-демократов и республиканцев. Ок. 800 тыс. членов. Входит в МКСП. Ген. секретарь — Р. Ванни (ИРП). ВИКТ, ИКПТ и ИСТ составляют единую федерацию с общим руководством на паритетных началах.

Итальянское католическое действие. Светская организация католиков. Контролируется Ватиканом. Поддерживает ХДП. Ок. 3 млн. членов. Пред.— В. Башелет. Христианская ассоциация итальянских трудящихся (ХАИТ). Католическая организация полупрофсоюзного типа. Ок. 550 тыс. членов. Пред.— М. Карбони.

Экономика. В 1974 г. развитие экономики И. характеризовалось постепенным «вползанием» в фазу спада под воздействием ухудшения хозяйственной конъюнктуры в капиталистическом мире, а также дефляционной политики, проводимой правительством с целью сдержать разгул беспрецедентной за последние 25 лет инфляции и приостановить продолжавшееся в первом полугодии сокращение валютных резервов.

Нац. доход вырос в 1974 г. на 4% (в 1973 г.— на 5,9%). Инвестиции в основной капитал возросли за год на 4,2% и составили (в ценах 1970 г.) 13 531 млрд. лир, в т. ч. в пром-сть — 4640 млрд. лир. Инвестиции предприятий, контролируемых министерством гос. участий, увеличились в текущих ценах на 11,3%, а инвестиции гос. электроэнергетич. объединения (ЭНЭЛ) — примерно на 11%. Прямые производительные иностр. инвестиции составили 34 млрд. лир (из них 17,6 млрд. лир вложено в пищевую пром-сть, 4,3 млрд. лир — в бумажную, 3,7 млрд. лир — в нефтепереработку, 1,8 млрд. лир — в химическую пром-сть, 1,5 млрд. лир — во внутреннюю торговлю). В жилищное строительство было вложено (в ценах 1970 г.) 3984 млрд. лир (в 1973 г.— 3804 млрд. лир). Сохранялся разрыв в уровне развития Севера и Юга страны. Доля Юга в создании ВНП составила ок. 20% (в численности населения И.— 38%).

Число занятых в среднем за 1974 г. составило 18 898 (в среднем за 1973 г.— 18 500) тыс. чел., в т. ч. в пром-сти — 8256 тыс. (43,7%), в с. х-ве — 3111 тыс. (16,5%). Число официально зарегистрированных полностью безработных в конце 1974 г. достигло почти 1 млн. С декабря 1973 г. по декабрь 1974 г. оптовые цены повысились на 34%, розничные — на 25,3%.

Промышленность. Объем пром. производства увеличился в 1974 г. на 4,8% (в 1973 г.— на 9,2%). Пром. подъем, начавшийся в апреле 1973 г. и «подогреваемый» в значительной степени развитием инфляции, практически завершился в 3-м квартале 1974 г. В последние месяцы 1974 г. производственная активность в важнейших отраслях пром-сти резко снизилась. В целом за год относительно высокими темпами развивались машиностроение, металлургия, производство автобусов и грузовых автомобилей. Сократилась продукция обувной и полиграфической пром-сти, а также отраслей, использующих в качестве сырья нефть (неф-

переработка и производство химических волокон). В энергобалансе доля жидкого топлива составила ок. 70%, природного газа — 12,3%. В июне введен в эксплуатацию газопровод, по которому из СССР в И. (через Австрию) начал поступать природный газ.

Производство некоторых видов промышленной продукции

Виды продукции	1972 г.	1973 г.	1974 г.*
Электроэнергия, млрд. *квт·ч*	129,7	143,8	147,1
в т. ч. на ГЭС, млрд. *квт·ч*	42,1	38,6	38,8
Нефть, млн. *т*	1,2	1,0	0,9
Природный газ, млрд. *м³*	14,1	15,3	15,3
Чугун, млн. *т*	9,4	10,0	11,7
Сталь, млн. *т*	19,8	21,0	23,8
Прокат, млн. *т*	15,3	17,2	19,3
Алюминий в слитках, тыс. *т*	157	191	210
Цинк в слитках, тыс. *т*	158	183	195
Свинец в слитках, тыс. *т*	62	37	38
Ртуть, тыс. *т*	1,4	1,2	1,0
Серная кислота (100%), млн.*т*	3,1	3,1	3,2
Бензин автомобильный, млн. *т*	13,9	15,1	15,0
Газойль, млн. *т*	25,2	28,9	31,0
Мазут, млн. *т*	54,9	57,2	53,0
Цемент, млн. *т*	33,5	36,3	36,0
Автомобили, тыс. шт.	1840	1960	1773
в т. ч. легковые, тыс. шт.	1732	1825	1631
Тракторы (включая с.-х.), тыс. шт.	76,9	99,1	110,0
Торговые суда (спуск на воду), тыс. бр. рег. *т*	991	754	1028
Ткани хлопчатобумажные, тыс. *т*	103	105	106
Искусственный шелк, тыс. *т*	68	66	60
Штапельное волокно, тыс. *т*	101	94	93
Синтетическое волокно, тыс. *т*	325	382	370

* Предварительные данные.

Сельское хозяйство. Объем с.-х. производства за 1974 г. увеличился на 1,5%. Производство вина составило 76,9 млн. *гл* (в 1973 г.— 76,7 млн. *гл*), пищевого оливкового масла — 455 тыс. *т* (543 тыс. *т*). Производство молока сократилось на 3,1% и составило ок. 83 млн. *гл*. Задолженность крестьянства банковским учреждениям выросла почти на 15% и к концу года превысила 2400 млрд. лир. Тракторный парк — ок. 800 тыс. машин (конец 1974 г.). Поголовье скота (1974 г., тыс.): кр. рог. скот — 8200, овцы — 7800, свиньи — 8456.

Сбор основных с.-х. культур (тыс. *т*)

Культура	1972 г.	1973 г.	1974 г.
Пшеница	9254	8811	9576
Рожь	38	37	36
Кукуруза	4741	4995	4946
Овес	429	412	456
Ячмень	382	450	552
Рис	747	1062	977
Картофель	2891	2889	2849
Сахарная свекла	10931	9203	7661
Виноград	9390	11548	11689
Оливки	1779	2696	2290
Цитрусовые	2509	2643	2700

Транспорт. Ж.-д. сеть — 21,3 тыс. *км*; электрифицировано 10,1 тыс. *км* (1974 г.). Тоннаж торгового флота (суда св. 100 бр. рег. *т*, на середину 1974 г.) — 8,8 млн. бр. рег. *т*. Автопарк — 15 600 тыс. автомобилей, в т. ч. легковых — 14 500 тыс. (середина 1974 г.).

Внешняя торговля. В 1974 г. экспорт увеличился (в стоимостном выражении) на 51,8% и составил 19 684 млрд. лир, импорт — на 64,0% (достиг 26 604 млрд. лир). В мае правительство И. приняло меры с целью ограничения импорта из других стран ЕЭС: было объявлено, что импортеры должны вносить в центр. банк И. сроком на 6 месяцев сумму, эквивалентную 50% стоимости закупаемых товаров. За первые восемь месяцев 1974 г. по сравнению с аналогичным периодом предыдущего года импортные цены возросли в среднем на 80%, а экспортные — почти на 40%. За весь 1974 г. физический объем экспорта вырос почти на 10%, а импорта — уменьшился примерно на 3%. В стоимостном выражении особенно расширился экспорт нефтепродуктов, химикатов, продукции общего машиностроения. Очень сильно увеличилась стоимость импорта сырой нефти и нефтепродуктов, угля, жел. лома, древесины, пшеницы. Нефти ввезено 117,4 млн. *т* (в 1973 г.— 125,8 млн. *т*). На страны ЕЭС пришлось 46% экспорта и 43% импорта (в 1973 г. соответственно 50% и 49%).

Географическое направление внешней торговли (в %)

Страны	Импорт		Экспорт	
	1973 г.	1974 г.	1973 г.	1974 г.
ФРГ	20,5	18,0	22,8	18,9
Франция	15,0	13,1	14,5	12,8
США	8,5	7,5	8,8	7,5
Великобритания	4,2	3,0	4,8	5,2
Австрия	2,2	1,7	2,2	2,1
Швейцария	2,3	2,1	4,6	4,2
Кувейт	1,6	2,5	0,1	0,2
Саудовская Аравия	3,0	5,0	0,3	0,4
Ирак	1,4	1,9	0,1	0,2
СССР	2,3	2,5	2,3	2,3

Туризм. Число туристов, посетивших И., составило в 1974 г. ок. 30 млн. Поступления от иностр. туристов составили 1246 млрд. лир, а чистый доход от туризма (за вычетом расходов итальянских туристов за границей) — 446 млрд. лир.

Финансы. Денежная единица — лира. В течение 1974 г. И. сохраняла введенный ею в марте 1973 г. самостоятельный «плавающий» курс лиры. В марте 1974 г. был отменен офиц. двойной курс лиры (один курс применялся для регулирования платежей по торговым операциям, а другой — платежей по операциям, связанным с движением капиталов). Фактическая девальвация лиры к концу 1974 г. по сравнению с февралем 1973 г. достигла 29%. Экспорт капиталов из И. за границу за 1974 г. оценивался в 5918 млрд. лир (за 1973 г.— 9481 млрд. лир). Общий объем импорта капиталов в страну составил в 1974 г. 7953 млрд. лир (11 779 млрд. лир в 1973 г.). Благодаря иностр. займам И. удалось довести свои золотые и валютные резервы на 31 октября 1974 г. до 4089 млрд. лир (3292 млрд. лир на 31 декабря 1973 г.). Гос. внутренний долг (на август 1974 г.) составил 24 391 млрд. лир. Количество денег в обращении (октябрь 1974 г.) — 9757 млрд. лир (8459 млрд. лир в октябре 1973 г.). Гос. бюджет 1974 г.: доходы — 17 287 млрд. лир, расходы — 24 662 млрд. лир, в т. ч. военные — 2373 млрд. лир. *Л. Бабышев.*

Важнейшие события. На протяжении 1974 г. внутриполитическая ситуация характеризовалась нарастанием кризисных явлений, что было тесно связано с ухудшением экономического положения; обострилась социальная напряженность, продолжался подъем общедемократического движения.

В самом начале года возникли серьезные разногласия внутри правительственной коалиции «левого центра» (ХДП, ИСП, ИСДП и ИРП), прежде всего по вопросу о путях преодоления экономических трудностей. Министры — члены ИРП отказались согласиться с экономическими мероприятиями, предлагавшимися социалистами, и вышли из правительства. Руководители ИСП и ИСДП также заявили, что они считают правительственный кризис неизбежным. 2 марта левоцентристский кабинет М. Румора подал в отставку. Однако уже 12 марта М. Румору удалось сформировать новое правительство из христианских демократов, социалистов и социал-демократов. ИРП поддержала в парламенте этот кабинет, однако ее представители не вошли в его состав. Компартия заявила о своем намерении проводить в отношении правительства линию «четкой и непримиримой оппозиции».

Весной внутриполитическую жизнь осложнил новый фактор — проведение (12—13 мая) референдума по вопросу о принятом в 1970 г. законе, разрешавшем расторжение брака. Референдум был навязан стране воинствующими клерикалами и правыми силами в ХДП. Кроме ХДП, отмены закона о расторжении брака требовала неофашистская ИСД —НПС. Консервативные и открыто реакционные силы замышляли под предлогом «защиты семьи и религии» расколоть демократическое движение, ослабить единый фронт трудящихся и в конечном счете добиться сдвига «политической оси» И. вправо. Однако эти расчеты потерпели провал. Левые и прогрессивные силы — ИКП, ИСП и ряд других партий, выступавших за сохранение закона о разводе,— одержали убедительную победу. 59,1% избирателей, принявших участие в референдуме, высказались за сохранение закона. Характерно, что против отмены закона голосовало немало католиков.

Поражение ХДП на референдуме обострило разногласия как в самой этой партии, так и внутри правительственной коалиции. Социалисты в ультимативной форме потребовали отказа от разработанной ХДП правительственной программы капиталовложений в экономику, осуществление которой отрицательно сказалось бы на социальных завоеваниях трудящихся и еще больше углубило бы разрыв между промышленно развитым Севером и отсталым Югом. 10 июня кабинет М. Румора вновь был вынужден подать в отставку. Однако президент страны отклонил отставку правительства, призвав входящие в его состав партии урегулировать споры. После длительных консультаций был достигнут компромисс, который позволил сохранить кабинет М. Румора, но не разрешил главных разногласий, прежде всего по таким вопросам, как необходимость обновления экономической политики и неотложность принятия решительных мер по пресечению подрывной деятельности неофашистов.

Неофашистские и реакционные силы, воспользовавшись напряженной обстановкой в стране и ослаблением исполнительной власти, развернули открытое наступление против республиканского строя. Участились нападения на помещения компартии и других левых организаций. В результате взрывов бомб во время антифашистского митинга в г. Брешиа (май) и в поезде Рим — Мюнхен (август) было убито 20 и ранено 73 чел. Только за первую половину 1974 г. у различных правых и неофашистских организаций было конфисковано 5843 единицы огнестрельного оружия, 5843 *кг* взрывчатки, 1562 ручные гранаты и бомбы. Все это вызвало широкое негодование в стране. Власти приняли определенные меры против вооруженных провокаций неофашистов. В мае была создана специальная ген. инспекция по координированию борьбы с терроризмом. Следственные органы обнаружили связи между правыми экстремистами и рядом ответственных лиц в армии и в спецслужбах (в частности нач. ген. штаба вооруженных сил адмиралом Э. Хенке, которого правительство вынуждено было снять с поста). Осенью появились сообщения о раскрытии нового неофашистского заговора. В октябре по обвинению в политическом заговоре был арестован бывший нач. секретной службы генерал В. Мичели.

3 октября разразился новый правительственный кризис. Инициаторами его выступили социал-демократы. Представители ИСДП вышли из правительственной коалиции. Правые лидеры ИСДП обвинили социалистов в саботировании экономической и финансовой политики кабинета и потребовали досрочного роспуска парламента и проведения новых выборов, в ходе которых они надеялись ослабить влияние ИКП и других левых сил. Однако социал-демократы и поддерживающие их консервативные круги (в т. ч. в ХДП) в конце концов вынуждены были отказаться от подобных замыслов, чему во многом способствовали результаты выборов в органы местного самоуправления ряда районов Италии (17 ноября): коммунисты, а также социалисты значительно укрепили на этих выборах свои позиции.

23 ноября был сформирован кабинет из представителей ХДП и ИРП во главе с А. Моро. ИСП и ИСДП заявили о своем намерении оказывать новому правительству парламентскую поддержку. А. Моро, выступая в парламенте, подчеркнул, что его правительство будет бороться с попытками неофашизма и реакции создать в И. атмосферу террора; он также признал важную положительную роль, которую играет в стране ИКП.

Состоявшийся 10—12 декабря пленум ЦК ИКП отметил, что благодаря росту демократического, антифашистского сознания всего рабочего движения в И. наметились «положительные перспективы развития». В докладе Э. Берлингуэра подчеркивалась необходимость мобилизации сил рабочего движения, всего народа для борьбы за демократический характер экономических и политических решений. Пленум выдвинул перспективу создания в И. «правительства демократического поворота». Было решено провести в марте 1975 г. 14-й съезд ИКП.

В течение почти всего 1974 г. в стране не затихало забастовочное движение. Так, мощные всеобщие стачки состоялись 27 февраля и 17 октября. В начале марта успешно завершилась более чем трехмесячная борьба рабочих автомобильного концерна «ФИАТ», добивавшихся пересмотра коллективного трудового соглашения.

Внешняя политика. В программных заявлениях правительств М. Румора (21 марта 1974 г.) и А. Моро (2 декабря 1974 г.) наряду с такими традиционными направлениями внешней политики И., как поддержка «западноевропейской интеграции», участие в НАТО и солидарность с США, верность принципам Устава ООН, подчеркивалось намерение способствовать «углублению процесса разрядки напряженности, сотрудничеству с СССР и странами Восточной Европы». А. Моро отметил, что политика разрядки является одним из «краеугольных камней итальянской внешней политики».

И. подтвердила свое стремление содействовать успеху Совещания по безопасности и сотрудничеству в Европе. Она официально поддержала требование о выводе израильских войск со всех оккупированных арабских территорий и признала «право палестинцев на свою родину». Итальянское правительство высказалось за сохранение независимости Кипра, за обеспечение его конституционного и демократического развития.

В рамках ЕЭС И. добивалась большей координации финансовой и экономической политики, создания «фонда регионального развития». Отношения И. с партнерами по «Общему рынку» осложнили меры, принятые итальянским правительством с целью ограничения импорта из других стран ЕЭС (см. раздел «Внешняя торговля»).

Энергетические проблемы и финансовые трудности И. обсуждались в ходе визитов Дж. Леоне в США (сентябрь) и канцлера ФРГ Х. Шмидта в И. (август); в итоге последнего визита ФРГ предоставила И. кредит в 2 млрд. долл. Упор на экономические и

валютные проблемы делался на встречах итальянских руководителей с приезжавшими в страну гос. секретарем США Г. Киссинджером (июль, ноябрь) и спец. представителем президента США У. Эберли (октябрь). И. вошла в состав Международного энергетического агентства, созданного осенью в рамках ОЭСР (см. статью Организация экономического сотрудничества и развития). Страну посетили премьер-министр Бельгии Л. Тиндеманс (сентябрь), министры ин. дел Франции (М. Жобер — март, Ж. Сованьярг — июль).

С развитием экономического сотрудничества И. со странами Ближнего и Среднего Востока, в частности с обеспечением И. поставками нефти в условиях энергетического кризиса, были преимущественно связаны визиты Дж. Леоне в Египет и Иран (декабрь), мин. ин. дел А. Моро в Египет, Абу-Даби, Кувейт, Иран, Саудовскую Аравию (январь — февраль), а также Марокко (май). С Ираком было заключено долгосрочное соглашение о поставках нефти в обмен на итальянскую экономическую и техническую помощь. В И. приезжали президент Мексики Л. Эчеверрия Альварес (февраль), премьер-министр Ливии А. С. Джеллуд (февраль) и др. гос. деятели из развивающихся стран.

В феврале отмечалось 50-летие установления дип. отношений между И. и СССР. 18—22 февраля состоялся офиц. визит А. А. Громыко в И. С ответным визитом СССР 24—29 июля посетил А. Моро, который был принят Л. И. Брежневым. Подписаны соглашения о научном и техническом сотрудничестве между СССР и И., протокол об учреждении ген. консульства СССР в Милане и ген. консульства И. в Ленинграде (февраль), советско-итальянское соглашение о развитии экономического, пром. и технического сотрудничества на десятилетний период (июль). Из других социалистических стран А. Моро, будучи мин. ин. дел, посетил ВНР, НРБ (май), ПНР (июнь). В И. приезжал мин. ин. дел СРР Дж. Маковеску (май).

Имело место временное ухудшение отношений с Югославией в связи с тем, что в марте И. официально поставила под сомнение окончательный характер итало-югославской границы на участке к Ю.-В. от Триеста (см. статью Югославия). *Ю. К.*

Культурная жизнь. Литература. В 1974 г. главным событием литературной жизни явилась публикация романа Эльзы Моранте «История». Редко, когда в И. вокруг какого-нибудь нового произведения возникали столь ожесточенные споры, в которые оказались вовлеченными крупнейшие критики, ученые и писатели. Действие романа протекает в одном из римских кварталов, охватывая период второй мировой войны, немецкой оккупации и первые послевоенные годы. Герой книги — невинный ребенок, словно бы взявший на себя все грехи мира. Одно из наибольших достоинств романа — его язык, простой и доступный массовому читателю, хотя именно эту простоту языка некоторые критики ставили в упрек Моранте. Книга пользуется огромным успехом у публики и относится к числу самых громких бестселлеров за всю историю итальянской литературы.

Для большей части литературных произведений года была характерна тенденция к уходу от актуальных проблем. В этом отразился кризис, переживаемый итальянским обществом.

Премия Стрега за 1974 г. присуждена роману Г. Петрони «Смерть в реке». Это история двух друзей, которые, прожив долгое время в столице, возвращаются в свой родной город Лукку, где все настолько изменилось, что они находят там лишь собственные воспоминания. Премии «Литературная ярмарка» удостоились «Чистые стены» Дж. Касьери, иронический дивертисмент, обыгрывающий психологические консультации, появляющиеся на страницах женских журналов. Премию Виареджо за поэзию получила Россана Омбрес за «Бестиарий любви», произведение, в котором поэтесса раскрывает свой фантастический лирический мир, а премия Виареджо за прозу была присуждена Клотильде Маргьери за роман «Любимые загадки». Премии Кампьелло удостоен С. Терра за «Алессандру».

Среди непремированных произведений стоит упомянуть «Корпорале» П. Вольпони (изображение будущего общества, данное через ряд трагикомических ситуаций), «Гости того замка» Э. Патти (бегство в сферу подсознательного, населенного призраками прошлого), а также своего рода научно-политический роман М. Сольдати «Изумруд» с его неожиданными находками и политический памфлет Л. Шаша «Тодо модо», герой которого, художник, попадает в некий странный монастырь, населенный важными лицами, пытающимися уйти от действительности. В области детской литературы выделились «Марионетки на свободе» Дж. Родари.

Важным событием литературной жизни страны явилась январская встреча советских и итальянских писателей в Болонье; темой дискуссии был «Кризис идеологии технократии».

Скончались писатели А. Палаццески и Дж. Манцини.

Д. Бернардини.

Театр. Характерным для последних лет явлением был резкий рост театральной аудитории. Произошло это благодаря гл. обр. появлению нового, преимущественно молодого зрителя, не доверяющего средствам массовой информации, контролируемых буржуазией, и считающего, что театр может наиболее успешно отражать мнения и настроения молодежи, а также и других слоев, к которым он обращается. Возрастающий интерес молодежи к театру слился с движением за театральную децентрализацию, которое привело к возникновению областных, межкоммунальных и коммунальных трупп. Это движение сопровождалось быстрым увеличением количества самоуправляющихся театральных групп. Они носят совершенно иной характер, нежели кружки самодеятельности, отличаясь от последних репертуаром (отказ от традиционных пьес в пользу произведений, написанных членами самих групп) и сознательным использованием театра как средства культурной и политической борьбы.

Такого рода группы возникают в рабочих кварталах, на фабриках, в школах. Призыв использовать театр для постановки актуальных социальных проблем начинает осуществляться на практике. В этом плане интересным экспериментом явился театральный семинар, проведенный в И. режиссером берлинского театра «Фольксбюне» Б. Бессоном в присутствии 80 рабочих «Сталелитейных заводов Терни». Темой семинара была пьеса Б. Брехта «Исключение и правило». Анализируя текст, проводя экономические, социальные и психологические аналогии с условиями жизни рабочих «Терни», Бессон продемонстрировал те возможности театра, на которые Брехт указывал более сорока лет назад.

На новом социальном и культурном фоне обращают на себя внимание также и изменения, касающиеся производственных отношений внутри театральных трупп, все более тяготеющих к форме кооперации и самоуправления; лишь в чисто коммерческих труппах сохраняется ведущая роль частного импрессарио или директора. Острота момента неизбежно сказывается и на репертуаре. Почти ушли в прошлое времена «интимного театра» и «театра абсурда»; теперь и авангардисты стремятся связать свои формальные поиски с темами политического звучания. Экспериментаторы широко используют народные традиции античности, возрождают опыт театра «Брушелло», миннезинга и средневекового балагана.

Важным событием в театральной жизни 1974 г. явилась постановка Дж. Стрелером на сцене миланского театра «Пикколо» «Короля Лира» Шекспира. А. Трионфо поставил в туринском «Театро стабиле» «Иисуса» Дрейера. Что касается экспериментального театра, то здесь наибольший успех выпал на долю Л. Ронкони, осуществившего постановку «Орестеи». Большой интерес вызвали показанные на венецианском фестивале «Отелло» Шекспира (реж. М. Перлини), «Войцек» Г. Бюхнера и «Клоп» В. Маяковского (реж. К. Чекки). Э. Де Филиппо предстал перед зрителем со своей новой пьесой «Экзамены никогда не кончаются», а Дарио Фо предложил публике новый вариант одной из лучших своих работ — «Мистерии Буфф».

Несмотря на сильнейшее сопротивление, новые веяния проникли в крупнейшие культурные учреждения страны. «Биеннале» в Венеции после принятия нового демократического статута открыло широкие возможности для экспериментирования и децентрализации. В целом же положение в итальянском театре характеризовалось борьбой между старым и новым, борьбой, исход которой еще не предрешен, несмотря на крупные успехи, достигнутые в последнее время силами, борющимися за обновление театра. *Б. Гриско.*

Архитектура. В 1974 г. продолжались острые дискуссии о тревожном положении дел в области строительства жилых домов, а также школ, больниц, детских домов и др. общественных учреждений. Гос. помощь жилищному строительству почти прекратилась (на гос. средства строилось лишь 3% жилых домов), вследствие чего число нерешенных проблем резко возросло.

Не менее оживленные дискуссии вызывала реставрация исторических центров. Особое беспокойство вызвала судьба архитектурных памятников Венеции и Болоньи. В Венеции при городском муниципалитете в декабре была образована спец. комиссия, которая будет непосредственно заниматься вопросами реставрации исторических кварталов города; комиссия пользуется поддержкой представителей ИКП. Более конкретные перспективы восстановительных работ вырисовывались и в Болонье, благодаря гл. обр. сильным позициям, занимаемым здесь левыми силами.

В Болонье по инициативе Европейского совета в октябре состоялся симпозиум на тему «Общественная стоимость полного сохранения исторических центров». Ученые и эксперты, участвовавшие в симпозиуме, получили возможность посетить первые объекты реставрационных работ. Был, в частности, одобрен метод, предусматривающий сооружение внутри каждой реставрируемой зоны домов гостиничного типа для одновременного размещения на период восстановительных работ всего населения данного района. Совершенно иной характер будет, по-видимому, носить намечаемая реставрация исторического центра Палермо. Крупная местная частно-государственная строительная фирма, которая добилась концессии на проведение всего комплекса работ и права на продажу восстановленных зданий, не гарантирует расселение жителей на прежнем месте.

В области экспериментальной архитектуры большой интерес вызвал проект экономичного жилого комплекса для миланского квартала Галларатезе (арх. К. Аймонино). 2400 жит., населяющих новый комплекс, который был сдан в эксплуатацию в апреле 1974 г., размещены по концентрическим полосам. Движение транспорта осуществляется на «полуподземном» уровне и полностью изолировано от пешеходного, а система портиков, подземных переходов и террас, служащих для входа в квартиры, занимающие два этажа, создает прекрасно скоординированный ансамбль, отвечающий как практическим, так и эстетическим требованиям.

Интересно новое здание Итальянского банка в Падуе (архитекторы Дж. Самона и А. Самона). Оно построено в центральной части города как бы для контраста с представляющим большую художественную ценность старинным ансамблем, где расположены коммерческие учреждения и конторы. Архитекторы попытались придать зданию характер нового «архитектурного памятника». *В. Куиличи.*

ЙЕМЕН
(Йеменская Арабская Республика, ЙАР)

Общие сведения. ЙАР — государство на Ю.-З. Аравийского п-ова. Площадь — 195 тыс. $км^2$. Население — 6,5 млн. чел. (перепись 1975 г.); гл. обр. арабы, есть эфиопы, сомалийцы и др.; св. 1,5 млн. йеменцев живет в др. странах (ок. 1 млн.— в Саудовской Аравии). Гос. религия — ислам (зейдитского толка). Гос. язык — арабский. Столица — Сана (134,6 тыс. жит., 1975 г.).

Государственный строй. С 13 июня 1974 г. верховную власть в ЙАР осуществляет Совет командования (СК) во главе с полковником М. И. аль-Хамди. До 13 июня 1974 г. вся полнота власти принадлежала Республиканскому совету (РС), избиравшемуся КС; его пред. А. аль-Арьяни был главой государства. Высший законодательный орган — Консультативный совет (КС) из 159 чел. Премьер-министр — А. А. Гани (с 25 января 1975 г.; 21 июня 1974 г.— 24 января 1975 г.— М. аль-Айни, 3 марта — 20 июня 1974 г.— Х. Мекки, до 11 февраля 1974 г.— А. аль-Хаджари). Мин. ин. дел — А. аль-Аснадж (3 марта — 20 июня 1974 г. и с 25 января 1975 г.; 21 ноября 1974 г. — 24 января 1975 г.— Я. Х. Джагман; 21 июня — 21 ноября 1974 г.— М. аль-Айни; до 7 февраля 1974 г.— А. М. Нуман).

Экономика. В 1974 г. годовой нац. доход на 1 чел.— ок. 93 долл. В июле принят первый план развития ЙАР на 1973/74—1975/76 гг.; ок. 75% капиталовложений планируется получить из иностранных источников, 6% — из частных йеменских источников. В с. х-ве занято ок. 88% самодеятельного населения, в нем производится св. 75% нац. дохода, оно дает св. 90% стоимости экспорта. Крупные земельные участки принадлежат шейхам и духовенству. В 1974 г. в ряде р-нов ЙАР была засуха; сбор (тыс. *т*, оценка; в скобках — в 1973 г., уточн. данные) зерновых (основные — просо и сорго) — 1050 (1120), овощей и бахчевых — 270 (278), кофе — 4 (5,2), табака — 4,8 (5), хлопка-сырца — 15 (18,5). Из-за недостатка кормов и болезней во многих р-нах поголовье скота сократилось более чем на $^1/_3$ (правительство ЙАР обратилось к ряду стран и организаций ООН с просьбой о срочной ветеринарной помощи). В декабре 1974 г. при Центр. банке ЙАР создан фонд финансирования с. х-ва с капиталом 2,9 млн. долл. (из них 2 млн. предоставлено США, 0,2 млн.— Кувейтом). Кувейт, КНДР, ГДР, САР, СССР, США и ряд организаций ООН оказывают ЙАР помощь в развитии с. х-ва. В 1974 г. с помощью СССР завершено создание с.-х. объекта «Сурдут» (1195 *га* обрабатываемых земель, из них 1049 *га* орошаемых, 20 артезианских колодцев, ТЭС мощностью 1,2 тыс. *квт*); получено согласие Великобритании предоставить помощь в 1 млн. ф. ст. для исследований почв и грунтовых вод, от ЛАР получено безвозмездно 6 млн. долл. на закупку насосов и с.-х. исследования, от ОАЭ — кредит в 10 млн. долл. на осуществление ряда с.-х. проектов.

В 1974 г. производство (предварит. данные; в скобках — в 1973 г.) х.-б. пряжи — 1,0 (0,9) тыс. *т*, х.-б. тканей — 9,2 (9,1) млн. *м*, цемента — 57,4 (42,1) тыс. *т*, красок — 12 (10) тыс. *л*. В течение года вошли в строй ТЭС в Иббе, цехи хлопкового масла и швейных изделий на текстильном комбинате в Сане (строящемся с помощью КНР), 2 небольшие ф-ки пластмассовых изделий; продолжалось строительство рыбопромышленного комплекса в Ходейде (при технической и экономической помощи СССР; в 1974 г. вошел в строй холодильник), нефтехранилищ в Сане и Ходейде и системы заправки самолетов в порту Саны (с помощью СРР), порта солепромысла (реконструкция) в Салифе (ведутся канадской компанией на средства, предоставленные Кувейтским фондом экономического развития арабских стран); начата реконструкция текстильного комбината в Баджиле. Подписаны соглашения о строительстве: хлопкоочистительного з-да в Ходейде — с КНР, кирпичного з-да — с ЧССР, з-да по ремонту тракторов и тяжелых грузовиков — с КНДР, нефтеперерабатывающего з-да близ Ходейды — с Саудовской Аравией, о финансировании строительства цементного з-да (мощность 1 млн. *т* в год) — с ЛАР.

Ж. д. пет. В 1974 г. длина автодорог — ок. 2,4 тыс. *км*, в т. ч. с твердым покрытием — 770 *км*. С помощью ФРГ, КНР, Кувейта, ОАЭ и МБРР строилось и реконструировалось 1112 *км* дорог. На начало 1975 г. автопарк (тыс. машин) — 15,2, в т. ч. грузовых — 7,5, легковых — 7,6. В 1974 г. грузооборот (тыс. *т*) порта Ходейда (построен с помощью СССР) — 620 (в 1973 г.— 508); заключены контракт о его расширении с объединением «Техноэкспорт» (СССР) и соглашение с Ираком об углублении и расчистке акватории порта.

В 1973/74 г. (млн. риалов; в скобках — в 1972/73 г., уточн. данные) экспорт — 23,7 (25,3), импорт — 458 (410,6). Экспортировались (в %) хлопок и хлопковое семя (71), кофе (10,2), кожевенное сырье (7,4), овощи и др.; импортировались продовольствие (45,2), готовые промышленные изделия (29,5), машины и оборудование (12,2), сырье и топливо (3,2) и др. Гл. контрагенты (в %): в экспорте — Япония (53), КНР (16,7), НДРЙ (7,3), Италия (7,2), Саудовская Аравия (4,2), СССР (2); в импорте — Япония (14,5), КНР (6,4), Австралия (6), Эфиопия (5,9), СССР (5,8), ФРГ (5,4), Саудовская Аравия (4,8), Франция и НДРЙ (по 4,3), Великобритания (4,2). Св. 70% внешнеторгового оборота приходится на частный сектор. В связи с тяжелым продовольственным положением ряд стран безвозмездно предоставил ЙАР продовольствие.

Денежная единица — йеменский риал. В 1974 г. финансовое положение ЙАР продолжало оставаться напряженным; дефицит гос. бюджета (млн. риалов) за 1973/74 г.— 189,7 (в 1972/73 г., уточн. данные,— 130,8). В 1973/74 г. (млн. риалов) переводы йеменских граждан из-за границы (в иностранной валюте) — 594,6 (в 1972/73 г., уточн. данные,— 563,6). В 1974 г. от ряда стран и международных организаций получено (млн. долл.) 184, в т. ч. безвозмездно — ок. 139.

Важнейшие события. В 1974 г. положение в ЙАР оставалось сложным; как и прежде, большое влияние на политическую обстановку в стране оказывали действия Саудовской Аравии, направленные на поддержку крайней реакции в ЙАР. В начале года снова обострилась борьба между группировками А. аль-Арьяни и А. аль-Хаджари (см. статью ЙАР. Важнейшие события и внешняя политика в Ежегоднике БСЭ 1974 г.); в феврале А. аль-Хаджари вынужден был подать в отставку с поста премьер-министра, после чего реакционные элементы развернули террористические действия против сторонников А. аль-Арьяни, а также левых сил, снова стали провоцировать беспорядки на границах с НДРЙ.

13 июня вся власть в стране перешла в руки военных, сформировавших СК из 8 чел. А. аль-Арьяни подал в отставку и выехал в САР. РС и КС были распущены, действие конституции приостановлено.

В августе освобождены все политические заключенные (кроме осужденных за терроризм). В сентябре принят закон, запрещающий всем военнослужащим армии и сил безопасности какую-либо партийную деятельность (военнослужащий, предпринявший попытку создать политическую партию или принявший участие в руководстве какой-либо партии, будет приговорен к смертной казни или пожизненному тюремному заключению; за принадлежность к любой политической организации военнослужащий будет подвергнут тюремному заключению сроком не менее 7 лет). В октябре принята конституционная декларация об организации гос. власти в переходный период (он должен продлиться 6—12 месяцев); в соответствии с декларацией пред. СК будет состоять из 7 чел. (в связи с этим предыдущий СК был распущен). В том же месяце возобновил свою деятельность КС и объявлено о том, что вновь вступила в действие конституция (однако законную силу имеют только те ее статьи, которые не противоречат Конституционной декларации СК).

Внешняя политика. Летом 1974 г. новое руководство ЙАР заявило о том, что оно будет продолжать внешнеполитический курс позитивного нейтралитета и неприсоединения, на развитие отношений со «всеми братскими и дружественными государствами», особенно с Саудовской Аравией и АРЕ.

В отношениях с НДРЙ сохранилась политика дальнейшей нормализации отношений и решения спорных вопросов путем переговоров. В ЙАР из НДРЙ приезжали премьер-министр А. Н. Мухаммед (май, сентябрь), министры финансов Ф. Мохсен и коммуникаций А. Х. Яхья (март), ряд др. гос. деятелей. Велись переговоры о выработке единой экономической программы двух стран на длительную перспективу, продолжалась работа совместных комитетов (конституционного, экономического, с.-х., промышленного, военного и др.).

А. аль-Арьяни посетил Саудовскую Аравию и Пакистан (февраль), М. И. аль-Хамди — Саудовскую Аравию и АРЕ (июль), ЛАР (ноябрь), Х. Мекки — Кувейт, Саудовскую Аравию, ОАЭ, Бахрейн и Катар (май). В ЙАР побывал мин. ин. дел ОАЭ А. Х. ас-Сувейди (декабрь). Установлены дип. отношения с Аргентиной (апрель). В течение года подписаны соглашения об авиасообщении с САР и СДР и о техническом сотрудничестве — с Кувейтом.

Пред. КС А. бен Хусейн аль-Ахмар выезжал в КНР и КНДР (май).

Р. Клековский.

ЙЕМЕН
(Народная Демократическая Республика Йемен, НДРЙ)

Общие сведения. НДРЙ — государство на юге Аравийского п-ова и ряде о-вов в Индийском океане и Красном море. Площадь — 287,7 тыс. км² (по данным ООН; по оценке правительства НДРЙ — 464 тыс.). Население — 1,59 млн. чел. (перепись 1973 г.); ок. 90% — арабы, остальные — выходцы из Индии, Пакистана, СДР. Большинство верующих — мусульмане (сунниты шафиитского толка). Гос. язык — арабский. Столица — Аден (294 тыс. жит., 1974 г.).

Государственный строй. Законодательная власть принадлежит Верховному народному совету (ВНС), избираемому населением на 3 года. ВНС избирает Президентский совет (ПС), осуществляющий функции главы государства; пред. ПС — А. С. Рубайя (с 1969 г.). Премьер-министр — А. Н. Мухаммед. Мин. ин. дел — М. С. Мутыа.

Политические партии и профсоюзы. Национальный фронт (НФ) — правящая политическая организация. Осн. в 1963 г. Программа НФ предусматривает развитие страны по некапиталистическому пути. Ген. секретарь ЦК — А. Ф. Исмаил. Деятельность др. политических партий запрещена. Полулегально действуют Партия арабского социалистического возрождения (Баас) и Организация демократической молодежи имени ас-Салафи (ОДМ); их представители входят в ВНС и правительство.

Всеобщая конфедерация рабочих профсоюзов. Обр. в 1956 г. Ок. 30 тыс. членов. Входит в ВФП. Пред.— А. К. Амин. Общество дружбы с социалистическими странами. Осн. в 1970 г.

Экономика. В 1974 г. завершена 3-летняя программа экономического развития (1971/72—1973/74 гг.); прирост продукции пром-сти — 48%, с. х-ва — 10%; план капиталовложений выполнен на 77,5%, в т. ч. в пром-сти — на 80,6%, в с. х-ве и рыболовстве — на 101,7%, в транспорте и связи — на 67,5%; строительство ряда промышленных объектов не завершено и они включены в 5-летнюю программу социально-экономического развития (1974/75—1978/79 гг.). В середине года завершено осуществление аграрной реформы (среди 32 тыс. крестьянских семей распределено ок. 100 тыс. *га* земли). Продолжалось кооперирование крестьян (на конец 1974 г. создано 118 с.-х., рыболовецких, сбытовых и др. кооперативов и 29 гос. хозяйств и объединений; на долю общественного сектора приходилось 52% всей с.-х. продукции), укрепление гос. сектора в пром-сти (48% промышленной продукции) и внешней торговле (св. 90% экспорта и ок. 70% импорта).

Сельское хозяйство. В с. х-ве занято ок. 78% самодеятельного населения. В 1974 г. продолжалось освоение и орошение новых земель с помощью СССР, КНР, СРР, НРБ, КНДР и ООН; с СССР, Кувейтом и НРБ заключены новые соглашения об освоении земель. В 1973/74 г. из-за неблагоприятных погодных условий резко сократились посевные площади под хлопчатником, овощами и зерновыми; сбор овощей уменьшился на 40%, хлопка — на 20%, зерновых — на 17%. В 1974 г. сбор (тыс. *т*, предварительные данные; в скобках — в 1973 г.) зерновых — 94,9 (77,2), хлопка-сырца — 15,1 (11,7), кунжута — 3,5 (3,5), табака — 1,4 (1,4), кофе — 0,9 (0,8), овощей — 48,5 (30,7, уточн. данные), бананов — 18,2 (10,7, уточн. данные), фиников — 42 (40); поголовье (тыс.) кр. рог. скота — ок. 100, коз — 1200, овец — 800, верблюдов — 330, ослов — 155, лошадей — 55, птицы — 240.

Начато строительство 5 машино-ремонтных и машино-прокатных станций. В 1974/75 г. (тыс. *т*) улов рыбы — 143,1 (в 1973/74 г.— 133,5); помощь в развитии рыболовства оказывают СССР, Куба, ПНР, ГДР, КНР, Кувейт, АРЕ, Япония, Ирак, Ливан и Дания, действуют смешанные советско-, кувейтско-, японо-, кубино- и польско-йеменские рыболовные компании и экспедиции. В 1974 г. заключены соглашения о поставке в кредит рыболовецких судов дедвейтом по 150 *т* из КНР (6), СССР и Кувейта (по 5).

Промышленность. В 1974 г. нефтеперерабатывающий з-д английской компании «Бритиш петролеум» в Адене (мощность 8,8 млн. *т*) переработал 3,3 млн. *т* нефти; продукция з-да составляет ок. 75% стоимости всей промышленной продукции НДРЙ. В 1974/75 г. производство (предварит. данные) электроэнергии — 152 млн. *квт·ч*, алюминиевых изделий — 126 *т*, хлопка-волокна — 5,4 тыс. *т*, соли — 74 тыс. *т*, масла растительного — 1 тыс. *т*. В 1974 г. вошла в строй 2-я очередь з-да рыбной муки в Мукалле (с помощью СССР) и ф-ки кожаной обуви и кожаных изделий; продолжалось строительство з-дов мукомольного и комбикормов (с помощью ГДР), растительных масел (с помощью КНДР), прядильно-ткацкого комбината (с помощью КНР), жиромучной установки в Адене (с помощью СССР); начато строительство з-дов мыловаренного (с помощью КНДР) и рыбоконсервного в Мукалле (с помощью СССР).

Транспорт. В 1974 г. длина автодорог (*км*) — ок. 5 тыс., в т. ч. асфальтированных — 725. С помощью КНР, СССР, НРБ и Кувейта продолжалось строительство ок. 1 тыс. *км* дорог. Автопарк (тыс. машин) — 17,8, в т. ч. легковых — 14,2. В 1973/74 г. грузообороты портов (тыс. *т*): Аден — 590 (в порт заходило 1284 судна; в 1966 г.— 6246), Мукалла — 120.

Внешняя торговля. В 1974 г. продолжалось усиление контроля над импортом: на 15% повышены пошлины на ввозимые синтетические ткани, бытовую радиотехнику и часы, вновь повышены пошлины на табак, сигареты, спички, лако-красочные изделия и др., запрещен импорт скобяных изделий, пластмассовой и резиновой обуви, металлической мебели, некоторых видов готовой одежды и др. товаров, производимых в НДРЙ. Экспорт (млн. динаров, оценка; в скобках — в 1973 г., уточн. данные) — 40,6 (39,5), в т. ч. экспорт нефтепродуктов — 30,6 (28,5); импорт — 76,3 (78,6), в т. ч. импорт нефти для нефтеперерабатывающего з-да — 24,5 (18,8). Экспортировались хлопок, кофе, соль, рыба и рыбопродукты, кожевенное сырье, обувь; импортировались продовольствие, машины и оборудование, металлы, лесобумажные товары, химические продукты, удобрения, х.-б. ткани. Гл. контрагенты: в экспорте — Великобритания, Япония, Кувейт, Австралия, КНР, ЙАР; в импорте — Ирак, Кувейт, Япония, ФРГ, КНР, Катар, СССР, Великобритания, НРБ.

Финансы. Денежная единица — динар НДРЙ. Общая сумма кредитов и займов (млн. динаров), полученных на 31 марта 1974 г.,— 124,1, в т. ч. от социалистических стран — 96,2 и от арабских стран — 24,4; получено безвозмездно — 3,6. В 1974 г. отрицательное сальдо платежного баланса (млн. динаров) — 3,5 (в 1973 г.— 1,9).

Важнейшие события и внешняя политика. В 1974 г. продолжалась стабилизация внутриполитической жизни, росло влияние НФ во всех областях экономики и общественной жизни. В феврале пленум ЦК НФ рассмотрел вопросы дальнейшего усовершенствования управления экономикой и одобрил 5-летнюю программу социально-экономического развития. В том же месяце образовано министерство труда и гражданской службы.

НДРЙ, как и прежде, проводила антиимпериалистическую и антиколониальную внешнюю политику. Продолжались нормализация отношений с ЙАР, решение спорных вопросов путем переговоров. А. Н. Мухаммед (май, сентябрь), министры финансов Ф. Мохсен и торговли и пром-сти А. Х. Яхья (март), а также ряд др. гос. деятелей побывали в ЙАР. Продолжались переговоры о выработке единой экономической программы на длительную перспективу и работа совместных к-тов (конституционного, экономического, с.-х., промышленного, военного и др.).

А. С. Рубайя выезжал в Ирак (май) и АРЕ (сентябрь), А. Н. Мухаммед — в Кувейт (май), М. С. Мутыа — в Кувейт (февраль, декабрь), АРЕ (май, декабрь), СДР (август), ОАЭ (декабрь). В НДРЙ приезжал президент Верховного революционного совета СДР М. С. Барре (январь). Установлены дип. отношения с Аргентиной (март) и Кенией (октябрь), восстановлены дип. отношения с ФРГ (сентябрь); были разорваны в 1969 г., в знак протеста против признания ФРГ Израиля в 1965 г.).

А. С. Рубайя посетил НРБ (июль), ГДР (август), КНР и КНДР (ноябрь), А. Ф. Исмаил — Кубу (февраль). В НДРЙ находилась партийно-правительственная делегация ГДР (февраль). Подписаны соглашения о сотрудничестве в с. х-ве (февраль) и об экономическом сотрудничестве (июль) — с НРБ, о сотрудничестве в области культуры и информации — с ПНР (сентябрь), о развитии экономического и технического сотрудничества — с КНР (ноябрь), о расширении экономического и технич. сотрудничества — с ГДР (декабрь).

Состоялись визиты в СССР партийно-правительственной делегации во главе с А. Ф. Исмаилом (июль; подписано соглашение о дальнейшем развитии экономического и научно-технического сотрудничества), А. Н. Мухаммеда (сентябрь — октябрь) и др. В НДРЙ побывал главнокомандующий ВМС СССР адмирал флота С. Г. Горшков (декабрь).

Р. Клековский.

КАМБОДЖА
(Королевство Камбоджа)

Общие сведения. К.— государство в Ю.-В. Азии, на юге п-ова Индокитай. Площадь — 181 тыс. км². Население — 7 млн. чел. (1974 г.); кхмеры (св. 80%), горные кхмеры, китайцы, вьетнамцы, чамы и др. Гос. религия — буддизм. Гос. язык — кхмерский. Столица — Пномпень (ок. 2 млн. жит., конец 1974 г.).

Государственный строй. К.— конституционная монархия. После смерти короля Нородома Сурамарита (1960 г.) трон остался вакантным; королева Сисоват Монивонг Коссомак Неариреат (умерла 28 апреля 1975 г.) являлась символом монархии, но не правила. В 1960 г. главой государства стал принц Нородом Сианук. В марте 1970 г. группа военных и правых деятелей во главе с генералом Лон Нолом захватила гос. власть в Пномпене и объявила о смещении Нородома Сианука; Нородом Сианук охарактеризовал эти действия как незаконные и неконституционные и заявил о создании Национального единого фронта Камбоджи (НЕФК) и национально-освободительной армии; в мае 1970 г. Национальный конгресс К. одобрил политическую программу НЕФК и создал Королевское правительство национального единства К. (КПНЕК; премьер-министр — Пенн Нут, мин. ин. дел — Сарин Чак). В апреле 1975 силы освобождения добились окончательной победы; К. была полностью освобождена, пномпеньский режим ликвидирован.

Политические и общественные организации. Национальный единый фронт Камбоджи. Обр. в 1970 г. патриотическими силами для борьбы с марионеточным пномпеньским режимом в целях построения независимой, мирной, нейтральной, демократической К. Пред.— Нородом Сианук, пред. политбюро ЦК — Пенн Нут.

Экономика. В 1974 г. экономическое положение К. еще больше ухудшилось; по сравнению с периодом до марта 1970 г. в зоне, находившейся под контролем пномпеньского режима, было произведено лишь $^1/_4$ с.-х. и $^1/_8$ промышленной продукции, торговля функционировала лишь на 5%, денежная масса в обращении возросла в 11 раз; импортировались рис (ок. 100 тыс. *т*), каучук и др. товары, которые ранее К. экспортировала; трижды за год был девальвирован риель (его офиц. курс упал с 300 до 1200 за 1 долл.). У Пномпеня фактически не было торгового баланса, так как почти полностью прекратился экспорт, а ввозимые промышленные товары поступали по программе иностранной (гл. обр. США) «помощи». Расходы по бюджету пномпеньского режима на 1974 г.— св. 70 млрд. риелей, из них св. 50% — на военные цели; дефицит бюджета покрывался гл. обр. за счет «помощи» США (на 1974/75 г. США выделили в качестве «помощи» пномпеньскому режиму 377 млн. долл., из них 275 млн.— на военные цели). В 1974 г. в Пномпене резко возросли цены на товары первой необходимости, катастрофические размеры приобрели инфляция (за год — св. 300%) и безработица. Денежная единица — риель.

Важнейшие события и внешняя политика. 1974 г. ознаменовался дальнейшими успехами патриотических сил к концу года народные вооруженные силы нац. освобождения (НВСНО) контролировали св. 90% территории страны, где жило ок. 80% ее населения. В освобожденной зоне продолжались прогрессивные социально-экономические преобразования. В течение года НВСНО постепенно сжимали кольцо вокруг Пномпеня, отрезав все пути (кроме воздушного) его снабжения извне, усиливали осаду др. городов К. К концу года с КПНЕК поддерживали дип. отношения 62 государства, в т. ч. все социалистические страны.

В то же время резко упали авторитет и влияние пномпеньского режима; его контроль ограничивался Пномпенем и несколькими городами, снабжение которых осуществлялось гл. обр. из Юж. Вьетнама самолетами США. В Пномпене еще более усилилась коррупция; продолжалось хозяйничанье американских советников и экспертов. Усилились распри среди деятелей пномпеньского режима; часть из них перешла на сторону НЕФК. В Пномпене неоднократно проходили массовые демонстрации учителей, студентов, учащихся и ветеранов войны против дискредитировавшего себя режима, имели место столкновения демонстрантов с полицией и войсками.

В условиях надвигающегося поражения лидеры пномпеньского режима предпринимали отчаянные попытки организовать «переговоры» с представителями НЕФК и КПНЕК; эти попытки были отклонены руководителями патриотических сил.

США и др. страны Запада оказывали поддержку пномпеньскому режиму; под нажимом этих стран 29-я сессия ГА ООН 56 голосами (включая голос представителя пномпеньского режима) против 54 приняла резолюцию об организации ген. секретарем ООН К. Вальдхаймом переговоров между НЕФК и пномпеньским режимом и об отсрочке обсуждения вопроса о представительстве К. в ООН. НЕФК и КПНЕК отвергли эту резолюцию как вмешательство во внутренние дела К.; К. Вальдхайм отказался от поездки в Пномпень и организации переговоров.

В 1974 г., как и в предыдущие годы, СССР выступал на стороне камбоджийских патриотов в их борьбе за свободу и независимость своей родины. По случаю 5-й годовщины создания НЕФК (23 марта) и 20-й годовщины провозглашения независимости К. (9 ноября) Н. В. Подгорный направил Нородому Сиануку приветственные телеграммы. В своих телеграммах на имя советских руководителей Нородом Сианук выразил благодарность СССР за поддержку борьбы камбоджийского народа за нац. освобождение. В марте в Москве, Ленинграде и столицах советских союзных республик проведена неделя солидарности с борьбой патриотов К.

Нородом Сианук посетил ДРВ (январь, март), освобожденную зону Лаоса (март), СРР (август), КНДР (декабрь); делегация во главе с зам. премьер-министра, мин. обороны Кхиеу Самфаном — ДРВ, КНДР, РЮВ, освобожденную зону Лаоса (март — апрель), СФРЮ и СРР (май).

Нородом Сианук выезжал в АНДР (октябрь), делегация во главе с Кхиеу Самфаном — в АНДР, Мавританию, Камерун, АРЕ, САР и ряд др. стран (май — июнь).

Ю. Юрцев.

КАМЕРУН
(Объединенная Республика Камерун)

Общие сведения. К.— государство в Центр. Африке. Площадь — 475 тыс. *км*². Население — 6,5 млн. чел. (1974 г., оценка); народности дуала, фанг, бамилеке, бамум, хауса, фульбе и др. Ок. $^1/_2$ населения придерживается местных традиционных верований, $^1/_3$ — христиане (гл. обр. католики), остальные — мусульмане. Офиц. языки — французский и английский. Столица — Яунде (178 тыс. жит., 1970 г.), крупнейший город — Дуала (250 тыс. жит., 1970 г.).

Государственный строй. Глава государства и правительства — президент, избираемый населением на 5 лет (с 1960 г.— А. Ахиджо). Законодательная власть принадлежит президенту и Национальному собранию (НС; 120 депутатов, избираемых населением на 5 лет). Мин. ин. дел — В. Эфон.

Политические партии и профсоюзы. Правящая партия — Камерунский национальный союз (КНС). Осн. в 1966 г. Пред.— А. Ахиджо.

Единый профцентр — Национальный союз трудящихся Камеруна. Осн. в 1972 г.

Экономика. В 1974 г. продолжала осуществляться 3-я пятилетняя программа развития (1971/72—1975/76 гг.). Сохранялась верность политике «планируемого либерализма», открывающей широкие возможности для иностранного и нац. частного предпринимательства; вместе с тем продолжалось расширение и укрепление экономических функций государства и активизация его участия в управлении экономикой. В течение года созданы государственные общество электроэнергии К., компания морских и речных перевозок (по 75% капитала принадлежит государству), издательское общество (61% капитала — гос.); в рамках осуществления «зеленой революции» создан ряд специализированных гос. с.-х. управлений (по развитию производства: плодовых и огородных культур; какао; пшеницы в Сев. К.; риса в долине Мбо; по расширению производства продуктов животноводства).

В 1973/74 г. сбор экспортных культур (тыс. *т*; в скобках — в 1972/73 г., уточн. данные): какао — 109,9 (107,0), кофе «арабика» — 24,3 (32,1), кофе «робуста» — 59,3 (56,5), хлопка-сырца — 27,8 (45,2), бананов (экспорт) — 70 (64,5), арахиса — 60 (61,9), каучука — 15,2. В 1972/73 г. сбор продовольственных культур (тыс. *т*; в скобках — в 1971/72 г.): проса и сорго — 321 (340), кукурузы — 300 (283), риса — 5,3 (9,4, уточн. данные), маниоки — 719 (662), сахарного тростника — 185 (178), бананов «плантэн» — 840 (753). В 1972 г. поголовье (млн.) кр. рог. скота — 2,4, овец и коз — 3,5, свиней — 0,5, кур — 8.

В 1972 г. (в скобках — в 1971 г.) добыто оловянной руды (по содержанию металла в руде) — 36 (35) *т*, золота — 1,5 (3) *кг*, известняка — 29,2 (9,0) тыс. *т*, мрамора — 0,8 (1,6) тыс. *т*; произведено электроэнергии (в 1972/73 г. на ГЭС Эдеа) — 1069 млн. *квт·ч*, алюминия — 46 (в 1973 г.— 44) тыс. *т*. В 1974 г. началось строительство нефтеперерабатывающего з-да в Лимпо-Пойнте, близ г. Виктория, западнее Дуалы (мощность 1,5 млн. *т* нефтепродуктов в год); подписаны соглашения о строительстве комплекса по производству бумаги — с австрийской фирмой, з-дов электрокабеля — с индийской компанией и автомобильных шин и камер — с американо-западногерманским консорциумом.

В 1974 г. длина ж. д.— 1173 *км*, автодорог (1970 г.)— 32,7 тыс. *км*, из них с битумным покрытием — 1,2 тыс. В декабре 1974 г. полностью вошли в строй транскамерунская ж. д. Яунде — Нгаундере (623 *км*) и автодорога Нгаундере — Гарва (Сев. К.). В 1973 г. грузооборот порта Дуала (млн. *т*) — 2,1 (в 1972 г.— 1,9).

В 1973 г. (млрд. афр. фр.; в скобках — в 1972 г.) экспорт — 78,3 (55,7), импорт — 74,5 (76,4). Гл. контрагенты: Франция (28,4% экспорта и 47,4% импорта), страны ЕЭС (кроме Франции и Великобритании; соответственно 41,5% и 21,2%), США (7,4% и 9,0%).

Бюджет на 1974/75 г. (млрд. афр. фр.; в скобках— в 1973/74 г.) — 84 (74,5), в т. ч. капиталовложения (без внебюджетного займа Банка государств Центр. Африки) — 14,8 (12,3).

Важнейшие события и внешняя политика. В феврале 1974 г. открыта школа партийных кадров КНС в Яунде. В апреле создана Нац. гражданская служба развития (НГСР; все камерунцы в возрасте 16—55 лет могут привлекаться на общий срок до 2 лет для бесплатной работы в отрядах НГСР на с.-х. предприятиях или нац. стройках; фактически это касается молодежи до 25 лет, испытывающей трудности с трудоустройством). В сентябре создан Нац. фонд социального страхования. В декабре принят новый кодекс законов о труде. В течение года образованы Советы по делам культуры и по высшему образованию, науч. и технич. исследованиям, возглавляемые А. Ахиджо; повышена заработная плата занятым в гос. и частном секторах экономики, а также преподавателям частных учебных заведений.

А. Ахиджо выезжал во Францию, Марокко и Сенегал (июнь), Нигерию и Габон (август — сентябрь), Саудовскую Аравию (октябрь). К. посетили президент Габона О. Бонго (июль), премьер-министр Сенегала А. Диуф (январь), гос. комиссар ин. дел СДР О. Арте Галеб (апрель), мин. ин. дел Мавритании Х. Ульд Мукнас (май) и др. Установлены дип. отношения с Коста-Рикой (июнь) и Малави (август). Подписаны новые соглашения о сотрудничестве с Францией (февраль), а также соглашения: торговое — с Сенегалом (январь), об экономическом и техническом и о культурном сотрудничестве — с Марокко (июнь), о финансовой и технической помощи — с ФРГ (октябрь), Великобританией, США и Францией (декабрь).

К. посетили делегация Кубы (апрель), правительственные делегации КНДР (май) и СФРЮ (октябрь; подписано соглашение об экономическом и научно-техническом сотрудничестве). Установлены дип. отношения с Кубой (сентябрь).

В. Логинова.

КАНАДА

Общие сведения. К.— государство в Сев. Америке. Входит в Содружество, возглавляемое Великобританией. Площадь — 9976,19 тыс. *км*². Население — 22,7 млн. чел. (оценка на 1 января 1975 г.), в т. ч. англо-канадцев — 60%, франко-канадцев — 27%. По религии — гл. обр. католики и протестанты. Столица — Оттава (700 тыс. чел.). Офиц. языки — английский и французский.

Государственный строй. К.— федерация. Состоит из 10 провинций и двух территорий. Глава государства — английская королева, представленная генерал-губернатором (с января 1974 г.— Ж. Леже). Фактически исполнительную власть осуществляет правительство во главе с премьер-министром. Высший орган законодательной власти — парламент, который состоит из сената (102 сенатора, назначаемые генерал-губернатором по представлению премьер-министра) и палаты общин (264 деп., избираемые на 5 лет). Состав палаты общин после досрочных парламентских выборов 8 июля 1974 г.: Либеральная партия — 141, Прогрессивно-консервативная партия — 95, Новая демократическая партия — 16, Партия социального кредита — 11, независимые — 1. Премьер-министр правительства — П. Э. Трюдо, мин. ин. дел — А. Макекен.

Политические партии и профсоюзы. Либеральная партия. Правящая. Осн. в 1873 г. Выражает интересы крупной монополистич. буржуазии. Лидер — П. Э. Трюдо. Прогрессивно-консервативная партия. Осн. в 1854 г. Выражает интересы крупной буржуазии и зажиточного фермерства, в основном западных провинций страны. Лидер — Р. Стенфилд. Новая демократическая партия (НДП). Созд. в 1961 г. Партия социал-демократического толка. Лидер — Э. Бродбент (до июля 1975 г.—Д. Льюис). Партия социального кредита. Осн. в 1935 г. Правая партия. Лидер—Р. Кауэтт.

Коммунистическая партия К. (КПК). Осн. в 1921 г. Ген. секретарь — У. Каштан. Коммунистическая партия Квебека. Созд. в 1965 г. Является частью КПК. Пред.— С. Уолш.

Крупнейшие профцентры: Канадский рабочий конгресс (КРК, созд. в 1956 г., входит в МКСП, 1800 тыс. чл.) и Конфедерация национальных профсоюзов (созд. в 1921 г., 219 тыс. чл., действует гл. обр. в пров. Квебек).

Экономика. В 1974 г. ВНП составил 139,7 млрд. долл. (рост в неизменных ценах — 3,6% по сравнению с 6,8% в 1973 г.). Резкое общее снижение темпов развития экономики нашло отражение в стагнации промышленного производства в III — IV кварталах, уменьшении выпуска продукции горнодоб. пром-сти, сокращении объема экспорта, усилении инфляции и росте безработицы.

Рост производства в промышленности происходил на базе использования части незагруженных мощностей и увеличения занятости (на 350 тыс. чел.). Но, несмотря на это, безработица сохранялась на уровне 1973 г. (5,5%). Общие капиталовложения в частном секторе пром-сти возросли на 21%. Инвестиции в строительство промышленных и административных объектов увеличились на 8% (в 1973 г. — на 16%).

В 1974 г. значительно возросла инфляция. Розничные цены повысились на 11,2%, в т. ч. на продовольствие — на 16% (в 1973 г. соответственно 7,5% и 14,5%). Повысилась квартплата и стоимость других коммунальных услуг.

Промышленность. Объем промышленного производства увеличился на 4% против 8,5% в 1973 г. Индекс промышленного производства в 1974 г. (1961 г. = =100): I квартал — 226; II — 226; III — 211; IV — 220. Рост был в основном связан с повышением объема производства в обрабат. пром-сти (на 4%). Были введены в строй целлюлозно-бумажные заводы в Пор-Картье (пров. Квебек) и в Кенеле и Макензи (пров. Брит. Колумбия), построены новые рудники по добыче свинца и цинка в Арктик-Бей (Сев.-зап. территории), меди в Гаспе (пров. Квебек), меди и цинка в Раттен-Лейк (пров. Манитоба). Капиталовложения в строительство электростанций и ЛЭП возросли на 13% и составили 2,6 млрд. долл. В 1974 г. завершено строительство ГЭС Кетл-Рапидс (пров. Манитоба) мощностью в 1,2 млн. *квт*, в основном завершены работы по АЭС «Брус» (3,0 млн. *квт*, пров. Онтарио), ГЭС «Майка» (2,4 млн. *квт*, пров. Брит. Колумбия). Мощность электростанций за год возросла на 2,4 млн. *квт* и к концу 1974 г. составляла 52,1 млн. *квт*.

Производство важнейших видов промышленной продукции

	1950 г.	1970 г.	1973 г.	1974 г.
Электроэнергия, млрд. *квт·ч*	55	204	262	280
Нефть*, млн. *т*	4	68	102	99
Природный газ, млрд. $м^3$	2	71	97	100
Уголь, млн. *т*	15	15	23	23
Железная руда, млн. *т*	3	47	48	47
Чугун и ферросплавы, млн. *т*	2,3	8,4	9,7	9,3
Сталь, млн. *т*	3,1	11,1	13,4	13,6
Медь (выплавка), тыс. *т*	218	493	498	530
Свинец (выплавка), тыс. *т*	155	186	187	172
Цинк (выплавка), тыс. *т*	185	473	533	586
Никель (выплавка), тыс. *т*	112	272	241	258
Алюминий (выплавка), тыс. *т*	377	945	940	978
Калийные соли (K_2O), млн. *т*	—	3,1	4,3	5,5
Асбест, млн. *т*	0,3	1,5	1,7	1,7
Цемент, млн. *т*	2,7	7,2	10,0	10,6
Сера, млн. *т*	0,1	4,2	7,2	7,3
Нефтепродукты, млн. *т*	13,1	63,0	81,0	85,5
Уран (U_3O_8), тыс. *т*	—	3,6	4,2	4,1
Синтетический каучук, тыс. *т*	59,4	207,4	233,8	219,7
Бумажная масса, млн. *т*	7,6	16,2	18,2	19,7
Газетная бумага, млн. *т*	4,8	7,8	8,1	8,6
Пиломатериалы, млн. $м^3$	9,4	26,3	35,6	34,2
Автомобили легковые, тыс. шт.	284	940	1227	1168
Автомобили грузовые, тыс. шт.	106	253	347	350
Радиоприемники, тыс. шт.	281	2004	2652	2774
Телевизоры, тыс. шт.	355	542	811	724
Ткани хлопчатобумажные, млн. $м^2$	297	222	172	159
Мука пшеничная, млн. *т*	1,9	2,0	1,9	1,8

* Включая конденсат.

Сельское хозяйство. Из-за неблагоприятной погоды в период сева и уборки урожая сократился сбор пшеницы на 13,5%, ячменя — на 16%, овса — на 22%. Сбор кукурузы остался на уровне 1973 г., ржи собрано на 34% больше, чем в 1973 г. Поголовье молочных коров на середину 1974 г. сократилось на 3%, до 2,1 млн. На развитие животноводства отрицательное влияние оказали принятые США меры по сокращению импорта говядины и свинины из К.

Транспорт. Протяженность автодорог в 1974 г.— 814 тыс. *км*, в т. ч. 673 тыс. *км* с твердым покрытием; ж. д.— 63 тыс. *км*. На 1 января 1974 г.

Посевные площади и сбор с.-х. культур

Культуры	Посевная площадь (тыс. *га*)			Сбор (тыс. *т*)		
	1955—1960 гг.*	1973 г.	1974 г.	1955—1960 гг.*	1973 г.	1974 г.
Пшеница	9475	10020	9770	12673	16927	14234
Рожь	233	256	312	273	366	488
Овес	3831	2711	2674	6185	4990	3931
Ячмень	3163	4839	4784	4202	10441	8649
Кукуруза	206	520	567	745	2646	2811
Кормовые травы	4645	5013	5128	21762	24184	25314

* Средняя за год.

насчитывалось 9,3 млн. автомобилей, в т. ч. 8,1 млн. легковых. Тоннаж морского торгового флота (1974 г.)— 3,8 млн. *т* дедвейт.

Внешняя торговля. В 1974 г. экспорт — 32,7 млрд. долл. (рост на 28%), импорт — 31,3 млн. долл. (рост на 34%). Увеличение экспорта целиком связано с ростом цен на ряд ведущих товаров канадского вывоза, в т. ч. зерно, нефть, бумажная масса, медь и цинк. Физический же объем вывоза в 1974 г. был ниже, чем в 1973 г. Экспорт в США возрос на 24%. По стоимости наиболее существенно увеличился экспорт в Лат. Америку (на $^2/_3$) в основном благодаря развитию торговли с Мексикой, Бразилией, Перу, в страны бывшей «шестерки» ЕЭС — на 50% и Японию — на 30%, а также импорт в К. сырой нефти, нефтепродуктов, угля, сахара, пластмасс и химикатов, проката черных металлов, грузовых автомобилей. Опережение темпов ввоза над вывозом снизили положит. сальдо торгового баланса К. до 1 млрд. долл. (2 млрд. в 1973 г.). Дефицит платежного баланса по текущим операциям составил 2 млрд. долл. (—0,5 млрд. в 1973 г.).

Финансы. По бюджету на 1974/75 г. (проект) доходы — 19,8 млрд. долл., расходы — 25,8 млрд. долл., в т. ч. военные — 2,4 млрд. долл. Золотовалютные запасы увеличились на 130 млн. долл. и составляли 5,9 млрд. долл. Денежная единица — канадский доллар. *Л. Карпов.*

Важнейшие события и внешняя политика. В условиях усиления инфляции и роста безработицы в 1974 г. резко обострилась межпартийная борьба в парламенте. В апреле лидер НДП Д. Льюис выдвинул ряд требований, выполнения которых должно было бы добиваться правительство либералов, чтобы сохранить поддержку НДП в парламенте. Среди них — введение дополнительного налога на сверхприбыли корпораций, значительное снижение подоходного налога, предоставление парламентскому комитету права снижать цены на продукты питания и др. Однако в мае НДП вместе с консерваторами выступила против правительственного законопроекта, предусматривавшего ряд конкретных мер по предотвращению роста цен (в частности, ограничение прибылей, получаемых компаниями за счет повышения цен на товары массового потребления), считая, что он не может решить проблему инфляции. В этом же месяце НДП, блокировавшись с консерваторами, отказалась одобрить правительственный проект гос. бюджета на 1974/75 г. и 8 мая внесла резолюцию о вотуме недоверия правительству, которая была принята 137 голосами против 123. Палата общин была распущена и на 8 июля назначены новые выборы, в результате которых Либеральная партия получила право сформировать правительство большинства.

В июле нац. собрание провинции Квебек приняло закон, признающий французский язык официальным языком Квебека. Этот закон вызвал протесты в ряде

провинций. Премьер-министр пров. Нью-Брансуик и др. политические деятели потребовали проверки конституционности закона в высшей судебной инстанции.

К. уделяла большое внимание укреплению связей с Зап. Европой, прежде всего со странами ЕЭС. 22 апреля К. направила в Комиссию ЕЭС и правительствам стран — членов ЕЭС дипломатическую ноту, в которой заявила о своей готовности выработать декларацию принципов канадско-европейских отношений и заключить с ЕЭС торговое соглашение. В мае в Бонне состоялась вторая серия консультаций в соответствии с соглашением 1971 г. между К. и ФРГ об экономическом и технологическом сотрудничестве. В октябре П. Э. Трюдо вел переговоры во Франции и Бельгии. Достигнута договоренность о продолжении переговоров с целью заключения торгового соглашения с ЕЭС.

В апреле мин. торговли и пром-сти А. Гиллеспи посетил Иран (достигнуто соглашение о расширении торг.-экономич. сотрудничества, включая область использования атомной энергии в мирных целях), Ирак и Саудовскую Аравию. В декабре в К. находился премьер-министр Ирана А. А. Ховейда. В мае после взрыва ядерного устройства в Индии правительство К. заявило о прекращении поставок оборудования и материалов для производства ядерной энергии Индии, а также обмена информацией по вопросам ядерной технологии.

В сентябре К. посетил премьер-министр Японии К. Танака. Достигнуты соглашения о расширении торговых отношений, о сотрудничестве в разработке нефтеносных песков в Зап. Канаде и др. К. провела в июне промышленную выставку в Шанхае, в которой приняли участие 34 канадские компании. С КНР заключена сделка о продаже ей пшеницы на сумму 350 млн. долл. В Ванкувере было открыто генеральное консульство КНР (ноябрь). В октябре в К. находился премьер-министр Австралии Э. Уитлэм. Были обсуждены проблемы международной торговли, обеспечения потребностей в нефти и продовольствии и др.

В отношениях с США имелись серьезные трудности, связанные, в частности, с решением К. сократить с 1975 г. количество поставляемой в США нефти на 100 тыс. баррелей в день при одновременном повышении на нее цен, а к 1982 г. прекратить ее поставки. В ходе переговоров в Вашингтоне (декабрь) П. Э. Трюдо заявил, что К. будет придерживаться этого решения.

Продолжали развиваться советско-канадские отношения. В соответствии с Протоколом о консультациях от 19 мая 1971 г. проводился регулярный обмен мнениями по международным проблемам, представляющим взаимный интерес, и вопросам двустороннего советско-канадского сотрудничества. В сентябре на 29-й сессии ГА ООН в Нью-Йорке состоялась встреча мин. ин. дел А. А. Громыко с А. Макекеном. В ноябре подписано соглашение о сотрудничестве в области телевидения и радиовещания.

К. установила дипломатич. отношения с ОАЭ (февраль) и Лаосом (июнь). *А. Елезов.*

Культурная жизнь. Литература. Основной тенденцией литературы в 1974 г. продолжала оставаться тема растущего национального самосознания. До недавнего времени канадская литература не преподавалась в школах, а книжный рынок был заполнен американской книжной продукцией. В настоящее время положение постепенно изменяется. Канадские авторы получают финансовую поддержку федерального правительства, их изучают в школах и университетах. В ноябре 1973 г. создан союз писателей Канады, куда вошло ок. 60 литераторов.

Интересным событием в литературе было появление целого ряда т. н. «политических новелл» — публицистических и полемических произведений, обращающихся к теме канадского национализма и борьбы с экономическим, политическим и культурным влиянием США («Грубый сценарий» Джона Баллема, и др.).

По мнению многих литературных критиков, другой характерной тенденцией года было неослабевающее внимание к жанру короткого рассказа. Четвертый год подряд издается сборник рассказов канадских писателей. В этом году он вышел под названием «74 — новые канадские рассказы».

Особое место в литературе занимает франко-канадская литература пров. Квебек. Известно, что по политическим мотивам квебекские писатели постоянно отказываются принимать литературные премии генерал-губернатора Канады.

Квебекская литература на французском языке впервые добилась высокого признания, когда книга А. Ланжевена «Собака в парке» была выдвинута на соискание Гонкуровской премии. Другим достижением квебекской литературы был роман Ю. Акен «Черный снег».

Долгое время канадские писатели воспевали местный колорит. Но теперь, по-видимому, литература стремится обрести второе дыхание и таким путем преодолеть препятствия, мешающие свободному творчеству. В области научной фантастики («Зимовка на Виктории» Леона Рук и «Три лавровых венка» Абрахама Байярски) средством исследования служит скорее вымысел, чем наука. Такая литературная форма становится новым способом выражения мыслей.

Беглый обзор литературной продукции франкоязычной Канады показывает, что авторы при благосклонном отношении критиков широко заимствуют из народного языка отдельные слова и обороты речи. Это касается, например, пьес Мишеля Трамбле. Одна из них — «Однажды на востоке» имела большой успех у публики. У поэтов Луи Шарльбуа («Голова козла») и Люсьена Франкёра («5, 10, 15») типографское оформление поэм играет очень важную роль и тесно связано с самим текстом. Ничолс, молодая поэтесса, пишущая на английском языке, также придает своим поэмам особое типографское оформление («Любовь: книга воспоминаний»). Другой поэт, Бернье, выпускает свои произведения на цветной бумаге (поэма «The Shpers: Ванкувер»). В ноябре отмечался 70-летний юбилей поэта Уолтера Бауэра. Вышли в свет романы «Чужое дело Элен Уврад» и «Помешанный» Адели Виземан. *Р. Ганьон. А. Зубехин.*

Музыка. К популярным направлениям в композиции относится «алеаторная школа», которая позволяет оставлять некоторые решения на волю случая или на решение исполнителя, превращая, таким образом, исполнителя частично в композитора. Популярны «графические» партитуры, представляющие исполнителю право выбора. Типичным примером «алеаторного» произведения служит работа Жиля Трамбле «Игры солнцестояний». Этот вид современной музыки не вызывает большого восторга у широких кругов слушателей, но с энтузиазмом встречен молодежью.

Оперные сезоны в Канаде сравнительно коротки. «Канадская опера» проводит ранней осенью 6-недельный сезон в Торонто, приезжает с двумя большими постановками в Оттаву и выезжает на непродолжительные гастроли по стране. «Опера дю Кебек», «Эдмонтон опера компани» и «Ванкувер опера» осуществляют в год по 3—4 постановки.

К трем главным оркестрам относятся «Монреаль симфони», «Торонто симфони» и оркестр Центра национальных искусств в Оттаве. Весной 1974 г. «Торонто симфони» совершил турне по Европе (дирижировал Казимеж Корд из Польши). «Совет Канады» — федеральное агентство по культуре оказывает поддержку 10 оркестрам страны.

Важную роль в популяризации новых произведений искусства с помощью радио и телевидения играет «Канадская трансляционная комиссия» (CBC). Так, были исполнены «Соната для соло на скрипке» Гарри Сомерса (исп. И. Менухин, в честь которого она была написана), новинки электронной музыки и др. В 15-м ежегодном «фестивале талантов», проводимом CBC, победителями стали Ингемар Корьюс из Торонто (баритональный бас, 1-я премия) и Ингрид Зудерман из Ванкувера (сопрано, 2-я премия). По классу фортепьяно победили Пасент Кутюр, Джон Хендриксон, по классу скрипки — Дениз Люпьен из Монреаля и Дуглас Перри, по классу духовых инструментов — флейтист Марсель Сен-Жак и кларнетист Уэс Фостер. Каждому из 4 победителей, занявших первые места, были посвящены передачи CBC.

Телевидение CBC не отводит столько времени классической музыке, как это делает радио, но иногда посвящает ей солидные программы (опера Верди «Макбет», программа под названием «Эпоха экстаза» о первом десятилетии 20 в., в которой пианист Глен Гулд талантливо исполнял произведения Скрябина, Берга, Шёнберга и Дебюсси и рассказывал о их жизни). *Л. Тистл.*

Кино. В 1974 г. канадская кинопромышленность создала лишь один фильм, цельный в художественном отношении, сумевший завоевать мировое признание. Это — «Ученье Дадди Кравитца», поставленный Т. Котчеффом по роману известного канадского писателя М. Ричлера. Он получил приз лучшего фильма на кинофестивале в Зап. Берлине в 1974 г. В фильме американский актер Ричард Дрейфюс убедительно показывает внутренние побуждения и мораль главного героя.

Большинство других фильмов года на английском языке, за исключением, возможно, «Зачем раскачивать лодку?», мало отражают собственно канадскую точку зрения на киноискусство (фильм «Зачем раскачивать лодку?» повествует о судьбе самой плохой газеты Монреаля в конце 40-х годов).

К более успешным лентам можно отнести документальный рассказ о сценической жизни и размышлениях вне сцены популярного американского певца Джаниса Джоплина, скончавшегося в 1970 г. от чрезмерного употребления наркотиков.

В то же время кино провинции Квебек оставалось действительно квебекским. Наиболее известные фильмы относятся к жанру исторической мелодрамы, как, например, «Камураска» Клода Ютры, «Режан Падовани» — тщательное исследование политических событий в Монреале, и «Порядки» — воспроизведение событий октября 1970 г., связанных с похищением квебекскими террористами английского дипломата.

Задача, стоящая перед канадскими создателями фильмов на английском языке, осложняется тем, что они должны бороться за зрителя, уже пресытившегося американской кинопродукцией. Правительство оказывает отечественной кинопромышленности финансовую и моральную поддержку. Корпорация по развитию кино, покрывающая от одной трети до половины расходов по общему бюджету канадского кино, ставит условия, чтобы, по крайней мере, два лица — продюсер, режиссер-постановщик или сценарист — были подданными Канады. *Н. Теймор.*

Архитектура. Как и в предыдущие годы, развитие архитектуры Канады находилось под сильным влиянием зарубежных архитектурных школ и, прежде всего, США. В таких крупных канадских метрополиях, как Монреаль, Торонто и Ванкувер, находят в полной мере отражение процессы типичные для развития крупных североамериканских городов.

Основной тенденцией в современной канадской градостроительной практике является проектирование и строительство крупных, многофункциональных комплексов, объединяющих административные, гостиничные и торговые здания с использованием подземного пространства под торговые помещения, стоянки автомобилей, кинотеатры, рестораны, прогулочные галереи. Так, в Монреале уже фактически существует целый подземный город с многочисленными пространствами до 3 подземных этажей, которые представляют собой развитую сеть магазинов, кафе, кинотеатров.

В Монреале находятся в стадии строительства и должны быть закончены в 1975—76 гг. 8 крупных административных комплексов. Самый большой из них — «Дежарден» состоит из 3 административных зданий — башен в 27, 32 и 41 этаж, а также отеля из 600 комнат. Главным элементом этого комплекса явится так называемая «Площадь» — крытое многоуровневое сооружение с искусственным климатом и рассчитанное на каждодневное посещение 60 тыс. чел. Здесь разместятся магазины, кафе и другие помещения. Под землей сооружается стоянка на 1200 автомобилей.

Пожалуй, ни один из проектов не привлекал такого внимания прессы и не вызвал столько дискуссий, как проект Олимпийского спортивного комплекса в Монреале, строительство которого должно быть закончено в 1976 г. к началу 21-х Олимпийских игр. В стадии эскизного проекта работа выполнена французским архитектором Роже Тамбером и разрабатывалась в дальнейшем в сотрудничестве с канадскими архитекторами. В основу проекта положена идея максимальной компактности комплекса, имеющего многофункциональное назначение. Единая архитектурная композиция включает стадион на 70 тыс. мест, бассейн на 9 тыс. мест, велодром на 7 тыс. зрителей и наклонную многоярусную башню высотой 170 *м*, в которой будут размещены залы для различных видов спорта и др. помещения.

В Торонто строится самое высокое в Канаде 72-этажное банковское здание, в котором будут одновременно работать 15 тыс. чел. В этом же городе сооружается телебашня — самая высокая в мире свободно стоящая структура, на 24 *м* выше телебашни в Москве. Из архитекторов выделяется Эриксон, работающий на западном побережье Канады в Ванкувере. Его проекты отличают тонкий учет особенностей окружающей среды, новизна, легкость и простота решений. Последние его проекты административного здания и банка развития в Оттаве, а также административного здания и здания суда в Ванкувере говорят о растущем мастерстве автора.

Из 142 проектов различных сооружений, представленных на конкурс, проводимый журналом «Canadien Architect», в 1974 г. отмечены 2 проекта канадского архитектора Димакопулоса: университетский городок в Монреале, органично сочетающийся с существующими зданиями исторической и архитектурной ценности, и развлекательно-спортивный комплекс для зимних видов спорта во Флориде. Второй проект представляет собой решение уникальной по технической сложности и необычности задачи (в условиях жаркого климата). *М. Посохин.*

КАТАР
(Государство Катар)

К.— государство на одноименном п-ове в вост. Аравии. Площадь — ок. 22 тыс. *км*². Население — ок. 175 тыс. чел. (1975 г., оценка), из них ок. 70 тыс. чел.— коренное население (арабы), остальные — выходцы из др. арабских стран, Ирана, Пакистана и Индии. Большинство населения — мусульмане-сунниты. Гос. язык — арабский. Столица — Доха (ок. 135 тыс. жит., 1975 г.).

К.— абсолютная монархия. Вся власть принадлежит эмиру (с 1972 г.— Х. бен Хамад ат-Тани; он же — премьер-министр, мин. финансов и нефти). Мин. ин. дел — С. бен Хамад ат-Тани. Большинство министров — члены правящей династии. Законодательный совет (20 членов, назначенных эмиром) разрабатывает конституцию К.

В 1973 г. началось осуществление 10-летнего плана экономического развития, однако в связи с резким увеличением доходов (в 1973 г.— на 40%, в 1974 г.— на 220%), связанным с ростом цен на нефть, разрабатывается новый план. В 1974 г. добыча нефти (млн. *т*)— 24,5 (в 1973 г.— 27,5). В 1974 г., в связи с политикой сохранения запасов нефти, решено заморозить ее добычу на уровне 25 млн. *т* в год. Добычу нефти ведут компании «Катар петролеум» (КП; с 1 января 1974 г. 60% капитала у правительства К., остальное — англо-американо-франко-голландский капитал), «Шелл оф Катар» (ШК; с 1 января 1974 г. 60% капитала у правительства К., 35,43% — у англо-голландской компании «Шелл», 4,57% — у итальянской гос. компании «ЭНИ») и «Катар ойл» (50% капитала у правительства К., 50% — японский капитал); иностранные компании, участвующие в КП и ШК, должны покупать 60% нефти, причитающейся К., а также ту нефть из оставшихся 40%, которую правительство К. само не сможет реализовать, по цене, равной 73% справочной. В июле 1974 г. создана гос. корпорация «Катар петролеум» с капиталом 1 млрд. катарских риалов; ей передано ведение всех нефтяных дел, а также нефтеперегонный з-д в Умм-Саиде (мощность 35 тыс. *т* нефтепродуктов в год при потребностях К. ок. 125 тыс. *т*) и система распределения нефтепродуктов. В декабре объявлено о переходе в собственность государства всех ресурсов нефти и газа К. Строится нефтеперегонный з-д (мощность 1,5 млн. *т* нефти в год). В 1974 г. доходы от нефти (млн. долл.) — 1868 (в 1973 г., уточн. данные, — 409, в 1972 г.— 255). В 1974 г. создана компания «Катар гэз» (КГ; 70% капитала — у правительства К., 30% — у компании «Шелл интернэшонал гэз»), которая будет заниматься добычей, экспортом и использованием в пром-сти природного газа. В конце года вошел в строй з-д по сжижению газа (88 тыс. *т* в год; 60% капитала принадлежит правительству К. и 40% КП). В 1974 г. цементный з-д в Умм-Бабе (40% капитала — у государства, 60% — местный частный капитал) произвел ок. 185 тыс. *т* цемента; начато его расширение до 700 тыс. *т* в год, а также расширение з-да химических удобрений в Умм-Саиде (мощность 100 тыс. *т* сульфата аммония и 330 тыс. *т* карбамида в год; 63% капитала — у правительства К.). Начаты строительство металлургического комбината в Умм-Саиде (мощность 300 тыс. *т* чугуна в год; 70% капитала — у правительства К., 30% — у японских компаний). Заключено соглашение о строительстве нефтехимич. з-да (мощность 300 тыс. *т* этилена и 145 тыс. *т* полиэтилена в год; 80% капитала — у правительства К., 15% — у правительства Франции, 5% — у французских частных фирм). В 1973 г. мощность электростанций — 105 тыс. *квт*.

С. х-во развито слабо (кочевое скотоводство, оазисное земледелие — число финиковых пальм ок. 157 тыс.). Улов рыбы — 5,7 тыс. *т*, креветок (1974 г.) — 1,5—2,0 тыс. *т* в год, добывается жемчуг.

В 1974 г. длина автодорог с твердым покрытием — 1,7 тыс. *км*, строилось ок. 450 *км*; автопарк — 14,8 тыс. машин. Длина нефтепроводов — 138 *км*, строилось 50 *км*.

В 1974 г. (млн. риалов; в скобках — в 1973 г.) экспорт (удобрения, цемент, креветки, овощи, рыба, перламутр и др.) и реэкспорт — 90,3 (67,2), импорт — 1860 (778,4). Импортировались дорожно-строительное, транспортное и др. оборудование и насосы, продовольствие, автомобили, строительные материалы, текстиль и готовая одежда, медикаменты, сигареты и др. Гл. контрагенты (в %) в экспорте: ОАЭ (21,7), Саудовская Аравия (18,4), Бахрейн (12,5), Иран (11,9) и Кувейт (10,7); в импорте: Япония (18,0), Великобритания (15,7), США (14,6), Ливан (10,2), ФРГ (9,1).

Денежная единица — риал Катара. 9,25 риала = 1 ф. ст. Расходы (млн. риалов) по гос. бюджету на 1974/75 г.— 1099, в т. ч. на экономическое развитие — 616; доходы — 4664, из них св. 96% — доходы от нефти.

В конце 1973 г. было заключено соглашение с Саудовской Аравией, предусматривающее консультации по всем вопросам внешней и внутренней политики. В 1974 г. эмир выезжал в Иорданию, САР, АРЕ и Францию (июль), Ливан и Великобританию (август), Саудовскую Аравию (декабрь); С. бен Хамад ат-Тани — на Бахрейн и в АРЕ (апрель), САР (май), Пакистан (июль). К. посетили президенты АРЕ А. Садат и СДР М. Сиад Барре (январь), САР Х. Асад (февраль) и Мавритании М. Ульд Дадда (май), премьер-министры Ливана Т. Сольх (май) и АРЕ А. А. Хигази (ноябрь), министры ин. дел Марокко А. Лараки (май) и Бангладеш К. Хуссейн (июнь) и др. Установлены дип. отношения с Финляндией и Тринидадом и Тобаго (апрель), Бразилией и Юж. Кореей (май), Бангладеш (июль). В течение года предоставлены кредиты и займы АРЕ (100 млн. долл. на восстановление народного х-ва, 75 млн. для финансирования совместных экономических проектов и 10 млн. на реконструкцию Суэцкого канала), Пакистану (10 млн. долл.), Иордании (5 млн. динаров) и др. *Р. Клековский.*

КЕНИЯ
(Республика Кения)

Общие сведения. К.— государство в Вост. Африке. Входит в состав Содружества, возглавляемого Великобританией. Площадь — 582,6 тыс. *км*². Население — 12 786 тыс. чел. (оценка 1974 г.), в т. ч. африканцев — 12 590 (крупнейшие народности: кикуйю, луо, балухья, камба), лиц индо-пакистанского происхождения — 118, европейцев — 47, арабов — 31 тыс. Столица — Найроби (650 тыс. чел.). Около 75% населения сохраняет местные традиционные верования, остальные — христиане и мусульмане, незначительная часть — индуисты. Офиц. язык — английский. В соответствии с поправкой к конституции, принятой в 1974 г., суахили объявлен «национальным» языком. Он используется в судопроизводстве, в парламенте, но все законодательные акты оформляются на английском языке.

Государственный строй. Глава государства и правительства — президент, избираемый на 5 лет; с 1964 г.— Дж. Кениата. Законодательная власть осуществляется Национальной ассамблеей, состоящей из 158 избираемых населением и 12 назначаемых президентом депутатов. Мин. ин. дел — М. Вайяки (с окт. 1974 г.).

Политические партии и профсоюзы. Правящая и единственная (с 1969 г.) партия — Национальный союз африканцев К. (КАНУ). Осн. в 1960 г. Проводит курс на развитие капиталистических отношений, насаждение местной африканской буржуазии и поощрение иностранных инвестиций. Ок. 150 тыс. чл. Пожизненный пред.— Дж. Кениата (объявлен в июле 1974 г.).

Центральная организация профсоюзов К. (КОТУ). Осн. в 1965 г. Объединяет более 40 отраслевых профсоюзов (св. 450 тыс. чл.).

Экономика. В 1973 г. ВНП в постоянных ценах возрос на 6,5% (в с. х-ве — на 7,5%) и составил 790,2 млн. кен. ф. Число лиц, работающих по найму, увеличилось с 620 тыс. в 1972 г. до 649 тыс. в 1973 г., в т. ч. 629 тыс. африканцев. Число безработных превысило 600 тыс. чел. Продолжая политику африканизации, правительство в течение 1974 г. отказало в лицензиях на право использовать наемный труд, иметь собственность в торговле и пром-сти ок. 1,2 тыс. чел., преимущественно индо-пакистанцам. Несмотря на объявленное правительством намерение к концу года полностью африканизировать торговлю, не предпринималось никаких практических мер в отношении иностранцев-оптовиков и владельцев крупных магазинов. Начата африканизация туристского бизнеса. Кенийской корпорации развития туризма на 1974—78 гг. намечено ассигновать 30 млн. кен. ф. для выкупа отелей, туристских компаний и магазинов у иностранцев.

Новый план социально-экономического развития 1974—79 гг. предусматривает среднегодовые темпы прироста ВВП в 7,4%, общие капиталовложения в размере 1438,6 млн. кен. ф., из них 14% — иностранные.

В сельском хозяйстве (включая рыболовство и лесоводство) создается 33,8% ВВП и занято 35,2% работающих по найму (1973 г.). В 1974 г. производство товарной продукции с. х-ва (тыс. *т*): кофе — 72,8, чай — 50,1, сизаль — 75,0, пшеница — 136,2, сах. тростник — 1748,4, хлопок — 14,5, рис — 34,7; (далее 1973 г.) кукуруза — 440,3, экстракт пиретрума — 0,16, молоко — 279,7 млн. *л*. Поголовье (млн.) кр. рог. скота — 9,8, овец и коз — 7,3, верблюдов — 0,51, ослов — 0,18, свиней — 0,7, домашней птицы — 12,1. Забой кр. рог. скота в 1973 г.— 155 тыс. голов. Из-за сильной засухи 1973—74 гг. в ряде районов сев. и южной К. резко снизилось производство мяса, молока, шерсти и др.

В промышленности создается 12,7% ВВП и занято 12,8% работающих по найму (1973 г.). Стоимость продукции обрабат. пром-сти — 70,4 млн. кен. ф. Вступили в строй целлюлозно-бумажный комбинат (45 тыс. *т* бумаги в год) в Вебуйе (совместно с индийским концерном Бирла) и крупный з-д кукурузного масла в Накуру, принадлежащий государству и итальянскому акц. обществу «Прасереко Баролли». В Найроби пущен первый в Вост. и Центр. Африке завод строительных плит. Правительство выкупило акции западногерманской компании «Чемелил», контролировавшей сах. пром-сть в Зап. Кении. В Тике начато стр-во автосборочного з-да (3650 автомашин в год), принадлежащего государству и англ. компаниям «Бритиш Лейленд» и «Купер моторс». Завершается строительство ГЭС «Камбуру» на р. Тана. В 1973 г. (тыс. *т*, в скобках — 1972 г., уточн. данные) добыто поваренной соли 35,0 (37,4), флюорита — 48,0 (10,5), магнетита — 12,3 (9,2); произведено кальцинированной соды 205,6 (164,2), нефтепродуктов — 3069 (2925), цемента — 792,2 (799,9), сахара — 149,2 (88,1), пшеничной муки — 133,8 (116,5). Мощность электростанций на начало 1973 г.— 208 тыс. *квт*. Потребление электроэнергии в 1973 г. составило 1025,7 млн. *квт·ч*, в т. ч. 302,4 млн. *квт·ч* импортировано из Уганды.

Транспорт. Протяженность ж. д.— 1926 *км*, автодорог — 46,8 тыс. *км*, из них 3,34 тыс. *км* — ас-

фальтированные. На конец 1973 г. в стране зарегистрировано 165 865 автомашин и мотоциклов, в т. ч. 48% — легковые автомобили, 22% — грузовики и автобусы. Грузооборот морского порта Момбаса 6206 тыс. *т* (1973 г.). В 1974 г. закончилось стр-во кенийской части (1550 *км*) «великой северной» автодороги Найроби — Марсабит — Аддис-Абеба. С японской комп. «Мицубиси» подписано соглашение на сумму в 7,6 млн. кен. ф. о модернизации аэропорта Момбаса. Число туристов в 1973 г. сократилось по сравнению с 1972 г. на 9%.

И. Скерис.

Внешняя торговля. В 1973 г. экспорт и импорт (исключая торговлю с Танзанией и Угандой) составили соответственно 122,6 млн. кен. ф. и 205,8 млн. кен. ф. Осн. статьи экспорта (1973 г., в % по стоимости): кофе — 29,2, чай — 13,9, нефтепродукты — 7,7, шкуры — 4,2, сизаль — 3,9; импорта: машины и оборудование — 18,9, нефть — 8,6, черные металлы — 7,0, транспортные средства — 5,6. Осн. контрагенты: Великобритания (16,0% экспорта и 24,7% импорта), ФРГ (10,5% и 9,8%), США (5,8% и 8,1%), Япония (12,6% импорта), Нидерланды (6,3% экспорта). Экспорт в Танзанию и Уганду — 38,8 млн. кен. ф., импорт из этих стран — 12,3 млн.

Финансы. По текущему бюджету на 1974/1975 г. предусматриваются расходы в 186,0 млн. кен. ф., по бюджету развития — 85 млн. кен. ф. В 1974 г. впервые за годы независимости зарегистрирован дефицит платежного баланса в размере 50 млн. кен. ф., что явилось результатом роста цен на импортные товары, в частности на нефть. В 1974 г. получены займы (млн. кен. ф.) от ФРГ — 30,7, Великобритании — 16,9, Швеции — 8,9, США — 3,6, Дании — 2,5, Норвегии — 2,0, МБРР — 3,7. Золотовалютные резервы на начало 1974 г. — 212,6 млн. долл.

Денежная единица — кенийский шиллинг; в официальной статистике используется кенийский фунт (1 кен. ф. = 20 кен. шилл.). 7,14 кен. шилл. = =1 долл. США (1974 г.).

Важнейшие события и внешняя политика. 14 октября 1974 г. в К. состоялись всеобщие выборы. Подготовка к ним проходила в обстановке острой политической борьбы. По признанию Дж. Кениаты, регистрация избирателей повсеместно проходила в условиях махинаций и подкупа. Так как кандидатуры на выборах могли выставляться только от КАНУ, руководство партии запретило ряду кандидатов племени луо, бывшим активистам распущенной в 1969 г. партии Союз народа Кении (КПУ) баллотироваться от КАНУ; это лишило возможности таких популярных политических деятелей, как бывшего лидера КПУ Огингу Одингу, бороться за парламентские места. В июне Дж. Кениата пригрозил «физической расправой» любому, кто попытался бы сформировать соперничающую с КАНУ политическую партию. 14 августа власти закрыли университет в Найроби. В стране были запрещены все забастовки.

В выборах приняли участие лишь 70% избирателей. Состав парламента обновился более чем наполовину. Потерпели поражение 4 министра и 12 заместителей, в том числе бывший мин. ин. дел Н. Мунган. Дж. Кениата как единственный кандидат на пост президента автоматически избран на этот пост на третий срок. В сформированном им в октябре правительстве было несколько расширено представительство племен, но доминирующие позиции по-прежнему занимают кикуйю.

Правительство К. продолжало подтверждать в своих заявлениях приверженность политике позитивного нейтралитета, поддержки национально-освободительного движения и борьбы против колониализма и расизма. К. приветствовала события в Португалии и начало деколонизации Мозамбика и Анголы. Во взаимоотношениях с партнерами по ВАС сохранялась некоторая напряженность; в частности, в результате «дорожного конфликта» с Танзанией в конце года было прервано все наземное сообщение между двумя странами (см. Восточноафриканское сообщество).

В Найроби состоялась международная конференция по вопросам охраны окружающей среды (февраль) и конференция «Группы 77» по морскому праву. В течение года К. посетили правительственные делегации Великобритании, Сомали, Танзании, торговые и экономические делегации Египта, Италии, Судана, ФРГ, Японии и др. стран. Установлены дипломатич. отношения с НДРЙ (октябрь).

С. Кулик.

КИПР
(Республика Кипр)

Общие сведения. К.— государство на одноименном о. в вост. части Средиземного моря. Входит в Содружество, возглавляемое Великобританией. Площадь — 9251 км². Население — 638 тыс. чел. (перепись 1971 г.); ок. 78% — греки, ок. 18% — турки, а также армяне и др. Офиц. религии — православие и ислам. Офиц. языки — греческий и турецкий. Столица — Никосия (118 тыс. жит. с пригородами, 1971 г.).

Государственный строй. Высший законодательный орган — Палата представителей (ПП) из 50 депутатов (35 греков и 15 турок), избираемых на 5 лет раздельно населением греческой и турецкой общин. Исполнительная власть — в руках президента (грека по национальности), избираемого населением греческой общины на 5 лет, вице-президента (турка по национальности), избираемого населением турецкой общины на 5 лет, и подотчетного им правительства (7 греков и 3 турка); по важнейшим вопросам обороны и безопасности страны, ее внешних сношений и т. п. президент и вице-президент имеют право вето. Президент — архиепископ Макариос (с 1959 г.), вице-президент — Р. Денкташ. Турецкая община избирает нац. общинную палату, выполняющую законодательные функции в вопросах культуры, религии, просвещения и т. п.; с 1963 г. представители турецкой общины не участвуют в работе правительства, парламента и др. гос. учреждений; в 1967 г. из депутатов-турок ПП и депутатов турецкой общинной палаты создана «временная турецкая администрация»; в феврале 1975 г. руководство турецкой общины объявило о создании в сев. части К. «федеративного турецкого государства Республики Кипр».

По цюрихско-лондонским соглашениям 1959 г. Великобритания сохраняет за собой часть о. (99 кв. миль) под военными базами, а Греция и Турция ввели свои военные контингенты (соответственно 950 и 650 чел.) на К.; указанные 3 страны провозгласили себя «гарантами» независимости К.

Политические партии и профсоюзы. Единая партия национальномыслящих. Осн. в 1969 г. 15 депутатов. Лидер — Г. Клиридис (пред. ПП). Всекипрский прогрессивный фронт. Обр. в 1970 г. в результате слияния Всекипрского прогрессивного фронта и Прогрессивной партии. 7 депутатов. Лидер — И. Хаджираклеус. Единый демократический союз центра. Осн. в 1969 г. Буржуазно-демократическая партия. Лидер — В. Лиссаридис. Демократическая национальная партия. Обр. в 1968 г. Правая националистическая партия. Лидер — П. Петридис.

Федерация организаций кипрских турок. Правая партия. Объединяет все турецкие организации К. Лидер — Р. Денкташ. Турецкая республиканская партия. Осн. в 1970 г. Находится в оппозиции к руководству турецкой общины. Лидер — А. Бербероглу.

Прогрессивная партия трудового народа Кипра (АКЭЛ). Обр. в 1941 г. на базе КПК. 9 депутатов. Ген. секретарь — Э. Папаноанну.

Всекипрская рабочая федерация. Обр. в 1946 г. Ок. 50 тыс. членов. Входит в ВФП. Ген. секретарь — А. Зиартидис. Конфедерация рабочих Кипра. Осн. в 1943 г. Правое профсоюзное объединение. 20 тыс. членов. Входит в МКСП. Ген. секретарь — М. Иоанну. Турецкая профсоюзная федерация Кипра. Осн. в 1943 г. 4 тыс. членов. Ген. секретарь — Ташкин. Союз кипрских крестьян. Осн. в 1959 г. Прогрессивная крестьянская организация. Ок. 15 тыс. членов. Ген. секретарь — Х. Михаилидис. Всекрестьянский союз Кипра. Осн. в 1942 г. Представляет интересы зажиточных крестьян. Ок. 30 тыс. членов. Ген. секретарь — И. Хаджираклеус.

Экономика. В 1973 г. под воздействием валютно-финансовых потрясений в развитых капиталистических странах и сильнейшей засухи 1972/73 г. экономика К. испытывала значительные трудности. ВНП возрос по сравнению с 1972 г. на 1,5% (в 1972 г.— на 4,5%), промышленное производство — на 6,6% (в 1972 г.— на 12%); с.-х. производство резко сократилось (особенно пострадал от засухи урожай зерновых, овощей и маслин). В 1972 г. поголовье (тыс.) овец — 480, коз — 380, свиней — 125, кр. рог. скота — 33,5. В 1973 г. (млн. ф. ст.; в скобках — в 1972 г.) экспорт — 60,3 (51,3), импорт — 157 (121,5); экспортировались цитрусовые, минеральное сырье, вино, коньячный спирт; импортировались машины и оборудование, продовольствие, нефтепродукты, потребительские товары; гл. контрагенты: страны ЕЭС (особенно Великобритания и ФРГ) — ок. 60% внешнеторгового оборота; торговля с СССР и др. социалистическими странами — ок. 10%. В 1973 г. впервые за годы независимости платежный баланс К. имел отрицательное сальдо (4 млн. ф. ст.). В 1973 г. число иностранных туристов — 264 тыс. В 1973 г. гос. бюджет (млн. ф. ст.) по расходам — 43,5, по доходам — 49,7; бюджет финансирования экономики — 20,6.

Важнейшие события и внешняя политика. В начале 1974 г. еще более активизировалась деятельность террористической антиправительственной организации «ЭОКА-2»; выступая под лозунгами борьбы за «энозис» (присоединение К. к Греции), экстремисты из «ЭОКА-2» при поддержке греческой военной хунты пытались вызвать в стране беспорядки и создать предлог для прямого вмешательства Греции во внутренние дела К. 28 января в связи со смертью 27 января главаря «ЭОКА-2» греческого генерала Г. Гриваса правительство К. объявило амнистию террористам и предложило всем участникам этой организации сложить оружие; руководители вооруженных банд заявили о своем намерении продолжать борьбу. Все демократические организации на К. призвали народ к решительному отпору провокационной деятельности афинского военного режима и его агентуры на К. В апреле 13-й съезд АКЭЛ выдвинул в качестве первоочередной внутриполитической задачи необходимость обеспечения на К. демократического правопорядка и подавления террора и насилия. В конце апреля «ЭОКА-2» была объявлена вне закона; был принят закон, предусматривающий длительное тюремное заключение за незаконное владение оружием. В мае — июне силы безопасности провели ряд операций по ликвидации террористического подполья. В июне в Никосии возобновились межобщинные греко-турецкие переговоры. В том же месяце началась чистка гос. аппарата от антиправительственных элементов, сотрудничающих с вооруженным подпольем; правительство выступило с разоблачением связей «ЭОКА-2» с афинской хунтой и греческими офицерами, служившими в нац. гвардии К. В начале июля Макариос в письме президенту Греции Ф. Гизикису потребовал, чтобы правительство Греции отозвало с К. греческих офицеров и прекратило подрывную деятельность против независимости К. Широкие слои киприотов и все основные политические партии, профсоюзы и общественные организации одобрили действия правительства и заявили о своей поддержке Макариоса.

15 июля греческие офицеры из нац. гвардии, военнослужащие расквартированного на К. греческого контингента и вышедшие из подполья отряды «ЭОКА-2» подняли мятеж против правительства К., захватили президентский дворец, правительственные учреждения, аэродром, радиостанцию и ряд др. важных объектов; чтобы не попасть в руки мятежников, Макариос был вынужден покинуть страну. Путчисты объявили тесно связанного с «ЭОКА-2» реакционного деятеля Н. Самсона «президентом» К.

Антиправительственный мятеж на К. вызвал волну возмущения во всем мире. СССР решительно осудил греческую военщину, выступил за принятие Советом Безопасности действенных мер по пресечению действий путчистов и потребовал немедленного удаления с К. греческого военного персонала.

20 июня началась высадка турецких войск на К.; правительство Турции мотивировало этот шаг необходимостью защиты турецкой общины К. Начались бои между турецкими войсками и частями мятежников.

Благодаря усилиям СССР и др. миролюбивых стран Совет Безопасности принял 20 июля резолюцию, предусматривающую немедленное прекращение иностранной военной интервенции, безотлагательный вывод всех иностранных войск с территории К. и восстановление конституционного правительства К. 22 июля Турция и Греция согласились прекратить огонь.

Падение режима военной хунты в Греции и провал военной авантюры на К. привели к отстранению Н. Самсона. 23 июля исполнение обязанностей президента временно взял на себя Г. Клиридис.

С конца июля империалистические круги НАТО начали политические маневры, стремясь «решить» проблему К. в узком кругу стран — членов этого агрессивного блока в ущерб независимости К. 25—30 июля в Женеве состоялся первый этап переговоров министров ин. дел Великобритании, Греции и Турции (подписана трехсторонняя декларация, нацеленная по сути на затягивание урегулирования на К. и создание условий для его последующего раздела); 8 августа там же начался второй этап этих переговоров; 10 августа для участия в обсуждении вопросов внутреннего конституционного устройства К. были приглашены Г. Клиридис и Р. Денкташ. В виду полного расхождения позиций греческой и турецкой сторон переговоры завершились провалом. Турция возобновила военные действия, в результате которых турецкие войска захватили ок. 40% территории К. Св. 200 тыс. киприотов покинули свои дома, превратившись в беженцев. Экономика страны оказалась дезорганизованной.

В опубликованном 23 августа Заявлении Советское правительство предложило созвать в рамках ООН для рассмотрения кипрской проблемы международную конференцию с участием К., Греции, Турции, стран — членов Совета Безопасности и, возможно, др. государств, в частности из числа неприсоединившихся, а также высказалось за предоставление К. новых эффективных гарантий независимости, суверенитета и территориаль-



Один из лагерей греков-киприотов, беженцев из северо-восточной части страны. Осень 1974 г.

ной целостности. Инициативу СССР поддержали Макариос и Г. Киприану; она была встречена с одобрением правительствами ряда стран, в т. ч. Грецией.

В сентябре правительство решило укрепить силы безопасности, уволить принятых на службу после мятежа полицейских, разоружить национальные вооруженные группы; начались встречи Г. Киприану и Р. Денкташу, на которых обсуждались вопросы «гуманного порядка» (обмен военнопленными, положение беженцев и др.).

1 ноября ГА ООН в единогласно принятой резолюции призвала все государства уважать независимость, суверенитет, территориальную целостность и политику неприсоединения К., потребовала вывести с К. все иностранные вооруженные силы и прекратить всякое иностранное вмешательство в его дела.

В начале декабря Макариос вернулся на К. и высказался за переговоры между греками-киприотами и турками-киприотами.

В 1974 г. Макариос посетил Таиланд (май), АНДР и АРЕ (сентябрь); И. Христофидис — Великобританию (ноябрь), Р. Денкташ — Турцию (март, сентябрь).

Макариос выезжал в КНР (май) и СФРЮ (сентябрь), И. Христофидис — в НРБ (апрель).

В сентябре зам. мин. ин. дел СССР Л. Ф. Ильичев ездил на К., в Грецию и Турцию для обмена мнениями по кипрской проблеме. С СССР подписана первая советско-кипрская программа культурного сотрудничества на 1974—75 гг. (март).

С. Васильев.

КИТАЙ
(Китайская Народная Республика, КНР)

Общие сведения. К. — государство в Вост. и Центр. Азии. Площадь — 9597 тыс. км². Население — ок. 830 млн. чел. (данные ООН); ок. 94% — китайцы (ханьцы); среди ок. 50 нац. меньшинств уйгуры, монголы, хуэй, тибетцы, жао, и, чжуан, буи, корейцы и жители оазисов насчитывают св. 1 млн. чел. каждое. Офиц. язык — китайский. Столица — Пекин (ок. 8 млн. жит., из них 47% — жители пригородных с.-х. районов).

Государственный строй. По конституции 1975 г. высший орган гос. власти — Всекитайское собрание народных представителей (ВСНП; депутаты от провинций, автономных р-нов, городов центр. подчинения и народно-освободительной армии, избираемые на 3 лет маоистским руководством путем т. н. «демократических консультаций»; срок полномочий ВСНП может быть продлен). Постоянно действующий орган ВСНП — Постоянный к-т (ПК); пред.— Чжу Дэ. Премьер Гос. совета (правительства) — Чжоу Эньлай. Мин. ин. дел — Цяо Гуань-хуа (с ноября 1974 г., до этого — Цзи Пэн-фэй).

Политические партии и общественные организации. Коммунистическая партия Китая (КПК). Осн. в 1921 г., с 1949 г.— правящая партия. В 1973 г. насчитывала 28 млн. членов. Пред. ЦК — Мао Цзэ-дун. В уставе, принятом в 1973 г., КПК фактически определена как исполнительная организация, на которую возлагается роль проводника линии Мао Цзэ-дуна, провозглашенного единственным творцом всей политики; партийное руководство сводится к «единому руководству», под которым понимается личная диктатура Мао Цзэ-дуна.

В К. формально сохраняется ряд политических партий и групп, представляющих интересы нац. буржуазии: Революционный комитет гоминьдана; Демократическая лига Китая; Ассоциация демократического и национального строительства; Ассоциация содействия развитию демократии Китая; Крестьянско-рабочая демократическая партия Китая; Чжунго Чжигундан (Китайская партия стремления к справедливости); Цзюсань сюэ шэ (Общество 3-го сентября); Тайваньская лига демократического самоуправления. Представители нац. буржуазии используются для контактов с о. Тайвань и китайской эмиграцией за рубежом, для упрочения своих позиций в капиталистических странах.

Народный политический консультативный совет Китая (НПКСК) — орган Единого народно-демократического фронта, объединяющий различные демократические партии и группы, национальности страны, народные организации, а также китайцев, проживающих за границей. С 1966 г. фактически не действует. Пред. Всекитайского к-та НПКСК — Чжоу Эньлай.

В уставе КПК к массовым организациям отнесены: профсоюзы; союзы крестьян-бедняков и низших середняков; федерация женщин; комсомол; хунвэйбины; детская организация хунсэбинов. В конституции 1975 г. общественные организации не узаконены. Разгромленные в годы «культурной революции» общественные организации не восстановлены (не проведены всекитайские съезды профсоюзов, союза крестьян-бедняков и низших середняков, федерации женщин и комсомола, не сформированы центральные органы этих организаций).

Экономика. В 1974 г. в К. по-прежнему не была разработана конкретная экономическая программа развития страны; как и прежде, лишь подтверждалось общее направление экономического строительства, подчеркивалась необходимость осуществления маоистских лозунгов и установок: «сельское хозяйство — основа народного хозяйства, а промышленность — его ведущая

сила», «идти на двух ногах» и т. п. Содержание экономических планов, как 5-летних, так и годовых, по-прежнему не раскрывалось; не публиковались статистические данные о состоянии экономики. Новая конституция КНР утвердила положение маоистов «готовиться на случай войны» в качестве стратегической линии. В капитальном строительстве, судя по отдельным сообщениям печати, усилия направлялись на расширение военно-промышленного комплекса и на наращивание мощностей по добыче и переработке нефти. Уровень жизни китайских трудящихся оставался низким; средняя заработная плата рабочих и служащих составляла ок. 55 юаней в месяц, среднегодовые доходы крестьян (с учетом дохода от подсобных х-в) — 110 юаней на 1 чел. В 1974 г., по оценочным расчетам, осуществленным на основе доклада правительства К. на сессии ВСНП в январе 1975 г., валовая продукция пром-сти и с. х-ва составила соответственно (млрд. юаней) 320 и 81,5.

Промышленность. Отрицательное воздействие на развитие пром-сти оказала политическая кампания «критики Линь Бяо и Конфуция»: в первой половине 1974 г. митинги и др. политические мероприятия, связанные с этой кампанией, привели в пром-сти к потере сотен млн. рабочих часов; ухудшилась производственная и трудовая дисциплина, отмечалось сни-

Итоги промышленного развития в 1974 г.

Виды продукции	1964 г.	1974 г.*
Электроэнергия, млрд. *квт·ч*	55	165
Уголь, млн. *т*	209	439,3
Нефть, млн. *т*	8,4	63,0
Сталь, млн. *т*	9,3	21
Цемент, млн. *т*	—	24
Минеральные удобрения, млн. *т*	6	25,8
Автомобили, тыс.	34	72
Тракторы, тыс.	31	62
Х.-б. ткани, млрд. *м*	4,5*	8,34
Х.-б. пряжа, млн. кип	4,1*	7,6

* Оценка.

жение интенсивности работы, невыполнение норм. Наибольший урон от этого понесли угледобывающая и металлургическая пром-сть, а также ж.-д. транспорт; за первые 5 месяцев года добыча угля сократилась приблизительно на 8 млн. *т*; крупные беспорядки имели место на металлургических з-дах в Ухани, Тайюани и Баотоу; на гл. ж. д. страны возникли заторы. Оставался напряженным топливно-энергетический баланс. Фактически не увеличилось производство стали; нехватка металла покрывалась за счет импорта качественной стали и стальных изделий (только из Японии импортировано за год 2,7 млн. *т* проката).

Развитие пром-сти тормозила нехватка металлорежущих станков, прокатного и кузнечно-прессового оборудования, точных приборов, автомобилей, оборудования для горнодобывающей пром-сти, многих видов проката черных металлов, некоторых цветных металлов, каучука; не удовлетворялась потребность в электроэнергии, гл. поставщики которой — ТЭС, работающие на угле. В 1973 г. общая мощность 21 нефтеперегонного з-да — 25 млн. *т* (оценка); в 1974 г., по сообщениям печати К., мощности по переработке нефти возросли на 13%, добыча нефти — на 20%. Гл. нефтедобывающие р-ны — Дацин (С.-В. К.), Шэнли (Шаньдун) и Даган (берег Бохайского зал.). В 1974 г. завершено строительство первого нефтепровода Дацин — Цинькуандао (1150 *км*), вошли в действие ж. д. Чжучжоу — Гуйян (632 *км*) и Чэнду — Куньмин (1085 *км*; ее строительство начато в 1958 г.), гидротурбинный агрегат с двойным водяным охлаждением мощностью 300 тыс. *квт*. Сообщалось о вводе в строй св. 60 угольных шахт (гл. обр. мелких) и 2-го агрегата на 2-й Дацинской ТЭС, о завершении строительства ГЭС Люцзяся в верховьях р. Хуанхэ (мощность 1,2 млн. *квт*). Согласно докладу правительства на январской сессии ВСНП, в народном х-ве за 1964—74 гг. построено 1100 крупных и средних, гл. обр. промышленных, объектов (в 1953—57 гг. только крупных промышленных предприятий — 500); гл. внимание по-прежнему уделялось строительству мелких предприятий (по сообщениям печати, в 1973 г. на мелких предприятиях произведено 28% угля, 54% химических удобрений, св. 50% цемента).

Сельское хозяйство. С. х-во оставалось самой острой проблемой экономики К.; его низкий уровень едва обеспечивает минимальные потребности страны в продовольствии, несмотря на то что подавляющая часть населения К. работает в сельской местности (городское население — ок. 130 млн. чел.). Земледелие основывается на ручном труде, уровень механизации с. х-ва низок; с помощью механизмов обрабатывается ок. 15% возделываемых земель (по сообщениям китайской печати, в 1974 г. в наиболее развитой С.-В. провинции Цзилинь машины обрабатывали 20,6% всей посевной площади). В с. х-ве потребляется лишь 4,3 млрд. *квт·ч* электроэнергии. В 1974 г. пахотные площади (млн. *га*) — ок. 110 (в 1957 г. — 111,8, в 1962 г.—106,7). Велись работы по поддержанию плодородия полей силами крестьян в соответствии с курсом строить гл. обр. «небольшие вспомогательные сооружения на средства народных коммун и производственных бригад». В зимневесенний период 1973/74 г. выровнено 5,2 млн. *га* земли, улучшено 3,3 млн. *га* орошаемых пашен, проведена глубокая вспашка на 13 млн. *га*, создано 930 тыс. *га* террасированных полей. Рост производства зерновых (их доля в рационе населения К.— 80%) не поспевает за темпами роста населения: в 1971—74 гг. среднегодовой прирост производства зерновых (офиц. сообщения) — 3,25 млн. *т*, или 1,3% (среднегодовой прирост населения — приблизительно 1,9%). В 1974 г. за границей куплено 7,5 млн. *т* зерна. Уровень производства мясных и молочных продуктов столь низок, что они не играют почти никакой роли в рационе населения основных р-нов страны (в среднем 250—300 *г* мяса на 1 чел. в месяц).

Производство основных видов с.-х. продукции

Виды продукции	1957 г.*	1964 г.	1974 г.
Все виды зерна (включая клубневые в пересчете на зерно), млн. *т*	185	190*	230—240**
Хлопок-волокно, млн. *т*	1,64	1,6	2,5***
Сахар, млн. *т*	0,864	—	1,393***
Табак, тыс. *т*	256		602***
Свиньи, млн.	145,9	150***	200**
Пищевое растительное масло, млн. *т*	1,1	1,0	—

* Китайские офиц. данные. ** Оценка. *** Оценка на основе данных, опубликованных в К.

Транспорт. Длина ж. д.— 44 тыс. *км*; электрифицированных дорог практически нет, локомотивный парк состоит гл. обр. из паровозов, начато внедрение тепловозов (отечественных и импортных). В 1973 г. длина автодорог (тыс. *км*) — 700, из них с твердым покрытием — 250; автопарк — ок. 500 тыс. машин. Производство тяжелых грузовиков не налажено, за границей ежегодно закупается 10—12 тыс. Авиатранспорт развивается медленно; авиалиниями связано 70 городов, парк самолетов — 160 машин. В 1974 г. открыты международные авиалинии из Пекина в Токио, Париж, Тирану и Бухарест; объем зарубежных пассажирских авиаперевозок невелик.

Длина внутренних судоходных линий — ок. 150 тыс. км; на внутренних линиях используются маленькие суда и джонки. В 1971 г. тоннаж морского флота (ок. 270 судов) — 1022 тыс. бр. рег. т. В 1974 г. Шанхайская судоверфь спустила на воду 40 судов (в т. ч. 1 грузоподъемностью 25 тыс. т и несколько 1000-тонных танкеров). Для перевозки грузов на близкие расстояния широко используется людская сила (до 30% всех грузов).

Внешняя торговля. В 1974 г. внешнеторговый товарооборот (млрд. долл.) — 12,35 (в 1973 г.— 8,3), в т. ч. с развитыми капиталистическими странами — 8,3 (в 1973 г.— 5,5); увеличилась несбалансированность торговли с этими странами: отрицательное сальдо — св. 1 млрд. долл. Доля (в %; в скобках — в 1973 г.) социалистических стран в товарообороте К.— ок. 13,5(16), развивающихся стран — 19,5(16,5). К. экспортировал нефть, текстиль, продовольствие, продукцию лесной пром-сти, кустарные изделия и др.; импортировал черные и цветные металлы, автомобили, суда, самолеты, машины и станки, каучук, химические удобрения, ядохимикаты, целлюлозу и др. В 1974 г. К. подписал св. 50 соглашений и протоколов о товарообороте, устроил 59 торгово-экономических выставок за рубежом (включая павильоны на международных выставках и ярмарках).

Важнейшие события. 1 октября 1974 г. исполнилось 25 лет со дня образования КНР. В результате курса маоистского руководства К. отмечал юбилей в обстановке экономических трудностей, обострения внутриполитической борьбы и ухудшающегося положения трудящихся, дальнейшего усиления враждебности в отношении СССР и всего социалистического содружества. Юбилейные торжества в стране не проводились, не были подведены итоги деятельности КНР за 25 лет, к юбилею не предпринимались какие-либо меры для улучшения уровня жизни населения.

Основным политическим событием года в К. стала широкая кампания «критики Линь Бяо и Конфуция». Развернутая по инициативе Мао Цзэ-дуна, эта кампания проходила под знаменем защиты результатов «культурной революции» и апологии насилия и отражала столкновение противоречивых сил и тенденций в китайском партийном и гос. руководстве, борьбу различных группировок, выразившуюся также и в их отношении к основным проблемам развития страны. Целью кампании, направленной против попыток руководящих кадров гос. аппарата К. подкорректировать политический курс периода «культурной революции», особенно в области экономики, была подготовка условий для упрочения позиций отдельных групп маоистской верхушки накануне сессии ВСНП. Под видом критики Линь Бяо и Конфуция резким нападкам подверглись безымянные высокопоставленные руководящие лица, которые, по утверждениям их критиков, якобы требовали демократизации жизни страны и использования рациональных экономических методов в налаживании народного х-ва; одновременно брались под защиту методы насилия по отношению к тем, кто не согласен с линией маоистов (это нашло выражение в восхвалении реакционной феодальной доктрины древнего китайского императора-деспота Цинь Ши-хуанди). В ходе кампании осуществлялась чистка руководящих кадров. В результате ущерба, нанесенного кампанией экономике страны, во 2-й половине года (и особенно в его конце) пришлось принимать срочные меры для исправления положения.

Продолжался процесс упорядочения и реорганизации низовых партийных ячеек, проведена замена 1/3 первых секретарей парткомов на уровне провинций. Первые секретари и секретари многих провинциальных и городских парткомов (Пекин, Хэбэй, Шаньси, Шэньси, Хэйлунцзян, Ляонин, Сычуань, Хунань, Цзянсу, Гуандун, Юньнань и др.) подверглись резкой публичной критике. В течение года были созданы «отряды теоретиков», которые выступали в качестве авангарда в кампании «критики Линь Бяо и Конфуция» и насаждения маоизма.

В 1974 г. в К. по-прежнему отсутствовали творческие организации (союзы писателей, композиторов, журналистов, художников и др.). Не было создано значительных произведений литературы, музыки, живописи, кино, не переиздавались произведения классической литературы. Разгромной критике спустя более чем год после его создания подвергся фильм итальянского кинорежиссера М. Антониони «Китай», снятый по заказу китайских властей. Начали выходить 16 новых журналов (гл. обр. научных и научно-популярных) и 1 новая газета (спортивная). На сценах театров по-прежнему шли 8 «образцовых» (созданных в годы «культурной революции») спектаклей и 9 таких же спектаклей, поставленных в 1974 г. Сообщалось, что возобновило работу св. 300 вузов (из 700, действовавших в 1965 г.); в 1974 г. в них принято 167 тыс. студентов (окончило все виды вузов 80 тыс. чел.); срок обучения в китайских вузах — 3 года. Ок. 30% детей школьного возраста не было охвачено учебой. Китайские школы и вузы не имели единых учебных программ и учебных пособий; 30% учебного времени в них отводится на изучение «идей Мао Цзэ-дуна», а в 1974 г. значительная часть времени и усилий учащихся и педагогов была затрачена на проведение кампании «критики Линь Бяо и Конфуция». По всей стране ощущалась острая нехватка школьных учителей и профессорско-преподавательского персонала вузов.

Продолжалась высылка образованной молодежи из городов (объявлено, что за 6 лет в деревню выслано 10 млн. чел. грамотных молодых людей).

17 июня 1974 г. в К. произведен очередной ядерный взрыв в атмосфере.

Внешняя политика. В 1974 г. китайское руководство продолжало националистический, великодержавный внешнеполитический курс, глубоко враждебный интересам социалистического содружества, мировому коммунистическому и национально-освободительным движениям. Особенно отчетливо это проявлялось в позиции пекинских лидеров по такой кардинальной проблеме современности, как проблема войны и мира. Маоисты по-прежнему упорно пытались обосновать неизбежность новой мировой войны, ее «полезность». Мирное сосуществование рассматривалось в Пекине не как средство развития дружбы и равноправного сотрудничества с народами и государствами, а как путь для беспринципного маневрирования и блокирования с наиболее реакционными империалистическими силами, для попыток натравливания капиталистических государств на СССР и др. социалистические страны. Фальсифицируя расстановку сил на международной арене (все страны разделены на «три мира»: США и СССР — «первый мир»; развитые страны — как капиталистические, так и социалистические,— «второй мир»; развивающиеся страны, К. и некоторые др. государства — «третий мир»; причем социалистич. содружество объявлено не существующим, а социалистич. страны разведены по всем «трем мирам»), маоисты упорно пытались приклеить к СССР клеветнический ярлык «социал-империализма», стремясь настроить против СССР китайский и др. народы. По-прежнему в антисоветских целях использовался провокационный лозунг об «угрозе с Севера», под которым на протяжении многих лет в К. раздувалась антисоветская истерия. Вместе с тем, стремясь подтолкнуть агрессивные круги на Западе против СССР, Пекин стал также утверждать, что Советский Союз «создает видимость на Востоке, а наносит удар на Западе». Представители К. в ООН использовали трибуну этой организации для попыток срыва любой инициативы, направленной на укрепление мира, на сокращение гонки вооружений, на разоружение и предотвращение ядерной войны, для клеветы на СССР и др. социалистические страны, для разжигания ненависти между народами. К. противодействовал созыву Всемирной конференции по разоружению, вместе с капиталистическими державами Запада блокировал реализацию принятого 28-й сессией ГА ООН советского предложения о сокращении на 10% военных бюджетов постоянных членов Совета Безопасности и выделении части сэкономленных средств на оказание помощи развивающимся странам, нападал на советско-американские переговоры об ограничении стратегических вооружений, голосовал против резолюции в поддержку Договора о нераспространении ядерного оружия, противодействовал принятию резолюции об определении агрессии, отказался поддержать резолюцию об осуждении фашистской хунты в Чили. Представители К. в международных организациях отвергали все конструктивные предложения по гл. экономическим вопросам, блокировались с правыми и экстремистскими силами, подталкивая их к конфронтации с социалистическими странами. Маоисты усиливали распространение клеветнических измышлений о том, будто СССР «безжалостно эксплуатирует» народы др. стран, будто социалистические страны не оказывают бескорыстной помощи развивающимся странам. К. открыто занял позицию пересмотра существующей международной системы морского права, поддержав максималистские требования ряда государств в этом вопросе, что было ему необходимо как для осуществления курса на обострение напряженности в мире, так и для обоснования своих притязаний на обширные акватории Мирового океана, прилегающие к К. Пекин стремился противодействовать успешному проведению совещания по безопасности и сотрудничеству в Европе, продолжал заявлять о необходимости политического, экономического и военного укрепления НАТО и ЕЭС, которые бы оказывали противодействие странам Варшавского договора. Отчетливо прослеживалось стремление К. поддерживать напряженность на Бл. Востоке, осложнять отношения арабских стран с СССР и др. социалистическими странами. К. продолжал выступать против идеи создания системы коллективной безопасности в Азии.

В 1974 г. установлены дип. отношения с Гвинеей-Бисау (март), Габоном (апрель), Малайзией (май), Венесуэлой и Тринидадом и Тобаго (июнь), Нигером (июль), Бразилией (август) и Гамбией (декабрь). К концу года число стран, признавших К., составило 99. Предпочтение в развитии отношений по-прежнему отдавалось ведущим капиталистическим странам.

Китайско-американские связи в целом осуществлялись на основе Шанхайского коммюнике 1972 г. Проводились политические консультации во время работы 6-й спец. сессии ГА ООН (Дэн Сяо-пин — гос. секретарь США Г. Киссинджер) и 29-й сессии ГА ООН (Цяо Гуань-хуа — Г. Киссинджер), во время очередной поездки Г. Киссинджера в Пекин (ноябрь). В К. побывал ряд видных американских сенаторов (У. Фулбрайт, М. Мэнсфилд, Г. Джексон), губернаторов и др. деятелей. Товарооборот между двумя странами достиг 922 млн. долл. с огромным дефицитом для К. (импорт из США — ок. 807 млн. долл.). К. закупал в США современное промышленное оборудование, технологию, зерно (пшеницу, кукурузу, соевые бобы), хлопок и др. К. поставлял в США шелк-сырец, х.-б. изделия, консервы, олово и др. цветные металлы, антикварные изделия и др. Тем не менее в 1974 г. темпы развития связей с США замедлились. Пекин обвинял США в «невыполнении Шанхайского коммюнике», давал понять, что его не устраивает тактика «малых шагов» со стороны США, что он ждет удовлетворения своих требований по вопросу об о. Тайвань.

Состоялся обмен большим числом делегаций с Японией. Достигнута договоренность об открытии японского консульства в Шанхае и китайского в Осаке. Подписаны соглашения о торговле (январь), об авиасообщении (апрель) и о морских перевозках (ноябрь), велась подготовка к заключению китайско-японского договора о мире и дружбе. Торговый оборот между К. и Японией составил 3293 млн. долл. (рост на 63% по сравнению с 1973 г.), в т. ч. импорт из Японии — 2 млрд.; К. увеличил поставки в Японию нефти (ок. 4 млн. т) и др. сырья (уголь, руда и др.); из Японии ввозилось комплектное оборудование (в частности, заключен крупный контракт на строительство в Ухани металлургического комплекса). В отношениях с Японией у Пекина выявились противоречия по таким вопросам, как подход к проблеме о. Тайваня и раздел материкового шельфа Восточно-Китайского моря и др. Пекин пытался осложнить советско-японские отношения, используя в этих целях т. н. проблему «северных территорий».

В отношениях со странами Зап. Европы К. ориентировался прежде всего на поддержку правых, реакционных, реваншистских сил в этих странах. По приглашению китайского руководства КНР в течение года посетили пред. ХДС Г. Коль и пред. ХСС Ф. И. Штраус из ФРГ, лидер Консервативной партии Великобритании Э. Хит; пекинские лидеры использовали встречи с этими деятелями для пропаганды тезиса о т. н. угрозе Зап. Европе со стороны СССР, о необходимости укрепления НАТО, о военном и политическом объединении Западной Европы. Одновременно развивались контакты с правительствами стран Зап. Европы. В 1974 г. Цяо Гуань-хуа побывал в ФРГ и Франции, в Пекин из ФРГ приезжали парламентская делегация и делегация молодежных организаций. Руководители КНР подталкивали ФРГ занять более жесткую позицию по вопросам разрядки напряженности, в т. н. германском вопросе, в отношениях с СССР. Возросла торговля с ФРГ. Западногерманские фирмы «Демаг» и «Шлеман-Зимаг» получили заказ на строительство в Ухани з-да холодного стального проката и на поставку оборудования для непрерывного разлива стали. Во Франции К. разместил несколько крупных заказов, в т. ч. на строительство нефтехимич. комплекса, з-да по переработке природного газа, 6 з-дов по производству аммиака и мочевины, ТЭС и др. Отношения с Великобританией несколько осложнились из-за откровенной ориентации Пекина на поддержку консерваторов во время досрочных выборов в английский парламент. Пекин воздержался от признания нового правительства Португалии.

К. предпринимал усилия к расширению своего влияния в развивающихся странах Азии, Африки и Латинской Америки, рассматривая их как опору в достижении своих гегемонистских целей и пытаясь навязать многим из них свое идеологическое и политическое лидерство, склонить к выступлениям против социалистич. стран. Особое внимание уделялось таким странам, как Лаос, Камбоджа, Пакистан и Непал в Азии, Танзания, Замбия, НРК, Мали, Мавритания и ряд др. в Африке, Чили, Мексика и Гайана в Латинской Америке. К. проявлял повышенный интерес к зоне Персидского зал., к проблеме Индийского океана (в т. ч. в плане поддержки стремления США создавать и расширять в этом регионе военные базы). Серьезную обеспокоенность в развивающихся странах вызывали вооруженный захват Китаем Парасельских о-вов в Южно-

Китайском море в январе, продолжавшаяся в течение всего года враждебность в отношении Индии (использование в антииндийских целях проблемы Кашмира, антииндийская кампания в связи с предоставлением гималайскому княжеству Сикким статуса ассоциированного штата Индии, поддержка повстанческого сепаратистского движения в индийском штате Нагаленд), разжигание антииндийских настроений в Непале, подрывная деятельность маоистов в Бангладеш, поддержка мятежников, ведущих вооруженную борьбу против правительства в Бирме, поддержка фашистского режима в Чили, откровенное навязывание антисоветского курса ряду стран Африки.

Состоялись визиты в К. президентов Замбии К. Каунды (февраль), Танзании Дж. Ньерере (март), Сенегала Л. Сенгора и Кипра Макариоса (май), Мавритании М. Ульд Дадды и Того Г. Эйдемы (сентябрь), Габона О. Бонго (октябрь) и Заира Мобуту (декабрь), главы государства и правительства Нигерии Я. Говона (сентябрь), пред. Революционного совета АНДР Х. Бумедьена (февраль — март), пред. Президентского совета НДРП А. С. Рубайи (ноябрь), премьер-министров Пакистана З. А. Бхутто (май), Малайзии А. Разака (май — июнь) и Тринидада и Тобаго Э. Уильямса (ноябрь). Возросло число подписанных соглашений о развитии двусторонних отношений.

Китайское руководство продолжало раскольническую деятельность против социалистических стран. По-прежнему оставались замороженными отношения с ГДР, ПНР, ВНР, НРБ, ЧССР, МНР и Кубой, ограничивавшиеся гл. обр. внешнеторговыми связями и незначительным научно-техническим сотрудничеством, своими активными контактами с реваншистскими кругами ФРГ маоисты стремились сдержать растущий международный престиж ГДР (китайские руководители поддерживали тезисы западногерманских реваншистов о «единой немецкой нации» и их подход к проблеме двух германских государств). Поддерживались активные отношения с НРА, СРР, КНДР и ДРВ, как по партийной, так и по государственной линиям. Впервые за много лет в СРР и НРА выезжали партийно-правительственные делегации во главе с членами Политбюро ЦК КПК; с этими странами, а также с КНДР шел интенсивный обмен различными делегациями. Установлены контакты по парламентской и военной линиям с СФРЮ.

Между СССР и К. поддерживались отношения по гос. линии. Продолжались переговоры по урегулированию пограничных вопросов на уровне делегаций, возглавляемых заместителями министров ин. дел. С февраля начаты регулярные прямые полеты китайских самолетов по авиалинии Москва — Пекин. В феврале — марте проходило совещание смешанной советско-китайской комиссии по судоходству на пограничных участках рек Амур, Уссури, Сунгачи и оз. Ханка. В мае в Пекине подписано соглашение о товарообороте и платежах на 1974 г.; объем товарооборота сохранился на уровне 1973 г.

На советско-китайские отношения отрицательное воздействие по-прежнему оказывал антисоветский курс пекинского руководства, заложенный в основу внутренней и внешней политики К. В отношениях с СССР китайская сторона не только не выдвинула каких-либо конструктивных предложений, но и продолжала отклонять советские инициативы, настаивая на неприемлемой для Советского Союза концепции существования на советской земле т. н. «спорных районов», выдуманной руководством КНР для прикрытия своих территориальных претензий к СССР. Нежелание китайской стороны содействовать нормализации отношений с СССР подтверждается также ее подходом к вопросу о длительном безосновательном задержании китайскими властями советского вертолета и его экипажа, совершивших вынужденную посадку на территории К. 14 марта 1974 г. в связи с плохими погодными условиями и израсходованием запаса горючего. В центральной печати К. резко возросло количество публикаций, содержащих клевету на внутреннюю и внешнюю политику СССР (только в 2 центральных газетах и журнале «Хунци» в течение года было помещено св. 1700 клеветнических материалов против СССР — почти в 2 раза больше, чем в 1973 г.).

Давая решительный отпор маоистской политике и идеологии, КПСС и советское правительство продолжали последовательно проводить курс на нормализацию советско-китайских гос. отношений. СССР неоднократно подтверждал свое стремление к восстановлению добрососедства и сотрудничества с К. на основе принципов взаимного уважения суверенитета, равноправия и невмешательства во внутренние дела. Как заявил 26 ноября в Улан-Баторе Л. И. Брежнев, «наша линия, линия 24-го съезда КПСС, остается неизменной. В отношении Китая, как и других стран, мы твердо придерживаемся принципов равноправия, уважения суверенитета и территориальной целостности, невмешательства во внутренние дела друг друга, неприменения силы. Мы готовы к восстановлению дружбы и сотрудничества с китайским народом, к которому советские люди всегда питали и питают искреннее уважение». Это же стремление СССР было выражено в приветствии Президиума Верховного Совета СССР и Совета Министров СССР в адрес Постоянного к-та ВСНП и Гос. Совета КНР по случаю 25-й годовщины КНР.

Ф. Приморский.

КОЛУМБИЯ
(Республика Колумбия)

Общие сведения. К.— государство в Юж. Америке. Площадь — 1138,9 тыс. *км*². Население — 24,2 млн. чел. (оценка 1974 г.), гл. обр. колумбийцы. Столица — Богота (2855 тыс. чел. с пригородами). Офиц. язык — испанский. Господств. религия — католическая.

Государственный строй. Глава государства и правительства — президент, избираемый на 4 года; с 7 августа 1974 г.— А. Лопес Микельсен (избран 21 апреля 1974 г.). Законодательная власть принадлежит конгрессу, состоящему из сената (118 чл.) и палаты представителей (210 чл.). Мин. ин. дел — И. Льевано Агирреп.

Политические партии и профсоюзы. Либеральная партия (ЛП). Осн. в 40-х гг. 19 в. Выражает интересы буржуазно-помещичьей олигархии, нац. буржуазии. В сенате — 66 мест, в палате представителей — 113; лидер — А. Лопес Микельсен. Консервативная партия (КП). Осн. в 40-х гг. 19 в. Объединяет проимпериалистические группировки крупных землевладельцев, представителей духовенства и части крупной буржуазии. В сенате — 38 мест, в палате представителей — 66. Национальный народный союз (ННС). Осн. в 1964 г. в результате выхода из Консервативной партии группировки во главе с Г. Рохасом Пинильей. В сенате — 6 мест, в палате — 15. Лидер — М. Э. Рохас де Морено.

Коммунистическая партия К. (КПК). Осн. в 1930 г. Ген. секретарь ЦК — Х. Виейра.

Конфедерация трудящихся К. (КТК). Осн. в 1936 г. 155 тыс. чл. (1972 г.); входит в МКСП и ОРИТ. Пред.— Х. Р. Меркадо. Союз трудящихся К. (СТК). Осн. в 1946 г.; 700 тыс. чл. (1972 г.); входит в МКСП и ОРИТ. Пред.— Т. Куэвас. Профсоюзная конфедерация трудящихся К. (ПКТК). Осн. в 1964 г.; св. 200 тыс. чл.; входит в ВФП.

Экономика. Прирост ВНП в 1974 г. составил 6%. Стоимость ВНП в постоянных ценах 1970 г.— 9,6 млрд. долл. Расходы по гос. бюджету — 28,9 млрд. песо, в т. ч. 13,5 млрд. песо — на инвестиции. На июль 1974 г. гос. долг — 42 353 млн. песо, в т. ч. внешний — 27 790 млн. песо. В 1973 г. К. получила из внешних источников займы на сумму 499,7 млн. долл., в т. ч. 46% от международных финансовых организаций. В 1973 г. общая сумма прямых частных иностранных инвестиций оценивалась в 1,2 млрд. долл., из них 400 млн. долл. в нефтяную пром-сть. Более 70% всех инвестиций приходится на долю США. В с. х-ве создается 27% ВНП и занято 40% экономически активного населения. По аграрной реформе 1961 г. с 1962 г. по 1973 г. землю получило 194 тыс. крестьянских семей из 1500 тыс. семей, нуждающихся в ней. В 1974 г. прирост с.-х. продукции составил 12%. В 1974 г. сбор (тыс. *т*, в скобках — данные за 1973 г.): кофе — 520 (480), рис — 1124 (994), кукуруза — 760 (670), хлопок — 150 (136), пшеница — 91 (81), какао-бобы — 21 (20), соя — 120 (97). Поголовье (оценка 1973 г., млн.) кр. рог. скота — 21,4, свиней — 2,4, овец — 2,1.

В пром-сти создается 24% ВНП, в т. ч. 21% — в обрабат., 3% — в добывающей. Установленные мощности электростанций — 2,9 млн. *квт*. В 1974 г. вступила в строй ГЭС «Анчикайя» (департамент Валье-дель-Каука) мощностью 340 тыс. *квт*.

Производство основных видов промышленной продукции

Виды продукции	1971 г.	1972 г.	1973 г.
Электроэнергия, млн. *квт·ч*	8088	9008	9879
Нефть, млн. *т*	10,7	10,4	9,4
Бензин, тыс. *т*	2364	2400	2642
Дизельное топливо, тыс. *т*	981	1050	1163
Мазут, тыс. *т*	2765	2700	2521
Каменный уголь, тыс. *т*	2800	2800	3000
Железная руда, тыс. *т*	442	462	470
Каменная соль, тыс. *т*	724	1023	1327
Золото, *т*	6,8	5,8	6,9
Серебро, *т*	2,4	2,1	2,4
Платина, *кг*	770	630	720
Сталь в слитках, тыс. *т*	248	275	263
Цемент, тыс. *т*	2820	3006	3221
Сода каустическая, тыс. *т*	43	68	70
Сода карбонатная, тыс. *т*	100	114	173
Бумага и картон, тыс. *т*	203	250	278
Сахар, тыс. *т*	744	823	820

Протяженность ж. д.—3435 *км*, шоссейных — ок. 45 тыс. *км*, в т. ч. 7831 *км* с твердым покрытием. Тоннаж морского торгового флота — 250 тыс. *т*. Автопарк (1973 г.) — 325 тыс., в т. ч. 200 тыс. легковых автомобилей. Экспорт в 1974 г. составил 1415 млн. долл., в т. ч. 630 млн. долл.— кофе; импорт — 1700 млн. долл. Осн. торговые партнеры — США, ФРГ и Великобритания. На июль 1974 г. валютные резервы — 462 млн. долл. За год цены на продукты питания поднялись на 32%. Уровень безработицы — 8% экономически активного населения.

Денежная единица — колумбийское песо; офиц. курс: 25,79 песо за 1 долл. США (июль 1974 г.).

А. Лавут.

Важнейшие события. Всеобщие выборы 21 апреля 1974 г. положили конец существовавшему с 1957 г. соглашению между Либеральной и Консервативной партиями, согласно которому их представители поочередно занимали с 1958 г. президентский пост (в течение 16 лет). Кандидат в президенты от Либеральной партии А. Лопес Микельсен с большим перевесом (св. 1 млн. голосов) одержал победу на выборах над кандидатом Консервативной партии А. Гомесом Уртадо. За кандидата ННС Марию Эухению Рохас де Морено, дочь Г. Рохаса Пинильи (умер в янв. 1975 г.) было подано 450 тыс. голосов, за Э. Эчеверри Мехиа, кандидата Национального союза оппозиции (НСО), в который входят КПК, «Широкое колумбийское движение» и др.,— св. 130 тыс. От НСО в конгресс были избраны 2 сенатора и 5 депутатов палаты представителей, среди них два представителя от КПК, включая Х. Виейру. А. Лопес Микельсен сохранил в силе до 1978 г. другие положения соглашения, касающиеся паритетного замещения невыборных гос. постов на всех уровнях.

В июле состоялся 2-й съезд НСО. Съезд подчеркнул успехи в укреплении сил народного единства в К., избрал нац. руководство. Была принята резолюция, в которой содержалось требование к правительству установить дипломатич., торговые и культурные отношения с Кубой, ДРВ, КНДР, КНР и др. странами. НСО, ПКТК и др. политические и общественные круги выступили против введенного в сентябре А. Лопесом Микельсеном т. н. «чрезвычайного экономического положения» сроком на 45 дней под предлогом борьбы с инфляцией. Парламентская фракция НСО заявила, что «чрезвычайные экономические меры» служат крупному национальному и иностр. капиталу. ПКТК выдвинула требование повысить на 50% зарплату и заморозить цены на товары и услуги первой необходимости.

Майский пленум ЦК КПК отметил, что после апрельских выборов в К. создалась обстановка, благоприятная для осуществления демократических преобразований.

Внешняя политика. К. посетили мин. ин. дел Ливана Ф. Наффах (январь), президент Коста-Рики Х. Фигерес Феррер (апрель). В мае правительство К. отозвало своего посла из Чили в знак протеста против отказа военной хунты выдать разрешение на выезд политическим беженцам, укрывшимся в колумбийском посольстве в Сантьяго. В июле подписаны соглашения с СРР о культурном сотрудничестве и с Кубой о предотвращении угонов самолетов и судов. В сентябре К. подписала в Панаме соглашение об учреждении союза стран—экспортеров бананов. С Бразилией достигнута договоренность о программе совместных разработок лесных массивов в бассейне р. Амазонки. В ноябре палата представителей приняла резолюцию о восстановлении дипломатич. отношений с Кубой. Были нормализованы дипломатич. отношения с Чили. В декабре правительство объявило о восстановлении торговых отношений с Кубой (дипломатич. отношения восстановлены в марте 1975 г.).

Д. Павлов.

КОМОРСКИЕ ОСТРОВА

К. О.— государство на одноименных о-вах в Мозамбикском прол. Индийского океана (крупнейшие—Гранд-Комор, Анжуан, Майотта, Мохели). До 6 июля 1975 г. К. О. — владение («заморская территория») Франции. Площадь — 2171 *км*². Население — 286,8 тыс. чел. (1972 г., оценка); анталоатра и ойматсаха (потомки арабов, смешавшихся с африканцами-банту и малагасийцами), африканцы-банту, малагасийцы, арабы и др. выходцы из стран Азии. Госп. религия — ислам. Офиц. язык — французский; большинство населения говорит

на суахили. Административный центр — Морони (15 тыс. жит., 1970 г.).

До 6 июля 1975 г. К. О. управлялись французскими верховным комиссаром. Есть Палата депутатов (39 депутатов, избираемых населением). На о. Майотта — база ВМС Франции.

Экономика. Основное занятие населения — земледелие. Гл. экспортные культуры: ваниль (2-е место в мире по производству), эфиромасличные (иланг-иланг, лимонная мята, базилик, жасмин, розовая пальма и др.), копра, гвоздика, сизаль, какао, кофе. В 1971 г. сбор продовольственных культур (тыс. *т*): рис — 3,7, кукуруза — 1,4, маниока — 20, бананы — 2,6; импорт риса — 20. В 1971 г. поголовье (тыс.) кр. рог. скота — 76,4, коз — 42,3, овец — 5,4. Среднегодовой улов рыбы — св. 3 тыс. *т*. На о. Гранд-Комор добывается пуццолан — вулканический шлак, используемый в строительстве дорог и при производстве цемента; в 1972 г. на цементный з-д в Манжунге (Малагасийская Республика) его вывезено (тыс. *т*) — 8,2 (в 1971 г.— 7,6). Заготавливается древесина. Ж. д. нет. В 1972 г. длина автодорог, проходимых в течение всего года (*км*),— 695, в т. ч. асфальтированных — 237. В 1972 г. (млн. афр. фр.; в скобках — в 1971 г.) экспорт — 1511 (1572), импорт — 2849 (2834); экспортировались ваниль (613,8), эссенция иланг-иланга (501), гвоздика (165,1), копра (90,4), корица (52,6), др. эссенции (46,7), кофе (21,6), раковины (1,6) и др.; импортировались (в %) продовольствие (34,1), промышленные товары (30). Главные контрагенты (в %): в экспорте — Франция (56,8), США (27,6), страны ЕЭС (кроме Франции, 8,0), Малагасийская Республика (6,7); в импорте — Франция (44,7), Малагасийская Республика (27,3), Таиланд. Бюджет на 1973 г.— 1659 млн. афр. фр. (25% — франц. субсидии).

Важнейшие события. Во 2-й половине 1974 г. ведущие политические партии Демократический союз Коморских островов (ДСКО) и Демократическое объединение коморского народа (ДОКН) объединились в партию Удзима (Единство; правящая партия; лидер — А. Абдалла), выступившую с той же программой, с которой выступали ДСКО и ДОКН: «независимость на основе дружбы и сотрудничества с Францией». Запрещенное на К. О. Движение за национальное освобождение Коморских островов (ДНОКО; осн. в 1963 г.; штаб-квартира — в Дар-эс-Саламе, Танзания; пользуется поддержкой ОАЕ; ген. секретарь — А. Бокари Бойна), поддерживая программу Удзимы, требовало немедленного предоставления независимости без предварительного референдума. Социалистическая партия Коморских островов продолжала выступать с требованием немедленного предоставления независимости. Движение народа махорэ на о. Майотта (ДНММ; лидер — М. Анри) по-прежнему выступало против предоставления К. О. независимости, требуя для о. Майотта статуса «заморского департамента» Франции. В 1974 г. развернулось движение за быстрейшее проведение референдума по вопросу независимости К. О. (см. статью Коморские острова в Ежегоднике БСЭ 1974 г.).

В июне на переговорах в Париже А. Абдалла достиг соглашения о проведении референдума не позже, чем через 6 месяцев, а также о том, что референдум будет всеобщим, а не на каждом острове в отдельности, как требовало ДНММ. 22 декабря референдум состоялся; 95% населения К. О. проголосовали за независимость (на Майотте 63% голосовавших высказались против).

В течение года заметно возросла помощь ЛАР и ряда др. арабских стран мусульманам К. О. *В. Логинова.*

КОНГО
(Народная Республика Конго, НРК)

Общие сведения. К.— государство в Центр. Африке. Площадь — 342 тыс. *км²*. Население — 1,3 млн. чел. (перепись 1974 г., предварительные данные); народности — баконго, батеке, бобанги и др. 45% верующих придерживается местных традиционных верований, 35% — католики, 17% — протестанты, остальные мусульмане. Офиц. язык — французский. Столица — Браззавиль (301,6 тыс. жит., 1974 г.).

Государственный строй. Глава государства и Гос. совета (высший партийно-гос. орган страны) — президент, избираемый съездом КПТ на 5 лет (с 1969 г.— М. Нгуаби). Законодательный орган — Национальное народное собрание (ННС) из 115 депутатов, избираемых населением на 5 лет по списку, выдвигаемому ЦК КПТ. Премьер-министр — А. Лопез. Мин. ин. дел — Ш. Д. Ганао.

Политические партии, профсоюзы и др. общественные организации. Правящая Конголезская партия труда (КПТ) — единственная в стране; ее программа предусматривает построение основ социалистического общества.

Конголезская профсоюзная конфедерация. Обр. в 1964 г. Действует под руководством КПТ. Св. 30 тыс. членов. Входит в ВФП. Ген. секретарь — А. Кондо.

Экономика. В 1973 г. темпы роста экономики — 10% (в 1972 г.— 7%), в т. ч. в горнодобывающей пром-сти — ок. 80%. В 1974 г. дотации на покрытие убытков в гос. секторе экономики — св. 3 млрд. афр. фр.; в Браззавиле 16% самодеятельного населения были безработными. В декабре принята 3-летняя программа экономического развития (1975—77 гг.).

В 1973 г. заготовлено древесины — 575 (751) тыс. *м³*, из них 36% ценная порода окуме; добыто и произведено (тыс. *т*; в скобках — в 1972 г., уточн. данные) нефти — 2050 (320), калийных солей — 444 (473), свинцово-цинковых концентратов — 3,7 (5,5), медного концентрата — 8,9 (3,2), цемента — 75,0 (71,8), сахара-рафинада — 35,5 (37,4), пальмового масла — 2,7 (3,0), смазочных масел — 5,4 (5,3), природного газа — 15,6 (15,1) млн. *м³*, золота — 38,6 (64,8) *кг*, пиломатериалов — 63,3 (48,0) тыс. *м³*, фанеры — 99,3 (91,0) тыс. *м³*, пива — 241,0 (201,0) тыс. *гл*, тканей — 1,7 (2,4) млн. *м*, электроэнергии — 92,6 (102,2) млн. *квт·ч*. Производство цемента, сахара, тканей и электроэнергии монополизировано гос. компаниями, нефти — французской «Элф-Конго» и итальянской «Аджип решерш-Конго» (в обеих компаниях по 20% — гос. капитал НРК), калийных солей — «Компани де потас дю Конго» (85% — французский капитал, 15% — гос. капитал НРК).

В 1973 сбор (тыс. *т*; в скобках — в 1972 г., уточн. данные) маниоки — 490 (489), ямса и батата — 50 (46), кукурузы — 5,0 (4,5), картофеля — 2,0 (1,8), овощей — 26 (26), фруктов — 18 (18), бананов — 32 (32), какао — 2,1 (2,2), кофе — 1,4 (1,5), табака — 0,69 (0,75), риса — 4,0 (4,0), арахиса — 18,0 (19,6), сахарного тростника — 1300 (1300); поголовье (тыс.) кр. рог. скота — 45, овец и коз — 150, свиней — 72, домашней птицы — 800; промышленный улов рыбы — 33,8 (35,1) тыс. *т*. В мае 1974 г. в Бвензе вошла в строй крупная животноводческая ферма.

В 1973 г. длина (*км*) основных ж. д.— 802, вспомогательных — 164, автодорог, проезжих круглый год,— 8250, в т. ч. асфальтированных — 444. В 1974 г. автопарк — 36,4 тыс. машин; грузооборот портов Пуэнт-Нуар — 3,5 млн. *т*, Браззавиль — 486,5 тыс. *т*.

В первые 9 месяцев 1973 г. экспорт (млрд. афр. фр.)— 11,2, импорт — 14,4. 70% экспорта — нефть и калийные соли, 20% — лесоматериалы; 50% импорта — машины и оборудование. Доля Франции в экспорте — 25,0%, в импорте — 60,5%.

Гос. бюджет на 1974 г. (млрд. афр. фр.) — 27,5 (в 1973 г.— 24,1, уточн. данные), гос. бюджет капиталовложений — 2,6 (в 1973 г.— 2,2).

Важнейшие события. В начале 1974 г. сторонники форсирования прогрессивных преобразований, выступавшие под левацкими лозунгами, активизировали борьбу против курса КПТ на осуществление ее программных установок с учетом конкретных социально-экономических условий. В январе руководство Всеобщего союза конголезских студентов и учащихся (ВСКСУ) призвало студентов и учащихся объявить всеобщую забастовку; в ряде учебных заведений Браззавиля возникли беспорядки, для устранения которых были направлены воинские части; деятельность ВСКСУ была запрещена, участники беспорядков исключены из Браззавильского ун-та. В конце года раскрыта подпольная группа во главе с бывшими членами ЦК КПТ Л. А. Монмондже и Ж. П. Ассуа, предпринявшими попытку создать «центральноафриканскую КП».

В феврале — марте в некоторых округах ряда южных р-нов страны, где в 1973 г. на выборах в ННС и местные органы власти кандидаты единого списка ЦК КПТ не получили большинства голосов, прошли дополнительные выборы; за кандидатов единого списка высказалось 94—99% голосовавших. В марте — апреле пленум ЦК КПТ одобрил резолюцию об улучшении социального состава КПТ; в партию принято 1,2 тыс. новых членов — представителей рабочих, крестьян и передовой интеллигенции. В мае опубликован декрет М. Нгуаби о создании партийных к-тов на предприятиях и учреждениях, а также в р-пах, областях и городах. В июле Всеармейское совещание решило очистить армию от обуржуазившихся элементов и признало необходимым для всего состава армии овладение марксизмом-ленинизмом. В том же месяце городская конференция КПТ в Браззавиле постановила очистить столичную партийную организацию от элементов, занимающихся частной торговлей, шарлатанством, фетишизмом и т. п. В конце декабря состоялся 2-й съезд КПТ, утвердивший 3-летнюю программу экономического развития; в работе съезда участвовала делегация КПСС.

В январе запрещена деятельность всех (за исключением «Аджип») иностранных нефтяных компаний, ведавших импортом в НРК нефтепродуктов и их сбытом в стране; имущество и права этих компаний будут переданы гос. компании «Гидро-Конго». В феврале иностранцы, живущие в НРК менее 5 лет, лишены права заниматься частной торговлей. В марте национализированы все иностранные страховые компании. В апреле расторгнуты соглашения со швейцарской компанией «Котимбер» и бельгийским предпринимателем Бреквирисом об их посредничестве в экспорте древесины из НРК. Приняты новые горный (май) и лесной (июль) кодексы, согласно которым эксплуатация лесных и минеральных богатств НРК поставлена под более строгий контроль государства. В сентябре два крупнейших иностранных банка, действовавших в НРК, объединены в Конголезский союз банков (51% акций — у государства). В октябре ежегодный отпуск трудящихся увеличен с 21 до 26 дней. В декабре минимальная заработная плата повышена с 7,9 тыс. до 13,5 тыс. афр. фр.

Внешняя политика. В 1974 г. руководители НРК неоднократно подчеркивали, что в своих внешних связях НРК отдает предпочтение отношениям с социалистическими странами. В СССР выезжали делегации КПТ (июнь — июль, июль). В НРК приезжала делегация КПСС (июль).

Состоялись визиты в НРК партийно-правительственной делегации Кубы (апрель; подписано соглашение о научном, культурном и техническом сотрудничестве), делегации КНДР (май), делегация Румынской КП (сентябрь) и др. КНР предоставила К. кредит в 2250 млн. афр. фр. (январь).

М. Нгуаби посетил Габон (июнь), Заир (июль) и Замбию (октябрь); А. Лопез — АНДР (январь), Замбию, Танзанию и Сенегал (июнь); Ш. Д. Ганао — Камерун (январь). В К. побывали президенты Сенегала Л. Сенгор (февраль), Танзании Дж. Ньерере (август), Уганды И. Амин (октябрь) и Габона О. Бонго (ноябрь); правительственная делегация Ирака (февраль; достигнута договоренность об установлении дип. отношений); мин. ин. дел Королевского правительства нац. единства Камбоджи Сарин Чак (июнь) и др. НРК признала Бангладеш (март). В январе подписаны новые соглашения о сотрудничестве с Францией, не содержащие неравноправных для НРК статей. В течение года заключены соглашения об экономическом и техническом сотрудничестве и торговое — с Ираком, о культурном и научном сотрудничестве и торговое — с Танзанией, о культурном сотрудничестве и торговый договор — с Сенегалом, договор об экономическом, научном и культурном сотрудничестве — с Заиром и др., ряд соглашений о кредитах и помощи — с Францией и Канадой. *П. Пихтунов.*

КОРЕЯ

К. — страна в Вост. Азии на Корейском п-ове и прилегающих к нему о-вах. Площадь — 220,8 тыс. *км²* (в т. ч. 1,2 тыс. *км²* — демилитаризованная зона). Население — св. 48 млн. чел. (конец 1973 г., оценка); 99% — корейцы. Основные религии — буддизм и конфуцианство.

В 1945 г. К. была освобождена Советской армией от японского колониального ига. Но вследствие агрессивной политики империализма и реакционных кругов Юж. К., вопреки международным решениям и воле корейского народа, страна оказалась расчлененной на 2 части по 38-й параллели. В мае 1948 г. при поддержке американских оккупационных властей в Юж. К. было создано сепаратное правительство т. н. Корейской республики, отражающее интересы компрадорской буржуазии, помещиков и реакционных чиновников. В августе 1948 г. в Сев. и Юж. К. состоялись выборы в Верховное народное собрание (ВНС), в которых участвовало абсолютное большинство населения; 9 сентября 1948 г. ВНС провозгласило образование Корейской Народно-Демократической Республики (КНДР). Международный империализм и южнокорейские власти отказались признать КНДР; в 1950—53 гг. они попытались путем вооруженной агрессии ликвидировать демократические завоевания в сев. части страны, идущей по пути строительства социализма, но потерпели поражение. Борьбе корейского народа с интервентами большую помощь оказали СССР и др. социалистические страны, в военных действиях участвовали китайские народные добровольцы.

Правительство КНДР последовательно борется за вывод всех иностранных войск из Юж. К. и мирное объединение страны на демократической основе без какого-либо вмешательства извне. В заявлении МИД КНДР, опубликованном 25 декабря 1974 г., подчеркивается, что правительство КНДР и корейский народ и впредь будут вести решительную борьбу за полный вывод всех иностранных войск из Юж. Кореи, за мирное объединение страны без вмешательства извне.

Данные за 1974 г. производства основных видов продукции на душу населения в КНДР и в Юж. Корее (*кг*)

Виды продукции	КНДР	Юж. Корея
Сталь	157	36,2
Уголь	2046	465
Цемент	333	251
Минеральные удобрения	147	19,3
Зерновые	440	218
в т. ч. рис	225	133

КОРЕЙСКАЯ НАРОДНО-ДЕМОКРАТИЧЕСКАЯ РЕСПУБЛИКА (КНДР)

Общие сведения. КНДР — государство, расположенное в сев. части Корейского п-ова. Площадь — 121,2 тыс. *км*². Население — св. 16 млн. чел. (1974 г., оценка). Гос. язык — корейский. Столица — Пхеньян (ок. 1,5 млн. жит., 1974 г.).

Государственный строй. КНДР — социалистическое государство. Высший орган гос. власти и законодательный орган — однопалатное Верховное народное собрание, избираемое населением на 4 года; в период между сессиями — Постоянный совет ВНС. Президент КНДР возглавляет высший руководящий орган гос. власти — Центральный народный комитет (ЦНК); президент — Ким Ир Сен. Исполнительный орган гос. власти — Административный совет КНДР. Премьер Адм. совета — Ким Ир. Мин. ин. дел — Хо Дам.

Политические партии, профсоюзы и др. общественные организации. Трудовая партия Кореи (ТПК). Осн. в 1945 г., до 1946 г. называлась КП Кореи. Св. 2 млн. членов и кандидатов. Ген. секретарь ЦК — Ким Ир Сен. Демократическая партия. Осн. в 1945 г. Пред.— Кан Рян Ук (вице-президент КНДР). Партия Чхондогё — Чхонудан (Партия молодых друзей религии небесного пути). Осн. в 1946 г. Пред.— Кан Дян Су. Объединенные профсоюзы Кореи. Обр. в 1945 г. 2,4 млн. членов. Входят в ВФП. Пред. ЦК — Рем Тхэ Дюн. Союз трудящихся сельского хозяйства Кореи. Обр. в 1965 г. на базе Крестьянского союза, осн. в 1946 г. 2,6 млн. членов. Пред.— Ким Ир Хун. Союз социалистической трудовой молодежи Кореи. Обр. в 1946 г. 2,7 млн. членов. Входит в ВФДМ. Пред. ЦК— Ли Ен Бок. Союз демократических женщин Кореи. Осн. в 1945 г. Св. 2,7 млн. членов. Входит в МДФЖ. Пред. ЦК — Ким Сен Ай. Общество корейско-советской дружбы. Осн. в 1945 г. Пред. центрального правления — Ли Ги Ен. Комитет мирного объединения родины. Осн. в 1961 г. Пред.— Хон Ги Мун. Политические партии и общественные организации входят в Единый демократический отечественный фронт (ЕДОФ). Обр. в 1949 г. Руководящая партия ЕДОФ — ТПК.

Экономика. В 1974 г. продолжалось осуществление 6-летнего плана развития народного хозяйства (1971—1976 гг.); за 1971—74 гг. среднегодовые темпы прироста промышленной продукции — 17% (запланировано по 6-летке 14%); годовой нац. доход на душу населения 1000 долл. по обменному курсу.

Промышленность. В 1974 г. промышленная продукция возросла на 17,2% (увеличение по сравнению с 1970 г. в 1,9 раза); добыча и производство (млн. *т*) угля — 33,5, железной руды — 9, стали — 2,4, цемента — 5,2, химических удобрений — 2,6, автомашин — 8,8 тыс., тканей — 500 млн. *м*, электроэнергии — 22,3 млрд. *квт·ч*. 1974 г. был провозглашен годом капитального строительства: вошли в строй ТЭС в Унги, доменная печь на металлургическом з-де им. Ким Чака, сталелитейные цехи на з-дах в Сондине и Кансоне, з-ды подшипников, электронных ламп и электродвигателей малой мощности, расширены Мусанский и Токхенский железорудные карьеры, открыты новые рудники цветных металлов. Продолжали строиться ок. 50 объектов в общем машиностроении, тракторостроительной, автомобилестроительной, судостроительной, текстильной и химической пром-сти. Освоено производство дизельных моторов мощностью 25—30 тыс. *л. с.*, морских судов водоизмещением 14 тыс. *т*, трансформаторов на 200 тыс. *ква* и др. машин и оборудования. 29 промышленных предприятий строилось в сотрудничестве с СССР; на строящейся при техническом содействии СССР Пукчанской ТЭЦ в течение года вошли в строй еще 3 энергоблока по 100 тыс. *квт* каждый, установленная мощность ТЭЦ достигла 1 млн. *квт*.

Сельское хозяйство. В 1974 г. 2-й год подряд выращен рекордный урожай; производство зерна возросло на 31% (в 1973 г.— на 36%); сбор зерновых (млн. *т*) — 7, (равно заданию последнего года 6-летки), в т. ч. риса — 3,6; по сравнению с 1973 г. производство мяса возросло на 51%, яиц — на 11%; улов рыбы и морепродуктов — 1,13 млн. *т*. За счет государства в селах построено за год св. 100 тыс. квартир.

Транспорт. В 1974 г. длина ж. д. (тыс. *км*) — св. 5, в т. ч. электрифицированных — 2,5; завершена электрификация ж. д. Пхеньян — Синыйджу и Пхеньян — Раджин; строилась ж. д. Пхеньян — Мадон. Длина автодорог — св. 20 тыс. *км*.

Внешняя торговля. КНДР ведет торговлю со св. 80 стран; гл. торговые партнеры — социалистические страны. В 1974 г. товарооборот с Японией (млн. долл.) — 260 (в 1973 г.— 180, в 1972 г.— 137).

Денежная единица — вона.

Важнейшие события и внешняя политика. В феврале 1974 г. пленум ЦК ТПК призвал выполнить 6-летку к 10 октября 1975 г.— 30-летию ТПК. В том же месяце снижены цены на промышленные товары народного потребления (в среднем на 30%). В марте на сессии ВНС отменены все налоги с населения.

Мартовская сессия ВНС обратилась к конгрессу США с предложением провести переговоры о заключении мирного соглашения между двумя странами. В декабре при обсуждении на 29-й сессии ГА ООН «корейского вопроса» зам. мин. ин. дел КНДР Ли Джон Мок подчеркнул безотлагательную необходимость вывода всех иностранных войск из Юж. Кореи в целях достижения мирного объединения страны; обсуждение на сессии «корейского вопроса» показало возрастающую международную поддержку справедливой позиции КНДР.

В 1974 г. установлены дип. отношения с ЛАР и Габоном (январь), Гвинеей-Бисау (март), Гайаной (май), Лаосом и Австралией (июль), Нигером (сентябрь), Ямайкой и Венесуэлой (октябрь), Швецией (декабрь). К концу года КНДР имела дипломатические отношения с 78 странами. КНДР принята во Всемирный почтовый союз (май), МАГАТЭ (сентябрь) и ЮНЕСКО (октябрь).

Делегация КНДР во главе с Кан Рян Уком, зам. премьера Адм. совета Ким Ен Дю, мин. рыбной пром-сти Ким Юн Сан (январь; подписано соглашение о сотрудничестве в области рыболовства), делегации ВНС (март) и ТПК (июль) посетили СССР. В КНДР в течение года побывали делегации КПСС, Гос. к-та Совета Министров СССР по внешним экономическим связям, ВЛКСМ во главе с первым секретарем ЦК ВЛКСМ Е. М. Тяжельниковым и др. С СССР подписан план культурного обмена на 1974—75 гг. (июнь).

В течение года партийно-правительственные делегации выезжали в ЧССР, НРБ и НРА, Ким Ен Дю — в ВНР, Хо Дам — в ПНР и КНР, делегация ТПК — на Кубу и в НРБ; в КНДР приезжали партийно-правительственная делегация ДРВ, мин. ин. дел МНР Л. Ринчин, торговая делегация НРА и др.

Состоялись визиты партийно-правительственных делегаций в АНДР, Мавританию и Гвинею и зам. премьера Адм. совета Чон Чун Ги — в Судан (все — в апреле). В КНДР находились глава государства Камбоджи принц Нородом Сианук (декабрь), пред. Революционного совета АНДР Х. Бумедьен (март), президенты Сенегала Л. Сенгор (май), Мавритании М. Ульд Дадда (сентябрь), САР Х. Асад (сентябрь — октябрь) и Того Г. Эйадема (декабрь), пред. президентского совета НДРЙ А. С. Рубайя (ноябрь) и др. Подписано торговое соглашение с Бангладеш (март). Опубликовано заявление МИД КНДР, в котором говорится о том, что правительство КНДР не признает японо-южнокорейских соглашений о разделе материкового шельфа и о совместной разведке нефти в море и считает эти соглашения посягательством на суверенитет К. (февраль).

ЮЖНАЯ КОРЕЯ

Общие сведения. Юж. К. расположена в юж. части Корейского п-ова. Площадь — 98,4 тыс. *км*². Население — 33,5 млн. чел. (июль 1974 г., оценка). Офиц. язык — корейский. Гл. город — Сеул (6289 тыс. жит., конец 1973 г.).

Экономика. Экономические и финансовые потрясения в развитых капиталистических странах привели в 1974 г. к промышленному спаду в Юж. К.: в течение года закрылось или резко сократило производство св. 2 тыс. мелких предприятий; число безработных составило 530 тыс. (в 1973 г.— 450 тыс.); за границу выехало еще 13 тыс. южнокорейских рабочих; темпы роста промышленного производства в добывающей и обрабатывающей пром-сти снизились в 2 раза; значительно сократился рост ВНП; в декабре южнокорейская вона была девальвирована еще на 21%; розничные цены на товары и услуги возросли на 25—32% (в т. ч. на продовольствие — на 30%, на химические удобрения — на 65%, квартирная плата — на 17%). Годовой ВНП на душу населения — 430 долл. В 1974 г. с. х-во обеспечило потребности населения на 70%; сбор (млн. *т*; в скобках — в 1973 г.) зерновых — 7,2 (7,5), в т. ч. риса — 4,4 (3,95); импорт зерна — 3,6 млн. *т*; затраты на импорт продовольствия — 654 млн. долл. В 1974 г. (млн. долл.) экспорт — 4700 (в т. ч. в США — 1160, Японию — 1120, ФРГ — 170, Канаду — 124, Сингапур — 115, Великобританию — 80), импорт — 7000 (в т. ч. из Японии — 1900, США — 1300). Внешняя задолженность (млрд. долл.) — 3,6 (в 1973 г., уточн. данные,—3,0); иностранные займы, кредиты и инвестиции — 1,8.

Политическое положение. Президент Юж. К.— генерал Пак Чжон Хи. Премьер-министр — Ким Чон Пхир. Мин. ин. дел — Ким Дон Чо. В 1974 г. продолжались выступления студентов, оппозиционных Новой демократической партии и партии Демократического объединения, служителей культа и др. за пересмотр урезанной Пак Чжон Хи в 1972 г. конституции, за восстановление демократических свобод. В апреле введены новые чрезвычайные меры, ограничивающие деятельность студенческих организаций и предусматривающие смертную казнь и длительные сроки тюремного заключения. В июле спец. военные трибуналы вынесли жестокие приговоры св. 250 чел. (в т. ч. 8 смертных приговоров). В августе в Сеуле совершено покушение на Пак Чжон Хи (глава режима Юж. К. остался невредим, его жена была смертельно ранена); в связи с этим покушением были смещены со своих постов один из зам. премьер-министра и министры внутр. дел и информации.

В 1974 г. сеульский режим проводил курс «двух Корей» и замораживания переговоров с КНДР, что вело к углублению раскола страны, организовывал провокации на линии перемирия с КНДР.

Зам. премьер-министра, мин. экономического планирования Тэ Ван Суи выезжал в Великобританию, ФРГ и Францию (март). В Юж. К. приезжал президент США Дж. Форд (ноябрь). Установлены дип. отношения с Оманом (март). Того разорвало дип. отношения с Юж. Кореей (сентябрь). Подписаны соглашения с Японией о разделе континентального шельфа и о совместной разведке нефти в море (январь). *П. Борисов.*

КОСТА-РИКА
(Республика Коста-Рика)

Общие сведения. К.-Р.— государство в Центр. Америке. Площадь — 50,9 тыс. *км*². Население — 1,8 млн. чел. (1973 г.); креолы (80%), метисы (10%). Столица — Сан-Хосе (ок. 221,4 тыс. чел. на 1 янв. 1973 г.). Гос. язык — испанский. Господств. религия — католическая.

Государственный строй. Глава государства и правительства — президент, избираемый на 4 года; с 8 мая 1974 г.— Д. Одубер Кирос (избран в февр. 1974 г., до него — Х. Фигерес Феррер). Высший законодательный орган — Законодательная ассамблея (57 деп., избираемых на 4 года). Мин. ин. дел — Г. Фасио Сегреда.

Политические партии и профсоюзы. Партия Национальное освобождение. Правящая. Осн. в 1945 г. Национал-реформистская партия. 26 мест в ассамблее. Партия Национальное объединение. Выражает интересы торгово-промышленных кругов. 16 мест. Лидер — Ф. Трехос Эскаланте. Национальная независимая партия. Осн. в 1971 г. Реакционная партия. 6 мест. Лидер — Х. Гонсалес Мартен. Партия Социалистическое действие. Осн. в 1969 г. Выступает за проведение глубоких социально-экономических преобразований. 2 места.

Партия Народный авангард К.-Р. Партия коммунистов К.-Р. Осн. в 1931 г. Ген. секретарь ЦК — М. Мора Вальверде.

Всеобщая конфедерация костариканских трудящихся. Осн. в 1952 г. 10 тыс. чл. Входит в ВФП. Костариканская конфедерация трудящихся — демократов. Осн. в 1943 г. Ок. 10 тыс. чл. Входит в ОРИТ и МКСП.

Экономика. В 1973 г. ВВП, по предварит. данным, возрос на 3,9% (на 5,0 в 1972 г.) и составил в постоян-

ных ценах 1960 г. 5377 млн. колонов. Сбор (предварит. данные, в тыс. *т*): бананы — 1800, кофе — 86, рис (необрушенный) — 121, кукуруза — 52, фасоль — 5, картофель — 18, какао — 7. Производство (в тыс. *т*) говядины и телятины — 48, свинины — 7, молока — 180. Поголовье (в тыс.) кр. рог. скота — 1722, свиней — 240.

Производство сахара — 203 тыс. *т*; нефтепродуктов (в тыс. $м^3$): бензина — 110, керосина — 29, диз. топлива — 193, мазута — 123; цемента — 261 тыс. *т* (1972 г.). Установленная мощность электростанций в 1972 г.— 320 тыс. *квт*, производство электроэнергии — 1266 млн. *квт·ч*, в т. ч. на ГЭС — 1105 млн. *квт·ч*.

Протяженность шоссейных дорог — 21,7 тыс. *км*, в т. ч. с твердым покрытием — 1,6 тыс. *км*, с улучшенным покрытием — 5,5 тыс. *км*. На конец 1973 г. насчитывалось 82 тыс. автомобилей, в т. ч. 44 тыс. легковых. Протяженность ж. д. — 1,3 тыс. *км*; в 1972 г. по ж. д. перевезено 2,2 млн. *т* грузов и 2,6 млн. пассажиров. Грузооборот морских портов в 1972 г.— 2,5 млн. *т*, в т. ч. Лимона — 1,5 млн. *т*, Пунтаренаса — 0,5 млн. *т*.

В 1973 г. (в млн. долл.) экспорт — 344,5, в т. ч. бананы — 90,7, кофе — 94,0, мясо — 32,3, сахар — 21,7, какао — 4,4, промышленные товары — 73,5; импорт — 455,3. Доля (в %, предварит. данные) США в экспорте — 33, в импорте — 35, ФРГ соответственно — 13 и 7, стран ЦАОР — 20 и 18, Японии в импорте — 9. В 1974 г. К.-Р. ввела налог на экспорт бананов (март) и вступила в Союз стран-экспортеров бананов.

Гос. долг (декабрь 1973 г.) составил 3127 млн. колонов, в т. ч. внешний — 725 млн. Дефицит платежного баланса по текущим операциям в 1973 г.— 112 млн. долл., гос. бюджета — 338,6 млн. колонов. Золотовалютные резервы на октябрь 1974 г.— 13,6 млн. долл. Поступления от иностранного туризма в 1973 г.— 32,5 млн. долл. Займы (в млн. долл.), предоставленные К.-Р. в 1974 г.: МБР — 72,5, МБРР — 23,5, ЦБЭИ — 21,5, Аргентина — 30,0, Япония — 15,5.

Денежная единица — колон; в апреле 1974 г. девальвирован на 22,4%. На 31 декабря 1974 г. 8,57 колона = 1 долл. США (на 31 дек. 1974).

А. Валуев.

Важнейшие события и внешняя политика. В президентских и парламентских выборах 3 февраля 1974 г., в которых участвовало 8 политических партий, основная борьба за пост президента развернулась между кандидатом правящей партии Д. Одубером Киросом, Ф. Трехосом Эскаланте и Х. Гонсалесом Мартеном. Д. Одубер Кирос, получив 43,4% голосов, стал президентом, но его партия утратила абсолютное большинство в парламенте.

Правительство Д. Одубера Кироса продолжало курс на укрепление гос. сектора и на ограничение влияния иностранного капитала в стране. В начале апреля был национализирован единственный нефтеперерабат. завод «РЕКОПЕ», принадлежавший американской компании «Эллайд кемикл». Этим же декретом запрещалось продление контрактов с компаниями «Эссо», «Тексако», «Шелл» и «Шеврон». В апреле Законодательная ассамблея одобрила законопроект об отчислении 11% из фонда зарплаты предприятия на выплату дополнительных пособий малообеспеченным многосемейным семьям, который вызвал сопротивление крупных предпринимателей. В сентябре были одобрены поправки к конституции: о визитах президента в страны Центр. Америки и Панаму на срок до 10 дней без предварительного разрешения ассамблеи, о распространении специальной юрисдикции на 200-мильную зону моря с целью защиты и использования его природных богатств, о регистрации всех политических партий без какой-либо дискриминации.

Несмотря на ряд мероприятий правительства, в частности был увеличен минимальный размер зарплаты на 10%, рост цен (на 28% в 1974 г.) не был компенсирован. По офиц. данным, 6% населения были безработными. В марте состоялась крупная забастовка рабочих банановой компании «Бандеко», принадлежащей голландско-немецкому концерну. В апреле бастовавшие рабочие банановых плантаций «Юнайтед фрут компани» добились увеличения зарплаты, гарантии профсоюзных свобод, улучшения медицинского обслуживания.

К.-Р. выступала за укрепление латиноамериканской солидарности. В марте Г. Фасио высказался за перенос штаб-квартиры ОАГ в Лат. Америку. На Ген. ассамблее ОАГ в Атланте (США) в апреле Г. Фасио призвал к пересмотру «Межамериканского договора о взаимопомощи». К.-Р. продолжала выступать за отмену всех санкций против Кубы. Она поддержала выдвинутую Мексикой «Хартию экономических прав и обязанностей государств». 15—17 и 20—23 мая в Сан-Хосе состоялись совещания руководителей независимых ассоциаций стран-производителей бананов (Гватемала, Панама, К.-Р.), где была достигнута договоренность о создании межамериканской банановой федерации со штаб-квартирой в Сан-Хосе. В сентябре К.-Р. участвовала в Панаме в совещании стран-производителей бананов, на котором принято решение о создании Союза стран-экспортеров бананов.

В апр. Х. Фигерес Феррер посетил Испанию, СРР и СФРЮ. Д. Одубер Кирос в мае, июне, июле и ноябре встречался с главой правительства Панамы генералом О. Торрихос Эррерой. В октябре с Панамой подписано торговое соглашение.

К.-Р. и СССР отметили 30-летие установления дипломатических отношений. В декабре подписано соглашение о культурном и научном сотрудничестве с СССР.

Установлены дипломатич. отношения с Эфиопией (январь), КНДР (февраль), Камеруном (апрель), Гайаной (апрель) и Ливией (декабрь).

Е. Лапшев.

КУБА
(Республика Куба)

Общие сведения. К.— государство в Вест-Индии. Расположено на о-вах Куба, Пинос и ок. 1600 небольших островках и рифах. Площадь — 110 992 $км^2$. Население — ок. 9 млн. чел. (оценка 1973 г.). Столица — Гавана (1755 тыс. чел.). Гос. язык — испанский. Большинство верующих исповедует католичество.

Государственный строй. К.— государство, строящее социализм. Высший орган гос. власти — Революционное правительство (Совет Министров), обладающее в соответствии с Основным законом 1959 г. законодательными полномочиями. Текущей работой правительства руководит Исполнительный комитет Совета Министров, в состав которого входят премьер-министр (председатель), первый зам. премьер-министра, президент и 7 зам. премьер-министра. Глава государства — президент; с июля 1959 г.— О. Дортикос Торрадо. Премьер-министр Революционного правительства — Ф. Кастро Рус (с февр. 1959 г.). Мин. иностранных дел — Р. Роа Гарсиа.

Политические партии, профсоюзы и др. общественные организации. Коммунистическая партия К. (КПК). Сформировалась в период 1961—65 гг. на основе слияния «Движения 26 июля», Народно-социалистической (коммунистической) партии и «Революционного директората 13 марта». Насчитывает 180 тыс. чл. (дек. 1974 г.). Первый секретарь ЦК — Ф. Кастро Рус. Союз молодых коммунистов (СМК). Создан в 1962 г. Объединяет 260 тыс. чл. (дек. 1974 г.). Первый секретарь Нац. комитета — Л. О. Домингес.

Профцентр трудящихся К. (ПТК). Создан в 1939 г. Св. 2 млн. чл. (дек. 1974 г.). Первый секретарь Нац. исполкома — Р. Вейга. Комитеты защиты революции (КЗР). Осн. в 1960 г. для борьбы с контрреволюцией. Сейчас являются самой массовой общественной организацией (4,7 млн. чл.). КЗР участвуют в охране общественного порядка, политическом воспитании населения, оказывают помощь органам народной власти в вопросах просвещения, санитарии, гигиены, в проведении разного рода массовых кампаний. Пред. Нац. руководства — Х. Лескано. Федерация кубинских женщин (ФКЖ). Созд. в 1960 г. Объединяет ок. 2 млн. чл. (дек. 1974 г.). Пред.— В. Эспин де Кастро. Национальная ассоциация мелких земледельцев (АНАП). Осн. в 1961 г. Объединяет 250 тыс. чл. (дек. 1974 г.). Пред.— Х. Рамирес Крус.

Экономика. В 1974 г. совокупный общественный продукт страны увеличился на 8%. В течение 1974 г. нормирование труда и зарплаты внедрено еще в 1,9 тыс. рабочих центрах, в которых трудится 337,6 тыс. чел.

В сафру 1973/74 г. действовало 143 сахарных завода (из 152) и произведено, по оценке, ок. 6 млн. *т* сахара-сырца (5,3 млн. *т* сафру в 1972/73 г.). На сахарных плантациях работало 730 тростниковоуборочных комбайнов (в 1973 г.— 412), уровень механизации составил 18,6% (11,2% в сафру 1972/73 г.). Производительность труда рубщиков тростника (мачетеро) возросла на 12%: 1047 бригад нарубили по 1 млн. и более арроб (1 арроба = 11,5 *кг*) сах. тростника (в 1972/73 г.— 740 бригад), в них было занято 40 тыс. мачетеро, или 22% их общей численности. В сафру 1973/74 г. участвовало на 28 тыс. мачетеро меньше, чем в 1972/73 г.

В 1974 г. заготовки молока возросли на 36,9 млн. *л* против уровня 1973 г., а его поставки на молокозаводы и др. предприятия пищевой пром-сти — на 45,8 млн. *л*. Национальный комбинат птицеводства (занято 25,2 тыс. чел.) произвел продукции на 218 млн. песо, или на 15% больше, чем в 1973 г. Заготовлено 1675,6 млн. яиц (1584,6 млн. в 1973 г.) и 34,4 тыс. *т* битой птицы (27,1 тыс. *т* в 1973 г.); произведено 890 тыс. *т* комбикормов. Улов рыбы и морепродуктов — 165 тыс. *т* (150,2 тыс. *т* в 1973 г.). В 1974 г. на частный сектор в с. х-ве К. приходился 51% заготовок продукции земледелия, в т. ч. (в %) сах. тростника — 18, табака — 81, кофе и какао — 58, овощей — 46; частному сектору принадлежит также 26% поголовья кр. рог. скота.

Объем промышленного производства возрос на 8%. На заводах Кубинского института нефти (всего 65 предприятий и ок. 30 тыс. рабочих) произведено нефтепродуктов на 5,1% больше, чем в 1973 г.; сооружено 42 нефтехранилища; на газовых заводах получено 97 млн. $м^3$ газа. Металлургический комбинат им. Хосе Марти в Гаване (занято 3,2 тыс. чел.) выплавил в 1973 г. 220,6 тыс. *т* стали. На заводе бытовых машин в Санта-Кларе изготовлено 42 тыс. холодильников, 45 тыс. газовых плит (в 1973 г.— по 40 тыс.). Производство электроэнергии — 4884 млн. *квт·ч*. Добыча полезных ископаемых, исключая никель, возросла на 17%.

В 1974 г. пром-сть стройматериалов (занято 34 тыс. чел.) произвела продукции на 11% больше, чем в 1973 г. (1750 тыс. *т* цемента в 1973 г.).

Капиталовложения в строительстве составили 1,2 млрд. песо, в том числе (в млн. песо): в с.-х. строительстве — 92,6 (366 объектов), промышленном — 100 (41 объект), жилищном — 149,4 (18,3 тыс. квартир), сооружении учебных заведений — 167,9 (194 учебных заведения) и т. д. В целом в строительном секторе занято 260 тыс. чел.

Легкая пром-сть (742 предприятия, занято 85 тыс. чел.) произвела продукции на 20 млн. песо больше, чем в 1973 г. Министерство пищевой пром-сти (занято 90,3 тыс. чел.) выполнило план 1974 г. на 102% и выпустило продукции на 1292,4 млн. песо (1242,1 млн. песо в 1973 г.), в т. ч. на экспорт — на 46 млн. песо (в 4,4 раза больше, чем в 1971 г.); произведено (млн. песо): мясных продуктов и пищевых жиров — 198,7, фруктовых и овощных консервов — 75,4, молочных продуктов — 271, муки и мучных изделий — 214,6, алкогольных и прохладительных напитков — 197,9 и т. д.

Протяженность ж. д. (начало 1974 г.) — ок. 14 тыс. *км*, из них 9 тыс. *км* находится в ведении министерства сах. пром-сти; протяженность автодорог (середина 1974 г.) — 24 тыс. *км*. В 1974 г. в морских портах К. обработано 1,4 тыс. крупнотоннажных судов. Водоизмещение кубинского торгового флота (начало 1974 г.) — 549,4 тыс. *т*.

Объем внешней торговли К. возрос на 70% (гл. обр. за счет роста цен на внешних рынках), внешнеторговые организации страны приняли участие в 17 международных ярмарках и выставках (в Лейпциге, Познани, Пловдиве, Мехико, Барселоне и др.); в Гаване прошли промышленные выставки СРР (январь) и Аргентины (июль). В 1974 г. К. посетили торгово-экономические делегации Ямайки, НДРЙ, Канады, Швеции, Перу, Мексики, Панамы, Гвинеи, Великобритании, Испании и др. стран, а также делегации ЮНЕСКО, ФАО, ЮНИДО и ЭКЛА; кубинские делегации участвовали в конференции латиноамериканских стран и ЕЭС (г. Пунта-дель-Эсте, Уругвай, март), IV консультативной встрече министров энергетики и нефти стран Лат. Америки (Буэнос-Айрес, август), XIII региональной конференции ФАО (Панама, август) и др.

В 1974 г. К. подписала соглашения о сотрудничестве в области: здравоохранения, с. х-ва и рыболовства — с Сомали (январь), стандартизации — с СССР и ЧССР (май), энергетики и электрификации — с СССР (май), науки, культуры и подготовки кадров — с ВНР (май), просвещения, здравоохранения, с. х-ва, теле- и радиокоммуникации — с Экваториальной Гвинеей (май), культуры и просвещения — с Мексикой (сентябрь) и др.

Подписаны также соглашения об установлении регулярного воздушного сообщения с Швецией (февраль) и ВНР (март) и торговое соглашение с Испанией на 1975—77 гг. (декабрь).

Денежная единица — кубинское песо.

Э. Чурагулов.

Важнейшие события и внешняя политика. 1 января 1974 г. торжественно отмечалась 15-я годовщина победы кубинской революции. В связи с этим 1974 г. был назван «Годом пятнадцатой годовщины». КПК уделяла большое внимание идейно-политическому и организационному сплочению своих рядов, совершенствовала формы и методы работы. В декабре 1973 г.— марте 1974 г. прошла отчетно-выборная кампания в первичных, муниципальных, районных и провинциальных партийных организациях, ставшая важным этапом в подготовке

1-го съезда партии, созыв которого намечен на конец 1975 г. Большое внимание уделялось в 1974 г. вопросам государственного строительства. В июне в порядке эксперимента были проведены первые выборы органов народной власти в провинции Матансас. В выборах приняли участие ок. 93% избирателей. Среди 1014 депутатов, избранных в муниципальные, районные и провинциальные ассамблеи, ок. 600 коммунистов и членов Союза молодых коммунистов. В июне создан новый орган — Национальный совет по науке и технике, который должен содействовать плановому развитию научных и технических исследований, следить за внедрением в практику их результатов. В целях избежания параллелизма в деятельности учреждений, а также лучшего использования материальных и людских ресурсов в декабре было создано 3 министерства: химической, металло-механической и электротехнической пром-сти. Министерство базовой пром-сти преобразовано в министерство горнорудной пром-сти и геологии. 2-й съезд Федерации кубинских женщин (ноябрь) рассмотрел вопросы идеологической работы среди женщин, повышения их культурного и политического уровня, активного включения женщин в производственную и общественную жизнь.

Продолжало укрепляться международное положение К. Большое значение имел визит Л. И. Брежнева 28 января — 3 февраля. В подписанной советско-кубинской декларации зафиксирована широкая программа планомерного развития политических, экономических и культурных связей между СССР и К. Укреплению советско-кубинских связей содействовали визиты в СССР члена Политбюро ЦК КПК, первого зам. премьер-министра и министра Революционных вооруженных сил Р. Кастро (февраль — март), члена Политбюро ЦК Компартии Кубы А. Харта (сентябрь — октябрь), члена Секретариата ЦК Компартии Кубы, зам. премьер-министра К. Р. Родригеса (ноябрь). Продолжало расширяться экономическое и научно-техническое сотрудничество. Товарооборот советско-кубинской торговли в 1974 г. составил ок. 1,6 млн. руб. СССР по-прежнему удовлетворял потребности К. в основных видах промышленного оборудования, сырья, топлива, в ряде продуктов питания. В свою очередь К. поставляла в СССР сахар-сырец, никель, табак и некоторые другие товары. На конец года СССР оказывал К. содействие в сооружении или реконструкции 244 промышленных предприятий и других объектов, из которых 105 уже введены в эксплуатацию. К. посетили партийно-правительственные делегации ГДР во главе с первым секретарем ЦК СЕПГ Э. Хонеккером (февраль) и ДРВ во главе с премьер-министром Фам Ван Донгом (март). Р. Кастро выезжал в ЧССР и СФРЮ (февраль), НРБ (март), А. Харт — в НРБ (сентябрь), Р. Роа — в НРБ, СФРЮ, ВНР (август — сентябрь). К. стала членом МБЭС и МИБ (январь). К. участвовала в 28-й сессии СЭВ (июнь). Она принимала также участие в ряде многосторонних встреч представителей социалистич. стран. В октябре на К. состоялось совещание зам. мин. ин. дел социалистич. стран в связи с началом работы 29-й сессии ГА ООН.

1974 г. был годом дальнейшего укрепления позиций К. в Латинской Америке. В августе восстановлены дипломатич. отношения с Панамой, в декабре — с Венесуэлой; установлены дипломатич. отношения с Багамскими о-вами (ноябрь). На 15-м консультативном совещании мин. ин. дел государств — членов ОАГ в Кито в ноябре за отмену санкций против К., принятых этой организацией под давлением США в 1964 г., проголосовали 12 латиноамериканских государств. В августе состоялся визит Р. Кастро в Перу. В числе 22 стран Лат. Америки К. участвовала в первом латиноамериканском совещании по вопросам развития внешней торговли, состоявшемся в Мехико в апреле.

В США продолжали нарастать требования о нормализации отношений с К. В сентябре К. посетили американские сенаторы Дж. Джавитс и К. Пелл, которые по возвращении в США рекомендовали правительству изучить вопрос об изменении политики в отношении К. В октябре Ф. Кастро заявил, что К. готова вести переговоры с США о нормализации отношений при условии, что США снимут экономическую блокаду К.

К. активно участвовала в движении неприсоединившихся государств. В марте в Алжире Р. Роа присутствовал на заседаниях координационного комитета неприсоединившихся государств. Продолжали расширяться связи с развивающимися странами. Установлены дипломатич. отношения с Дагомеей и Бурунди (февраль), Габоном, Заиром, Малагасийской Республикой и Либерией (апрель), Кувейтом и Угандой (май), Нигерией (июнь), Сенегалом и Камеруном (август), Лаосом (ноябрь). Состоялись визиты на К. пред. Революционного совета и председателя Совета министров Алжира Х. Бумедьена (апрель), президента Танзании Дж. Ньерере (сентябрь), председателя Исполкома Организации освобождения Палестины Я. Арафата (ноябрь).

Куба продолжала поддерживать и развивать торгово-экономические отношения с рядом капиталистич. стран, в частности с Японией, Испанией, Швецией, Италией, Канадой, Францией, Великобританией. Подписаны соглашения о техническом сотрудничестве с Канадой на 1974—76 гг., об открытии регулярного воздушного сообщения с Швейцарией (февраль), о торговле с Испанией (декабрь; предусматривает предоставление К. займа на сумму в 900 млн. долл. для закупки заводов, судов, промышленного оборудования и транспортных средств).

О. Дарусенков.

КУВЕЙТ
(Государство Кувейт)

Общие сведения. К.— государство на С.-З. побережье Персидского зал. Площадь — 20,2 тыс. км². Население — 990,4 тыс. чел., в т. ч. 521,3 тыс. иностранцев (перепись 1975 г.); гл. обр. арабы, а также выходцы из Ирана, Пакистана, Индии. Гос. религия — ислам. Офиц. язык — арабский. Столица — Эль-Кувейт (ок. 700 тыс. жит. с пригородами, начало 1975 г.).

Государственный строй. Глава государства — эмир С. ас-Салем ас-Сабах (с 1965 г.). Законодательная власть принадлежит эмиру и Национальному собранию (50 депутатов, избираемых населением на 4 года). Пред. Совета министров — наследный принц Дж. аль-Ахмад аль-Джабер ас-Сабах. Мин. ин. дел — С. аль-Ахмад аль-Джабер ас-Сабах.

Профсоюзы и др. общественные организации. Политические партии запрещены. Полулегально действует ряд политических организаций.

Федерация профсоюзов Кувейта. Обр. в 1967 г. Входит в ВФП.

Экономика. В 1974 г. годовой нац. доход на 1 чел.— 11 тыс. долл. Добыча нефти (млн. *т*) — 133,1 (в 1973 г.— 154,0), переработка — 33,8 (в 1973 г.— 32,5); добычу вели компании: англо-американская «Кувейт ойл» (КО; 90% добычи), японская «Арабиен ойл» (АО) и американская «Аминойл». В январе 1974 г. К. получил 60% доли во всех операциях КО (иностранным компаниям, владевшим КО, будет выплачена компенсация 112 млн. долл.), в августе К. и Саудовская Аравия получили по 30% капитала АО (действует в бывшей т. н. Нейтральной зоне, разделенной между этими странами). В 1973 г. прирост промышленной продукции (без нефти) — 23%; произведено (тыс. *т*; в скобках — в 1972 г.) цемента — 481 (472), химических удобрений (включая мочевину и сульфат аммония) — 1284 (1072), каустической соды — 18,3 (8,6), моющих средств — 94,1 (89,7), соды — ок. 15, электроэнергии — 3668 (3295, уточн. данные) млн. *квт·ч*. В 1974 г. создана судоремонтная и судостроительная компания «Аль-Рашид шиппинг»; начато строительство з-дов санитарно-технических изделий и смазочных масел; расширение з-дов цементного, металлических труб, химических удобрений, асбестовых изделий.

В 1974 г. на 2,2 тыс. *га* орошаемых земель выращивались пшеница, ячмень, бобовые, кормовые травы, овощи (в т. ч. 1,4 тыс. *т* помидоров на гидропонике), финики; поголовье скота — ок. 590 тыс.; добыча (тыс. *т*) рыбы — 13,7, креветок — 24,6; созданы рыболовные малагасийско-кувейтская и японо-кувейтская компании.

Длина шоссе — 1,7 тыс. *км*; в 1974 г. автопарк (тыс. машин) — 221,9 (в 1973 г.— 201,2). Морские перевозки осуществляют 3 кувейтские компании.

В 1973/74 г. (млн. динаров; в скобках — в 1972/73 г., уточн. данные) экспорт и реэкспорт (без нефти и нефтепродуктов) — 72,2 (52,6), в т. ч. в Саудовскую Аравию — 27,1 (14,1), ОАЭ — 8,5 (5,0), Иран — 5,9 (3,9), Индию — 5,7 (3,0), КНР — 5,2 (2,4); импорт — 320,6 (271,4), в т. ч. из Японии — 56,2 (43,5), США — 44,6 (36,2), Великобритании — 32,3 (28,3), ФРГ — 24,8 (23,1), Ливана — 13,5 (13,3), Италии — 13,5 (11,6), КНР — 11,3 (8,7). Экспортировались (в %) химические удобрения (69), креветки (12), асбестовые трубы, металлолом и др. В 1973/74 г. реэкспорт — 44,1 млн. динаров. В 1974 г. запрещен экспорт и реэкспорт риса, ячменя, овощей, фруктов, живого скота, птицы, мяса, цемента и арматурного железа. Импортировались (в %) машины, оборудование и транспортные средства (34,6), продовольствие (16,9), металлы и металлоизделия (8,9), лесобумажные товары (8,0), строительные материалы, химические продукты и медикаменты, товары массового потребления; в 1974 г. повышены на 10% таможенные пошлины на аккумуляторы, полиэтиленовые мешки, моющие средства, ароматические вещества, бумагу и др.; импорт продовольствия освобожден от таможенного обложения, а его оптовым импортерам в 1973/74 г. предоставлена субсидия в 18 млн. динаров (на 1974/75 г. субсидия увеличена до 40 млн.).

Денежная единица — кувейтский динар. По гос. бюджету на 1974/75 г. (млн. динаров; в скобках — в 1973/74 г.) доходы — 959,9 (568,1), в т. ч. от нефти — 929,6 (530,6); обычные расходы гос. бюджета — 394,0 (334,9), ассигнования на проекты развития — 180 (115,0), в гос. резерв — 385,4 (117,7). В 1974 г. доходы от нефти — 9,4 млрд. долл.; куплены акции автомобильного концерна «Даймлер—Бенц» (ФРГ) и ценные бумаги в Великобритании (на 750 млн. ф. ст.) и США (на 1 млрд. долл.); предоставлены займы (млн. долл.) — Японии (1000), СФРЮ (100) и ВНР (40). В 1973/74 г. капитал Кувейтского фонда экономического развития арабских стран увеличен с 200 млн. динаров до 1 млрд.; фонд предоставил кредиты и займы (млн. долл.) АРЕ (40), Тунису (46,4), САР (7,0), НДРЙ (12,6) и др.; из гос. резерва арабским странам, пострадавшим от агрессии Израиля, и ООП предоставлено безвозмездно свыше 150 млн. динаров.

Важнейшие события и внешняя политика. В 1974 г. правящие круги К., располагая значительными доходами от нефти, использовали часть средств для подкупа «рабочей аристократии», выделяя значительные суммы для повышения жизненного уровня коренных кувейтцев и усиливая эксплуатацию некувейтского большинства населения страны. В июне повышена на 20 — 40% заработная плата гос. служащих; в том же месяце, чтобы избежать скупки риса, сахара и некоторых др. видов продовольствия, введена карточная система их распределения.

К. продолжал придерживаться политики неприсоединения, прилагал усилия для развития и укрепления сотрудничества арабских стран и устранения противоречий между ними, оказывал значительную материальную помощь жертвам израильской агрессии и ПДС, делал значительные взносы в различные исламские и арабские фонды и банки и нефтяной фонд, создававшийся под эгидой МВФ.

В январе С. аль-Ахмад аль-Джабер ас-Сабах заявил, что К. заминировал все нефтепромыслы на случай возможной интервенции США для захвата нефтепромыслов в арабских странах. К. выступил против участия нефтедобывающих стран в конференции для обсуждения вопросов о ценах на нефть, созванной по инициативе США в Вашингтоне, и принял ряд мер к увеличению гос. доходов от нефти при одновременном сокращении ее добычи. В конце года К. увеличил налогообложение иностранных нефтяных компаний (арендная плата за концессии возросла с 14,5% до 16,67% справочной цены, подоходный налог — с 55% до 65,75% справочной цены).

С. ас-Салем ас-Сабах выезжал в Пакистан (февраль), Ливан (март), АРЕ, Марокко и АНДР (октябрь); Дж. аль-Ахмад аль-Джабер ас-Сабах — в Саудовскую Аравию (декабрь); С. аль-Ахмад аль-Джабер ас-Сабах — в Пакистан (февраль), Саудовскую Аравию (сентябрь) и Бразилию (декабрь). В К. приезжали президент Верховного революционного совета СДР М. Сиад Барре (январь), президенты АРЕ А. Садат (январь), САР Х. Асад, Сенегала Л. Сенгор и Заира Мобуту (февраль), Мавритании М. Ульд Дадда (апрель), пред. Революционного совета АНДР Х. Бумедьен (март), король Иордании Хусейн (июль), вице-президент Ботсваны К. Масире (февраль), премьер-министры Мальты Д. Минтофф (февраль), Гвинеи Л. Беавоги (апрель), НДРЙ А. Н. Мухаммед, ПАР Х. Мекки и Ливана Т. Сольх (май), АРЕ А. А. Хигази (май, ноябрь) и Бангладеш М. Рахман (ноябрь), министры ин. дел Сингапура, Франции и Италии (январь), САР (январь, июнь), Танзании (январь, декабрь), Бурунди и НДРЙ (февраль), Гайаны и Бангладеш (март), Марокко (май), Судана (июль), Гамбии (сентябрь), Гвинеи (октябрь), Уругвая (ноябрь) и др. Установлены дип. отношения с Заиром (февраль), Бангладеш (март), Перу (май), Австралией (июль), Гайаной, Гвинеей и Ирландией (октябрь), Ямайкой и Гвинеей-Бисау (декабрь). Подписаны договор об экономическом и торговом сотрудничестве с Бенилюксом (март) и др.

Мин. торговли и пром-сти Х. С. Адсани побывал в СРР (июль) и ВНР (октябрь). В К. находились Пред. Союзного исполнительного веча СФРЮ Дж. Биедич (март), пред. правительства ЧССР Л. Штроугал (декабрь), парламентские делегации КНДР (февраль) и СРР (ноябрь) и др. Установлены дип. отношения с Кубой (май). Подписаны соглашения: о культурном сотрудничестве — с НРБ (февраль), об экономическом сотрудничестве и торговое — с СРР (июль).

К. посетили делегация Верх. Совета СССР (февраль) и мин. нефтяной промышленности СССР В. Д. Шашин (апрель). С СССР подписано соглашение о культурном и научном сотрудничестве (июнь).

Р. Клековский.

ЛАОС
(Королевство Лаос)

Общие сведения. Л.— государство в Ю.-В. Азии, на п-ове Индокитай. Площадь—236,8 тыс. *км*². Население — 3,26 млн. чел. (конец 1974 г., оценка); народности лао (св. 70%), кхму, мео, яо и др. Гос. религия — буддизм. Офиц. язык — лаосский. Столица — Вьентьян (220 тыс. жит., 1974 г.), королевская резиденция — Луангпрабанг (50 тыс. жит., 1974 г.).

Государственный строй. Глава государства — король (с 1959 г.— Шри Саванг Ватхана). При короле — Королевский совет (консультативный орган, призванный осуществлять посреднические функции между исполнительной и законодательной властью). По вьентьянскому Соглашению 1973 г. о восстановлении мира и достижении нац. согласия в Л. обр. Нац. политический коалиционный совет (НПКС) — орган нац. согласия; пред.— принц Суфанувонг. Премьер-министр Временного правительства нац. единства (ВПНЕ) — принц Суванна Фума. Министр иностранных дел — Ф. Вонгвичит.

Политические партии и общественные организации. Патриотический фронт Лаоса (ПФЛ, Нео Лао Хаксат). Обр. в 1956 г. Объединяет ряд демократических организаций, выражает интересы трудящихся, возглавляет борьбу патриотических сил страны за мирный, нейтральный, независимый, демократический и единый Л. Пред. ЦК — принц Суфанувонг, ген. секретарь — Ф. Вонгвичит. Объединенный комитет лаосских патриотических нейтралистских сил. Патриотическая организация. Обр. в 1963 г. Сотрудничает с ПФЛ. Пред.— К. Кеола.

Во вьентьянской зоне в 1974 г. продолжало существовать св. 20 общественных организаций, выражающих интересы прогрессивных кругов; а также несколько политических объединений, основанных на семейных связях и общности экономических интересов.

Экономика. В с.х-ве занято ок. 90% самодеятельного населения. В 1974 г. в освобожденной зоне выполнялся 3-летний план развития народного х-ва зоны, восстанавливались и строились небольшие промышленные предприятия (по обслуживанию и ремонту с.-х. машин и инвентаря, дорожных машин, по изготовлению предметов обихода для населения) и дороги (св. 4 тыс. *км* автодорог); вошли в строй 2 кирпичных з-да. Площадь обрабатываемых земель возросла по сравнению с 1973 г. на 4 тыс. *га*, принимались меры по выращиванию 2 урожаев в год; сооружено 10 средних и 50 малых дамб, построено и отремонтировано св. 1 тыс. водоснабжающих каналов. Велась гос., кооперативная и частная торговля. Денежная единица — кип освобождения.

Во вьентьянской зоне в 1974 г. пром-сть и с. х-во сохранились на уровне 1973 г., явно недостаточном для удовлетворения нужд населения. В 1974 г. выработано 70 млн. *квт·ч* электроэнергии; вошли в строй пивоваренный з-д, бойня, ф-ки фанерная, электропроводов и мебельная. Сбор (тыс. *т*) риса — 500,0 (импортировано 60), кукурузы — 27,0, хлопка — 2,5, овощей — 22,0, табака — 4,0, кофе — 2,8. Длина автодорог (в т. ч. грунтовых) — 5776 *км* (значительная часть — в плохом состоянии); автопарк — 16 тыс. машин. Объем внешней торговли — экспорт (млн. долл.) — 5, импорт — 58; дефицит покрывался за счет иностранной помощи: в 1974/75 г. в Фонд обменных операций внесли (млн. долл.) США — 19,6, Япония — 3,6, Франция — 2,3, Великобритания — 1,7, Австралия — 0,9.

Денежная единица — кип. 1200 кипов = = 1 долл. (начало 1975 г.).

Важнейшие события и внешняя политика. В 1974 г. Л. оставался разделенным на освобожденную и вьентьянскую зоны. В освобожденной зоне проводились нац.-демократические преобразования, ликвидировались остатки феодализма, продолжалось кооперирование с. х-ва, рос рабочий класс, создавались кадры технических специалистов. Между руководством двух сторон подписаны соглашения по военным аспектам нейтрализации Вьентьяна и Луангпрабанга (24 января) и о создании совместных полицейских сил и нейтральной администрации в этих городах (6 февраля). 9 и 11 февраля во Вьентьяне и Луангпрабанге прошла передача адм., военной и полицейской власти под контроль Центральной совместной комиссии (ЦСК). 5 апреля утверждены ВПНЕ и НПКС; их создание открыло перед Л. путь мирного демократического развития и нац. согласия. ВПНЕ осуществило ряд мер по укреплению экономики Л., приняло решение о роспуске незаконно избранного в 1972 г. во вьентьянской зоне Нац. собрания; НПКС принял Программу построения мирного, независимого, нейтрального, демократического, единого и процветающего Л. и Положение о демократических свободах лаосского народа, одобренные затем правительством; ЦСК провела обмен военнопленными, начала работу по установке разграничительных линий соприкосновения вооруженных сил двух сторон и возвращению беженцев в освобожденную зону. Активная деятельность представителей ПФЛ в ВПНЕ, НПКС и ЦСК повысила авторитет ПФЛ среди населения.

Правые силы продолжали саботировать вьентьянское Соглашение и выступать против демократизации гос. и общественного строя страны. В течение года во Вьентьяне и др. городах Л. прошли многочисленные массовые демонстрации, участники которых требовали строгого выполнения вьентьянского Соглашения, прекращения произвола вьентьянской администрации и подрывных действий реакционеров (в частности, министров обороны С. На Чампассака, финансов Н. Сананикона и здравоохранения К. Абхая) и ликвидации коррупции. Особенно острыми были такие выступления в провинции Уэсай (октябрь, декабрь) и г. Такек (декабрь).

В 1974 г., как и в предыдущие годы, СССР выступал на стороне патриотических сил Л., за решение лаосской проблемы самими лаосцами, без вмешательства извне. По случаю создания ВПНЕ и НПКС Н. В. Подгорный направил приветствие принцу Суфанувонгу, А. Н. Косыгин — принцу Суванна Фуме. Делегация ПФЛ во главе с членом постоянного к-та ЦК ПФЛ Ф. Синасотом посетила СССР (октябрь).

Установлены дип. отношения с ГДР (май), КНДР (июль) и Кубой (ноябрь).

Установлены дип. отношения с Канадой (июнь).

Ю. Юрцев.

ЛЕСОТО
(Королевство Лесото)

Общие сведения. Л.— государство в Юж. Африке. Входит в Содружество, возглавляемое Великобританией. Площадь — 30,3 тыс. *км*². Население — 1155,7 тыс. чел. (1974 г., оценка), из них 99,5% — африканцы, гл. обр. басуто. Большинство населения — христиане (католики и протестанты), часть сохраняет местные традиционные верования. Столица — Масеру (18,8 тыс. чел. в 1972 г.). Офиц. языки — английский и сесуто.

Государственный строй. Л.— конституционная монархия. Глава государства — король (Мошеш II). Законодательная власть принадлежит королю и парламенту, состоящему из сената (22 вождя племен и 11 назначаемых королем членов) и национальной ассамблеи (60 членов), избираемой на 5 лет. После гос. переворота 1970 г., совершенного премьер-министром Л. Джонатаном, парламент был распущен, действие конституции приостановлено. В 1973 г. созвана Временная нац. ассамблея, большинство мест в которой принадлежит сторонникам Л. Джонатана; до принятия новой конституции она осуществляет законодательные функции. Мин. ин. дел — Дж. Котсокоане (с июля 1974 г.).

Политические партии и профсоюзы. Национальная партия. Правящая. Осн. в 1959 г., представляет интересы реакционных вождей племен и католической церкви. Лидер — Л. Джонатан. Партия конгресса. Оппозиционная. Осн. в 1952 г. Выражает интересы националистически настроенных слоев городского населения, пользуется поддержкой профсоюзов. Лидер — Н. Мокехле. Марематлуфридом парти. Партия сторонников короля Мошеша II. Осн. в 1962 г. Лидер — Б. Какетла. Коммунистическая партия Л. (КПЛ). Созд. в 1962 г. С февр. 1970 г. действует в нелегальных условиях. Ген. секретарь — Дж. Кена. Наиболее крупные профсоюзы — Союз неквалифицированных рабочих Л., Союз работников промышленности и торговли.

Экономика. В 1972 г. сбор (тыс. *т*): кукуруза — 59, пшеница — 21, сорго — 14. Поголовье (1973 г., тыс.) кр. рог. скота — 465, овец — 1556, коз — 961. В 1973 г. добыто 8,6 тыс. каратов алмазов. Протяженность дорог (б. ч. грунтовые) — ок. 2 тыс. *км*. В 1972 г. экспорт — 6,2 млн. рэндов, импорт — 43,3 млн. Гл. статьи экспорта — шерсть, мохер, живой скот, алмазы. В бюджете на 1971/72 фин. г. доходы — 10,3 млн. рэндов, расходы — 11,1 млн. Дефицит покрыт за счет дотаций Великобритании.

Денежная единица — рэнд ЮАР, равный 1,1 долл. США.

Важнейшие события и внешняя политика. В январе 1974 г. на севере страны произошли одновременные вооруженные нападения на 5 полицейских отделений. Власти расценили это как попытку заговора с целью свержения правительства. Обвинив в организации нападений Партию конгресса, правительство арестовало 178 ее активистов. Лидер партии Н. Мокехле бежал из страны. В феврале приняты поправки к «закону о безопасности», дающие правительству практически неограниченные права для подавления любой оппозиции.

В 1974 г. заключено соглашение с южноафриканской компанией «Де Бирс» о расширении добычи алмазов в Л., с ООН, ФАО и шведским агентством международного развития — о программах помощи продовольствием и развитию с. х-ва на сумму в 6,6 млн. долл. Получен заем в 3,9 млн. долл. от ряда арабских стран. Л. Джонатан посетил Барбадос, Ямайку, Канаду, Ватикан (май—июнь). В июле в Л. находился президент Либерии У. Толберт. В августе установлены дипломатические отношения с СФРЮ.

Л. Рытов.

ЛИБЕРИЯ
(Республика Либерия)

Общие сведения. Л.— государство в Зап. Африке. Площадь — 111,4 тыс. *км*². Население — 1,5 млн. чел. (перепись 1974 г.); народности кпелле, гребо, кру, гола, малинке и др.; ок. 1% населения — американо-либерийцы (потомки негров — переселенцев из США, находятся в привилегированном положении). Большинство населения придерживается местных традиционных верований, остальные — мусульмане и баптисты. Гос. язык — английский. Столица — Монровия (180 тыс. жителей, 1974 г.).

Государственный строй. Глава государства и правительства — президент, избираемый населением на 8 лет (с 1971 г.— У. Толберт). Законодательный орган — Законодательное собрание: палата представителей (62 чел., избираемых населением на 4 года) и сенат (18 чел., избираемых населением на 6 лет; ½ переизбирается каждые 3 года). Гос. секретарь — С. Деннис.

Политические партии и профсоюзы. Правящая Партия истинных вигов — единственная в стране. Осн. в 1869 г. Выражает интересы нац. буржуазии и вождей племен. Пред.— Э. Дж. Гудридж. Крупнейшие профобъединения (под контролем правительства): Конгресс производственных профсоюзов, осн. в 1960 г., примыкает к МКСП; Конгресс труда Либерии, осн. в 1960 г.

Экономика. В 1974 г. правительство Л. продолжало политику «открытых дверей» в целях привлечения иностранного капитала (в 1973 г. иностранные инвестиции в горнодобывающую пром-сть — 2 млрд. долл.). В 1973 г. иностранная помощь — 53 млн. долл. (в 1972 — 29,9 млн.). В 1973 г. (млн. долл.) ВНП — 521,2 (в 1972 г., уточн. данные — 484). В 1973 г. сбор (тыс. *т*) риса — 154, кассавы — 240, бананов — 62. Собственного продовольствия не хватает; ежегодно импортируется ок. 40 тыс. *т* риса. В 1972 г. производство (тыс. *т*) каучука — 81,8 (из них 60 — на плантациях), кофе — 5, пальмового масла — 7, пальмовых ядер — 17, какао-бобов — 2,7. Бо́льшая часть плантаций каучука принадлежит американским компаниям (гл. обр. «Файерстон тайр энд раббер»). В 1972 г. поголовье (тыс.) кр. рог. скота — 31, овец — 160, коз — 155, свиней — 84; улов рыбы — 23 тыс. *т*.

В 1972 г. добыто 33,1 млн. *т* железной руды (1-е место в Африке) со средним содержанием железа 68%. Гл. месторождения железной руды эксплуатирует компания «ЛАМКО» (50% акций — у правительства Л., остальное—американский и шведский капитал). В 1973 г. добыто 0,9 млн. каратов алмазов. В 1973 г. в лесопильной пром-сти насчитывалось 33 иностранные концессии. В 1972 г. производство электроэнергии — 846 млн. *квт·ч*. Вошел в строй ряд предприятий по производству пальмового масла, мыла, муки, з-ды металлоконструкций и деревообрабатывающий, фабрика одежды.

Длина ж. д.— 560 *км* (используются лишь для вывоза железной руды), автодорог — св. 10 тыс. *км* (уточн. данные). В 1972 г. автопарк — 22,2 тыс. машин. Тоннаж торгового флота, плавающего под флагом Л.,— 44,4 млн. *т* (благодаря очень низким в Л. регистрационным ставкам и налогам иностранные судовладельцы пользуются либерийским «флагом удобства»).

В 1973 г. (млн. долл.) экспорт — 318, импорт — 190. Экспортировались (в %) железная руда (72), каучук (18) и др.; импортировались машины и оборудование (37), др. промышленные товары (ок. 25), продовольствие (18). В 1972 г. гл. контрагенты (в %, уточн. данные) США (30,4 в импорте и 22,2 в экспорте), ФРГ (соответственно 11,6 и 17,2), Италия (2,3 и 17,9), Нидерланды (5,4 и 14,5).

Денежная единица — либерийский доллар. 1 либерийский долл. = 1 долл. США. Бюджет на 1973 г. исполнен по расходам на 87,9 млн. долл., по доходам — на 89,8 млн. долл. Бюджет на 1974 г. сбалансирован в сумме 96 млн. долл. В июле образован Национальный банк Л. с первоначальным капиталом 5 млн. долл., в августе — сберегательный и жилищно-строительный банк.

Важнейшие события и внешняя политика. В феврале 1974 г. заключено новое соглашение о деятельности ЛАМКО (сроком на 50 лет), предусматривающее ежегодное увеличение доходов Л. от операций компании на 2 млн. долл.; правительство Л. добилось права назначать 5 из 11 управляющих ЛАМКО. В мае принята поправка к конституции, в соответствии с которой президент может избираться на 8-летний срок лишь 1 раз, без права повторного избрания; очередные президентские выборы решено провести в 1975 г. В июле — августе прошли студенческие волнения; были закрыты Индустриальный институт и Каттингтонский колледж.

В 1974 г. У. Толберт выезжал в АНДР, ЛАР и Саудовскую Аравию (март), США (апрель, ноябрь), Замбию, Малави и Лесото (июль), АРЕ (сентябрь), Гвинею (сентябрь, декабрь), Барбадос и Гайану (ноябрь), Сьерра-Леоне (декабрь). В Л. приезжал президент Гамбии Д. К. Джавара (июль). Установлены дип. отношения с Гвинеей-Бисау (февраль) и Бангладеш (август). Подписан договор об экономическом сотрудничестве с ЛАР (июнь).

Л. посетил пред. Гос. совета СРР Н. Чаушеску (март, заключено соглашение о строительстве в Л. з-да по производству шин и др. продуктов из каучука, СРР согласилась оказать Л. содействие в добывающей пром-сти, разведке нефти и с. х-ве). Состоялся визит У. Толберта в СРР (сентябрь). Установлены дип. отношения с Кубой (апрель) и НРБ (ноябрь). *А. Беседин.*

ЛИВАН
(Ливанская Республика)

Общие сведения. Л.— государство в Зап. Азии. Площадь — 10,4 тыс. *км*². Население — 3,0 млн. чел. (1973 г., оценка); св. 90% — арабы (в т. ч. ок. 200 тыс.— палестинские беженцы), остальные — армяне, греки, турки и др. Св. $^1/_2$ населения — христиане (из них $^2/_3$ — марониты), остальные — мусульмане. Офиц. язык — арабский. Столица — Бейрут (1290 тыс. жит. с пригородами, 1972 г.).

Государственный строй. Глава государства — президент, избираемый парламентом на 6 лет (с 1970 г.— С. Франжье). Высший законодательный орган — парламент (99 депутатов, избираемых населением на 4 года на основе конфессиональной системы: 30 — марониты, 20 — сунниты, 19 — шииты, 11 — греко-ортодоксы, по 6 — греко-католики и друзы, 4 — армяне-ортодоксы, по 1 — армяне-католики, протестанты, др. христианские меньшинства). Премьер-министр — Р. Караме (с 1 июля 1975 г.; 31 октября 1974 г. — 15 мая 1975 г.— Р. Сольх; до 31 октября 1974 г.— Т. Сольх). Мин. ин. дел — Ф. Такла (с 31 октября 1974 г.; до этого — Ф. Наффах).

Политические партии и профсоюзы. Ливанские фаланги (Катаиб). Осн. в 1936 г. как военизированная молодежная организация, как партия действует с 1943 г. Крайне правая мелкобуржуазная христианская партия. Лидер — П. Жмайель. Национально-либеральная партия. Обр. в 1958 г. Выражает интересы маронитской буржуазии и помещиков. Пред.— К. Шамун. Национальный блок. Осн. в 1943 г. Представляет интересы крупной торгово-финансовой буржуазии, земельных собственников и маронитского духовенства. Лидер — Р. Эдде. Прогрессивно-социалистическая партия. Обр. в 1949 г. Выражает интересы мелкой и средней буржуазии и крестьян Л., наибольшее влияние имеет в р-нах, населенных друзами. Лидер — К. Джумблат.

Ливанская коммунистическая партия. Оформилась в 1944 г. после раздела осн. в 1924 г. КП Сирии и Л. на самостоятельные партии; в 1947—1970 гг. была запрещена. Ген. секретарь — Н. Шауи.

Ок. 100 из 120 профсоюзов образуют 9 федераций, объединенных во Всеобщую конфедерацию трудящихся Ливана. Пред.— Г. Хури. Национальная федерация профсоюзов рабочих и служащих Ливана. Входит в ВФП. Пред.— И. Хабр.

Экономика. В 1973 г. нац. доход возрос на 2% (в 1972 г.— на 2,5%, в 1971 г.— на 10%). Темпы развития многих отраслей экономики снизились: производство с.-х. продукции сократилось на 4—5%; выдано на 16% меньше, чем в 1972 г., разрешений на строительство; на 16% сократился приток туристов; ущерб, причиненный в последние годы агрессивными действиями Израиля против Юж. Л., оценивался в 500 млн. ливанских ф. Итоги года еще раз показали слабость ориентации экономики Л. на сектор услуг и ее зависимость от внешних факторов. $^1/_3$ нац. дохода образована в торговле; очень велико значение посредничества и валютных операций между арабскими странами и странами Запада, а также туризма.

В последние годы среднегодовой рост с.-х. производства — 2—3%. В 1973 г. сбор (тыс. *т*) пшеницы — 37, бананов — 15, картофеля — 154, табака — 7,3, оливок — 37, цитрусовых — 265, яблок — 220, винограда — 110. В 1972 г. поголовье (тыс.) кр. рог. скота — 67, коз — 354,5, овец — 238,8, свиней — 18,4.

В 1973 г. производство промышленной продукции возросло по сравнению с 1972 г. на 5—6%; производство (тыс. *т*; в скобках — в 1972 г.) нефтепродуктов — 2324 (2032), цемента — 1659,0 (1626,0), электроэнергии — 1790,8 (1500) млн. *квт·ч*, в т. ч. на ГЭС — 478,4 млн.

В 1973 г. длина ж. д.— 410 *км*, автодорог — 6,4 тыс. *км*, в т. ч. асфальтированных — 2,1 тыс.; автопарк (тыс. машин) — 213,7, в т. ч. легковых — 191,2; грузооборот (млн. *т*) порта Бейрут — 3,5 (в 1972 г.— 3,3).

В 1972 г. (млн. ливанских ф.; в скобках — в 1971 г.) экспорт — 815,4 (806,7), импорт — 2358,2 (2447,2); экспортировались яблоки, цитрусовые, виноград, маслины и овощи; транзитная торговля превышает собственный внешнеторговый оборот (в 1972 г., тыс. *т*, соответственно 1350,0 и 906,3). В 1973 г. число иностранных туристов (млн.) — 2,3 (в 1972 г.— 1,9).

Денежная единица — ливанский фунт (лира). Бюджет на 1974 г.— 1385,29 млн. ф. (в 1973 г.— 1180,02). Л.— своеобразный «финансовый центр» Бл. Востока: на февраль 1974 г. там насчитывалось 75 банков (в т. ч. 37 ливанских и 25 смешанных); на конец 1973 г. сумма вкладов (млн. ливанских ф.) — 7,8 (на конец 1972 г.— 6,5). *И. Лифанов.*

Важнейшие события и внешняя политика. В 1974 г. несколько нормализовались отношения между властями Л. и палестинскими организациями. Некоторое оживление деловой активности сопровождалось неустойчивостью отдельных отраслей экономики, усилением инфляции, продолжающимся снижением уровня жизни трудящихся, сохранением безработицы, нарастанием социальных конфликтов (в течение года отмечались рост числа забастовок и вовлечение в них новых слоев трудящихся; 28 марта в демонстрации трудящихся Бейрута, требовавших прекращения роста дороговизны и защиты прав трудящихся, участвовало ок. 50 тыс. чел.). Неспособность администрации решить стоящие перед страной проблемы привела в конце сентября к падению правительства Т. Сольха.

Сохранялась напряженность на границе с Израилем, который практически ежедневно совершал вооруженные провокации против юж. р-нов Л., приводившие к многочисленным жертвам среди мирного населения.

Во внешней политике в 1974 г. Л. продолжал придерживаться курса на «сбалансированные» отношения с прогрессивными арабскими и социалистическими странами, с одной стороны, и странами Запада и монархическими арабскими режимами — с другой, несколько активизировал свою арабскую политику. Правительство Л. высказало готовность принять участие в Женевской мирной конференции по Бл. Востоку в той ее стадии, когда будут рассматриваться палестинская проблема и вопросы о договорном оформлении ближневосточного урегулирования. Т. Сольх выезжал в Саудовскую Аравию (январь), Францию (март), Бахрейн и Катар (май), Иран (июнь), САР (июнь, август, декабрь) и ЛАР (сентябрь); Ф. Наффах — в Венесуэлу, Колумбию, Мексику, Бразилию, Уругвай и Аргентину (январь) и САР (июнь). В Л. приезжали эмиры Кувейта С. ас-Салем ас-Сабах и Катара Х. бен Хамад ат-Тани (август), президент Гамбии Д. К. Джавара и вице-президент, премьер-министр Гамбии С. И. Корома (январь), премьер-министры Мальты Д. Минтофф (март) и Гвинеи Л. Беавоги (июль), зам. премьер-министра, мин. иностранных дел САР А. Х. Хаддам (июнь), министры ин. дел Франции Ж. Сованьярг и Мексики Э. Рабаса (октябрь), Уругвая Х. К. Бланко (ноябрь), гос. мин. ин. дел и обороны Пакистана А. Ахмад и гос. секретарь ин. дел СДР О. Арте Галеб (январь), гос. мин. по иностранным делам Саудовской Аравии О. Саккаф (март, июнь, август, сентябрь), гос. мин. ин. дел Марокко А. Лараки (май), ген. сек. ООН К. Вальдхайм (июнь) и др. Л. признал Гвинею-Бисау и разорвал дип. отношения с ЮАР и Португалией (февраль).

Ф. Наффах побывал на Кубе (январь) и в ПНР (сентябрь). В Л. находились пред. Гос. совета СРР Н. Чаушеску (февраль) и мин. ин. дел ПНР С. Ольшовский (март). Установлены дип. отношения с НРА (апрель).

Л. посетила делегация Верховного Совета СССР (январь). *М. Семионов.*

ЛИВИЯ
(Ливийская Арабская Республика, ЛАР)

Общие сведения. Л.— государство в Сев. Африке. Вместе с АРЕ и САР входит в ФАР. Площадь — 1759,5 тыс. *км*². Население — 2,3 млн. чел. (начало 9974 г., оценка); арабы (92%), берберы и др. Гос. религия — ислам. Гос. язык — арабский. Столицы — Триполи (551 тыс., конец 1973 г.) и Бенгази (282 тыс. жит., конец 1973 г.).

Государственный строй. Высший орган власти — Совет революционного командования (СРК); пред.— полковник М. Каддафи, он же — пред. Нац. совета обороны и главнокомандующий вооруженными силами. Премьер-министр — майор А. С. Джеллуд. Мин. ин. дел — А. М. аль-Хуни (с 14 ноября 1974 г.; до этого пост мин. ин. дел был вакантным).

Политические партии и профсоюзы. Единственная в стране политическая организация — Арабский социалистический союз (АСС). Обр. в 1972 г. Пред.— М. Каддафи, ген. секретарь — Б. Хаввади.

Всеобщая федерация рабочих профсоюзов — ЛАР. Обр. в 1972 г.

Экономика. С. х-во, обрабатывающая пром-сть и транспорт развиты слабо. В 1974 г. продолжалось осуществление 3-летней программы экономического и социального развития (1972/73—1974/75 гг.); в сентябре 1974 г. расходы по программе были увеличены; пересмотрен в сторону увеличения бюджет развития на 1974 г. (859,4 млн. динаров; из них на развитие с. х-ва выделено 197,8 млн.). Основа экономики Л.— добыча нефти; в 1974 г. поступления от нефти — 7,5 млрд. долл. (оценка) — св. 80% поступлений в гос. бюджет; правительство Л. продолжало курс на установление гос. контроля над нефтяной пром-стью: в апреле полностью национализирована собственность в Л. компании «Шелл» (при соответствующей компенсации). В 1974 г. добыто 77,7 млн. *т* нефти (оценка) — на 26,4% меньше, чем в 1973 г.; заключен ряд соглашений с иностранными нефтяными компаниями на разведку и добычу нефти на основе дележа добываемой нефти в соотношении 85 : 15 (компании должны вложить в ближайшие 5 лет в нефтяную пром-сть Л. 0,5 млрд. долл.); гос. нефтяная корпорация ЛИНОКО заключила ряд соглашений с некоторыми странами Запада о прямых поставках нефти. В 1974 г. мощность электростанций — 538 тыс. *квт*, в 1973 г. производство электроэнергии — 1037 млн. *квт·ч*.

В декабре 1974 г. создана гос. корпорация по железу и стали. В 1974 г. вошли в строй цементные з-ды в Бенгази и Хомсе, 1-е очереди нефтеперерабатывающего з-да в Завиа и крупной ТЭС в Триполи. Выполнение программы индустриализации сдерживала острая нехватка специалистов и квалифицированных рабочих.

Длина автодорог — ок. 5 тыс. *км*, в т. ч. автострады вдоль Средиземного моря — 1882 *км*. В июне 1974 г. заключено соглашение с Тунисом о строительстве ж. д. Габес (Тунис) — Триполи. Длина нефтепроводов — 3,3 тыс. *км*, в 1974 г. тоннаж танкерного флота — 0,3 млн. *т*; в Швеции, СФРЮ и др. странах заказано еще несколько танкеров.

В 1973 г. (млн. динаров; в скобках — в 1972 г.) экспорт — 1195 (966,3), импорт — 540,0 (343,2), 99,8% экспорта — нефть; импортировались (в %) машины и оборудование (34), др. готовая промышленная продукция (34), продовольствие (16) и др. Гл. контрагенты: Италия, ФРГ, Великобритания, Франция, США.

Денежная единица — ливийский динар. На конец 1974 г. золотовалютные резервы (млн. долл.)— 3616 (на конец 1973 — 2127).

Важнейшие события. В апреле 1974 г. СРК постановил, что М. Каддафи освобождается «от исполнения некоторых традиционных функций» главы государства и «посвятит себя в первую очередь организационной и идеологической деятельности». 1 сентября отмечалась 5-я годовщина революции 1969 г.; ее празднование провозглашено началом 2-го этапа «народной культурной революции» (см. статью Ливия. Важнейшие события в Ежегоднике БСЭ 1974 г.). Цели 2-го этапа — обеспечение массовой поддержки внутриполитическим мероприятиям СРК, в т. ч. продолжающемуся «очищению» адм. органов (намечено полное обновление созданных в 1973 г. «народных к-тов»; для укрепления связи между руководством Л. и «народными к-тами» СРК упразднил промежуточное звено — адм. органы губернаторств) и закрепление монополии исламской идеологии в Л. В ноябре 2-й съезд АСС принял ряд решений, направленных на дальнейшее развертывание «народной культурной революции», а также на усиление роли АСС в политической жизни страны. После съезда СРК реорганизовал правительство, в котором создано 5 новых министерств (электрификации, планирования и научных исследований, морского транспорта, по делам муниципалитетов, по делам гос. служащих).

Внешняя политика. В 1974 г. руководство Л. расширяло отношения с большинством социалистических стран и стран Африки, продолжало стремиться к осуществлению своих планов арабского единства. В январе Л. подписала с Тунисом соглашение об объединении в единое государство — Исламскую Арабскую Республику, которое не было осуществлено (см. статью Тунис. Внешняя политика). В конце года СРК направил главам арабских государств послания с призывом ускорить достижение арабского единства.

М. Каддафи выезжал в Тунис (январь), Саудовскую Аравию и Пакистан (февраль), Уганду, СДР, Чад и Нигер (февраль — март), АРЕ (август), Гвинею (ноябрь); А. С. Джеллуд — во Францию, ФРГ, Италию и Швецию (февраль), Нигер (апрель) и Турцию (декабрь). В Л. приезжали президенты Габона О. Бонго (январь), Гамбии Д. К. Джавара (февраль, апрель), Либерии У. Толберт и Мавритании М. Ульд Дадда (апрель), ОАЭ С. бен Султан аль-Нахайян (август), Уганды И. Амин и Чада Н. Томбалбай (ноябрь), вице-президент Ботсваны К. Масире (январь), премьер-министры Мальты Д. Минтофф (февраль), НДРЙ А. Н. Мухаммед (март) и Ливана Т. Сольх (сентябрь); министры ин. дел Мавритании Х. Ульд Мукнас (январь), Дагомеи М. Аладае (январь — февраль), Ирака Ш. Д. Така (сентябрь), Гамбии Э. Камара (октябрь) и Верхней Вольты С. Зербо (ноябрь); гос. секретарь ин. дел СДР О. Арте Галеб (февраль); гос. комиссар по ин. делам Гвинеи-Бисау В. Мариа (июль) и др. Установлены дип. отношения с Габоном (январь), Малагасийской Республикой (февраль) и Эфиопией (сентябрь). Достигнута договоренность об обмене послами с Марокко (декабрь; были отозваны в 1971 г. в связи с заявлением Л. о своей готовности поддержать попытку гос. переворота в Марокко). В течение года заключены соглашения об экономическом и техническом сотрудничестве с Ганой, Гамбией, Дагомеей, Заиром, Замбией, Малагасийской Республикой, Мали, Нигером, СДР, Угандой и др.

А. С. Джеллуд посетил ЧССР, ВНР, ПНР и СРР (февраль). В Л. побывали пред. Гос. совета СРР Н. Чаушеску (февраль) и пред. исполнительного веча СФРЮ Дж. Биедич (март). Установлены дип. отношения с КНДР (январь) и СРР (февраль).

Состоялся визит А. С. Джеллуда в СССР (май; был принят Л. И. Брежневым и Н. В. Подгорным; достигнута договоренность о создании советско-ливийской межправительственной комиссии по развитию экономического и научно-технического сотрудничества, а также по вопросам торговли; заключено торговое соглашение). *В. Барышников, В. Гартов, И. Стрижова.*

ЛИХТЕНШТЕЙН

Л.— государство в центр. части Европы, между Швейцарией и Австрией. Конституционная монархия (княжество). Площадь — ок. 160 *км²*. Население — св. 22 тыс. чел. (1973 г.); 34% из них — иностранцы. Столица — Вадуц (ок. 4 тыс. жит.). Офиц. язык — немецкий. Среди верующих преобладают католики. Глава государства — князь Франц Иосиф II (на престоле с 1938 г.). Парламент (ландтаг) состоит из 15 депутатов, избираемых населением на 4 года; право голоса имеют только мужчины. Последние выборы состоялись в феврале 1974 г. Партия бюргеров (или Прогрессивная бюргерская партия) получила 8 мест (имела 7), Союз отечества (или Отечественный союз — буржуазно-фермерская партия) — 7 (8) мест. Глава правительства (назначается князем по представлению ландтага) — В. Кибер (Партия бюргеров, с 1974 г.). Интересы княжества за границей представляет Швейцария, с которой Л. состоит в таможенной унии.

Валюта — швейцарская. Большинство пром. предприятий — филиалы швейцарских фирм. В пром-сти занято почти 50% самодеятельного населения. Пром. продукция экспортируется более чем в 80 стран. Важные статьи дохода — выпуск почтовых марок и иностр. туризм. Поскольку в Л. очень низок налог на капитал и нет налога на прибыль, Вадуц избран местом пребывания св. 20 тыс. иностранных инвестиционных компаний.

Франц Иосиф II в октябре 1974 г. посетил СССР; он был гостем Президиума Верховного Совета СССР и Комитета по физической культуре и спорту при Совете Министров СССР.

ЛЮКСЕМБУРГ
(Великое Герцогство Люксембург)

Общие сведения. Л.— государство в Зап. Европе. Площадь — 2,6 тыс. *км²*. Население (оценка на конец 1974 г.) — 353 тыс. чел. Столица — г. Люксембург (78 тыс. жит. в конце 1974 г.). Гос. языки — немецкий и французский. Господствующая религия — католическая.

Государственный строй. Л.— конституционная монархия. Глава государства — великий герцог Жан (с 1964 г.). Законодательная власть осуществляется палатой депутатов (парламентом), состоящей из 59 (до мая 1974 г.— 56) членов и избираемой населением на 5 лет. В результате выборов, состоявшихся 26 мая 1974 г., ХСНП получила в палате депутатов 18 мест (имела 21), ЛСРП — 17 (13), ДП — 14 (11), КПЛ — 5 (6), СДПЛ — 5 (5). Правительство до июня 1974 г. состояло из представителей ХСНП и ДП. Пред. правительства был П. Вернер (ХСНП), мин. ин. дел — Г. Тори (ДП). 15 июня 1974 г. сформировано правительство из представителей ДП и ЛСРП. Пред. правительства и мин. ин. дел — Г. Тори (ДП).

Политические партии и профессиональные союзы. Христианско-социальная народная партия (ХСНП). Осн. в 70-х гг. 19 в. Выражает интересы гл. обр. кр. буржуазии и кр. землевладельцев. Ок. 7,5 тыс. членов. Пред.— Н. Мозар. Люксембургская социалистическая рабочая партия (ЛСРП). Осн. в 90-х гг. 19 в. Входит в Социнтернационал. Ок. 4,5 тыс. членов. Пред.— Л. Шмит. Социал-демократическая партия Люксембурга (СДПЛ). Образована в 1971 г. отколовшимся от ЛСРП правым крылом. Ок. 1,5 тыс. членов. Лидер — А. Краватте. Демократическая (Либеральная) партия (ДП). Осн. в 1947 г. Представляет интересы гл. обр. средней и мелкой буржуазии. Ок. 2 тыс. членов. Пред.— Г. Тори.

Коммунистическая партия Люксембурга (КПЛ). Осн. в 1921 г. Пред.— Д. Урбани.

Люксембургский рабочий союз. Объединяет гл. обр. металлистов и горняков. Входит в МКСП. Ок. 22 тыс. членов. Пред.— М. Хинтершайд. Люксембургский христианский союз рабочих. Входит во Всемирную конфедерацию труда. Ок. 10 тыс. членов. Пред.— Ж. Шпаутц.

Экономика. В 1974 г. ВНП увеличился на 4,5% (в 1973 г.— на 7,2%). Основная отрасль экономики Л.— металлургия — развивалась довольно активно. Ее уд. вес в валовом нац. продукте составлял ок. 70%; 96% продукции металлургической пром-сти шло на экспорт. Возросла роль Л. как международного банковского центра. Число банков в стране достигло 82. В с. х-ве, дающем ок. 6% нац. дохода, было занято 8% самодеятельного населения. 86% стоимости с.-х. продукции дало животноводство. Сбор зерновых и винограда в 1974 г. был несколько ниже, чем в 1973 г. Автопарк в 1974 г. насчитывал 150 тыс. машин, из них легковых — 123 тыс., грузовых — 14 тыс.

Производство важнейших видов промышленной продукции

Вид продукции	1972 г.	1973 г.	1974 г.*
Электроэнергия, млн. *квт·ч*	2800	2800	2890
Железная руда, млн. *т*	5,0	6,5	6,75
Чугун, млн. *т*	4,8	5,0	5,3
Сталь, млн. *т*	5,4	5,9	6,4

* Предварительные данные.

Поскольку Л. находится в экономическом (в т. ч. в таможенном) союзе с Бельгией, сведения о его внешней торговле даются по Бельгийско-Люксембургскому экономическому союзу в целом (см. статью Бельгия).

Финансы. Денежная единица — люксембургский франк (приравнен к бельгийскому). Гос. бюджет в 1974 г.: доходы — 19,49 млрд. фр., расходы — 19,48 млрд. фр. Гос. долг в 1974 г. составил ок. 14 млрд. фр.

Важнейшие события и внешняя политика. 26 мая 1974 г. состоялись выборы в палату депутатов, которые привели к ослаблению позиций ХСНП и к уходу в отставку кабинета П. Вернера. Выступая с правительственной программой, лидер нового коалиционного кабинета (из представителей ДП и ЛСРП) Г. Тори отметил, что Л. стремится поддерживать и расширять отношения не только со странами, входящими в «Общий рынок», но и со всеми другими государствами, в т. ч. социалистическими.

В 1974 г. Л. посетили ген. секретарь НАТО Й. Лунс (январь), мин. ин. дел Румынии Д. Маковеску (май) и ряд др. гос. деятелей. Г. Тори вызежал в ФРГ и во Францию (сентябрь), делегация парламентов Л. и Бельгии — в Израиль (август). Осенью Л. вступил в Международное энергетическое агентство, созданное в рамках ОЭСР (см. статью Организация экономического сотрудничества и развития).

19 ноября в Москве было подписано 10-летнее соглашение о развитии экономического, пром., научного и технического сотрудничества между СССР и Бельгийско-Люксембургским экономическим союзом. В декабре в Л. открылся советский банк («Ист-Вест юнайтед банк»).

13 августа Л. признал Гвинею-Бисау. *В. Иванов.*

МАВРИКИЙ

Общие сведения. М.— государство на одноименном о. и ряде мелких о-вов в зап. части Индийского океана. Входит в Содружество, возглавляемое Великобританией. Площадь — 2045 *км²*. Население — ок. 860 тыс. чел. (перепись 1973 г.), 68% — выходцы из Индии и Пакистана, 28% — креолы, 3% — китайцы, 1% — европейцы и африканцы. Ок. $^1/_2$ — индуисты, ок. $^1/_3$ — католики, 14% — мусульмане, ок. 4% — буддисты. Офиц. язык — английский; широко распространен французский. Столица — Порт-Луи (136 тыс. жит., 1973 г.).

Государственный строй. Глава государства — английская королева, представленная генерал-губернатором (М. А. Р. Осман). Высший законодательный орган — Законодательное собрание (ЗС; 70 депутатов, избираемых населением на 5 лет). Премьер-министр и (со 2 февраля 1974 г.) мин. ин. дел — С. Рамгулам (он же — мин. обороны и внутренней безопасности; информации и радиовещания; гражданской авиации).

Политические партии и профсоюзы. Лейбористская партия (ЛП). Обр. в 1936 г. Опирается гл. обр. на выходцев из Индии. 38 мест в ЗС. Лидер — С. Рамгулам. Мусульманский комитет действия. Обр. в 1958 г. Поддерживает ЛП. 5 мест в ЗС. Лидер — А. Р. Мохамед. Маврикийская социал-демократическая партия (МСДП). Обр. в 1955 г. Выражает интересы креольской мелкой буржуазии и европейцев. 14 мест в ЗС. Лидер — Г. Дюваль. Боевое движение маврикийцев (БДМ). Обр. в 1970 г. 1 место в ЗС. Лидер — П. Беранже.

Всеобщая федерация трудящихся Маврикия (входит в ВФП). Лейбористский конгресс Маврикия (входит в МКСП).

Экономика. В 1974 г. осуществлялся план развития экономики (1971—75 гг.); в 1971—73 гг. ВВП возросла на 60% (гл. обр. за счет роста производства сахара и повышения цен на сахар на мировом рынке), годовой ВВП на душу населения — на 57% (в 1973 г. составил ок. 350 долл.). В 1972 г. (тыс. *т*) сбор сахарного тростника — 6242, производство сахара — 780, товарная продукция чая — 3,6; в 1971 г. производство табака — 1, бананов — 13, арахиса — 0,65; поголовье скота — ок. 110 тыс. Ежегодный улов рыбы — св. 2 тыс. *т*. Большинство предприятий, расположенных в «свободных промышленных зонах», вывозило на экспорт искусственные рубины для часовых механизмов, опти-

ку, различные инструменты, конфекцию и др. В 1974 г. производство электроэнергии (без установок сахарных з-дов) — ок. 130 млн. *квт·ч*; вошли в строй з-ды удобрений (сырье импортируется) и дрожжей (сырье — патока с сахарных з-дов); государство купило сахарный з-д в Роз-Белле. Длина автодорог — ок. 1,4 тыс. *км*. В 1972 г. автопарк — 21 тыс. машин. В 1971 г. (млн. рупий) экспорт — 361, импорт — 462. 93—94% стоимости экспорта — сахар (3/4 закупают Великобритания и др. страны Содружества по преференциальным ценам). Гл. контрагенты — Великобритания, Канада, США, ЮАР (2/3 закупок чая), Австралия, Франция. По бюджету на 1974/75 г. (млн. рупий) доходы — 605,9, расходы — 603,3. На март 1974 г. гос. долг — 632, в т. ч. внешний — 189. В 1974 г. финансовая помощь (млн. рупий) от МБРР — ок. 82,5, Африканского банка развития — 24, МАР — ок. 22, Франции — 7,5 и др.

Важнейшие события и внешняя политика. В 1974 г. сохранялось чрезвычайное положение, введенное в 1971 г. В феврале реорганизовано правительство, что положило конец политическому кризису (см. статью Маврикий в Ежегоднике БСЭ 1974 г.). В том же месяце отменен действовавший с 1972 г. запрет деятельности 13 профсоюзов, примыкающих к БДМ. В июне принят закон о создании Нац. службы безопасности. В течение года продолжала расти инфляция; индекс потребительских цен увеличился по сравнению с 1973 г. на 47%; число безработных — 29 тыс.; прошли забастовки докеров, работников автобусного транспорта, рабочих чайных плантаций и предприятий компании «Буа-Шори». В июле в знак протеста против изменения системы налогообложения (увеличены налоги с предпринимателей) бастовали владельцы ряда предприятий, страховых компаний и др. частных учреждений. С августа повышена на 4—7% заработная плата работникам некоторых отраслей экономики.

С. Рамгулам выезжал в Индию (апрель), Францию (август) и Великобританию (сентябрь). На М. приезжал президент Танзании Дж. Ньерере (март).

Установлены дип. отношения с СРР (июнь). Подписано соглашение о помощи КНР в финансировании строительства международного аэропорта на М. (октябрь).

В СССР побывал мин. рыболовства Р. Модун (сентябрь). Состоялся визит в Порт-Луи отряда советских военных кораблей (март). С СССР подписано соглашение о помощи Маврикию в развитии рыболовства (апрель).

З. Токарева.

МАВРИТАНИЯ
(Исламская Республика Мавритания)

Общие сведения. М.— государство на С.-З. Африки. Площадь — 1031 тыс. *км²*. Население — 1,5 млн. чел. (1973 г., оценка); берберо-арабы и негроидные народы (тукулеры, сараколе, бамбара, волоф, фульбе). Госп. религия — ислам (суннизм маликитского толка). Офиц. язык — арабский. Столица — Нуакшот (ок. 130 тыс., 1973 г.).

Государственный строй. Глава государства и правительства — президент, избираемый населением на 5 лет (с 1961 г.— М. Ульд Дадда). Законодательный орган — Национальное собрание (50 депутатов, избираемых населением на 5 лет); его полномочия ограничены. Мин. ин. дел — Х. Ульд Мукнас.

Политические партии, профсоюзы и др. общественные организации. Правящая Партия мавританского народа (ПМН) — единственная в стране. Обр. в 1961 г. Ген. секретарь — М. Ульд Дадда. ПМН контролирует деятельность Союза трудящихся Мавритании (обр. в 1961 г., входит в МКСП).

Экономика. В 1972 г. ВВП (млрд. угий в ценах 1960 г.; в скобках — в 1970 г.) — 11,0 (10,4). В 1974 г. началась разработка 5-летнего плана развития (1975—1979 гг.); добычу железной руды — 11,5 млн. *т* (в 1973 г.— 10,0 млн.) — вела компания МИФЕРМА (95% акций было у иностранного, гл. обр. французского капитала), национализированная в ноябре с выплатой компенсации в 23 млн. долл. (взамен создана гос. «Мавританская компания северный горнорудный комплекс»); добычу медной руды близ г. Акжужт — 39,2 тыс. *т* 60-процентного концентрата меди (в 1973 г. — 9,4 тыс.) — компания СОМИМА (54% акций — у компании «Чертер консолидейтед» из ЮАР, 21% — французский капитал, 25% — М.; национализирована в 1975 г.); СОМИМА добывает там же и золото. В с. х-ве занято ок. 90% самодеятельного населения, из них 3/4 — в полукочевом и кочевом скотоводстве. В 1974 г. сбор зерновых (тыс. *т*) — ок. 10 (в 1972 г.— 55); в результате засухи погибло ок. 2/3 всего скота. В 1974 г. длина грунтовых дорог (тыс. *км*) — 15,1, в т. ч. основных автодорог — 1,2, из них с твердым покрытием — 0,6. В 1974 г. (млрд. угий; в скобках — в 1973 г.) экспорт — 6 (6), импорт 4(4). Экспортировались железная руда (в 1973 г.— 95% стоимости экспорта), рыбные продукты, медная руда. В 1973 г. доля Франции в экспорте — 29%, в импорте — 16%. Денежная единица — угия. 1 угия = 5 афр. фр. Бюджет на 1974 г. (млн. угий; в скобках — в 1973 г.) — 3125 (2490), бюджет капиталовложений — 335 (421). В 1974 г. подписаны соглашения о предоставлении кредитов М. (млн. угий) с Саудовской Аравией (900), Кувейтом (550), КНР (400), ОАЭ (172), Катаром (132), Францией (102,3), Африканским фондом развития (18), ЛАГ (18 млн. долл.) и МАР (3,8 млн. долл.).

Важнейшие события и внешняя политика. В 1974 г. продолжался рост цен; стоимость ряда продовольственных товаров увеличилась в 2—3 раза. В январе создана гос. комиссия по охране нац. культурного наследия. С 1 марта заработная плата служащих и военнослужащих повышена на 15%. С 1 апреля прекращена военная помощь Франции.

М. Ульд Дадда посетил Сенегал (январь), АНДР (январь, ноябрь), Пакистан (февраль), Марокко (февраль, октябрь, декабрь), ЛАР и Бахрейн (апрель), Кувейт, Катар, ОАЭ, Саудовскую Аравию, Ирак и САР (май), СДР, Габон, БСК и Танзанию (июнь), Турцию, Тунис и Нигерию (июль), Заир (ноябрь); Х. Ульд Мукнас — АНДР, ЛАР и Габон (январь), Эфиопию (февраль), Тунис (март), Камерун и АРЕ (май), СДР (июнь), Марокко (октябрь), США (ноябрь). В М. побывали президент Габона О. Бонго и гос. комиссар ин. дел СДР О. Арте Галеб (январь), ген. секретари ООН К. Вальдхайм и ПАИГК А. Перейра (февраль), делегация НЕФК (май) и др. Подписано соглашение о сотрудничестве в области науки и культуры с Ираком (февраль).

М. Ульд Дадда выезжал в СРР и НРБ (июнь), КНДР и КНР (сентябрь). В М. приезжали партийно-правительственная делегация КНДР (апрель) и экономическая делегация НРБ (октябрь).

Подписано соглашение о сотрудничестве в области гражданской авиации с СССР (июль).

В. Чертков.

МАЛАВИ
(Республика Малави)

Общие сведения. М.— государство в Центр. Африке. Входит в Содружество, возглавляемое Великобританией. Площадь — 125 тыс. *км²*. Население — 4916 тыс. чел. (1974 г., оценка). Столица — Лилонгве (с 1 января 1975 г.). Крупнейший город — Блантайр-Лимбе (160 тыс. чел. в 1972 г.). Более половины населения придерживается местных традиц. верований, остальные — христиане и мусульмане. Офиц. языки — английский и чиньянджа.

Государственный строй. Глава государства и правительства — пожизненный президент Х. К. Банда. Законодательный орган — Национальное собрание (50 чл. избираются населением и 5 назначаются президентом).

Политические партии и профсоюзы. Единственная политическая партия — Конгресс М. Осн. в 1959 г. Пожизненный пред.— Х. К. Банда. Конгресс профсоюзов М. Созд. в 1964 г.

Экономика. В 1973 г. ВВП — 429 млн. квач (в 1972 г.— 374 млн. квач), в т. ч. (млн. квач): с. х-во — 54,8, пром-сть — 48,6, торговля и обслуживание — 45,6, транспорт и связь — 23,9, строительство — 20,6, энергетика — 4,7. Производство электроэнергии — 194,6 млн. *квт·ч*, в 1974 г. (оценка) — 192,0 млн. Продажа цемента на внутреннем рынке в 1974 г. (оценка) — 77,2 тыс. *т*. Объем валовой продукции обрабат. пром-сти в 1973 г. увеличился на 21%, производство товаров широкого потребления для внутреннего рынка — на 25%.

В связи с холодной и дождливой погодой в некоторых р-нах страны валовая продукция с. х-ва выросла только на 1,5%. В 1973—74 гг. увеличилось производство чая и арахиса, сократилось производство табака (до 29,1 тыс. *т*). Поголовье в 1972—73 гг. (тыс.): кр. рог. скот — 565, овцы — 182, козы (1971—72 гг.) — 640, свиньи — 190. Протяженность автодорог (1973 г.) — 11,8 тыс. *км*, жел. дорог (1972 г.) — 592 *км*. В 1974 г. подписано соглашение о воздушном сообщении между М. и Свазилендом (ноябрь).

В 1973 г. (млн. квач) экспорт — 79,5, импорт — 113,9. Доля (%) в экспорте и импорте: Великобритания — 33 и 25, Юж. Родезия — 6 и 15; в импорте: ЮАР — 18, Япония — 6; осн. экспортные товары (%): табак — 38, чай — 17, арахис — 7.

Гос. бюджет (1973 г., оценка, млн. квач): доходы — 96,6, расходы — 94,2. Резервы иностранной валюты в октябре 1974 г.— 76,1 млн. долл.

Денежная единица — квача, 0,85 квачи = 1 долл. США, 1,95 квачи = 1 ф. ст. (сентябрь 1974 г.).

Важнейшие события и внешняя политика. Десятилетию провозглашения независимости М. была посвящена конференция партии Конгресс Малави, состоявшаяся в Лилонгве 1—7 сентября 1974 г. В докладе Х. Банды «Строительство нации» подведены итоги экономического и политического развития М. Х. Банда выступил с призывом улучшать отношения с соседними странами — Танзанией и Замбией, высказался за предоставление независимости Мозамбику.

М. приняла участие в конференции Совета министров стран Вост. и Центр. Африки в Браззавиле (август) и в региональной конференции африканских стран—участниц ФАО на о. Маврикий (август). В 1974 г. М. без повышения импортных тарифов предоставила Замбии возможность использовать свои железные дороги для экспортно-импортных перевозок через порт Накала (Мозамбик), минуя Юж. Родезию. В мае М. с неофициальным визитом посетил президент Замбии К. Каунда.

После свержения фашистского режима в Португалии Х. Банда заявил, что М. намерена продолжать политику контактов и диалога с новой Португалией. Однако Португалия в июле разорвала дипломатич. отношения с М. в знак протеста против «деятельности» малавийского ген. консула в Бейре (Мозамбик).

Укреплялись экономические и политические отношения с ЮАР. В декабре в ЮАР вручил свои верительные грамоты новый посол М. Правительство ЮАР предоставило М. заем на сумму в 28 млн. долл. для строительства жел. дороги Лилонгве — Мчинджи до границы с Замбией (ноябрь). С компанией ЮАР «Рук майнинг» подписан контракт, по которому М. получила кредит в 2,43 млн. ф. ст. на сооружение второй очереди ГЭС «Тедзани» (июль).

Подписаны соглашения о предоставлении М. займов: с Канадой — 20 млн. долл. для строительства железной дороги Салима — Лилонгве (май), с Лигой арабских стран — 3,75 млн. долл. (ноябрь). Управление международного развития США предоставило М. заем в 11,4 млн. долл. на покрытие части расходов по строительству шоссейной дороги Лилонгве — Мчинджи протяженностью 119 *км*.

Установлены дипломатич. отношения с Камеруном (август).

М. Чуваева.

МАЛАГАСИЙСКАЯ РЕСПУБЛИКА

Общие сведения. М. Р.— государство на о. Мадагаскар и прилегающих о-вах в Индийском океане. Площадь — 596 тыс. *км²*. Население — св. 8,3 млн. чел. (1973 г., оценка); ок. 99% — малагасийцы (18 этнических групп: мерина, бецимизарака, бецилеу, цимихети и др.). Св. 1/2 населения придерживается местных традиционных верований, ок. 2/5 — католики и протестанты, остальные — мусульмане. Гос. языки — малагасийский и французский. Столица — Антананариву (Тананариве, 350 тыс. жит., 1973 г.).

Государственный строй. С 15 июня 1975 г. высшая гос. инстанция и законодательный орган — Верховный революционный совет; его пред. капитан Д. Рацирака — глава государства и правительства, а также мин. обороны. 11 февраля — 15 июня 1975 г. верховную власть осуществляла Военная директория (пред. — генерал Ж. Андриамахазу). До 11 февраля 1975 г. вся полнота власти принадлежала правительству (глава государства, премьер-министр, мин. обороны и планирования полковник Р. Рацимандрава, которому эти посты были переданы 5 февраля 1975 г., убит агентами правых сил 11 февраля 1975 г.). До 5 февраля 1975 г. главой государства, премьер-министром, мин. ин. дел и обороны был генерал Г. Рамананцуа. Мин. ин. дел — Р. Тиандзара (с 15 июня 1975 г.; 11 февраля—15 июня 1975 г.— А. Закариаси; до этого — Д. Рацирака).

Политические партии и профсоюзы. 11 февраля 1975 г. все политические партии временно запрещены. До этого действовали Малагасийская социалистическая партия (МСП). Обр.

в марте 1974 г. в результате слияния Социал-демократической партии (СДП) и Малагасийского социалистического союза (МСС). Офиц. заявила о своей оппозиции военному правительству. Пред.— Ф. Циранана, ген. секретарь — А. Ресампа. Партия конгресса независимости Мадагаскара (АКФМ). Осн. в 1958 г. Объединяла часть рабочих и крестьян, прогрессивную интеллигенцию, представителей мелкобуржуазных кругов, выступала за некапиталистический путь развития; пользовалась влиянием гл. обр. в провинции Тананариве. Пред. — Р. Андриамандзату. Национальное движение за независимость Мадагаскара. Обр. в 1958 г. Выступала с левацкими внутриполитическими лозунгами, в целом поддерживала внешнюю политику правительства, в частности линию на развитие отношений с социалистическими странами; пользовалась влиянием в провинции Тулеар. Ген. секретарь — М. Дзауна. Власть простым людям. Образована в 1972 г. из ультралевых элементов, выступала с пропекинских позиций. Лидер — Р. Мананидафи.

Крупнейшее профобъединение М. Р. — Федерация профсоюзов трудящихся Мадагаскара. Осн. в 1956 г. Поддерживала тесную связь с АКФМ. Входит в ВФП. Конфедерация трудящихся Мадагаскара и Коморских островов. Входит в МКСП. Христианская конфедерация малагасийских профсоюзов. Примыкает к ВКТ.

Экономика. С 1 января 1974 г. началось осуществление 4-летнего плана экономического развития (1974—1977 гг.). В 1974 г. производство (тыс. *т*, оценка) риса — 1918, сахарного тростника — 1000, хлопка — 35, кофе — 70, гвоздики — 9, гвоздичного масла — ок. 1; поголовье (млн.) кр. рог. скота — 7, овец и коз — 1,5, свиней — 0,6. В 1974 г. добыча и производство (тыс. *т*) хромита — 107, графита — 20, мрамора — ок. 30 тыс. $м^3$, цемента — 70. Длина (*км*) ж. д.— 864, автодорог — 34 595, в т. ч. асфальтированных — 3502; автопарк — 90 (тыс. машин), из них ок. 80% — в Тананариве. В 1973 г. (млрд. малагасийских фр.; в скобках — в 1972 г.) экспорт — 44,7 (41,9), импорт — 45,1 (51,7); экспортировались кофе — 13,3 (11,6), гвоздика — 4,0 (4,2), мясо — 3,1 (3,0), ваниль — 2,2 (3,8), нефтепродукты, рыба, креветки, сизаль, мясные консервы, гвоздичное масло, перец. До 60% внешнеторгового оборота М. Р. приходилось на Францию, однако импорт из Франции снижался (в 1972 г.— 28,6 млрд. малагасийских фр., в 1973 г.— 22,1 млрд.); в 1973 г. возросла доля США в экспорте и доля Японии — в импорте. Денежная единица — малагасийский франк. 1 малагасийский фр. = 0,02 французского фр. Гос. бюджет на 1974 г.— 93,37 млрд. малаг. фр. В 1974 г. получена финансовая помощь от Франции и Европейского фонда развития, а также займы и кредиты от США (360 млрд. малагасийских фр.), Канады (17,5 млн. канадских долл.), ЛАР (ок. 25 млрд. малагасийских фр.).

Важнейшие события. В 1974 г. положение в М. Р. оставалось сложным. Ощущалась острая нехватка риса (основной продукт питания населения), что вызвало необходимость крупных закупок за границей (главным образом в КНР); увеличилась безработица в городах; росли цены на предметы массового потребления; отмечалась нехватка ряда предметов первой необходимости.

Продолжалось осуществление мероприятий, направленных на установление гос. контроля над ключевыми отраслями экономики — энергетикой, транспортом, банками, внешней торговлей, горнорудной пром-стью. В течение года созданы гос. компании и организации по водо- и энергоснабжению населения, а также эксплуатации энергоресурсов М. Р.; по общественным работам; по разработке месторождений мрамора в 300 *км* от Тананариве; а также рыболовно-холодильное предприятие (совместно с кувейтской компанией «Юнайтед фишериз оф Кувейт», но под малагасийским контролем). Установлены гос. контроль над большей частью авиаперевозок внутри страны, гос. монополия на ввоз риса, цемента, растительного масла и 20 видов товаров первой необходимости. Увеличено до 51% гос. участие в капиталах всех основных банков, действующих в М. Р. Под полный контроль государства перешли все научно-исследовательские ин-ты страны. Вначале 2-й половины года завершено осуществление 1-го этапа социальной и адм. реформы — в стране создано 18 тыс. фукунулы (традиционных малагасийских общин); начато осуществление 2-го этапа — создание объединений фукунулы (с объединением финансовых, материальных и людских ресурсов) на основе общих экономических интересов и взаимодополняемости.

Социально-экономическая политика правительства встречала противодействие правой оппозиции, объединившейся в марте под эгидой МСП, и левацких группировок. В апреле правая печать развернула кампанию нападок на правительство и АКФМ. В июле Р. Рацимандрава (тогда мин. внутренних дел) заявил о существовании заговора реакционных сил в М. Р., поддерживаемых неоколониалистскими кругами империалистических держав и готовящих антиправительственные выступления. Состоявшаяся в августе забастовка преподавателей ун-та в Тананариве, требовавших реформы управления ун-том и предоставления бесплатных квартир, сопровождалась антиправительственными выступлениями. В октябре Г. Раманцуа предупредил политические партии о недопустимости раскольнических действий, основанных на «расовых, религиозных или политических» мотивах. В ноябре Р. Рацимандрава обвинил некоторые политические партии в сговоре с иностранными компаниями с целью организации саботажа и провоцирования недовольства в массах; правительство обвинило ряд крупных иностранных компаний в оказании финансовой помощи оппозиции и создании в М. Р. искусственной нехватки некоторых товаров.

Внешняя политика. В 1974 г. М. Р. проводила политику неприсоединения; стремилась развивать взаимовыгодные отношения со странами с различными социальными системами; выступала за решение ближневосточной проблемы на основе резолюции Совета Безопасности и признания прав народа Палестины; осуждала чилийскую военную хунту, политику апартхейда, проводимую ЮАР, и англо-американские планы создания военной базы на о. Диего-Гарсия в Индийском океане. Д. Рацирака выезжал в АНДР (январь, февраль), ЛАР (февраль; подписаны соглашения финансовое, об экономическом и техническом и о культурном сотрудничестве и др.). Установлены дип. отношения с ЛАР (февраль) и Заиром (ноябрь). Аннулировано соглашение с израильской нефтяной компанией, предоставлявшее последней право на поиски нефти в М. Р. (июль).

Состоялись визиты Д. Рацираки в КНР (январь; подписаны соглашения об экономическом, техническом и торговом сотрудничестве) и СРР (июль). В М. Р. побывали министры иностранных дел СРР Дж. Маковеску и ВРП РЮВ Нгуен Тхи Бинь (июнь).

М. Р. посетила делегация МИД СССР (январь — февраль). С СССР подписаны соглашения об обменах в области радио и телевидения (июль), об экономическом и техническом сотрудничестве (декабрь) и др.

Б. Билевич.

МАЛАЙЗИЯ

(Федерация Малайзия)

Общие сведения. М.— государство в Ю.-В. Азии. Входит в Содружество, возглавляемое Великобританией. Состоит из 13 штатов: 11 на Малаккском п-ове (Полуостровная М.), 2 — на Сев. Калимантане (Сабах и Саравак); 9 штатов — султанаты, 4 — губернаторства. Площадь — 332,8 тыс. $км^2$. Население — 12,1 млн. чел. (1974, оценка); малайцы (46,8%), китайцы (34,1%), выходцы из Индии, Пакистана и Бангладеш (9,0%), даяки (3,7%), кадазане (1,8%), меланау, баджау и др. Гос. религия — ислам. Гос. язык — малайский. Столица — Куала-Лумпур (св. 1 млн. жит., 1974 г.).

Государственный строй. М.— конституционная монархия. Глава государства — верховный правитель, избираемый на 5 лет Советом правителей поочередно из правителей султанатов Полуостровной М. (с 1970 г.— Абдул Халим Муазам Шах, султан Кедаха). Законодательная власть принадлежит Парламенту, состоящему из Сената (Деван Негара; 26 членов избираются законодательными собраниями штатов, по 2 от каждого штата; 32 назначаются главой государства — все на 6 лет) и Палаты представителей (Деван Райят; 154 депутата, избираемых населением на 5 лет). Премьер-министр и мин. ин. дел.— А. Разак.

Политические партии и профсоюзы. Объединенная малайская национальная организация (ОМНО). Осн. в 1946 г. Пред.— А. Разак. Китайская ассоциация Малайзии (КАМ). Осн. в 1949 г. И. о. пред.— Ли Сан Чун. Индийский конгресс Малайзии (ИКМ). Осн. в 1946 г. Пред.— Маникавасагам. ОМНО, КАМ, ИКМ и 6 др. проправительственных партий образовали в мае 1974 г. правящую коалицию Нац. фронт (НФ); ведущая партия НФ — ОМНО.

Коммунистическая партия Малайи (КПМ). Осн. в 1930 г., с 1948 г.— в подполье. Находится под маоистским влиянием. В 1974 г. в КПМ произошел раскол, из нее выделились группировки КПМ — революционная фракция и КПМ — марксистско-ленинская, также выступающие с пропекинских позиций.

Конгресс профсоюзов Малайзии. Осн. в 1949 г. Ок. 400 тыс. членов. Входит в МКСП.

Экономика. В 1974 г. валютно-финансовые потрясения в капиталистическом мире привели к замедлению темпов роста большинства отраслей народного х-ва; ВНП возрос (в постоянных ценах) на 6,3% (в 1973 г.— на 8%); развивалась инфляция, среднегодовой рост цен — 18%; понизились (особенно во 2-й половине года) цены на большинство товаров малайзийского экспорта (в январе цена каучука — 277 центов за 1 *кг*, в ноябре — 97 центов), возросли цены на продовольствие и др. товары малайзийского импорта. Вместе с тем накопленные в 1973 г. средства способствовали увеличению на 13,1% частных инвестиций.

В 1974 г. добавленная стоимость, созданная в с. х-ве, возросла (в текущих ценах) на 6,1% (в 1973 г.— на 13,5%); производство (тыс. *т*) каучука (ок. $^2/_5$ стоимости с.-х. продукции) — 1621 (рост за год на 3,5%), в т. ч. в мелких хозяйствах — 55% (в 1964 г.— 39%), на плантациях, значительная часть которых принадлежит английскому капиталу,— 45%; продуктов масличной пальмы — 1218 (рост на 24,5%), перца — 28 (рост на 16%); сбор очищенного риса — 1332 (рост на 4% в результате расширения в последние годы орошаемых площадей, дающих два урожая в год); улов рыбы возрос на 13%.

В августе 1974 г. индекс промышленного производства (1968 г. = 100; в скобках — в конце 1973 г.) — 170,7 (150,6), в т. ч. в добывающей пром-сти — 73,0 (80,6), обрабатывающей — 221,0 (187,1), энергетике — 178,0. В основной отрасли — добыче оловянной руды и выплавке олова (ведущие позиции принадлежат английскому капиталу) — в связи с истощением месторождений и ростом затрат на топливо и импортное оборудование прекратил работу ряд мелких разработок; в 1974 г. (тыс. *т*) производство оловянных концентратов — 68,5 (сокращение на 5,3%), выплавка олова — 80,3 (сокращение на 2,7%); открыты крупные прибрежные месторождения олова. В 1974 г. добыча железной руды — 310 тыс. *т* (сокращение на 40%). В 1972—1974 гг. среднегодовая добыча нефти — 4,7 млн. *т*; в 1974 г. на материковом шельфе Сабаха открыты новые месторождения нефти; для контроля за деятельностью иностранных нефтяных компаний создана нац. корпорация «Петронас». В 1974 г. сократилось производство в пищевой, текстильной и резиновой пром-сти, а также производство круглого леса (на 4%) и пиломатериалов (на 8%); заметно возросло в металлообрабатывающей, электротехнической и химической, представленных гл. обр. новыми предприятиями, пользующимися налоговыми льготами.

Дл. ж. д.— 2344 *км*. К середине 1974 г. в Полуостровной М. автопарк (тыс. машин) легковых — 347, грузовых — 76,7, автобусов — 7,6, мотоциклов — 557.

В 1973 г. грузооборот (млн. *т*) портов Кланг — 6,5, Пинанг — 3,8.

В 1974 г. (млн. малайзийских долл., оценка; в скобках — рост за год в %) экспорт — 9580 (30), в т. ч. каучука — 2882 (15), олова — 1408 (57), лесоматериалов — 1272 (сокращение на 17,6), пальмового масла — 1022 (119,5), нефти и нефтепродуктов — 757 (181,7), перца — 101 (46,2); импорт — 9400 (59,3), в т. ч. продовольствия — 1600 (36,4), минерального топлива — 970 (148,0), химических товаров — 830 (59,0), машин и оборудования — 2940 (65,5), др. промышленных товаров — 2480 (58,0); гл. контрагенты (экспорт и импорт в %): Япония (18 и 24,5), Австралия (22 и 7), США (12 и 9,1), Великобритания (7 и 8,9), Сингапур (2 и 7,8).

Денежная единица — малайзийский доллар. В сентябре 1974 г. (млн. малайзийских долл.) золотовалютные резервы — 3698, внешний долг — 1329.

Ф. Тринич.

Важнейшие события. В августе 1974 г. прошли всеобщие выборы; для ведения избирательной кампании КПП привлек св. 100 тыс. чел.; 135 мест в Деван Райяте получили кандидаты КПП, что в первую очередь свидетельствовало об укреплении позиций ОМНО и ослаблении влияния оппозиционных (особенно ряда китайских) партий. Единственной оппозиционной партией, добившейся успеха на выборах, была Национальная партия Саравака, выступавшая под лозунгом «Саравак для саравакцев». В течение года осуществлен ряд мероприятий, направленных на борьбу с инфляцией, коррупцией и ростом цен (в частности, в марте установлен гос. контроль над ценами на рис); тем не менее положение трудящихся продолжало ухудшаться. В ноябре имели место выступления крестьянства, поддержанные студентами; в декабре полиция подавила выступления студентов двух ун-тов в Куала-Лумпуре, требовавших принять эффективные меры против дороговизны. Были усилены меры контроля за деятельностью профсоюзов,

молодежных и студенческих организаций. Правительство уделяло большое внимание обеспечению большей экономической самостоятельности страны. Продолжала проводиться политика «малайизации» — повышение роли малайцев в экономике, торговле и всех сферах гос. и общественной деятельности. По-прежнему большое значение придавалось пропаганде ислама.

В течение всего года в пограничных р-нах с Индонезией и Таиландом велись вооруженные операции против партизанских отрядов КПМ; для предотвращения поставок оружия партизанам совместно с Индонезией патрулировались воды Малаккского прол. и Южно-Китайского моря.

Внешняя политика. В 1974 г. М. продолжала курс на развитие сотрудничества со всеми странами, независимо от их социальной системы; вместе с тем, внешняя политика страны в значительной мере определялась тесными связями ее правящих кругов с монополиями развитых капиталистических стран (особенно США, Великобритании, Японии, Австралии и ФРГ). Верховный правитель выезжал в Великобританию (июль), Бангладеш, Индию и Пакистан (декабрь); А. Разак — в Бирму (апрель). В М. приезжали президенты Индонезии Сухарто (май) и Бирмы У Не Вин (июнь), премьер-министры Японии К. Танака и Австралии Э. Уитлэм (январь). В Куала-Лумпуре состоялась конференция министров ин. дел мусульманских стран (июнь). Установлены дип. отношения с Бахрейном (ноябрь).

А. Разак посетил КНР (май; установлены дип. отношения); по возвращении А. Разак сообщил, что пред. ЦК КП Китая Мао Цзэ-дун и премьер гос. совета КНР Чжоу Энь-лай заверили его в своем согласии с тем, чтобы правительство М. поступило с КПМ так, как оно считает удобным.

Состоялся визит в М. делегации Верховного Совета СССР (март).

М. Михайлов.

МАЛИ
(Республика Мали)

Общие сведения. М.— государство в Зап. Африке. Площадь — 1204 тыс. $км^2$. Население — 5,2 млн. чел. (1970 г., оценка); народности бамбара, малинке, диула, сенуфо, тукулер, фульбе, туареги и др. Подавляющее большинство населения — мусульмане. Официальный язык — французский, наиболее распространенный — бамбара. Столица — Бамако (ок. 300 тыс. жит., 1970 г.).

Государственный строй. Власть принадлежит Военному Комитету национального освобождения (ВКНО). Глава государства и временного правительства — пред. ВКНО полковник М. Траоре. Мин. ин. дел и сотрудничества — подполковник Ш. С. Сиссоко. По конституции, принятой 2 июня 1974 г., предусмотрен переход к гражданскому правлению в течение 5 лет.

Политические партии и профсоюзы. Политические партии запрещены. Новая конституция предусматривает однопартийную систему. Национальный союз трудящихся Мали (НСТМ). Окончательно оформлен в апреле 1974 г.

Экономика. В конце 1974 г. началось осуществление 5-летнего плана экономического и социального развития М. (1974—78 гг.), основная задача которого — уменьшить зависимость экономики от стихийных бедствий. В 1974 г. экономика М. была в тяжелом состоянии из-за 4-летней засухи, во время которой погибло ок. 80% поголовья скота, а дефицит зерна достиг 300—350 тыс. *т*. Сбор (тыс. *т*) хлопка-сырца (1974 г.) — 50, арахиса (1972 г.) — 58,0.

В 1972 г. производство (тыс. *т*) хлопка-волокна — 25,3 (в 1974 г. — 19,0), арахидного масла — 11,5, сахара —6, тканей — 8,1 млн. *м*. В 1973 г. мощность маслодельного з-да возросла с 30 до 65 тыс. *т* арахиса в год, в 1974 г. вошел в строй 2-й в стране сахарный з-д (мощность—30 тыс. *т*).

Длина малийского участка ж. д. Дакар — р. Нигер — 645 *км*; в 1973 г. грузооборот — 151,9 млн. *т·км*, пассажирооборот — 94,8 млн. пас·*км*. Длина автодорог — 13 тыс. *км*; в 1973 г. автопарк (тыс. машин): легковых — 10, грузовых и автобусов — 6.

В 1972 г: (млрд. афр. фр.) экспорт — 17,2, импорт — 35,7. Экспортировались хлопок, арахис, скот, рыба, импортировались жидкое топливо, машины, оборудование, продовольствие и др. Гл. контрагенты: Франция, Сенегал, БСК, Гана, СССР, КНР.

Денежная единица — малийский франк. Бюджет на 1974 г. (млрд. малийских фр.; в скобках — в 1973 г.): доходы — 29,0 (25,7), расходы — 29,0 (28,1); в 1973 г. капиталовложения — 1,0.

Важнейшие события. В 1974 г. повышены цены на нефтепродукты на 10—12%, цемент, мыло и многие виды продовольствия — на 40—75%. В результате выплат рабочим и служащим гос. и частного секторов и рабочим-пенсионерам пособий, освобожденных от налогов, с 1 июля 1974 г. минимальная гарантированная заработная плата возросла на 80%, а средняя заработная плата и пенсии — на 10%. Для оказания помощи крестьянам, пострадавшим от засухи, отменен налог на содержание скота на 1974 г.; повышены на 30—40% закупочные цены на с.-х. продукцию (сорго, кукурузу, хлопок, арахис) на кампанию 1974/75 г.

2 июня на всенародном референдуме одобрена новая конституция.

Внешняя политика. Ш. С. Сиссоко выезжал в АНДР, ЛАР, АРЕ, Ирак, Саудовскую Аравию, Бахрейн и Кувейт (февраль; в нефтедобывающих странах обсуждал вопрос о смягчении влияния энергетического кризиса на экономику развивающихся стран) и США (октябрь); зам. пред. ВКНО Б. Диарра — в ЛАР (август). В М. приезжали пред. Совета революционного командования ЛАР М. Каддафи (ноябрь), правительственные делегации СДР (май), Ирака (июль), Сьерра-Леоне (август), Сенегала и АРЕ (декабрь), мин. по вопросам экономического сотрудничества ФРГ Э. Эплер (апрель), мин. сотрудничества Франции П. Абелен (ноябрь), ген. секретарь ООН К. Вальдхайм (февраль) и др. В сентябре — декабре обострился пограничный спор с Верхней Вольтой (см. статью Верхняя Вольта. Внешняя политика).

Правительственные делегации побывали на Кубе (май) и в КНР (август).

Г. Витухина.

МАЛЬДИВЫ
(Мальдивская Республика)

М.— государство на о-вах одноименного архипелага (св. 2 тыс., из них ок. 220 обитаемы) в Индийском океане, к Ю.-З. от о. Шри-Ланка. Площадь — ок. 300 $км^2$, протяженность — 880 *км*. Население — 123 тыс. чел. (1973 г., оценка), мальдивцы. Офиц. религия — ислам. Офиц. язык — мальдивский. Столица — Мале (ок. 16 тыс. жит., 1973 г.). Глава государства — президент, избираемый населением на 5 лет (с 1968 г.— А. И. Насир). Высший законодательный орган — меджлис (парламент) (54 депутата, избираемых населением на 5 лет). 10 марта 1975 г. А. И. Насир сместил премьер-министра и мин. ин. дел М. А. Заки и, в соответствии с конституцией, взял на себя всю полноту власти. Политических партий и профсоюзов нет. С 1965 г. Великобритания сохраняет за собой военную базу на атолле Адду.

Основа экономики — рыболовство (20—30 тыс. *т* в год); св. 4 тыс. рыболовных судов (уточн. данные), гл. обр. мелкие. Выращиваются кокосовая пальма, а также овощи, папайя, бананы, цитрусовые, манго; в 1973 г. сбор продовольственных злаков и корнеплодов (*т*): проса — 780, сорго — 54, кукурузы — 39, ямса — 542, бататов — 54, маниоки — 14. В первой половине 1974 г. французские специалисты начали разведку нефти. В 1974 г. автопарк — 100 машин. Мале — «открытый порт» (иностранные товары не облагаются пошлиной). В 1974 г. на международных линиях плавало 45 торговых судов под мальдивским флагом. Развивается туризм; в 1974 г. строились туристские центры на о-вах Фаруколуфуши и Фуранафуши. Важную роль в экономике играет внешняя торговля: в последние годы (млн. руфий) среднегодовой экспорт — 17,4, импорт — 12,6. Свыше 90% стоимости экспорта дают рыба и рыбопродукты; из Шри-Ланки, Индии и Бирмы ввозятся продовольствие и промышленные изделия.

Денежная единица — мальдивская руфия. 1 мальдивская руфия = 1 цейлонской руфии. По гос. бюджету на 1974 г. расходы — ок. 24,2 млн. руфий (в 1973 г.— св. 18,9 млн.). В феврале 1974 г. в Мале открыто отделение Гос. банка Индии (первый банк в М.).

В феврале 1974 г. установлены дип. отношения с Австралией.

С. Бабаевский.

МАЛЬТА
(Республика Мальта)

Общие сведения. М.— государство, расположенное на островах (крупнейшие из них — Мальта, Гоцо и Комино) в центр. части Средиземного моря. Входит в Содружество, возглавляемое Великобританией. Площадь — 316 $км^2$. Население — 318 тыс. чел. (1973 г.), гл. обр. мальтийцы. Столица и главный порт — Валлетта (15,5 тыс. чел.). Офиц. языки — мальтийский и английский. Господств. религия — католическая.

Государственный строй. Глава государства — президент (А. Дж. Мамо). Законодательный орган — Палата представителей (55 деп., избираемых на 5 лет). Исполнительная власть осуществляется правительством (с июня 1971 г.— лейбористское). Премьер-министр — Д. Минтофф (он же — мин. ин. дел).

Политические партии и профсоюзы. Лейбористская партия М. Осн. в 1920 г. Имеет 29 мест в парламенте. Лидер — Д. Минтофф. Националистическая партия. Осн. в 1924 г. 26 мест. Лидер — Дж. Борг Оливье.

Конфедерация профсоюзов М. Созд. в 1958 г. Объединяет 21 профсоюз (св. 30 тыс. чл.). Входит в ВКТ. Ген. секретарь — Г. Каллус.

Экономика. Общее количество занятых на М. в 1973 г.— 100,4 тыс. чел., из них 25,8 тыс. в обрабат. пром-сти, которая дает ок. 20% ВНП. В строительной пром-сти занято 10 тыс. чел., на предприятиях судоверфи — ок. 4,5 тыс. чел. В 1974 г. по заказу Ливии строился плавучий док; при участии КНР началось стр-во сухого дока для судов водоизмещением до 300 тыс. *т*; намечается стр-во новой судоверфи. В июне 1974 г. насчитывалось 5,9 тыс. безработных.

В с. х-ве занято 15% населения. Валовая стоимость продукции с. х-ва в 1971/72 фин. г.— 11,5 млн. мальт. ф. Под картофелем и луком занято ок. 30% обрабатываемой земли. Поголовье (тыс.; сент. 1972 г.): лошади, мулы, ослы — 3,5, кр. рог. скот — 8,0, овцы — 7,0, свиньи — 48,0, птица и кролики — 816. Производство молока — 16 млн. *л* в год. Рыболовством занято постоянно 0,5 тыс. чел. Улов рыбы в 1973 г.— 1,6 тыс. *т* (1,2 тыс. *т* в 1972 г.).

Торговый флот М.— 120 судов общим тоннажем 43,8 тыс. бр. рег. *т* (на 31 дек. 1971 г.). В 1972 г. насчитывалось 47,3 тыс. легковых автомобилей, 10,8 тыс. грузовых и 622 автобуса. Протяженность автодорог с твердым покрытием — ок. 1,2 тыс. *км*. Общее потребление электроэнергии — 323,8 млн. *квт·ч* (1972 г.).

В 1973/74 фин. г. (закончился 31 марта 1974 г.) правительственные доходы составили 55,8 млн. мальт. ф., расходы — 55,7 млн. Бюджет на 1974/75 фин. г. (проект): доходы — 58,1 млн. мальт ф., в т. ч. 42,5 млн. из внутренних источников и 13,7 млн.— арендная плата Великобритании за пользование военными базами на М.; расходы — 59 млн., в т. ч. 5,4 млн. на инвестиции. По бюджету предусматривается повышение зарплаты на 15%. Валютные резервы М. в июне 1974 г.— 127,2 млн. мальт. ф. Доходы от иностранного туризма в 1973 г. составили 16,2 млн. мальт. ф. В 1973 г. М. посетило 212 тыс. иностранных туристов (в т. ч. из Великобритании — 117 тыс., Италии — 24,5 тыс., США — 9 тыс.); за первые 7 месяцев 1974 г.— 142 тыс.

В 1973 г. (млн. мальт. ф.) экспорт — 36, в т. ч. 4,1 млн. реэкспорт; импорт — 88,1; в 1-м полугодии 1974 г. экспорт — 25,5, импорт — 68,1. Значительный рост импорта объясняется гл. обр. ростом мировых цен на нефть, нефтепродукты, продовольствие и др. товары. В 1973 г. ок. 70% экспорта и импорта М. приходилось на страны ЕЭС. В феврале 1974 г. Норвегия предоставила М. кред т в 6 млн. мальт. ф. для закупки строительных машин и оборудования. В июне подписано торговое соглашение с Свазилендом. В июле проходили переговоры с ЕЭС о пересмотре условий соглашения об ассоциации М. с ЕЭС.

В середине года достигнута договоренность о возобновлении выплаты английского займа 1964 г. Великобритания обязалась предоставить М. техническую помощь в размере 1 млн. мальт. ф.

Ден. единица — мальтийский фунт. 1 мальт. ф. = 2,57 долл. США.

А. Мальханов.

Важнейшие события и внешняя политика. 13 декабря 1974 г. Палата представителей одобрила предложенные правительством Д. Минтоффа поправки к конституции, согласно которым М. была провозглашена республикой. Главой государства вместо английской королевы стал президент, бывший генерал-губернатор А. Дж. Мамо, избранный депутатами парламента.

В марте на М. создан новый национальный банк «Банк оф Валлетта», 60% акций которого принадлежит правительству. В апреле объявлено о намерении правительства создать национальную нефтяную компанию, которая должна заниматься доставкой нефти на М. С 1 апреля 1974 г. начала свою деятельность национальная мальтийская авиакомпания «Эйр Мальта» (создана в марте 1973 г.). В июне подписано соглашение с компанией «Тексако» о разведке нефти близ Мальты.

М. установила дипломатические отношения с Ганой (январь), Кувейтом (февраль), Нигерией (май), Иорданией (июнь), Бахрейном (ноябрь), Марокко (декабрь). Делегации М. во главе с Д. Минтоффом посетили ЛАР (февраль и апрель), АРЕ, Кувейт, Бахрейн (янв.—февр.), Саудовскую Аравию (февраль и май), Италию (апрель и август), Великобританию (апрель и ноябрь), Нидерланды (апрель), Ливан, САР и ОАЭ (май), Марокко и Францию (ноябрь). М. посетили ливийская делегация во главе с министром коммуникаций (апрель), мин. ин. дел Италии А. Моро (июнь), президент Замбии К. Каунда (ноябрь) и пред. Совета революционного командования Ливии М. Каддафи.

Достигнуты соглашения о предоставлении М. займов с Канадой (апрель; 1 млн. канад. долл.) и Саудовской Аравией (сентябрь; 5 млн. долл.).

В феврале М. посетил посол СССР в Великобритании и на Мальте Н. М. Луньков и вручил свои верительные грамоты А. Дж. Мамо.

В. Смирнов.

МАРОККО
(Королевство Марокко)

Общие сведения. М.— государство на С.-З. Африки. Площадь — 444 тыс. км². Население — 16,3 млн. чел. (1974 г., уточн. оценка); св. 98% — марокканцы (арабы и берберы). Гос. религия — ислам. Офиц. язык — арабский. Столица — Рабат (597 тыс. жит. вместе с Сале, 1973 г.). Крупнейший город — Касабланка (1753 тыс. жит., 1973 г.).

Государственный строй. Глава государства и верховный главнокомандующий — король Хасан II (с 1961 г.). Законодательная власть принадлежит парламенту (Палате представителей), избираемому на 4 года ($^2/_3$ членов — населением, $^1/_3$ — коллегиями выборщиков); избранный в 1970 г. парламент распущен; до избрания нового парламента законодательную власть осуществляет король. Премьер-министр — А. Османн. Гос. мин. ин. дел — А. Лараки (с 26 апреля 1974 г.; до этого — А. Т. Бенхима).

Политические партии и профсоюзы. Истиклялль («Независимость»). Обр. в 1943 г. Наиболее влиятельная буржуазная партия. Ген. секретарь исполкома — М. Бусетта. Национальный союз народных сил (НСНС). Обр. в 1959 г. отколовшимися от Истиклялль деятелями ее левого крыла. Пред.— А. Ибрахим. Социалистический союз народных сил (ССНС). Обр. в сентябре 1974 г. (до этого — рабатская фракция НСНС). Пред. — А. Буабид.

Партия прогресса и социализма (ППС). Обр. в августе 1974 г. Ген. секретарь — А. Ята.

Марокканский союз труда. Обр. в 1955 г. Ок. 650 тыс. членов. Сотрудничает с НСНС. Входит в ВАФП. Ген. секретарь — М. бен Седдик.

Всеобщий союз марокканских трудящихся. Обр. в 1960 г. Находится под контролем Истикляль. Ок. 100 тыс. членов. Ген. секретарь — А. Афилаль.

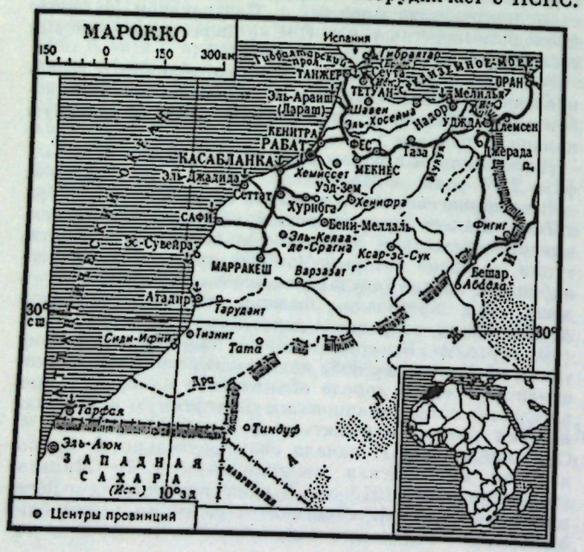

Экономика. В 1973 г. ВНП (млрд. дирхамов; в ценах 1960 г.; в скобках — в 1972 г.) — 15,13 (14,9). В 1974 г. продолжалось осуществление 3-й пятилетней программы развития (1973—77 гг.). Продолжались меры по «марокканизации» иностранных компаний и переходу в руки государства ряда смешанных предприятий (в частности, выкуплена доля итальянского концерна ЭНИ в нефтеперерабатывающей компании «Самир»).

Промышленность. В 1973 г. индекс промышленного производства (1958 г. = 100) — 208, выработка электроэнергии (млн. *квт·ч*) — 2439 (в 1972 г.— 2196).

Производство некоторых видов промышленной продукции

Виды продукции	1972 г.	1973 г.
Фосфориты, млн. *т*	14,0	17,1
Пириты, тыс. *т*	421	408
Железная руда, тыс. *т*	234	375
Свинцовая руда, тыс. *т*	146	159
Цинковая руда, тыс. *т*	36	33
Марганцевая руда (химическая), тыс. *т*	96	146
Медная руда, тыс. *т*	13,5	17,5
Кобальтовая руда, тыс. *т*	11,4	10,2
Каменный уголь, тыс. *т*	547	565
Барит, тыс. *т*	94	194
Бензин и дизельное топливо, тыс. *м*³	795	979
Мазут, тыс. *т*	666	755
Цемент, тыс. *т*	1542	1618
Автомобили легковые (сборка), тыс.	18,0	18,5*
Автомобили грузовые (сборка), тыс.	4,1**	4,5*
Сахар, тыс. *т*	437	466*
Растительное масло, тыс. *т*	80	55*
в т. ч. оливковое, тыс. *т*	55	29
Рыбные консервы, млн. ящиков	3,5	4,5*
Виноградное вино, млн. *гл*	1,15	1,27
Ковры кустарные, тыс. *м*²	727	930

* Оценка. ** Уточненные данные.

В апреле 1974 г. вошли в строй цементный з-д в Агадире, медный рудник в Блейде, фосфорный карьер с ж.-д. станцией в Бен-Герире и причалом в Эль-Джадиде и рудник плавикового шпата в Эль-Хаммаме; начато строительство з-да по переработке сахарного тростника в Касабланке, комплекса по переработке фосфоритов в Сафи и прядильных ф-к в Уэд-Земе и Касбе.

Сельское хозяйство. В 1973 г. в связи с засухой получен самый низкий с 1968 г. урожай зерновых; сбор (тыс. *т*; в скобках — в 1972 г., уточн. данные): пшеницы — 1574 (2161), ячменя — 1255 (2466), кукурузы — 217 (368), пр. зерновых — 178 (162), бобовых — 354 (414), томатов (оценка на основании данных об экспорте) — 188 (135), картофеля (оценка на основании данных об экспорте) — 95 (88), сахарной свеклы — 1478 (1677), цитрусовых — 1012 (846), винограда — 282 (264), оливок — 195 (506), хлопка-сырца — 17,8 (26,4), маслосемян — 27,1 (40,5); поголовье (млн.; в скобках — в 1972 г.) кр. рог. скота — 2,8 (2,8), овец — 13,2 (11,9), коз — 5,5 (4,6), верблюдов — 0,115 (0,139); улов рыбы (тыс. *т*; в скобках — в 1972 г.) — 403 (203), в т. ч. для промышленной переработки — 369 (219), из них для консервирования — 103 (79). В 1974 г. рыболовный флот М. пополнился плавучим рыбозаводом.

Транспорт. В 1973 г. длина ж. д. (*км*) — 1770 (из них двухпутных — 161), в т. ч. электрифицированных — 730; длина автодорог (тыс. *км*) — 25,4, в т. ч. с твердым покрытием — 21,9; автопарк (тыс. машин) — св. 380 (в 1972 г.— 358). В 1971 г. тоннаж торгового флота (37 судов) — 53 тыс. бр. рег. *т*; в 1974 г. флот М. пополнился 3 крупными контейнеровозами.

Внешняя торговля. В 1973 г. (млн. дирхамов; в скобках — в 1972 г.) экспорт — 3746 (2953), импорт — 4684 (3577); экспортировались фосфориты — 788, цитрусовые — 494, томаты — 229,5, рыбные консервы — 190, бобовые — 181, фруктовые и овощные консервы — 131,5, свинцовая руда — 102, оливковое масло — 101; импортировались машины и оборудование — 814, пшеница — 483, металлопрокат — 306, сахар — 246, сырая нефть — 226, легковые автомобили — 214, растительные масла — 168, химические продукты — 146,5. Гл. контрагенты (в %) — Франция (32 импорта и 34 экспорта), ФРГ (соответственно 8 и 7), США (11 и 1), Италия (5 и 7), Испания (5 и 5), Великобритания (3 и 5), Нидерланды (3 и 4), СССР (4 и 3; экспорт в СССР — 26,1 млн. руб., импорт из СССР в М.— 28,3 млн. против соответственно 23,7 млн. и 31,5 млн. в 1972 г.). В 1974 г. число иностранных туристов (тыс.) — 1338,0 (в 1973 г.— 1487,4).

Финансы. Денежная единица — дирхам. В 1973 г. гос. бюджет исполнен (млн. дирхамов; в скобках — в 1972 г.) по расходам — 4932 (4762), в т. ч. на экономическое развитие — 1196 (1285); по доходам — 4512 (4931), в т. ч. поступления от внутренних и внешних займов — 439 (888). В 1972 г. внешние займы и помощь — 582 млн. дирхамов; на конец 3-го квартала 1974 г.— внешняя задолженность — 4,2 млрд. дирхамов; на конец ноября 1974 г. золотовалютные резервы — 390 млн. долл.

Ю. Головин.

Важнейшие события. В 1974 г. продолжалась «марокканизация» ряда отраслей пром-сти, имеющая целью укрепление позиций нац. буржуазии в экономике страны. В июле национализирована марокканоитальянская нефтеперегонная компания «Самир»; в декабре «марокканизированы» действовавшие в стране филиалы иностранных компаний по распределению нефтепродуктов (50% их активов переданы в распоряжение Национального общества нефтепродуктов) и реквизировано имущество филиала компании «Эссо стандард», не согласившейся на «марокканизацию».

В июле создана система коммунальных и окружных судов, получивших право выносить окончательные решения по незначительным делам; упразднены традиционные суды.

В феврале в М. образованы 4 новые провинции: Хенифра, Хемиссет, Фигиг и Калаа.

8 июля Хасан II призвал всех марокканцев сотрудничать с королевским режимом в деле «восстановления территориальной целостности» страны (возвращение оккупируемых Испанией территорий, в первую очередь Зап. Сахары); все партии, кроме НСНС, поддержали требование освободить Зап. Сахару.

Важным событием в общественно-политической жизни страны явилось создание в августе на легальной основе ППС; согласно заявлению А. Яты, ППС — революционный авангард рабочего класса М. и бедных слоев крестьянства, ее доктрина — научный социализм, основная цель — построение общества подлинной социальной справедливости. В сентябре создана ССНС, в ноябре — Либеральная прогрессистская партия, выступающая за конституционную и парламентскую монархию. В ноябре — декабре прошел 1-й съезд НСНС; в его решениях указывалось, что цель НСНС — построение социалистического общества в М. и что партия руководствуется принципами научного социализма и учением о классовой борьбе.

В связи с ростом цен и стоимости жизни активизировалось забастовочное движение (на предприятиях металлообрабатывающей, текстильной, картонажной и пищевой пром-сти, на транспорте, в портах).

Внешняя политика. В 1974 г. М. продолжало проводить политику позитивного нейтралитета и неприсоединения, выступало за урегулирование ближневосточного кризиса на основе вывода израильских войск со всех оккупированных арабских земель и справедливого решения палестинской проблемы; на 29-й сессии ГА ООН М. поддержало предложение СССР о запрещении воздействия на природную среду и климат в военных и иных целях, выступило за созыв Всемирной конференции по разоружению и за исключение ЮАР из ООН. Вместе с Мавританией М. внесло предложение о передаче проблемы Зап. Сахары, которую рассматривает как часть своей территории, в Международный суд в Гааге.

А. Османн выезжал в Иран (май), Францию (июль), Испанию и Тунис (август), АНДР (ноябрь); А. Т. Бенхима — во Францию (февраль); А. Лараки — в Ливан, Кувейт, Катар, ОАЭ (май — июнь), АРЕ (май, июнь, июль), США, Японию (август), Юж. Корею (сентябрь), Саудовскую Аравию (октябрь) и др. В М. приезжали король Иордании Хусейн (май), президенты АРЕ А. Садат (январь), Сенегала Л. Сенгор (февраль, июль, август, декабрь), Мавритании М. Ульд Дадда (февраль, август, октябрь, декабрь), Камеруна А. Ахиджо и Туниса Х. Бургиба (июнь); министры ин. дел Италии А. Моро (май; подписан план сотрудничества в области с. х-ва, пром-сти, горного дела и туризма); Франции Ж. Сованьярг (август); гос. секретарь США Г. Киссинджер (октябрь), гос. комиссар по ин. делам Гвинеи-Бисау В. Сауде Мариа (ноябрь) и др. Подписаны соглашения о рыболовстве в марокканских территориальных водах с Испанией, о культурном и туристском обмене — с Ираком (январь) и др.

Подписано долгосрочное торговое соглашение с ЧССР (апрель).

В СССР побывали мин. торговли, пром-сти, шахт и торгового флота А. бен Слиман (январь), А. Лараки (август), А. Ята (в качестве личного представителя короля, октябрь). М. посетил зам. мин. внешней торговли СССР А. Н. Манжуло (февраль — март; подписаны соглашения о взаимных поставках товаров на 1974—78 гг. и о поставках из СССР в М. машин и оборудования). С СССР подписан план культурного сотрудничества на 1974—75 гг. (май). Состоялся визит отряда советских военных кораблей в Касабланку (декабрь).

Ю. Сабуров.

МАРТИНИКА

М.— «заморский департамент» Франции. О-в в Вест-Индии. Территория — 1,1 тыс. км². Население — св. 340 тыс. чел. (1974 г.), гл. обр. мулаты и негры. Офиц. язык — французский. Адм. центр — Фор-де-Франс (ок. 100 тыс. жит.). Глава исполнит. власти — префект (К. Орсетти), назначаемый французским правительством. Имеется выборный Ген. совет (из 36 членов), права которого ограничены. Во французском парламенте М. представлена 3 депутатами Нац. собрания и 2 сенаторами. На о-ве существуют отделения осн. французских политических партий. Мартиникская коммунистическая партия (МКП) оформилась как самостоятельная партия в 1957 г.; ген. секретарь ЦК — А. Николя. МКП, Мартиникская независимая прогрессивная партия (лидер — Э. Сезер) и ряд др. прогрессивных организаций входят во Фронт борьбы за автономию.

В экономике М. господствуют 10 семей (т. н. «беке» — потомки первых французских колонизаторов); они тесно связаны с французским капиталом. Осн. часть обрабатываемых земель — под бананами (в 1974 г. их сбор составил ок. 180 тыс. *т* против 225 тыс. *т* в 1973 г.) и сах. тростником (в 1974 г. произведено 14 тыс. *т* сахара против 25 тыс. *т* в 1973 г.). Подавляющая часть экспорта и импорта приходится на Францию. Число полностью и частично безработных превысило в 1974 г. 25 тыс.

Борясь против роста стоимости жизни и безработицы, основные профсоюзные объединения М. организовали в феврале 1974 г. всеобщую забастовку, во время которой имели место столкновения демонстрантов с полицией.

На выборах президента Франции (май 1974 г.) за В. Жискар д'Эстена было подано 57% голосов мартиниканцев, а за кандидата левых сил Ф. Миттерана — 43% голосов. В декабре на М. состоялась встреча президента Франции В. Жискар д'Эстена с президентом США Дж. Фордом.

А. М.

МЕКСИКА
(Мексиканские Соединенные Штаты)

Общие сведения. М.— государство в юго-западной части Северной Америки. Площадь — 1972,5 тыс. км². Население — 56,25 млн. чел. (оценка на середину 1974 г.). Столица — Мехико (св. 7 млн. чел. на территории столичного федерального округа). Гос. язык — испанский. Гос. религия — католическая.

Государственный строй. М.— федеративная республика. Глава государства и правительства — президент, избираемый на 6 лет; с 1 дек. 1970 г.— Л. Эчеверриа Альварес. Законодательный орган — Нац. конгресс, состоящий из сената (60 чл.) и палаты депутатов (222 чл.). Срок полномочий сената — 6 лет, палаты депутатов — 3 года. Правительство — однопартийное (ИРП). Мин. вн. дел — Э. Рабаса.

Политические партии и профсоюзы. Институционно-революционная партия (ИРП). Осн. в 1929 г. Буржуазная национал-реформистская правительственная партия. Имеет широкую социальную базу (св. 8 млн. чл., гл. обр. крупнейшие проправительственные профсоюзы, входящие в партию в качестве ее коллективных членов). В сенате — 60 мест, в палате депутатов — 180. Пред. Исполкома — Х. Рейес Эролес. Партия Национальное действие (ПНД). Осн. в 1939 г. Выражает интересы крупной торговой и финансово-промышленной буржуазии, связанной с иностранным капиталом. Пользуется поддержкой католической церкви. Пред.— Х. Анхель Сончельо. Подлинная партия мексиканской революции (ППМР). Созд. в 1957 г. Социалистическая народная партия (СНП). Осн. в 1948 г. Объединяет часть мелкой буржуазии, интеллигенции, студенчества, некоторые слои рабочих и крестьян. Ген. секретарь — Х. Круикшанк Гарсиа.

Мексиканская коммунистическая партия (МКП). Осн. в 1919 г. Первый секретарь ЦК — А. Мартинес Вердуго.

Конфедерация трудящихся М.(КТМ). Осн. в 1936 г. Ок. 2 млн. чл. Коллективный член ИРП. Входит в МКСП и ОРИТ. Ген. секретарь — Ф. Веласкес Санчес. Национальная крестьянская конфедерация (НКК). Коллективный член ИРП. Федерация профсоюзов государственных служащих. Осн. в 1938 г. Ок. 350 тыс. чл. Под контролем правительства. Ген. секретарь — Х. Роблес Мартинес. Всеобщий союз рабочих и крестьян М. Осн. в 1949 г. Ок. 300 тыс. чл. Революционная конфедерация рабочих и крестьян. Осн. в 1918 г. Ок. 120 тыс. чл. Региональная конфедерация мексиканских рабочих (РКМР). Осн. в 1918 г. Ок. 120 тыс. чл. Независимый крестьянский центр. Осн. в 1963 г. Св. 500 тыс. крестьян и с.-х. рабочих. Значительное влияние в нем имеет МКП.

Экономика. По предварит. оценке, темп прироста ВВП в 1974 г. в неизменных ценах снизился до 6,0% (7,6% в 1973 г.). В 1974 г. сохранялись высокие темпы инфляционного роста цен: индекс оптовых цен за год увеличился на 22,5%, индекс цен на потребительские товары — на 23,7%.

Приток частных иностранных прямых капиталовложений в 1974 г.— 300 млн. долл. (287 млн. долл. в 1973 г.). По предварит. данным, прямые частные капиталовложения США на конец 1973 г. (в млн. долл.)— 2249, в т. ч. в обрабат. пром-сть — 1567, горнорудную пром-сть и цветную металлургию — 128, нефтедобычу — 30, прочие отрасли — 524.

Промышленность. Прирост промышленного производства в 1974 г. по предварит. оценке составил 7% (8,9% в 1973 г.), в т. ч. в обрабат. пром-сти — 5,5% (8,7% в 1973 г.). Наиболее быстрыми темпами развивались нефтедобыча, нефтепереработка, нефтехимия, горнодоб. пром-сть, электроэнергетика, производство транспортных средств. Существенное замедление темпов роста вплоть до абсолютного падения производства отмечалось в отраслях, выпускающих товары широкого потребления,— в текстильной, швейной и пищевой, а также в резинотехнической пром-сти.

В 1974 г. введены в промышленную эксплуатацию новые нефтяные месторождения в штатах Чьяпас и Табаско, открытые в 1972 г. К концу года на их долю приходилось св. 40% добычи нефти в М. Освоение этих месторождений позволило с июня перейти от импорта к экспорту сырой нефти. По офиц. оценкам, в 1975 г. экспорт нефти достигнет 500 млн. долл. по сравнению с 124 млн. долл. в 1974 г.

К сент. 1974 г. установленная мощность электростанций доведена до 10,0 млн. *квт*, из них 8,2 млн. *квт* приходилось на гос. сектор. В августе начато строительство крупнейшей в стране ГЭС «Чикоасен» (штат Чьяпас) мощностью 2,4 млн. *квт*. В штате Веракрус введен в эксплуатацию аммиачный завод мощностью 300 тыс. *т* в год, принадлежащий «Петролеос мехиканос».

Производство важнейших видов промышленной продукции

	1972 г.	1973 г.*	1974 г.**
Электроэнергия, млрд. *квт·ч*	34,8	37,1	...
Нефть (добыча), млн. *т*	22,7	23,2	27,0
Железная руда***, тыс. *т*	3069	3101	3473
Чугун (включая губчатое железо), тыс. *т*	2672	2796	3216
Сталь, тыс. *т*	4431	4706	5134
Медь***, тыс. *т*	78	79	90
Цинк***, тыс. *т*	267	273	269
Свинец, тыс. *т*	159	176	233
Сера, тыс. *т*	936	1593	2321
Серебро***, *т*	1081	1000	1222
Золото***, *т*	4,5	4,5	4,0
Цемент, млн. *т*	8,6	9,8	10,6
Бумага, тыс. *т*	980	986	...
Серная кислота, тыс. *т*	1620	1746	2008
Сульфат аммония, тыс. *т*	424	472	543
Каустическая сода, тыс. *т*	169	186	246
Бензин, тыс. *м³*	8965	9378	10444
Мазут, тыс. *м³*	8168	8586	9904
Дизельное топливо, тыс. *м³*	5557	6194	7985
Легковые автомобили, тыс. шт.	168	195	...
Грузовые автомобили, тыс. шт.	68	89	...
Сельскохозяйственные тракторы, тыс. шт.	6,2	6,6	...
Автопокрышки, тыс. шт.	4322	4900	...
Телевизоры, тыс. шт.	437	524	...
Холодильники, тыс. шт.	282	333	...
Стиральные машины, тыс. шт.	217	247	...

* Уточненные данные. ** Предварительные данные. *** По содержанию металла.

Сельское хозяйство. В 1974 г., по предварит. данным, продукция земледелия увеличилась на 2,2%, животноводства — на 3,5%, лесоводства — на 2,7%.

Сбор основных с.-х. культур (тыс. *т*)

	1972 г.	1973 г.	1974 г.*
Кукуруза	9401	9900	8000
Пшеница	1672	2000	2764
Сорго	2593	2900	2950
Ячмень	294	305	310
Бобовые	809	1009	900
Рис	404	392	400
Хлопок-волокно	386	326	400
Кофе	198	206	210
Сахар-сырец	2526	2821	2837

* Оценка.

В 1974 г. поголовье (оценка, тыс.) кр. рог. скота — 27 100, свиней — 11 500, овец — 5600. Производство в 1973 г. (тыс. *т*) говядины и телятины — 643, свинины — 389, баранины и ягнятины — 55.

Транспорт. Протяженность автодорог (1973 г.)— 157 тыс. км, в т. ч. с твердым покрытием — 78 тыс. км, из них 1,8 тыс. км — автострады. На конец 1973 г. насчитывалось 2,2 млн. автомобилей, в т. ч. легковых— 1,6 млн. Протяженность жел. дорог, находящихся в эксплуатации,— ок. 20 тыс. км, их грузооборот (1973 г.) — 26,5 млрд. *т·км*. На конец 1973 г. тоннаж торгового флота — 800 тыс. дедвейт *т*, 75% которого приходилось на океанские суда (в основном на танкеры, принадлежащие государственной компании «Петролеос мехиканос»). Грузооборот морских портов (1973 г.) — 48,2 млн. *т*, в т. ч. (в млн. *т*): Тампико — 9,1, Веракрус — 4,8.

Финансы. Запасы золота, серебра и иностранной валюты на конец 1974 г.— 1443,9 млн. долл. Дефицит платежного баланса по текущим операциям в 2013 млн. долл. компенсировался активным сальдо движения капитала в 2524 млн. долл. Чистые поступления от иностранного туризма и пограничной торговли — 1129 млн. долл. (1974 г.). Расходы по гос. бюджету на 1975 г. определены в размере 298,4 млн. песо, в т. ч. автономных государственных организаций — 139 млн. песо и правительства М.— 159,4 млн. песо. Доля в расходах по госбюджету (%): сельское хозяйство — 20,1, пром-сть — 27,9, соц. развитие — 23,5, транспорт и связь — 11,3, административные расходы (включая выплату государственного долга и военные расходы) — 16,7. Внешняя задолженность М. на конец 1974 г. оценивалась ок. 10 млрд. долл. (6 млрд. долл. на конец 1973 г.).

Внешняя торговля. По предварит. данным, в 1974 г. экспорт возрос на 39,0%, до 3409 млн. долл., импорт — на 47,2%, до 6516 млн. долл. На долю продукции обрабат. пром-сти приходился 51% стоимости экспорта, с.-х. товаров — 31%. В связи со значительным увеличением закупок продовольственных товаров (зерновых и молока), а также нефти и нефтепродуктов (в первой половине 1974 г.) и других товаров импорт гос. сектора увеличился на 81,4%, до 2200 млн. долл. Доля в экспорте и импорте (1973 г., в %): США — соответственно 61,1 и 62,9, Япония — 5,2 и 4,2, ЕЭС — 6,5 и 15,6, ЛАСТ — 6,5 и 4,6. Денежная единица — песо. 12,5 песо = 1 долл. США.

А. Валуев.

Важнейшие события. В 1974 г. представители финансово-промышленных кругов, связанных с иностранным капиталом, усилили давление на правительство с целью заставить его отказаться от укрепления гос. сектора, проведения ряда социально-экономических реформ, направленных на ограничение иностранного и местного крупного капитала в экономике. Стремясь в этих условиях сохранить политическую стабильность, правительство предприняло меры для предотвращения отрицательного воздействия инфляции на экономику страны. Чтобы избежать усиления забастовочного движения, в январе оно выдвинуло план создания так наз. «Народного союза», в который вошли бы представители рабочих, крестьян, средних слоев и нац. буржуазии. В апреле по инициативе президента создан Национальный комитет по вопросам зарплаты. В июне введен контроль над ценами на 153 потребительских товара. В целях борьбы со спекуляцией расширены полномочия федеральной организации по снабжению продовольствием «Конасупо». В феврале бастовало более 4 тыс. рабочих гос. компании «Дисель насиональ», требовавших увеличения зарплаты на 20%. В июле победой закончилась забастовка рабочих 400 предприятий текстильной пром-сти, в к-рой участвовало 45 тыс. рабочих. В сентябре рабочие более чем 8 тыс. частных предприятий потребовали повышения зарплаты на 35%. В октябре введен контроль над ценами для 29 наименований товаров широкого потребления. Правительственным декретом зарплата рабочих и служащих повышена в среднем на 22%.

В 1974 г. активизировалось партизанское движение в штате Герреро. В результате операции правительственных войск, длившейся в течение 5 месяцев, был убит один из руководителей партизан Л. Кабаньяс. В ряде городов начались выступления «городских партизан». В апреле была раскрыта правая террористическая организация «Черная рука», в которую входили должностные лица и полицейские г. Тапачула.

В начале сентября в Мехико объявлено о создании новой партии — Мексиканской партии трудящихся. Ее ядро составляют студенты — участники событий 1968 г. (лидеры — Э. Кастильо и Д. Вальехо, руководитель стачки железнодорожников в 1958—59 гг.). Своей целью партия ставит создание «подлинной национальной оппозиции», национализацию некоторых отраслей экономики, освобождение политзаключенных, отмену привилегий крупных латифундистов и др.

Национальная конференция МКП (декабрь) рассмотрела вопросы укрепления рядов партии, усиления ее влияния в массах. Конференция указала на необходимость объединения демократических и антиимпериалистических сил страны.

В сентябре после утверждения палатой депутатов изменения соответствующей статьи конституции две территории Киntана-Роо и южная Нижняя Калифорния объявлены штатами. Таким образом, в Мексике теперь 31 штат и 1 столичный федеральный округ.

Внешняя политика. 6—15 февраля 1974 г. Л. Эчеверриа посетил ФРГ (подписано соглашение о научно-технич. сотрудничестве), Италию, Ватикан, Австрию и Югославию, а также штаб-квартиры ФАО в Риме и ЮНИДО в Вене. В ходе поездки президент стремился добиться поддержки инициативы М. о принятии в ООН «Хартии экономических прав и обязанностей государств». Этому же вопросу были посвящены его переговоры в М. с гос. секретарем США Г. Киссинджером (апрель). В июле президент посетил Коста-Рику, Эквадор, Перу, Аргентину, Бразилию, Венесуэлу и Ямайку для переговоров об углублении экономич. интеграции, защите сырьевых ресурсов, расширении торговли и др. М. выступала за реорганизацию ОАГ и создание латиноамериканской экономической организации без участия США, за отмену политических и экономических санкций против Кубы. В марте Э. Рабаса посетил Кубу. В апреле в Мехико состоялось первое совещание стран Лат. Америки по вопросам внешней торговли. В октябре Э. Рабаса посетил Сенегал, Танзанию, Алжир, АРЕ, Саудовскую Аравию.

В июне делегация М. во главе с зам. мин. торговли и пром-сти вела переговоры в Брюсселе о расширении торгово-экономических отношений с ЕЭС. В сентябре М. посетил премьер-министр Японии К. Танака. В октябре на встрече президентов М. и США в г. Галес рассматривались вопросы о поставках мексиканской нефти в США, нормализации отношений с Кубой, об отношении США к «Хартии экономических прав и обязанностей государств» и др.

В августе в М. и СССР отмечалось 50-летие установления дипломатич. отношений между двумя странами. В октябре торгово-промышленная делегация М. во главе с зам. мин. пром-сти и торговли вела переговоры в Москве о перспективах сотрудничества М. с СЭВ. В мае в М. подписано первое долгосрочное торговое соглашение с ГДР. М. посетил мин. ин. дел СРР Дж. Маковеску (октябрь).

Установлены дипломатич. отношения с ВНР (май), НРБ (июнь), Албанией (октябрь), разорваны — с Чили (ноябрь).

Е. Лапшев.

МОЗАМБИК
(Народная Республика Мозамбик)

Общие сведения. М.— государство на Ю.-В. Африки, до 25 июня 1975 г.— владение («автономный штат») Португалии. Площадь — 783 тыс. *км*². Население — 9,0 млн. чел. (ноябрь 1974 г., оценка); народности макуа и ломве, малави, ваяо, маконда, тсонга, машона, ангони, свази и др.; европейцев, гл. обр. португальцев,— 180 тыс. Бо́льшая часть населения придерживается местных традиционных верований; 860 тыс. чел.— христиане (гл. обр. католики), 750 тыс.— мусульмане. Офиц. язык — португальский. Столица — Лоренсу-Маркиш (384 тыс. жит. с пригородами, конец 1970 г.).

Государственный строй. 25 июня 1975 г. провозглашена независимость М. Согласно конституции, вступившей в силу в этот день, главой государства и правительства является президент (с 25 июня — С. Машел); высший законодательный орган — Национальное собрание (210 депутатов). Мин. иностранных дел — Ж. Чиссано.

Экономика. В 1974 г. ключевые позиции в экономике занимал иностранный капитал (Португалии, ЮАР, Великобритании, Франции и др.). По конвенции с ЮАР на рудники и шахты ЮАР ежегодно направлялось 100—150 тыс. мозамбикцев, десятки тысяч мигрировали стихийно; доходы от миграции рабочей силы, а также от транзитных перевозок грузов ЮАР, Юж. Родезии, Свазиленда, Малави и Замбии и от иностранного туризма (главным образом из ЮАР и др. стран Южной Африки) — около 50% валютных поступлений М.

В с. х-ве занято 70% самодеятельного населения, оно дает ок. 80% стоимости экспорта. На землях, принадлежавших португальским и др. иностранным компаниям и плантаторам, производилась основная масса товарной продукции; хлопок и бо́льшую часть орехов кэшью выращивают африканцы. В 1972 г. сбор (тыс. *т*) орехов кэшью — 200, сахарного тростника — 3300, хлопка — 44,6, чая — 19,5, копры — 68, сизаля — 24, маниоки — 2140; поголовье (тыс.) кр. рог. скота — 1356, коз — 568, овец — 130, свиней — 179; улов рыбы — 10,4 тыс. *т*. В пром-сти занято 3% самодеятельного населения.

В 1973 г. добыча и производство (тыс. *т*; в скобках — в 1972 г.) угля — 394,2 (351,0), бокситов — 5,6 (7,1), танталита — 0,029 (0,097), микролита — 0,056 (0,064), сахара-сырца — 293,6 (325,8), нефтепродуктов — 633,2 (644,6), цемента — 611,1 (468,0), х.-б. тканей — 3,3 (2,4). В 1971 г. мощность электростанций — 364,7 тыс. *квт*; в 1972 г. производство электроэнергии — 671,1 млн. *квт·ч*, экспорт электроэнергии в Юж. Родезии — 95,5 млн.

В 1972 г. длина железных дорог — 3733 *км*, автодорог — 38,6 тыс. *км*; грузооборот портов — 15,7 млн. *т*.

В 1973 г. (млн. эскудо; в скобках — в 1972 г.) экспорт — 5540,6 (4768,0), импорт — 11 415,3 (8911,8); экспортировались орехи кэшью — 1226,8 (1201,3), хлопок-волокно — 1116,6 (649,6), сахар-сырец — 554,5 (603,1), лес и лесоматериалы — 263,9 (200,9), нефтепродукты — 238,9 (241,4), чай — 232,0 (293,9), копра — 223,1 (131,8), сизаль — 162,1 (59,7); импортировались машины и оборудование — 3118,7 (1902,9), средства транспорта — 1533,5 (1196,4), черные и цветные металлы — 1379,2 (1219,3), продовольствие и напитки — 1353,5 (1165,0), текстильные изделия — 1072,9 (892,2), химические товары — 883,4 (687,4), нефть — 470,0 (499,0). В 1973 г. на Португалию пришлось 35,6% экспорта и 19,2% импорта.

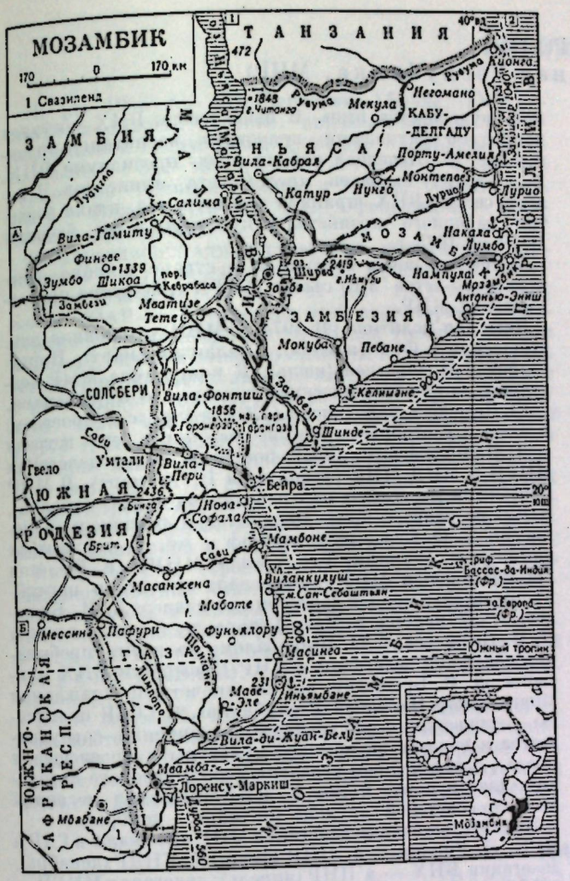

МОНАКО

М.— государство на побережье Средиземного моря. На суше граничит с Францией. Территория — 1,9 *км*² (из них ок. 0,4 *км*² отвоевано за последние годы у моря). Состоит из трех слившихся друг с другом городов (адм. округов): Монако (столица), Монте-Карло, Кондамин. Население (1974 г.) — ок. 24 тыс. чел., в т. ч. св. 15 тыс. французских граждан; монегасков (подданных М.) — ок. 5 тыс. Офиц. язык — французский.

М.— конституционная монархия (княжество). Находится под протекторатом Франции. Князь Ренье III (с 1949 г.). Парламент — Национальный совет (18 депутатов), избираемый всеобщим голосованием на 5 лет. Последние выборы состоялись в 1973 г. 17 депутатов — члены единственной политической партии Национальный демократический союз, 1 депутат — франц. гражданин, член Французской КП.

Исполнит. власть осуществляет Правительственный совет, возглавляемый гос. министром. Согласно договору с Францией, пост гос. министра занимает французский гражданин (с 1972 г.— А. Сен-Млё). При гос. министре имеются три советника, пользующиеся статусом членов правительства: по финансам и экономике (монегаск), по внутр. делам (француз), по общественным работам (монегаск). Валюта — французская.

Осн. источниками доходов М. в 1972—74 гг. стали пром-сть (дает 45% бюджетных поступлений) и торговля (30% бюджетных поступлений), в которых занято ок. 70% самодеятельного населения. Получило, в частности, развитие производство электронного оборудования, в т. ч. приборов для самолетов и ракет. Ведутся большие строительные работы. В связи с сокращением туризма значительно снизилась доля доходов от гостиниц, игорных домов, а также от продажи почтовых марок. Туризм в 1974 г. принес менее 20% общей суммы доходов. «Общество морских купален», которому принадлежит, в частности, знаменитое казино в Монте-Карло, в 1973 г. обеспечило лишь 4,5% бюджетных поступлений. Число гостиниц в 1974 г. сократилось до 28. На территории М. расположена радиостанция «Монте-Карло» — одна из самых мощных в Европе.

Не являясь членом ООН, М. входит в ЮНЕСКО, ВОЗ и ряд др. международных организаций. С согласия Франции М. имеет дипломатические и консульские представительства в ряде стран. М. приняло участие в совещании по безопасности и сотрудничеству в Европе.

А. М.

Важнейшие события. В начале 1974 г. патриоты М. продолжали вооруженную борьбу за независимость страны под руководством Фронта освобождения Мозамбика (ФРЕЛИМО, пред.— С. Машел). Движение вооруженных сил, пришедшее к власти в Португалии 25 апреля 1974 г. после свержения фашистского режима Томаша — Каэтану, заявило о своей готовности окончить боевые действия в португальских владениях (в т. ч. и в М.) и вместе с важнейшими нац.-освободительными организациями выработать пути перехода этих стран к независимости. 27 июля правительство Португалии признало право народов бывших португальских колоний на самоопределение и независимость. 7 сентября 1974 г. в Лусаке (Замбия) ФРЕЛИМО и правительство Португалии подписали соглашение о предоставлении М. независимости 25 июня 1975 г.; на основе этого соглашения должно быть создано переходное правительство М. (7 представителей ФРЕЛИМО и 3 представителя Португалии). Президента Португалии при правительстве представляет верховный комиссар (с 10 сентября 1974 г.— В. Крешпу). В ночь с 7 на 8 сентября введено официальное прекращение огня (фактически военные действия в М. были прекращены через несколько дней после свержения режима М. Каэтану в Португалии). 20 сентября сформировано переходное правительство во главе с членом исполкома ФРЕЛИМО Ж. Чиссано.

Процессу деколонизации пытались помешать силы внутренней и международной реакции: в сентябре и октябре белые экстремисты в Лоренсу-Маркише дважды пытались организовать мятеж, опираясь на поддержку ЮАР, Юж. Родезии и международной реакции; объединенными усилиями португальских войск и бойцов ФРЕЛИМО мятеж был подавлен.

А. Исаева.

МОНГОЛИЯ
(Монгольская Народная Республика, МНР)

Общие сведения. МНР — государство в Центр. Азии. Площадь — 1565 тыс. км². Население — 1422,4 тыс. чел. (на 1 января 1975 г.); св. 90% — монголы, остальные — казахи, тувинцы, китайцы и др. Верующие — буддисты (ламаисты). Офиц. язык — монгольский. Столица — Улан-Батор (317 тыс. жит., на 1 января 1974 г.).

Государственный строй. МНР — социалистическое государство. Высший орган гос. власти — Великий народный хурал (ВНХ), избираемый населением на 4 года; между его сессиями — Президиум ВНХ. Пред. президиума ВНХ — Ю. Цеденбал (с 11 июня 1974 г.). Высший исполнительный и распорядительный орган — Совет министров. Пред. Совета министров — Ж. Батмунх (с 11 июня 1974 г.; до этого — Ю. Цеденбал). Мин. ин. дел — Л. Ринчин.

Монгольская народно-революционная партия (МНРП). Осн. в 1921 г. Св. 61 тыс. членов и кандидатов (на 1 января 1973 г.). Первый секретарь ЦК — Ю. Цеденбал.

Профсоюзы и др. общественные организации. Профессиональные союзы МНР. Обр. в 1927 г. Св. 220 тыс. членов. Входят в ВФП. Пред. центрального совета — Г. Очирбат. Монгольский революционный союз молодежи. Обр. в 1921 г. Св. 110 тыс. членов. Входит в ВФДМ. Первый секретарь ЦК Л. Тудэв (с 20 июня 1975 г.; до этого — Ч. Пурэвжав). Общество монголо-советской дружбы. Обр. в 1947 г.

Экономика. В 1974 г. продолжалось осуществление 5-го пятилетнего плана развития народного хозяйства и культуры (1971—75 гг.). Нац. доход возрос на 5,6%, совокупный общественный продукт — на 5,5%. Капиталовложения в народное хозяйство (млрд. тугриков) составили 1,3 (в 1973 г.— 1,187), из них в пром-сть было направлено 22,5%, в с. х-во — 35,2%. По сравнению с 1973 г. число рабочих и служащих в народном хозяйстве возросло на 1,7%, увеличилась также их среднемесячная заработная плата.

Основа экономики — социалистическое с. х-во, в котором преобладает животноводство. В 1974 г. поголовье скота возросло по сравнению с 1973 г. более чем на 771 тыс.; несмотря на неблагоприятные погодные условия, собрано 354,7 тыс. *т* зерновых; с. х-ву поставлено 2122 трактора (в 15-сильном исчислении), 190 комбайнов, 385 грузовых автомобилей и др.

В 1974 г. план выпуска промышленной продукции выполнен на 101,7%; объем промышленного производства возрос по сравнению с 1973 г. на 8,3%, в т. ч. в электроэнергетической пром-сти — на 8,8%, угольной — на 6,4%, строительных материалов — на 11,1%, деревообрабатывающей — на 10,2%, текстильной — на 4,1%, кожевенно-обувной — на 3,1%, пищевой — на 11,3%; производительность труда возросла на 7,8% (за счет повышения производительности общественного труда обеспечены почти $^2/_3$ чистого прироста нац. дохода); себестоимость продукции снизилась на 1,1%; объем основных производственных фондов увеличился на 14%.

МНР поддерживает торговые связи со многими зарубежными странами; св. 90% ее внешнеторгового оборота приходится на торговлю с социалистическими странами (в т. ч. 76,5% — с СССР).

Денежная единица — тугрик.

Важнейшие события. В феврале 1974 г. политбюро ЦК МНРП приняло постановление «О повышении роли органов народного контроля и усилении партийного руководства ими». В июне сессия ВНХ обсудила вопрос об улучшении правового воспитания трудящихся; Ю. Цеденбал избран пред. президиума ВНХ, Ж. Батмунх назначен пред. Совета министров. В ноябре сессия ВНХ приняла законы о гос. плане развития народного хозяйства и культуры и гос. бюджете МНР на 1975 г.

В течение почти всего года в стране широко отмечались 50-летие 3-го съезда МНРП и 50-летие провозглашения МНР.

Внешняя политика. В 1974 г. МНР установила дип. отношения с ФРГ (январь), Таиландом (март), Португалией и Индонезией (июль). К концу года МНР поддерживала дипломатические отношения с 67 странами.

Ю. Цеденбал находился в СССР в апреле и (проездом) в июне и сентябре; в Москве состоялись его встречи с Л. И. Брежневым. СССР посетили также делегации МНРП и МИД МНР (февраль) и ВНХ (март). В МНР приезжали делегации партработников КПСС (январь), КПСС во главе с пред. Центральной ревизионной комиссии Г. Ф. Сизовым (октябрь) и др. В торжествах по случаю 50-летия 3-го съезда МНРП и 50-летия провозглашения МНР участвовала советская партийно-правительственная делегация во главе с Л. И. Брежневым; 27 ноября в Улан-Баторе состоялась встреча Л. И. Брежнева с Ю. Цеденбалом; во время пребывания советской делегации в МНР Президиум ВНХ присвоил Л. И. Брежневу звание «почетный гражданин Монгольской Народной Республики». С СССР подписаны соглашения о дальнейшем расширении сотрудничества в области экономики, культуры и просвещения (июль), о дальнейшем развитии экономического сотрудничества (ноябрь) и др. В МНР проходил месячник монголо-советской дружбы (октябрь — ноябрь).

Правительственные делегации МНР выезжали в ГДР и НРБ, Л. Ринчин — в ПНР (февр.) и КНДР (декабрь), делегация ВНХ — в ПНР (апрель), делегация МНРП — в ЧССР (май), партийно-правительственная делегация во главе с Ю. Цеденбалом — в ВНР (июнь), партийно-правительственная делегация во главе с Ж. Батмунхом — в НРБ (для участия в торжествах по случаю 30-й годовщины победы социалистической революции в Болгарии) и Ю. Цеденбал — в СФРЮ (сентябрь), Л. Ринчин — в КНДР (декабрь). В МНР побывали делегация Отечественного народного фронта ВНР (апрель), правительственные делегации ВНР (июль) и НРБ (август), делегация РЮВ во главе с пред. президиума ЦК НФОЮВ, пред. консультативного совета ВРП РЮВ Нгуен Хыу Тхо (подписано соглашение об оказании Монголией безвозмездной экономической помощи на 1975—76 гг.) и мин. ин. дел НРБ П. Младенов (октябрь) и др. Подписаны консульская конвенция и соглашение о культурном сотрудничестве — с ВНР (июнь), соглашение о создании монголо-югославской межправительственной комиссии по экономическому и научно-техническому сотрудничеству — с СФРЮ (сентябрь) и др.

Состоялись визиты делегаций МИД МНР в Индию и Шри-Ланку (апрель), Мексику и Перу (июнь), делегации ВНХ — во Францию (май). В МНР находились мин. ин. дел Индонезии А. Малик (июнь), делегация МИД Японии (август), парламентская делегация Японии (сентябрь) и др. Япония предоставила МНР права страны наибольшего благоприятствования (апрель). Подписан план культурного сотрудничества на 1974—1975 гг. с Ираном (сентябрь).

В. Иванов.

НАМИБИЯ

Н. (до 1968 г.— Юго-Западная Африка, ЮЗА) — страна в Южной Африке, аннексированная Южно-Африканской Республикой. Площадь — 824,3 тыс. км². Население — 852 тыс. чел. (1975 г.), в т. ч. 396 тыс. африканцев племени овамбо и 99 тыс. белых. Адм. центр — Виндхук (70 тыс. чел.). Офиц. языки — африкаанс и английский.

Н. управляется администратором, назначаемым президентом ЮАР, и находится под юрисдикцией ЮАР вопреки решению ГА ООН от 1966 г., отменившему мандат ЮАР на управление этой территорией и фактически учредившему Совет ООН для Намибии (создан в 1967 г.), задачей которого является подготовка народа территории к получению независимости. Заключение о незаконности присутствия расистских властей ЮАР в Н. было вынесено также Международным судом в 1971 г. На Н. распространяется дискриминационная политика апартхейда, проводимая расистским правительством ЮАР в отношении коренного населения в своей стране. Европейское население избирает Законодательное собрание в количестве 18 чел. Н. представлена 4 сенаторами и 6 депутатами в парламенте ЮАР.

Интересы лиц европейского происхождения представляют местные отделения партий ЮАР — Националистической и Объединенной. Национально-освободительное движение африканцев возглавляет Народная организация Юго-Западной Африки (СВАПО, осн. в 1958 г., пред.— С. Нуйома).

Доля горнодоб. пром-сти в ВНП составляет 50%. Добываются и экспортируются монополиями Великобритании, ЮАР, США и др. стран алмазы (более 50% стоимости всей добываемой минеральной продукции; в 1973 г. добыто 1,6 млн. каратов), медь (28,3 тыс. *т*), свинец (63,2 тыс. *т*), цинк (52,6 тыс. *т*), олово — (0,8 тыс. *т*), ванадий, германий, литий, берилий. В 1970/71 г. поголовье (млн.) кр. рог. скота — 2,55, овец — 4,1, коз — 1,75. В 1973/74 г. экспортировано 1,2 млн. шкурок каракуля. Ок. $^9/_{10}$ импорта и $^1/_4$ экспорта приходится на долю ЮАР. Денежная единица — рэнд ЮАР, равный 1,45 долл. США (ноябрь 1974 г.).

В октябре 1974 г. власти ЮАР объявили о выборах в начале 1975 г. в законодательный орган власти самого крупного в Н. бантустана — Овамболенда. СВАПО заявила, что будет бойкотировать эти выборы, а также отказалась участвовать в т. наз. «многорасовых» переговорах по вопросу о будущем Н., идею проведения которых выдвинуло правительство Б. Дж. Форстера в сентябре. В ноябре С. Нуйома, находясь в Финляндии по приглашению социал-демократической партии, заявил, что это предложение ЮАР направлено на то, чтобы ввести в заблуждение международное общественное мнение, и потребовал полного выполнения резолюций ООН в отношении Н. В декабре СВАПО в письме министрам ин. дел Великобритании, Франции, Бельгии, Нидерландов и Ирландии подвергла критике планы властей ЮАР в отношении политического развития Н., которые с помощью «бантустанизации» пытаются сохранить в стране свои привилегии и власть. ГА ООН расширила состав Совета ООН для Намибии до 25 членов и предложила всем государствам — членам ООН отметить 26 августа 1975 г. как День Намибии. В принятой Советом Безопасности в декабре резолюции осуждались незаконная оккупация и произвольное применение ЮАР расистских законов в Н. и содержалось требование к ЮАР, чтобы она до 30 мая 1975 г. выполнила решения ООН по вопросу о Н. *В. Б.*

НАУРУ
(Республика Науру)

Н.— государство на одноименном о-ве в юго-зап. части Тихого океана. Имеет статус «особого члена» Содружества (без права участия в конференциях стран Содружества на уровне глав правительств), возглавляемого Великобританией. Площадь — ок. 22 км². Население — ок. 7 тыс. чел. (1973 г.), из них 3,5 тыс. коренных жителей, а также китайцы и европейцы. Ок. 65% верующих — протестанты. Столица — Ярен.

Официальный язык — английский.

Глава государства и правительства — президент, избираемый на 3 года; с 1968 г.— Х. де Робарт (переизбирался в 1971 г. и в дек. 1973 г.). Законодательный орган — Законодательная ассамблея (18 чл.).

В 1972 г. производство фосфоритов — 1906 тыс. *т*, электроэнергии — 21 млн. *квт*·ч. Экспорт — 15 млн. австрал. долл., импорт — 8,5 млн.

НЕПАЛ
(Королевство Непал)

Общие сведения. Н.— государство в Азии, в Гималаях. Площадь — 140,8 тыс. км². Население (млн. чел.) — ок. 12 (1973 г., оценка); св. 50% — непали, остальные — майтхили (ок. 1,4), бходжпури (0,9), таманги (0,6), тхару и невары (по 0,5), абаджи, магары, рай и др. Гос. религия — индуизм; 7,5% населения — буддисты, 3% — мусульмане. Офиц. язык — непали. Столица — Катманду (150,4 тыс. жит., 1971 г.).

Государственный строй. Глава государства — король (с 1972 г.— Бирендра Бир Бикрам Шах Дева), которому принадлежит вся законодательная и исполнительная власть. Национальный панчаят (НП) — высший законодательный орган в системе панчаятов (местных органов власти). Премьер-министр — Н. П. Ридж. Мин. ин. дел — К. Р. Арьял (с 14 апреля 1975 г.; до этого — Г. Б. Карки). Политические партии запрещены; т. н. классовые организации (крестьянская, рабочая, женская и др.) находятся всецело под контролем правительства.

Экономика. В 1974 г. годовой нац. доход на душу населения — 950 рупий. Продолжалось осуществление 4-го пятилетнего плана экономического развития (1970/71—1974/75 гг.).

Сельское хозяйство. В с. х-ве занято 94,3% самодеятельного населения; его продукция дает $^2/_3$ экспорта Н. Аграрный закон 1963 г., ограничивающий размеры землевладения и ренты, осуществляется чрезвычайно медленно: $^1/_2$ обрабатываемых земель принадлежит помещикам, ок. $^1/_3$ земель сдается в мелкую аренду. В 1972/73 г. сбор (тыс. *т*) риса — 2010,

кукурузы — 821, пшеницы — 313, ячменя — 25, проса — 134, картофеля — 294, сахарного тростника — 255, джута — 55, семян масличных — 60, табака — 7. В 1972 г. поголовье (млн.) кр. рог. скота — 9,7, овец и коз — 44, свиней — 0,32; лишь 10% скота продуктивны.

Промышленность. В 1972/73 г. (в скобках — в 1971/72 г.) производство джута — 13,7 тыс. *т* (12,9), сахара — 10,6 тыс. *т* (7,6), сигарет — 2,28 млрд. шт. (2,23), обуви — 79 тыс. пар (67), чая — 35 *т* (24). В 1974 г. для содействия развитию пром-сти промышленные предприятия освобождены от уплаты подоходного налога на срок от 5 до 20 лет. В июле заключено соглашение с КНР об оказании помощи Н. в строительстве кирпичного з-да (20 млн. кирпичей в год).

Транспорт. В 1974 г. длина автодорог — ок. 2,5 тыс. *км*. В январе завершено строительство дороги Наубис — Покхара (174 *км*, с помощью КНР). Продолжалось строительство дорог «Махендра радждмарг» (Восток — Запад, 1120 *км*, с помощью Индии, Великобритании и СССР), Дхангари — Дадхельдхура (140 *км*, с помощью США), Дхаран — Дханкута (65 *км*, с помощью Великобритании). Началось строительство (с помощью КНР) кольцевой автодороги (30 *км*) в долине Катманду, троллейбусной линии Катманду — Бхактапур и дорог Гуркха — Бхактапур и Покхара — Суркхет (общая длина — 420 *км*). Длина (*км*) 2 узкоколейных ж. д.— 102 (бо́льшая их часть не эксплуатируется), канатной дороги — 45, внутренних авиалиний — 1600.

Внешняя торговля. В 1973/74 г. св. 80% внешнеторгового оборота пришлось на Индию. Экспорт по сравнению с 1972/73 г. возрос на 27,5%; $^3/_4$ экспорта — необработанные продукты с. х-ва. $^1/_2$ импорта — потребительские товары. Импорт из др. стран (кроме Индии) — 186,4 млн. рупий. В 1974 г. внешнеторговая политика Н. была направлена на диверсификацию и увеличение торговли с др. странами за счет сокращения товарооборота с Индией. В июле введено ограничение на импорт из Индии 15 видов товаров.

Денежная единица — непальская рупия.

Важнейшие события и внешняя политика. В 1974 г. заметно ухудшилось экономическое положение страны. С апреля 1973 г. по март 1974 г. в Катманду цены на продовольствие выросли на 40—69%, на текстиль — на 45%. Сократился импорт нефтепродуктов из Индии, что вызвало резкую нехватку горючего; закрылась бо́льшая часть бензоколонок; непальская авиакорпорация сократила число рейсов вдвое. В апреле бастовали работники корпорации социального страхования и ряда др., требовавшие повышения заработной платы. В октябре опубликовано положение о спец. судах, имеющих право приговаривать нарушителей порядка к 6 месяцам тюрьмы и 1 тыс. рупий штрафа. В том же месяце был провозглашен новый курс экономической политики Н.: самообеспечение на основе мобилизации внутренних ресурсов и эффективного их использования; создание многоотраслевого развитого хозяйства с целью увеличения производства и экспорта; особое внимание усовершенствованию налогового аппарата. В декабре решено организовать спец. комиссию по выработке ряда конституционных, адм. и экономических реформ.

В течение года продолжалась активизация подрывной и диверсионной деятельности экстремистов на юге страны; проводились аресты, изъято много огнестрельного оружия. В марте в г. Биратнагар во время пребывания там короля Бирендры в доме, где он находился, взорвалась бомба. Усилились также эксцессы маоистов (террористические акты, подрывная работа в массах и др.); в течение года арестовано и предано суду несколько групп маоистов. В июне при Совете Министров создан к-т по борьбе с террористами; решено создать к-ты безопасности при деревенских панчаятах.

В сентябре — ноябре подавлено партизанское движение племени камба (11,5 тыс. чел., переселившихся в 1959 г. в сев. Н. из Тибета; партизаны периодически совершали набеги на пограничные тибетские селения); партизанский вожак Г. Вонгди был убит, вооруженные отряды разоружены. В конце года началась подготовка к переселению камба в центральные р-ны Н. В 1974 г. Н. П. Риджал выезжал в Индию (декабрь), Г. Б. Карки — в Юж. Корею и Малайзию (октябрь), мин. финансов Б. Б. Тхапа — в ФРГ, Японию и США (сент.— октябрь). В Н. приезжали мин. судоходства, внутреннего речного транспорта и гражданской авиации Бангладеш М. А. Г. Османи (февраль), делегации Индии (апрель) и Юж. Кореи (июнь), парламентская делегация Израиля (октябрь). Установлены дип. отношения с Финляндией (сентябрь). Дип. отношения с Юж. Кореей возведены на уровень посольств (май).

Состоялись визиты короля Бирендры (февраль) и Н. П. Риджала (декабрь) в СФРЮ и президента СФРЮ Й. Броз Тито — в Н. (февраль). В Н. побывал мин. финансов КНДР Ким Гён Рён (май). Дип. отношения с КНДР возведены на уровень посольств (май). Подписано новое трехлетнее торговое соглашение с КНР, предусматривающее расширение товарооборота; КНР предоставила Н. режим наиболее благоприятствуемой нации (май).

Б. Б. Тхапа посетил СССР (сентябрь). *Г. Яковлев.*

НИГЕР
(Республика Нигер)

Общие сведения. Н.— государство в Зап. Африке. Площадь — 1189 тыс. *км*^{2}. Население — 4,5 чел. (1974 г., оценка); народности хауса (св. 2 млн.), сонгаи, джерма, фульбе, туареги, канури, тубу и др. Большинство населения — мусульмане. Офиц. язык — французский. Столица — Ниамей (90 тыс. жит., 1971 г.).

Государственный строй. 15 апреля 1974 г. в Н. произошел гос. переворот; действие конституции приостановлено; законодательная и исполнительная власть принадлежит Верховному военному совету (ВВС); глава государства и правительства — президент (пред. ВВС полковник С. Кунче). Мин. ин. дел — капитан М. Джермакойе. До 15 апреля 1974 г. главой государства и правительства был президент, избиравшийся населением на 5 лет (А. Диори); законодательная власть принадлежала президенту и Национальному собранию (50 депутатов, избиравшихся населением на 5 лет); мин. ин. дел был Б. Сабо.

Политические партии и профсоюзы. Политические партии запрещены. До 15 апреля 1974 г. действовала единственная в стране правящая Нигерская прогрессивная партия (НПП; осн. в 1946 г.; пред. был Б. Хама, ген. секретарем — А. Диори).

Национальное объединение трудящихся Нигера. Обр. в 1959 г. Ген. секретарь — А. Гарба.

Экономика. В 1974 г. экономика Н. продолжала испытывать значительные трудности; резко возросли цены на импортные товары (на сахар — на 30%, на пшеничную муку — на 113%); широко распространилась спекуляция продовольствием; в начале года сильная засуха охватила р-ны с населением 2 млн. чел., затем прошли ливни, вызвавшие катастрофические наводнения; продовольственная помощь Франции, США, ФРГ, Швеции, СССР и др. стран и международных организаций превысила в течение года 200 тыс. *т*; Нигерия, Дагомея, США, Франция, Бельгия и ФАО предоставили транспортную помощь для перевозки продовольствия; сократилось производство основных с.-х. культур. В 1973/74 г. (тыс. *т*; в скобках — в 1972/73 г. и 1971/72 г.) скупка очищенного арахиса (оценка) — 20—30 (109,6 и 145,2), сбор хлопка — 3,5 (8,2 и 5,2). В 1972/73 г. сбор (тыс. *т*; в скобках — в 1971/72 г., уточн. данные) проса — 918,0 (958,5), сорго — 208,0 (266,8), риса — 31,8 (27,3), лука — 20 (36). В 1973 г. поголовье (млн.; в скобках — в 1972 г.) кр. рог. скота — 2,2 (4,2), овец — 1,8 (2,85), коз — 5,3 (6,3), верблюдов — 0,28 (0,35), ослов — 0,3 (0,37), лошадей — 0,17 (0,2). Производство (тыс. *т*) арахидного масла (1972/73 г.) — 30, хлопка-волокна (1973/74 г.) — 1,3, кожевенного сырья (1973 г.) — 1991,3 тыс. штук, в т. ч. овчин — 517,7, козьих шкур — 1264,6 (из них выделанных — 775,0). В 1974 г. производство урановых концентратов (*т*, оценка) — 1800—2000 (в 1973 г.— 950); их экспорт в 1973 г. (в скобках — в 1972 г.) — 1400 (400). В 1974 г. созданы компании с участием Н., Франции и Японии для эксплуатации месторождения в Акуте (февраль), Н., Франции и американской компании — для разведки месторождения в р-не Имуларен (апрель), Н., Франции, ФРГ и Японии — для разведки месторождений в р-не Джадо (май). В октябре начаты переговоры с Францией об увеличении доли Н. в капитале компании «СОМАИР», разрабатывающей месторождение в. Арлите, и о пересмотре цен на уран. В 1973 г. производство электроэнергии (млн. *квт·ч*, оценка) — 60,0 (в 1972 г.— 49,6). Ж. д. нет. Длина автодорог (тыс. *км*) — ок. 18. В 1974 г. продолжалось с помощью Канады строительство дороги от г. Зиндер до оз. Чад. В 1973 г. (млрд. афр. фр.; в скобках — в 1972 г.) экспорт — 12,7 (13,7), импорт — 15,3 (16,6); экспортировались (в %) урановые концентраты — 42,7 (17,3), арахис — 25,9 (45). Гл. контрагенты: Франция (56,36% экспорта, 43,4% импорта), Нигерия (23% экспорта), ФРГ (5,48% экспорта, 6,6% импорта). Бюджет текущих расходов на 1974/75 г. (млрд. афр. фр.; в скобках — на 1973/74 г.) — 15,3 (14,3), бюджет капиталовложений — 2,3 (2,35). Выплата гос. долга (1974 г.) — 380 млн. афр. фр. В 1974 г. подписаны соглашения о финансовой помощи и займах с Францией (6,75 млрд. афр. фр.), Канадой (6 млн. долл.), США (2,5 млн. долл.), ФРГ (23 млн. марок), МАР (5 млн. долл.), ЕЭС (7,8 млн. долл.), Африканским банком развития (1,68 млн. долл.), Саудовской Аравией (1 млн. долл.).

Важнейшие события и внешняя политика. В январе закончилась 3-месячная забастовка учащихся (см. статью Нигер. Важнейшие события и внешняя политика в Ежегоднике БСЭ 1974 г.). 15 апреля произошел военный переворот. А. Диори, члены правительства и нач. ген. штаба были арестованы (к началу 1975 г. они по-прежнему находились в заключении), НС, Верховный суд, Социальный и экономический совет, НПП и все общественные организации, кроме профсоюзов, распущены. ВВС заявил о своем стремлении положить конец коррупции и продолжать политику активного привлечения иностранного капитала в экономику Н. Профсоюзы, учащиеся и находившиеся в политической эмиграции лидеры оппозиции поддержали ВВС. Созданы следственная комиссия для проверки законности приобретения имущества бывшим руководством страны и гос. и смешанных компаний (апрель), комиссия по оказанию помощи населению, пострадавшему от засухи (май). В мае освобождены, а в декабре амнистированы все лица, арестованные по политическим мотивам при прежнем режиме. В том же месяце более чем на 60% и в декабре на 5—20% повышена заработная плата низкооплачиваемым рабочим гос. и частного секторов в пром-сти и с. х-ве, в июле установлен новый уровень заработной платы в сфере услуг. В мае ВВС потребовал вывода из Н. французских военных подразделений (вывод завершен в июле). В июне и ноябре создан ряд гос. секретариатов, возглавляемых гражданскими лицами. В декабре решено конфисковать незаконно приобретенное имущество членов правительства А. Диори.

В 1974 г. А. Диори выезжал в Чад (январь), Нигерию (февраль), Габон (март); С. Кунче — в Верхнюю Вольту (октябрь), Того (октябрь, ноябрь), Дагомею, Нигерию, ЛАР, АНДР, БСК и Мали (ноябрь), Чад (декабрь); М. Джермакойе — в Саудовскую Аравию (июнь) и Канаду (ноябрь). В Н. приезжали президенты Уганды И. Амин (октябрь) и Верховного революционного совета СДР М. Сиад Барре (ноябрь), пред. Совета революционного командования ЛАР М. Каддафи (май), премьер-министр ЛАР А. С. Джеллуд (апрель), ген. секретарь ООН К. Вальдхайм (февраль) и др. Установлены дип. отношения с Бахрейном (январь). Подписано соглашение об обороне и безопасности с ЛАР (март).

Установлены дип. отношения с КНР (июль) и КНДР (сентябрь). Подписано соглашение об экономическом и техническом сотрудничестве с КНР (июль). *Л. Низская.*

НИГЕРИЯ
(Федеративная Республика Нигерия)

Общие сведения. Н.— государство в Зап. Африке. Входит в Содружество, возглавляемое Великобританией. Состоит из 12 штатов. Площадь — 878 тыс. *км*^{2}. Население — 79,7 млн. чел. (перепись 1973 г.); народности хауса, фульбе, канури, йоруба, ибо, ибибио, эдо, тив и др. Ок. $^1/_2$ населения — мусульмане, $^1/_3$ — христиане, остальные придерживаются местных традиционных верований. Офиц. язык — английский. Столица — Лагос (1,4 млн. жит., 1973).

Государственный строй. После военного переворота 29 июля 1975 г. глава государства — Р. М. Мохаммед. До 29 июля 1975 г. вся законодательная и исполнительная власть принадлежала федеральному военному правительству, состоящему из Высшего военного совета (глава правительства, он же — главнокомандующий Вооруженными силами; командующие ВМС и ВВС; военные губернаторы штатов; генеральный инспектор полиции и его зам.) и Федерального исполнительного совета (ФИС; глава правительства; 15 комиссаров, руководящих министерствами; члены Высшего военного совета за исключением военных губернаторов штатов); пред. обоих советов был генерал Я. Говон. Комиссар по ин. делам — О. Арикпо. В штатах — автономные военные правительства.

Профсоюзы. В 1974 г. политические партии были запрещены. Нигерийская федерация профсоюзов. Обр. в 1973 г. Ориентируется на ВФП. Объединенный конгресс труда Нигерии. Обр. в 1950 г. Входит в МКСП.

Экономика. В 1974 г. завершено осуществление программы социально-экономического развития (1970/71 — 1973/74 г.). Прирост ВНП за год — 7% (планирова-

лось 6%). Принят ряд мер по усилению контроля за деятельностью иностранного капитала: его участие ограничено определенными отраслями экономики; правительство приобрело контрольные пакеты акций во всех нефтедобывающих компаниях, действующих в стране. В течение года увеличены ассигнования на образование, здравоохранение и жилищное строительство. В связи с засухой наиболее пострадавшим от нее северным штатам выделены дополнительные средства на ирригацию: создан стратегический резервный фонд зерна (500 тыс. *т*) для стабилизации цен в случае стихийных бедствий. Разработан план развития на 1975—80 гг. Продолжались изыскания для строительства при техническом содействии СССР металлургического з-да. В январе подписаны соглашения о создании совместных строительной (с СФРЮ) и дорожной (с итальянской компанией) компаний (в обеих у правительства Н. будет 60% акций).

Сельское хозяйство. В с. х-ве занято ок. 70% самодеятельного населения. В 1972 г. сбор (млн. *т*; в скобках — в 1971 г.) сорго — 3,9 (3,5), проса — 3,4 (2,8), кукурузы — 1,2 (1,2), ямса — 13,5 (13,6), кассавы — 9,9 (7,3), риса — 0,6 (0,6), гороха — 0,9 (0,7). В 1973 г. производство экспортных культур и продуктов их переработки (тыс. *т*; в скобках — в 1972 г.): какао-бобов — 275 (260), арахиса — 1200 (1100), пальмисты — 430 (280), пальмового масла — 600 (500), хлопкового семени — 113 (85), каучука — 51 (67). В 1972 г. поголовье (млн.) кр. рог. скота — 11,4, лошадей и ослов — 1,0, овец — 8,0, коз — 23,5, свиней — 0,9, домашней птицы — 83,5; производство (тыс. *т*) мяса и мясных продуктов — 352, молока — 390; улов рыбы — 220.

Промышленность. В 1974 г. добыто нефти (млн. *т*) — 115 (в 1973 г.— 100), 1-е место в Африке. В 1973 г. добыча и производство (тыс. *т*; в скобках — в 1972 г.) оловянной руды — 7,8 (8,9), колумбита — 1,3 (1,3), каменного угля — 325 (336), цемента — 1221 (1103), арахидного масла и жмыха — 97,5 (143,9), мыла и стиральных порошков — 61,7 (66,9), природного газа — 30 (20) млн. $м^3$, электроэнергии — 2,6 (2,0) млрд. *квт·ч*, х.-б. тканей — 295,0 (193,6) тыс. кв. ярдов, пива — 47,7 (36,6) млн. галлонов.

Транспорт. В 1973 г. длина (тыс. *км*) ж. д.— 3,5; автодорог — 93, в т. ч. с битумным покрытием — 16; внутренних авиалиний — 6,5; автопарк (тыс.; в скобках — в 1972 г.) легковых машин — 119 (100), грузовых — 75 (50), автобусов — 1,2 (1,0); автотранспортом перевезено до 80% всех с.-х. грузов. В 1973 г. грузооборот морских портов (млн. *т*; в скобках — в 1972 г.) — 93,4 (92).

Внешняя торговля. В 1974 г. (млн. найр; в скобках — в 1973 г.) экспорт, включая реэкспорт,— 5751 (2226), импорт — 1715 (1234); экспортировались нефть — 5317 (1157), какао-бобы — 149 (101), арахис — 7 (19), олово — 23 (19), пальмиста — 43 (16), каучук — 37 (7), древесина — 14 (6), колумбит — 1 (1); импортировались машины и оборудование — 608 (393), потребительские товары — 512 (286), химикаты — 189 (103), продовольствие, напитки и табак — 155 (99) и др. Гл. контрагенты: в экспорте — США (в 1973 г.— 24%, уточн. данные), Великобритания, Нидерланды, Франция, Япония, ФРГ, Италия; в импорте — Великобритания (в 1973 г.— 27%, уточн. данные), США, ФРГ, Япония, Франция, Нидерланды. Большой ущерб внешней торговле Н. наносит контрабанда (в 1973 г. из страны контрабандно вывезено свыше 20 тыс. *т* какао-бобов).

Финансы. Денежная единица — найра. 1 найра = 1,52 долл. По бюджету на 1974/75 г. (млн. найр; в скобках — в 1973/74 г.) расходы — 2625 (1300), доходы — 3122 (1410), в т. ч. доходы от нефти — св. 75%. В 1973 г. внешний гос. долг — 277 млн. найр. В 1974 г. золотовалютные резервы — 3 млрд. найр (в 1973 г.— 248 млн.). В течение года получены займы (млн. долл.) от МБРР (107), Японии (23) и Канады (12). *В. Портнов.*

Важнейшие события и внешняя политика. В течение всего 1974 г. в Н. проходила дискуссия о переходе страны к гражданской системе правления; в октябре Я. Говон объявил о решении Высшего военного совета не передавать власть гражданским лидерам в 1976 г. и сообщил, что запрет на политическую деятельность будет действовать и впредь. В конце года возросла роль военных в ФИС; 31 декабря в отставку ушли все комиссары, большинство из которых было заменено (в январе 1975 г.) представителями вооруженных сил и полиции.

Усилились выступления общественности против коррупции гос. чиновников и некоторых деятелей военного режима (в августе, после обвинений в коррупции в печати, вышел в отставку из ФИС комиссар по вопросам связи Дж. С. Тарка). В феврале прошли студенческие волнения, сопровождавшиеся сожжением автомашин, разгромом полицейских участков и уничтожением имущества в ун-тах; на 1—2 недели закрывались все 6 ун-тов Н. В течение года продолжались выступления рабочих и различных категорий гос. служащих, требовавших повышения заработной платы; эти выступления особенно усилились в последние дни года, после того, как была повышена заработная плата занятым в гос. секторе рабочим (ок. 5% всех рабочих Н.) и служащим (весьма значительным было повышение окладов средних и, особенно, высших категорий служащих, что усилило недовольство остальных).

Продолжалось обсуждение вопроса о структуре федерации и о создании в Н. новых штатов. В мае Я. Говон заявил, что правительство не пойдет на создание штатов на этнической основе. В июле видный политический деятель, бывший комиссар финансов О. Аволово высказался за то, чтобы правительство отменило результаты переписи населения 1973 г., т. к. они, якобы, посеяли семена борьбы между различными этническими группами в Н.

В 1974 г. Н. продолжала политику позитивного нейтралитета. Я. Говон посетил СССР (май; в ходе его переговоров с Л. И. Брежневым, Н. В. Подгорным, А. Н. Косыгиным, А. А. Громыко и А. А. Гречко выражено обоюдное стремление к дальнейшему углублению взаимовыгодного сотрудничества между СССР и Н.).

Установлены дип. отношения с Кубой (июнь). Подписаны соглашения финансовое и о товарном кредите с ВНР (январь) и торговое — с ГДР (октябрь).

На границе с Нигером состоялась встреча Я. Говона с президентом Нигера А. Диори (февраль). Я. Говон выезжал в Гвинею (февраль), О. Арикпо — в Бразилию (январь) и Францию (ноябрь). В Н. приезжали президенты Мавритании М. Ульд Дадда (июль), Камеруна А. Ахиджо (август — сентябрь) и Того Г. Эйдема (октябрь), президент Верховного революционного совета СДР М. Сиад Барре и мин. ин. дел Японии Т. Кимура (ноябрь), ген. секретарь ООН К. Вальдхайм (февраль) и др. Установлены дип. отношения с Мальтой (май). Представитель Н. в ОПЕК М. О. Фейде стал ген. секретарем ОПЕК. *И. Следзевский.*

НИДЕРЛАНДЫ

(Нидерландское Королевство)

Общие сведения. Н.— государство в Зап. Европе. Площадь — 36,9 тыс. $км^2$, а с внутренними водами — 41,2 тыс. $км^2$. Население (на 1 ноября 1974 г.) — 13 584 тыс. чел. Столица — Амстердам (1002 тыс. жит. на 1 января 1974 г., с пригородами), резиденция правительства — Гаага (685 тыс. жит., с пригородами), крупнейший город — Роттердам (1040 тыс. жит., с пригородами). Гос. язык — голландский. Среди верующих 51% составляют католики, 39% — протестанты.

Н. принадлежат (август 1975 г.) владения с населением св. 620 тыс. чел. (1973 г.): Суринам (см. стр. 339), ряд Антильских о-вов (Аруба, Кюрасао и др.).

Государственный строй. Н.— конституционная монархия. Глава государства — король (с 1948 г.— королева Юлиана). Законодательная власть осуществляется королем (королевой) и парламентом — Генеральными Штатами, состоящими из двух палат. Первая палата (75 депутатов) избирается провинциальными штатами на 6 лет (38 или 37 депутатов каждые три года переизбираются; последние частичные выборы состоялись в июле 1974 г.). Вторая палата (150 депутатов) избирается населением на 4 года; последние выборы состоялись в 1972 г.

В начале 1975 г. в Генеральных Штатах были представлены следующие политические партии: ПТ — 21 место (до июля 1974 г. имела 18 мест) в 1-й и 43 места во 2-й палате, КНП — соответственно 16 (22) и 27, НПСД — 12 (8) и 22, АРП — 6 (7) и 14, ХИС — 7 (7) и 7, КПН — 4 (3) и 7, ППР — 4 (2) и 7, Д-66 — 3 (6) и 6, ДС-70 — 6 мест во 2-й палате, ГРП и КП — по 1 месту в 1-й и по 3 места во 2-й палате, РПС и ПСП — по 2 места во 2-й палате, РКНП — 1 место во 2-й палате. Правительство состоит из представителей ПТ, ППР, Д-66, КНП и АРП. Премьер-министр — Й. ден Ойл (ПТ), мин. ин. дел — М. ван дер Стул (ПТ).

Политические партии и профсоюзы. Партия труда (ПТ). Осн. в 1946 г. на базе гл. обр. с.-д. партии. Входит в Социнтернационал. Пред.— И. ван ден Хейвел (с апреля 1975 г.). Св. 95 тыс. членов. Католическая народная партия (КНП). Осн. в 1945 г. на базе римско-католической гос. партии. Выражает интересы гл. обр. крупной буржуазии. Пред.— В. И. Фергер (до марта 1975 г.— Д. де Зеув). 60 тыс. членов. Народная партия за свободу и демократию (НПСД, бывш. либеральная). Осн. в 1946 г. Выражает интересы монополистического капитала и финансовых кругов. Пред.— Ф. Кортхалс Алтес. 80 тыс. членов. Антиреволюционная партия (АРП). Осн. в 1878 г. Партия средней протестантской буржуазии и зажиточных землевладельцев. Пред.— Й. де Конинг. 74 тыс. членов. Христианско-исторический союз (ХИС). Осн. в 1908 г. Буржуазная протестантская партия, объединяет гл. обр. высшие слои гос. служащих, реакционную профессуру. Пред.— О. ван Ферсхюр. 29 тыс. членов. Политическая партия радикалов (ППР). Осн. в 1968 г. группой прогрессивных деятелей, вышедших из КНП. Пред.— Р. Беккерс. 11 тыс. членов. «Демократы-66» (Д-66). Осн. в 1966 г. Группировка прогрессивной интеллигенции. Пред.— Я. тен Бринк. Ок. 6 тыс. членов. «Демократические социалисты-70» (ДС-70). Осн. в 1970 г. Объединяет гл. обр. правых социал-демократов. Пред.— М. Л. де Брау. 6 тыс. членов. Государственная реформистская партия (ГРП). Осн. в 1918 г. Состоит из реакционной части протестантской буржуазии и чиновничества. Пред.— Х. Абма. 12 тыс. членов. Крестьянская партия (КП). Осн. в 1963 г. Крайне правая политическая группировка. Пред.—Х. Кукук. Ок. 5 тыс. членов. Реформистский политический союз (РПС). Осн. в 1950-х гг. Буржуазная протестантская партия. Пред.— Г. Фейринк. 13 тыс. членов. Пацифистская социалистическая партия (ПСП). Осн. в 1957 г. Объединяет гл. обр. представителей мелкой буржуазии, прогрессивной интеллигенции. Пред.— Р. Хохерверф. Ок. 4 тыс. членов. Римско-католическая народная партия (РКНП). Осн. в 1972 г. Правая католическая партия. Пред.— К. Беукер.

Коммунистическая партия Нидерландов (КПН). Осн. в 1918 г. Пред.— Х. Хукстра. 10 тыс. членов.

Нидерландское объединение профсоюзов. Входит в МКСП. Пред.— В. Кок. 675 тыс. членов. Под влиянием ПТ. Нидерландское объединение католических профсоюзов. Пред.— В. Спит. 402 тыс. членов. Под влиянием КНП. Нидерландское национальное объединение христианских профсоюзов. Объединяет трудящихся протестантов. Пред.— Я. Лансер. 240 тыс. членов. Оба последних объединения входят во Всемирную конфедерацию труда.

Экономика. В 1974 г. ВНП в неизменных ценах возрос на 3,0% (в 1973 г.— на 4,5%), причем исключительно в первом полугодии. Во втором полугодии рост пром. производства практически прекратился, а в 4-м квартале его объем даже сократился на 2,6% по сравнению с тем же периодом 1973 г. Значительно снизились темпы роста внешней торговли (физич. объем экспорта увеличился на 3,7% против 17,5% в 1973 г.), резко сократилось жилищное строительство, усилилась инфляция, количество безработных достигло к концу года почти 5% (ок. 200 тыс.) общего количества занятых. Валовые инвестиции уменьшились на 5% (в 1973 г. выросли на 6%). Розничные цены повысились на 9,8%. Личное потребление увеличилось всего на 2%.

Экономическая политика правительства, направленная в конце 1973 г. и начале 1974 г. на сдерживание хозяйственного развития с целью борьбы с инфляцией и преодоления последствий нефтяного кризиса, сменилась принятием мер по стимулированию экономического роста. В интересах предпринимателей правительство в мае — июне отменило контроль над ценами, что обострило инфляцию, но одновременно способствовало росту прибылей компаний. В октябре была снижена ставка учетного процента (с 8% до 7%). В октябре — ноябре правительство приняло решение о временном снижении подоходного налога в 1975 г. и об ассигновании дополнительных сумм с целью стимулирования инвестиций и потребит. спроса.

В 1974 г. усилилось проникновение иностр. капитала в экономику Н. Единственная в стране нац. фирма по производству легковых автомобилей «ДАФ-Кар» практически перешла в руки шведской компании «Вольво». Общее количество иностр. предприятий к концу года составило 1464 (в т. ч. 1036 — филиалы и дочерние компании, 428 — смешанные с голландским капиталом фирмы). В 1974 г. в Н. обосновалось 17 но-

вых иностр. компаний, в т. ч. 6 западногерманских, 6 английских и 2 американских.

Промышленность. Объем пром. производства увеличился за 1974 г. на 2,5% (в 1973 г.— на 7,2%). Вследствие роста добычи газа наиболее высокими темпами развивалась добывающая пром-сть (прирост — 13,5%). Объем производства в обрабатывающей пром-сти увеличился всего на 1,7%; ощутимый прирост был отмечен лишь в металлообрабатывающей пром-сти (4,5%) и судостроении (сказался растущий спрос на нефте- и газобуровое оборудование для работ в море, а также на спец. суда). Заметно снизилось производство нефтепродуктов (см. табл.). Прирост в пищевкусовой отрасли сократился с 4,6% до 1,6%, химической — с 13,4% до 3%.

Производство важнейших видов промышленной продукции

Виды продукции	1972 г.	1973 г.	1974 г.
Электроэнергия, млрд. *квт·ч*	49,6	52,6	55,3
Каменный уголь, млн. *т*	2,8	1,7	0,8
Нефтепродукты, млн. *т*	66,1	69,4	60,8
Нефть, тыс. *т*	1597	1492	1458
Природный газ, млн. *м*³	58420	70834	83046
Чугун, тыс. *т*	4289	4707	4790
Сталь, тыс. *т*	5585	5624	5650
Прокат, тыс. *т*	3982	3955	3950
Алюминий, тыс. *т*	166,3	190,0	250,3
Цемент, тыс. *т*	4023	4077	4165
Серная кислота (100%), тыс. *т*	1537	1546	1647
Азотные удобрения (по содержанию N), тыс. *т*	1119	1112	1162
Бумага и картон (исключая картон из соломы), тыс. *т*	1466	1609	1750
Суда, спущенные на воду, тыс. бр. рег. *т*	752	892	722
Суда, законченные постройкой, тыс. бр. рег. *т*	751	850	935
Автомобили легковые и комбинированные (включая сборку), тыс. шт.	108	114	87
Пряжа из искусственного шелка, тыс. *т*	36	37	36
Хлопчатобумажные ткани, тыс. *т*	41	43	43
Масло сливочное заводское, тыс. *т*	163	169	169
Сыр заводской, тыс. *т*	313	326	368
Сгущенное молоко, тыс. *т*	475	488	518
Молочный порошок, тыс. *т*	196	199	223
Маргарин, тыс. *т*	229	216	199

В Бюделе (на юге Н.) введен в строй завод электролитического цинка мощностью 150 тыс. *т* в год. Значительно расширены мощности алюминиевого завода фирмы «Пешине» в районе Флиссингена, машиностроительного завода фирмы «Сторк-Веркспор-Дизель» в Амстердаме, завода магнитных лент компании «Филипс» в Остерхауте. Была завершена прокладка газопровода от норвежского месторождения «Экофиск» (в Северном море) до Эмсхавена. В Лимбургском угольном бассейне закрылись две последние шахты.

Сельское хозяйство. Объем с.-х. производства по сравнению с 1973 г. несколько вырос. Увеличилась, однако, лишь продукция животноводства. Объем продукции растениеводства вследствие плохих метеорологических условий и сокращения посевных площадей остался примерно на уровне 1973 г.

Валовой сбор основных с.-х. культур (тыс. *т*)

Культура	1972 г.	1973 г.	1974 г.
Пшеница	674	725	746
Рожь	151	105	78
Ячмень	340	383	315
Овес	140	134	163
Картофель*	5581	5771	5595
Сахарная свекла	4957	5592	4911

* Включая отходы.

Поголовье скота (тыс., май 1974 г., в скобках — на май 1973 г.): кр. рог. скот — 4978 (4676), в т. ч. молочные коровы — 2199 (2113); свиньи — 6713 (6425), овцы — 749 (657), лошади — 77 (74). Насчитывалось 62 млн. кур (в 1973 г.— 60 млн.). Возросло производство молока (на 5% — до 10 млн. *т*), яиц, мяса.

Транспорт. Тоннаж морского торгового флота на 1 января 1975 г.— 3303 тыс. бр. рег. *т*, а с учетом голландских судов, приписанных к портам Кюрасао, Арубы и Суринама, а также плававших под либерийским флагом,— ок. 4,6 млн. бр. рег. *т* (в 1973 г.— 4,8 млн. *т*). Грузооборот главного порта — Роттердама в 1974 г. составил 275 млн. *т* (294 млн. *т* в 1973 г.). Легковых автомобилей в конце 1974 г. насчитывалось 3,5 млн.

Внешняя торговля. Экспорт в 1974 г. (в скобках — данные за 1973 г.) составил в текущих ценах 88,0 (66,9), импорт — также 88,0 (66,6) млрд. гульд. На 8 стран ЕЭС пришлось 65,4% импорта и 70,8% экспорта. Крупнейшие торговые партнеры Н. в 1974 г. (% экспорта и импорта): ФРГ — 30,4 и 26,8, Бельгия и Люксембург — 14,2 и 12,5, Франция — 9,9 и 7,3, Великобритания — 8,9 и 5,4, США — 4,0 и 10,0. Доля социалистических стран во внешнеторговом обороте — 2,4%.

Финансы. Денежная единица — гульден (флорин). Золотые и валютные резервы Нидерландского банка на конец 1974 г. составили 18,6 млрд. гульд.; в т. ч. запасы золота — 6,8 млрд. гульд. (в конце 1973 г.— соответственно 16,9 млрд. и 6,8 млрд. гульд.).

Г. Ященко.

Важнейшие события. Наряду с мерами, направленными на стимулирование экономического роста (см. раздел «Экономика»), правительство Й. ден Ойла в 1974 г. несколько повысило минимальную зарплату, увеличило пенсии по старости и пособия, а также снизило налоги с низкооплачиваемых групп населения. Вместе с тем были сокращены ассигнования на жилищное строительство, научные исследования, многие социальные нужды. Военные расходы, составлявшие в 1973 г. 5,2 млрд. гульд., достигли в 1974 г. 6 млрд. гульд., а на 1975 г. были утверждены в сумме 7 млрд. гульд. (рекордный для с-раны в условиях мирного времени уровень).

Выборы в провинциальные штаты (март), общинные советы (май) и частичные выборы в первую палату Ген. Штатов (июль) существенно не изменили соотношения политических сил. Укрепила свои позиции ПТ, в то время как другие партии правящей коалиции, прежде всего КНП, потеряли значительную часть прежде голосовавших за них избирателей. Из партий, не входящих в правительство, наиболее заметно увеличила свое представительство в парламенте НПСД. Влияние целого ряда мелких партий в результате выборов уменьшилось.

Ухудшение экономического положения Н. и, в частности рост инфляции, неблагоприятно отразилось на жизненном уровне трудящихся, прежде всего крестьянства. В стране прошли массовые демонстрации фермеров, рабочих и служащих ряда предприятий, а также мелких и средних предпринимателей. Повсеместно были созданы «комитеты безработных».

Внешняя политика Н. в 1974 г., как и прежде, основывалась на участии страны в НАТО и «Общем рынке». В отношении разрядки напряженности в Европе и мире позиция Н. отличалась известной непоследовательностью.

Выступая за укрепление НАТО, правительство Н. вместе с тем неоднократно высказывалось в пользу облегчения бремени военных расходов. Однако попытки кабинета Й. ден Ойла снизить военные расходы и продолжительность службы в армии, пересмотреть обязательства в отношении ядерного оружия и отказаться от приобретения новой военной техники натолкнулись на категорическое несогласие руководства НАТО. В результате военный бюджет Н. не только не уменьшился, но и еще более увеличился. НАТО резко отрицательно реагировало и на голландское предложение включить в повестку дня переговоров о сокращении вооруженных сил и вооружений в Центр. Европе вопрос об уменьшении запасов ядерного оружия на европейской территории. Первая и вторая палаты Ген. Штатов одобрили (соответственно в мае и августе) договор о нераспространении ядерного оружия.

Эмбарго на поставки в Н. нефти, введенное осенью 1973 г. рядом арабских стран, в июле было отменено. Осенью Н. вошли в состав Международного энергетического агентства, созданного (в рамках ОЭСР) по инициативе США с целью организации единого фронта капиталистич. стран — потребителей нефти (см. статью Организация экономического сотрудничества и развития).

Королева Юлиана и принц Бернард посетили БСК и Либерию (февраль), Тунис (май), Финляндию (сентябрь), М. ван дер Стул — Индонезию (февраль), Великобританию (март), Португалию (июнь), Иран (июль), Грецию (август). В Н. приезжали президент Сенегала Л. С. Сенгор (октябрь), премьер-министр Швеции У. Пальме (сентябрь), делегация ВРП РЮВ (май), мин. ин. дел Португалии М. Соарин (май), мин. ин. дел Франции Ж. Сованьярг (июль) и др. В августе Н. признали Республику Гвинея-Бисау.

22—28 апреля 1974 г. М. ван дер Стул находился с офиц. визитом в СССР; между сторонами состоялся обмен мнениями по актуальным международным проблемам, прежде всего по вопросам укрепления европейской безопасности. Н. в июле посетил мин. ин. дел ПНР С. Ольшовский (июль); было подписано долгосрочное польско-голландское соглашение об экономическом, пром. и техническом сотрудничестве.

Ю. Кузьмин.

НИКАРАГУА

(Республика Никарагуа)

Общие сведения. Н.— государство в Центр. Америке. Площадь — 148 тыс. км². Население — 2,2 млн. чел. (1973 г.), в т. ч. метисы — 69%, белые — 17%, негры — 9%, индейцы — 5%. Столица — Манагуа (398,5 тыс. чел., в 1971 г.). Гос. язык — испанский. Господств. религия — католическая.

Государственный строй. Глава государства и правительства — президент, избираемый на 6 лет; с 1 декабря 1974 г.— А. Сомоса Дебайле. Законодательный орган — Национальный конгресс (сенат — 18 чл., палата депутатов — 54 чл.), избираемый на 6 лет. Мин. ин. дел — А. Монтьель Аргуэльо.

Политические партии и профсоюзы. Либеральная националистическая партия (ЛНП). Осн. в 1-й половине 19 в. Выражает интересы крупных землевладельцев и проамериканской крупной торг.-пром. буржуазии. Лидеры — А. Сомоса Дебайле, К. Уэк. Консервативная партия Н. (КПН, или Традиционная консервативная партия). Созд. в 1-й половине 19 в. Выражает интересы клерикально-помещичьей олигархии и фин., торг. и сельской буржуазии. Пред. Нац. хунты — Э. Пагуага Ириас. Независимая либеральная партия. Созд. в 1941 г. Выступает против диктатуры Сомосы. Социал-христианская партия. Осн. в 1957 г. Никарагуанская социалистическая партия (НСП). Партия коммунистов. Осн. в 1939 г. Действует в нелегальных условиях. 1-й секретарь ЦК — Л. Санчес Санчо.

Всеобщая конфедерация труда (независимая). Созд. в 1953 г. Всеобщая конфедерация труда. Осн. в 1949 г. Под контролем правительства. Входит в ОРИТ.

Экономика. В 1973 г. ВВП в текущих ценах составил 6903 млн. кордоб. Доля в ВВП в постоянных ценах (в %): с. х-ва — 26,1, обрабат. пром-сти — 19, строительства — 3, транспорта и связи — 5, электроэнергии, газа и водоснабжения — 1,8. Золотовалютные резервы (на декабрь 1973 г.) — 116,87 млн. долл. (80,46 млн. долл. в дек. 1972 г.). Превышение гос. расходов над доходами (на кон. 1972 г.) — 217,7 млн. кордоб. По оценке ФАО в 1973 г. сбор (тыс. *т*): хлопок-волокно — 105, хлопковое семя — 168, кукуруза — 201, кунжут — 8,9, кофе — 34, просо и сорго —58, сах. тростник —142. Поголовье (тыс.) кр. рог. скота — 2778, свиней — 660. Протяженность шоссейных дорог — 13,1 тыс. км (1971 г.), ж. д.— 348 км (1972 г.). В 1973 г. экспорт (в млн. кордоб) — 1892, в т. ч. (%) хлопок — 23, мясо и мясопродукты — 16, кофе — 16, сахар — 5; импорт — 2289. Осн. торговые партнеры — США (33% экспорта и 35% импорта), ФРГ (7% и 7%), Япония (18% и 8%) и страны ЦАОР.

Денежная единица — кордоба. 7,03 кордобы = 1 долл. (сент. 1974 г.).

Важнейшие события и внешняя политика. В первой половине 1974 г. в стране прошла волна забастовок, вызванных ростом стоимости жизни и репрессивными действиями со стороны режима А. Сомосы. Во избежание распространения информации о забастовках трудящихся, в частности забастовки медицинских работников, длившейся 52 дня, правительство вводило цензуру печати, радио и телевидения. Усилились волнения крестьян, против которых А. Сомоса направлял карательные отряды (в департаментах Чинандега, Матагальпа, Хинотега, Селая и др.). В июне состоялась мощная забастовка строителей. Резко обострилась ситуация в Н. в связи с всеобщими выборами, назначенными на 1 сентября. 27 известных в стране политических деятелей, среди них бывшие министры правительства Сомосы, выступили с призывом бойкотировать выборы. Эта группа потребовала от верховного трибунала признать кандидатуру А. Сомосы на пост президента недействительной за совершенные им нарушения гос. конституции. Из 1,2 млн. избирателей в выборах участвовало лишь ок. 700 тыс., из которых, по официальным данным, 95% голосовали за А. Сомосу и 5% за его противника от КПН Э. Пагуагу Ириаса. 1 декабря А. Сомоса официально вступил на пост президента на 6 лет. В соответствии с пактом, заключенным до выборов А. Сомосой с Э. Пагуагой Ириасом, ЛНП получила 60% мест в парламенте.

В связи с усилением диктатуры Сомосы в Н. Фронт нац. освобождения им. Сандино распространил призыв ко всем прогрессивным силам мира, в котором разоблачил антидемократический характер выборов. В декабре фронт им. Сандино, использовав в качестве заложников мин. ин. дел Н., а также ряд никарагуанских и иностранных дипломатов, вынудил режим Сомосы освободить 14 политзаключенных. В конце года в Н. создан Демократический союз освобождения, в который во-

шел ряд оппозиционных режиму партий (включая НСП) и профсоюзов. Союз высказался за ликвидацию реакционного режима, демократизацию Н. и проведение соц.-экономич. преобразований.

В феврале Н. посетил президент Гондураса О. Лопес Арельяно. В июне продлено на 2 года торговое соглашение с Гондурасом. В мае А. Сомоса посетил Сальвадор. В Н. находился президент Коста-Рики Д. Одубер Кирос, с которым А. Сомоса подписал программу тесного сотрудничества. Установлены дипломатические отношения с ЮАР.

И. Булычев.

НОВАЯ ЗЕЛАНДИЯ

Общие сведения. Н. З. — государство в юго-зап. части Тихого океана. Входит в Содружество, возглавляемое Великобританией. Площадь — 268,7 тыс. *км*². Население — 3043 тыс. чел. (оценка на 1 апр. 1974 г.); гл. обр. потомки переселенцев с Британских о-вов; маори — 245 тыс. чел. По религии — в основном христиане (англикане, пресвитериане, католики). Столица — Уэллингтон (Веллингтон) (142 тыс. чел. на 1 апр. 1974 г.). Офиц. язык — английский.

Н. З. имеет владения («островные территории»): о-в Ниуэ (площадь — 259 *км*², население — 4,4 тыс. чел.), о-ва Кука (площадь — 241 *км*², население — 21,2 тыс. чел.) и о-ва Токелау (площадь — 10 *км*², население — 1,6 тыс. чел.).

Государственный строй. Н. З.— парламентарная монархия. Глава государства — англ. королева, представленная генерал-губернатором (Д. Блэндел). Высший законодательный орган — палата представителей (87 чел., избираемых на 3 года). После выборов в ноябре 1972 г. Лейбористская партия имеет в парламенте 55 мест, Национальная партия — 32 места. Правительство — однопартийное (лейбористское). Премьер-министр и мин. ин. дел — У. Э. Роулинг (с сент. 1974 г.).

Политические партии и профсоюзы. Лейбористская партия. Обр. в 1916 г. Лидер — У. Э. Роулинг. Национальная партия. Обр. в 1936 г. Партия крупной буржуазии и фермерства. Политическая лига социального кредита. Осн. в 1954 г. Объединяет представителей мелкой и средней буржуазии. Коммунистическая партия Н. З. Осн. в 1921 г. С начала 60-х годов руководство партии проводит пропекинскую политику.

Партия социалистического единства Н. З. Осн. в 1966 г. Объединяет коммунистов, выступающих с позиций пролетарского интернационализма. Пред. Нац. комитета — У. Андерсен, нац. секретарь — Дж. Джексон.

Большинство профсоюзов объединено в Новозеландскую федерацию труда. Осн. в 1937 г. Св. 350 тыс. чл. Входит в МКСП. Президент — Т. Скиннер.

Экономика. В 1974 г. замедлились темпы роста производства в ряде отраслей, усилились инфляционные тенденции, ухудшилось валютно-финансовое положение. По предварит. данным, ВНП за год, окончившийся в июне 1974 г., составил 8345 млн. новозел. долл. (в неизменных ценах прирост ВНП составил 2,5% вместо запланированного в 4,5%). Темп инфляции в 1973/74 фин. г. (закончился в марте 1974 г.) составил 10,3% против 6% в 1972/73 фин. г. Денежная масса в обращении в окт. 1974 г.— 253 млн. новозел. долл. против 218 млн. год назад.

Для сдерживания инфляции были временно «заморожены» цены, кредиты и доходы (июль), увеличен подоходный налог (с дек. 1974 г. по март 1975 г.), отменено намеченное на янв. 1975 г. общее повышение зарплаты на 7% (декабрь), упразднен созданный в 1969 г. Нац. совет по планированию.

В 1973 г. зарегистрировано 394 забастовки, приведшие к потере 272 тыс. человеко-дней; за первые 10 месяцев 1974 г. зарегистрировано 283 забастовки (потеряно 163 тыс. человеко-дней). В окт. 1974 г. насчитывалась 1 тыс. безработных.

Из 1158 тыс. чел. (на окт. 1973 г.) самодеятельного населения в обрабат. пром-сти было занято 24,1%, в гос. аппарате (включая лиц свободных профессий) — 23,5%, в торговле и финансах — 16,5%, с. х-ве и добыв. пром-сти — 12,8%, транспорте и связи — 9%, строительстве — 7,8%, энерго- и водоснабжении — 1,2%, вооруженных силах — 1,0%.

За год, окончившийся в ноябре 1974 г., дефицит платежного баланса по текущим операциям составил 718,9 млн. новозел. долл. Золотовалютные резервы уменьшились до 572,1 млн. новозел. долл. (на окт. 1974 г.). В апр. 1974 г. введены более строгие правила приобретения иностранцами акций новозел. компаний. На 31 марта 1974 г. гос. долг — 3734,5 млн. новозел. долл., в т. ч. 465,2 млн.— внешний.

Промышленность. Контролируемая правительством сталелитейная компания «Нью-Зиленд стил К°» производит в год ок. 150 тыс. *т* стали. Реконструируется единственный в Н. З. алюминиевый завод в Блаффе, построенный в 1971 г. при участии японского и австралийского капиталов. К 1976 г. его мощность составит 200 тыс. *т* алюминия против 150 тыс. *т* в 1973 г.

Производство важнейших видов промышленной продукции

Виды продукции	1972 г.	1973 г.	1974 г.
Автомобили легковые, тыс. шт.	68	72	78
Грузовые автобусы, тыс. шт.	14	14	14
Холодильники, тыс. шт.	168	230	184
Стиральные машины, тыс. шт.	71	73	71
Радиоприемники, тыс. шт.	141	124	144
Телевизоры, тыс. шт.	32	51	70
Цемент, тыс. *т*	899	1058	1120
Химические удобрения, тыс. *т*	2208	2607	2500
Уголь, тыс. *т*	2181	2469	...
Целлюлоза, тыс. *т*	591	729	620
Бумага и картон, тыс. *т*	459	511	452
Пиломатериалы, тыс. *м*³	1817	1999	...
Электроэнергия*, млрд. *квт·ч*	15,2	17,2	18,1

* За год, оканчивающийся в марте.

В настоящее время доля нефти в энергобалансе Н. З.— 58%, электроэнергии — 23%. Начаты работы по освоению месторождений газа и конденсата в районе Маун на континентальном шельфе (прогнозные запасы — 200 млрд. *м*³). К 1983 г. этот газ будет использоваться как топливо для 4 электростанций общей мощностью 4 млн. *квт*. Экспортно-импортный банк Японии предоставил для осуществления этого проекта заем в сумме 26 млн. новозел. долл. В 1973/74 фин. г. завершено строительство 31,4 тыс. домов и квартир (25,9 тыс. в 1972/73 фин. г.).

Сельское хозяйство. В условиях засухи и неблагоприятной внешнеторговой конъюнктуры в 1973/74 фин. г. произошло сокращение с.-х. производства.

В 1974 г. число фермерских хозяйств составило ок. 56 тыс. Поголовье (на 31 янв. 1974 г., тыс.): кр. рог. скот — 9415, в т. ч. молочные коровы — 2140; свиньи — 507, овцы — 57 000 (на 30 июня 1973 г.).

Посевные площади и сбор основных с.-х. культур

	Сезон 1971/72 г.		Сезон 1972/73 г.	
	Площадь (тыс. *га*)	Сбор (тыс. *т*)	Площадь (тыс. *га*)	Сбор (тыс. *т*)
Пшеница	106,6	389,2	108,9	377,5
Овес	16,4	49,5	15,8	44,7
Ячмень	96,3	335,5	74,7	257,0
Кукуруза	14,8	116,2	12,7	102,4
Горох	22,5	57,5	21,3	59,3
Картофель	7,9	220,0	8,9	237,9

Производство основных с.-х. продуктов (тыс. *т*)

	1972 г.	1973 г.	1974 г.*
Шерсть (на базе немытой)**	322	309	285
Сахар-рафинад	147	155	156
Мука	204	208	...
Молоко цельное (млн. *л*)***	6093	5990	5674
Молоко сухое и сгущенное***	254	243	259
Масло***	245	239	203
Сыр***	104	101	87
Казеин***	40	46	36
Мясо (всех видов)****	1066	1125	1020
Фруктовые консервы*****	19	23	20
Овощные консервы*****	14	17	20

* Предварительные данные. ** За год, оканчивающийся в марте.*** За год, оканчивающийся в мае. **** За год, оканчивающийся в сентябре. ***** За год, оканчивающийся в июне.

Транспорт. Протяженность автодорог с твердым покрытием (на 31 марта 1972 г.) — 94,4 тыс. *км*, в т. ч. гос.— 11,6 тыс. *км*. Протяженность ж. д. (все гос.) — 4,8 тыс. *км*. На 30 июня 1974 г. зарегистрировано 1122 тыс. легковых и 205 тыс. грузовых автомобилей. На 31 дек. 1971 г. торговый флот Н. З. состоял из 772 судов общим тоннажем ок. 93 тыс. бр. рег. *т*.

Внешняя торговля. В 1973/74 лицензионном г. экспорт (вкл. реэкспорт, в ценах фоб) — 1788 млн. новозел. долл., в т. ч. (%) мясо — 29,9, шерсть — 20,3, молочные продукты — 16,9, шкуры и кожи — 3,7, лесобумажные товары — 6,7; импорт (в ценах внутр. рынка) — 1842 млн. новозел. долл., в т. ч. (%) машины и оборудование — 32,4, полуфабрикаты — 26,7, химикаты — 13,4, топливо и горюче-смазочные материалы — 9,2, пищевкусовые товары — 5,7. Осн. торговые партнеры: Великобритания (22% экспорта и 17% импорта), США (18,5% и 11%), Австралия (9% и 22%) и Япония (15,5% и 12%).

В мае 1974 г. подписано временное торговое соглашение с Австралией, гарантирующее продолжение взаимного преференциального режима в торговле. Подписаны также соглашения о сотрудничестве в области сельского и лесного х-ва с Перу (июнь) и о торговле с Ираном (октябрь). 1 июля введен в действие новый таможенный тариф Н. З., который предусматривает постепенную ликвидацию преференций на английские товары, а также переход к метрической системе мер и весов.

Финансы. Гос. бюджет на 1974/75 фин. г. (проект, в млн. новозел. долл.): расходы — 3104, поступления — 2970. Денежная единица — новозеландский доллар.

А. Мальханов.

Важнейшие события и внешняя политика. В середине 1974 г. лейбористское правительство начало проведение политики цен и доходов. Была увеличена зарплата на 9% и одновременно наложен запрет на ее увеличение до 1 янв. 1975 г., введены контроль над ценами и частичное ограничение прибылей. Правительство принимало жесткие меры против неофициальных забастовок. В июле за участие в трудовом конфликте был арестован секретарь профсоюза шоферов Северного острова Б. Андерсен. В ответ состоялась однодневная забастовка — самая крупная в стране за последние 20 лет (более 50 тыс. чел.). Б. Андерсен был освобожден. В июле правительство отказало в регистрации профсоюзу железнодорожников в провинции Кентербери.

31 августа умер премьер-министр и лидер Лейбористской партии Н. Керк. В сентябре новым лидером лейбористов и автоматически премьер-министром стал У. Э. Роулинг.

В январе премьер-министр Н. Керк посетил Бангладеш, где обсуждал вопросы о новозеландской помощи в осуществлении пятилетнего плана развития Бангладеш и о расширении взаимной торговли. В июне — июле Н. З. выступила с протестами против проведения китайских и французских ядерных испытаний в атмосфере. Во время визита шаха Ирана Мохаммеда Реза Пехлеви (27 сент.— 1 окт.) обсуждались экономич. вопросы; создана совместная комиссия по торговле и экономич. сотрудничеству. В октябре состоялся визит премьер-министра Японии К. Танаки. Обсуждались проблемы Азии и Тихого океана и перспективы торговли и экономического сотрудничества между двумя странами. В ноябре в Н. З. советская торговая делегация во главе с зам. мин. внешней торговли СССР Н. Н. Смеляковым вела переговоры по вопросам торговли. В мае установлены дипломатич. отношения с ГДР.

В июле правительство Н. З. заявило, что оно будет способствовать предоставлению о-вам Кука «полной независимости» (в настоящее время они имеют «внутреннее самоуправление»). В октябре о-в Ниуэ получил «полное внутреннее самоуправление в свободной ассоциации с Н. З.» (Н. З. сохранила за собой контроль над обороной и внешними сношениями о-ва).

И. Лебедев.

НОВАЯ КАЛЕДОНИЯ

Н. К.— «заморская территория» Франции. О-в в юго-зап. части Тихого океана. Площадь (включая мелкие соседние о-ва) — 19 тыс. *км*². Население (1973 г.) — 130 тыс. чел., гл. обр. меланезийцы, индонезийцы, вьетнамцы и французы. Офиц. язык — французский. Адм. центр — Нумеа (св. 50 тыс. жит.). Управляется верховным комиссаром (Ж. Г. Эррио), назначаемым правительством Франции; при верховном комиссаре имеется Правительственный совет (из 5 членов). Избираемая населением Территориальная ассамблея (из 35 членов) — совещат. орган. В ассамблее 18 мест имеют депутаты, выступающие за сохранение существующего статуса о-ва, 17 мест — депутаты, выступающие против сохранения существующего статуса.

За предоставление Н. К. автономии выступают партии «Каледонский союз» и «Новая Каледония». На о-ве существуют также отделения осн. франц. политических партий. Во франц. парламенте Н. К. представлена 1 депутатом Нац. собрания и 1 сенатором.

Экспорт необработанной никелевой руды (гл. природное богатство Н. К.) составляет 1,5—2 млн. *т* в год. Производство никеля достигло в 1974 г. 60 тыс. *т*. С. х-во удовлетворяет местные потребности в продовольствии примерно на 35%. Основная часть экспорта и импорта приходится на Францию.

На выборах президента Франции (май 1974 г.) кандидат левых сил Ф. Миттеран получил 49,7% голосов новокаледонцев.

А. М.

НОРВЕГИЯ
(Королевство Норвегия)

Общие сведения. Н. — государство в Сев. Европе, на Скандинавском п-ове. Площадь — 324 тыс. км². Население (сентябрь 1974 г.) — 3994 тыс. чел. Норвежцев — ок. 98%. Столица — Осло (ок. 480 тыс. жит. в 1974 г.). Гос. язык — норвежский. Гос. церковь — лютеранская. Н. принадлежат: в Сев. Ледовитом океане — группа о-вов Свальбард (арх. Шпицберген * и другие о-ва общей площадью 62 тыс. км²), в Атлантическом океане — о-в Ян-Майен и о-в Буве.

Государственный строй. Н.— конституционная монархия. Глава государства — король (Улаф V, с 1957 г.). Высший орган законодательной власти — стортинг (парламент), постановления которого за подписью короля приобретают силу законов. Состоит из 155 депутатов, избираемых населением на 4 года. 1/4 депутатов, избираемых из состава стортинга, образуют лагтинг, который выполняет в ряде случаев функции верховного суда; остальные депутаты образуют одельстинг. Последние парламентские выборы состоялись в 1973 г. НРП имеет в стортинге 62 места, партия Хёйре — 29, партия Центра — 21, ХНП — 20, Социалистическая левая партия — 16, «партия Андерса Ланге» — 4, партия Венстре — 2, Новая народная партия — 1. Правительство состоит из представителей НРП. Премьер-министр — Т. Браттели, мин. ин. дел — К. Фрюденлунд.

Политические партии и профессиональные союзы. Норвежская рабочая партия (НРП). Осн. в 1887 г. Входит в Социнтернационал. Св. 180 тыс. членов. Пред.— Р. Стен (до апреля 1975 г.— Т. Браттели). Партия Хёйре (Консервативная). Осн. в 1885 г. Выражает интересы крупной буржуазии. 104 тыс. членов. Пред.— Э. Норвик (с мая 1974 г.). Партия Центра. Осн. в 1920 г. Представляет интересы гл. обр. крупных и средних землевладельцев, лесовладельцев. Св. 65 тыс. членов. Пред.— Д. Ворвик. Христианская народная партия (ХНП). Осн. в 1933 г. Буржуазная партия, связанная с лютеранской церковью. Ок. 3 тыс. членов. Пред.— К. Кристиансен (до апреля 1975 г. — Л. Корвальд). «Партия Венстре» (Либеральная). Осн. в 1884 г. Представляет интересы средней и мелкой буржуазии, а также части служащих и интеллигенции. Пред.— Э. Кольстад (с января 1975 г.). Отколовшаяся от партии Венстре небольшая группировка сторонников полного членства страны в ЕЭС провозгласила себя в 1973 г. Новой народной партией (лидер — М. Лерхейм). «Партия Андерса Ланге за резкое снижение налогов и государственного вмешательства» — реакционная группировка профашистского толка. Создана в 1973 г. Пред.— А. Лёнум (с февраля 1975 г.).

Социалистическая народная партия (СНП). Осн. в 1961 г. левой группировкой, вышедшей из НРП. Пред.— С. Эрихей (с февраля 1975 г.). «Демократические социалисты». Созданы в 1973 г. покинувшими НРП левыми деятелями, группировавшимися вокруг «Информационного комитета рабочего движения против вхождения в ЕЭС». Пред.— Б. Ос. Коммунистическая партия Норвегии (КПН). Осн. в 1923 г. Пред.— Р. Ларсен. В марте 1975 г. СНП, КПН, «Демократические социалисты» и т. н. независимые социалисты (все они входили в состав образованного в 1973 г. Социалистического избирательного союза) провозгласили себя Социалистической левой партией (при сохранении организационной самостоятельности входящих в нее политических партий и группировок). Пред. гл. правления — Б. Ос.

Центральное объединение профсоюзов Норвегии (ЦОПН). Св. 600 тыс. членов. Входит в МКСП. Пред.— Т. Аспенгрен.

Экономика. ВНП вырос в 1974 г. в неизменных ценах на 3,5% и составил в текущих ценах 128,2 млрд. крон. Валовые капиталовложения увеличились в ценах 1970 г. на 8,2% (в 1973 г.— на 20%) — до 30,5 млрд. крон. Розничные цены на потребит. товары в декабре 1974 г. были на 11,3% выше, чем в декабре 1973 г. Безработных на конец декабря 1974 г. насчитывалось 15,1 тыс. (в конце 1973 г.— 16,3 тыс.).

Промышленность. В 1974 г. пром. производство увеличилось на 3,5% (в 1973 г.— на 4,7%). Капиталовложения в пром-сть составили в ценах 1970 г. 10,8 млрд. крон (в 1973 г.— 6,6 млрд. крон). Относительно значительным был прирост производства в машиностроении (в т. ч. транспортном), черной металлургии, деревоперерабатывающей пром-сти, электроэнергетике. Продукция текстильной, швейной, обувной отраслей в целом сократилась, продукция горнодобывающей пром-сти осталась на уровне 1973 г. Разведанные запасы нефти в Северном море близ побережья Н. на конец года определялись примерно в 700 млн. *т*, газа — в 699 млрд. *м*³. В 1974 г. добыча нефти увеличилась незначительно, однако, по сообщениям печати, в 1975 г. ожидался весьма значительный ее рост. От месторождения «Экофиск» были проложены нефтепровод в Великобританию и газопровод в Нидерланды.

Производство важнейших видов промышленной продукции

Виды продукции	1972 г.	1973 г.	1974 г.
Электроэнергия*, млрд. *квт·ч*	67,8	69,0	77,4
Железная руда (концентрат), млн. *т*	3,9	3,9	3,6
Титановая руда (концентрат), тыс. *т*	609	700	810
Серный колчедан, тыс. *т*	803	800	720
Нефть, тыс. *т*	1627	1575	1670
Чугун, тыс. *т*	648	690	640
Сталь, тыс. *т*	916	963	913
Ферросплавы, тыс. *т*	638	705	855
Медь рафинированная, тыс. *т*	26	26	24
Цинк, тыс. *т*	73	80	73
Никель, тыс. *т*	43	43	42
Алюминий первичный, тыс. *т*	542	618	652
Магний, тыс. *т*	37	41	41
Поливинилхлорид, тыс. *т*	60	70	70
Азот связанный, тыс. *т*	585	627	640
Серная кислота, тыс. *т*	353	382	373
Целлюлоза и бумажная масса, тыс. *т*	1901	2105	2261
Бумага и картон, тыс. *т*	1348	1390	1450
Древесноволокнистые плиты, тыс. *т*	165	175	190
Цемент, млн. *т*	2,6	2,8	2,7
Нефтепродукты, млн. *т*	6,1	6,4	6,0
Суда (св. 100 бр. рег. *т*, спуск на воду), тыс. бр. рег. *т*	569	1071	1012
Селедочный жир, тыс *т*	190	185	160
Рыбная мука, тыс *т*	376	350	280

* Св. 99% электроэнергии вырабатывается на ГЭС.

Сельское хозяйство. Сбор зерновых (гл. обр. ячменя и овса) составил в 1974 г. 1128 тыс. *т* (в 1973 г.— 912 тыс. *т*), картофеля — 847 (672) тыс. *т*. Поголовье скота в 1974 г. (тыс., в скобках — в 1973 г.): кр. рог. скот — 947 (963), овцы — 804 (825), свиньи — 677 (692), лошади — 23 (24). Производство (тыс. *т*, в скобках — в 1973 г.) мяса — 160 (ок. 160), масла — 19 (21), сыра — 55 (57), молока —1,7 (1,8) млн. *т*.

Рыболовство. Улов рыбы составил в 1974 г. 2,4 млн. *т* (в 1973 г.— 2,6 млн. *т*).

Транспорт. Тоннаж торгового флота (суда в 100 бр. рег. *т* и более) на конец 1974 г. достиг 24,4 млн. бр. рег. *т* (Н. оставалась на 4-м месте в мире), в т. ч. тоннаж танкеров — 12,2 млн. бр. рег. *т*. Валютные поступления от судоходства составили 12,5 млрд. крон (в 1973 г. — 9,8 млрд. крон). Автопарк (на 1 января 1974 г.) —1085 тыс. машин, в т. ч. 913 тыс. легковых.

Внешняя торговля. Внешнеторговый оборот в 1974 г. увеличился на 27,3% — до 80,3 млрд. крон. Стоимость экспорта возросла на 30,6% (до 34,3 млрд. крон), стоимость импорта — на 37,7% (до 46,0 млрд. крон), т. о., дефицит торгового баланса достиг 11,7 млрд. крон (в 1974 г.— 8,9 млрд. крон). В экспорте основное место занимали черные и цветные металлы, целлюлозно-бумажные товары, машины и транспортные средства, продовольствие, химические продукты, в импорте — машины и оборудование, суда, нефть (которой было ввезено 6,7 млн. *т*) и нефтепродукты (3,9 млн. *т*), черные металлы, химические товары. Главные торговые партнеры Н. (доля в экспорте и импорте, в %): Швеция (20,3 и 17,0), Великобритания (16,4 и 11,2), ФРГ (12,1 и 14,6), Дания (8,6 и 6,2), США (6,1 и 9,0), Япония. Доля СССР во внешнеторговом обороте — ок. 1% (в 1973 г.— 0,5%).

Финансы. Денежная единица — норвежская крона. Золотые и валютные резервы на конец 1974 г. составляли 10,1 млрд. крон. Дефицит платежного баланса по текущим операциям резко увеличился и достиг 5,6 млрд. крон (в 1973 г.— 2,5 млрд. крон).

В. Зикеев.

Важнейшие события и внешняя политика. В 1974 г. важное место во внутренней жизни, а отчасти и во внешней политике страны занимали проблемы, связанные с разработкой нефтяных месторождений на материковом шельфе Северного моря.

Наличие здесь крупных запасов нефти и газа привлекло большое внимание многонациональных нефтяных монополий и стоящих за ними финансово-промышленных и военно-политических кругов ведущих империалистических государств. Уступая давлению со стороны этих сил, норвежские власти позволили вести разведку и разрабатывать залежи нефти и газа таким мощным иностр. нефтяным компаниям, как «Филлипс петролеум», «Эссо» и др. В июне стортинг проголосовал за то, чтобы разрешить корпорации «Петронорд» прокладку газопровода в Великобританию, и за продажу газа, добываемого на крупном месторождении «Фригг», компании «Бритиш газ корпорейшен». Усилия норвежских властей поставить деятельность иностр. нефтяных компаний под свой контроль существенного успеха не имели; созданные в стране гос. директорат по нефти и гос. нефтяная компания «Статойл» оказались не в состоянии эффективно решить эту проблему.

Вместе с тем представители правительства заявляли, что Н. не намерена форсировать добычу нефти и будет усиливать гос. контроль над ней. Левые силы требовали национализации действующих в Северном море иностр. нефтяных предприятий. Под влиянием общественности правительство отказалось от полного членства страны в Международном энергетическом агентстве, созданном осенью по инициативе США (в рамках ОЭСР) с целью организации единого фронта капиталистич. государств — потребителей нефти (см. статью Организация экономического сотрудничества и развития), заявив, что Н. готова сотрудничать с агентством в других формах, поскольку в недалеком будущем она станет не только потребителем, но и экспортером нефти.

В конце года правительство объявило о своем намерении создать в 1975 г. вдоль побережья северной Н. зоны бестралового лова, а также расширить прибрежную рыболовную зону до 50 миль.

Рост цен и налогов повлек за собой усиление стачечной борьбы. Провели забастовки рабочие химического концерна «Норск гидро», служащие городского транспорта Осло, авиамеханики норвежских авиакомпаний и др.

Благоприятно развивались советско-норвежские отношения. 18—25 марта Т. Браттели находился в СССР. В принятом по окончании визита совместном коммюнике обе стороны подчеркнули необходимость дальнейших мер, направленных на упрочение безопасности и развитие мирного сотрудничества в Европе. С советской стороны было выражено удовлетворение по поводу того, что Н. по-прежнему выступает против размещения на своей территории иностр. военных баз и ядерного оружия. СССР посетил министр рыболовства Э. Болле (июнь), а Н.— министр рыбного хозяйства СССР А. А. Ишков (декабрь) и др. офиц. лица.

В марте было торжественно отмечено 50-летие установления дип. отношений между СССР и Н. (Т. Браттели принял участие в некоторых мероприятиях, посвященных этой дате), в октябре — 30-летие освобождения Советской Армией северных районов Н. (в связи с последним юбилеем главы правительств и министры ин. дел двух стран обменялись телеграммами).

Между СССР и Н. заключены соглашения: об использовании советскими воздушными судами норвежского гос. гражданского аэродрома на Шпицбергене (март); о судоходстве (март); об автомобильном сообщении (декабрь); парафировано соглашение о сотрудничестве в области рыболовства (декабрь, подписано в апреле 1975 г.). Были продолжены двусторонние переговоры о разграничении континентального шельфа в Баренцевом море.

Т. Браттели выезжал в ПНР и ВНР (октябрь). Н. подписала долгосрочное торговое соглашение с ГДР (январь), долгосрочную программу экономич. сотрудничества с ПНР (октябрь). Министр торговли и судоходства Э. Магнуссен посетил КНДР и КНР (октябрь); с КНДР было заключено торговое соглашение. Между Н. и КНР подписано соглашение о судоходстве (май).

Король Улаф V совершил визит в Исландию (июнь) и Данию (сентябрь). К. Фрюденлунд был в Японии (сентябрь). Н. посетил канцлер Австрии Б. Крайский (май), а из гос. деятелей развивающихся стран — мин. ин. дел Судана М. Халед (март). Заключен норвежско-западногерманский договор о поставках природного газа с месторождения «Экофиск» по трубопроводу в ФРГ (январь). В октябре были нормализованы дип. отношения Н. с Грецией.

Т. Воробьев.

Культурная жизнь. Литература. После заметного упадка в начале 60-х гг. норвежская литература вступила в 70-х гг. в полосу подъема. Этому способствовало то обстоятельство, что в течение последних десяти лет в Н. было несколько упорядочено материальное положение лиц, живущих на свои гонорары, в частности, государство через Норвежский культурный совет стало закупать по 1000 экз. каждого литературного произведения, выходящего в определенных издательствах. Экземпляры распределяются по народным библиотекам, и тем самым книга становится доступной широким читательским кругам, а автор имеет надежную гарантию минимального дохода. Однако это не означает, что все авторы могут жить на гонорары. Писатели по-прежнему принадлежат к низкооплачиваемой группе норвежского населения.

Если в конце 60-х гг. на первом плане находилась поэзия, то в 1973—74 гг. в центре внимания была проза. Появились, в частности, новые исторические романы. В соответствии со сложившимися в Н. традициями авторами в этом жанре чаще всего выступают женщины; их произведения, как правило, посвящены положению женщин в различные эпохи истории Н.

* Правовой статус Шпицбергена определен международным договором 1920 г. СССР присоединился к нему в 1935 г. Договор запрещает использование Шпицбергена в каких бы то ни было военных целях.

Например, роман Р. Магерёй «Острее меча» (из средневековой жизни) повествует о судьбе королевы и матери короля. Подобные же темы освещают Марта Шуман и Вера Хенриксен.

Наиболее читаемыми книгами в 1974 г. были «Акулы» Е. Бьёрнебу и «Состязание» К. Хольта. Обе книги написаны в полудокументальной форме. Бьёрнебу создал роман о временах парусного судоходства; острая критика, которой Хольт подвергает норвежского полярного исследователя Р. Амундсена, вызвала многочисленные споры и сильное противодействие.

Для творчества молодых писателей характерны тенденции, уводящие прочь от модернизма, индивидуализма и психологической прозы. Промежуточную позицию занимают много пишущие С. Мерен, К. Фалльбаккен и Т. Э. Даль. Последний, в частности, с успехом работает и в жанре детектива, используя его для критики общества. В области прозы два самых новаторских произведения созданы авторами, начинавшими свою литературную деятельность в качестве поэтов,— Х. Флёгстадом и Э. Хёмом. Оба они пишут на новонорвежском языке, который традиционно считается языком угнетенных слоев населения Н. Вместе с Д. Сольстадом Флёгстад и Хём стоят в первых рядах борьбы за социальный реализм в литературе.

Внимание многих писателей привлекла тема эмансипации женщин. В первую очередь здесь необходимо назвать имена Х. Аскиллсена, Л. Кёльцова, Б. Вика и К. Бёге. Наряду с несомненными литературными достоинствами, их книги ценны стремлением сломать привычные представления о роли женщины.

Э. Кольстад.

Театр. В начале 70-х гг. возник т. н. театр поисков. Инициатором этого направления выступила группа, образовавшаяся внутри Национального театра, для того чтобы поставить три пьесы: «Черный кот» Б. Нильсена (о строительстве бумажной фабрики), «Маятники» А. Эггена (о рабочем, который трудится далеко от родного города и поэтому вынужден метаться между работой и домом) и «Девичьи обещания» Л. Кёльцова (об эксплуатации приходящих прачек; в более широкой перспективе эта пьеса освещает положение женщин в современном капиталистическом обществе вообще). Хологоланский театр в Сев. Н. поставил пьесу К. Хагерупа «Их дело слушать» (об одном северонорвежском островном поселке, которому приходится бороться за жизненно необходимый ему участок дороги). Хотя сюжеты этих четырех пьес чересчур локальны, их появление внесло свежую струю в театральную жизнь Н.

«Великий день» Н. Р. Кристенсена — политическая драма, написанная в духе Г. Ибсена и Н. Грига. Она еще не поставлена — вероятно, из-за своего полемичного характера: ситуация, изображенная там, вымышленная (действие происходит перед военным переворотом в Н. и во время его). Но одновременно «Великий день» — это пьеса о поколениях и отдельных членах семьи, живая драма, с большими сценическими возможностями для хорошего режиссера.

Первая пьеса Б. Вика «Два актера перед пятью женщинами», с успехом поставленная во многих норвежских театрах, изображает боевые настроения современных женщин. Форма этой пьесы скорее «чеховская»: в разговорах оживленной женской компании Б. Вик рельефно рисует жизненные ситуации пяти женщин. Среди самых молодых драматургов большим успехом пользуется Э. Хум, написавший пьесу «Женщины у фьордов», ставящую вопрос о том, в каком положении окажутся женщины в Зап. Н., если там закроются текстильные фабрики. Хум, в отличие от Вика, использует средства, введенные Брехтом: песни и баллады, комментирующие текст.

М. Наг.

Музыка. В 1974 г. были впервые исполнены произведения современных норвежских композиторов: «Зимбель» А. Нурхейма для симфонического оркестра малого состава; поэма «Эхо» того же композитора для симфонического оркестра, смешанного хора (включая хор мальчиков) и солиста-вокалиста (поэма удостоена премии Северного совета); концерт для двух фортепьяно Г. Сенстеволля; концерт для тромбона с оркестром Э. Ховланна и др.

Состоялся 21-й Музыкальный фестиваль в Бергене. СССР был представлен там Большим симфоническим оркестром Московского радио под управлением Г. Рождественского, при участии пианистки В. Постниковой. На фестивале впервые в Н. была исполнена 15-я симфония Д. Шостаковича. В Осло прошли концерты дирижера К. Кондрашина, скрипача М. Ваймана и пианиста Г. Соколова.

В 1974 г. в Н. насчитывалось 7 оркестров полного симфонического состава: оркестр Филармонического общества Осло (ведущий оркестр Н.), оркестр общества «Гармония» в Бергене, симфонические оркестры Тронхейма, Ставангера, Кристиансанна, оркестр Норвежского радио и оркестр Норвежской Оперы. Отмечалось 30-летие деятельности ведущего камерного ансамбля Н.— квартета «Хиннар».

В области эстрадной музыки большой успех выпал на долю инструментально-вокального ансамбля «Веммел». Его репертуар, выдержанный в народном стиле и имеющий прогрессивную политическую направленность, пользуется большой популярностью. Ансамбль удостоен «Золотой пластинки» за 1974 г. (присуждается за наибольший тираж проданных пластинок).

В Опдале при большом стечении зрителей состоялся очередной Нац. фестиваль народной музыки и танца; он подтвердил растущий, наперекор влиянию коммерческой музыки, интерес широких слоев населения к норвежскому музыкальному фольклору.

К. Весенберг.

Кино. За 1974 г. в Н. было выпущено 9 полнометражных фильмов (включая картины совместного с иностранными фирмами производства). Среди них кинокартина «Под каменным небом» (советско-норвежская копродукция). Созданный по сценарию Ю. Нагибина и С. Хёльмебака режиссерами И. Масленниковым и К. Андерсеном, этот фильм повествует о событиях, имевших место во время Петсамо-Киркенесской операции советских вооруженных сил (1944 г.). В ходе этой операции советские войска освободили г. Киркенес в норвежской провинции Восточный Финмарк и спасли от гибели его жителей, которым эсэсовцы уготовили кровавую расправу.

Фильм «Семя» (реж Э. Сульбакен) создан по одноименному роману Т. Весоса. Как и роман, написанный в 1940 г., фильм повествует о пагубном действии массового психоза, приводящего к гибели ни в чем не повинного человека. Режиссер (он же сценарист), следуя замыслу Т. Весоса, стремился в полусимволической и вместе с тем нарочито натуралистической форме показать разрушение человеческой психики в обстановке, порожденной милитаризмом и фашизмом. «Война Бобби» (реж. и сценарист А. Берг) — рассказ о войне, какой ее своими глазами видел 12-летний мальчик Бобби в оккупированной фашистами Н., о войне без героизма, о буднях, заполненных заботами о том, чтобы просто-напросто прожить еще один день. Его отец — джазовый музыкант — ищет забвения в уходе от действительности, в алкоголе, и мальчик постепенно осознает, что жизнь отнюдь не такова, какой ему стремятся ее представить.

Трудную и спорную психологическую тему поднимает реж. П. Блом: его картина «Мамин дом» повествует об «эдиповом комплексе наизнанку» — об эротическом влечении уже не молодой матери к молодому сыну. Кинокомедию с участием известного норвежского комика Р. Весенлунна «Последние похождения Флекснеса» создал реж. Б. Хермансон.

В Кристиансанне состоялся международный кинофестиваль, организованный норвежскими кинопрокатными организациями. СССР на этом фестивале был представлен фильмом «Лэутары» реж. Е. Лотяну.

К. Весенберг.

Изобразительные искусства. В 1974 г. в Н. можно было увидеть выставки новейшего испанского искусства, работ английских художников («Ливерпуль 1974»), «Сто лет французской графики 1860—1960», «Критический реализм — новейшее западногерманское искусство», «100 лет импрессионизма», экспозиции работ американских графиков, польских скульпторов, передвижную выставку «Датская графика», работы финских художниц-ткачих Л. Картунен и Л. Тенберг, шведского художника Р. Янсона и др. скандинавских мастеров.

Среди норвежских выставок важнейшей была Гос. художественная выставка (она демонстрируется в Осло, а также и в др. городах). Искусство отдельных частей страны представляли выставка Южной Н. (в Кристиансанне), выставка Зап. Н. (в Олесунне) и Северонорвежская художественная выставка (в Тромсё).

Из групповых выставок интересной была экспозиция под названием «Наглядно» в магазине художественных изделий в Осло. В Осло проходила тематическая выставка «Братья-люди» с участием различных художников. Были организованы персональные выставки работ Я. Хейберга О. Стрёмме, Л. Тиллера, Э. Опдаля, И. Ситтер, Г. Адвокат, К. Пёргенсена, Ф. Видерберга, Н. Гульбрансена, О. Лёкке и др.

Я. Аскеланн.

Архитектура. Среди сооруженных в 1974 г. крупных строительных объектов — большое административное здание в центре Осло («Кооперативное здание» — арх. В. Чайковский) с фасадом из алюминия. Другое большое здание сооружено в центре Бергена (арх. О. Блих). Оно состоит из двух частей — высокой, в 15 этажей, и низкой, в 4 этажа; первый этаж полностью остеклен: изолирующее стекло бронзового цвета, вмонтировано в специально изготовленные алюминиевые профили, отделанные темной бронзой.

В 1974 г. закончена первая очередь строительства «Общественного здания» ун-та в Бергене (арх. Г. Фоугнер). Построено много новых школ. В Хорнindале по проекту арх. П. А. Ристесунна сооружена нестандартная детская и юношеская школа (флигели многогранной формы объединяются в форме полумесяца). Арх. Г. Эйде руководил строительством школы для одаренных детей в Саннане. Комплекс состоит из учебных помещений, интерната, меблированных комнат, а также отдела наблюдений.

Заслуживает упоминания туристский отель «Роннаблик» (арх. Р. Йенсен). Отель расположен в горах, примерно в 900 м над уровнем моря, недалеко от нац. парка Роннане. Обращалось особое внимание на выбор материалов, чтобы придать отелю, в соответствии с окружающим ландшафтом, вид большой хижины в живописной горной местности.

Я. Аскеланн.

ОБЪЕДИНЕННЫЕ АРАБСКИЕ ЭМИРАТЫ (ОАЭ)

ОАЭ — государство на В. Аравийского п-ова, федерация 7 эмиратов: Абу-Даби, Дибай, Шарджа, Аджман, Умм-эль-Кайвайн, Эль-Фуджайра и Рас-эль-Хайма. Площадь — 83,6 тыс. *км*². Население — 327 тыс. чел. (1975 г., оценка), гл. обр. арабы, а также выходцы из Ирана, Индии и Пакистана. Большинство населения — мусульмане-сунниты. Офиц. язык — арабский. Временная столица — Абу-Даби (ок. 60 тыс. жит., 1975 г.), крупнейший город — Дибай (92 тыс. жит., 1975 г.). Президент — шейх С. бен Султан аль-Нахайян (эмир Абу-Даби, избран в 1971 г. Высшим советом эмиров на 5 лет). Высший законодательный орган — Высший совет эмиров. Премьер-министр — М. бен Рашид аль-Мактум (наследный принц Дибай). Мин. ин. дел — А. Х. ас-Сувейди.

В 1974 г. добыча нефти (млн. *т*, в скобках — в 1973 г.) в Абу-Даби — 70,1(62,7), в Дибай — 12,0(11,1), в Шардже (на о. Бу-Муса, куда по соглашению 1971 г. между Шарджой и Ираном введены иранские войска; доходы от нефти делятся между странами пополам) — 1,5. Добычу нефти ведут компании: в Абу-Даби — «Абу-Даби петролеум» (АДП; с 1 января 1974 г. 60% акций, до того — 25% — у правительства Абу-Даби, остальное — англо-франко-голландско-американский капитал), «Абу-Даби марин ариес» (АДМА; с 1 января 1974 г. 60% акций, до того — 25% — у правительства Абу-Даби, остальное — англо-японо-французский капитал) и «Абу-Даби ойл» (АДО; 51% акций — у правительства Абу-Даби, 49% — японский капитал); в Дибай — «Дибай петролеум» (ДП; с 1 января 1974 г.— 60% акций, до этого 25% — у правительства Дибай, остальное англо-японо-западногерманско-американский капитал). Абу-Даби продает 80% причитающейся ему нефти иностранным компаниям-партнерам для реализации на внешних рынках по цене, равной 94,5% справочной; Дибай — всю свою квоту по цене, равной 93% справочной. В 1974 г. поступления от нефти (млн. долл.) в Абу-Даби — 3700, в Дибай — 750 (в 1973 и 1972 гг., уточн. данные, соответственно — 1000 и 182, 650 и 51). В 1974 г. предоставлены концессии на разведку нефти в территориальных водах: в Рас-эль-Хайме — компаниям «Пенинссьюла петролеум» (США) и «Витал эксплорейшен» (Нидерланды); в Шардже — «Резерв ойл энд газ» (США). В 1974 г. в Эль-Фуджайре специалисты ООН обнаружили богатые залежи урановой руды. В 1974 г. вошли в строй цементный з-д в Эль-Айне (Абу-Даби; мощность 200 тыс. *т* цемента в год) и электростанция в Эль-Фуджайре, завершено расширение электростанции в Рас-эль-Хайме; продолжалось строительство з-дов по сжижению природного газа на о. Дас (Абу-Даби; мощность 3 млн. *т* в год; 36% капитала — японский, 30,7% — английский, 20% — АДО, 13,3% — французский), нефтеперерабатывающего на о. Умм-эн-Нар (Абу-Даби; мощность 1,5 млн. *т*), цементных в Дибай (мощность 500 тыс. *т*) и в Рас-эль-Хайме (мощность 200 тыс. *т*), самого крупного в мире сухого дока для ремонта супертанкеров грузоподъемностью до 1 млн. *т* в Дибай, глубоководного порта в Абу-Даби, расширение портов Хор-Кувейр (Рас-эль-Хайма) и Хор-Бей (Аджман), сооружение единой электросистемы ОАЭ; начато строительство з-дов пластмассовых труб (51% капитала АДО) и металлургического (с помощью японской компании «Кавасаки»; мощность 1 млн. *т* в год) в Абу-Даби, по сжижению газа в Дибай (55% капитала у правительства Дибай, 45% — канадский капитал), электростанции (мощность 25 тыс. *квт*) и глубоководного порта в Шардже, газопровода от месторождения Хабсан до электростанции г. Абу-Даби (160 *км*). В 1974 г. выработка электроэнергии — св. 250 млн. *квт·ч*.

В 1974 г. возделывалось 1850 *га* земель; в оазисе Эль-Айн (Абу-Даби) выращивают финики, овощи, зерновые; в ряде р-нов созданы с.-х. центры с ирригационными системами (овощеводство и садоводство). Повсеместно распространено кочевое скотоводство. В 1974 г. улов рыбы — 43 тыс. *т*.

В 1974 г. длина автодорог с твердым покрытием — ок. 800 *км*; продолжалось строительство шоссе, которое свяжет все эмираты с Саудовской Аравией и Катаром, и ряд. др. В Абу-Даби, Дибай и Шардже — международные аэропорты. В 1974 г. создана судоходная компания «Нэшонал шиппинг оф Абу-Даби» (купила 3 судна общим тоннажем 42 тыс. *т*; заказан еще ряд судов, в т. ч. для перевозки сжиженного газа и танкеров).

В 1973 г. (млн. дирхамов; в скобках — в 1972 г.) импорт — 3350 (2542), в т. ч. импорт Дибай — 2236, Абу-Даби — 1019; в 1974 г. (предварительные данные) импорт ОАЭ возрос до 5540. Гл. статья импорта — машины и оборудование (в 1973 г. — 728). Гл. контрагенты — Япония (405), США (244), Великобритания (197), Иран (95), ФРГ (82), Индия (78), Кувейт (72). Экспорт и реэкспорт незначительны.

Денежная единица — федеральный дирхам. 9,25 дирхамов = 1 ф. ст. Бюджет на 1974/75 г. (млн. федеральных дирхамов; в скобках — в 1973/74 г.) — 1692 (510); 60% внесено Абу-Даби, 20% — Дибай. У Абу-Даби и Дибай — свои бюджеты. В 1974 г. ОАЭ предоставили (млн. долл.) АРЕ — 200 (и еще 50 — от Абу-Даби) безвозмездно, 133 — в виде займов и 200 — на осуществление совместных проектов в экономике АРЕ; Юж. Корее — 75 (заем); МБРР — 76 (заем для финансирования проектов в развивающихся странах); фонд экономического развития арабских стран Абу-Даби (его капитал в 1974 г. повышен с 500 до 2000 млн. дирхамов) — займы на сумму (млн. дирхамов) 687 (в т. ч. АРЕ — 138, Бахрейну — 100, САР — 98, Судану — 80).

В сентябре 1974 г. умер эмир Эль-Фуджайры.

В 1974 г. улучшились отношения с Саудовской Аравией (в частности, в июле Саудовская Аравия признала права Абу-Даби на спорный оазис Бурейми). С. бен Султан аль-Нахайян выезжал в Тунис (июль — август), Марокко (август), Великобританию (сентябрь), АРЕ (октябрь) и Саудовскую Аравию (декабрь); А. Х. ас-Сувейди — в САР (февраль), Тунис (май), Иорданию (июнь), АРЕ (август) и Марокко (сентябрь). ОАЭ посетили президенты АРЕ А. Садат (январь), Заира Мобуту (февраль) и Судана Дж. Нимейри (декабрь), премьер-министры Мальты Д. Минтофф, Ливана Т. Сольх, ЙАР Х. Мекки и АРЕ А. А. Хигази (май), Бангладеш М. Рахман (декабрь), король Иордании Хусейн (июль) и др. Установлены дип. отношения с Канадой (февраль), Сенегалом (август), Бангладеш и Заиром (сентябрь). Заключены соглашения об экономическом и о техническом и культурном сотрудничестве с Тунисом (июль), о строительстве з-да химических удобрений и о расширении и модернизации нефтеперерабатывающего з-да в Читтагонге — с Бангладеш (октябрь), конвенция о сотрудничестве в пром-сти — с Марокко (август) и др.

Р. Клековский.

ОМАН
(Султанат Оман)

О.— государство на Ю.-В. Аравийского п-ова. Площадь (тыс. *км²*) — 212,4 (оценка ООН; по оценке ЛАС — 230). Население — 750 тыс. чел. (1974 г., оценка ООН); св. 90% — арабы, остальные — белуджи, индийцы, персы и др. Гос. религия — ислам. Гос. язык — арабский. Столица — Маскат (ок. 32 тыс. жит. вместе с портом Матрах). О.— абсолютная монархия. Глава государства — султан Кабус бен Саид (с 1970 г.; он же — глава правительства). В гг. Маскате, Салале, Рас-эль-Хадде и на о. Масира — базы английских ВМС и ВВС.

Св. 90% самодеятельного населения занято в с. х-ве. На 36,4 тыс. *га* орошаемых земель (гл. обр. в прибрежном р-не к зап. от Маската) выращиваются (в среднем в год, тыс. *т*) финики (50), люцерна (110—115), пшеница (2—5), лимоны (1,5—2), гранаты, бананы, манго, виноград, табак, овощи, просо, кукуруза. Скотоводство кочевое; создается ряд животноводческих ферм.

В 1974 г. добыча нефти (млн. *т*) — 15,0 (в 1973 г.— 14,5). Добычу ведет компания «Петролеум дивелопмент оф Оман» (ПДО; с 1 января 1974 г. 60% капитала принадлежит правительству О., 34% — англо-голландскому концерну «Ройял датч-Шелл», 4%— «Компани франсэз де петроль» и 2% — «Партэкс-Гульбенкян»). Свою долю нефти правительство О. передает ПДО для реализации на внешних рынках. Консорциум канадских, западногерманских и американских компаний (на континентальном шельфе к зап. от о. Масира) и французская компания «Эрап» (на п-ове Массандум) имеют концессии на поиски нефти. В сентябре 1974 г. подписано соглашение с французской компанией на добычу природного газа; начато строительство газопровода в Маскат (32 *км*). Канадская и американская компании ведут поиски меди, никеля и урана на площади 54 тыс. *км²*. В 1974 г. начато строительство з-дов цементного (мощность 250 тыс. *т*; потребность О.— ок. 400 тыс.), а также (с американской помощью) по упаковке фиников и по переработке овощей и фруктов, ф-ки по производству сахара. В 1974 г. производство электроэнергии (млн. *квт·ч*) — св. 40 (в 1972 г.—22,5).

На начало 1974 г. длина автодорог (*км*) — 3997 (в т. ч. асфальтированных — 606). В 1974 г. автопарк — св. 3 тыс. машин (в 1970 г.— ок. 150). Длина нефтепровода — ок. 300 *км*, строится еще 250 *км*. В 1974 г. завершено строительство порта Матрах, а также станции цветного телевидения в Маскате (с помощью западногерманской компании «Сименс»); начато строительство станции цветного телевидения в Салале (с помощью англо-голландской компании «Пай-Филлипс»).

В 1973 г. (млн. риалов; в скобках — в 1972 г.) экспорт — 0,6 (0,4), импорт (уточн. данные) — 77,7 (51,4), в т. ч. импорт правительства (в т. ч. вооружение) и нефтяных компаний — 37,0 (32,7). В коммерческом импорте преобладают автомобили и запасные части к ним и продовольствие; гл. контрагенты — Великобритания (св. 20%), ОАЭ, Бахрейн, Катар, Кувейт, Япония, Индия, Австралия. Экспортируются (гл. обр. в арабские страны, Индию и Иран) лимоны, финики и др. фрукты, табак и сушеная рыба.

Денежная единица — оманский риал. На декабрь 1974 г. 0,81 риала = 1 ф. ст. По гос. бюджету на 1974 г. (млн. риалов) доходы — 220,0, расходы — 201,0 (из них 58,5 — военные расходы); в 1974 г. доходы от нефти — 211 (в 1973 г., уточн. данные,— 61,3, в 1972 г. — 49,3, в 1971 г.—44,4).

Народ О. ведет вооруженную борьбу против английских оккупантов и войск султана Кабуса. Эту борьбу возглавляет Народный фронт освобождения Омана (НФОО; до августа 1974 г. назывался Народный фронт освобождения Омана и Персидского залива). Против НФОО ведут военные действия войска султана, возглавляемые английскими офицерами и военными советниками и состоящие гл. обр. из английских и др. наемников, и иранский экспедиционный корпус. В феврале — марте 1974 г. войска султана предприняли широкое наступление на позиции повстанцев в Дофаре (Ю.-З. О.), однако не добились успеха. В течение всего 1974 г. власти усиливали также репрессии в отношении патриотов, поддерживавших повстанцев.

В 1974 г. султан Кабус выезжал в Великобританию (февраль, июнь), Иран (март) и Иорданию (ноябрь). О. посетили король Иордании Хусейн (июль), премьер-министр Мальты Д. Минтофф (октябрь), министры ин. дел САР А. Х. Хаддам (январь), Туниса Х. Шатти и Италии А. Моро (февраль) и др. Установлены дип. отношения с Австрией и Гвинеей (январь), Канадой (февраль), Швецией и Юж. Кореей (март), Аргентиной и ПАР (июнь), Бразилией (июль). О. признал Гвинею-Бисау (июль). Заключены соглашения о демаркации континентального шельфа и об экономическом и культурном сотрудничестве с Ираном (июль) и др.

Установлены дип. отношения с СРР (февраль) и СФРЮ (август).

Р. Клековский.

ОСТРОВА ЗЕЛЕНОГО МЫСА

О.З.М. — государство на одноименном архипелаге из 15 о-вов в Атлантическом океане у берегов Зап. Африки. До 5 июля 1975 г.— владение (автономная провинция) Португалии. Площадь — 4033 *км²*. Население — 272 тыс. чел. (перепись 1970 г.); ок. 65% — мулаты, ок. 32% — африканцы, остальные — португальцы. Большинство верующих — католики. Офиц. язык — португальский, большинство населения говорит на местном диалекте «криольо». Адм. центр — Прая (13 тыс. жит., 1970 г.). Глава государства — президент (А. Перейра). Премьер-министр — П. Пирес. Мин. ин. дел — А. Дуарте. В августе 1974 г. Португалия признала право народа О. З. М. на независимость. В ноябре ПАИГК и Португалия подписали соглашение о предоставлении О. З. М. независимости 5 июля 1975 г. В конце декабря 1974 г. образовано переходное правительство: премьер-министр и 2 министра были назначены Португалией, 3 — Африканской партией независимости Гвинеи и Островов Зеленого Мыса (ПАИГК), возглавлявшей движение народа О. З. М. за независимость.

В 1974 г. почти вся возделываемая земля продолжала принадлежать помещикам-португальцам. Выращиваются бананы, кофе, клещевина, горчица, кукуруза, картофель, бобы. В 1972 г. поголовье (тыс.) кр. рог. скота —17, коз —21, овец — 3, свиней — 16. В 1974 г. из-за многолетней засухи положение с продовольствием было крайне тяжелым. Длина автодорог — 1,4 тыс. *км*, автопарк — 2,6 тыс. машин. В 1973 г. (тыс. эскудо) экспорт — 47 799, импорт — 833 047; экспортировались (в %) рыба и рыбные консервы (53), соль и туф (9); импортировались продовольствие, текстиль, оборудование.

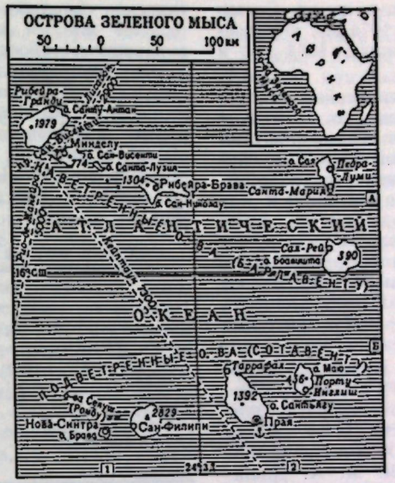

12 марта 1974 г. в рамках ПАИГК был создан Национальный к-т О.З.М. 2 и 19 мая и 23 июня в Прае и Минделу имели место демонстрации в поддержку ПАИГК и стычки с полицией и солдатами. Во время переговоров ПАИГК с правительством Португалии 25 мая — 26 августа 1974 г. (см. статью Гвинея-Бисау) решение вопроса о будущем О.З.М. оказалось весьма сложным: ссылаясь на отсутствие на О.З.М. прямых военных действий и на их иной, чем у Гвинеи-Бисау, статус в колониальной системе Португалии, португальская делегация настаивала сначала на принципе раздельного развития О.З.М., на том, что они якобы тяготеют к «автономии» в «содружестве» с Португалией. Но 26 июля Португалия признала право народов всех бывших колоний на самоопределение и независимость; тогда ПАИГК согласилась не требовать предоставления независимости О.З.М. одновременно с признанием Гвинеи-Бисау.

В декабре 1974 г. 10 членов малочисленных оппозиционных организаций «Союз народов О.З.М.» и «Демократический союз О. З. М.», выступавших против ПАИГК и союза О. З. М. с Гвинеей-Бисау после получения независимости, арестованы по обвинению в подготовке убийства руководителей ПАИГК.

Т. Кравцова.

ОСТРОВА САН-ТОМЕ И ПРИНСИПИ
(Демократическая Республика Сан-Томе и Принсипи)

О. С.-Т. и П.— государство на 2 островах в Гвинейском зал. До 12 июля 1975 г.— владение («автономная провинция») Португалии. Площадь — 964 *км²*, в т. ч. о. Сан-Томе — 836 *км²*. Население —76 тыс. чел. (1971 г.), св. 90% — африканцы-банту. Официальный язык — португальский. Административный центр — г. Сан-Томе (8 тыс. жит., 1968 г.). Глава государства— президент (М. Пинто да Коста). Премьер-министр, министр иностранных дел и обороны — М. Тровоада.

До августа 1974 г. народ О. С.-Т. и П. вел борьбу за национальное освобождение под руководством Движения за освобождение островов Сан-Томе и Принсипи (ДООСТП; обр. в 1960 г.; генеральный секретарь — М. Пинту да Коста). В августе 1974 г. Португалия признала право народа О. С.-Т. и П. на независимость, в октябре признала ДООСТП единственным законным партнером при переговорах о независимости. 26 ноября в г. Алжире подписано соглашение, предусматривающее предоставление независимости О. С.-Т. и П. 12 июля 1975 г. 21 декабря 1974 г. сформировано переходное правительство (премьер-министр — Л. д'Алва и 4 министра — представители ДООСТП, 1 мин. назначен Португалией). До провозглашения независимости португальские власти представлял верховный комиссар.

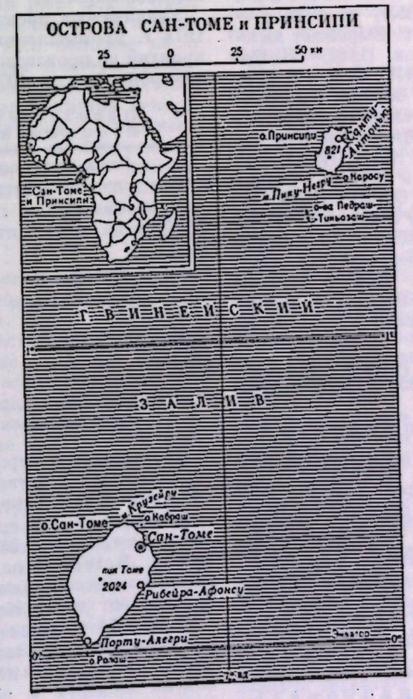

Свыше 90% обрабатываемых земель принадлежит 2 португальским компаниям. В 1972 г. сбор (тыс. *т*) какао — 10, кофе — 0,14, кокосовых орехов — 49, копры — 6,5, пальмовых ядер — 2,5, пальмового масла — 1. После свержения в апреле режима М. Каэтану в Португалии все португальские плантаторы эмигрировали с О. С.-Т. и П., и производство какао и кофе сократилось на $^1/_3$; поголовье (тыс.) крупного рогатого скота — около 3, овец — около 2, коз — около 1, свиней — около 3. На о. Сан-Томе — узкоколейная железная дорога. Длина шоссе —284 *км*. В 1971 г. (млн. эскудо) экспорт — 1,88, импорт — 2,21.

А. Позднякова.

ПАКИСТАН
(Исламская Республика Пакистан)

Общие сведения. П.— государство в Юж. Азии. Состоит из провинций Пенджаб, Синд, Белуджистан и Северо-западная пограничная (СЗПП), федеральной территории Исламабад и р-нов племен, управляемых правительством П. Площадь — 803,9 тыс. *км²*. Население— 65,3 млн. чел. (начало 1974 г., оценка); пенджабцы, пуштуны, синдхи, белуджи, брагуи и др. Св. 97% населения — мусульмане. Офиц. языки — урду, англий-

ский и в каждой провинции — местные языки. Столица — Исламабад (ок. 250 тыс. жит., 1974 г.), крупнейшие города — Карачи (ок. 4 млн. жит., 1974 г.) и Лахор (св. 2,3 млн. жит., 1974 г.).

Государственный строй. П.— федеративная республика. Глава государства — президент (с 1973 г.— Ф. К. Чоудхури), избираемый на 5 лет обеими палатами парламента. Высший законодательный орган — парламент, состоящий из Сената (63 депутата, избираемых законодательными собраниями провинций) и Национальной ассамблеи (НА; 210 депутатов, избираемых населением). Вся полнота власти — в руках премьер-министра, являющегося пред. Нац. экономического совета. Премьер-министр — З. А. Бхутто, он же — мин. ин. дел, обороны, пром-сти и пред. комиссии по атомной энергии. В провинциях — законодательные собрания.

Политические партии и профсоюзы. Правящая Партия пакистанского народа (ППН). Обр. в 1967 г. Выступает за буржуазно-демократические преобразования. Пред.— З. А. Бхутто. Всепакистанская Мусульманская лига (ВМЛ; до 1970 г.— Мусульманская лига им. М. А. Джинны). Обр. в 1969 г. Пред.— А. Каюм Хан. Тесно сотрудничает с ППН. Национальная народная партия (ННП). Осн. в 1957 г.; в 1972—74 гг. в ННП образовалось несколько фракций; 10 февраля 1975 г. запрещена. Выступала за демократические реформы. Пред.— А. Вали Хан. Пакистанская мусульманская лига (ПМЛ; до 1972 г.— 2 Мусульманские лиги). Осн. в 1906 г. Выражает интересы крупной буржуазии и помещиков. Пред.— П. Пагаро. Джамаат-и-ислами (ДИ). Осн. в 1941 г. Крайне правая религиозно-общинная партия. Выступает за превращение П. в теократическое государство, против нормализации отношений с Индией и Бангладеш. Пред.— М. Туфайл Мухаммад. ННП, ПМЛ, ДИ и 5 др. оппозиционных партий обр. в 1973 г. Объединенный демократический фронт (ОДФ). Пред. — П. Пагаро. Техрик-и-истиклал. Обр. в 1969 г. Выступает за укрепление исламской идеологии и упрочение связей с КНР. Пред.— Асгар Хан. Социалистическая партия. Обр. в 1971 г. Выступает за социалистическую ориентацию в экономике и развитие отношений с социалистическими странами. Пред.— Ч. Р. Аслан.

Коммунистическая партия Пакистана (КПП). Обр. в 1948 г., в 1954—72 гг. запрещена.

Всепакистанская конфедерация труда. Осн. в 1948 г. Пред.— М. А. Хатиб. Пакистанская национальная федерация профсоюзов. Осн. в 1963 г. Пред. — М. Шариф. Всепакистанский совет профсоюзов. Осн. в 1967 г. Пред. — С. Муинуддин. Национальная прогрессивная рабочая федерация. Осн. в 1971 г. Пред. — С. М. Ниязи. Федерация пакистанских рабочих. Осн. в 1966 г. Пред. — Ш. Васта. Объединенная рабочая федерация. Осн. в 1969 г. Пред.— У. Балуч. Пакистанская федерация профсоюзов. Осн. в 1970 г. Ген. секретарь — Ч. Башир. Пакистанская национальная рабочая федерация профсоюзов. Осн. в 1968 г. Пред.— Ш. Малик.

Экономика. В 1974 г. катастрофическое наводнение в долинах р. Инд и ее притоков, а также энергетический кризис и валютно-финансовые потрясения в капиталистических странах вызвали серьезные трудности в экономике П. В 1973/74 г. ВНП возрос на 6,1% (в 1972/73 г. — на 7,5%); продолжался рост инфляции (индекс оптовых цен возрос на 27,4%); недобор ок. 0,9 млн. *т* пшеницы по сравнению с планировавшимся обострил положение с продовольствием (в августе правительство решило приступить к принудительным закупкам пшеницы у крупных землевладельцев); резко возросли расходы на импорт зерновых, нефти и нефтепродуктов; значительные трудности сбыта испытывала х.-б. пром-сть — ведущая отрасль промышленности П. 1 января национализированы банки, торговый флот, распределение нефтепродуктов и экспорт хлопка.

Сбор основных с.-х. культур (тыс. *т*)

Культуры	1972/73 г.	1973/74 г.
Пшеница	7442*	7629
Рис	2330*	2384
Кукуруза	706	767
Ячмень	109	139
Баджра	304	351
Джовар	302	378
Сахарный тростник	19 946	23 909
Рапс и горчица	287	293
Хлопок	702	658

* Уточненные данные.

Серьезные технические неполадки в августе 1974 г. привели к отсрочке на долгий срок ввода в строй крупнейшей ирригационной стройки — плотины и водохранилища Тарбела.

Увеличилось производство национализированных до 1974 г. промышленных предприятий (в т. ч. 26 предприятий по производству растительных масел, национализированных в 1973 г.).

Производство важнейших видов промышленной продукции (тыс. *т*)

Виды продукции	1972/73 г.	1973/74 г.
Х.-б. пряжа	376*	379
Картон	38	36
Цемент	2875*	3145
Мочевина	533	575
Сульфат аммония	58	90
Суперфосфат	48*	23
Сода кальцинированная	74	81
Сахар	432	607
Растительные масла	187	224
Джутовые изделия	35	36
Сталь	184	218
Х.-б. ткани (млн. *м*)	643*	648

* Уточненные данные.

Продолжалось строительство при экономическом и техническом содействии СССР первого в П. металлургического з-да (мощность — св. 1 млн. *т*).

В начале 1974 г. длина ж. д. — 8810 *км*. В 1972 г. длина автодорог — 33,5 тыс. *км*; автопарк — 290 тыс. машин. В 1974 г. началось строительство транспакистанского шоссе Карачи—Пешавар (1300 *км*). В 1973/74 г. грузооборот порта Карачи — 10,6 млн. *т*.

В 1973/74 г. в связи с стремительным ростом мировых цен на многие товары внешнеторговый оборот возрос на 39,8% при незначительном росте физического объема экспорта и особенно импорта. Вновь образовался значительный дефицит внешнеторгового баланса. В 1973/74 г. (млн. рупий; в скобках — в 1972/73 г.) экспорт — 10 238 (8624), импорт — 13 570 (8398). Развитие пром-сти, перерабатывающей с.-х. сырье, при ограниченном росте его производства обусловило сокращение экспортных ресурсов с.-х. сырья и продовольствия (хлопок, рис, рыба, кожи, шерсть, табак и др.) и их удельного веса в экспорте (в 1973/74 г.—31,4% стоимости экспорта, в 1972/73 г.—39,4%); соответственно возросла доля готовых изделий (х.-б. пряжа и ткани, кожевенные изделия и обувь, ковры, цемент, красители и др.). Ок. 16% стоимости импорта составила пшеница (только в июле — декабре 1974 г. ее закупки составили 900 тыс. *т* на 1845 млн. рупий); крупными статьями импорта были нефть и нефтепродукты, химические удобрения, черные металлы, машины и оборудование. Гл. контрагенты (в %): в экспорте — Сянган (13,9), Великобритания (7,6), Япония (7,1), Индонезия (5,8), Саудовская Аравия (5,2), США (5,1); в импорте — США (25,4), Япония (8,4), Великобритания (7,5), Саудовская Аравия (6,9), ФРГ (6,8).

Денежная единица — пакистанская рупия. В 1973/74 г. иностранные займы и субсидии (млн. долл.)— 478, платежи по погашению ранее полученных займов — 197; крупными кредиторами П. становятся Иран и арабские нефтедобывающие страны. В июле 1974 г. «консорциум помощи П.» (США, Великобритания, ФРГ, Франция, Италия, Канада, Швеция, Бельгия и Нидерланды) предоставил П. отсрочку выплаты долгов на сумму 650 млн. долл. В сентябре 1974 г. золотовалютные резервы (млн. долл.) — 570 (в конце 1973 г.— 479). *Ф. Тринич.*

Важнейшие события. В течение всего 1974 г. проводились перестановки в правительстве, гос. и адм. аппарате и в вооруженных силах. В январе назначен новый губернатор Белуджистана, в феврале — новый гл. мин. Пенджаба и уволены в отставку 5 министров правительства П., в августе назначен новый нач. штаба ВВС, в октябре реорганизовано правительство П. В течение всего года велась чистка гос. аппарата: большое число чиновников, уличенных в коррупции и злоупотреблениях служебным положением, уволено в отставку (только в Синде уволено около 300 чел.), против некоторых из них возбуждены уголовные дела. В сентябре специальная полиция преобразована в Федеральное агентство расследования, которое, помимо помощи полиции провинций, будет заниматься расследованием случаев коррупции и валютных махинаций. В октябре в Синде созданы 3 области, куда назначены комиссары.

В марте и августе парламент снова продлевал введенное в 1971 г. чрезвычайное положение. В июле НА приняла закон, улучшающий условия труда работников транспорта. В сентябре правительство было наделено правом распускать действующие политические партии и запрещать формирование новых, если их деятельность будет расценена как наносящая вред суверенитету П. В октябре указом президента т. н. незаконные забастовки и локауты объявлены уголовно наказуемыми преступлениями.

В июне 13 организаций (в том числе ряд политических партий, профсоюзов и студенческих союзов) создали в Карачи «К-т действия в защиту гражданских свобод», потребовавший от правительства отмены чрезвычайного положения и закона об обороне, освобождения политических заключенных. Летом и осенью ОДФ неоднократно призывал к массовому движению за отмену закона о чрезвычайном положении, в защиту конституционных прав, требовал отставки правительства З. А. Бхутто и назначения новых всеобщих выборов.

Усилились репрессии против ННП. В феврале на основании принятого в декабре 1973 г. закона «О запрещении частных военных организаций» запрещены военные организации ННП в СЗПП и Белуджистане. В июле арестованы 52 активиста ННП (в т. ч. пред. организации ННП в Пешаваре — адм. центре СЗПП), в августе — ген. секретарь организации ННП в Белуджистане и 3 депутата законодательного собрания СЗПП от ННП; в сентябре возбуждено судебное дело по обвинению в нарушении общественного порядка против А. Вали Хана.

В июне в Пенджабе и Синде вспыхнули религиозные волнения, направленные против неортодоксальной мусульманской секты «кадиани»; в Лахоре работал спец. трибунал для расследования обстоятельств этих волнений. 18 религиозных организаций и политических партий создали Всепакистанский к-т действий (ВКД) и потребовали у правительства запретить секту «кадиани» и уволить всех ее членов с гос. службы; 14 июня по призыву ВКД прошла всеобщая забастовка в поддержку этих требований. В итоге переговоров З. А. Бхутто с оппозицией и представителями ортодоксальных мусульманских партий и религиозных организаций сессия НА приняла в сентябре поправку к конституции, объявляющую секту «кадиани» немусульманским меньшинством, приравненным в правах к др. немусульманским меньшинствам.

Сохранилась напряженная обстановка в Белуджистане, особенно в р-нах, населенных племенами марри и менгал. По заявлению правительства П., армия с 15 мая прекратила все военные операции против белуджских повстанцев. ОДФ призвал правительство к демократическому решению белуджской проблемы, к выводу войск из Белуджистана и восстановлению распущенного в 1973 г. правительства провинции. В октябре З. А. Бхутто объявил об амнистии всем, кто отказался от антиправительственной вооруженной борьбы и сдался властям до 15 октября. В том же месяце началась реорганизация ППН Белуджистана; назначены новые председатели и секретари во всех 12 окружных организациях.

В августе создана студенческая организация «Пакистанская федерация молодежи» для борьбы с «провинциальным национализмом».

В январе бастовали рабочие крупнейшей в стране «Пакистанской табачной компании», шелкоткацких ф-к в Свате (СЗПП) и 12 тыс. рабочих строительства гидроэнергетического комплекса в Тарбеле, требовавшие повышения заработной платы и улучшения условий труда; в апреле ок. 4 тыс. служащих телефона и телеграфа в Карачи провели забастовку протеста против ареста 4 служащих; в мае и июне бастовали учителя начальных и средних школ Карачи, в июне — преподаватели ун-та в Карачи, требовавшие улучшения условий жизни. В мае — июне прошла длившаяся более месяца и сопровождавшаяся демонстрациями и арестами журналистов массовая кампания протеста работников печати Лахора в поддержку уволенных журналистов газеты «Муссават» и против передачи газет «Пакистан таймс» и «Имроз» под контроль нац. треста печати; союз журналистов П. поддержал эту кампанию. В сентябре бастовали портовики Карачи, протестовавшие против ареста 40 профсоюзных деятелей. В октябре прошла общенациональная забастовка низкооплачиваемых врачей.

Внешняя политика. В 1974 г. П. достиг некоторых внешнеполитических успехов, чему способствовали дальнейшая нормализация отношений на Индостанском субконтиненте и поддержка борьбы арабских стран против израильской агрессии. В январе в Лахоре Всепакистанская конференция сторонников мира призвала к развитию дружественных отношений с Индией. В апреле в Дели (Индия) состоялась конференция министров ин. дел П., Индии и Бангладеш; 9 апреля подписано соглашение о репатриации пакистанских военнопленных из Индии, а также гражданских лиц из П. и Бангладеш. К 30 апреля завершена репатриация из Индии пакистанских военнопленных, захваченных в декабре 1971 г. В начале лета правительство П. предложило отложить на неопределенный срок назначенные на 10 июня переговоры о дальнейшей нормализации

отношений между двумя странами, мотивировав это проведенным в Индии ядерным взрывом. В сентябре переговоры были возобновлены; в том же месяце в Исламабаде подписано соглашение о восстановлении почтовой, телеграфной и телефонной связи и возобновлении поездок граждан двух стран; в ноябре подписан протокол о восстановлении торговли, прерванной в 1965 г.; начаты переговоры о возобновлении авиасообщения, прерванного в 1971 г.

В феврале состоялось взаимное признание П. и Бангладеш; тогда в Равалпинди было создано общество дружбы «Пакистан — Бангладеш». В мае федерация торговых и промышленных палат П. разрешила пакистанским импортерам и экспортерам начать торговлю с Бангладеш. В июне З. А. Бхутто посетил Бангладеш (см. статью Бангладеш. Внешняя политика).

Гос. мин. ин. дел А. Ахмад выезжал во Францию (март, июнь), США, Канаду и Великобританию (июнь). В П. приезжали президенты ОАЭ С. бен Султан аль-Нахайян (январь), Замбии К. Каунда (март) и Бирмы У Не Вин (апрель), пред. Совета революционного командования ЛАР М. Каддафи (февраль), премьер-министр Шри-Ланки г-жа С. Бандаранаике (сентябрь), гос. секретарь США Г. Киссинджер (октябрь — ноябрь; обсуждал с З. А. Бхутто возможность расширения экономической помощи США Пакистану) и др. В Лахоре прошла конференция глав государств и правительств мусульманских стран (февраль). На 29-й сессии ГА ООН (сентябрь) П. выдвинул предложение о превращении Юж. Азии в безъядерную зону.

В П. побывали военная делегация КНР (январь), вице-президент КНДР Кан Рян Ук (март) и др.

Состоялись визиты в СССР З. А. Бхутто (октябрь; был принят Л. И. Брежневым) и правительственной делегации (декабрь). С СССР подписана программа научного и культурного сотрудничества (февраль).

Р. Шерковина.

ПАНАМА
(Республика Панама)

Общие сведения. П.— государство в Центр. Америке. Площадь — 75,65 тыс. *км*² (без Зоны Панамского канала). Население — 1619 тыс. чел. (оценка 1974 г.), гл. обр. панамцы. Столица — Панама (502 тыс. чел. в 1973 г.). Гос. язык — испанский. Господств. религия — католическая.

Государственный строй. Согласно конституции 1972 г. Национальное собрание представителей общин (505 чл., избираемых на 6 лет) избирает на 6 лет главу правительства и президента. Главой правительства, обладающим всей полнотой исполнительной власти, является командующий нац. гвардией бригадный генерал О. Торрихос Эррера, который признан «лидером панамской революции» (избран в сент. 1972 г.). Президент П.— Д. Лакас (с 11 окт. 1972 г., избран 19 сент.). Мин. ин. дел — Х. А. Тэк.

Политические партии и профсоюзы. После гос. переворота 1968 г. все политические партии запрещены. Народная партия П. (НПП). Созд. в 1930 г., до 1943 г. называлась Коммунистической партией, с 1953 г.— на нелегальном положении; ген. секретарь — Р. Д. Соуса Батиста.

Профсоюзная федерация трудящихся П. Осн. в 1947 г. Входит в ВФП. Конфедерация трудящихся П. Осн. в 1950 г. Входит в ОРИТ и МКСП.

Экономика. По предварит. данным, ВВП в неизменных ценах возрос на 6,5 % (в 1972 г.— на 6,2%) и составил в текущих ценах 1458 млн. бальбоа, в т. ч. на душу населения 929 бальбоа. Структура ВВП (в неизменных ценах, в %): с. х-во — 17,9, обрабат. пром-сть — 17,3, строительство — 7,9, транспорт и связь — 7,2, электро-, газо- и водоснабжение — 4,2.

Из 482 тыс. чел. экономически активного населения (1972 г., в тыс.) 152 были заняты в с. х-ве, 74 — в обрабат. пром-сти и строительстве, 103 — в сфере услуг; 33 — безработные.

Прямые частные капиталовложения США (предварит. данные на конец 1973 г., в млн. долл.) — 1665, в т. ч. в нефтеперерабат. пром-сти — 344, обрабат.— 184, горнодоб.— 19, прочих отраслях — 1118.

По данным переписи 1971 г., в с. х-ве используется 2 млн. *га*. Сбор в 1973/74 г. (в тыс. *т*): бананы (экспортная продукция) — 832, рис (необрушенный) — 164, кукуруза — 56, сах. тростник — 1433, фасоль — 3,5, кофе — 4,4, табак — 1,0. Поголовье (тыс.) кр. рог. скота — 1312, свиней — 188, домашней птицы — 3706. В 1973 г. произведено 80,9 тыс. *т* сахара, 200 тыс. шт. крупного кожевенного сырья, 4335 тыс. *м*³ нефтепродуктов, в т. ч. (в тыс. *м*³) бензина — 501, керосина — 482, диз. топлива — 882, мазута — 2470. В 1974 г. на единственном в стране нефтеперерабат. з-де компании «Тексако» были увеличены мощности по прямой перегонке нефти с 3,8 до 5,0 млн. *т* в год. Выработка электроэнергии на электростанциях общественного пользования в Панаме и Колоне (1973 г.) — 955,2 млн. *квт·ч*, в Зоне Панамского канала (1972 г.)— 738 млн. *квт·ч*.

Протяженность дорожной сети — 7,0 тыс. *км*, в т. ч. (в тыс. *км*) с бетонным покрытием — 0,6, с асфальтовым покрытием — 1,5, с улучшенным покрытием — 1,6. На конец 1973 г. насчитывалось 92 тыс. автомобилей, в т. ч. 72 тыс. легковых. В 1971/72 фин. году через Панамский канал прошло 15,2 тыс. судов, перевезено 112,8 млн. *т* груза.

Дефицит платежного баланса по текущим операциям в 1973 г.— 128,1 млн. долл., превышение расходов над доходами в гос. бюджете — 144,7 млн. бальбоа. На конец 1973 г. золотовалютные резервы — 2197,7 млн. долл., гос. долг — 476,9 млн. долл., в т. ч. внешний — 296,9 млн. долл. В 1974 г. правительство получило от группы иностранных банков займы на сумму в 115 млн. долл. для рефинансирования краткосрочной внешней задолженности. Долгосрочные займы (в млн. долл.), предоставленные П. в 1974 г.: МБРР — 30,0, МБР — 29,7, УМР США — 8,1.

В 1973 г. (в млн. бальбоа) экспорт — 133,3, в т. ч. (в %) бананы — 47,9, нефтепродукты — 18,3, креветки — 12,5, сахар — 6,3; импорт — 448,9. Доля США (в %) в экспорте — 42, в импорте — 34; ФРГ соответственно — 15 и 2; Японии — 1 и 6; Италии — 12 и 1; стран ЦАОР — 6 и 4. Денежная единица — бальбоа, равный 1 долл. США.

А. Валуев.

Важнейшие события и внешняя политика. В 1974 г. правительство О. Торрихоса продолжало курс на упрочение экономической независимости и проведение отвечающей национальным интересам внешней политики. 14-й съезд Профсоюзной федерации трудящихся Панамы в апреле полностью одобрил деятельность правительства. В мае было сообщено о поддержке высшим духовенством страны требований правительства о восстановлении суверенитета П. над Зоной канала. Под такими же лозунгами прошли первомайские демонстрации трудящихся.

В июне в печати сообщалось о раскрытии антиправительственного заговора, который связывали с решением

П. ввести налог на экспорт американскими компаниями бананов. Было начато расследование подрывной деятельности компании США «Стандард фрут». В июле филиал другой компании США «Юнайтед Брэндс», пытаясь заставить правительство отказаться от применения этого налога, прекратил сбор и экспорт бананов, лишив работы 15 тыс. рабочих. Но благодаря твердой политике правительства компания отказалась от бойкота. Одновременно правительство приступило к изучению вопроса о национализации производства и экспорта бананов. В сентябре по инициативе П. учрежден союз стран — экспортеров бананов. В октябре под гос. контроль взят филиал телеграфно-телефонной компании США «Уэстерн юнион интернэшонал».

В заявлении НПП в октябре, сделанном по случаю 6-й годовщины прихода к власти патриотически настроенных военных во главе с О. Торрихосом, содержался призыв к сплочению всех антиимпериалистических и антиолигархических сил и подчеркивалось, что коммунисты намерены активно участвовать в выполнении планов прогрессивных преобразований в П.

В январе О. Торрихос посетил Аргентину и Перу. 7 февраля в г. Панама гос. секретарь США Г. Киссинджер и Х. А. Тэк подписали соглашение о принципах разработки нового договора о Панамском канале. П. посетили: президенты Гондураса О. Лопес Арельяно (февраль), Коста-Рики Х. Фигерес (апрель), Колумбии А. Лопес Микельсен и Коста-Рики Д. Одубер Кирос (май, июнь, июль, ноябрь). алжирская торгово-промышленная делегация (июль — август), экономическая делегация СФРЮ (сентябрь). В мае О. Торрихос посетил Сальвадор.

В августе панамская правительственная делегация находилась на Кубе. Подписано торговое соглашение с Алжиром. В декабре О. Торрихос выезжал в Перу, где подписал «Декларацию Аякучо» (см. статью Перу). Установлены дипломатич. отношения с ГДР (январь) и восстановлены с Кубой (август).

Д. Павлов.

ПАПУА—НОВАЯ ГВИНЕЯ

Папуа — Новая Гвинея (П.— Н. Г.) — страна в юго-зап. части Тихого океана. Занимает вост. часть о-ва Новая Гвинея с близлежащими о-вами, архипелаг Бисмарка, часть Соломоновых о-вов и др. Площадь — 461,7 тыс. *км*². Население — св. 2,6 млн. чел., в т. ч. ок. 700 тыс. коренных жителей (папуасы и меланезийцы); бо́льшая часть придерживается традиционных верований. Адм. центр — Порт-Морсби (ок. 80 тыс. жит. в 1974 г.). Офиц. язык — английский.

1 дек. 1973 г. П.— Н. Г. получила «полное внутреннее самоуправление». Вся полнота власти внутри страны перешла правительству П.— Н. Г. До достижения независимости вопросы обороны и внешних сношений остаются в компетенции правительства Австралии. Законодательный орган — Палата ассамблеи (107 чл.). Срок полномочий — 4 года. После выборов в февр.— март 1972 г. большинство мест в Палате ассамблеи имеет коалиция партий и групп во главе с Пангу пати. Лидер этой партии М. Сомаре является главой правительства (главный министр).

Св. 40% населения занято натуральным хозяйством. Главная статья экспорта — медь (в концентратах). На экспорт производятся также кофе, какао, каучук, копра. Осуществляются заготовки леса тропических пород. Среди предприятий горнорудной пром-сти ведущее место принадлежит крупнейшему в капиталистич. мире комплексу по добыче медной руды открытым способом на о. Бугенвиль (англ., австрал. и японск. капитал; 20% акций принадлежит правительству П.— Н. Г.). В 1973 г. добыто более 180 тыс. *т* меди (в концентратах), в 1974 г.— 200 тыс. *т* (предв. данные). Консорциум в составе 3 крупнейших американских монополий, занимающихся обогащением урана,— «Вестингауз», «Дженерал электрик» и «Бечтел энджиниринг» — получил разрешение на строительство в южной части страны крупного завода по обогащению урана (предполагаемая стоимость строительства — 1,5 млрд. долл.). Японские монополии начали изучение возможностей создания в П.— Н. Г. крупного гидроэнергетического и металлургического комплекса («проект Пурари»), который, в частности, мог бы производить 600 тыс. *т* алюминия.

Экспорт (млн. австрал. долл.) в 1972/73 г.— 229,1; импорт —209,8. Приток иностранного капитала в страну составил в 1971/72 г. 158,1 млн. австрал. долл. Правительство П.— Н. Г. объявило в начале 1974 г., что иностранные капиталовложения будут допускаться на условиях, отвечающих интересам П.— Н. Г. Денежные единицы — австрал. долл. и равная ему кина (введена в апреле 1975 г.).

В марте 1974 г. М. Сомаре объявил в Палате ассамблеи о том, что независимость страны будет провозглашена 1 декабря. Однако из-за резких расхождений как внутри правительственной коалиции, так и с оппозицией по вопросу о конституции государства М. Сомаре объявил в августе об отсрочке провозглашения независимости до 1975 г. М. Сомаре выступал за «единство П.— Н. Г.» против т. н. «региональной автономии». В течение года в стране происходили антиправительственные выступления, большую роль в которых играла организация «Папуа Бесена», провозгласившая своей целью «защиту интересов народа Папуа». Сепаратистские элементы на о-ве Бугенвиль выступали за «широкую автономию» острова и за право распоряжаться доходами от меднорудного комплекса. В глубинных районах страны участились межплеменные столкновения. В одном из таких столкновений в октябре участвовало ок. 12 тыс. воинов, вооруженных луками, стрелами, копьями и топорами.

П.— Н. Г. высказалась в поддержку объявления «зонами мира и нейтралитета» Индийского и Тихого океанов. Одновременно она проявляла интерес к предложениям о создании региональной группировки в составе Австралии, Новой Зеландии, Индонезии и П.— Н. Г. Открылись дипломатич. представительства П.— Н. Г. в Австралии и Индонезии.

В начале года П.— Н. Г. посетил посол СССР в Австралии.

И. Лебедев.

ПАРАГВАЙ
(Республика Парагвай)

Общие сведения. П.— государство в центральной части Юж. Америки. Площадь — 406,75 тыс. *км*². Население — 2715 тыс. человек (оценка 1974 г.), гл. обр. парагвайцы. Столица — Асунсьон (ок. 500 тыс. чел.). Офиц. язык — испанский. Ок. 40% населения говорит только на гуарани. Господств. религия — католическая.

Государственный строй. Глава государства и правительства — президент, избираемый на 5 лет. Президент (фактически диктатор) — генерал А. Стресснер (избран

в 1954 г. и затем четырежды «переизбирался»). Высший законодательный орган — Конгресс, состоящий из сената (30 чл.) и палаты депутатов (60 чл.). Мин. ин. дел — Р. С. Пастор.

Политические партии и профсоюзы. Национально-республиканская ассоциация («Колорадо»). Осн. в 1887 г. Правящая партия. Выражает интересы помещичьей олигархии, компрадорской буржуазии, высшего офицерства и реакционной части духовенства. Лидер и почетный пред. — А. Стреснер, пред.— Х. Р. Чавес. Имеет в палате депутатов 40 мест, в сенате — 20. Легальные оппозиционные партии: Либерально-радикальная партия (ЛРП, нынешнее название традиционной Либеральной партии; имеет широкую социальную базу, особенно среди студенчества и интеллигенции; пред.— Д. Лаино; в палате депутатов — 16 мест, в сенате — 8), Либеральная партия (ЛП; обр. в 1962 г.; пред. — К. Леви Руфинелли; в палате — 4 места, в сенате — 2), Либерально-демократическая партия (ЛДП; созд. в 1972 г. в результате выхода из Либерально-радикальной партии наиболее реакционных элементов), Революционная февреристская партия (обр. в 1936 г.; объединяет часть мелкой и средней буржуазии, интеллигенции, студенчества, офицерства и крестьян; входит в Социнтернационал; пред.— И. Прамайн) и др.

Против диктатуры Стреснера выступает ряд партий и движений, действующих в подполье или эмиграции.

Парагвайская коммунистическая партия (ПКП). Осн. в 1928 г. Действует в нелегальных условиях. Пред.— А. Майдана.

Парагвайская конфедерация трудящихся (ПКТ). Объединяет ок. 60 отраслевых профсоюзов (20—22 тыс. чел.). Под контролем правительства. Ген. секретарь — Н. Флейтас.

Экономика. В 1974 г. ВНП увеличился на 8% и составлял на душу населения 298 долл. Прямые частные иностранные инвестиции в экономике П. составили ок. 100 млн. долл., в т. ч. инвестиции монополий США — 70 млн. долл.

В 1973 г. поголовье (млн.) кр. рог. скота — 5,6, овец — 0,5, лошадей — 0,3, ослов и мулов — 0,03. В 1973 г. произведено 118 тыс. *т* мяса. Сбор (тыс. *т*, 1972 г.) кукурузы — 221, маниоки — 1570, пшеницы — 41 (годовое потребление пшеницы — 110 тыс. *т*), риса — 32, сладкого картофеля — 95, хлопка — 105, табака — 26, сои — 130, кофе — 7, чай мате — 15, тунгового ореха — 84. В 1973 г. произведено (тыс. *т*) квебрахового экстракта —16,1, х.-б. тканей — 21,2 млн. *м*, х.-б. пряжи — 12,7, растительных масел — 39,8, сахара — 69, цемента — 76, сигарет — 32 млн. пачек, пива — 15 млн. *л*. Мощность электростанций — 110 тыс. *квт* (1974 г.); производство электроэнергии — 283 млн. *квт·ч*. В 1974 г. начато строительство совместно с Бразилией металлургического завода мощностью 100 тыс. *т* стали в год. Италия предоставила П. кредит в 3 млн. долл. на развитие деревообрабат. пром-сти.

Протяженность ж. д. —1,3 тыс. *км*, автодорог — 3185 *км*, из которых 421 *км* асфальтированных, 898 *км* с гравиевым покрытием и 2866 *км* грунтовых. Автопарк насчитывает 13 тыс. легковых автомобилей, 1,7 тыс. грузовиков и 2,5 тыс. автобусов.

В 1973 г. (млн. долл.) экспорт — 127, в т. ч. (%) мясо и мясопродукты — 32, лесоматериалы — 16, табак — 7, тунговое масло — 6, кокосовое масло — 6, экстракт квебрахо — 3, эфирные масла — 3, кожсырье — 2, кофе — 2, фрукты — 2, прочие товары — 21; импорт — 122, в т. ч. (%) машины и оборудование — 18, транспортные средства — 12, продовольствие — 18, черные металлы — 7, топливо и смазочные масла — 9, химические товары — 6, текстильные товары — 4, бумага — 3, прочие товары — 23. Иностранные компании, в основном американские, контролируют 80% внешней торговли. Осн. торговые партнеры (%): США — 13 в экспорте и 17 в импорте, Аргентина — соответственно 13 и 26, ФРГ — 18 и 11, Великобритания — 7 и 7.

Денежная единица — гуарани. Валютное положение страны — напряженное: количество денег в обращении на конец 1973 г.— 11,8 млрд. гуарани (3,7 млрд. гуарани на конец 1963 г.), отрицательное сальдо баланса текущих платежей — 9,9 млн. долл. Запасы золота и свободно конвертируемой валюты — 69,1 млн. долл. (июнь 1974 г.). Государственный внешний долг — 258 млн. долл. (январь 1974 г.). Официальный курс: 1 доллар США = 126 гуарани (июнь 1974 г.).

Б. Щеголев.

Важнейшие события и внешняя политика. В 1974 г. продолжался рост выступлений рабочего класса, крестьянства, мелкой и средней буржуазии, студенчества и интеллигенции против антинародной политики диктатуры Стреснера, засилья иностранного капитала и роста дороговизны. Бастовали рабочие гидрокомплекса «Акарай-2», фабрики «Пилар» и других предприятий. В департаментах Каагуасу, Кордильера, Итакуруби, Барреро-Гранде, Итапуа, Гуайра и Каасана активизировались крестьянские аграрные лиги, выступающие за землю и установление справедливых цен. Во главе большинства из них стоят прогрессивно настроенные представители католической церкви. Благодаря широкой кампании солидарности с парагвайскими политзаключенными, проводимой в П. и других странах, в 1973—74 гг. было освобождено более 60 политзаключенных. Углубился кризис в армии, проявлением которого явилось отстранение с высоких командных постов ряда генералов. Потерпела поражение соглашательская политика председателей ЛРП и ЛДП — Х. П. Бенитеса и Э. Дольдана, которые были смещены со своих постов. Усилилось соперничество между группировками правящей верхушки.

Стремясь придать демократическую видимость своему режиму, А. Стреснер призвал народ к «национальному демократическому диалогу». Большинство оппозиционных политических партий отвергло этот «диалог» и выступало с призывом к народу объединиться в широкий национальный антидиктаторский фронт.

В январе состоялась национальная партийная конференция ПКП, которая отметила рост и укрепление рядов ПКП, улучшение отношений ПКП с другими оппозиционными режиму силами, а также обострение внутриполитической обстановки в стране.

В январе П. сдал в концессию на 49 лет американской компании «Тексако» 3,1 млн. *га* земли на севере страны для разведки и добычи нефти. В феврале с Бразилией подписаны 3 последних протокола в дополнение к двустороннему соглашению о строительстве гидроэнергетического комплекса «Итайпу» на р. Парана. В марте заключено экономическое соглашение с Аргентиной, которое предусматривает предоставление П. 20 млн. долл. для закупки продовольствия и строительства железной и шоссейной дорог между двумя странами.

1—5 апреля А. Стреснер посетил ЮАР; подписан ряд соглашений о технической и финансовой помощи П.

В мае глава чилийской военной хунты А. Пиночет принял участие в торжествах по случаю 163-й годовщины независимости П. А. Стреснер присутствовал на празднования 174-й годовщины независимости Чили (сентябрь; подписано соглашение о капиталовложениях и промышленном сотрудничестве).

В мае П. совместно с Аргентиной, Колумбией, Уругваем договорился о создании общего фронта с целью защиты своего экспорта мяса в страны ЕЭС.

Подписано соглашение с Бразилией о создании Парагвайского металлургического общества (СИДЕПАР), деятельность которого будет финансироваться Бразилией. СИДЕПАР будет производить 100 тыс. *т* стали в год для снабжения строительства гидроэнергетического комплекса «Итайпу» (май).

Е. Надеждин.

ПЕРУ
(Республика Перу)

Общие сведения. П.— государство в западной части Южной Америки. Площадь — 1285 тыс. *км*². Население — 14,9 млн. чел. (1973 г.), в т. ч. более 45% — индейцы. Столица — Лима (3,6 млн. чел.). Гос. язык — испанский; широко распространены языки кечуа и аймара. Господств. религия — католическая.

Государственный строй. После гос. переворота в окт. 1968 г. у власти находится военное руководство во главе с президентом дивизионным генералом Х. Веласко Альварадо. Исполнительная власть осуществляется Советом министров, который назначается президентом по согласованию с военным руководством. Председатель Совета министров и военный министр — дивизионный генерал Ф. Моралес Бермудес (с февр. 1975 г.), мин. ин. дел — дивизионный генерал М. А. де ла Флор Валле.

Политические партии и профсоюзы. Народная партия (АПРА). Созд. в 1924 г. Выражает интересы средней и крупной торгово-промышленной буржуазии. Занимает враждебную позицию в отношении правительства. Лидер — В. Айя де ла Торре. Народное действие (НД). Созд. в 1956 г. Партия мелкой и средней городской буржуазии. В 1974 г. правительство запретило деятельность «белаундистской» группировки партии, занимавшей антиправительственную позицию.

Перуанская коммунистическая партия (ПКП). Осн. в 1928 г. Ген. секретарь — Х. дель Прадо.

Всеобщая конфедерация трудящихся П. Созд. в 1968 г. Ок. 500 тыс. чл. Входит в ВФП. Конфедерация трудящихся П. Созд. в 1944 г. Ок. 100 тыс. чл. (1974 г.). Входит в МКСП и ОРИТ. Профцентр трудящихся перуанской революции. Под влиянием правительства. Созд. в 1972 г.

Экономика. По оценке в 1974 г. ВВП (в постоянных ценах) возрос на 6,5%. В 1973 г. ВВП (в постоянных ценах, предварит. данные) возрос на 5,6% и составил 282,8 млрд. солей (в ценах 1970 г.) или 355,2 млрд. солей в текущих ценах. Доля капиталовложений от ВВП — 15,0%. Структура ВВП (в ценах 1970 г.): обрабат. пром-сть — 25,3, с. х-во и лесоводство — 13,6, рыболовство — 0,8, добыв. пром-сть — 7,3, строительство — 4,8, электроэнергетика, газо- и водоснабжение — 1,1, прочие — 47,1. Уровень безработицы в 1973 г.— 4,2%. Платежный баланс по текущим операциям в 1973 г. сведен с отрицательным сальдо в 143,5 млн. долл., превышение гос. расходов над доходами (1973—74 гг.)—3,9 млрд. солей. В 1973 г. индекс стоимости жизни возрос на 12,8%, количество денег в обращении на август 1974 г. составило 45,9 млрд. солей. На конец 1973 г. внешний гос. долг — 1490,6 млн. долл. Золотовалютные резервы в конце 1974 г. около 700 млн. долл. По оценке на конец 1973 г. сумма частных капиталовложений США в П. составила 793 млн. долл., в т. ч. (в млн. долл.) в горнорудной пром-сти и цветной металлургии — 439, обрабат. пром-сти — 96, в прочих отраслях — 258.

Производство в обрабат. пром-сти возросло на 7,5%, в основном за счет опережающего развития машиностроения, химической, резинотехнической, мебельной пром-сти, черной металлургии, пром-сти строительных материалов. Производство в 1973 г. (в тыс. *т*) стали — 360,4, чугуна — 258,1, автомобилей — 31,7 тыс. Ведущие фирмы в автомобильной пром-сти (в тыс. шт.): «Крайслер Перу» — 9,9, «Мотор Перу» — 8,9, «Тоёта дель Перу» — 6,1 и «Ниссан мотор дель Перу» — 6,0. Производство нефтепродуктов — 5,94 млн. *м*³, в т. ч. (в тыс. *м*³) бензина — 1868, керосина — 1269, диз. топлива — 1133, мазута — 1737; электроэнергии — 6,7 млрд. *квт·ч*. Установленная мощность электростанций (1972 г.) — 1907 тыс. *квт*, в т. ч. ГЭС — 1054 тыс. *квт* и ТЭС — 853 тыс. *квт*. Сооружается 2-я очередь ГЭС «Мантаро» мощностью 342 тыс. *квт*.

В 1973 г. производство в строительстве возросло на 8,5% и в доб. пром-сти — на 1,5%. В 1973—74 гг. открыты крупные месторождения нефти на востоке П. в бассейне р. Амазонка. Ведется строительство нефтепровода протяженностью ок. 900 *км* из восточных р-нов к тихоокеанскому побережью страны. В 1973 г. добыча нефти — 4,1 млн. *м*³, гуано — 40 тыс. *т*, жел. руды (преимущественно окатыши и концентраты) — 9,0 млн. *т*, меди (здесь и далее в тыс. *т*, по содержанию металла) — 219, цинка — 479, свинца — 212, серебра — 1,31, кадмия — 0,2, ртути — 0,1 (здесь и далее данные за 1972 г.), висмута — 0,7, вольфрама — 0,9, молибдена — 0,8, сурьмы — 0,8, золота — 2,8 *т*, теллура — 18,1 *т*.

В 1973 г. с.-х. производство увеличилось на 2,5%. Сбор (в тыс. *т*): рис (неочищенный) — 440, картофель — 1712, кукуруза — 589,5, пшеница — 140,0, фасоль — 52,0, хлопок-сырец — 244,1, сах. тростник — 8746, кофе — 65,0. Поголовье (данные переписи за 1972 г., тыс.): кр. рог. скот — 3784, свиньи — 1688, овцы — 12 514. Производство (в тыс. *т*) телятины и говядины — 73,0, свинины — 52,0, баранины — 22,0, мяса птицы — 82,0, мяса альпака — 8,5, молока — 588,0, шерсти — 8,7. В ходе проведения аграрной реформы с июня 1969 г. по декабрь 1974 г. экспроприировано и передано крестьянам св. 7 млн. *га* земли.

В 1973 г. продолжал сокращаться улов рыбы вследствие миграции из прибрежных вод П. анчоусов; стоимость продукции рыболовства (в постоянных ценах 1970 г.) сократилась на 23%. В 1973 г. улов анчоусов — 1769 тыс. *т*, производство (тыс. *т*) рыбной муки — 423, рыбьего жира — 40, рыбных консервов — 65.

Протяженность дорожной сети — 47,2 тыс. *км*, в т. ч. (тыс. *км*) с твердым покрытием — 4,7, с улучшенным покрытием — 7,9 и грунтовых дорог — 34,6, эксплуатационных жел. дорог — 2512. На конец 1974 г. насчитывалось 407 тыс. автомобилей, в т. ч. ок. 267 тыс. легковых. Тоннаж морского торгового флота — 557 тыс. брутто рег. *т*.

В 1973 г. экспорт (млн. долл.) — 1049,5, в т. ч. (в скобках — в тыс. *т*) медь — 284,3 (190,3), рыба и рыбопродукты — 156,6 (388), цинк — 93,3 (403,6), сахар — 88,1 (548,8), серебро — 68,8 (1,1), хлопок — 64,7 (49,4), жел. руда — 60,7 (5582,0), кофе — 64,3 (60,8), свинец — 42,7 (165,9), нефть и нефтепродукты — 12,7 (398,9), шерсть — 12,9 (4,4); импорт — 1018,5 млн. долл., в т. ч. (в %) сырье и полуфабрикаты — 45,6, машины, оборудование и строительные материалы — 37,4, потребительские товары — 15,2, прочие товары — 1,8. Доля в экспорте и импорте (%): США — 34,9 и 29,5, Япония — 17,0 и 11,1, ФРГ — 7,6 и 12,1, страны ЛАСТ — 8,4 и 17,4. Денежная единица — соль. Офиц. курс: 1 долл. США =

= 38,7 соля. Для операций, не связанных с внешней торговлей, 1 долл. США = 43,38 соля (ноябрь 1974 г.).
В. Рябинин.

Важнейшие события и внешняя политика. В 1974 г. правительство П. продолжало последовательно осуществлять программу прогрессивных социально-экономических преобразований. В феврале завершены перуано-американские переговоры о выплате США компенсации за национализированную собственность американской горнорудной компании «Серро-де-Паско коппер корп.» и 15 др. американских фирм. Тем самым был окончательно решен вопрос о передаче их собственности государству. В мае принят закон о секторе общественной собственности в экономике, предусматривающий создание при финансовой и технической помощи государства предприятий, рабочие и служащие которых будут участвовать в управлении производством, распределении прибылей и организации социальных услуг. В июле правительство издало закон о передаче всех органов печати под контроль общественных организаций и экспроприации ряда крупных газет. В сентябре обнародованы директивы генерального плана развития страны на 1975—78 гг., в основу которого положены принципы т. н. плана «Инка». Генплан предусматривает дальнейшее углубление и расширение структурных преобразований, улучшение системы распределения национального продукта, укрепление государственного контроля над национальными ресурсами, совершенствование системы социального обеспечения и др.

Продолжалось осуществление демократической аграрной реформы, реформы образования и социального обеспечения. К концу года общая площадь экспроприированных помещичьих земель превысила 7 млн. *га*. Открыто несколько сотен школ, приняты декреты о пенсионном обеспечении гос. служащих и бесплатном медицинском обслуживании женщин-матерей. В декабре правительство приняло решение о передаче с марта 1975 г. в руки государства действующей в стране телеграфно-телексной связи, контролируемой американской и английской компаниями, а также о создании государственной компании по радиовещанию.

В январе П. обратилась к правительствам соседних государств с призывом «заморозить» на 10 лет военные закупки, а освободившиеся средства направить на экономическое и социальное развитие. В августе П. была принята в Комитет по разоружению. В декабре в Лиме отмечалось 150-летие битвы при Аякучо, положившей конец испанскому колониальному господству в П. и в Южной Америке. В торжествах по случаю этой даты участвовали главы государств ряда стран Латинской Америки, которые подписали «Декларацию Аякучо», содержавшую основные принципы борьбы латиноамериканских стран за их экономическое и социальное освобождение. П. посетили президент Мексики Л. Эчеверриа Альварес (июль), мин. ин. дел Аргентины А. Виньес (июнь), министр Революционных вооруженных сил Кубы Р. Кастро (июль). С Кубой в августе подписан протокол о расширении программы сотрудничества в области экономики, науки и техники.

С СССР в сентябре подписан контракт на проведение проектно-изыскательских работ по 1-й очереди гидроэнергетического и ирригационного комплекса «Ольмос». СССР посетили перуанские министры просвещения и транспорта и связи. Открыто прямое воздушное сообщение (июль). П. посетили мин. ин. дел ЧССР Б. Хнёупек (октябрь), мин. нац. обороны ГДР Х. Хофман (октябрь), министры внешней торговли ГДР Х. Зёлле (май) и ВНР Й. Биро (ноябрь), правительственная делегация КНДР (май). В мае с ГДР подписано долгосрочное торговое соглашение, а также соглашение о научно-техническом сотрудничестве.

Установлены дипломатич. отношения с Кувейтом (май), Пакистаном (сентябрь) и Филиппинами (декабрь).
В. Михайлов.

ПОЛЬША
(Польская Народная Республика, ПНР)

Общие сведения. П.— государство в центр. части Европы. Площадь — 312,7 тыс. *км*². Население — 33,8 млн. чел. (на конец 1974 г.). Столица — Варшава (1,4 млн. жит.). Гос. язык — польский. Подавляющее большинство верующих — католики.

28 мая 1975 г. принят закон о новом (двухступенчатом) административном делении П., согласно которому образованы 49 воеводств, разделенных на гмины; новяты (промежуточная единица между воеводствами и гминами) упразднены.

Государственный строй. П.— социалистическое государство. Верховный орган гос. власти и законодательный орган — Сейм, избираемый на 4 года. В Сейме, избранном в 1972 г.,—460 депутатов, из них 255 — члены ПОРП, 117 — ОКП, 39 — ДП, 49 — беспартийные. Сейм избирает Гос. совет — высший коллегиальный орган гос. власти, выполняющий функции главы государства и подчиненный Сейму. Пред. Гос. совета — Г. Яблоньский (ПОРП). Пред. Совета Министров — П. Ярошевич (ПОРП). Мин. ин. дел — С. Ольшовский (ПОРП). Маршал Сейма — С. Гуцва (ОКП).

Политические партии, профессиональные союзы и другие общественные организации. Польская объединенная рабочая партия (ПОРП). Обр. в 1948 г. в результате объединения Польской рабочей партии и Польской социалистической партии. 2400 тыс. членов и кандидатов (конец 1974 г.). Первый секретарь ЦК ПОРП — Э. Герек. Объединенная крестьянская партия (ОКП). Осн. в 1949 г. Объединяет часть трудящегося крестьянства и интеллигенции. 424 тыс. членов (начало 1974 г.). Пред. Гл. комитета ОКП — С. Гуцва. Демократическая партия (ДП). Осн. в 1938 г. Объединяет часть ремесленников, кустарей и интеллигенции. 91 тыс. членов (конец 1973 г.). Пред. Президиума ЦК ДП — А. Бенеш.

Профессиональные союзы насчитывают св. 11 млн. членов (1973 г.). Пред. Центр. совета профсоюзов — В. Кручек (ПОРП).

Федерация социалистических союзов польской молодежи. Организации, входящие в Федерацию, объединяют ок. 5 млн. членов (начало 1974 г.). Пред. Гл. совета — З. Куровский (до мая 1975 г.— С. Чёсек). Лига польских женщин. Пред. Гл. правления—М. Мильчарек. Общество польско-советской дружбы. Пред. Гл. правления — Я. Шидляк (ПОРП).

Политические партии и массовые общественные организации ПНР объединяет Фронт единства народа (ФЕН). Руководящей силой ФЕН является ПОРП. Пред. Всепольского комитета ФЕН — Я. Грошковский (беспартийный).

Экономика. В 1974 г. нац. доход вырос на 10% (по плану — на 9,5%, в 1973 г.— на 12%), объем капиталовложений в социалистич. сектор нар. хозяйства — на 25,6%, среднегодовая занятость в нем — на 3,3% (до 11,3 млн., не считая 0,5 млн. учеников), а реальная зарплата на одного занятого — на 8%. В социалистич. секторе (без с. х-ва) введено в действие полезной жилой площади на 15% больше, чем в 1973 г.

Промышленность. По сравнению с 1973 г. объем валовой пром. продукции увеличился на 12%; 80,3% прироста продукции достигнуто благодаря повышению производительности труда. Занятость увеличилась на 2,4% (до 4,6 млн. чел., без учеников). Более всего возрос объем продукции машиностроения и металлообработки (на 16%), химической промышленности (на 13,9%).

Электроэнергетика обогатилась 6 блоками по 200 тыс. *квт*, из них 2 установлены на вступившей в строй ТЭС «Дольна Одра». Сверхкрупными шахтами пополнились каменноугольная («Имени 30-летия ПНР» близ Рыбника — проектная мощность св. 4 млн. *т* в год), медедобывающая («Рудна» близ Любина), цинково-свинцовая («Поможаны» у Олькуша) отрасли. Введены в эксплуатацию завод механизированных передвижных крепей для угольных шахт (в Тарновске-Гуры), ряд крупных предприятий и отдельных цехов в химической (в т. ч. по выпуску диметилтерефталана — в Торуни, переработке полипропилена — в Клобуцке), деревообрабатывающей, легкой, пищевой отраслях.

Сельское хозяйство. Валовая с.-х. продукция возросла за год на 2%, причем продукция животноводства увеличилась на 4,5%, а продукция растениеводства уменьшилась на 0,2%. Поголовье скота (млн., июнь 1974 г.): кр. рог. скот — 13 (в июне 1973 г.— 12,2), в т. ч. коровы — 6,2 (6,1); свиньи — 21,5 (19,8), овцы — 3,0 (3,1), лошади — 2,3 (2,4). По сравнению с 1973 г. производство мяса возросло на 12% (до 3,1 млн. *т*), молока — на 3% (до 16,3 млрд. *л*), яиц —на 5,7% (до 7,9 млрд. штук).

Объем валовой с.-х. продукции в социалистич. секторе, располагавшем 19,8% с.-х. площади, увеличился по сравнению с 1973 г. на 12,3% (в т. ч. в госхозах — на 10%); продукция животноводства выросла на 17,7%, растениеводства — на 7,8%. Доля социалистич. сектора в товарной с.-х. продукции достигла 22,7%, в т. ч. доля госхозов — 19%.

Производство некоторых видов промышленной продукции

Вид продукции	1972 г.	1973 г.	1974 г.
Электроэнергия, млрд. *квт·ч*	76,5	84,3	91,6
Каменный уголь, млн. *т*	151	157	162
Кокс, млн. *т*	17,2	17,7	18,1
Бурый уголь, млн. *т*	38,2	39,2	39,8
Природный газ, млрд. *м*³	5,8	6,0	5,7
Сталь, млн. *т*	13,5	14,1	14,6
Чугун*, млн. *т*	7,8	8,1	8,2
Медь электролитная, тыс. *т*	131	156	195
Цинк, тыс. *т*	228	235	233
Алюминий, тыс. *т*	102	102	102
Цемент, млн. *т*	14	15,5	16,8
Сера природная, млн. *т*	2,9	3,5	4,1
Серная кислота, млн. *т*	2,6	2,9	3,3
Удобрения азотные**, тыс. *т*	1147	1365	1458
Удобрения фосфорные**, тыс. *т*	763	814	824
Химические волокна, тыс. *т*	162	178	196,3
в т. ч. синтетические, тыс. *т*	71,6	80,4	96,3
Пластмассы, тыс. *т*	299	334	396
Синтетический каучук, тыс. *т*	78,1	93,8	100,5
Турбоагрегаты и турбины, млн. *квт*	1,4	1,4	...
Станки металлорежущие, тыс. шт.	36,3	34,7	33,0
Тракторы с.-х. (двухосные), тыс. шт.	45,0	49,6	55,1
Автомобили, тыс. шт.	156,1	192,4	222,8
в т. ч. легковые, тыс. шт.	89,9	113	133
Вагоны товарные (без узкоколейных), тыс. шт.	16,9	16,5	17,9
Морские суда, тыс. дедв. *т*	701	742	678
тыс. бр. рег. *т*	532	594	...
Бумага, тыс. *т*	899	940	969
Ткани хлопчатобумажные, млн. *м*	901	868	885
Ткани шерстяные, млн. *м*	100	107	117
Обувь (без резиновой), млн. пар	118	120	124,3
Сахар, тыс. *т*	1660	1639	1432

* В пересчете на мартеновский, включая доменные ферросплавы. ** В пересчете на питательное вещество.

Сбор основных с.-х. культур (млн. *т*) и их урожайность (*ц/га*, в скобках)

Культуры	1972 г.	1973 г.	1974 г.
Зерновые и зернобобовые	20,4	21,9	23 (28,3)
в т. ч. пшеница	5,2	5,8	6,4(31,7)
рожь	8,2	8,3	7,9(25,1)
ячмень	2,8	3,2	3,9(31,8)
овес	3,2	3,2	3,3(27,5)
Картофель	48,7	51,9	48,6(181)
Сах. свекла	14,3	13,6	13,0(294)

Усилилось плановое воздействие государства на развитие индивидуальных крестьянских хозяйств: было заключено больше контрактов на закупки с.-х. продукции, увеличился объем услуг по части механизации с.-х. работ, возросли поставки крестьянским хозяйствам стройматериалов (на 13%), концентрированных кормов (достигли почти 4 млн. *т*), сортовых семян, минер. удобрений, с.-х. техники. Количество тракторов, находящихся в коллективной собственности 35 тыс. с.-х. кружков, достигло 123 тыс. (во всем с. х-ве — 363 тыс.). Потребление минер. удобрений во всем с. х-ве увеличилось на 9,3% (до 174 *кг* на 100 *га* пашни).

Транспорт. Перевозки грузов (в млн. *т*, в скобках — в 1973 г.) составили: жел. дорогами —453 (431), в т. ч. жел. дорогами норм. колеи — 442 (421), предприятиями автотранспорта — 690 (584), морским флотом — 26 (23), речным флотом — 12,5 (10,2). Из всего грузооборота (335,5 млрд. *т·км*) ок. $^2/_3$ пришлось на жел. дороги, св. $^1/_2$ — на морской флот, тоннаж которого возрос на 24,5% — до 3,2 млн. дедв. *т* (2,1 млн. бр. рег. *т*); грузооборот морских портов достиг 52,5 млн. *т* (рост за год на 16%). В Гданьске вступил в строй «Северный порт» —самая глубоководная на Балтийском море гавань (с угольным причалом). Длина эксплуатируемых жел. дорог возросла на 230 *км* (до 26 717 *км*); длина электрифицированных жел. дорог увеличилась на 418 *км* (до 5118 *км*); закончена электрификация линии Верхняя Силезия — Познань (через Острув-Велькопольски). Построены линия Заверце — Радзице (143 *км*) — участок создаваемой ж.-д. магистрали от Верхней Силезии до Варшавы, а также линия Сталёва-Воля — Билгорай (участок будущей новой магистрали от Катовице к границе с СССР).

Внешняя торговля. По сравнению с 1973 г. объем импорта в текущих ценах возрос на 33,2%, экспорта — на 29,5% (в т. ч. экспорта топлива и энергии— на 63%, продукции химич. пром-сти — на 48%, металлургии — на 40%). Экспортировано 40,1 млн. *т* кам. угля. Доля стран (в %) в экспорте и (в скобках) импорте: СССР — 28,5 (22,5), других стран — членов СЭВ — 24,5 (19,8), остальных социалистических стран — 2,7 (2,1), развитых капиталистических государств — 36,3 (50,8), развивающихся стран — 8 (4,8).

Денежная единица — злотый. *Ю. Ильинич.*

Важнейшие события. В течение 1974 г. состоялось четыре пленума ЦК ПОРП. 12-й пленум (18 января), в работе которого участвовали члены Совета Министров и Президиума Центр. совета профсоюзов, одобрил правительственную программу претворения в жизнь решений 1-й Всепольской конференции ПОРП (октябрь 1973 г.). 13-й пленум (15 февраля) обсудил задачи партии в области идейно-воспитательной работы в связи с приближавшимся 30-летием Народной Польши, утвердил тезисы к этому юбилею и призвал партийные организации развернуть на их основе широкую деятельность с целью углубления социалистического сознания, укрепления морально-политического единства народа и идейного единства ПОРП с КПСС. Был решен ряд организационных вопросов. 14-й пленум (25 июня) заслушал и обсудил доклад о выполнении социально-

экономических заданий и о деятельности Политбюро и Секретариата ЦК ПОРП после 1-й Всепольской конференции ПОРП. 15-й пленум (22—23 октября) был посвящен дальнейшему росту производства продуктов питания, развитию и интенсификации с. х-ва и пищевой пром-сти; пленум поручил правительству разработать перспективную программу деятельности и основные установки плана на 1976—80 гг. в области производства продовольствия. В работе пленума участвовали руководители ОКП.

Сейм ПНР утвердил представленную правительством программу претворения в жизнь решений 1-й Всепольской конференции ПОРП, постановление о дальнейшем улучшении системы здравоохранения (январь), принял жилищный закон, призванный гарантировать выполнение широкой программы жилищного строительства (апрель), кодекс законов о труде (июнь), «Строительный кодекс», «Водный кодекс» (октябрь), перспективную комплексную программу значительного увеличения производства продовольствия (ноябрь), постановление о плане социально-экономического развития П. на 1975 г. (декабрь) и др.

После 12-го пленума ЦК ПОРП по инициативе трудящихся Силезии в стране развернулось соревнование в честь 30-летия Народной Польши. Всепольский комитет ФЕН призвал отметить 30-летие новыми трудовыми победами. К юбилею были досрочно сданы в эксплуатацию многие пром., культурные и другие объекты. 20 июля состоялся массовый митинг в Катовице, где выступил прибывший в П. во главе советской партийно-правительственной делегации Л. И. Брежнев. 21 июля, в канун тридцатилетия, прошло торжественное заседание Сейма, заслушавшее доклад Э. Герека и приветственную речь Л. И. Брежнева. Перед заседанием Л. И. Брежневу был вручен Большой Крест ордена «Виртути Militари», которым Гос. Совет ПНР наградил его за выдающиеся личные заслуги в разгроме гитлеровских захватчиков и освобождении польских земель. 22 июля, в день праздника Возрождения Польши, в Варшаве состоялись большой военный парад и демонстрация молодежи.

1 августа отмечалась 30-я годовщина антифашистского Варшавского восстания 1944 г. против гитлеровских оккупантов.

Внешняя политика. В 1974 г. П. активно участвовала во всех совместных мероприятиях братских социалистических стран, проводившихся по линии Организации Варшавского договора и СЭВ.

16 апреля, накануне проходившего в Варшаве заседания Политического консультативного комитета Организации Варшавского договора, состоялась встреча Л. И. Брежнева и А. Н. Косыгина с Э. Гереком и П. Ярошевичем; 17 апреля имела место беседа А. Н. Косыгина с П. Ярошевичем. 19—22 июля на торжествах по случаю 30-летия Народной Польши в стране находилась советская партийно-правительственная делегация во главе с Л. И. Брежневым. 15 августа прошла встреча Л. И. Брежнева и Э. Герека в Крыму.

В июле на открытие выставки «30 лет социалистической Польши» в Москву приезжал П. Ярошевич. СССР посетили также С. Ольшовский (февраль, июль), мин. нац. обороны ПНР В. Ярузельский (ноябрь). В Варшаве был с визитом А. А. Громыко (сентябрь — октябрь). В СССР проводились Дни польской культуры (апрель).

Подписаны соглашение о советско-польском сотрудничестве в строительстве в ПНР атомной электростанции (февраль), советско-польский договор о сотрудничестве в производстве оборудования для атомных электростанций (апрель), соглашение о сотрудничестве в строительстве на территории СССР объектов нефтяной пром-сти и о поставках советской нефти в П. (декабрь), а также др. соглашения и протоколы, в т. ч. в рамках СЭВ.

П. посетили партийно-правительственная делегация ГДР во главе с первым секретарем ЦК СЕПГ Э. Хонекером (5—8 июня), партийно-правительственная делегация ЧССР во главе с ген. секретарем ЦК КПЧ Г. Гусаком (11—14 марта, в результате визита подписана декларация об укреплении дружбы и углублении сотрудничества между ПНР и ЧССР), пред. Президиума ВНР П. Лошонци (октябрь), пред. Совета Министров ГДР Х. Зиндерман (январь, август), правительственная делегация КНДР во главе с зам. премьера Адм. совета, мин. ин. дел Хо Дамом (май), мин. ин. дел МНР Л. Ринчин (февраль, в ходе визита подписано соглашение о двустороннем сотрудничестве в областях науки и культуры), мин. ин. дел НРБ П. Младенов (ноябрь).

Э. Герек, выезжавший на кратковременный отдых в СФРЮ, 7 июля встречался в Белграде с президентом СФРЮ, пред. СКЮ И. Броз Тито. П. Ярошевич 25—26 июля находился в СРР, 7—8 августа — в ВНР, 5—6 декабря — в НРБ. Между ПНР и СФРЮ подписано соглашение о культурном сотрудничестве на 1974—78 гг. (Белград, февраль).

8—13 октября состоялся офиц. визит Э. Герека в США. Э. Герек провел переговоры с президентом США Дж. Фордом. Были подписаны совместное заявление о принципах взаимоотношений между ПНР и США, соглашение об учреждении польско-американского экономического совета, а также несколько соглашений о сотрудничестве в ряде конкретных областей (здравоохранения, охраны окружающей среды и др.). Э. Герек выступил с речью на 29-й сессии ГА ООН.

26 — 29 ноября Э. Герек и П. Ярошевич посетили Финляндию; были подписаны долгосрочная программа двустороннего экономического сотрудничества, заявление о ликвидации ограничений во взаимной торговле и др. документы. 30 сентября — 3 октября П. Ярошевич находился в Австрии. С. Ольшовский был в Великобритании (апрель), Нидерландах (июль, подписан договор об экономическом, пром. и техническом сотрудничестве сроком на 10 лет).

В ПНР приезжали премьер-министр Швеции У. Пальме (апрель, подписан польско-шведский договор о пром. и научно-техническом сотрудничестве сроком на 10 лет), премьер-министр Финляндии К. Сорса (апрель, с неофиц. визитом), премьер-министр Норвегии Т. Браттели (октябрь), мин. ин. дел Италии А. Моро (июнь), гос. министр и мин. внутр. дел Франции М. Понятовский (сентябрь), бельгийская делегация во главе с принцем Альбертом (июнь) и др. Были заключены долгосрочный договор об экономическом, пром. и научно-техническом сотрудничестве (январь) и соглашение о судоходстве (июль) с Италией, долгосрочный договор о торговле, судоходстве, экономическом, пром. и техническом сотрудничестве с Испанией (июнь) и ряд других соглашений.

Как отмечалось в выступлениях польских государственных деятелей, в ходе нормализации отношений ПНР с ФРГ имели место известные трудности. Они были связаны, в частности, с тем, что правительство ФРГ уклонялось в 1974 г. от решения вопроса о материальном возмещении польским узникам гитлеровских концлагерей и возвращении польскому государству расходов по выплате пенсий жертвам фашизма. В августе Главная комиссия по расследованию гитлеровских преступлений в П. передала властям ФРГ св. 100 дел для назначения следствия против гитлеровских преступников. В октябре ПНР посетила делегация западногерманского бундестага во главе с его пред. А. Ренгером, 1 ноября в Бонне подписано соглашение об экономическом, пром. и техническом сотрудничестве между П. и ФРГ сроком на 10 лет.

П. посетили премьер-министр Ливии А. Джеллуд (февраль, в ходе визита подписан польско-ливийский договор об экономическом и научно-техническом сотрудничестве), делегация Фронта национального освобождения Алжира (февраль — март), делегация ООП во главе с пред. исполкома Я. Арафатом, мин. ин. дел Ливана Ф. Наффах (сентябрь).

П. Ярошевич выезжал в Иран (ноябрь; во время визита между двумя странами подписано долгосрочное торгово-экономическое соглашение). Состоялись визиты С. Ольшовского в Индию (март, был подписан договор о польско-индийском научно-техническом сотрудничестве) и Бангладеш (март); возвращаясь в ПНР, С. Ольшовский встречался в Бейруте и Никосии с министрами ин. дел Ливана и Кипра. В П. были мин. ин. дел Индонезии А. Малик (июль, подписано польско-индонезийское торговое соглашение), мин. ин. дел Сингапура С. Раджаратнам (ноябрь). Заключены торговые соглашения со Шри-Ланкой, Марокко и рядом др. азиатских и африканских стран.

19 июля правительство П. выступило с заявлением, призывающим положить конец вмешательству во внутренние дела Кипра.

Расширились связи П. с рядом стран Лат. Америки. В марте в Аргентину выезжала правительственная делегация во главе с зам. пред. Совета Министров ПНР К. Ольшевским (подписан двусторонний договор об экономическом и техническом сотрудничестве). Во время пребывания аргентинской правительственной делегации во главе с мин. экономики Х. Хельбардом в П. (май) подписаны договор о поставках в Аргентину польского пром. оборудования и др. документы. Соглашение о поставках польского пром. оборудования заключено также с Перу (август). Делегация Сейма во главе с С. Гуцвой находилась в Мексике (сентябрь).

Варшаву посетил секретарь Совета по гос. делам Ватикана архиепископ А. Казароли; в ходе его переговоров с С. Ольшовским (4—6 февраля) обсуждались проблемы разрядки напряженности в Европе и мире, а также вопросы нормализации отношений между государством и церковью в П.

ПНР установила дип. отношения с Непалом (май), БСК (июнь), Португалией (июль), Ямайкой (октябрь).

А. Манусевич.

Культурная жизнь. Литература. В 1974 г. премии получили: I степени — М. Кунцевичова (за творчество в целом), М. Брандыс (за цикл произведений на исторические темы), А. Кусьневич (за повести); II степени — Е. Лисовский (за переводы на польский язык произведений франц. литературы и переводы на франц. язык произведений польской литературы), Т. Новак (за повесть «Весы» и сборник стихов «Псалмы»), З. Залуский (за публицистику, в частности за цикл «Семь польских смертных грехов»).

Отмечались 80-летие и 60-летие творческой деятельности Я. Ивашкевича, опубликовавшего в 1974 г. две новые книги: цикл повестей (мемуарного характера) «Сны. Сады. Безмятежность» и сборник стихов «Итальянский песенник». Было отмечено также 50-летие со дня смерти Дж. Конрада (Коженевского). 3-я Варшавская осень поэзии — фестиваль с участием многочисленных зарубежных гостей — превратилась в смотр достижений послевоенной поэзии. Празднование 30-летия Народной Польши совпало с юбилеями многих литературных организаций, в частности с 30-летием возобновления деятельности Союза польских писателей, насчитывавшего к концу 1974 г. ок. 1200 членов.

Скончались один из старейших польских писателей, прозаик и журналист-репортер М. Ванькович (в 1974 г. он опубликовал, в частности, сборник размышлений о военном репортаже — «Война и перо») и писатель-маринист Ежи Б. Рыхлиньский.

В области поэзии на первое место среди новых произведений выдвинулся сборник стихов З. Херберта «Господин Когито» — своего рода философско-моралистический анализ современной цивилизации. Обратила на себя внимание поэма С. Гроховяка «Альенде», посвященная погибшему чилийскому руководителю. В области прозы следует отметить «Личность» Т. Холуя (это новаторская попытка создать синтетический портрет коммунистического деятеля), «На Повисле и на Воле» С. Р. Добровольского (2-я часть автобиографического цикла из жизни польского рабочего класса), «Состояние невесомости» А. Кусьневича, «Хронику любовных событий» Т. Конвицкого. М. Брандыс издал «Революцию в Варшаве» — очередной том своего исторического цикла «Конец мира кавалеристов»; по общему мнению критиков, Брандыс создал новый тип произведения, в котором органически сливаются достоинства документального и беллетристического жанров. Важный материал для знакомства с творческими личностями двух видных новаторов польской прозы дают автобиографическая «Литературная родословная» Т. Парницкого и «Воспоминания о Витольде Гомбровиче» Т. Кемпиньского.

В области литературоведения следует отметить «Теоретическую поэтику» Марии Р. Майеновой (в ней, в частности, обобщаются достижения современной советской лингвистики и семиотики), сборник М. Стемпня «С позиций крайних левых», представляющий собой очерк марксистской критики периода 1919—39 гг. и ее связей с советской культурой, а также сборник этюдов «Непредставленный мир» — программный манифест общественного реализма, принадлежащий перу двух критиков и поэтов самого молодого литературного поколения (А. Загаевскому и Ю. Корихаузеру); последняя книга, остро критикующая многих известных польских писателей за отрыв от современной действительности, вызвала бурную полемику.

Я. Войновский.

Театр. Для 1974 г., проходившего под знаком празднования 30-летия Народной Польши, было характерно преобладание польского репертуара, видное место в котором занимали произведения периода романтизма и неоромантизма. Из польской классики чаще всего шли пьесы С. Выспяньского: так, в краковском театре «Стары» А. Вайда поставил «Ноябрьскую ночь», а К. Свинарский — «Освобождение», что явилось очередной вехой в творческой деятельности этого режиссера («Освобождение» шло также в театрах Люблина, Жешува, Торуня, Кельце, Елення-Гуры); театр «Шлёнски» в Катовице поставил «Свадьбу». Интересным спектаклем была «Лилла Венеда» Ю. Словацкого (реж. К. Скушанка) в краковском театре им. Ю. Словацкого. В варшавском театре «Народовы» А. Ханушкевич подготовил премьеру забытой романтической драмы С. Гарчиньского «Деяния Вацлава»; он выступил также с новаторской интерпретацией «Балладины» Ю. Словацкого, вызвавшей оживленную дискуссию и полемику.

В репертуаре широко была представлена и современная польская драма. Вершиной величественно прошедшего ретроспективного смотра достижений драматургии 30-летия явился 15-й фестиваль современных польских пьес во Вроцлаве. Возобновилась постановка пьес Е. Шанявского, Р. Брандштеттера, Е. Брошкевича, Я. Ивашкевича. Почетное место заняла драматургия Л. Кручковского (в частности, «Первый день свободы» шел в краковском театре «Стары», реж. М. Окопиньский), а также Т. Ружевича (в числе других его пьес интересно была поставлена «Картотека» в варшавском театре «Малы», реж. Т. Минц, в главной роли В. Семён). В варшавском театре «Драматычны» реж. Е. Яроцкий поставил (впервые на польской профессиональной сцене) пьесу В. Гомбровича «Брак».

Отечественный репертуар пополнили пьесы межвоенной драматургии и среди них произведения С. И. Виткевича (некоторые из них были поставлены впервые после войны — например, «Тумор Музгович» в ольштынском театре им. С. Ярача); главной премьерой сезона в гданьском театре «Выбжеже» стала пьеса А. Крушевской «Сон» (реж. С. Хебановский). Новейшая драматургия была представлена не очень богато. «Счастливое событие» С. Мрожека шло в варшавском театре «Вспулчесны» (реж. Э. Аксер) и в краковском театре им. Ю. Словацкого (реж. П. Парадовский); своеобразное место среди новых пьес занял «Вор» В. Мышливского в варшавском театре «Польски» (камерная сцена). Нехватку новых польских пьес театры восполняли сценической переработкой современной прозы, где доминировала сельская тематика.

Относительно узко была представлена мировая классическая и современная драматургия. Сенсацией стал спектакль «Данте» в варшавском театре «Студио» (инсценировка Ю. Шайны по мотивам «Божественной комедии»; премьера, хорошо принятая публикой, состоялась во Флоренции, куда театр «Студио» был приглашен на международный театральный фестиваль). Создатель вроцлавского театра пантомимы Х. Томашевский поставил в Еленя-Гуре «Пер Гюнта» Г. Ибсена. Положительную оценку получили «Электра» Ж. Жироду в варшавском театре «Драматычны» (реж. К. Деймек), а также первая польская постановка «Турандот» Б. Брехта в краковском театре им. Ю. Словацкого (реж. Е. Красовский). Новаторским спектаклем стал «Блумусалем» (по «Улиссу» Дж. Джойса) на ночной сцене «Ателье» в варшавском театре «Атенеум» (реж. Е. Гжегожевский). Попытку показать «театр ужасов» осуществил Э. Аксер, поставивший в варшавском театре «Вспулчесны» «Лира» Э. Бонда (в главной роли Т. Ломницкий).

Среди русских и советских пьес на первом месте стоит поставленный А. Ханушкевичем в театре «Народовы» «Месяц в деревне» И. Тургенева. Театр «Людовы» в Нова-Хуте сыграл «Царя Федора Иоанныча» А. Толстого, театр «Стары» в Кракове — «Вишневый сад» А. Чехова (реж. Я. Яроцкий), театр «Шлёнски» в Катовице — «Ситуацию» В. Розова (реж. И. Гоголевский).

Гос. премии получили: I степени — режиссеры К. Свинарский и А. Вайда, II степени — актер Д. Ольбрыхский.

И. Бартошевич.

Музыка. Многие музыкальные мероприятия 1974 г. были приурочены к 30-летию Народной Польши и носили праздничный характер. К ним относятся 8-я Всепольская конференция музыковедов в Варшаве, научная сессия «Музыковедение в Народной Польше» (сессия была посвящена 25-летию Ин-та музыковедения Варшавского ун-та). В честь 30-летия Народной

Польши, 30-й годовщины освобождения Варшавы были объявлены конкурсы композиторов. Нац. филармония организовала цикл концертов «Поколение музыкантов 30-летия».

В течение года были поставлены 4 новых оперных произведения: музыкальная драма Р. Буковского «Перстень великосветской дамы» (по Ц. Норвиду) во Вроцлавской опере, оперы «Вит Ствош» Я. Свидра в Силезской опере, «Закат Берина» З. Пекерского в Познаньской опере и «Мужики» В. Рудзиньского (по В. Реймонту) в театре «Вельки» в Варшаве. Появились также и новые балетные постановки: «Гильгамеш» (Балтийская опера) и «Крепко спящая царевна» (театр «Вельки» в Варшаве) А. Блоха. 2 симфонических оркестра преобразованы в филармонии (Зелёна-Гура, Белосток), число которых достигает теперь 17. Открыто новое здание филармонии в Жешуве и документальный центр жизни и творчества И. Падеревского в Кракове.

Из ежегодных мероприятий, посвященных современной польской музыке, следует назвать прежде всего 10-й фестиваль во Вроцлаве, где впервые были исполнены, в частности, «Neusis II» М. Стаховского, «Bel canto» К. Мошуманьской-Назар, IV симфония Р. Буковского, а также «Canticum Canticorum» К. Пендерецкого (первое исполнение в П.). В рамках 14-й «Познаньской музыкальной весны» впервые исполнялись новые камерные сочинения и «Концерт № 2» для фортепиано с оркестром М. Маковского. Широко были представлены самые разнообразные музыкальные жанры и эпохи на международном фестивале «Варшавская осень», где также исполнялись новые произведения польских авторов (оратория «El Hombre» З. Буярского, «Musique solennelle» М. Стаховского, «Музыка издали» Т. Сикорского и др.). Различные музыкальные фестивали охватили почти всю П. Один из них (в Лодзке) был посвящен русской и советской музыке. Проблемы исполнения музыки минувших эпох рассматривались на спец. конференции в Познани, где, в частности, прозвучали фрагменты недавно найденной «Литании» Г. Горчицкого.

На фестивале в Монте-Карло впервые были исполнены «Пробуждения Якова» К. Пендерецкого. Композитор Т. Бэрд получил I премию им. А. Онеггера, Ю. Луцюк — I премию на конкурсе в Монако, М. Пташиньская — I премию на конкурсе в Кливленде; Б. Пожиньская удостоена I премии на вокальном конкурсе в Тулузе.

Польские музыкальные коллективы и отдельные солисты выступали в СССР, США, Канаде, Мексике, европейских странах. В П. гастролировали артисты из многих государств, в частности из СССР.

Вышла в свет монументальная монография «Песня» Я. Хоминьского и К. Вильковской-Хоминьской. *И. Понятовская.*

Кино. В связи с 30-летием Народной Польши возникла потребность еще раз вернуться к моменту рождения народной власти, перелому в ходе войны, освобождению и социальной революции. Эта тема одновременно поднята в трех фильмах: «Темная река» С. Шишко, «Награды и назначения» Я. Ломницкого и «Повесть в красных тонах» Х. Клюбы. Разные по стилю, они проникнуты страстным стремлением отыскать правду о тех годах. Польско-советская кинокартина «Помни имя свое» (реж. С. Колосов) напоминает об общей трагедии оккупации, как об одном из источников союза и послевоенного единства П. и СССР.

В 1974 г. было поставлено относительно мало исторических картин. Наибольшую популярность из них завоевал «Потоп» Е. Гофмана — зрелищный фильм о нападении шведов на П. в середине 17 в. Огромный успех у зрителей имел Д. Ольбрыхский, играющий в «Потопе» главную роль. Высокую оценку получили великолепные цветные съемки оператора Е. Вуйчика.

К лучшим фильмам на современные темы следует отнести три работы: «Давайте влюбляться», «Протокол преступления» и «Дверь в стене». «Дверь в стене» С. Ружевича (режиссера старшего поколения) — пример общественной, психологической, бытовой драмы, фильм с завершенной композицией, четко обрисованными образами, пробующий взвесить различное понимание героями обязанностей человека перед другими людьми. В картинах «Давайте влюбляться» К. Войцеховского и «Протокол преступления» А. Тшос-Раставецкого (оба эти режиссера относятся к молодому поколению польских кинематографистов) выступают гл. обр. не профессиональные актеры, а «натурщики», играющие самих себя. Для этих фильмов характерен конкретно-документальный стиль.

Р. Залуский в фильме «Час за часом» постарался, используя профессию своего героя (шофера), дать своего рода панораму Польши. В. Подгурский в картине «Пойдешь по-над садом» показал трудности формирования личности, творческий рост парня из деревни, из бедной крестьянской семьи. Успехом пользовалась бытовая кинодрама Е. Ставиньского «Час пик», поднимающая проблему подведения итогов в ситуации, когда жизни угрожает тяжелая болезнь. Я. Насфетер затронул в своем последнем фильме «Не буду тебя любить» трудный и болезненный вопрос об алкоголизме в семье, что составляет драму девочки-подростка. Из довольно большого числа кинокомедий на современные темы полное и заслуженное одобрение критики и публики получил лишь фильм С. Хенчиньского «Нет сильных».

На 1-м фестивале польских художественных фильмов в Гданьске большой приз «Гданьские львы» был присужден «Потопу» Е. Гофмана, спец. приз проката — «Иллюминации» К. Занусси, главные призы — фильмам «Протокол преступления» А. Тшос-Раставецкого и «Темная река» С. Шишко, персональные призы — советской актрисе Л. Касаткиной за лучшую женскую роль (в фильме «Помни имя свое»), Д. Ольбрыхскому за лучшую мужскую роль (в «Потопе»), З. Самосюку за лучшую операторскую работу («Протокол преступления»), Е. Скаржинскому и А. Плоцкому за лучший сценарий («Санаторий под клепсидрой» реж. В. Хаса). *Р. Коничек.*

Изобразительные искусства. В 1974 г. различные выеводства проводили в Варшаве «Панорамы 30-летия» — широкие культурные мероприятия, в рамках которых организовывались и выставки изобразительного искусства. В Катовице в апреле демонстрировалось 300 наиболее интересных работ (живопись, графика, скульптура, художественные ткани) силезских мастеров за последние 30 лет. В мае в Варшаве была открыта большая выставка «Музеи — обществу», демонстрирующая успехи в деятельности музеев за 30 лет Народной Польши. В том же месяце в Катовице был объявлен Всепольский конкурс на лучший плакат к 30-летию; 1-ю премию получил Р. Ковальский. В июне во Вроцлаве проводилось IV Всепольское триеннале рисунка; премии I степени получили Я. Бердышак, А. Матушевский, З. Юркевич, А. Мазуркевич, а также итальянец Э. Карми. В июле в Щецине состоялся VII фестиваль современной польской живописи; гл. приз был присужден М. Богушу. Тогда же в Сопоте была организована Всепольская выставка скульптуры. В сентябре проходил V фестиваль изящных искусств «Варшава-74»; по разделу живописи золотую медаль получил Я. Водыньский, графики — З. Магнер, скульптуры — Р. Войцеховский, медалей — П. Гаврон. В том же месяце в Сопоте состоялась Всепольская выставка молодых художников, скульпторов и графиков, а в Познани — выставка медалей. В октябре в Катовице была организована большая экспозиция «30 лет живописи в Народной Польше». В ноябре в Лодзи открылась первая Всепольская выставка сатиры (1-ю премию получил Э. Липиньский), а в Варшаве — Всепольская выставка интерьера.

По случаю 50-летия со дня смерти В. И. Ленина состоялись выставка работ В. Закреньского «Путем Ленина» (в Жешуве), выставка живописи, графики и рисунка «Ленин и Польша» и выставка-конкурс детских и юношеских работ «Идеи Ленина в Народной Польше» (в Варшаве).

Интересными были экспозиция работ Группы реалистов (Варшава), выставки «Современные проблемы искусства» и «Современные художественные структуры» (Вроцлав), «Театры и сценография» (Щецин), «Современное польское искусство на службе общества» (Лодзь, 1-ю премию получила Х. Гарватовская), «Молодое поколение» (Вроцлав) и др. Состоялись персональные выставки графики М. Маевского, скульптуры А. Нарембской-Дембской, живописи А. Леницы, рисунков Т. Кулисевича, авангардистских скульптурных работ В. Хасёра и др.

Важнейшим из международных мероприятий были V биеннале плаката в Варшаве и V биеннале графики в Кракове. Состоялся XIV съезд Союза польских художников.

Архитектура. В 1974 г. в Варшаве были организованы выставка архитектуры ГДР и выставка «Строительство из легких конструкций в ВНР». 1-ю премию конкурса на проект будущего жилого поселка получил коллектив во главе с В. Ценкевичем из Кракова (за проект поселка в Величке). В августе в Варшаве открылась юбилейная экспозиция «Архитектура за 30 лет Народной Польши». В ноябре отмечалось 30-летие Общества польских архитекторов. Ежегодная почетная премия Общества присуждена Я. Грабовской-Хавряляк за жилой комплекс у площади Грюнвальда во Вроцлаве. Были проведены конкурсы на проект застройки центра Вроцлава, проект перестройки центра Жешува, проекты Гданьской оперы и Лодзинской филармонии. Среди многочисленных объектов, сданных в 1974 г. в эксплуатацию, следует выделить Лазенковскую трассу, а также Вислостраду в Варшаве. Важным событием явилось восстановление (правда, не в окончательном виде) Королевского замка в Варшаве. *К. Сульжевич.*

ПОРТУГАЛИЯ
(Португальская Республика)

Общие сведения. П.— государство на Ю.-З. Европы, на Пиренейском п-ове; включает Азорские о-ва и о. Мадейра в Атлантическом океане. Площадь — ок. 92 тыс. *км*², в т. ч. 3,4 *км*² — о-ва. Население — ок. 9 млн. чел. (начало 1974 г.). Ок. 1,6 млн. португальцев, покинувших страну в поисках работы, в начале 1974 г. жили за границей, гл. обр. в странах Зап. Европы (св. $^1/_2$ — во Франции, св. $^1/_4$ — в ФРГ); часть их после 25 апреля 1974 г. вернулась на родину. Португальцы составляют св. 99% населения страны. Гос. язык — португальский. Религия — католическая. Столица — Лиссабон (ок. 1,4 млн. жит. в 1974 г.).

К лету 1974 г. П. сохраняла обширные колониальные владения (официально они назывались «заморские провинции») общей площадью св. 2 млн. *км*² с населением ок. 14 млн. чел.: Анголу, Мозамбик, О-ва Зеленого Мыса, Сан-Томе и Принсипи, Ломынь и Тимор; в Гвинее-Бисау еще в 1973 г. национально-освободительное движение провозгласило независимую Республику Гвинея-Бисау, официально признанную П. 10 сентября 1974 г. (см. соответствующие статьи). В июне—июле 1975 г. провозглашена независимость Мозамбика, О-вов Зеленого Мыса и Сан-Томе и Принсипи. 15 января 1975 г. подписано соглашение, по которому Ангола должна стать независимым государством 11 ноября 1975 г.

Государственный строй. До 25 апреля 1974 г. в П. существовал режим фашистского типа. Страна официально именовалась «унитарной и корпоративной республикой». Главой государства считался президент, избиравшийся коллегией выборщиков. Законодат. власть принадлежала, согласно конституции, президенту и Национальному собранию (из 150 депутатов). Глава правительства (Совета Министров) формально назначался президентом. Президент П. был А. Томаш, пред. Совета Министров — М. Каэтану.

После свержения фашистского режима (25 апреля 1974 г.) законодат. власть находилась (до марта 1975 г.) в руках Гос. совета, включавшего в свой состав членов Совета нац. спасения, созданного «Движением вооруженных сил» (ДВС). С 12 марта по 25 июля 1975 г. верховным органом гос. власти был Революционный совет (в его составе — президент республики, премьер-министр, ведущие военные деятели и др. представители ДВС). Президент республики — генерал Ф. Кошта Гомиш (с 29 сентября 1974 г.; в мае — сентябре 1974 г. президентом был генерал А. ди Спинола). 25 июля 1975 г. Ассамблея ДВС решила сосредоточить всю политическую и военную власть в П. в руках трех членов Рев. совета (Политической директории): президента республики генерала Ф. Кошты Гомиша, премьер-министра генерала В. Гонсалвиша и командующего силами оперативного командования на континенте генерала О. Сарайва ди Карвалью.

Орган исполнит. власти — временное правительство. До июля 1975 г. оно состояло из представителей ДВС и нескольких политич. партий: ПКП, ПСП, НДП и (с марта 1975 г.) ПДД. Премьер-министром был В. Гонсалвиш (ДВС, с 14 июля 1974 г., в мае — июле 1974 г. премьер-министром был А. да Палма Карлуш, беспартийный), мин. ин. дел — Э. Мелу Антуниш (ДВС, до марта 1975 г.— М. Соариш, ПСП). Коалиция прекратила свое существование в результате действий руководства ПСП. 8 августа 1975 г. приступило к исполнению своих обязанностей правительство, сформированное из представителей ДВС и беспартийных специалистов. Премьер-министр — В. Гонсалвиш (ДВС), мин. ин. дел — М. ди Оливейра Руйву.

Движение вооруженных сил (ДВС). Оформилось в сентябре 1973 г. (до 25 апреля 1974 г. называлось «Движение капитанов»). Осуществило свержение фашистской диктатуры. Конституционировано в марте 1975 г. Исполнит. орган (с марта 1975 г.) — Революционный совет; он подотчетен Ассамблее ДВС.

Политические партии и профсоюзы. До 25 апреля 1974 г. в стране были запрещены любые политические партии, кроме правившего «Национального народного действия» (партия фашистского типа, осн. в 1930 г., до 1970 г. называлась «Национальный союз»; пред. партии был М. Каэтану). После свержения фашистского режима «Нац. нар. действие» было распущено.

К апрелю 1975 г. в П. было официально зарегистрировано 12 политических партий. Главные из них: Португальская коммунистическая партия (ПКП, осн. в 1921 г., с 1926 г. действовала в подполье, ген. секретарь — А. Куньял), Португальская социалистическая партия (ПСП, оформилась в 1973 г., входит в Социнтерн, ген. секретарь — М. Соариш), Португальское демократическое движение (ПДД, левая партия, оформилась осенью 1974 г., ген. секретарь — Ф. Перейра ди Моура), Народно-демократическая партия (НДП, центристская партия, создана в мае 1974 г., ген. секретарь — Э. Геррейру).

Из профсоюзных организаций до 25 апреля 1974 г. были разрешены только находившиеся под контролем властей «национальные синдикаты» (профсоюзы корпоративного типа). Проведение забастовок запрещалось. В мае 1974 г. официально разрешено формирование новых профсоюзных организаций. 30 апреля 1975 г. в законодательном порядке было утверждено положение о едином профобъединении португальских трудящихся; им стал профцентр «Интерсиндикал».

Экономика. В 1974 г. ВНП увеличился на 4% и составил, согласно оценкам, 12,9 млрд. долл. Первая экономическая программа ДВС (май 1974 г.) главной своей целью ставила борьбу с инфляцией, уровень которой оставался высоким (за 1974 г. потребит. цены поднялись в среднем на 25%). В сентябре в собственность государства были переданы три эмиссионных банка. Важные экономические меры приняты в апреле — мае 1975 г.: национализированы частные банки, ключевые отрасли пром-сти и важнейшие транспортные компании, заморожены цены на основные продукты питания, ограничена собственность на землю (на неполивных землях — 500 *га*, на орошаемых — 50 *га*). Рев. совет поставил задачу перестройки экономики по пути перехода к социализму.

Промышленность. В 1974 г. пром. производство выросло на 4%. В пром-сти было занято 36% самодеятельного населения.

Производство некоторых видов промышленной продукции (тыс. *т*)

Виды продукции	1972 г.	1973 г.	1974 г.*
Пириты	515,8	532,4	510,4
Железная руда	240,3	250,0	...
Вольфрамовый концентрат	2,4	2,6	2,5
Электроэнергия (млрд. *квт·ч*)	8,1	9,3	10,2
Чугун	390,7	395,7	...
Сталь	511,5	459,6	386,5
Олово	0,8	0,7	0,6
Медь	4,2	4,0	3,2
Цемент	2416	3222	3215
Серная кислота (100%)	515,7	450,0	300,0
Хлопчатобумажная пряжа	84,3	84,3	85,2
Сардины консервированные	31,7	81,2	85,0
Сахар	235,3	257,5	260,0
Химические удобрения	1206,6	1078,1	1116,6
Автомашины (тыс. шт.)	89,3	95,0	110,1

* Оценка.

Сельское хозяйство. По офиц. данным, в с. х-ве занят 31% самодеятельного населения. Поголовье скота (начало 1973 г., млн.): кр. рог. скот — 1,27, свиньи — 2,05, овцы — 2,42.

Сбор важнейших с.-х. культур (тыс. *т*)

Культуры	1972 г.	1973 г.	1974 г.*
Пшеница	692	584	577
Кукуруза	570	509	497
Рожь	230	134	155
Ячмень	120	57	72
Рис	97	168	142
Картофель	1025	1086	1124

* Оценка.

Транспорт. Протяженность жел. дорог — ок. 3600 *км* (1973 г.). Тоннаж морского торгового флота — 1060 тыс. бр. рег. *т* (1974 г.).

Внешняя торговля. В 1974 г. внешнеторговый оборот составил 4900 млн. долл. против 4720 млн. долл. в 1973 г. Импорт достиг 2950 (в 1973 г.—2907) млн. долл., экспорт — 1950 (в 1973 г.— 1792) млн. долл. Крупный внешнеторговый дефицит (1 млрд. долл.) в немалой степени был связан с высокими ценами на основные виды импортируемого сырья. На страны ЕЭС пришлось 57% экспорта и св. $^1/_2$ импорта. Основными торговыми партнерами П. оставались: в импорте — ФРГ, Великобритания, США, Франция, Италия, Испания, Швеция, в экспорте — Великобритания, США, ФРГ, Швеция, Франция.

Финансы. Денежная единица — эскудо. 24,5 эскудо приравнены к 1 долл. США (февраль 1975 г.). Золотые и валютные запасы, составлявшие к началу 1974 г. 2,8 млрд. долл., сократились к концу года примерно до 2,1 млрд. долл. Дефицит платежного баланса составил в 1974 г. 653 млн. долл. Это было связано с большим дефицитом торгового баланса, а также с уменьшением денежных переводов португальцев, работающих за границей, и с некоторым сокращением иностр. туризма. *К. Аргир.*

Важнейшие события. В первые месяцы 1974 г. кризис реакционного режима Томаша — Каэтану достиг своей кульминации. 16 марта ряд воинских частей попытался поднять антиправительственное восстание, но потерпел неудачу. Однако уже 25 апреля фашистский режим рухнул почти без сопротивления. Он был свергнут «Движением вооруженных сил», объединившим в своих рядах часть младших и средних офицеров. Крах режима подготовили долгие годы антифашистской борьбы демократических сил во главе с рабочим классом, компартией. Способствовала ему и длительная, изматывавшая П. колониальная война в Африке. В этих условиях сложился союз демократического движения и ДВС. В стране начался процесс национально-демократической революции.

Созданный ДВС Совет нац. спасения запретил деятельность фашистской партии и других политич. организаций свергнутого режима, упразднил Главное управление безопасности (тайную полицию), арестовал А. Томаша и М. Каэтану (позднее они были высланы из страны), освободил всех политзаключенных, восстановил основные гражданские свободы, право на формирование политич. партий, обещал провести весной 1975 г. выборы в Учредит. собрание. Временным президентом П. был провозглашен генерал А. ди Спинола. 16 мая образовалось временное правительство из представителей нескольких партий, в частности ПКП. Его программой стала программа ДВС, предусматривающая демократизацию страны, проведение социально-экономических реформ, независимой внешней политики, самоопределение народов «заморских провинций».

Процесс демократизации натолкнулся на сопротивление, причем не только со стороны открыто реакционных сил, но и со стороны правоцентристских и консервативных элементов, к которым относился, в частности, премьер-министр А. да Палма Карлуш. В начале июля А. да Палма Карлуш потребовал провести в ближайшие три месяца выборы президента, референдум по вопросу о новой (временной) конституции, отложить выборы в Учредит. собрание до ноября 1976 г. и предоставить более широкие полномочия премьер-министру. Эти требования, радикально расходившиеся с программой ДВС, были отвергнуты Гос. советом, и правительство Карлуша вышло в отставку. Новый кабинет возглавил один из руководящих деятелей ДВС В. Гонсалвиш; представители ДВС заняли в его правительстве ключевые посты.

Одной из важнейших задач, вставших перед временным правительством, явилась деколонизация. После 25 апреля 1974 г. колониальной войне был положен конец, а 27 июля П. официально признала право народов «заморских провинций» на самоопределение и независимость. 10 сентября П. официально объявила о признании Республики Гвинея-Бисау в качестве суверенного государства и вывела с ее территории свои войска. В сентябре было достигнуто соглашение, согласно которому 25 июня 1975 г. была провозглашена независимость Мозамбика, а в конце 1974 г. достигнута договоренность о провозглашении независимости О-вов Зеленого Мыса и Сан-Томе и Принсипи (соответственно 5 и 12 июля 1975 г.). Интенсивно шли переговоры с национально-освободительными движениями Анголы (15 января 1975 г. они завершились подписанием соглашения, по которому Ангола должна стать независимым государством 11 ноября 1975 г.).

Осенью реакционные и контрреволюционные элементы в П. активизировали свою деятельность. Она облегчалась тем, что гос. аппарат не был полностью очищен от представителей фашистского режима. В экономике прочные позиции сохраняли представители монополистического капитала и латифундисты. В конце сентября реакция попыталась использовать в качестве своего «знамени» генерала А. ди Спинолу, чтобы, прикрываясь его авторитетом среди определенной части населения и армии, перейти в наступление на демократические силы, прежде всего на ДВС и на ПКП. Ди Спинола в известной мере способствовал созданию благоприятных условий для свержения фашистского режима в период до 25 апреля, однако после этого он стал все с большим упорством противиться процессам демократизации и деколонизации.

28 сентября была предпринята попытка организовать демонстрацию «молчаливого большинства», откровенно направленную против прогрессивных преобразований.

А. Куньял выступает на внеочередном (7-м) съезде ПКП. 20 октября.



Одновременно вооруженные реакционеры попытались захватить силой военные объекты и радиостанцию. Их сторонники в гос. органах, со своей стороны, организовали нажим на прессу, стараясь заставить замолчать те органы массовой информации, которые выступили против провокационной демонстрации. Благодаря решительным действиям ПКП, ДВС, профсоюзов и др. демократич. организаций попытка реакционного переворота потерпела провал. Ок. 300 контрреволюционеров было арестовано. Ди Спинола оказался вынужденным подать в отставку. Временным президентом страны стал генерал Ф. Кошта Гомиш.

Большую роль в процессе демократизации П. и в борьбе против контрреволюции сыграла в 1974 г. ПКП. 20 октября в Лисабоне состоялся внеочередной (7-й) съезд ПКП. Учитывая новую обстановку, он внес изменения в программу и устав партии. Съезд подчеркнул важность союза демократич. сил, союза народа и ДВС, определил три гл. направления деятельности ПКП на ближайший период: укрепление и дальнейшее развитие демократических завоеваний; обеспечение хозяйственной и финансовой стабильности в целях дальнейшего экономического развития страны; продолжение и завершение процесса деколонизации. ПКП выступила за ликвидацию могущества монополий, за проведение глубоких социальных реформ в рамках демократической законности, отметила, что осуществление национально-демократической революции создаст благоприятные условия для мирного перехода к социализму. ЦК КПСС направил в адрес съезда ПКП приветственное послание.

Внешняя политика. В 1974 г. новое правительство П. установило дип. отношения с СССР (9 июня), а также с ИРБ, ВНР, ПНР, СРР, ЧССР, МНР, СФРЮ (май — июль). 29 октября — 3 ноября в Москве находилась правительственная делегация П. во главе с гос. министром А. Куньялом. П. заключила с СССР торговое соглашение, соглашение о воздушном сообщении, соглашение о морском судоходстве (декабрь).

Временное правительство заявило, что оно будет придерживаться всех обязательств, взятых на себя П. согласно международным договорам, в т. ч. договору о создании НАТО. Не ставя вопрос о ликвидации военной базы США на Азорских о-вах, правительство вместе с тем подчеркнуло, что эта база не должна использоваться для действий, направленных против арабских и других государств. П. заявляла о стремлении укреплять связи с «Общим рынком». В П. приезжал мин. ин. дел Нидерландов М. ван дер Стул (июнь). Президент Ф. Кошта Гомиш в октябре посетил США, где он выступил на сессии ГА ООН, а также встретился с президентом США Дж. Фордом.

Успешный ход деколонизации быв. португальских владений в Африке (см.«Важнейшие события») сопровождался улучшением позиций П. в «третьем мире». В ноябре мин. ин. дел М. Соариш посетил Тунис и Ливию, в декабре — Сомали и Индию; между П. и Индией были восстановлены дип. отношения, подписан договор о признании суверенитета Индии над бывшими колониальными владениями Португалии (Гоа, Даман и Диу, Дадра, Нагархавели). Ранее, в сентябре, были восстановлены дип. отношения между П. и Сенегалом. *М. К.*

ПУЭРТО-РИКО

П.-Р.— владение США в Вест-Индии. Площадь (включая о-ва Вьекес, Кулебра, Мона) — 8,9 тыс. *км*². Население — 2951 тыс. чел. (оценка 1973 г.), в т. ч. креолы — 73%, мулаты — 23%, негры — 4%. Адм. центр — Сан-Хуан (471,5 тыс. чел.; 840 тыс. чел. с пригородами). Офиц. языки — английский и испанский. Господств. религия — католическая.

П.-Р. имеет статус «свободно присоединившегося» к США государства. Исполнительная власть осуществляется губернатором, избираемым населением на 4 года; с янв. 1973 г.— Р. Эрнандес Колон (избран в ноябре 1972 г.). Губернатор возглавляет Консультативный совет из назначаемых им министров. Верховная законодательная власть принадлежит Конгрессу США; высшая судебная инстанция — Верховный суд США. П.-Р. представлено в Конгрессе США резидентом-комиссаром (без права голоса). Законодательная власть в рамках автономии принадлежит двухпалатной Законодательной ассамблее в составе сената (32 чл.) и палаты представителей (64 чл.), избираемых на 4 года.

Народно-демократическая партия (НДП). Правящая. Осн. в 1938 г. Выражает интересы крупной буржуазии, тесно связанной с монополистич. кругами США. Выступает за сохранение существующего статуса страны. Лидер — Р. Эрнандес Колон. **Государственно-республиканская партия** (ГРП). Осн. в 1898 г. Выступает за превращение П.-Р. в штат США. Пред.— М. А. Гарсиа Мендес. **Новая прогрессивная партия** (НПП). Созд. в 1968 г. в результате раскола ГРП. Добивается постепенного превращения П.-Р. в штат США. Лидер — Л. Ферре. **Народная партия.** Группировка, отколовшаяся в 1968 г. от НДП. Лидер — Р. Санчес Вилелья. **Партия независимости П.-Р.** (ПНПР). Созд. в 1946 г. Пред.— Р. Берриос Мартинес.

Пуэрториканская социалистическая партия (ПСП; до 1971 г. называлась Движение за независимость П.-Р.). Созд. в 1959 г. Выступает за создание демократического независимого государства, против засилья североамериканских монополий и милитаризации о-ва. Ген. секретарь — Х. М. Брас.

Пуэрториканская коммунистическая партия (ПКП). Осн. в 1934 г. Ген. секретарь — Ф. Охеда.

Федерация трудящихся П.-Р. Созд. в 1957 г. 200 тыс. чл. Входит в ОРИТ. Пред.— И. Маркано. **Свободная федерация трудящихся П.-Р.** Созд. в 1899 г. Св. 100 тыс. чл. Пред.— Н. Ривера.

Производство в 1973 г. электроэнергии — 11 887 млн. *квт·ч*, цемента — 1848 тыс. *т*, нефтепродуктов — 17,5 млн. *т*, рома — 59 894 тыс. *л*. В 1972/73 г. сбор (тыс. *т*): табака — 3,2, кофе — 14, бананов — 114; в 1973 г. произведено 294 тыс. *т* сахара-сырца. Поголовье в 1972 г. (тыс.): кр. рог. скота — 530, лошадей — 19, свиней — 198, домашней птицы — 4374. Протяженность автодорог (1972 г.) — 10 480 *км*. Количество легковых автомобилей, грузовиков и автобусов — 812 тыс. (1973 г.). По офиц. данным на конец 1973 г. насчитывалось 105 тыс. безработных (12,1% всей рабочей силы). В 1973 г. П.-Р. посетило 1322 тыс. иностранных туристов, в т. ч. 1011 тыс. из США (доход — 317,3 млн. долл.). Экспорт (1973 г.) — 2519 млн. долл. (в США — 2200 млн.), импорт — 3505 млн. долл. (из США — 2500 млн.). **Денежная единица** — доллар США.

Стремясь сдержать движение народных масс за независимость П.-Р., власти усилили кампанию террора. В марте 1974 г. ультраправые элементы взорвали

редакцию газеты «Кларидад»—орган ПСП. В октябре был произведен взрыв бомб в столичном кинотеатре, где проводился фестиваль кубинских фильмов. Генеральный секретарь ПСП Х. М. Брас призвал активизировать международную кампанию солидарности с пуэрто-риканским народом.

В июне делегация ПСП во главе с Х. М. Брасом посетила Кубу. Х. М. Брас имел встречу с Ф. Кастро.

Д.Павлов.

РЕЮНЬОН

Р.— «заморский департамент» Франции. О-в в Индийском океане (к востоку от Мадагаскара). Территория — 2,5 тыс. *км*². Население — 473 тыс. чел. (1974 г.), гл. обр. мулаты и негры. Офиц. язык — французский. Адм. центр и гл. порт — Сен-Дени (ок. 90 тыс. жит.). Глава исполнит. власти — префект (Р. Вьейказ), назначаемый французским правительством. Имеется выборный Ген. совет (из 36 членов), права которого ограничены. Во французском парламенте Р. представлен 3 депутатами Нац. собрания и 2 сенаторами. На о-ве существуют отделения осн. французских политических партий. Реюньонская коммунистическая партия (РКП) оформилась как самостоятельная партия в 1959 г.; ген. секретарь ЦК — П. Вержес. РКП наряду с др. прогрессивными организациями выступает за предоставление Р. автономии. На о-ве создан комитет координации борьбы за самоопределение.

В 1974 г., по предв. оценкам, было собрано 1,7 млн. *т* сах. тростника — гл. с.-х. культуры (в 1973 г.— 2,1 млн. *т*), закрылось еще несколько сах. заводов. В с. х-ве и сах. пром-сти по-прежнему господствуют несколько компаний, контролируемых французским капиталом. Почти весь импорт и основная часть экспорта приходятся на Францию.

Прогрессивные круги Р. во главе с РКП выступали в 1974 г. против роста безработицы (количество полностью и частично безработных достигло 50 тыс.), роста стоимости жизни, против размещения на о-ве военных баз. На выборах президента Франции (май) кандидат левых сил Ф. Миттеран собрал на Р. 50,4% голосов.

А. М.

РУАНДА
(Руандийская Республика)

Общие сведения. Р.— государство в Центр. Африке. Площадь — 26,4 тыс. *км*². Население — 4062,4 тыс. чел. (конец 1973 г.); народность баньяруанда (этнические группы бахуту — 90%, батутси — 9% и пигмеи-батва — 1%). Офиц. религия — католицизм. Офиц. языки — киньяруанда и французский. Столица—Кигали (30 тыс. жит., 1974 г.).

Государственный строй. Функции президента, главы Нац. к-та мира и единства, главы правительства и мин. обороны исполняет генерал Ж. Хабьялимана (с 1973 г.). Мин. ин. дел и сотрудничества — А. Исекалийе. Политическая деятельность в Р. запрещена.

Экономика. В 1974 г. 2-й пятилетний план экономического и социального развития (1973—77 гг.) все еще дорабатывался. Состояние экономики Р. было тяжелым. Годовой нац. доход на душу населения (50 долл.— один из самых низких в мире) не увеличивался в течение нескольких лет. Ливневые дожди уничтожили 70% урожая продовольственных культур, и 1974 г. был объявлен годом с. х-ва: по всей стране периодически проводились с.-х. субботники. Основные проекты экономического развития финансируются за счет иностранной помощи, обеспечивающей также ок. 47% гос. расходов Р. (35% из них — помощь Бельгии). В 1971—1974 гг. получено лишь 24,2% всех выделенных Р. кредитов. В 1974 г. ООН предоставила кредит в 1888 тыс. долл. на освоение бассейна р. Кагера; Африканский фонд развития — заем в 1075 млн. афр. фр. на расширение производства чая; Арабский фонд помощи африканским странам — кредит в 2 млн. долл.; ФРГ — кредит в 7,5 млн. марок и техническую помощь на 6 млн. марок; КНР — долгосрочный кредит в 25 млн. долл. на строительство дороги Кигали — граница Танзании. Франция, Швейцария и ЛАР оказывают финансовую и техническую помощь в строительстве и в развитии с. х-ва, торговли, ремесел, образования и здравоохранения. В 1974 г. правительство начало вкладывать гос. средства в иностранные промышленные компании в Р., превращая их в смешанные: в течение года созданы акционерное общество «Руандекс», получившее исключительное право на экспорт кофе, бельгийско-руандийская компания по добыче полезных ископаемых «Сомирва» (в обеих 49% акций принадлежит правительству Р.) и др.

С. х-во дает св. 50% стоимости экспорта (кофе «арабика», чай, пиретрум). В 1973 г. (тыс. *т*; в скобках — в 1972 г.) товарная продукция экспортных культур: кофе — 28,8 (26,9), чая (готовая продукция) — 2,7 (2,5), пиретрума — 3,3 (2,3), хлопкового семени — 0,4 (0,3), хинной коры — 0,5 (0,5); сбор сорго — 141,6 (144,1), кукурузы — 54,8 (49,9), пшеницы — 3,0 (3,0), риса — 2,4 (2,3), картофеля — 140,1 (131,4), бататов — 425,7 (413,6), маниоки — 363,5 (350,4), бобовых — 64,7 (63,3), арахиса — 8,5 (8,0), бананов — 1767,3 (1680,6). В 1973 г. поголовье (тыс.; в скобках — в 1972 г., без скота миссий гос. ферм и др.) кр. рог. скота — 740 (743), коз — 628 (506), овец — 243 (202), птицы — 621.

В 1973 г. добыча (*т*; в скобках — в 1972 г.) касситерита — 1964 (2058), вольфрамовой руды — 635 (528), берилла — 95 (103), колумбита-танталита — 33 (38). В 1974 г. начата модернизация шахт. В 1973 г. производство электроэнергии (млн. *квт·ч*; в скобках — в 1972 г.) — 31,8 (31,4); в 1974 г. практически прекратился импорт электроэнергии из Заира.

Ж. д. нет. В 1974 г. длина автодорог (тыс. *км*) — 8 (в т. ч. «гл. дорог» — 3,1). В 1973 г. автопарк (тыс. машин; в скобках — в 1972 г.) — 8,6 (7,7).

В 1973 г. (млн. руандийских фр.; в скобках — в 1972 г.) экспорт — 2786,8 (1795,4), импорт — 2819,2 (3182,8). Гл. контрагенты (в %) в экспорте: США (40), Бельгийско-Люксембургский экономический союз (28), Бурунди (3,8); в импорте: Бельгийско-Люксембургский экономический союз (17,2), Япония (15,0), ФРГ (11,0), Кения (8,2), США (7,0), Франция (6,4), Великобритания (5,5), Заир (5,4), Бурунди (3,0).

Денежная единица — руандийский франк. 50 руандийских фр.=1 долл. В 1973 г. (млн. руандийских фр.) расходы по гос. бюджету — 8943,6, доходы — 8976,9. На конец 1974 г. гос. долг — 17 млн. долл.

Важнейшие события и внешняя политика. В 1974 г. обстановка в стране стабилизировалась; оглашена программа правительства: восстановление экономики, обеспечение населения работой, «воспитание взаимоуважения» независимо от этнических различий, реформа образования. 5 июля, в первую годовщину гос. переворота, Ж. Хабьялимана заменил смертную казнь, к которой был приговорен быв. президент страны Г. Кайибанда, пожизненным тюремным заключением.

Ж. Хабьялимана выезжал в ЛАР (февраль), Францию (март — апрель), Бельгию и АРЕ (апрель); делегация Р. — в ЛАР (январь; подписано соглашение об экономическом, техническом и культурном сотрудничестве). В Р. приезжал президент Бурунди М. Мичомберо (сентябрь — октябрь). В Бужумбуре (Бурунди) состоялась конференция глав государств Руанды, Заира и Бурунди (июль), в Киншасе (Заир) — конференция представителей этих же стран, обсудившая вопросы их сотрудничества в области энергетики (август). Установлены дип. отношения с Сенегалом (май). Ж. Хабьялимана избран пред. ОКАМ (август).

А. Исекалийе побывал в КНР (август).

Подписано торговое соглашение с СССР (май).

В. Карпушина.

РУМЫНИЯ
(Социалистическая Республика Румыния, СРР)

Общие сведения. Р.— государство на Ю.-В. Европы. Площадь — 237,5 тыс. *км*². Население — 21 142 тыс. чел. (оценка на конец 1974 г.). Столица — Бухарест (1546 тыс. жит. в конце 1973 г.). Гос. язык — румынский. Большинство верующих — православные.

Государственный строй. СРР — социалистическое государство. Высший законодательный орган — Великое Национальное собрание (ВНС, 349 депутатов), избираемое на 5 лет. Последние выборы состоялись 9 марта 1975 г. В период между сессиями ВНС его функции выполняет Государственный совет, избираемый ВНС и несущий перед ним ответственность. В марте 1974 г. учрежден пост президента СРР, который объединяет функции главы государства, верховного главнокомандующего вооруженными силами, пред. Совета обороны и пред. Гос. совета. Президент СРР — Н. Чаушеску. Пред. ВНС — Н. Джосан (с июля 1974 г.; с марта 1974 г. пред. был М. Константинеску, скончавшийся 18 июля 1974 г.). Высший орган гос. управления — Совет Министров. Премьер-министр правительства — М. Мэнеску (до марта 1974 г. пред. Совета Министров был И. Г. Маурер). Мин. ин. дел — Д. Маковеску.

Румынская коммунистическая партия (РКП). Осн. в 1921 г. В 1948 г. путем ее объединения на базе марксизма-ленинизма с с.-д. партией была создана Румынская рабочая партия (РРП). В 1965 г. РРП переименована в РКП. Ок. 2,5 млн. членов (конец 1974 г.). Ген. секретарь РКП — Н. Чаушеску.

Профессиональные союзы и другие организации. Всеобщее объединение профсоюзов Румынии (ВОПР). Св. 5,7 млн. членов. Пред. Центр. совета ВОПР (входит в правительство на правах министра) — Г. Панэ (до марта 1975 г.— М. Даля). Союз коммунистической молодежи (СКМ). Св. 2,8 млн. членов. Первый секретарь ЦК СКМ (входит в правительство на правах министра) — И. Штефэнеску. Национальный союз с.-х. производственных кооперативов. Пред. Нац. совета (входит в правительство на правах министра) — А. Милитару. Румынское общество дружественных связей с СССР (АРЛУС). Пред. Ген. совета АРЛУС — М. Даля (с июля 1974 г.).

Фронт социалистического единства (ФСЕ) — организация, объединяющая все политические и общественные силы СРР во главе с РКП. Пред. Нац. совета ФСЕ — Н. Чаушеску.

Экономика. В 1974 г. нац. доход увеличился на 12,5%, объем капитальных вложений из гос. фонда — на 22,8% (до 112 млрд. лей). Число рабочих и служащих возросло за год на 3,4% (превысило 6 млн.). Из общего числа занятых в нар. х-ве (10,1 млн. к концу 1974 г.) 60% работало вне с. х-ва. Зарплата рабочих и служащих выросла за год на 9,3%, денежные доходы крестьян, занятых в социалистич. секторе,— на 7,3%, реальные доходы на душу населения — на 5,8%, розничный товарооборот в социалистич. секторе — на 10%.

Промышленность. Объем валовой пром. продукции вырос в 1974 г. на 15% и достиг 495 млрд. лей. Наиболее высокими темпами развивались машиностроение (его продукция возросла на 20,2%), химическая (прирост — 19,6%) и легкая (17,4%) пром-сть; продукция черной и цветной металлургии увеличилась на 12,6%, производство стройматериалов — на 10,2%, продукция пищевой пром-сти — на 8,4%, лесной и деревообрабатывающей — на 6,9%. В отдельных подотраслях машиностроения показатели прироста были особенно высокими: в электротехнике — 21,6%, электронике — 30,6%, производстве металлообрабатывающих станков — 43%, в тонкой механике и оптике — 44,2%. Производительность труда на одного занятого в пром-сти гос. подчинения увеличилась за год на 7%.

Производство некоторых видов промышленной продукции

Вид продукции	1972 г.	1973 г.	1974 г.
Электроэнергия, млрд. *квт·ч*	43,4	46,8	49,1
Уголь (всех видов), млн. *т*	25,3	26,7	29,2
Нефть, млн. *т*	14,1	14,3	14,5
Природный газ, млрд. *м*³	27,7	29,2	30,1
Сталь, млн. *т*	7,4	8,2	8,8
Алюминий и сплавы, тыс. *т*	122	141	187
Тракторы, тыс. шт.	34,9	38,8	44,6
Локомотивы (дизельные и электрические), шт.	286	311	343
Автомобили грузовые, тыс. шт.	36,1	34,9	31,5
Автомобили легковые, тыс. шт.[1]	28,0	47,2	53,7
Искусственные удобрения (100% активного вещества), тыс. *т*	1200	1242	1410
Каучук синтетический, тыс. *т*	73	83	92
Пластмассы и смолы (100%), тыс. *т*	274	302	283
Волокна и пряжа химические, тыс. *т*	99,7	115,9	159,0
Древесностружечные и древесноволокнистые плиты, тыс. *т*	585	673	765
Цемент, млн. *т*	9,2	9,9	11,2
Ткани (всех видов), млн. *м*²	734	796	863
Обувь, млн. пар	78,9	85,3	91,0
Растительное масло, тыс. *т*	315	328	332
Сахар, тыс. *т*	520	628	516

[1] Без комбинированных.

В 1974 г. были введены в эксплуатацию два турбоагрегата по 210 тыс. *квт* на ТЭС в Брэиле, новые мощности (68 тыс. *квт*) на ГЭС, строящихся на реках Сомеш и Олт. Из предприятий черной металлургии увеличены мощности комбината в Галаце, заводов в Тырговиште, Бузэу, Бухаресте. Расширены завод изделий из алюминия в Слатине, ряд машиностроительных предприятий, нефтехимических комбинатов. Вступили в строй новые объекты в легкой и пищевой пром-сти.

Сельское хозяйство. Валовая продукция с. х-ва (св. 90 млрд. лей) осталась примерно на уровне 1973 г. Собрано: зерновых — 13,4 млн. *т* (пшеницы и

ржи — 5,0 млн. *т*, кукурузы — 7,4 млн. *т*, ячменя — 911 тыс. *т*), сах. свеклы — 5,0 млн. *т*, подсолнечника — 681 тыс. *т*, картофеля — 4,1 млн. *т*, овощей — 3,0 млн. *т*, фруктов — 999 тыс. *т*, винограда — 1048 тыс. *т*. Производство мяса, молока и яиц превысило уровень 1973 г. В социалистич. секторе (исключая скот, находящийся в личном владении) количество кр. рог. скота увеличилось за год на 117 тыс. голов и 31 декабря 1974 г. достигло 3,3 млн. голов (в т. ч. 1,5 млн. коров), свиней — на 271 тыс. гол. (до 5,7 млн. гол.), овец — на 114 тыс. (до 7,2 млн. гол.), птицы — на 10,2 млн. гол. (до 31,5 млн. гол.).

С. х-во получило в 1974 г. 13,9 тыс. тракторов, 5,1 тыс. самоходных комбайнов, 920 тыс. *т* миер. удобрений (по содержанию активного вещества). Орошаемые площади расширились на 179 тыс. *га* и достигли 1,4 млн. *га*; осушено 282 тыс. *га*. Увеличены площади под виноградниками (на 5,3 тыс. *га*) и садами (на 5,1 тыс. *га*).

Транспорт. Общий грузооборот увеличился по сравнению с 1973 г. на 11% и достиг 119,2 млрд. *т/км*, пассажирооборот возрос на 10,2% и составил 38,1 *пасс./км*. Суммарный грузо- и пассажирооборот морского транспорта вырос на 41,2%, воздушного — на 23,3%, речного — на 16,5%. Ж.-д. транспорт пополнился 222 электровозами и дизельными локомотивами. Электрифицированы линии Гимеш — Чичеу — Деда и Карансебеш — Лугож общей протяженностью 185 *км*; всего к концу 1974 г. было электрифицировано ок. 10% ж.-д. сети. Закончено строительство автодороги нац. значения «Трансфэгэраш» (через Карпаты). Морской флот пополнился 18 судами общей грузоподъемностью 356 тыс. *т* дедвейт и в начале 1975 г. насчитывал ок. 90 судов общим водоизмещением св. 1 млн. *т*. Грузооборот Констанцы достиг 11,7 млн. *т*.

Внешняя торговля. В 1974 г. внешнеторговый оборот возрос по стоимости на 38,3%. В экспорте увеличилась доля машин и оборудования, продукции химической пром-сти и потребит. товаров, в импорте — доля сырья и продукции машиностроения, гл. обр. пром. оборудования. Укреплялись экономические связи с социалистическими государствами, в первую очередь со странами СЭВ. Уд. вес стран СЭВ во внешней торговле — 43,2% (1973 г.); уд. вес СССР — св. 20% (1974 г.).

Туризм. В 1974 г. страну посетили ок. 3,9 млн. иностр. туристов — на 15,4% больше, чем в 1973 г.

Денежная единица — лея. *Ю. Круковский.*

Важнейшие события. 25—26 марта 1974 г. состоялся пленум ЦК РКП, который одобрил предложение об учреждении поста президента СРР. Пленум рекомендовал ВНС избрать на этот пост Н. Чаушеску. На пост премьер-министра было рекомендовано избрать М. Мэнеску (И. Г. Маурер обратился с просьбой об освобождении его от обязанностей пред. Совета Министров по состоянию здоровья). Пленум принял также рекомендации о других изменениях в составе ВНС и правительства. 28 марта сессия ВНС приняла закон об изменении конституции СРР, согласно которому учрежден пост президента республики. Президентом был избран Н. Чаушеску. Премьер-министром сессия избрала М. Мэнеску.

Мартовский пленум ЦК РКП подготовил для утверждения 11-м съездом партии изменения в уставе РКП; июльский пленум ЦК обсудил проекты программы партии и директив по 5-летнему плану на 1976—80 гг., а также рассмотрел организационные вопросы, связанные с подготовкой к 11-му съезду.

В мае проходил первый съезд ФСЕ, принявший устав этой организации и избравший новый состав ее руководящих органов. Пред. Нац. совета ФСЕ был переизбран Н. Чаушеску.

Торжественно отмечалось 30-летие освобождения Р. от фашистского ига. 22 августа в Бухаресте состоялась юбилейная сессия ВНС; с докладом на ней выступил Н. Чаушеску.

11-й съезд РКП (25—28 ноября) заслушал, обсудил и одобрил доклад ЦК РКП, с которым выступил Н. Чаушеску (о деятельности РКП в период между 10-м и 11-м съездами и о дальнейших задачах партии), проект «Программы создания всесторонне развитого социалистического общества и продвижения Румынии к коммунизму», проект директив по 5-летнему плану на 1976 — 1980 гг. и главным направлениям социально-экономического развития Р. в 1981—90 гг., проект «Норм жизни и труда коммунистов, социалистической этики и справедливости».

В резолюции, принятой съездом, говорится, что новая пятилетка должна стать «пятилеткой полного осуществления научно-технической революции» и что к 1990 г. в СРР «будет построено в основном всесторонне развитое социалистическое общество и создана прочная основа для перехода к постепенному построению коммунизма». Внесены изменения в устав РКП, в частности Исполком ЦК переименован в Политический исполком ЦК, образующий постоянное бюро, призванное руководить текущей деятельностью партии. Н. Чаушеску переизбран ген. секретарем РКП. На съезде присутствовала в числе других делегация КПСС во главе с членом Политбюро ЦК КПСС, секретарем ЦК КПСС А. П. Кириленко.

Декабрьский пленум ЦК РКП рассмотрел и одобрил изменения в программе партии и принял ее окончательный текст, а также одобрил изменения в уставе РКП. Сессия ВНС (октябрь — декабрь) утвердила народнохозяйственный план и бюджет на 1975 г., приняла в числе других законы об оплате труда в соответствии с его количеством и качеством, об изобретениях и открытиях, о земельном фонде, новый избирательный закон, в соответствии с которым численный состав ВНС сокращается с 465 до 349 депутатов.

Внешняя политика. К концу 1974 г. СРР поддерживала дип. отношения со 119 странами. В течение года она установила дип. отношения с Ливией (февраль), Оманом (апрель), Маврикием (июнь), Ямайкой (август). С 31 мая были восстановлены дип. отношения с Португалией. В октябре открылось румынское консульство в Зап. Берлине.

Делегация СРР во главе с Н. Чаушеску приняла участие в заседании Политического консультативного комитета государств — участников Варшавского договора (Варшава, апрель); 18 апреля в Варшаве состоялись встречи Л. И. Брежнева с Н. Чаушеску и А. Н. Косыгина с М. Мэнеску. Делегация во главе с М. Мэнеску участвовала в работе 28-й сессии СЭВ в Софии.

В январе СРР посетила делегация Верховного Совета СССР. В августовских юбилейных торжествах по случаю 30-летия освобождения Р. от фашистского ига участвовала советская партийно-правительственная делегация во главе с А. Н. Косыгиным. В ноябре СРР посетил с дружественным визитом секретарь ЦК КПСС К. Ф. Катушев. В том же месяце в Бухаресте и Москве прошли торжественные собрания, посвященные 30-летию АРЛУС; Л. И. Брежнев и Н. Чаушеску обменялись по этому поводу приветственными телеграммами. В СССР находился в декабре Д. Маковеску. На 11-м съезде РКП была выражена «решимость РКП, социалистической Румынии и в дальнейшем со всей твердостью содействовать развитию отношений с КПСС и СССР».

Н. Чаушеску выезжал в НРБ (май), И. Г. Маурер — в ВНР (февраль — март), Д. Маковеску — в ЧССР (март — апрель), НРБ (май) и КНДР (июль — август). В июле в СРР находился Й. Броз Тито; в ходе визита было заключено долгосрочное румынско-югославское соглашение об экономическом и научно-техническом сотрудничестве. СРР посетили пред. Совета министров ПНР П. Ярошевич (июль) и пред. Совета министров НРБ С. Тодоров (октябрь).

Продолжали развиваться отношения с КНР. В юбилейных торжествах по случаю 30-летия освобождения Р. от фашистского ига участвовала партийно-правительственная делегация КНР во главе с зам. премьера Гос. совета КНР Ли Сянь-нянем. КНР с официальным визитом посетил Д. Маковеску (август). 11-й съезд РКП подтвердил готовность СРР к расширению румыно-китайского сотрудничества.

Из гос. деятелей развивающихся стран в Р. приезжали король Иордании (январь), президенты Коста-Рики (апрель), Колумбии, Мавритании, Египта, Сьерра-Леоне (июнь — июль), Сирии, Либерии (сентябрь), Замбии (ноябрь), премьер-министр Шри-Ланки (сентябрь), министры ин. дел Бурунди, Экуадора, Турции, Малагасийской Республики, Индонезии, Руанды, Филиппин и др. В феврале Н. Чаушеску выезжал в Ливию, Ливан, Сирию и Ирак, в марте — в Либерию, Аргентину и Гвинею. Д. Маковеску был в Иране (август), Мексике (октябрь). Подписаны договоры о дружбе и сотрудничестве с Аргентиной и Гвинеей, торжественные декларации с Либерией, Египтом, Сьерра-Леоне, Сирией и Замбией, а также ряд соглашений об экономическом сотрудничестве.

СРР посетили премьер-министр Финляндии К. Сорса (апрель), мин. ин. дел Австрии Р. Кирхшлегер (январь), гос. секретарь США Г. Киссинджер (ноябрь). Д. Маковеску находился в Люксембурге, Бельгии и Италии (май), во Франции (ноябрь).

Р. осудила попытку гос. переворота на Кипре и выступила за уважение независимости и территориальной целостности Республики Кипр. Выступая за урегулирование ближневосточного конфликта на основе резолюций ООН, она в то же время продолжала поддерживать дип. и торгово-экономические отношения с Израилем; в сентябре Израиль посетил Д. Маковеску. В Р. приезжала делегация ООП во главе с пред. исполкома Я. Арафатом (октябрь).

Р. поддерживала отношения с чилийской военной хунтой. 8 марта новый посол чилийской хунты вручил свои верительные грамоты зам. пред. Гос. совета СРР. В июне в Р. находилась чилийская экономическая делегация во главе с мин. горнорудной пром-сти; в ходе визита были подписаны двусторонние экономические соглашения.

А. Михайлов.

САЛЬВАДОР
(Республика Эль-Сальвадор)

Общие сведения. С.— государство в Центр. Америке. Площадь — 21,4 тыс. *км²*. Население — 3926,5 тыс. чел. (оценка 1974 г.); метисов — св. 80%, индейцев — 10%. Столица — Сан-Сальвадор (416,9 тыс. чел. в 1974 г.). Гос. язык — испанский. Господств. религия — католическая.

Государственный строй. Глава государства и правительства — президент, избираемый на 5 лет; с 1 июля 1972 г.— А. Армандо Молина. Законодательный орган — Законодательная ассамблея (52 деп.), избираемая на 2 года. Мин. ин. дел — М. Боргоново.

Политические партии и профсоюзы. Партия национального примирения (ПНП). Правящая. Осн. в 1961 г. Выражает интересы крупных промышленников, землевладельцев, реакционной военщины и духовенства. Имеет 36 мест в парламенте. Христианско-демократическая партия (ХДП). Оппозиционная. Осн. в 1960 г. Объединяет часть с.-х. рабочих, крестьян и средние городские слои. Лидер — Х. Дуарте.

Коммунистическая партия С. (КПС). Осн. в 1930 г. Действует в нелегальных условиях. Ген. секретарь ЦК — Ш. Хорхе Хандаль.

Единая профсоюзная федерация С. Созд. в 1965 г. Выступает против иностранных монополий и господства олигархии. Ассоциация с.-х. рабочих и крестьян С. Созд. в 1972 г. Всеобщая конфедерация профсоюзов С. Осн. в 1957 г. Входит в ОРИТ. Контролируется правительством.

Экономика. В 1973 г. ВВП возрос в неизменных ценах на 4,0% (в 1972 г. на 4,1%) и в текущих ценах составил 3264 млн. колонов. Доля в ВВП (в %, в ценах 1960 г.): с. х-во — 25,5; обрабат. пром-сть — 18,0; транспорт и связь — 5,8; строительство — 4,0; электро-, газо- и водоснабжение — 2,4. Доля капиталовложений от ВВП составила 13,3%. На конец года внешний гос. долг — 324 млн. колонов (276 млн. колонов на конец 1972 г.). По предварит. данным, дефицит платежного баланса по текущим операциям — 49,7 млн. долл.; превышение доходов над расходами в госбюджете — 11,7 млн. долл.; золотовалютные резервы на октябрь 1974 г.—71,2 млн. долл. Индекс розничных цен в 1973 г. увеличился на 6,3%, оптовых — на 21,1%. Займы (в млн. долл.), предоставленные С. в 1974 г.: МБР — 53,5; МБРР — 25,5; ЦБЭИ — 5,3; МВФ — 24,0.

В 1973 г. производство с.-х. продукции, по предварит. данным ЭКЛА, возросло на 1,6%.

Сбор основных с.-х. культур (в тыс. *т*)

	1970/71 г.	1971/72 г.	1972/73 г.
Кофе	129	160	138
Хлопок-сырец	153	188	193
Кукуруза	363	377	337
Фасоль	30	35	27
Рис	29	36	23
Сорго	101	156	146

Поголовье (предварит. данные, в тыс.) кр. рог. скота — 1190, свиней — 417; производство (в тыс. *т*) говядины и телятины — 29, свинины — 11.

В 1973 г. производство промышленной продукции возросло на 4,5% (на 5,2% в 1972 г.); произведено (в тыс. *т*) пшеничной муки — 55, х.-б. пряжи — 5, сахара — 195, цемента — 191, электроэнергии — 912 млн. *квт·ч*, нефтепродуктов — 607 тыс. *м³*, в т. ч. (тыс. *м³*) бензина — 146, керосина — 61, дизельного топлива — 181, мазута — 219.

Протяженность дорожной сети — 10,7 тыс. *км*, в т. ч. с твердым и улучшенным покрытием — 6,1 тыс. *км*; жел. дорог — 738 *км*. В 1971 г. по жел. дорогам перевезено 1550 тыс. чел. и 503 тыс. *т* грузов. На конец 1973 г. в стране насчитывалось 57,5 тыс. автомобилей, в т. ч. 38,5 тыс. легковых.

В 1973 г. (млн. колонов) экспорт — 880,0, в т. ч. (в %) кофе — 44, хлопок — 10, сахар — 5, креветки — 2,5; импорт — 938,1. Доля (в %) США в экспорте и импорте — 33 и 29; ЦАОР соответственно — 31 и 25; ФРГ — 13 и 8; Японии — 10 и 10.

Денежная единица — колон. 2,5 колона = 1 долл. США. *А. Валуев.*

Важнейшие события и внешняя политика. В марте 1974 г. состоялись выборы в Законодательную ассамб-

лею и муниципалитеты (органы местной власти). Национальный союз оппозиции (в него входят ХДП и ряд др. партий), выдвинувший программу глубоких социально-экономических преобразований, получил 14 мест в Законодательной ассамблее. КПС поддержала антиолигархическую и антиимпериалистическую направленность программы НСО. В июле на 2-й национальной встрече представителей 4 крупных профобъединений страны (Единая профсоюзная федерация С., Федерация профсоюзов пищевой, текстильной, швейной и смежных отраслей пром-сти, Национальная федерация сальвадорских трудящихся и Федерация профсоюзов строителей и рабочих-транспортников) были осуждены нарушение правительством профсоюзных прав и преследования профсоюзных руководителей.

В феврале торговая делегация С. вела переговоры в Мексике, Доминиканской Республике и Гаити. С. посетили торговые делегации Японии (февраль) и ФРГ (март), президент Коста-Рики Д. Одубер (апрель; велись переговоры о дальнейшей судьбе ЦАОР и выработке единой торговой политики), вице-президент Тайваня (май), президент Никарагуа А. Сомоса (май; для подготовки совещания президентов стран Центр. Америки).

В апреле Законодательная ассамблея ратифицировала торговый договор, подписанный с ВНР. В ноябре в Сан-Сальвадоре проходила 6-я международная ярмарка, в к-рой приняла участие 31 страна, в т. ч. СССР и СРР. В ноябре подписано торговое соглашение с СССР. Установлены дипломатич. отношения с Израилем (март).

И. Булычев.

САН-МАРИНО
(Республика Сан-Марино)

Общие сведения. С.-М.— государство в Европе, на Апеннинском п-ове. Окружено территорией Италии. Площадь — 61 *км²*. Население — 19,2 тыс. чел. (1974 г.). Ок. 15 тыс. санмаринцев живет за пределами страны, гл. обр. в Италии, а также в США. Столица — г. Сан-Марино (4,5 тыс. жит.). Офиц. язык — итальянский. Религия — католическая.

Государственный строй. С.-М.— парламентская республика. Высший законодательный орган — Большой генеральный совет (однопалатный парламент), который состоит из 60 депутатов, избираемых на 5 лет. На выборах, состоявшихся 8 сентября 1974 г., христ. демократы получили 25 мест (имели 27), коммунисты — 15 (14), независимые социал-демократы — 9 (11), социалисты — 8 (7), Движение в защиту основных свобод, Партия народной демократии и Движение в защиту республики — по одному месту.

Государство и правительство возглавляют два капитана-регента, обладающие равными правами; они избираются Большим ген. советом из числа его членов сроком на 6 месяцев. С октября 1973 г. по март 1974 г. капитанами-регентами были А. Вольпинари (христ. дем.) и Дж. Л. Франчози (социалист), с апреля по сентябрь 1974 г.— Ф. Пива (христ. дем.) и Дж. Б. Рефри (социалист), с октября 1974 г. по март 1975 г.— Ф. Валли (христ. дем.) и Э. Андреоли (социалист).

Правительство (гос. конгресс) состоит с ноября 1974 г. из представителей христ.-дем. и социалистич. партий. Гос. секретарь по ин. делам — Дж. Берти (христ. демократ).

Политические партии и профсоюзы. Христианско-демократическая партия. Представляет интересы буржуазии, земельных собственников. Осн. в 1945 — 48 гг. Ок. 3000 членов. Ген. секретарь —Ф. Биджи. Социалистическая партия. Осн. в конце 19 в. Ок. 500 членов. Секретарь — Р. Джакомини. Независимая социал-демократическая партия. Правореформистская. Осн. в 1955 г. Ок. 700 членов. Секретарь — Э. Делла Бальда. Движение в защиту основных свобод. Левая группировка. Лидер — А. Бонелли. Партия народной демократии. Незначительная группировка, откололшаяся от христ.-дем. партии в 1974 г. Секретарь— А. Сельва. Движение в защиту республики. Неофашистская группировка. Создана в 1974 г. Лидер — М. Бонелли.

Коммунистическая партия. Осн. в 1921 г. Св. 800 членов. Пред.— Э. Гасперони, ген. секретарь — У. Барулли.

Генеральная конфедерация труда. Проф. объединение трудящихся — сторонников компартии и соцпартии. Входит в ВФП. Св. 1 тыс. членов. Ген. секретарь — М. Нанни. Демократическая конфедерация трудящихся. Проф. центр христ.-дем. и с.-д. ориентации. Входит в МКСП. 2 тыс. членов. Ген. секретарь — М. Булы.

Экономика. Гос. бюджет в 1974 г.— св. 8 млрд. итал. лир. Важнейшие статьи дохода — выпуск почтовых марок (2 млрд. лир в год) и иностр. туризм (в 1974 г. С.-М. посетили ок. 3 млн. туристов). С.-М. состоит в таможенном и почтовом союзе с Италией. Италия ежегодно выплачивает С.-М. 2 млрд. лир в качестве компенсации за отказ от выпуска собственных денежных знаков и организации таможенной службы, за обязательство не допускать строительства на своей территории радио- и телестанций, а также игорных домов. Валюта в стране — итальянская. Экспортируются вино, трикотажные изделия, керамика. В 1974 г. экономическое и финансовое положение С.-М. ухудшилось; усилилась инфляция, резко возросла стоимость жизни (более чем на 25% по сравнению с 1973 г.).

Важнейшие события. Состоявшиеся 8 сентября 1974 г. парламентские выборы ознаменовались успехом левых партий — коммунистич. и социалистич., которые завоевали дополнительные места в Большом ген. совете. В ноябре было сформировано новое правительство из семи христ. демократов и трех социалистов. В правительственной программе подтверждена традиционная для С.-М. политика постоянного нейтралитета, а также отмечено намерение республики способствовать успешному завершению Совещания по безопасности и сотрудничеству в Европе. В 1974 г. С.-М. было принято в ЮНЕСКО.

Ю. К.

САУДОВСКАЯ АРАВИЯ
(Королевство Саудовская Аравия)

Общие сведения. С. А.— государство на Аравийском п-ове. Площадь — 2,2 млн. *км²* (из-за отсутствия четко установленных границ на Ю. и Ю.-В. различные источники определяют ее от 1,6 до 2,4 млн. *км²*). Население — 8,2 млн. чел. (1974 г., оценка); гл. обр. арабы (в т. ч. св. 1 млн. йеменцев). Гос. религия — ислам (ваххабитского толка). Гос. язык — арабский. Столица — Эр-Рияд (384 тыс. жит., 1975 г.).

Государственный строй. С. А.— абсолютная теократическая монархия. Глава государства — король Халед ибн Абдель Азиз ас-Сауд (с 25 марта 1975 г., после убийства короля Фейсала ибн Абдель Азиз ас-Сауда), он же — премьер-министр, мин. ин. дел и духовный глава. Политические партии и профсоюзы запрещены.

Экономика. В 1974 г. ок. 96% доходов (млрд. долл.) дала нефть — 27,5 (предварительные данные; в 1973 г.— 5,9, уточн. данные). В 1973 г. ВНП (млрд. саудовских риалов) — 40,6 (в 1972 г.— 28,7). В 1974 г. годовой нац. доход на 1 чел.— 2650 долл. В 1974 г. продолжалось осуществление 5-летней программы экономического развития (1970/71—1974/75 гг.).

Промышленность. В 1974 г. добыча нефти (млн. *т*) — 426,3 (в 1973 г.—378,4, уточн. данные); ее вели компании: американские «Арамко» (ок. 90%) и «Гетти ойл» и японская «Арабиен ойл» (в бывшей т. н. Нейтральной зоне). В июне доля Саудовской Аравии в активах «Арамко» увеличена с 25% до 60%; правительство будет продавать компании до 80% нефти из своей доли, а оставшуюся нефть реализовывать через гос. организацию «Петромин»; в декабре подписано соглашение об установлении полного контроля С. А. над деятельностью «Арамко» на условиях выплаты компенсации 886 млн. долл. Правительство поощряет частные (местные и иностранные) капиталовложения в пром-сть. В 1973/74 г. произведено электроэнергии (млн. *квт·ч*) — 1210 (в 1972/73 г.— ок. 930). В 1974 г. вошли в строй з-ды электрокабеля и нефтеперерабатывающий и ТЭС в Эр-Рияде; продолжалось строительство з-да по производству серы в Абкайке; начато строительство з-дов полистирола в Джидде, автосборочного (60% капитала у американского концерна «Дженерал моторс»), цементного в Касеме (мощность 650 тыс. *т* в год), кондиционеров.

Сельское хозяйство. В 1974 г. с. х-во обеспечивало ок. 1/4 потребностей С. А. в продовольствии; в нем занято ок. 75% населения; с помощью Великобритании осваивалось 16 тыс. *га* земель. Среднегодовое производство (тыс. *т*) пшеницы — 135, ячменя — 34, проса — 123, овощей — 510, фиников — 230, фруктов — 97, риса — 3, хлопка — 1,5; улов рыбы — 40. В 1973 г. поголовье (млн.) кр. рог. скота — 0,4, овец и коз — 3,9, верблюдов — 1,4, лошадей — 0,102. Правительство предоставляло крестьянам займы, ссуды, дотации (50% стоимости закупаемых с.-х. машин и оборудования), бесплатно снабжало их удобрениями и семенами.

Транспорт. В 1974 г. длина ж. д.—615,5 *км*, автодорог (тыс. *км*): асфальтированных — 10,3, грунтовых — 5,7; автопарк — 174 тыс. машин. Продолжалось строительство 3791 *км* шоссе (в т. ч. автомагистралей Джидда — Янбо — 515 *км* и Заркани —Хамстралей Джидда — Янбо — 515 *км* и Заркани —Хамтапиият — 160 *км*). Американский нефтепровод «Таплайн» (1720 *км*), идущий от Абкайка в порт Сайда (Ливан), перекачивает ок. 30 млн. *т* нефти в год; есть нефтепроводы из Дахрана в порты Эль-Хубар и Рас-Таннура, а также на Бахрейн; начато строительство нефтепровода от нефтяных месторождений на востоке С. А. до порта Янбо на Красном море (1200 *км*, пропускная способность — 50 млн. *т*). В 1973 г. гос. авиакомпания «Сауди Арабиен эрлайнс» перевезла 947 тыс. пассажиров (в 1972 г.—850 тыс.). В 1974 г. завершено строительство международного аэропорта в Эр-Рияде, начато строительство нового международного аэропорта в Джидде и аэропорта в Абхе.

Внешняя торговля. В 1972/73 г. (млн. риалов; в скобках — в 1971/72 г.) экспорт — 22450 (14579), импорт — 5793 (4226). Экспортировались нефть и нефтепродукты (св. 96%), сжиженный газ, кожевенное сырье, финики, сушеная рыба, хлопок и др.; импортировались (в %) машины и оборудование (ок. 36), продовольствие (св. 27), строительные материалы (10), ткани и одежда (8,6) и др. Гл. контрагенты: в экспорте — Япония, Великобритания, США, Италия, Нидерланды, ФРГ, Франция; в импорте — США, Япония, Великобритания, Франция, ФРГ, Ливан, Австралия. В феврале 1974 г. решено субсидировать импорт продовольствия (800 млн. риалов); в августе снижены до 4% (на транспортные средства — до 3%) таможенные пошлины на импорт многих товаров; а на импорт медикаментов, молока и молочных продуктов, мяса и пищевых масел — отменены.

Финансы. Денежная единица — саудовский риал. 3,47 саудовских риала = 1 долл. В гос. бюджет на 1974/75 г. (млн. риалов; в скобках — в 1973/74 г.) доходы — 98 247 (22 810), в т. ч. от нефти — 94 219 (21 110); расходы — 45 743 (22 810), из них на экономическое развитие — 26 397. В 1974 г. резервы золота и ин. валюты (млрд. долл.) — 12,7 (в 1973 г.— 3,9). В связи с резким ростом доходов от нефти С. А. не в состоянии использовать все поступающие средства. В 1973—74 гг. С. А. предоставила займы, кредиты и безвозмездную помощь (млн. долл.) — 4 700, в т. ч. займы Японии — 1000 и МБРР — 750, беспроцентный заем АРЕ — 500, безвозмездно АРЕ — 400 и САР — 180; кроме того, С. А. предоставляет АРЕ и Иордании ежегодно по 50 млн. ф. ст.

Важнейшие события и внешняя политика. В 1974 г. сокращение добычи нефти и введение эмбарго на поставки нефти в США и Нидерланды во время октябрьской войны 1973 г., решение поставить в будущем размеры добычи и продажу нефти в зависимость от политической позиции стран-покупателей, а также от их готовности к широкому экономическому сотрудничеству, предоставление арабским странам, противостоящим Израилю, значительных средств для укрепления их обороноспособности и ликвидации последствий израильской агрессии, предоставление развивающимся странам экономической и финансовой помощи — все это использовалось С. А. в стремлении укрепиться в роли новой руководящей силы на Бл. Востоке, без участия которой невозможно решение межарабских и ряда других международных вопросов. В феврале король Фейсал выступил посредником в урегулировании разногласий между АРЕ и ЛАР на встрече А. Садата с М. Каддафи в Эр-Рияде. В июле С. А. признала права ОАЭ на оазис Бурайми, урегулировав многолетний спор; в августе с ОАЭ установлены дип. отношения.

В январе мин. нефти и минеральных ресурсов А. З. Ямани заявил, что в виду возможной интервенции США для захвата нефтепромыслов в арабских странах, С. А. заминировала все нефтепромыслы.

Вместе с тем под давлением США С. А. неоднократно выступала в течение года с призывами снизить цены на нефть и согласилась на увеличение добычи нефти «Арамко» на 50 млн. *т* в год.

С. А. продолжала укреплять военное и экономическое сотрудничество с США (заключен ряд соглашений на сумму 1570 млн. долл. с американскими компаниями на поставку вооружений и обучение армии и нац. гвардии С. А.). Заключены соглашения на закупку оружия в Великобритании (на 250 млн. ф. ст.) и Франции (на 4 млрд. фр.). Король Фейсал выезжал в АНДР (февраль; состоялась его встреча с президентами АРЕ А. Садатом, САР Х. Асадом и пред. Революционного совета АНДР Х. Бумедьеном), АРЕ (июль), США (октябрь); гос. мин. по ин. делам О. Саккаф — в САР (март, сентябрь), США и Финляндию (август), Бразилию, Ливан, Марокко и АНДР (сентябрь), Францию (октябрь); А. З. Ямани — в ФРГ (январь), Судан (март), США (июль, сентябрь), Австрию (октябрь). В С. А. приезжали король Иордании Хусейн (апрель, сентябрь), президенты АРЕ А. Садат (январь), САР

Х. Асад и Заира Мобуту (февраль), США Р. Никсон (июнь), ОАЭ С. бен Султан аль-Нахайян (август), вице-президент Танзании А. Джумбе (декабрь), премьер-министр АРЕ А. А. Хигази (сентябрь, ноябрь), гос. секретарь США Г. Киссинджер (февраль, май, ноябрь), министры ин. дел Франции М. Жобер (январь), Италии А. Моро (февраль) и Уругвая Х. К. Бланко (ноябрь) и др. Установлены дип. отношения с Бурунди (июль), Гамбией (август), Шри-Ланкой (ноябрь). Подписаны соглашения об экономическом и техническом сотрудничестве с Юж. Кореей (июль) и Финляндией (август), о промышленном, техническом и научном сотрудничестве — с Данией (август) и др.

Р. Клюковский.

СВАЗИЛЕНД
(Королевство Свазиленд)

С.— государство на юге Африки. Входит в Содружество, возглавляемое Великобританией. Площадь — 17,4 тыс. км². Население — 479 тыс. (оценка 1973 г.), из них 98% — африканцы, гл. обр. свази. Ок. 40% взрослого населения связи придерживаются традиционных верований, почти все остальные — христиане. Столица — Мбабане (29,7 тыс. чел. в 1973 г.). Офиц. языки — английский и свази.

В апреле 1973 г. король Собхуза II объявил об отмене действия конституции 1968 г., роспуске парламента и всех политических партий. Король, принявший на себя всю полноту законодательной и исполнительной власти, управляет страной с помощью кабинета министров, возглавляемого принцем М. Дламини.

С., находящееся в полной экономической зависимости от ЮАР, с которой связана общим валютным и таможенным соглашением. В 1972 г. сбор (тыс. *т*) кукурузы — 120, риса — 8, сах. тростника — ок. 1500; производство сахара — 192. Поголовье в 1972/73 гг. (тыс.) кр. рог. скота — 588, коз — 252, овец — 37, свиней — 14. Производство в 1972 г. (тыс. *т*) асбеста — 34, жел. руды — 3300, угля — 143, электроэнергии — 107 млн. квт·ч. Экспорт — 65,5 млн. рандов, импорт — 53,3 млн. В 1972 г. С. посетили 425 тыс. иностранных туристов. Доля в экспорте (%): Великобритания — 25, Япония — 24, ЮАР — 21. Осн. статьи экспорта — сахар (29%), асбест (15%), жел. руда (14%), цитрусовые, целлюлоза. Осн. торговые партнеры — ЮАР, Великобритания, Япония, ФРГ. Бюджет в 1973—74 фин. году: доходы — 26,1 млн. рандов, расходы — 23,3 млн. В сентябре 1974 г. введена собственная валюта — лилангени, равный 1 рэнду или 1,45 долл. США.

В 1974 г. достигнуто соглашение с УМР США о предоставлении С. кредита в 750 тыс. долл. для покупки зерна и с.-х. инвентаря. В начале года королевская комиссия по подготовке проекта новой конституции посетила Кению, Малави, Уганду, Танзанию и Замбию для изучения конституционного устройства этих стран. В декабре получены займы от МБРР и МАР на сумму в 5,9 млн. лилангени.

В июле принц М. Дламини посетил Замбию, где вел переговоры с президентами К. Каундой и Дж. Ньерере и имел встречу с пред. ФРЕЛИМО С. Машелом. В офиц. коммюнике отмечалось, что эти переговоры способствовали укреплению отношений между С., Замбией и Танзанией. Учитывались также перспектива экономич. сотрудничества со «свободным Мозамбиком».

Л. Рапп.

СЕЙШЕЛЬСКИЕ ОСТРОВА

С. о.— о-ва (собственно С. о., большая часть Амиранских о-вов и др.) в зап. части Индийского океана. Владение Великобритании. Площадь — 405 км². Население — 54 тыс. чел. (1971 г., оценка); креолы, африканцы-банту, индийцы, китайцы и европейцы (гл. обр. французы). Адм. центр — Виктория (15 тыс. жит., 1971 г.). Ок. 90% верующих — католики. Офиц. язык — английский, осн.— местный креольский диалект. Английский губернатор (Б. Гревбек) ведет внешние сношения, обычный и внутренний самоуправляющийся Совет министров (главный министр — Дж. Мэнчем). Есть Законодательное собрание (30 депут. 3 члена Совета министров из 8 и 25 чел., избираемых населением срок полномочий — 5 лет).

Основа экономики — с. х-во, ориентированное на экспорт. Ок. 80% обрабатываемой площади — плантации кокосовой пальмы; выращиваются также корица, ваниль, эфироносы, чай. Промышленность развита слабо. В 1974 г. предполагалось расширение и модернизация порта Виктория. На о. Мае — международный аэропорт. В 1971 г. (млн. рупий) экспорт — 8,2, импорт — 55,9. Значительная часть внешнеторгового дефицита покрывается за счет доходов от туризма. Основная статья экспорта — копра; импортируются рис, мука, сахар, нефтепродукты и текстильные товары. Гл. контрагенты: в экспорте — США, Индия, Великобритания; в импорте — Великобритания, Иран, Кения. Денежная единица — сейшельская рупия. 1 рупия = 0,075 ф. ст.

25 апреля 1974 г. прошли выборы в ЗС: Демократическая партия Сейшельских островов (ДП, лидер — Дж. Мэнчем) получила 13 мест, оппозиционная Объединенная партия народа Сейшельских островов (лидер — А. Рене) — 2 места (за 48% голосов избирателей, участвовавших в выборах); обе партии выступали под лозунгом предоставления С. о. независимости (до 1974 г. ДП выступала за сохранение связей с Великобританией).

С. Бабинский.

СЕНЕГАЛ
(Республика Сенегал)

Общие сведения. С.— государство в Зап. Африке. Площадь — 197,2 тыс. км². Население (млн. чел.) — 4,5 (1974 г., оценка); африканцы волоф (1/3), фульбе (1/5), серер (1/6), тукулер, манинго и др. Гос. религия — ислам. Гос. язык — французский. Столица — Дакар (700 тыс. жит. с пригородами, 1973 г.).

Государственный строй. Главы государства — президент, избираемый населением на 5 лет (с 1960 г.— Л. Сенгор). Высший законодательный орган — однопалатное Национальное собрание (НС: 100 депутатов, избираемых населением на 5 лет). Премьер-министр — А. Дауф. мин. ин. дел — А. Сов.

Политические партии и профсоюзы. Правящая партия — Прогрессивный союз Сенегала (ПСС). Обр. в 1959 г. Опирается на феодальную знать, нац. буржуазию, чиновничество. Располагает всеми местами в НС. Ген. секретарь — Л. Сенгор. Сенегальская демократическая партия (СДП). Осн. в 1974 г. Опирается на интеллигенцию, часть нац. буржуазии. Ген. секретарь — А. Уадо.

Африканская партия независимости. Марксистская партия. Осн. в 1957 г., с 1960 г.— на нелегальном положении.

Национальная конфедерация трудящихся Сенегала. Образована в 1969 г. Объявила себя составной частью ПСС. Председатель — Д. Н'Гом.

Экономика. В 1974 г. многолетняя засуха прекратилась, но ее последствия продолжали сказываться; значительный ущерб с. х-ву и жилому фонду нанесли также ураганы. Экономическое положение оставалось тяжелым; усиливалась инфляция, росли цены на импортируемые продовольствие, промышленные товары, нефть; пересматривались программы капиталовложений 4-го четырехлетнего плана экономического развития (1973/74—1977/78 гг.); к ноябрю были достигнуты соглашения, предусматривавшие получение из-за рубежа лишь 52% средств, необходимых для реализации плана (основные проекты плана финансируют ЕЭС, МБРР, Фонд помощи и сотрудничества Франции, ФРГ, Канада, Иран, Саудовская Аравия и КНР). В 1974 г. финансовая помощь Франции — ок. 6 млрд. афр. фр.; получены св. 5 млн. долл. и 777 млн. афр. фр. от ЕЭС, 1,2 млрд. афр. фр. от Канады, 8,5 млн. долл. от Ирана, займы в 3,6 млрд. афр. фр. от МБРР, 2 млрд. афр. фр. от ФРГ, 8,4 млн. долл. от экспортно-импортного банка США и др. В 1973 г. ВНП— 195,4 млрд. афр. фр. (в 1972 г.—226,2 млрд.).

В 1973/74 г. сбор (тыс. *т*; в скобках — в 1972/73 г., уточн. данные) арахиса неочищенного — 650 (570), арахиса пищевого — 19,6 (12,0), проса и сорго — 485 (320), риса — 85 (52), кукурузы — 31 (10), хлопка — 32,8 (23,3). Дефицит зерновых — ок. 400 тыс. *т*; в январе и октябре повышались закупочные цены на арахис, хлопок, рис и просо. В связи с сокращением в 1973 г. доходов крестьян более чем на 7 млрд. афр. фр., в 1974 г. правительство погасило задолженность крестьян на 3,5 млрд. афр. фр. В 1972/73 г. поголовье кр. рог. скота сократилось на 20%, коз и овец — на 10%; на восстановление поголовья правительство выделило 1,6 млрд. афр. фр. и отменило налог на скот. В 1973 г. улов рыбы — 303 тыс. *т*.

В 1973 г. индекс промышленного производства (1959 г. = 100) — 186,6 (в 1972 г. — 208,7). Добыто (тыс. *т*, в скобках — в 1972 г., уточн. данные) кальциевых фосфатов — 1533 (1250), алюмофосфатов — 219 (166), морской соли — 140. В январе 1974 г. цены на фосфаты были повышены на 310%, в июле — на 50%. В 1973 г. производство электроэнергии (млн. *квт·ч*; в скобках — в 1972 г.)—399 (359). В 1974 г. решено создать «свободную промышленную зону» близ Дакара с особо льготными условиями для иностранных инвесторов; создан новый банк для финансирования проектов в пром-сти и туризме. В 1973 г. доходы от туризма (млрд. афр. фр.; в скобках — в 1972 г.) — 2 (1,8).

Длина ж. д.—1302 *км*, автодорог — 14 тыс. *км*, в т. ч. асфальтированных — 2400 *км*. В 1972/73 г. (в скобках — в 1971/72 г.) грузооборот ж. д. (тыс. *т*) — 1968 (1910), пассажирооборот (тыс. чел.)—2419 (2760). В 1973 г. автопарк (тыс. машин; в скобках — в 1972 г.)— 76,2 (66,5).

В 1973 г. (млрд. афр. фр.; в скобках — в 1972 г.) экспорт — 43,2 (54,4), импорт — 79,8 (70,3); главные контрагенты (в %) в экспорте: Франция — 47,5 (58,2), БСК — 8,3 (5,06), Мавритания — 7, Италия — 4; в импорте: Франция — 47,75 (49,25), США — 7,5 (6), КНР — 5, ФРГ — 4,7 (6). В 1974 г. в Дакаре впервые состоялась международная торговая ярмарка (участвовало 44 страны).

Бюджет на 1974/75 г. (млрд. афр. фр., в скобках — в 1973/74 г.) — 82,5 (57,0); капиталовложения — 15,5, выплата внешнего долга — 3,5 (2,0).

Важнейшие события и внешняя политика. В 1974 г. значительно возросли цены на сахар, растительное масло, хлеб, рис, нефтепродукты, газеты, проезд в такси и др.; повышалась заработная плата гос. служащим на 5% в феврале и июле и на 3—60% в ноябре; гарантированная почасовая заработная плата (афр. фр.) в частном секторе увеличена до 66,92 в феврале (в июле 1973 г.—50,6) и до 101 в ноябре; в связи с ростом стоимости жизни в Дакаре и ряде др. городов распространялись листовки, критикующие пр-во. В январе введена гос. монополия на импорт и прокат кинофильмов. В феврале реорганизовано правительство. В марте помилованы бывший премьер-министр М. Диа и некоторые министры его правительства, ряд участников антиправительственного заговора 1967 г. и антиправительственных выступлений 1971 г. В июле создана СДП. В ноябре Л. Сенгор обвинил ее актив в действиях, направленных на подрыв внутренней и внешней безопасности государства. В том же месяце прошли выборы в муниципалитеты в ряде департаментов страны (баллотировались только кандидаты от ПСС). Также в ноябре создан Высший совет по делам молодежи при премьер-министре.

Л. Сенгор вызежал в Австрию, Габон, НРК и ЦАР (февраль), Марокко (февраль, июль), Францию (февраль, сентябрь, ноябрь, декабрь), Индию и Бангладеш (май), Нидерланды (октябрь), Мали и Мавританию (декабрь); А. Дауф — в Камерун (январь) и Иран (июль). В С. приезжали президенты Габона А. Б. Бонго и Мавритании М. Ульд Дадда (январь), Камеруна А. Ахиджо (июнь), президент Верховного революционного совета Сомали М. Сиад Барре (ноябрь) и пред. Гос. совета Гвинеи-Бисау Л. Кабрал (март); премьер-министры Ирана А. А. Ховейда (февраль), НРК А. Лопез (июнь), Франции Ж. Ширак (декабрь) и пред. Совета гос. комиссаров Гвинеи-Бисау Ф. Мендес (май); ген. секретарь ООН К. Вальдхайм (февраль), министры ин. дел БСК А. Ушер-Ассуан (июль), Мексики Э. Рабаса (октябрь), Сьерра-Леоне Э. Фошоул-Люк и Бразилии А. Ф. Азереду да Силвейра (ноябрь) и др. Установлены дип. отношения с Руандой (май) и ОАЭ (август), восстановлены дип. отношения с Португалией (сентябрь). Подписаны торговый договор с Камеруном (январь), соглашения о научном сотрудничестве — с Францией (январь), о торговле и культурном сотрудничестве — с НРК (февраль), о сотрудничестве в области обороны, торговли и культуры — с Францией (март), о сотрудничестве в области туризма — с Испанией (апрель), о воздушном сообщении — с Великобританией и о торговле и научно-техническом сотрудничестве — с Индией (май), об авиасообщении и торговая конвенция — с АНДР (июль).

Л. Сенгор посетил КНР и КНДР (май). С. установил дип. отношения с Кубой (август).

Состоялся дружеский визит в С. отряда советских военных кораблей (ноябрь).

Л. Низская.

СИНГАПУР
(Республика Сингапур)

Общие сведения. С.— государство в Ю.-В. Азии на одноименном о. и прилегающих мелких о-вах у юж. оконечности п-ова Малакка. Входит в Содружество, возглавляемое Великобританией. Площадь — 581,5 *км*². Население — 2219,4 тыс. чел. (середина 1974 г., оценка); китайцы (76,1%), малайцы (15,1%), выходцы из Индии, Бангладеш, Пакистана и Шри-Ланки (6,9%) и др. Гос. язык — малайский, офиц. языки — китайский, английский, тамильский. Столица — г. Сингапур (1,2 млн. жит., 1974 г.)

Государственный строй. Глава государства — президент, избираемый парламентом на 4 года (с 1971 г.— Б. Г. Ширес). Законодательный орган — парламент (65 депутатов, избираемых населением на 5 лет). Премьер-министр — Ли Куан Ю. Мин. ин. дел — С. Раджаратнам.

Политические партии и профсоюзы. Правящая Партия народного действия (ПНД). Осн. в 1954 г. Ей принадлежат все места в парламенте. Пред.— То Чин Чьё (мин. науки и техники), ген. секретарь— Ли Куан Ю. Социалистический фронт Сингапура — гл. оппозиционная партия. Осн. в 1961 г., находится под влиянием маоистских идей. Пред.— Ли Сю Чо. Объединенный народный фронт. Обр. в 1974 г. в результате слияния партий Объединенный национальный фронт, Союз сингапурских малайцев, Китайская партия С., Малайская национальная организация и Сингапурская партия справедливости. Пред.— Хо Су Хок, ген. секретарь — Х. Сингх.

Национальный конгресс профсоюзов. Осн. в 1961 г. Объединяет ок. 40 профсоюзов. Находится под контролем ПНД. 150 тыс. членов. Пред.— Д. Наир.

Экономика. В 1974 г. валютно-финансовые потрясения в капиталистическом мире отрицательно сказались на экономике С.; ВНП возрос на 5% (в 1973 г.—11%); нарастали трудности в ряде отраслей пром-сти; продолжался рост инфляции, хотя его темпы по сравнению с 1973 г. удалось понизить; в пром-сти было уволено 20 тыс. чел. (обычно в С. рабочей силы не хватало). В 3-м квартале 1974 г. индекс промышленного производства (1970 г.—100; в скобках — в 3-м квартале 1973 г.): 172,4 (166,9), в т. ч. в пищевой пром-сти — 91,5 (102,5), текстильной — 177,9 (209,0), швейной — 250,2 (277,6), деревообрабатывающей — 90,4 (153,7), нефтеперерабатывающей — 127,9 (133,5), металлургической — 154,8 (123,9), металлообрабатывающей — 126,3 (123,5), электротехнической — 364,6 (299,9), транспортном машиностроении —190,8 (161,4). В 1974 г. произведено 3870 млн. *квт·ч* электроэнергии.

Земледелие из-за ограниченности земельного фонда имеет второстепенное значение; потребности С. в зерновых удовлетворяются за счет импорта. Заметно развились свиноводство и птицеводство, удовлетворяющие потребности страны. В 1974 г. забой свиней (тыс.) — 582 (в 1973 г.—629); улов рыбы — 19,5 тыс. *т*, импорт — 58 тыс. *т*.

В ноябре 1974 г. зарегистрированный автопарк (тыс. машин, уточн. данные) легковых — 148,6, грузовых — 36,3, автобусов — 4,6, мотоциклов — 84,7; в 1974 г. рост автопарка заметно замедлился. В 1973 г. морской флот — 896 судов (в 1972 г.—692). В 1974 г. грузооборот порта С. (млн. *т*) — 63 (в 1973 г.—62); ³/₄ грузооборота приходится на нефть и нефтепродукты.

В 1974 г. из-за стремительного роста цен на большинство товаров внешнеторговый оборот при почти неизменившемся физическом объеме увеличился по стоимости на 63%; экспорт (млрд. сингапурских долл.) — 14,2 (рост на 60%), импорт — 20,7 (рост на 66%). Экспортировались каучук, нефтепродукты, машины и оборудование, текстиль и швейные изделия, растительные масла, лесоматериалы, перец; импортировались нефть и нефтепродукты, машины и оборудование, каучук, текстиль, рис и др. продовольствие, растительные масла, перец, черные металлы. Гл. контрагенты: США, Малайзия, Япония, Великобритания, Сянган, ФРГ, Таиланд, Индонезия, Австралия, КНР.

Денежная единица — сингапурский доллар. В ноябре 1974 г. количество денег в обращении (млн. сингапурских долл.) — 1363,8 (в ноябре 1973 г.— 1155,2).

Ф. Тринич.

Важнейшие события и внешняя политика. В 1974 г. усиление экономических и социальных трудностей привело к некоторой активизации деятельности оппозиционных партий; впервые за последние годы произошли студенческие волнения. Своей основной внутриполитической задачей правительство считало обеспечение правопорядка и стабильности; значительное внимание уделялось нац. вопросу — осуществлялся курс на создание «единой сингапурской нации».

Во внешней политике С. придерживался курса на нейтралитет и неприсоединение. Необходимость преодоления экономических и внутриполитических трудностей определяла осторожный и гибкий подход С. к отношениям с соседними странами и др. международным вопросам; поддерживая тесные отношения с США, Великобританией и Японией, С. уделял все возрастающее внимание региональному сотрудничеству в Ю.-В. Азии. В то же время правительство С. выступало за развитие отношений с социалистическими странами.

Ли Куан Ю вызежал на Филиппины (январь), в ряд стран Зап. Европы (июнь), Сянган (декабрь); С. Раджаратнам — в АРЕ и ряд др. арабских стран (январь); зам. премьер-министра, мин. обороны Го Кен Сви — в Индонезию (июнь). В С. приезжали шах Ирана Мохаммед Реза Пехлеви (сентябрь), президенты Бирмы У Не Вин (июнь) и Индонезии Сухарто (август), премьер-министры Японии К. Танака (январь) и Австралии Э. Уитлэм (февраль), мин. ин. дел Индии С. С. Сингх (июль).

С. Раджаратнам посетил НРБ, ПНР, ВНР и СФРЮ (октябрь). Установлены дип. отношения с ДРВ (январь).

То Чин Чьё побывал в СССР (октябрь). С СССР подписано соглашение о культурном и научном сотрудничестве (ноябрь).

М. Михайлов.

СИРИЯ
(Сирийская Арабская Республика, САР)

Общие сведения. С.— государство на Бл. Востоке. Вместе с АРЕ и ЛАР входит в ФАР. Площадь — 185,2 тыс. *км*². Население — ок. 7,1 млн. чел. (1974 г., оценка); гл. обр. арабы. Подавляющее большинство верующих — мусульмане-сунниты. Гос. язык — арабский. Столица — Дамаск (836,6 тыс. жит., 1973 г.).

Государственный строй. Высшая законодательная власть принадлежит Народному совету, избираемому населением на 4 года. Глава государства — президент, избираемый всенародным референдумом (с 1971 г.— генерал Х. Асад). Премьер-министр — М. аль-Айюби. Зам. премьер-министра и мин. ин. дел — А. Х. Хаддам.

Политические партии, профсоюзы и др. общественные организации. Партия арабского социалистического возрождения (ПАСВ). Ген. секретарь — Х. Асад. Арабский социалистический союз САР (АСС). Лидер — Дж. Атаси. Сирийская коммунистическая партия (СКП). Организационно оформилась в 1944 г. после разделения осн. в 1924 г. КП Сирии и Ливана на самостоятельные партии. Ген. секретарь — Х. Багдаш. ПАСВ, АСС, СКП и др. партии входят в Прогрессивный национальный фронт (ПНФ), обр. в 1972 г. (АСС представлена в ПНФ группировкой Ф. Кайяли).

Всеобщая федерация рабочих профсоюзов (ВФРП). Осн. в 1945 г. Пред.— М. Хадид. Всеобщая федерация крестьянских профсоюзов. Осн. в 1964 г. Пред.— М. аль-Аид.

Общество сирийско-советской дружбы. Пред.— М. Шаннан.

Экономика. В 1974 г. продолжалось осуществление 3-й пятилетней программы экономического и социального развития (1971—75 гг.), в которую внесены коррективы, связанные с переориентацией капиталовложений в строительство объектов, жизненно важных для экономики и обороны САР. В 1974 г. ВНП возрос на 12,8%.

Сельское хозяйство. В с. х-ве занято ок. 58% самодеятельного населения. В 1974 г. продолжалось осуществление аграрной реформы; число кооперативов — 1725, госхозов — 14, гос. молочных ферм — 9. В феврале повышены закупочные цены на хлопок (на 30%), пшеницу (на 20%), ячмень и чечевицу. СССР, НРБ, СРР, КНДР, Япония, Кувейт, Иран и МБРР оказывали помощь в развитии с. х-ва. В 1973 г. на полях С. работало (тыс.) тракторов — 17,4, комбайнов — 2,2, плугов — 132, насосов — 32,2; использовано 160 тыс. *т* минеральных удобрений.

Сбор важнейших с.-х. культур (тыс. *т*)

Культуры	1972 г.	1973 г.	1974 г.
Пшеница	1950	594	1639
Ячмень	735	902*	655
Чечевица	96*	84*	83
Хлопок-сырец	418	404*	414
Сахарная свекла	249*	152*	241
Картофель	116	...	132**
Арахис	27	19	...
Помидоры	443	378	432**
Виноград	259	...	276**
Табак	10,4	12,5	13,7

* Уточненные данные. ** Оценка.

В 1974 г. поголовье (тыс.) кр. рог. скота — 496, овец — 4840, коз — 608, верблюдов — 6, лошадей — 63, мулов — 56, ослов — 248, птицы — 4930; произведено 6,7 тыс. *т* шерсти; улов рыбы — 1,7 тыс. *т*.

Промышленность. Гос. сектор охватывает ок. 60% промышленных предприятий (ок. 75% стоимости промышленной продукции).

В 1974 г. восстанавливались и реконструировались нефтяные, энергетические и др. промышленные объекты, разрушенные во время октябрьской войны 1973 г.; вошли в строй з-ды электромоторов в Латакии и цементный в Алеппо (построен с помощью ГДР), завершено расширение текстильного комбината в Дамаске и з-да этернита в Шейх-Саиде; продолжалось строительство Евфратского гидроэнергетического комплекса (с помощью СССР; в апреле вошли в строй первые 3 турбины по 100 тыс. *квт*; на конец года ГЭС выработала ок. 300 млн. *квт·ч* электроэнергии), цементных з-дов в Дамаске и Тартусе (с помощью ГДР), з-да дрожжей в Хомсе, макаронной ф-ки в Деръа и расширение ф-ки х.-б. пряжи в Хаме (с помощью КНР), начато строительство з-дов профилированного алюминия в Латакии, керамической плитки и фарфора в Хаме, стекольного в Халебе (с помощью Франции), ф-к текстильной в Каламуге и прядильно-ткацких в Лата, Дейр-эз-Зоре и Хомсе, расширение фаянсового з-да в Дамаске и др.

Производство важнейших видов промышленной продукции

Виды продукции	1972 г.	1973 г.	1974 г.
Электроэнергия, млн. *квт·ч*	1226	921	1120
Нефть, млн. *т*	5,9	5,5*	6,4
Нефтепродукты, млн. *т*	2,3	2,0	1,1
Фосфаты, тыс. *т*	112	271	650
Азотные удобрения, тыс. *т*	56	34	53
Цемент, тыс. *т*	1004*	848*	930
Стекло, тыс. *т*	15,8*	22,2*	25,3
Х.-б. пряжа, млн. *м*	26,5	21,4*	30,0
Х.-б. ткани, млн. *м*	31,8	31,1	30,7
Шерстяные ткани, млн. *м*	5,9	5,1	6,3
Шелковые ткани, млн. *м*	4,8	4,3	6,4
Сахар, тыс. *т*	137,2	142,1	140,7
Хлопок-волокно, тыс. *т*	151,3	156,0	163,4
Оливковое масло, тыс. *т*	33,5*	13,7*	28,5
Табак и табачные изделия, тыс. *т*	4,7*	5,3*	5,1
Холодильники, тыс.	22,3	28,1	30,4
Телевизоры, тыс	0,1	12,7	40,5

* Уточненные данные.

Транспорт. Ж. д., авиа- и трубопроводный транспорт (кроме некоторых транзитных нефтепроводов), а также порты Латакия и Тартус национализированы. На автотранспорт, где преобладает частный капитал, в 1974 г. пришлось ок. 80% внутренних перевозок. Длина (тыс. *км*) ж. д.—1,4, в т. ч. узкоколейных — 0,3; автодорог — 13,7, в т. ч. асфальтированных — 9,8. Продолжалось строительство ж. д. Камышлы — Латакия (758 *км*; участок в 527 *км* вошел в строй), Хомс — Дамаск (208 *км*), Дамаск — Деръа (108 *км*) и Хомс — Тартус (104 *км*) — все с помощью СССР, и автострады Дамаск — Хомс (156 *км*); начато строительство шоссе Дамаск — Эз-Зор. На начало 1975 г. автопарк (тыс. машин) — 70,6, в т. ч. легковых — 38,4, автобусов — 2,6. Длина гос. нефтепровода Карачук — Тартус — 644 *км*; строился нефтепровод Джабисси — Хассеке (32 *км*). Через территорию САР проходят нефтепроводы Киркук — Баниас, Киркук — Триполи и Абкайк — Сайда. В 1974 г. грузооборот (тыс. *т*; в скобках — в 1973 г.) портов Латакия — 1776 (1297), Тартус — 1009 (799); с помощью СССР начато расширение порта Латакия. Приобретены первые 2 судна (водоизмещением 3,8 тыс. *т* каждое). В Алеппо закончено строительство международного аэропорта; начато расширение аэропорта в Латакии.

Внешняя торговля. В 1974 г. (млн. сирийских ф.; в скобках — в 1973 г.) экспорт — 2914,0 (1341,3), импорт — 4570,9 (2342,1); гл. контрагенты: в экспорте — Греция — 510,1 (90,3), ФРГ — 441,1 (68,2), СССР — 416,0 (205,6), Великобритания — 284,5 (17,9), Ливан — 200,6 (111,6), КНР — 160,2 (109,4); в импорте — ФРГ — 550,8 (246,0), Италия — 408,8 (186,1), Франция — 400,4 (167,4), Ливан — 359,7 (141,1), КНР — 189,9 (109,4), СССР — 178,0 (167,1), Бельгия — 154,8 (89,7), Ирак — 154,3 (101,1), Япония — 151,7 (85,2), ЧССР — 150,7 (33,0), Велико-

британия — 143,6 (106,1), США — 133,5 (56,2). Экспортировались (в %: в скобках — в 1973 г.) нефть и нефтепродукты — 55,2 (21,5), хлопок — 26,1 (37,5), табак и табачные изделия — 2,3 (3,4), шерсть — 2,0 (5,9), пищевые сырье — 0,7 (2,5) и др.; импортировались продовольствие — 23,5 (21,5), металлы и металлоизделия — 18,8 (13,3), машины и оборудование — 13,2 (17,8), транспортные средства — 5,8 (5,5), лесобумажные товары — 3,3 (3,5), напитки — 2,8 (3,9) и др. Доля гос. сектора (в %: в скобках — в 1973 г.) в экспорте — 87,4 (70,7), в импорте — 75,8 (68,8). В феврале — марте опубликован ряд декретов, облегчающих деятельность частного сектора, в т. ч. и во внешней торговле.

Финансы. Денежная единица — сирийский фунт. Гос. бюджет на 1974/75 г. (млн. сирийских ф.): сведен по доходам и расходам в сумме 6450,5, расходы на экономическое развитие — 3570,8 (в т. ч. на с. х-во — 391, пром-сть и энергетику — 1570,6, оборону — 1215,4). В 1974 получены кредиты и займы от Ирана (150 млн. долл.), ЧССР и Японии (по 100 млн. долл.), ФРГ (200 млн. марок), НРБ (78 млн. долл.), ГДР (72 млн. долл.), США (22,5 млн. долл.), Франции (75 млн. франков), ВНР (15 млн. долл.), Кувейтского фонда экономического развития арабских стран (2 млн. кувейтских динаров) и др.; безвозмездно получено (млн. долл.) от Кувейта — 300, ОАЭ и Саудовской Аравии — по 50. *Р. Климкович.*

Важнейшие события. В 1974 г. С. продолжала курс на проведение социально-экономических преобразований, демократизацию внутриполитической жизни, обеспечение нац. единства и сплочение всех слоев населения.

В январе — мае на Голанских высотах шли позиционные бои в р-не горы Хермон. 31 мая в Женеве в рамках мирной конференции по Бл. Востоку подписано соглашение о разъединении сирийских и израильских войск. В соответствии с соглашением к 26 июня израильские войска были выведены со всей сирийской территории, захваченной в 1973 г., и с части территории, оккупированной в 1967 г. (всего 663 км², в т. ч. адм. центр Голанских высот г. Эль-Кунейтра); между израильскими и сирийскими войсками установлена буферная зона, в которой разместились силы наблюдателей ООН; состоялся также обмен военнопленными. Чрезвычайная регициональная конференция ПАСВ (30 мая — 13 июня) одобрила соглашение о разъединении войск.

В сентябре съезд ВФРП подтвердил решимость профсоюзов поддержать курс ПАСВ на социалистические преобразования в С.

26—28 сентября состоялся 4-й съезд СКП, поддержавший линию партии на упрочение прогрессивного режима в САР, развитие сотрудничества со всеми демократическими силами страны в целях совместной борьбы против империализма и сионизма, за освобождение оккупированных в 1967 г. арабских территорий, за углубление прогрессивных социально-экономических преобразований; съезд подтвердил твердую решимость СКП укреплять дружбу с братскими компартиями и в первую очередь с КПСС. В адрес съезда поступило приветствие от ЦК КПСС.

Внешняя политика. В 1974 г. С. продолжала проводить последовательную антиимпериалистическую внешнюю политику, осуществляла курс на дальнейшее развитие отношений с СССР и др. социалистическими странами, на координацию действий и сотрудничество с неприсоединившимися странами, на укрепление солидарности прогрессивных арабских режимов и улучшение отношений со всеми арабскими странами для мобилизации ресурсов всего арабского мира на отражение израильской агрессии и ликвидацию ее последствий. Одновременно С. значительно активизировала политические и экономические связи с развитыми странами Запада. Соглашение о разъединении войск на сирийско-израильском фронте С. рассматривала лишь как первый шаг на пути всеобъемлющего урегулирования ближневосточного конфликта и активно выступала за возобновление работы Мирной конференции по Бл. Востоку в Женеве.

В течение года в Дамаске, Каире (АРЕ) и Аммане (Иордания) продолжались встречи и консультации гос. деятелей САР, АРЕ и Иордании и представителей ООП в целях координации позиций в связи с событиями на Бл. Востоке. Х. Асад выезжал в Саудовскую Аравию, Кувейт и Катар (февраль), АНДР (февраль, состоялась встреча с королем Саудовской Аравии Фейсалом, президентом АРЕ А. Садатом и пред. Революционного совета АНДР Х. Бумедьеном; ноябрь), Тунис (октябрь), ЛАР (ноябрь); М. аль-Айюби — в Австрию (сентябрь; подписано соглашение о промышленном и техническом сотрудничестве); А. Х. Хаддам — в Пакистан (февраль), Турцию (апрель), Иорданию (июнь, сентябрь, декабрь), Великобританию и США (август) и др. В САР приезжали король Иордании Хусейн (апрель) и эмир Катара Х. бен Хамад ат-Тани (июль), президенты АРЕ А. Садат (январь), Судана Дж. Нимейри (март), Мавритании М. Ульд Дадда (май), США Р. Никсон (июнь; восстановлены дип. отношения, прерванные в 1967 г. в связи с произраильской позицией США), ОАЭ С. бен Султан аль-Нахайян (ноябрь), пред. Президентского совета НДРП А. С. Рубайя (май), вице-президент Танзании А. Джумбе (декабрь), премьер-министры Гвинеи Л. Беавоги (июль) и Ливана Р. Солх (декабрь), гос. секретарь США Г. Киссинджер (неоднократно в январе — мае, июнь, октябрь, ноябрь), мин. ин. дел Франции М. Жобер (январь), гос. мин. по ин. делам Саудовской Аравии О. Саккаф (февраль, август, сентябрь), ген. секретарь ООН К. Вальдхайм (ноябрь) и др. Восстановлены дип. отношения с ФРГ (август; были прерваны в 1965 г. в связи с признанием ФРГ Израиля). Подписаны соглашения об экономическом сотрудничестве — с Францией и об экономическом и техническом сотрудничестве — с ФРГ (ноябрь).

Х. Асад побывал в НРБ (август; подписаны протокол о расширении экономического сотрудничества и программа культурного сотрудничества на 1974—75 гг.) и СРР (сентябрь), КНДР (сентябрь — октябрь); зам. премьер-министра по экономическим вопросам М. Хайдар — в СРР (май; подписаны соглашения — долгосрочное торговое и о кооперировании в разведке нефти, строительстве цементных з-дов и мелиорации; создана румыно-сирийская комиссия по экономическому кооперированию); экономическая делегация во главе с мин. планирования М. Халляджем — в ВНР и ЧССР (март). В С. находились президент СФРЮ И. Броз Тито, пред. Гос. совета СРР Н. Чаушеску и партийно-правительственная делегация ГДР (февраль), пред. Совета министров ГДР Х. Зиндерман (подписано соглашение об экономическом, техническом и научном сотрудничестве) и пред. федерального правительства ЧССР Л. Штроугал. Подписаны соглашения о развитии экономического сотрудничества и о туризме с СФРЮ (март), об экономическом и техническом сотрудничестве — с НРБ (декабрь) и др.

Состоялся визит партийно-правительственной делегации во главе с Х. Асадом в СССР (апрель; подписаны план партийных связей между КПСС и ПАСВ на 1974 г., план культурного и научного сотрудничества на 1974—1975 гг. и соглашение о дальнейшем развитии экономического и технического сотрудничества). По пути в КНДР и обратно Х. Асад останавливался в Москве (сентябрь — октябрь). С. посетили А. А. Громыко (февраль — март, апрель, май), делегация Верховного Совета СССР (январь), мин. внутренних дел СССР Н. А. Щелоков (июнь) и др. Отряд советских военных кораблей нанес дружеский визит в С. (ноябрь).

В. Денисов.

Культурная жизнь. Театр. В сезон 1973/74 г. в связи с октябрьской войной 1973 г. на Бл. Востоке и ее последствиями все 3 профессиональных стационарных драматических театра САР (Нац. сирийский театр в Дамаске, Военный театр и Народный театр в Халебе) открылись в декабре — январе. Нац. сирийский театр показал 6 премьер: «Горации и Куриации» Б. Брехта, «Вечер с Абу Халилем аль-Кабани» С. А. Уаннуса, «Кафар Касем» Ж. Алексана, «Израильтянин, пора сдаться!» М. аль-Халажа, «Чужие» А. О. Арсана и «В Дамаске ждали — и любовь пришла» — композиция А. Фудды по поэме палестинского поэта М. Дервиша. «Кафар Касем» (реж.— выпускник Египетского ин-та театрального искусства М. ат-Тайеб) — рассказ о подлинном событии: расстреле израильтянами в октябре 1956 г. жителей арабской деревни Кафар-Касем; пьеса построена на сопоставлении этого события и цитат из выступлений гос. деятелей Израиля, подводящем к выводу, что это злодеяние — не «досадная случайность», а закономерное следствие политики израильских правящих кругов. «Чужие» (реж.— автор пьесы А. О. Арсан, также выпускник Египетского ин-та театрального искусства) — аллегорическая драма, призывающая арабов к бдительности по отношению к врагу. Одноактная пьеса «Израильтянин, пора сдаться!» (реж. А. О. Арсан) — нравственный поединок между вооруженным израильским летчиком и молодой сирийской крестьянкой, в чьем доме он хочет укрыться от преследования; исполнительница главной роли ведущая актриса театра М. Уасеф психологически достоверно раскрыла духовное превосходство своей героини над врагом. «В Дамаске ждали — и любовь пришла» — музыкально-драматическая композиция, посвященная солдатам, погибшим в октябрьской войне 1973 г. Самой большой удачей сезона стала премьера «Вечер с Абу Халилем аль-Кабани» (реж. А. Фудда), посвященная основателю сирийского театра аль-Кабани, отстаивавшему в эпоху реакции подлинно народный театр.

Народный театр в Халебе показал «День, когда сбили птицу иллюзии» У. Ихласи и «Земля и волки» марокканского драматурга ат-Тайеба аль-Алежа (реж. обоих спектаклей — выпускник Московского гос. ин-та театрального искусства им. А. В. Луначарского М. Хадур).

Военный театр в Дамаске поставил спектакль по пьесе египетского драматурга А. Фараджа «В ту ночь, когда погиб Гевара» (режиссер — Х. Уэйти).

Нац. театр кукол вынес на суд зрителей «Приключения Рима» детской писательницы Д. Хатим (реж. М. ат-Тайеб).

Продолжал работать основанный в 1969 г. Гастрольный театр, выступающий только на з-дах и в отдаленных деревнях со сценками, отражающими проблемы аудитории, к которой театр обращается.

Во всех крупных городах есть любительские рабочие и молодежные театры. В летнем Фестивале любительских театров участвовало 18 таких коллективов. 1-е место занял Народный театр гор. Хама со спектаклем «Синдбад» по пьесе египетского драматурга Ш. Хамиза (реж. М. Кайид). *Л. Черкова.*

СОЕДИНЕННЫЕ ШТАТЫ АМЕРИКИ

Общие сведения. США — государство в Северной Америке. Площадь — 9363,4 тыс. км². Население — 211,9 млн. чел. (оценка на конец 1974 г.), в т. ч. (1970 г.) негров — 11,1%. Протестантов — 72 млн., католиков — 48 млн., иудаистов — 5,9 млн., православных — 3,85 млн. Столица — Вашингтон (734 тыс. чел., оценка 1973 г.). Крупнейший город — Нью-Йорк (7716 тыс. чел., оценка 1973 г.). Гос. язык — английский.

США имеют ряд владений: Пуэрто-Рико (см. статью на стр. 377) и Виргинские о-ва в Карибском море, Зона Панамского канала в центр. части Республики Панама, Вост. Самоа, Гуам и др. в Тихом океане. США управляют подопечными территориями ООН — Каролинские, Марианские и Маршалловы о-ва в Тихом океане.

Государственный строй. США — федеративная республика. Состоит из 50 штатов и столичного федерального округа Колумбия.

Глава государства, правительства и главнокомандующий вооруженными силами — президент. Президент и вице-президент избираются двустепенными выборами на 4 года. Пребывание на посту президента ограничено 2 сроками. 9 августа 1974 г. после ухода в отставку с поста президента Р. Никсона вице-президент Дж. Форд (назначен на этот пост 12 окт. 1973 г.) принес присягу в качестве 38-го президента США. 20 августа 1974 г. вице-президентом назначен Н. Рокфеллер (принес присягу 19 декабря). Гос. секретарь — Г. Киссинджер.

Высший орган законодательной власти — Конгресс. Состоит из сената (100 сенаторов — по 2 от каждого штата, избираются на 6 лет с обновлением на 1/3 каждые 2 года) и палаты представителей (435 членов, избираются на 2 года). В Конгресс 94-го созыва, избранный 5 ноября 1974 г., входят (в скобках — состав Конгресса 93-го созыва, избранный 7 ноября 1972 г.): в сенат — 61 (58) демократ и 39 (42) республиканцев; в палату представителей — 291 (244) демократ и 144 (191) республиканца.

Политические партии, профсоюзы и др. организации. В США действует так называемая двухпартийная система. У власти чередуются две партии — Республиканская и Демократическая, выражающие интересы монополистического капитала. Республиканская партия. Основана в 1854 г. Лидеры республиканцев в сенате и палате представителей — Х. Скотт и Дж. Роудс. Председатель Национального комитета — г-жа М. Смит. Демократическая партия. Основана в 1828 г. Лидеры демократов в сенате и палате представителей — М. Мэнсфилд и Т. О'Нил. Пред. Нац. комитета — Р. Страус.

Коммунистическая партия США. Осн. в 1919 г. Ген. секретарь — Г. Холл. Нац. пред.— Г. Уинстон.

В профсоюзах объединено 20,7 млн. рабочих и служащих. Крупнейшее профсоюзное объединение — Американская федерация труда — Конгресс производственных профсоюзов (АФТ — КПП). Созд. в 1955 г. 16 млн. чл. Объединяет 120 профсоюзов рабочих и служащих различных отраслей промышленности и сферы обслуживания. Президент — Дж. Мини. Имеется ряд независимых профсоюзов. Наиболее влиятельный из них — Объединенный профсоюз рабочих автомобильной, аэрокосмической пром-сти и с.-х. машиностроения (1,5 млн. чл.). Президент — Л. Вудкок.

Негритянские организации, играющие активную роль в движении против расовой дискриминации: Национальная ассоциация содействия прогрессу цветного населения (созд. в 1909 г., 450 тыс. чл., исполнит. директор — Р. Уилкинс), Национальная городская лига (созд. в 1910 г., 50 тыс. чл., исполнит. директор — В. Джордан), Конгресс за расовое равенство (созд. в 1942 г., 70 тыс. чл., нац. директор — Р. Иннис), Конференция христианского руководства на Юге (созд. в 1957 г., президент — Р. Абернети), партия «Черные пантеры» (осн. в 1966 г., объединяет часть радикально настроенной негритянской молодежи, пред.— Б. Сил).

Экономика. В 1974 г. экономика переживала самый тяжелый кризис за весь послевоенный период. ВНП в неизменных ценах 1958 г. сократился с 839,2 млрд. долл. в 1973 г. до 821,2 млрд. долл., или на 2,1%, при этом в IV квартале 1974 г. ВНП был на 5% меньше, чем в тот же период год назад. В текущих ценах ВНП составил 1397,4 млрд. долл. (прирост — 7,9% по сравнению с 11,8% в 1973 г.).

Уменьшение объема ВНП произошло в результате сокращения потребительских расходов населения и валовых частных инвестиций, на долю которых пришлось соответственно 52,5% и 47,5% общего снижения ВНП в неизменных ценах. Потребительские расходы уменьши-

лись в ценах 1958 г. на 2,2% до 539,5 млрд. долл. Расходы населения на товары длительного пользования снизились на 9,0%, в т. ч. на легковые автомобили и зап. части к ним — на 20%. Впервые за послевоенный период сократились расходы на товары краткосрочного пользования — на 2,2%. Ослабление потребительского спроса явилось следствием значительного снижения доходов населения: в дек. 1974 г. реальная зарплата рабочих и служащих была на 8,5% ниже, чем в дек. 1972 г., и практически была на уровне 1965 г. Депрессирующее воздействие оказывали также рост безработицы — в конце 1974 г. число полностью безработных составляло 6,5 млн. чел., или 7,1% всей численности рабочей силы (в конце 1973 г.—4,4 млн. чел., или 4,8%),— и огромная задолженность по потребительскому кредиту (на начало 1974 г. — 180,5 млрд. долл.).

Валовые частные инвестиции сократились в целом на 8,3% до 126,7 млрд. долл. (в ценах 1958 г.). При этом инвестиции в основной капитал уменьшились на 7,3% до 118,0 млрд. долл., гл. обр. за счет их сокращения в жилищное строительство на 27,1% до 24,0 млрд. долл. В 1974 г. число жилищ, законченных строительством, сократилось по сравнению с 1973 г. на 16%, а число строящихся жилищ в дек. 1974 г. было на 25% меньше, чем год назад. Частные инвестиции в строительство предприятий и других нежилых объектов, а также в машины и оборудование уменьшились по сравнению с 1973 г. менее чем на 0,5% до 94,0 млрд. долл.

В 1974 г. наблюдались самые высокие с конца 40-х годов темпы роста цен: розничные цены повысились в целом на 11,0% (в 1973 г.— на 6,2%), а оптовые — на 18,9% (в 1973 г.— на 13,1%). Этому способствовали прежде всего значительное увеличение денежной массы в обращении и огромные дефициты гос. бюджета в течение ряда лет, а также дальнейшее развитие энергетического кризиса, охватившего мировое капиталистическое хозяйство.

Наиболее резко выросли оптовые цены промышленных товаров, в среднем на 22,2% (в 1973 г.— на 6,8%), в т. ч. оптовые цены на топливо — на 55% (13%), на металлы и металлоизделия — на 29,4% (7,5%), на химические товары — на 33,5% (5,6%), на машины и оборудование — на 14,5% (3,0%); замедлился рост оптовых цен на с.-х. товары — с 41% в 1973 г. до 6,5%.

Розничные цены на продовольственные товары увеличились на 14,4%, в т. ч. на хлебобулочные изделия — на 30,1%, молочные продукты — на 18,8%, фрукты и овощи — на 16,4%. Непродовольственные потребительские товары краткосрочного пользования вздорожали в целом на 12,9%, при этом цены на одежду и обувь повысились на 7,1%, на автомобильный бензин и смазочные масла — на 33,8%, мазут и уголь для отопления жилищ — на 57,8%, табачные изделия — на 5,0%, алкогольные напитки — на 7,6%. Потребительские товары длительного пользования подорожали в целом на 7,1%, в т. ч. предметы домашнего обихода — на 8,5%, новые легковые автомобили — на 5,8%. Стоимость потребительских услуг повысилась в среднем на 9,3%, в т. ч. квартплата — на 4,7%, прочие расходы по содержанию жилища — на 13,1%, транспорт — на 3,7% и медицинское обслуживание — на 10,3%.

Благодаря быстрому росту цен, по предварит. данным, общие прибыли американских корпораций до вычета налогов возросли со 122,7 млрд. долл. в 1973 г. до 141,4 млрд. долл. несмотря на кризисное сокращение производства товаров и услуг.

Во всех отраслях частного сектора производительность труда сократилась, по предварит. данным, на 2,2% (в 1973 г.—рост на 3,2%), в т. ч. в несельскохозяйственных отраслях — на 2,7% (в 1973 г.— рост на 2,4%). Занятость во всех сферах экономики увеличилась всего на 1,8% до 85,9 млн. чел. (в 1973 г.— рост на 3,3%).

Число фирм, потерпевших банкротство, увеличилось с 9345 в 1973 г. до 9915, в т. ч. в строительстве — с 1419 до 1840, в обрабат. и в добывающей пром-сти — с 1463 до 1557. Число забастовок возросло с 5353 в 1973 г. до 5900, число бастовавших — с 2251 тыс. до 2700 тыс., потерянных в результате забастовок рабочих человеко-дней — с 27,9 млн. до 48,0 млн.

Промышленность. Объем промышленного производства в США, по предварит. данным, сократился на 0,7% (в 1973 г.— рост на 8,8%). В результате доля США в промышленном производстве капиталистич. мира сократилась примерно до 40,5%.

Общий индекс промышленного производства (1967 г. = = 100): 1960 г. — 66,2, 1965 г. — 89,2, 1970 г. — 106,6, 1971 г.—106,8, 1972 г.—115,2, 1973 г.—125,6 и 1974 г.—124,7. Объем производства в обрабат. пром-сти сократился на 0,6%, выпуск продукции добывающей пром-сти — на 1,0% и производство электроэнергии — на 0,7%, тогда как в 1973 г. в этих отраслях производство возросло соответственно на 9,7%, 1,0% и 7,3%.

Добыча основных полезных ископаемых и производство важнейших видов промышленной продукции

	1965 г.	1970 г.	1973 г.	1974 г.*
Каменный уголь, млн. *т*	477	556	530	528
Нефть, млн. *т*	385	474	452	440
Природный газ, млрд. м³	455	620	643	622
Электроэнергия, млрд. *квт·ч*	1157	1640	1947	1941
Железная руда, млн. *т*	84	91	88	83
Чугун, млн. *т*	80	83	92	88
Сталь, млн. *т*	119	123	137	132
Медь (содерж. металла в добытой руде), тыс. *т*	1226	1560	1567	1440
Медь (рафинир.), тыс. *т*	1553	1601	2066	1920
Цинк (содержание металла в добытой руде), тыс. *т*	554	485	477	489
Цинк (выплавка), тыс. *т*	978	799	570	540
Свинец (содерж. металла в добытой руде), тыс. *т*	266	519	570	610
Бокситы (сухой вес), млн. *т*	1,6	2,1	1,9	1,9
Алюминий (первичный), тыс. *т*	2499	3607	4109	4445
Магний (первичный), тыс. *т*	74	102	113	113
Урановые концентраты (содерж. U_3O_8), тыс. *т*	9,4	11,7	12,3	10,6
Фосфориты, млн. *т*	22,0	35,1	38,2	40,6
Сера, млн. *т*	7,5	8,7	10,2	10,6
Калийные соли (содержание K_2O), млн. *т*	3,0	2,5	2,4	2,3
Цемент, млн. *т*	64,1	67,2	79,3	74,5
Серная кислота (100%), млн. *т*	22,7	27,2	28,8	29,5
Каустическая сода (100%), млн. *т*	6,2	9,2	9,7	9,9
Фосфорные удобрения (содержание P_2O_5), млн. *т*	3,5	4,2	5,1	4,9
Азотные удобрения (содержание азота), млн. *т*	6,1	6,5	7,9	8,1
Пластмассы и синтетические смолы, млн. *т*	5,0	8,7	9,9	10,5
Синтетический каучук, тыс. *т*	1844	2232	2627	2516
Химич. волокна, тыс. *т*	690	607	604	535
целлюлозные				
синтетические (исключая стекловолокно)	806	1626	2862	2823
Бумага и картон, млн. *т*	40	48	56	55
Тракторы (исключая садово-огородные), тыс. шт.	272	190	212	235
Автомобили, млн. шт.	11,1	8,3	12,9	10,1
в т. ч. легковые	9,3	6,5	9,7	7,3
Суда (спуск на воду), тыс. бр. рег. *т*	270	338	890	800
Станки и кузнечно-прессовое оборудование, млрд. долл.	1,5	1,4	1,5	2,0

* Предварительные данные.

В обрабат. пром-сти вследствие сокращения потребительского спроса производство товаров потребительского назначения сократилось на 2,5% (рост на 6,6% в 1973 г.). Объем производства в автомобильной пром-сти уменьшился на 19,5%, в швейной — на 6,0%, в текстильной — на 3,2%, в электротехническом машиностроении (гл. обр. за счет бытовых электроприборов)— на 1,1%.

Запасы готовой продукции, полуфабрикатов и сырья в обрабат. пром-сти в конце 1974 г. оценивались в 150,4 млрд. долл. (с поправкой на сезонные колебания) против 120,9 млрд. долл. в конце 1973 г., в т. ч. в отраслях по производству товаров длительного пользования — 98,0 млрд. против 79,4 млрд. долл. Особенно значительно возросли (в млрд. долл.) запасы готовых металлоизделий (с 9,0 до 11,8), продукции общего машиностроения (с 16,7 до 21,6), химических товаров (с 7,3 до 10,6) и автомобилей, включая запчасти (с 5,6 до 6,7).

В добывающей пром-сти общее снижение производства было вызвано прежде всего сокращением добычи нефти, а также природного газа. В целях борьбы с энергетическими трудностями правительство, в частности, резко расширило программу сдачи в аренду нефтяным и газовым компаниям территорий континентального шельфа. Был принят также закон, предусматривающий ассигнование 20 млрд. долл. в ближайшие 10 лет на научные исследования и разработки в области освоения неядерных источников энергии.

Сельское хозяйство. После рекордного урожая 1973 г. объем с.-х. производства в 1974 г., по предварит. данным, уменьшился на 2,7% вследствие сокращения продукции растениеводства (примерно на 7,6% из-за неблагоприятных погодных условий), которое не было компенсировано увеличением выпуска продукции животноводства (почти на 4%).

Уборочная площадь, урожайность и сбор важнейших с.-х. культур* (площадь — в тыс. *га*; урожайность — в ц с *га*; сбор — в тыс. *т*)

	1973 г.			1974 г. (оценка)		
	площадь	урожайность	сбор	площадь	урожайность	сбор
Пшеница	21800	21,3	46415	26490	18,4	48814
Кукуруза (зерно)	25048	57,3	143429	26383	44,8	118140
Рожь	418	16,0	667	363	13,5	490
Овес	5692	17,0	9682	5392	16,7	9010
Ячмень	4230	21,7	9177	3351	20,0	6707
Рис	878	47,9	4208	1040	49,8	5175
Соя-бобы	22580	18,7	42114	21230	15,8	33574
Горох	55	13,8	76	86	16,3	146
Фасоль	553	13,4	743	635	14,9	944
Сорго (зерно)	6415	36,8	23622	5632	28,3	15953
Картофель	528	257,2	13581	559	276,0	15428
Сахарная свекла	493	450,8	22225	492	410,6	20202
Хлопок	4844	5,8	2824	5127	5,0	2547
Табак	359	22,0	790	389	22,8	888
Хмель	12,7	19,5	24,8	13,1	19,7	25,8

* Исключая Аляску и Гавайские острова.

Сбор яблок и винограда остался примерно на уровне 1973 г., составив соответственно 2890 тыс. и 3805 тыс. *т*. Производство цитрусовых в целом сократилось на 4% по сравнению с 1973 г., в т. ч. апельсинов — на 4% до 8524 тыс. *т*, грейпфрутов — на 1% до 2428 тыс. *т* и лимонов—на 21% до 603 тыс. *т*.

Производство мяса в целом увеличилось с 15,8 млн. *т* в 1973 г. до 16,6 млн. *т*, в т. ч. говядины и телятины — с 9,8 млн. до 10,2 млн. *т* и свинины — с 5,9 млн. до 6,2 млн. *т*. Настриг шерсти (на базе немытой) сократился с 69,5 тыс. до 60,9 тыс. *т*. Производство молока уменьшилось с 52,4 млн. до 51,8 млн. *т*. Поголовье скота и птицы на фермах на 1 января 1974 г. (млн., в скобках — данные на 1 января 1973 г.): кр. рог. скот — 115,3 (121,7), свиньи — 62,1 (61,4), овцы — 17,2 (17,7), куры (исключая бройлеров) — 411,4 (405,2).

Сумма производственных расходов фермеров возросла на 10 млрд. долл. и составила 74,8 млрд. долл., гл. обр. в связи с повышением более чем на 15% цен на приобретаемые ими средства производства. Ипотечная и прочие формы задолженности фермеров на начало года оценивались в 84,1 млрд. долл. (74,9 млрд. долл. на начало 1973 г.), общая сумма фермерских активов составляла 478,8 млрд. долл. (386,8 млрд. долл.).

Цены, получаемые фермерами за с.-х. продукты, повысились в меньшей степени, чем цены на средства производства (на 6,3%). Вследствие этого, а также в связи с сокращением с.-х. производства и урожайности, чистый фермерский доход от с. х-ва упал (без учета изменения запасов продукции) с 32,2 млрд. долл. в 1973 г. до 27,2 млрд. долл. Занятость в с. х-ве сократилась по сравнению с 1973 г. на 1,3% до 4294 тыс. чел., а общее с.-х. население уменьшилось на 1,2% до 9264 тыс. чел.

Транспорт. Протяженность транспортной сети на начало 1972 г. составила (тыс. *км*): автодороги всех типов (включая улицы) — 6093, в т. ч. с твердым покрытием — 4903; жел. дороги — 326, внутренние воздушные линии — 230, нефтепроводы — 280. Автопарк в 1973 г. (в млн.) — 124,478, в т. ч. легковой (включая такси) — 101,237, грузовой и автобусы — 23,241 и парк мотоциклов — 4,222. Подвижной состав жел. дорог на начало 1973 г. (в тыс.): локомотивы всех видов — 29,3, вагоны товарные — 1411 и вагоны пассажирские — 7,8. На 30 июня 1973 г. общая грузоподъемность судов морского торгового флота (под флагом США) составила 17 297 тыс. *т* дедвейт; действующий морской торговый флот состоял из 595 судов вместимостью 1000 бр. рег. *т* и выше, из которых 312 было занято во внешнеторговых перевозках.

Общее число занятых на транспорте в среднем за 1973 г. составило (в тыс. чел.) 2688, в т. ч. на железнодорожном — 560, пассажирском автотранспорте — 269, грузовом — 1161, авиационном транспорте — 361, водном — 210.

Внешняя торговля. Неблагоприятное развитие в области внешней торговли в 1974 г. выразилось прежде всего в появлении отрицательного сальдо торгового баланса в размере 3,1 млрд. долл. гл. обр. в связи с резким ростом стоимости импортируемого жидкого топлива (в 1973 г. торговый баланс сведен с положит. сальдо в 1,3 млрд. долл.).

Оборот внешней торговли (в млрд. долл.)

	1972 г.	1973 г.	1974 г.
Экспорт общий	49,8	71,3	98,5
» исключая реэкспорт	49,0	70,2	97,1
» исключая военные поставки в форме «даров»	49,2	70,8	97,9
Импорт общий	55,6	69,5	101,0
» для потребления	55,3	69,0	100,1

Экспорт (исключая военные поставки в форме «даров») в 1974 г. увеличился на 38% против 44% в 1973 г., тогда как прирост импорта составил 45% против 25%. Относительно высокие темпы роста внешней торговли в 1974 г. были в большей степени, чем когда-либо вызваны взлетом мировых цен. По физическому же объему рост экспорта составил 8% по сравнению с 23% в 1973 г., а импорт сократился на 3% (в 1973 г. вырос на 6%).

В товарной структуре экспорта более чем в 3 раза сократилась доля с.-х. товаров и возрос удельный вес

промышленных готовых изделий, полуфабрикатов и материалов.

По сравнению с 1973 г. стоимость экспорта промышленных изделий и материалов возросла на 43% и составила 75,65 млрд. долл., в т. ч. (млрд. долл.) машины и оборудование, исключая транспортные средства — 24,3, химические товары — 8,8, автомобили и части — 7,2, гражданские самолеты — 3,4, прокат черных металлов — 2,5, каменный уголь — 2,4, текстильные изделия — 1,8, бумага и бумажные изделия — 1,5.

Стоимость экспортированных с.-х. продуктов возросла на 25% и составила 22,25 млрд. долл., в т. ч. (млрд. долл.) пшеница — 4,4, кукуруза — 3,8, соябобы — 3,5, хлопок — 1,3.

Рост стоимости импорта почти на $^4/_5$ произошел за счет повышения цен нефти и нефтепродуктов, ввоз которых увеличился более чем в 3 раза (до 24,6 млрд. долл.).

На торговлю с развитыми капиталистич. странами в 1974 г. приходилось (в скобках — данные за 1973 г.) 63,7% (65,8%) экспорта и 59,6% (69,6%) импорта, при этом экспорт в эти страны увеличился на 34%, импорт из них — на 25%. В результате впервые за последние 4 года появился актив в торговле с этой группой стран в размере 2,5 млрд. долл. против пассива в 1,4 млрд. долл. в 1973 г.

В торговле с развивающимися странами актив в 0,7 млрд. долл. (в 1973 г.) сменился пассивом почти в 7 млрд. долл. из-за резкого — более чем на 94% — роста стоимости импорта из этой группы стран (в основном за счет повышения цен жидкого топлива). Удельный вес развивающихся стран в импорте США возрос с 29,2% в 1973 г. до 39,1% и в экспорте — с 29,4% до 33,2%.

В 1974 г. произошло сокращение экспорта в социалистич. страны на 6,5% до 2549,5 млн. долл., гл. обр. за счет поставок с.-х. товаров. Импорт США из социалистич. стран возрос на 67% до 1275,3 млн. долл. В 1974 г. экспорт в СССР (млн. долл.) — 608,8, импорт — 349,5.

Географическое распределение внешней торговли США (в млн. долл.)

	1972 г.		1973 г.		1974 г.	
	экспорт	импорт	экспорт	импорт	экспорт	импорт
Америка, всего	19690	21930	25033	27322	35744	40702
в т. ч. Канада	12415	14927	15104	17715	19932	22282
Лат. Америка	6467	5772	8921	7827	14504	13678
Европа (исключая соц. страны, кроме СФРЮ)	15361	15423	21360	19286	28639	23745
в т. ч. Великобритания	2658	2987	3564	3657	4574	4021
Италия	1434	1757	2119	2002	2752	2593
Франция	1609	1369	2263	1732	2942	2305
ФРГ	2807	4250	3756	5345	4986	6428
Азия, всего	11297	15117	18419	18157	25784	27500
в т. ч. Индия	350	427	527	437	760	561
Пакистан	183	40	239	40	398	61
Филиппины	366	491	495	670	747	1091
Япония	4963	9064	8313	9676	10679	12455
Африка, всего	1576	1595	2306	2583	3659	6617
в т. ч. АРЕ	76	17	225	26	455	70
ЮАР	602					
Австралия и Океания, всего	1034	1145	1744	1562	2697	1503
в т. ч. Австралия	843	807	1439	1067	2157	1042

Финансы. В 1973/74 фин. году федеральный бюджет был исполнен по доходам в сумме 264,9 млрд. долл. и по расходам — 268,4 млрд. долл. (в т. ч. военные расходы — 78,6 млрд.). Гос. долг на 30 июня 1974 г. достиг 486,2 млрд. долл. и на конец декабря — 500 млрд. Количество денег в обращении (включая депозиты до востребования, в млрд. долл., на декабрь) возросло с 271,5 в 1973 г. до 283,8 в 1974 г. На начало 1974 г. прямые частные инвестиции США за границей, по предварит. данным, составляли (в млрд. долл., в скобках — данные на начало 1973 г.) 107,268 (94,337), в т. ч. в Канаде — 28,055 (25,771), в Лат. Америке — 18,452 (16,798), в Зап. Европе — 37,218 (30,817).

Резкий рост стоимости импорта жидкого топлива, а также усилившийся отлив капитала из США обусловили существенное ухудшение состояния платежного баланса. Его дефицит по основным платежам возрос (в млрд. долл.) с 1,0 в 1973 г. до 10,6 в 1974 г., а дефицит «на базе ликвидности» — с 7,6 до 18,1. Офиц. золотовалютные резервы увеличились за год на 10,5% (на 9,3% в 1973 г.) и в конце 1974 г. составили 15,88 млрд. долл.; золотые запасы практически не изменились и на конец 1974 г. равнялись 11,65 млрд. долл. Денежная единица — доллар США. *С. Сафронов.*

Важнейшие события. С начала 1974 г. доминирующее положение во внутриполитической жизни США занимало расследование обстоятельств событий, связанных с противозаконными действиями «Комитета Республиканской партии по переизбранию президента» в период избирательной кампании 1972 г. и получивших название «Уотергейтское дело» (17 июня 1972 г. в штаб-квартире Демократической партии в отеле «Уотергейт» в Вашингтоне была предпринята попытка установить подслушивающие устройства). В ходе этого расследования были вскрыты многочисленные нарушения законности (подкуп, угрозы, шантаж, лжесвидетельство, подслушивание телефонных разговоров и пр.) со стороны ответственных сотрудников Белого дома. Прямо или косвенно в «Уотергейтском деле» оказались замешанными и признали свою вину ряд помощников президента Р. Никсона и некоторые члены его кабинета (Дж. Эрлихман, Б. Холдеман, Дж. Митчелл и др.). Продолжалось выяснение причастности к этому делу президента. В феврале спец. юридическая комиссия палаты представителей во главе с демократом П. Родино, учрежденная для изучения вопроса о возможном вынесении президенту Р. Никсону «импичмента» (предусмотренная конституцией США процедура предъявления обвинения президенту либо другому высокопоставленному федеральному должностному лицу с целью отстранения его от должности), получила широкие полномочия (право требовать любой документ, магнитофонную запись, вызывать любого свидетеля).

Р. Никсон, ссылаясь на «привилегии исполнительной власти», отказывался предоставить некоторые магнитофонные записи своих бесед с сотрудниками Белого дома. Однако Верховный суд США, рассматривавший этот вопрос по запросу спец. прокурора Л. Джаворски, 24 июля фактически отклонил этот отказ. 25 июля комиссия П. Родино в одном из основных пунктов своего заключения рекомендовала палате представителей привлечь президента к ответственности в порядке «импичмента» за игнорирование правосудия в связи с «Уотергейтским делом». Во избежание применения этой процедуры (вынесение обвинения в палате представителей, суд в сенате и затем лишение должности), исход которой в Конгрессе был предрешен, лидеры республиканцев в интересах своей партии накануне промежуточных выборов предложили Р. Никсону уйти в отставку, которая последовала 9 августа. В этот же день вице-президент Дж. Форд принес присягу в качестве 38-го президента США. 20 августа на пост вице-президента назначен Н. Рокфеллер. 8 сентября Дж. Форд объявил о помиловании бывшего президента Р. Никсона.

15 октября Дж. Форд подписал закон о частичной реформе (с 1 янв. 1975 г.) избирательной кампании. Он предусматривает лишь частичное ограничение размеров «пожертвований», вносимых в фонд кандидата и устанавливает «потолки» расходов на проведение кампаний (кандидату в президенты на первичных выборах — 10 тыс. долл., на президентских выборах — 20 тыс. долл.).

В промежуточных выборах, проходивших в условиях обострения социально-экономических и внутриполитических проблем, приняли участие лишь 38% избирателей. Состояние экономики, рост инфляции и «Уотергейтское дело» оказали прямое влияние на их исход.

Демократической партии удалось получить дополнительно 3 места в сенате, 43 места в палате представителей и 4 губернаторских поста. В палате представителей демократы располагают большинством в две трети, достаточным для преодоления президентского вето, наложенного на тот или иной законопроект. В руках демократов оказалось 36 губернаторских постов, они контролируют законодательные собрания большинства штатов, включая ранее традиционно считавшиеся республиканскими. Несмотря на благоприятный исход выборов, в партии по-прежнему наблюдалось противоборство между различными политическими группировками, что мешало ее сплочению перед президентскими выборами 1976 г. С этой целью в Канзас-Сити в декабре был созван внеочередной съезд партии, который принял первый в истории партии устав и экономическую программу.

В 1974 г. завершилось обсуждение в Конгрессе законопроекта о торговой реформе, внесенного правительством в 1973 г. (вступил в силу после его подписания Дж. Фордом 3 января 1975 г.). «Закон о торговле 1974 г.» значительно расширяет полномочия исполнительной власти по борьбе с иностранной конкуренцией, предусматривает меры по использованию торгово-политических средств для выравнивания платежного баланса (введение временных импортных налогов и квот, а также повышение или понижение различных торговых барьеров). Закон содержит спец. раздел о торговле США с социалистическими странами, в который конгрессменам — противникам разрядки напряженности, удалось внести ряд положений дискриминационного характера, представляющих собой по существу попытку вмешательства во внутренние дела СССР и других социалистических государств. В принятом в конце года законе о продлении деятельности Экспортно-импортного банка (до середины 1978 г.) также содержались дискриминационные в отношении соц. стран положения.

В марте в Литл-Роке состоялся съезд негритянских организаций США. В нем приняли участие более 2 тыс. делегатов, в том числе и делегаты-коммунисты. Съезд принял резолюцию, в которой осудил расовую дискриминацию в стране. В июле на конференции негритянской коалиции американских профсоюзов в Детройте намечена дальнейшая программа борьбы для 3-миллионной армии негров — членов профсоюзов. В сентябре в Атлантик-Сити состоялся 17-й съезд объединенного профсоюза рабочих металлургической промышленности, на котором обсуждались вопросы экономического положения в стране, трудовых отношений и др. *Н. Серегин.*

Внешняя политика. После прекращения войны во Вьетнаме и вывода оттуда вооруженных сил США с целью сохранения в Юго-Восточной Азии своих интересов продолжали оказывать большую военную и экономическую помощь сайгонскому режиму в рамках т. н. «послевоенного восстановления и залечивания ран в Индокитае». В течение года США всемерно поддерживали режим Лон Нола в Камбодже, перебрасывая на своих самолетах из Таиланда боеприпасы, горючее и продовольствие для марионеточной армии. Одновременно республиканская администрация добивалась согласия Конгресса на новые военные ассигнования для оказания помощи режимам в Сайгоне и Пномпене.

Районом повышенной дипломатической активности США продолжал оставаться Ближний Восток. В ходе к мирному ближневосточному урегулированию администрация США по-прежнему исходила из того, что его решение может быть найдено путем серии отдельных, растянутых по времени промежуточных шагов по «разъединению» войск Израиля и арабских стран. Играя роль некоего посредника в политическом урегулировании арабо-израильского конфликта и продолжая укреплять «доверие» в арабском мире, США по-прежнему оказывали Израилю политическую, военную и финансовую помощь.

В январе в ходе поездки на Ближний Восток Г. Киссинджер содействовал согласованию позиций Египта и Израиля в вопросе о разъединении египетско-израильских войск (соответствующее соглашение подписано 18 января).

В период с 26 февраля по 3 марта Г. Киссинджер посетил Сирию, Египет, Израиль, Саудовскую Аравию и Иорданию и провел переговоры с руководителями этих стран. 28 февраля в Каире объявлено о восстановлении в полном объеме дипломатических отношений между Египтом и США. В апреле — мае Г. Киссинджер провел новые раунды переговоров на Ближнем Востоке (31 мая в Женеве подписано соглашение между Израилем и Сирией о разъединении войск). С 12 по 18 июня Р. Никсон и Г. Киссинджер посетили Египет, Саудовскую Аравию, Сирию, Израиль и Иорданию. В Каире 14 июня Р. Никсон и президент Египта А. Садат подписали заявление о принципах отношений и сотрудничества, по которому предусматривается развитие американо-египетского экономического и научно-технического сотрудничества. США согласились оказывать Египту финансовую помощь. В Дамаске после переговоров с президентом Х. Асадом объявлено о восстановлении с 16 июня дипломатических отношений между США и Сирией, разорванных в 1967 г. В итоговом американо-израильском заявлении указывалось, что США будут продолжать военные поставки Израилю на долгосрочной основе, а также предоставлять ему «существенную экономическую помощь». 9—15 октября Г. Киссинджер вновь вел переговоры в Египте, Сирии, Иордании, Израиле, Саудовской Аравии, Алжире (велись также переговоры о восстановлении дипломатич. отношений; восстановлены в ноябре) и Марокко по ближневосточному вопросу, а также по проблемам нефти и двусторонних отношений. В течение года проблемы ближневосточного урегулирования были предметом регулярных обсуждений и обмена мнениями между СССР и США в ООН, в Москве, Вашингтоне, Женеве, Дамаске, Никосии, а также во время визитов в СССР Р. Никсона (27 июня — 3 июля) и Дж. Форда (23 — 24 ноября).

Важным элементом европейской политики США продолжала оставаться линия на всемерное укрепление НАТО в военном и политическом отношении. Однако в связи с событиями в Европе (выход Греции из военной организации НАТО, свержение фашистского режима в Португалии) заметно пошатнулась уверенность США в прочности союзнических связей в НАТО и в надежности, с точки зрения стратегической, баз на иностранных территориях в кризисных ситуациях. Значительное место в американо-западноевропейских отношениях стали занимать торгово-экономические вопросы (энергетические вопросы, валютная реформа, международная торговля и др.). Чтобы сгладить обострившиеся в связи с энергетическим кризисом противоречия со своими европейскими союзниками, которые стремились наладить экономическое сотрудничество с нефтедобывающими странами на двусторонней основе, а также объединить ведущие капиталистические государства для преодоления нефтяного эмбарго арабских стран, США в феврале созвали в Вашингтоне совещание стран — основных потребителей нефти.

В нем участвовали, помимо США, 9 стран ЕЭС, Япония, Канада и Норвегия. Предложения США, направленные на регламентацию двусторонних сделок с экспортерами нефти, встретили на совещании серьезные оговорки со стороны некоторых стран, особенно Франции, которая отвергла ряд ключевых положений одобренного участниками совещания коммюнике (о согласовании энергетич. политики и др.). Конкретным подтверждением последующего сближения США и Западной Европы в экономической области — особенно в решении энергетической проблемы — явилось вхождение стран ЕЭС (за исключением Франции) в созданное под эгидой США в ноябре Международное энергетическое агентство. В политическом плане известный сдвиг в отношениях с Западной Европой произошел в связи с принятием по американской инициативе в июне «новой Атлантической декларации». В марте нормализованы дипломатические отношения со Швецией. В июле в Испании Г. Киссинджер подписал заявление о принципах отношений между двумя странами, подтверждающее важную роль военного сотрудничества стран для «обороны» Запада.

Новый президент Дж. Форд взял курс на активизацию внешней политики США в Западной Европе. Состоялась серия его встреч с гос. и политич. деятелями ряда европейских стран, особое внимание из которых привлекла встреча с президентом Франции В. Жискар д'Эстеном на острове Мартиника в декабре. Был обсужден широкий круг вопросов, включая международные экономические и энергетические проблемы, отношения между Востоком и Западом, положение на Ближнем Востоке, американо-французские отношения.

США продолжали участвовать в работе общеевропейского совещания по вопросам безопасности и сотрудничества в Европе, а также в переговорах о сокращении вооруж. сил и вооружений в Центральной Европе.

В 1974 г. продолжали благоприятно развиваться советско-американские отношения. В ходе третьей советско-американской встречи на высшем уровне, состоявшейся в СССР с 27 июня по 3 июля, было уделено большое внимание вопросам ограничения стратегических вооружений, ограничению испытаний ядерного оружия. Были подписаны договор об ограничении подземных испытаний ядерного оружия и протокол к нему, протокол к договору 1972 г. об ограничении систем противоракетной обороны, а также ряд соглашений о сотрудничестве в области энергетики, жилищного и других видов строительства, научных исследований и разработки искусственного сердца, долгосрочное соглашение о содействии экономическому, промышленному и технологическому сотрудничеству и другие документы.

В результате рабочей встречи Л. И. Брежнева с Дж. Фордом 23—24 ноября в районе Владивостока новая администрация США подтвердила курс на разрядку в интересах обеих стран и всеобщего мира. Особое внимание в ходе переговоров было уделено мерам по устранению угрозы войны и прекращению гонки вооружений. Была достигнута договоренность заключить долгосрочное соглашение об ограничении стратегических наступательных вооружений.

В течение года между СССР и США имели место разнообразные контакты по ряду двусторонних и важных международных вопросов. В Москве и Вашингтоне во время визитов А. А. Громыко и Г. Киссинджера неоднократно проводился обмен мнениями по актуальным вопросам советско-американских отношений, а также по международным проблемам, представляющим взаимный интерес для СССР и США. В Женеве проходили переговоры об ограничении стратегических вооружений. В октябре в Москве имели место переговоры по вопросам, связанным с проведением ядерных взрывов в мирных целях. В соответствии с совместным советско-американским заявлением от 3 июля 1974 года с 1 по 5 ноября в Москве состоялась встреча представителей СССР и США по вопросу о мерах, направленных на устранение опасности использования средств воздействия на природную среду в военных целях. В Москве и Вашингтоне состоялись сессии смешанных советско-американских комиссий по сотрудничеству в соответствии с различными двусторонними соглашениями — в области с. х-ва, охраны окружающей среды и др. Успешно продолжалась подготовка советских и американских астронавтов к намеченному на июль 1975 г. совместному полету советского космического корабля «Союз» и американского — «Аполлон».

К ряду сложных проблем двусторонних советско-американских отношений продолжали относиться вопросы развития торговли. 27 февраля в Вашингтоне и 15 — 16 октября в Москве состоялись заседания американо-советского торгово-экономического совета. В январе 1975 г. в США вступило в силу новое торгово-кредитное законодательство, которое было принято конгрессом с рядом оговорок и ограничительных условий, прямо противоречащих четким обязательствам сторон по соглашению между СССР и США 1972 г. о торговле. По этому дискриминационному в отношении СССР и других социалистических стран закону о торговле предоставление Советскому Союзу режима наибольшего благоприятствования и кредитов Экспортно-импортного банка США было поставлено в прямую связь с так называемой «свободой эмиграции» из СССР. Такой подход к торговле с СССР, представляющий собой грубое вмешательство во внутренние дела СССР, был решительно отвергнут Советским Союзом.

В американо-китайских отношениях в первой половине года особой активности не отмечалось. После вступления в должность президента Дж. Форда политические контакты с КНР заметно оживились. В сентябре КНР посетила делегация Конгресса США во главе с сенатором У. Фулбрайтом. В конце ноября состоялся визит в Пекин Г. Киссинджера, во время которого была достигнута договоренность о визите Дж. Форда в КНР во второй половине 1975 г. В декабре поездку в КНР совершил лидер демократов в сенате М. Мэнсфилд. В сентябре назначен новый руководитель недипломатической «миссии связи» США в КНР Дж. Буш.

В течение года с Японией осуществлялись активные политические связи: визиты в Вашингтон министров ин. дел Японии М. Охиры (февраль и май) и Т. Кимуры (август), встреча премьер-министра К. Танаки с Дж. Фордом в Вашингтоне 21 сентября, переговоры в Токио Г. Киссинджера в ноябре и др. 18—22 ноября состоялся визит в Японию Дж. Форда. В ходе его визита 22—30 ноября в Южную Корею американская сторона подтвердила свои «обязательства», заявив, что США не планируют каких-либо сокращений американских вооруженных сил, дислоцированных в Южной Корее (38 тыс. чел.) и будут и дальше оказывать ей военную помощь.

Активизировалась политика США в районе Южной Азии и Индийского океана, к-рый, по словам Дж. Форда, является «жизненно важным для интересов США». С целью увеличения американского военного присутствия в Индийском океане и зоне Персидского залива продолжалось осуществляемое совместно с Великобританией строительство базы ВВС и ВМС на острове Диего-Гарсия (архипелаг Чагос). 29 октября — 5 ноября Г. Киссинджер посетил Индию, Бангладеш, Афганистан, Пакистан и Иран. В Индии подписано соглашение о создании совместной комиссии для усиления двусторонних отношений в области торговли, науки и технологии и др.

С участием Г. Киссинджера 20—23 февраля в Мехико проходила «конференция Тлателолько» (была продолжена в Вашингтоне 17—18 апреля), на которой министры ин. дел стран Латинской Америки высказались за пересмотр отношений с США. В коммюнике совещания указывалось на «безотлагательную необходимость ликвидации ограничений» доступу латиноамериканских товаров на рынок США. В ОАГ США натолкнулись на решительное противодействие большинства латиноамериканских стран, требовавших отмены экономических и политических санкций против Кубы. 7 февраля Г. Киссинджер подписал в г. Панама соглашения о принципах разработки нового договора о Панамском канале.

Политические отношения США с подавляющим большинством африканских стран, как и объем американской экономической, военной и технической помощи, не претерпели особых изменений. США обещали сохранить программу военной «помощи» в новых условиях.

США уделяли внимание развитию отношений и с европейскими соц. странами. В сентябре установлены дипломатические отношения с ГДР. С 8 по 13 октября с официальным визитом в США находился первый секретарь ЦК ПОРП Э. Герек. Во время визита подписаны совместное заявление о принципах взаимоотношений между двумя странами, соглашения о сотрудничестве в области здравоохранения, охраны окружающей среды, в исследованиях и разработках в энергетике, о создании общего фонда для выполнения совместных научных и технических программ, конвенция о налогообложении, заявление о развитии торговли сельскохозяйственными товарами. Был учрежден польско-американский экономический совет. В ноябре Г. Киссинджер посетил СРР и СФРЮ. *А. Кокорев.*

Культурная жизнь. Литература. В 1974 г. борьба против крайностей натурализма и символизма, а также против примитивной и напыщенной литературы в основном увенчалась успехом. Сегодняшние произведения пронизаны духом исповеди и личных переживаний. Романы-исповеди не несут в себе никакой философии, гл. обр. они изображают растущее в США чувство отчужденности.

В значительной степени созданию исповедального течения способствовал Филип Рот. В своей новой книге «Моя жизнь мужчины», повествующей о несчастном браке популярного молодого писателя, Ф. Рот вновь обращается к полуавтобиографическому стилю, известному читателю по его прежним произведениям «Жалобы Портного» и «До свидания, Колумб». Подобно «Исповеди» Руссо и ее современным подражателям, «Моя жизнь» предлагает на обозрение не писателя, а мужчину. В конечном итоге «Моя жизнь», в финале которой герой мечтает лишь о том, чтобы навсегда быть отлученным от другого пола, является впечатляющим произведением.

Удивительно, однако, что, несмотря на одновременную тягу и отвращение к женщинам, произведение Рота оказало очевидное влияние на появление новых писательниц. Некоторые из них очень охотно устремились к описанию грустных тем, которые они сами выдумывали, а другие, лучшие из которых Эрика Джонг («Боязнь полета») и Сью Кауфман («Падающие предметы»), без обиняков повествуют о сексе, не боясь попасть под «топор» морали.

К романам интимного характера относится и второй, после «Уловки-22», роман Дж. Хеллера «Что-то случилось», повествующий о судьбе современного неудачника, которого подстерегают ловушки и в домашних заботах, и на работе, где он пробивает себе дорогу наверх по «трупам» других. Роман является своего рода учебником классического психоанализа, где герой «лечится разговором», в основе этого лечения лежит внутренний диалог.

В стороне от исповедального течения стоит несколько фантастических романов, завоевавших признание. С помощью набоковской иронии их авторам не всегда удается скрыть свое отчаяние, отвращение к реальности или наваждение смерти. Наиболее мрачный из этих романов — «Дальнее расстояние» Пенелопы Мортимер о безымянной женщине, находящейся в огромном доме (может быть, в сумасшедшем доме?), которая бежит от всего, кроме памяти.

Интересный роман негритянского писателя Дж. Болдуина «Если бы могла говорить Биле-стрит» повествует от первого лица об истории уличной любви, закончившейся сделкой.

Особую популярность имел роман Дж. Миченера «День независимости», скорее дидактическое, чем художественное произведение.

Пять сборников коротких рассказов избежали летального исхода этого жанра: «Огромные перемены в последнюю минуту» Грейс Пейли, «Восемь смертных одержимых дам» Теннесси Уильямса, «Голодный Дух» и «Богиня» Джойс Кэрол Оутс, «Преступные удовольствия» Д. Бартелма.

Вышел в свет сборник стихов Голуэя Киннелла «Авеню, давшее новому миру инициалы Иисуса Христа». Название происходит от его поэмы, в которой Киннелл в 1960 г. воспевал бурлящую 6 авеню в Нью-Йорке.

«Записки на смертном одре» — седьмой и последний сборник стихов Анны Секстон, в котором одна из лучших профессиональных поэтесс страны вышивает мысль о смерти. Через два месяца после публикации она покончила с собой в возрасте 45 лет.

«Сфера: форма движения» А. Р. Аммонса — это большая поэма, состоящая из 155 разделов. Двоеточие — единственный способ пунктуации в поэме, который углубляет впечатление абстрактности, создавая свою собственную непостижимую логику. Хорошо были приняты произведения молодых поэтесс. Ан написала поэму «Жестокость», в которой с предельной наготой показано избиение детей.

Театр. В июне 1974 г. в Принстоне состоялся конгресс театральных деятелей страны.

Большой успех имела пьеса Ю. О'Нила «Луна для обездоленных», поставленная на Бродвее в сезоне 1973—74 гг. Среди музыкальных постановок наибольший успех выпал на долю «Кандида» Вольтера (муз. Л. Бернстайн) в «Челси театр сентр» при Бруклинской музыкальной академии в новаторской постановке Х. Приса. В марте «Кандид» был показан в «Бродвей театр» и завоевал приз общества драматургических критиков Нью-Йорка как лучшая музыкальная постановка сезона. Успех сопутствовал и пьесе «Скапино», адаптации Ф. Данлопом «Проделок Скапена» Мольера в его же постановке.

В осеннем сезоне 1974 г. на Бродвее доминировали произведения из Великобритании. Наибольший успех выпал на долю «Эквиуса» Питера Шаффера — пьеса о мальчике, у которого появилась неотвратимая и опасная тяга к лошадям. «Джозеф И. Левин театр» открыл сезон 1974—75 г. комедией П. Николса «Национальное здоровье», в которой рассказывается о смертности, охватившей госпитальную палату.

Из Великобритании прибыли также постановки пьес «Цветы» (реж. Л. Кемп), «Лондонское страхование» Д. Бусико, «Шерлок Холмс» А. Конан Дойла и У. Джиллетто, «Суббота, воскресенье, понедельник» Э. Де Филиппо и «Как Вам это понравится» У. Шекспира.

Пьеса ирландского писателя Б. Фриела «Свобода города» о проблемах Сев. Ирландии появилась в Нью-Йорке в постановке «Гудмен театр сентр» (Чикаго). «Плохие привычки» — две остроумные одноактные комедии Т. Мак-Нелли—попали на Бродвей из второразрядного театра. Вновь поставлена пьеса Т. Уильямса «Кот на горячей крыше» («Американ Шекспир театр» в Стратфорде, штат Коннектикут). Пьеса «Хосанна» М. Трамбле, канадца французского происхождения, была показана на Бродвее на английском языке. Сам же Бродвей поставил мало пьес: «Добрый доктор», композиция из различных пьес и сценок А. Чехова, сделанная Н. Саймоном; «Улисс в ночном городе», переработка романа Дж. Джойса; «Воры», комедия Х. Гарднера о стрессах нью-йоркской жизни, и др.

Со сцены внебродвейских театров не сходила успешная постановка «Дети луны» М. Уэллера, сентиментальная пьеса о группе несчастливых молодых американцев.

Относительно неудачно сложился сезон для Дж. Паппа, продюсера «Нью-Йорк Шекспир фестиваль» и наиболее выдающегося деятеля некоммерческого театра США. Его первая постановка пьесы Дейвида Рейба «Шумная комната» вызвала много противоречивых споров. Пьеса Рона Милнера «Что покупают виноторговцы?» о процессе становления молодого парня, помещенного в негритянское гетто, была показана одновременно в театре «Бомонт» и в гастролирующем «Мобил театр».

Музыка. Нью-йоркская филармония под руководством П. Булеза продолжила свои интерпретации малоизученных музыкальных произведений. В сезоне 1973—74 гг. ее репертуар включал «Сцены из „Фауста" Гёте» Шумана, «Восьмую симфонию» Малера, «Оттенки» А. Копленда и премьеру «Цикла для баритона» А. Реймана (солист Д. Фишер-Дискау). В числе других премьер, состоявшихся в Нью-Йорке: «Серенада» для баритона, виолончели и инструментального ансамбля А. Хиндастеры в исполнении общества камерной музыки при Линкольновском центре; произведение для фортепьяно Т. Такэмицу «Далеко» в исполнении Мари Франсуаз Бэке в концертном зале «Элис талли»; «Расставание» Л. Даллапиккола в исполнении группы «Музика этерна»; «Памяти У. Х. Одена» М. Д. Леви в исполнении П. Сперри и сентполского камерного оркестра; «Четвертый квартет» Б. Джонстона в исполнении квартета изящных искусств. Иллинойсский университет в Эрбане выступил в роли организатора фестивали американской музыки (30 января — 4 февраля). В числе представленных на фестивале произведений были «Детские голоса из прошлого» Дж. Крамба и одна из самых ранних американских опер «Рип Ван Винкль» Дж. Ф. Бристоу.

Чикагский симфонический оркестр и филармонический оркестр Лос-Анджелеса совершил турне по ряду городов Европы. Оркестр Кливленда (штат Огайо) под управлением дирижера Л. Маазеля совершил в мае турне в Японию. В Аспене (штат Колорадо) с 28 июня по 25 августа проходил 25-й музыкальный фестиваль на тему «Шедевры 20-го столетия»; в программу фестиваля входила также дискуссия, посвященная творчеству Шёнберга.

В «Метрополитен-опера» завершилась надолго затянувшаяся постановка цикла Вагнера «Кольцо Нибелунга» премьерой последней части «Гибель богов», дирижировал Р. Кубелик. Вскоре после этого он ушел с поста музыкального постановщика

театра. Им стал его помощник Дж. Левин, который вскоре провел постановку оперы «Сицилийская вечерня» Верди (реж.-постановщик Дж. Декстер). В начале сезона Джоан Сатерленд выступила во всех четырех сопрановых партиях в «Сказках Гофмана» Оффенбаха. Последней премьерой сезона была двойная программа, куда входили «Замок Синей Бороды» Бартока и «Джанни Скикки» Пуччини. Первой премьерой сезона 1974—75 г. была новая постановка «Смерти в Венеции» Б. Бриттена, осуществленная К. Грэхемом; за ней последовали «Енуфа» Яначека и «Борис Годунов» Мусоргского. В городском оперном театре Нью-Йорка новый сезон открылся постановкой «Манон Леско» Пуччини. В Чикаго в сентябре был проведен специальный конгресс, посвященный творчеству Верди. Одновременно с конгрессом в чикагском оперном театре шла его опера «Симон Бокканегра».

Балет. Основным событием хореографического сезона США в 1974 г. было открытие в апреле «Харкнесс тиэтр» в Нью-Йорке.

В 1974 г. рост эксплуатационных расходов вызвал крах ряда известных хореографических ансамблей. Распущена старейшая постоянная балетная труппа в Нью-Йорке «Рейдио сити Мюзик-холл балле компани». Таким образом, в Мюзик-холле осталась лишь одна постоянная танцевальная труппа — «Рокетс». Другой серьезной потерей было расформирование вашингтонского «Национального балета», который сумел зарекомендовать себя и как пользующийся большим успехом постоянный ансамбль исполнителей в Центре искусств имени Кеннеди в Вашингтоне. «Сан-Франциско балле», один из старейших хореографических ансамблей страны, также испытал серьезные финансовые трудности.

Дотации из фондов Рокфеллера и Шуберта, а также предоставление театрального помещения привели к созданию нового ансамбля — «Элиот фелд балле». В течение сезона в его репертуаре было две новых работы: «Песнь сефарда» и «Цадик».

«Данс тиэтр оф Харлем»— первый ансамбль классического балета, целиком состоящий из исполнителей-негров, дебютировал на Бродвее весной после нескольких сезонов гастрольных выступлений. В репертуаре: па-де-де из «Корсара», «Кончерто барокко» и «Эгон» Дж. Баланчина, а также балеты на джазовую музыку африканского происхождения. Среди новых работ: «Дугла» Дж. Холдера, «Караван-сарай» Т. Битти и «Детские голоса из прошлого» М. Спаремблека.

Новые работы «Джофри балле» под управлением Роберта Джофри включали «Относительность Икара» Дж. Арпино (музыка Г. Самуэля), «Вечерние диалоги» Джонатана Уотса (музыка Р. Шумана), а также новые постановки Л. Мясина «Пульчинелла» (Стравинский — Пикассо), Ф. Аштона «В монотонах» (музыка Э. Сати) и «Джаз, экспорт Нью-Йорка» Дж. Роббинса на музыку Р. Приса с декорациями Бен Шана.

Поделив долгосрочную многомиллионную дотацию фордовского фонда с нью-йоркской «Сити опера», «Нью-Йорк сити балле» под руководством Дж. Баланчина и Л. Кирстайн представил несколько новых работ: «Коппелия» Делиба в постановке Даниловой и Дж. Баланчина (хореография Мариуса Петипа), «Диббук» Роббинса (музыка Л. Бернстайна), «Вариации» Дж. Баланчина; «Четыре богатея» Роббинса на музыку Бетховена и др.

«Американ балле тиэтр» открыл свой сезон в линкольновском центре постановкой Алвина Эйли «Река», посвященной памяти ее композитора Дюка Эллингтона. В «Жизели», «Баядерке» и «Дон Кихоте» вместе с Н. Макаровой танцевал М. Барышников.

Среди балетных ансамблей, посетивших США, были Королевский балет Великобритании, Национальный балет Канады, труппа «Звезд балета Большого театра» с М. Плисецкой, Королевский балет Швеции и Национальный балет Норвегии.

Создана ассоциация балетных критиков. В нее вошло более ста критиков в области балета и хореографии Сев. Америки. Фернандо Буджонс завоевал золотую медаль на Международном балетном конкурсе в Варне (Болгария) — первая золотая медаль, завоеванная американским танцовщиком за всю десятилетнюю историю этого конкурса.

Кино. 1974 год был благоприятным по посещаемости кинотеатров. Ряд фильмов явился отражением скептического отношения к власти и учреждениям. В «Исполнительном действии» Д. Миллер драматизировал некоторые спекулятивные теории об убийстве Дж. Кеннеди. «Разговор» Ф. Ф. Копполы, завоевавший гран-при на Каннском кинофестивале, является впечатляющим исследованием морального состояния и психики профессионального подслушивателя телефонных разговоров. С. Люмет в фильме «Серпико» отразил реальную жизнь полицейского, противостоящего коррупции среди полицейских Нью-Йорка. В фильме «Полицейские и грабители» режиссер Арам Авакян показал полицейских-грабителей, которые от скуки и разочарования от мелких краж доходят до крупного грабежа на Уолл-стрите. Появились фильмы нечто вроде городских вестернов, о добровольных «ополчениях», выслеживающих правонарушителей («Война Гордона», «Семь подъемов», «Закон и беспорядок»).

Мотивом ряда других фильмов является какое-нибудь катастрофическое бедствие. «Аэропорт 1975» о страданиях пассажиров на поврежденном самолете блекнет рядом с «Неистовым адом» и, прежде всего, в сравнении с «Землетрясением» М. Робсона, где, используя специальные эффекты, режиссер предсказывает будущее землетрясение в Лос-Анджелесе.

Ностальгия о недавнем прошлом США становится важным фактором в развлекательных фильмах США. «Путь, на который мы стали», коммерческий фильм по роману А. Лоренца, в котором играют Барбра Стрейсанд и Роберт Редфорд, возвращает зрителя к 40-м годам. Фильм «Бастер и Билли» Д. Питри представляет собой воспоминание о школьных днях 1948 г.

К другим хорошо разрекламированным «ностальгическим» фильмам относятся «Чайна-таун» Р. Полянского о Лос-Анджелесе в 1930-е годы, «Воры как мы» Р. Альтмана, по роману периода депрессии, первоначально экранизированного Н. Реем под названием «Они жили ночью». Голливуд представил фильм «Это — развлечение», антологию сцен из мюзиклов, созданных фирмой «Метро-Голдвин-Майер» в 1920—50 гг.

Один из лучших фильмов года «Укус» Дж. Р. Хилла сыграл большую роль в «реабилитации» С. Джоплина, пианиста-композитора, а его музыка несомненно способствовала международному успеху фильма. В фильме «Последняя деталь» режиссер Х. Эшби продемонстрировал точное отношение к необычным социальным и психологическим взаимоотношениям.

Львиную долю ежегодных премий Американской академии киноискусства и наук получил фильм «Укус»: за лучший фильм, лучшего режиссера (Дж. Р. Хилл), лучший оригинальный сюжет и сценарий (Д.С.Уорд), лучшую редакцию (У. Рейнолде), лучшее музыкальное оформление (М. Хэмлиш, на основе шуточных фортепьянных пьес С. Джоплина) и лучшие костюмы (Э. Хед). Награда лучшего актера досталась Джэку Леммону в фильме «Спасите тигра», лучшей актрисы — Гленде Джексон в фильме «Печать класса», лучшего партнера — Дж. Хаусману в фильме «Бумажная погоня», лучшей партнерше — 10-летней Татум О'Нил в фильме «Бумажная луна». За лучший сценарий, основанный на материале из другого источника, премирован фильм «Заклинатель» У. П. Блэтти. Лучшим фильмом на иностранном языке признан фильм «День для ночи» Ф. Трюффо. Специальная награда присуждена А. Ланглуа, основателю и почти с 40-летним стажем куратору архива французских фильмов за его услуги кинематографу.

Изобразительные искусства. В 1974 г. возрос интерес к туземным искусствам, которым было посвящено несколько выставок. Наиболее важная из них — «Расцвет американского народного искусства в 1776—1876 гг.», организованная Музеем американского искусства «Уитни» в Нью-Йорке. Экспозиция в «Уитни» проиллюстрировала весь диапазон американской жизни. Среди экспонатов — цеховые гербы, статуэтки, надгробные камни, флюгеры. Чикагский институт искусств устроил выставку почти 160 тканных американских покрывал, датируемых примерно с 1800 г. до 1900 г.

Главная выставка, посвященная «Американскому автопортрету», была показана в Национальной портретной галерее в Вашингтоне и в Индианаполисе (штат Индиана) в Музее искусств. Она включала 109 работ, представленных многими крупными музеями и частными коллекционерами, и охватывала по времени три века. Среди предетавленных художников — Б. Уэст, Дж. С. Копли, Дж. М. Уистлер, Дж. С. Сарджент, Т. Эйкинс, Бен Шан и Анди Уорхол. На крупной выставке, организованной при Национальной коллекции изобразительных искусств в Вашингтоне под названием «Художники тихоокеанского Северо-Запада», были представлены работы 46 художников, включая М. Тоби, Морриса Грейвса и Ч. С. Прайса. Музей штата Нью-Джерси устроил выставку работ Эверетта Шинна, члена «Восьмерки» — группы американских художников, известной также под названием «Ашканская школа», которые работали в начале 20 в. Среди 77 картин, акварелей и рисунков было много хорошо известных работ Шинна, посвященных ночной жизни Нью-Йорка.

Бостонский музей изобразительных искусств организовал первую в США выставку по исследованию археологических открытий в Китае «Раскопки прошлого Китая», которая включала более 100 работ китайского искусства из западных коллекций вместе с фотографиями работ, найденных в результате раскопок, начиная с 1949 г.

Несколько крупных выставок были посвящены графическим работам. В Пирпонтской библиотеке Моргана, в Нью-Йорке, экспонировались итальянские рисунки 17 в. из коллекции известного виолончелиста и коллекционера Я. Шольца. Среди них — работы Рафаэля, Леонардо да Винчи, Корреджо и Тициана.

В Чикагском институте искусств была показана выставка рисунков французского живописца 18 в. Ф. Буше из северо-американских коллекций. Выставка «Сто рисунков мастеров» в Бостонском музее изобразительных искусств охватывала историю современного искусства от итальянского возрождения до наших дней.

Ряд выставок был посвящен художникам 20 в. Воздана дань испанскому сюрреалисту Х. Миро на выставке, организованной в честь 80-летия художника в нью-йоркском Музее современного искусства. Она включала около 40 картин, скульптур и коллажей.

СОМАЛИ

(Сомалийская Демократическая Республика, СДР)

Общие сведения. С.— государство в С.-В. Африке. Площадь — ок. 638 тыс. км². Население — ок. 2,9 млн. чел. (1973 г., оценка), гл. обр. сомалийцы. Госп. религия — ислам суннитского толка. Офиц. язык — сомалийский. Столица — Могадишо (ок. 200 тыс. жит., 1970 г.).

Государственный строй. Высший законодательный орган — Верховный революционный совет (ВРС). Президент ВРС и глава правительства (Совета гос. секретарей) — генерал М. Спад Барре. Гос. секретарь ин. дел — О. Арте Галеб. Политических партий и профсоюзов нет; идет подготовка к созданию единой правящей партии и единой профорганизации.

Экономика. Стоимость ВНП на душу населения — ок. 70 долл. в год — одна из самых низких в мире. В 1974 г. началось осуществление 2-го пятилетнего плана социально-экономического развития (1974—78 гг.); ок. 67,4% плановых ассигнований намечается за счет финансирования из внешних источников. Ок. 90% самодеятельного населения занято в с. х-ве, $^2/_3$ из них — в кочевом и полукочевом скотоводстве. В 1973 г. (млн., оценка) поголовье кр. рог. скота — 4, овец и коз — 15—18, верблюдов — 3; сбор (тыс. *т*; в скобках — в 1972 г.) бананов — 184 (175), сахарного тростника — 346 (370), зерновых — 150 (150). Ок. $^2/_3$ с.-х. плантаций на лучших землях принадлежит итальянским компаниям или арендуется ими. В 1974 г. начато строительство животноводческого комплекса на 500 коров и птицефермы в Могадишо. В 1974 г. компании Италии, США и Франция продолжали поиски нефти, урана и др. полезных ископаемых. Мощность ТЭС — ок.



Советский трактор «Беларусь» в одном из сомалийских с.-х. кооперативов. Сентябрь.

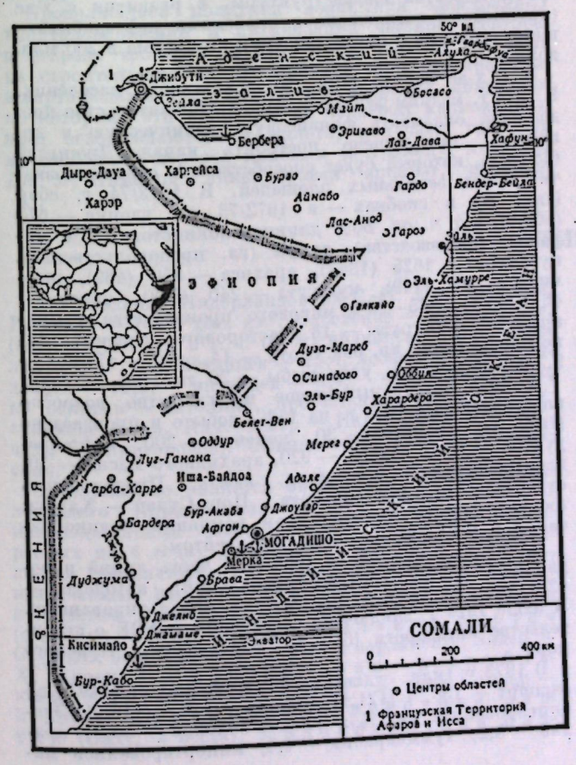

Денежная единица — сомалийский шиллинг. По гос. бюджету на 1974 г. (млн. сомалийских шилл.) текущие расходы — 539,8, доходы — 667,0, запасы иностранной валюты (ноябрь 1973 г.) — 248,0 (в декабре 1972 г.— 264,0).

Важнейшие события. В 1974 г. продолжалась демократизация внутриполитической жизни страны. Вместе с тем возросли экономические трудности, резко возросли цены на потребительские товары; сахар, масло и крупы выдавались по карточкам.

В апреле национализированы все иностранные пароходные компании и агентства. В мае введено обязательное начальное образование. В августе начата

20 тыс. *квт*, производство электроэнергии — ок. 30 млн. *квт·ч* в год. С помощью СССР строились плотины, ирригационная система и первая в С. ГЭС (5 тыс. *квт*) в Фаноле на р. Джуба. Значительная часть промышленных предприятий принадлежит иностранному (гл. обр. итальянскому) капиталу. В 1973 г. гос. мясокомбинат в Кисмаю произвел 20 млн. банок консервов, в 1973/74 г. рыбоконсервный з-д в Лас-Хоре — 1,6 млн. банок, в 1974 г. гос. сахарный з-д в Джохере — ок. 31 тыс. *т* сахара. В 1974 г. строились гос. литейный з-д, несколько маслобоен, з-д красок; вошли в строй з-ды кирпичный, тарный, прессованных древесных плит, сигаретно-спичечная и овоще- и фруктоконсервная ф-ки, 4 мукомольни. В 1973 г. длина автодорог (тыс. *км*) — ок. 18, в т. ч. с твердым покрытием — 1,35; автопарк — св. 20 тыс. машин. В 1974 г. завершено строительство шоссе Джохер — Було-Бурти к сев. от Могадишо (180 *км*), продолжалось финансируемое КНР строительство шоссе Белет-Вен — Бурао (1045 *км*) и Харгейса — Бербера (158 *км*). В 1972 г. грузооборот основных портов — 608 тыс. *т*. В 1974 г. продолжалось строительство глубоководного порта в Могадишо (с помощью Европейского фонда развития и МАР). В Могадишо и Кисмаю (юг С.) — международные аэропорты. В 1973 г. (млн. сомалийских шилл.; в скобках — в 1972 г., уточн. данные) экспорт — 361 (300), импорт — 707 (524); экспортировались живой скот — 199 (в Саудовскую Аравию, НДРЙ, АРЕ), бананы — 75 (в Италию, арабские страны, ГДР), продукты животноводства — ок. 10% стоимости экспорта (в СССР, АРЕ); импортировались машины, оборудование, транспортные средства, нефтепродукты, заметно сократился импорт продовольствия.

«кампания по развитию сельской местности»; впервые в С. введен единый гражданский кодекс. В августе же раскрыт антиправительственный заговор. В декабре в связи с засухой в стране объявлено чрезвычайное положение. В том же месяце при ВРС созданы политическая, социальная, экономическая и юридическая комиссии и комиссия по нац. безопасности; большинство членов ВРС освобождено от министерских постов, из 20 постов гос. секретарей 17 заняли гражданские лица; функции министерства планирования и координации переданы канцелярии ВРС. Также в декабре установлена государственная монополия на импорт фиников.

Внешняя политика. В 1974 г. С., как и прежде, выступало с антиимпериалистических позиций за мирное сосуществование и разрядку международной напряженности, проводило политику поддержки нац.-освободительных движений и борьбы народов против неоколониализма, тесной солидарности и сотрудничества с арабскими странами, сохранения связей с Италией, укрепления сотрудничества со странами Африки — членами ОАЕ, дружбы с социалистическими государствами.

М. Сиад Барре выезжал в ОАЭ, Саудовскую Аравию, Катар, Кувейт и НДРЙ (январь), Габон, Руанду, Бурунди, Уганду, Танзанию и Кению (сентябрь), Италию, Францию и Территорию афаров и исса (октябрь); гос. секретарь ин. дел О. Арте Галеб — в САР, Ирак, Ливан, Иорданию, Марокко, ЛАР, АРЕ, АНДР (январь), Мавританию (январь — февраль), Тунис (февраль, март), НДРЙ и АРЕ (июль). В С. приезжали президент Уганды И. Амин (октябрь), пред. Президентского совета НДРЙ А. С. Рубайя (август), пред. Совета революционного командования ЛАР М. Каддафи (февраль — март), министры ин. дел Королевского правительства нац. единства Камбоджи Сарин Чак (июнь, сентябрь), Малагасийской Республики Д. Рацирака и Судана М. Халед (август), НРК Ш. Д. Ганао (сентябрь), Португалии М. Соариш (декабрь) и др. Установлены дип. отношения с Катаром (январь), Аргентиной (март) и Гамбией (ноябрь). С. вступила в ЛАС (февраль). С. признало Бангладеш (декабрь). М. Сиад Барре избран пред. ОАЕ (март). Подписаны соглашения об экономическом и культурном сотрудничестве (февраль) и о сотрудничестве в области с. х-ва (июнь) с ЛАР.

В С. побывал зам. премьера Адм. совета КНДР Тен Чжун Ги (апрель). Подписаны соглашения об экономическом (январь) и научно-техническом (июнь) сотрудничестве с Кубой.

8—12 июля состоялся визит в СДР Н. В. Подгорного, 11 июля подписан Договор о дружбе и сотрудничестве между СССР и СДР сроком на 20 лет. С. также посетили мин. рыбного хозяйства СССР А. А. Ишков (апрель), главнокомандующий ВМФ СССР, адмирал флота С. Г. Горшков (декабрь) и др. *Е. Шерр.*

СУДАН
(Демократическая Республика Судан)

Общие сведения. С.— государство в С.-В. Африке. Площадь — 2,5 млн. *км*². Население — 17,1 млн. чел. (1974 г., оценка); гл. обр. арабы, на юге — негроидные народности шиллук, нуэр, динка и др. Ок. $^2/_3$ верующих — мусульмане, остальные придерживаются местных традиционных верований, католики и др. Гос. язык — арабский. Столица — Хартум (с Омдурманом, Сев. Хартумом и пригородами — 1 млн. жит., 1973 г.).

Государственный строй. По конституции 1973 г. С. провозглашен «демократическим социалистическим государством», в котором власть принадлежит «союзу трудящихся сил», объединяющему крестьян, интеллигенцию и нац. буржуазию. Глава государства и правительства — президент, избираемый населением на 6 лет (с 1971 г.— Дж. М. Нимейри; он же — мин. обороны и главнокомандующий вооруженными силами). Высший законодательный орган — Народное собрание (НС; 225 депутатов, избранных населением на 5 лет, и 25 депутатов, назначенных президентом). Мин. ин. дел — Дж. М. Ахмед (с 16 мая 1975 г.; 26 января 1975 г. — М. Халед).

Политические партии и профсоюзы. Суданский социалистический союз (ССС) — единственная легальная политическая организация. Обр. в 1972 г. Ок. 2,25 млн. членов. Пред.— Дж. М. Нимейри. Ряд партий и организаций, в т. ч. Суданская коммунистическая партия, действует нелегально.

Федерация рабочих профсоюзов Судана. Осн. в 1950 г. 450 тыс. членов. Входит в ВФП.

Экономика. В 1974 г. продолжалось осуществление программы развития 1970/71—1974/75 гг.

В декабре с целью интенсификации развития гл. отраслей экономики С. создана гос. корпорация суданского развития (с капиталом 200 млн. долл.). Подписаны соглашения с рядом стран об оказании Судану финансовой и экономической помощи в расширении нефтеперерабатывающего з-да в Порт-Судане, строительстве з-да минеральных удобрений и др. предприятий и объектов инфраструктуры, в развитии с. х-ва (крупнейшее соглашение с арабскими нефтедобывающими странами о предоставлении ими займа в 200 млн. долл.).

В с. х-ве занято 80% самодеятельного населения. В 1974 г. мелким фермерам Юж. С. правительство продолжало оказывать финансовую, техническую и др. помощь; там решено построить канал Джонглей (280 *км*), который будет способствовать освоению значительных земельных площадей. В 1973/74 г. сбор (тыс. *т*; в скобках — в 1972/73 г.) хлопка — 673 (568,0), в т. ч. ок. 80% длинноволокнистого (35% мирового производства), дурры (гл. продовольственная культура) — 1625 (1343), арахиса — 850 (489), пшеницы — 360 (149), кунжута — 240 (338), камеди — 45,0 (45,1) — 85—90% мирового производства гуммиарабика, кукурузы — 18, касторового семени — 11; поголовье (млн.) кр. рог. скота — 14, овец — 12, коз — 9, верблюдов — 3; улов рыбы — 20 тыс. *т*.

В 1974 г. промышленное производство возросло по сравнению с 1973 г. на 15%; добыто и произведено (тыс. *т*) хромитов — 30, цемента — 200, нефтепродуктов — 1000, сахара — 920, арахидного масла — 50; электроэнергии — 0,4 млрд. *квт·ч*. Продолжалось строительство нефтепровода Порт-Судан — Хартум (осуществляется консорциумом компаний Великобритании и ФРГ, финансируется Кувейтом).

Длина ж. д.— 4756 *км* (бо́льшая часть линий и подвижной состав требуют обновления), автодорог — 12,5 тыс. *км*, в т. ч. ок. 400 *км* асфальтированных. В июле 1974 г. заключено соглашение с АРЕ о строительстве автодороги (610 *км*) вдоль берега Красного моря.

В 1973 г. (млн. суданских ф.; в скобках — в 1972 г.) экспорт — 158, 1 (121,1), импорт — 128,1 (116,3). Экспортировались (в %): хлопок-волокно — 53,3, арахис — 8,2, гуммиарабик — 4,4; импортировались машины и транспортное оборудование — 28,6, продукция химической промышленности — 12, др. промышленные товары — 21,8, продовольствие — 23. Гл. контрагенты (в %; в скобках — в 1972 г.): в экспорте — КНР — 14,3 (10,3), Италия — 10,0 (9,6), Япония — 10,0 (8,3), ФРГ — 8,7 (9,6), Франция — 5,8, АРЕ — 3,7 (5,6); в импорте — Великобритания — 21,5 (18,5), Индия — 8,9 (16,2), США — 8,9 (4,1), КНР — 8,0 (7,6), ФРГ — 7,7 (6,7), СССР — 7,0, Япония — 7,0, Франция — 4,9.

Денежная единица — суданский фунт. Бюджет на 1974/75 г. сбалансирован в сумме 270 млн. суданских ф. На конец 1974 г. золотовалютные резервы (млн. долл.) — 124,3 (на конец 1973 г.— 61,3).

В. Барышников.

Важнейшие события. В 1974 г. правительство С. принимало меры по завершению создания органов местного самоуправления. В декабре 1973 г.— январе 1974 г. впервые прошли выборы в народные исполнительные советы провинций, в апреле — мае 1974 г. (тоже впервые) — выборы в НС. 1 июля введено новое адм.-территориальное деление (страна разделена на 15 провинций; в Юж. С. определение новых адм.-территориальных единиц завершено в 1975 г.).

Принимались также меры по укреплению гос. аппарата. В марте Дж. М. Нимейри внес изменения в закон о гос. службе, предоставившие ему право увольнять руководящих служащих гос. аппарата и принимать любые др. меры в отношении гос. служащих, если этого требуют «общественные интересы». 25 января — 1 февраля в Хартуме состоялся 1-й съезд ССС; образован новый ЦК ССС (90 членов избрано на съезде, 90 назначено Дж. М. Нимейри). 14 февраля на пленуме ЦК ССС сформировано Политбюро ЦК из 18 чел. (всех др. 17 членов Политбюро назначил Дж. М. Нимейри).

Продолжалась политика поощрения иностранных капиталовложений и активизации частного сектора: в феврале частному сектору предоставлены лицензии на строительство 78 предприятий пищевой пром-сти; в марте издан закон о «поощрении арабских капиталов», по которому эти капиталы не подлежат национализации, освобождаются от налога, получают гарантии на свободный перевод прибыли за границу; в апреле Дж. М. Нимейри ликвидировал аппарат, занимавшийся секвестрацией имущества ряда действовавших в С. компаний (снят секвестр с имущества всех компаний, наложенный ранее).

С 1 июля увеличена на 12—17% заработная плата рабочих и служащих гос. предприятий и учреждений, с 1 октября введен закон об увеличении на 10—12% заработной платы рабочих и служащих частного сектора. Однако последовавший рост цен на ряд товаров привел к ухудшению материального положения трудящихся.

В июле — сентябре в южных провинциях произошли катастрофические наводнения (только в провинции Бахр-эль-Газаль было затоплено ок. 65 тыс. *км*²). Тяжелое материальное положение жителей южных провинций (жизненный уровень которых значительно ниже среднего по стране), усугубленное последствиями наводнений, стало причиной массовых выступлений молодежи в октябре; на юге С. было введено чрезвычайное положение.

Внешняя политика. В 1974 г. правительство С. выступало в ООН, ЛАС и ОАЕ за укрепление мира и международной безопасности, за разоружение, считая, что разрядка международной напряженности способствует осуществлению социального и экономического прогресса развивающихся стран. Продолжалось укрепление отношений со странами Запада и арабскими государствами, активизировались связи с рядом развивающихся стран и некоторыми социалистическими странами. Дж. М. Нимейри выезжал в Саудовскую Аравию (январь, декабрь), АРЕ и Иран (февраль), САР (март), Заир (сентябрь), ЛАР (ноябрь), Индию (ноябрь — декабрь), Бахрейн и ОАЭ (декабрь), М. Халед — в ФРГ (апрель) и Бахрейн (июль). В С. приезжали президенты Замбии К. Каунда (март), АРЕ А. Садат (апрель, ноябрь) и Танзании Дж. Ньерере (октябрь), вице-президент Ирака Т. Мааруф (ноябрь), гос. секретарь ин. дел СДР О. Арте Галеб (апрель) и др. Установлены дип. отношения с Австралией (февраль). Заключено торговое соглашение с Ираном (август).

С. посетил зам. премьера Адм. совета КНДР Тен Чжун Ги (апрель). Заключено соглашение о культурном сотрудничестве с НРБ (ноябрь).

С СССР подписано соглашение о сотрудничестве в области медицины (июнь). *В. Каменский.*

СУРИНАМ

С.— владение Нидерландов на С.-В. Юж. Америки. Площадь — 142,8 тыс. *км*². Население — 400 тыс. чел. (оценка 1974 г.), в т. ч. (в %) индийцев — 37,1, креолов — 30,7, индонезийцев — 15,4, лесных негров и индейцев — 12,9, китайцев — 6,4, европейцев — 1,2; по религии — католики, протестанты, индуисты, мусульмане и др. Адм. центр — Парамарибо (103 тыс. чел., без пригородов). Официальный язык — голландский.

С. формально является автономной частью Нидерландского Королевства. Законодательный орган — Законодательный совет — Штаты (39 членов, избираемых на 4 года). Исполнительная власть осуществляется губернатором (Й. Ферье), который возглавляет назначаемый им Консультативный совет из 5 чел., и Советом министров. Премьер-министр — Х. Аарон (с ноября 1973 г.). Национальная партия С. (НПС; осн. в 1946 г.; 13 мест в парламенте; лидер — Х. Аарон), Национальная республиканская партия (НРП; 5 мест; лидер — Э. Брума), Суринамская народная партия (СНП; 3 места), Индонезийская партия (ИП; 1 место), Прогрессивная реформистская партия (быв. Объединенная индустанская партия; осн. в 1949 г.; 17 мест; лидер — Д. Лахмон), Прогрессивная национальная партия (лидер — Ж. Седней). Крупнейшие профобъединения — Всеобщий союз рабочих, Прогрессивная рабочая организация, Союз гос. служащих, Профобъединение — 47.

Доля в ВНП (%) добыв. пром-сти — 31,2, обрабат. пром-сти — 13,5, с. х-ва — 9,8, лесной и деревообраб. пром-сти — 3,3. В 1974 г. (тыс. *т*) добыча бокситов — 7000 (оценка), в т. ч. компанией «Биллитон» — 2900, компанией «Суралко» — 4100; золота — 38 *кг*, производство электроэнергии (1971 г.) — 1,3 млрд. *квт·ч*, глинозема — 1276, алюминия — 53,8. Сбор (тыс. *т*, 1970 г.): рис — 145, сах. тростник — 186, бананы — 40, овощи — 3, кофе — 0,3, цитрусовые — 11. Поголовье (тыс., 1969/70 г.): кр. рог. скот — 40, овцы и козы — 7, свиньи — 9, дом. птица — 728. Улов рыбы (1970 г.) — 3,4 тыс. *т*, креветок — 3,5 тыс. *т*; заготовка древесины — 175 тыс. *м*³.

В С. 1,3 тыс. *км* автодорог, 16 207 легковых, 3488 грузовых автомобилей. Экспорт в 1971 г.— 309 млн. сур. гульденов, импорт — 225 млн.

Гл. товары экспорта — бокситы, глинозем, алюминий, лесоматериалы, рис, цитрусовые, бананы, креветки; импорта — продовольствие, горючее, автомобили и мотоциклы, оборудование, сырье и полуфабрикаты для местных предприятий.

Осн. торговые партнеры — США (40% оборота) и страны ЕЭС (40%). Ден. единица — суринамский гульден, равный 0,55 долл. США.

В 1974 г. правительство Х. Аарона проводило работу по подготовке страны к независимости. Разработан проект конституции, утверждены новые флаг и герб страны. Согласно достигнутой с правительством Нидерландов договоренности, провозглашение независимости намечено на ноябрь 1975 г.

Правительство С. наметило меры для создания в стране стабильной экономики, ослабления зависимости от иностранного капитала и увеличения занятости населения. Разработан проект создания гос. рисоводческих хозяйств в прибрежном земледельческом поясе, что поможет вдвое снизить безработицу и увеличить сбор риса в 2—2,5 раза (в 1974 г. насчитывалось 32,5 тыс. безработных — 24% трудоспособного населения). Установлены предельные цены на хлеб, введены валютные ограничения, объявлена гос. программа стр-ва тысячи жилищ для низкооплачиваемого населения. На плантации «Виктория» (1600 *га*) пущен гос. завод пальмового масла. У голландской компании выкуплены плантация и сахарорафинадный завод «Мариенберг».

С. подписал и ратифицировал соглашение о создании ассоциации бокситодобывающих стран; ее ген. секретарем избран суринамский представитель Х. Гуда. С Нидерландами велись переговоры о финансовой помощи С. (консолидированный долг С. Нидерландам по программам «помощи» составлял на 1 января 1973 г. 305 млн. гол. гул.).

В ноябре Х. Аарон посетил Венесуэлу; принято решение о создании смешанной экономической комиссии. Достигнута договоренность о содействии осуществлению проектов в горнорудной пром-сти.

И. Богданов.

СЬЕРРА-ЛЕОНЕ
(Республика Сьерра-Леоне)

Общие сведения. С.-Л.— государство в Зап. Африке. Входит в Содружество, возглавляемое Великобританией. Территория — 72,3 тыс. *км²*. Население — 2,7 млн. чел. (оценка 1973 г.); народности темне, менде и др. Столица и главный порт — Фритаун (200 тыс. чел.). Гос. язык — английский. Св. 50% населения придерживается традиционных верований, около 30% исповедует ислам, остальные — христиане.

Государственный строй. Глава государства — президент, избираемый на 5 лет; с 1971 г.— С. П. Стивенс. Законодательная власть принадлежит Палате представителей из 100 членов, из них 85 избираются населением, 12 — ассамблеей вождей и 3 назначаются президентом. Исполнительную власть осуществляют президент и правительство. Вице-президент, одновременно исполняющий обязанности премьер-министра, — С. И. Корома. Мин. ин. дел — Ф. М. Мина (с апр. 1975 г., до него — Д. Фэшоул-Люк).

Политические партии и профсоюзы. Всенародный конгресс (ВК). Правящая партия. Осн. в 1960 г. 85 мест в парламенте. Лидер — С. П. Стивенс. Народная партия С.-Л. (НПСЛ). Осн. в 1951 г. Лидер — С. Мустаффа. Основной профцентр — Конгресс труда С.-Л. Объединяет 15 отраслевых профсоюзов. Входит в МКСП. Поддерживает ВК. Пред.— М. Грант (до мая 1974 г.), ген. сек.— Д. Палмер.

Экономика. В с. х-ве занято св. 70% населения. Основная продовольственная культура — рис (посевная площадь — 370 тыс. *га*, сбор риса-сырца в 1973/74 г.— 270 тыс. *т*). Импорт риса в 1974 г. превысил 60 тыс. *т*. Выращиваются также кассава (сбор — 83 тыс. *т*), просо и сорго (24 тыс. *т*), кукуруза и экспортные культуры: ядра пальмовых орехов (55 тыс. *т* в 1973 г.), кофе (9,7 тыс. *т*), какао-бобы (7,9 тыс. *т*). Поголовье (тыс., 1972 г.) кр. рог. скота — 260, коз — 160, овец — 60, свиней — 31. Улов рыбы — 51 тыс. *т* (1972 г.). В 1972 г. произведено 1801 тыс. каратов алмазов, 2,5 млн. *т* железной руды, 660 тыс. *т* бокситов, ок. 220 млн. *квт·ч* электроэнергии. Протяженность шоссейных дорог — св. 8 тыс. *км*. В 1971 г. насчитывалось ок. 40 тыс. автомобилей.

В 1973 г. (млн. леоне) импорт — 127,2, экспорт — 107. 60% экспорта приходится на алмазы, 10% — на жел. руду; ок. 28% импорта — на продовольствие, 20,6% — на машины и оборудование, более 22% — на промышленные товары. Осн. торговые партнеры — Великобритания (63% экспорта и 29% импорта), Нидерланды, Япония, ФРГ и США.

Бюджет в 1973/74 г. исполнен (млн. леоне) по доходам — 77,2, по расходам — 64,5; бюджет капиталовложений — 17,4. Резервы иностранной валюты — 42,4 млн. леоне (1973 г.).

Денежная единица — леоне. 1 леоне = = 0,5 ф. ст.= 1,2 долл. США.

Важнейшие события и внешняя политика. В марте—апреле 1974 г. состоялся 4-й съезд правящей партии. В новой программе ВК, принятой съездом, провозглашен принцип развития «смешанной экономики» (развитие гос. сектора, сотрудничество иностранного и национального частного капитала). В июле парламент принял поправку к конституции, в соответствии с которой президент получил право назначать трех членов парламента. Правительство объявило о введении плана развития на 1974/75—1978/79 гг. Общие капиталовложения (из них 45% — государственные) составят 623 млн. леоне, среднегодовой темп роста ВНП — 6,2%.

В 1974 г. С.-Л. получила займы: от Великобритании — 1,5 млн. ф. ст. на развитие с. х-ва, Италии — ок. 60 млн. лир на строительство госпиталя, Франции — 1 млн. долл. на развитие системы водоснабжения, ФРГ — 0,6 млн. долл. на закупку автобусов и др.

В июне С. П. Стивенс посетил Испанию, в июле — августе СРР и ВНР. Подписаны соглашения о культурном сотрудничестве с Кубой (июнь), с КНДР (май), с СССР и СРР (июль), с ВНР (август). С СРР заключены соглашения о научно-техническом сотрудничестве и о сотрудничестве в области лесного х-ва, горнодобывающей и нефтяной пром-сти и геологоразведочных работ.

С.-Л. посетили: в апреле — советская делегация во главе с первым зам. пред. Совета Министров РСФСР А. М. Школьниковым, в сентябре — президент Либерии У. Толберт и делегация Гвинеи во главе с премьер-министром Л. Беавоги. Установлены консульские отношения с СРР (июль) и дипломатические отношения с Аргентиной (сентябрь), Гайаной (октябрь) и Заиром (декабрь).

А. Беседин.

СЯНГАН

Общие сведения. С. (Гонконг) — территория на Ю.-В. Китая (о. С. и участок на п-ове Цзюлун, отторгнутые Великобританией у Китая в 1842 г., а также арендованная Великобританией у Китая в 1898 г. на 99 лет бо́льшая часть п-ова Цзюлун с прилегающими о-вами). Площадь — 1012 *км²*. Население — 4,3 млн. чел. (1974 г.); св. 98% — китайцы. Офиц. языки — английский и (с января 1974 г.) китайский. Адм. центр — г. С. (Виктория, св. 1,1 млн. жит., 1973 г.). Управляется английским губернатором (М. Маклхоус).

Экономика. В 1974 г. под влиянием энергетического кризиса и валютно-финансовых потрясений в капиталистическом мире экономическое положение С. заметно ухудшилось. ВНП, который в 1973 г. возрос на 8,5%, остался на том же уровне (по некоторым оценкам даже сократился на 1—2%). Вследствие снижения деловой активности приток иностранного капитала в С. (в 1972 г.— 1,9 млрд. сянганских долл., в 1973 г.— 497 млн.) сменился его отливом (за 10 месяцев 1974 г.— 380 млн. сянганских долл.). При росте рабочей силы приблизительно на 40 тыс. чел. в год к середине года число занятых в обрабатывающей пром-сти уменьшилось на 28 тыс. чел.; уменьшилось число занятых и в др. отраслях экономики, что привело к обострению безработицы. Реальная заработная плата сократилась на 10—15%. Особо серьезные трудности испытывали ведущие отрасли пром-сти С.— текстильная (особенно прядильная) и швейная: импортные ограничения, усилившиеся в США и др. странах, привели к сокращению сянганского экспорта и закрытию ряда ф-к. Удорожание импортируемого сырья и сокращение спроса неблагоприятно отразились на состоянии производства пластмассовых игрушек и др. изделий. Снизилось также производство металлоизделий. В сентябре 20 сталеплавильных предприятий общей мощностью 300 тыс. *т* в год сократили производство на 30%, а в октябре — на 50%. Рост производства наблюдался в электронной и электротехнической пром-сти. Сравнительно благоприятное положение сохранялось в судостроительной и судоремонтной пром-сти.

К началу 1974 г. (в скобках — к началу 1973 г.) число предприятий швейной и обувной пром-сти — 6258 (3622), а число занятых в них (тыс. чел.) — 182,9 (147,7), текстильной — соответственно 3600 (3110) и 107,2 (120,9), химической — 4366 (3777) и 83,7 (85,6), электротехнической и электронной — 794 (570) и 70,3 (62,4), металлообрабатывающей — 4393 (3350) и 54,4 (46,7), пищевкусовой — 874 (782) и 16,4 (15,7). Число предприятий росло в основном за счет создания мелких мастерских, в связи с чем среднее число занятых на одном предприятии сократилось за год с 30 до 24 чел. В 1973 г. производство электроэнергии — 6010 млн. *квт·ч*, добыча железной руды — 357 тыс. *т*; добывались каолин и кварц.

С. х-во играет второстепенную роль. Возделываются рис, овощи, цветы; развиты свиноводство и птицеводство. В 1973 г. улов рыбы — 78 тыс. *т*. Бо́льшую часть потребностей в продовольствии С. покрывает за счет импорта (60% — из КНР).

Длина (*км*) ж. д.— 36, шоссе — 950. В 1973 г. грузооборот порта С.— 17,8 млн. *т*. В С.— крупный международный аэропорт Кайтак (до 20% экспорта С. осуществляется авиатранспортом).

За 8 месяцев 1974 г. (млн. сянганских долл.; в скобках — за 8 месяцев 1973 г.) экспорт — 15 763 (11 760), реэкспорт — 5022 (3857), импорт — 24 118 (17 367). Увеличение торгового оборота произошло гл. обр. за счет роста мировых цен на большинство как экспортируемых, так и импортируемых С. товаров. Физический же объем внешней торговли вырос весьма немного (в 1-м полугодии 1974 г. физический объем экспорта был даже на 3,5% ниже, чем в 1-м полугодии 1973 г.). Гл. статьи экспорта (за тот же период; в млрд. сянганских долл.; в скобках — за тот же период 1973 г.): одежда — 5,9 (4,7), текстильные изделия — 2,0 (1,2), в т. ч. пряжа — 0,4 (0,2), х.-б. ткани — 1,0 (0,6); электронное оборудование — 1,1 (0,8), электротехнические изделия — 1,0 (0,7); игрушки — 1,4 (1,1); реэкспорта: драгоценные и полудрагоценные камни — 0,7 (0,8), часы — 0,4 (0,2); импорта: продовольствие — 4,1 (2,7), в т. ч. рис — 0,7 (0,3); сырье — 1,7 (1,2), в т. ч. текстильные волокна — 1,0 (0,7), хлопок — 0,7 (0,4); текстильные изделия — 3,3 (2,8); нефть и нефтепродукты — 1,4 (0,4); химические товары — 2,1 (1,3), в т. ч. пластмассы — 0,7 (0,4); черные металлы — 0,7 (0,4); машины и оборудование — 3,9 (3,2); драгоценные и полудрагоценные камни — 1,1 (1,1); часы — 0,9 (0,6). Гл. контрагенты в экспорте: США — 5,5 (4,6), Великобритания — 2,1 (1,7), ФРГ — 1,7 (1,3), Япония — 1,4 (1,6), Сингапур — 1,0 (0,7), Австралия — 1,0 (0,5); в реэкспорте: Япония — 0,7 (1,0); в импорте (за 7 месяцев): Япония — 5,0 (4,4), КНР — 3,9 (3,5), США — 3,4 (2,9), Сингапур — 1,3 (1,2), Великобритания — 1,3 (1,1), ФРГ — 0,9 (0,7), Австралия — 0,5 (0,4). В 1974 г. число туристов — 1,3 млн.

Денежная единица — сянганский доллар. 25 ноября 1974 г. введен плавающий курс сянганского доллара по отношению к доллару США. К началу 1974 г. в С. действовало 74 банка, имевших 543 конторы. Ведущее положение занимают «Гонконг-Шанхайская банковская корпорация», «Чартерд банк» и «Меркантайл банк», осуществляющие эмиссию денег. В марте 1974 г. (млн. сянганских долл.; в скобках — в марте 1973 г.) количество денег в обращении — 3699 (3473), сумма банковских депозитов — 27 639 (25 309), займов — 24 319 (21 383).

В 1974 г. вновь увеличились доходы КНР, получаемые через С. за счет экспорта, поступлений по невидимым статьям, финансовых операций банков КНР в С., денежных переводов жителей С. и т. д.; их общая сумма оценивалась в 500 млн. ф. ст.

В 1974 г. продолжала расти иммиграция из КНР (в значительной части нелегальная). В ноябре вступило в силу англо-китайское соглашение, по которому власти КНР обязались усилить контроль, чтобы уменьшить приток иммигрантов (особенно нелегальных) в С.; предусмотрена репатриация части нелегальных беженцев в КНР.

Ф. Тринич.

ТАИЛАНД
(Королевство Таиланд)

Общие сведения. Т.— государство в Ю.-В. Азии на п-ове Индокитай и севере п-ова Малакка. Площадь — 514 тыс. *км²*. Население — 41,02 млн. чел. (1974 г., оценка); тайцы (св. 50%), лао, китайцы, малайцы, кхмеры, куи и др. Гос. религия — буддизм. Офиц. язык — тайский. Столица — Бангкок (ок. 4 млн. жит. с пригородами, конец 1974 г.).

Государственный строй. Глава государства — ко-

роль Пуминон Адульядет (Рама IX, с 1950 г.). Законодательный орган — Национальная ассамблея, состоящая из Палаты представителей (269 чел., избираемых населением на 4 года) и сената (100 чел., назначаемых королем на 6 лет). Премьер-министр — К. Прамот (с 21 марта 1975 г.; до 26 февраля 1975 г.— С. Таммасак). Мин. ин. дел — генерал Ч. Чунхаван (с 21 марта 1975 г.; до 26 февраля 1975 г.— Ч. Исрангкур).

Политические партии. Тайская национальная партия, Партия социальной справедливости, Социально-националистическая партия и Социально-аграрная партия — созданы на основе бывшей правительственной Объединенной партии таиландского народа, отражают интересы реакционных сил, высших чинов армии и полиции, связанных с крупным бизнесом, и крупных землевладельцев. Демократическая партия, Партия социального действия и Партия «Новая сила» — либерально-буржуазные партии, традиционно составлявшие легальную оппозицию военному режиму и авторитарным формам правления, выражают интересы крупной и средней буржуазии, знати и монархически настроенной интеллигенции, выступают за ограниченные буржуазно-либеральные реформы. Социалистическая партия и Объединенный социалистический фронт — немарксистские реформистские партии, выражают интересы мелкобуржуазных слоев населения, части интеллигенции и студенчества, выступают за сохранение конституционной монархии, за установление контроля государства над торговлей, национализацию ряда отраслей пром-сти, банков и неиспользуемых земель.

Коммунистическая партия Таиланда (КПТ). Обр. в 1942 г., почти все время (за исключением короткого периода в 1946—47 гг.) — в подполье. В декабре 1965 г. КПТ вошла в Объединенный патриотический фронт Таиланда.

Экономика. В 1974 г. снизился темп прироста ВНП, продолжался спад в ряде отраслей экономики, усилась инфляция (на 23%), сократились капиталовложения (как местные, так и иностранные), продолжался рост стоимости жизни, увеличилась безработица (число офиц. зарегистрированных безработных — 130 тыс.), продолжалась миграция крестьян в города. Экономика Т. оставалась в большой зависимости от американского, японского и тайваньского капитала. В 1974 г. ВНП (млрд. долл., в ценах 1962 г.) — 7,4 (в 1973 г.— 6,7). Годовой нац. доход на душу населения — 174,4 долл. Общая сумма зарегистрированного в 1960—74 гг. иностранного капитала — 185,7 млн. долл. (Япония — 41,6%, США — 14,5%, Тайвань — 12,3%). В 1974 г. капиталовложения всех зарегистрированных в Т. фирм и компаний (млн. долл.) — 344 (в 1973 г.— 371). За год обанкротилось св. 1200 предприятий. Проводя политику привлечения в пром-сть иностранного капитала, правительство стремилось вместе с тем ограничить его деятельность в ряде важных отраслей экономики и увеличить долю нац. капитала в смешанных компаниях. В 1974 г. зарегистрировано 168 новых компаний (в т. ч. 3 иностранные и 45 смешанных); затормозился приток в пром-сть Т. американского и японского капитала, удвоились капиталовложения тайваньцев. В 1974 г. сбор и производство (млн. *т*) риса-сырца — 13,8 (очищенного риса — 8,65), каучука — 0,4, кукурузы — 25,0, сахарного тростника — 14,5, хлопка — 0,04, кенафа — 0,350, тапиоки — 6,4; поголовье (млн.) кр. рог. скота — 9,5, свиней — 8, домашней птицы — 85; улов рыбы — 1,6 млн. *т*. В 1974 г. производство (тыс. *т*) плавикового шпата — 320, свинцовой руды — 4, железной руды — 32, оловянной руды — 27,7, вольфрамовой руды — 4,6, марганца — 34, лигнитов — 286, деловой древесины — 2,2 млн. *м*³. В 1974 г. длина ж. д.— 3855 *км*, автодорог с твердым покрытием — 18,5 тыс. *км*; автопарк (тыс. машин): легковых и автобусов — 300, грузовых — 177. В 1974 г. (млрд. долл.) экспорт — 2,4, импорт — 2,9; дефицит внешнеторгового баланса покрывался за счет займов (гл. обр. МБРР — 149 млн. долл.), иностранной помощи (от США — 22,2 млн. долл.) и поступлений от туризма. В 1974 г. экспортировано (тыс. *т*) риса — 1016, каучука — 400, кукурузы — 2100, сахара — 450, тапиоки — 2000, олова — 19, джута и кенафа — 280, цемента — 1200, вольфрамовой руды — 4,5, плавикового шпата —320, джутовых мешков — 40 млн. Гл. контрагенты: Япония (28% экспорта и 35% импорта), США (соответственно 11% и 13%), ФРГ, Великобритания, Нидерланды, о. Тайвань. Денежная единица — бат. 20,80 батов = 1 долл. Гос. бюджет на 1974/75 г.— 48 млрд. батов. В 1974 г. внешняя задолженность — 461,7 млн. долл. На конец декабря 1974 г. золотовалютные резервы — 1564,2 млн. долл.; количество денег в обращении (млн. батов) — 23 866 (в 1964 г.— 8474).

Важнейшие события и внешняя политика. В 1974 г. внутриполитическое положение в Т. было неустойчивым. Правительство С. Таммасака провело ряд буржуазно-демократических преобразований, не затронувших основ социального и экономического устройства Т. Несмотря на принятые правительством меры (новое трудовое законодательство, увеличение в среднем на 60% минимальных расценок заработной платы), положение трудящихся оставалось тяжелым; повышение заработной платы во многом было сведено на нет ростом дороговизны. В течение года зарегистрировано 468 забастовок и др. выступлений рабочих. 5 октября принята новая конституция Т., согласно которой расширены полномочия короля и законодательной власти, несколько ограничены полномочия исполнительной власти и политическая роль армии, укреплена роль партий; провозглашены некоторые буржуазно-демократические права и свободы (слова, печати, собраний), равноправие мужчин и женщин; вместе с тем сохранено антикоммунистич. законодательство.

Во внешней политике в 1974 г. Т., сохраняя курс на союз с США, предпринял ряд усилий по выработке самостоятельной политики, в частности по расширению связей с социалистическими странами. Начался обмен визитами с СССР, в декабре в Бангкоке прошла советская торговая выставка. Установлены дип. отношения с МНР и ЧССР (март), НРБ (август) и ГДР (сентябрь). Делегации во главе с гл. маршалом авиации Т. Чуласапом выезжали в КНР (февраль, июнь; Т. Чуласап заявил, что премьер Гос. совета КНР Чжоу Энь-лай поставил его в известность о прекращении поддержки Китаем коммунистических повстанцев в Т.), торговая правительственная делегация — в большинство социалистических стран Европы (ноябрь). Отменен запрет на торговлю с КНР (март).

В 1974 г. из Т. выведено 10 тыс. военнослужащих США (на конец года численность оставшихся составляла 27,5 тыс., количество военных самолетов на американских военных базах в Т.— 350). Т. продолжал поддерживать тесные связи с сайгонским и пномпеньским марионеточными режимами в Юж. Вьетнаме и Камбодже. Т. посетили премьер-министры Японии К. Танака (январь) и Австралии Э. Уитлэм (январь — февраль), мин. по делам нефти и природных ресурсов Саудовской Аравии А. З. Ямани (февраль) и др.

Ю. Юрцев.

ТАНЗАНИЯ
(Объединенная Республика Танзания)

Общие сведения. Т.— государство в Вост. Африке. Образовано в 1964 г. в результате объединения Танганьики и Занзибара. Входит в Содружество, возглавляемое Великобританией. Площадь — 941,6 тыс. *км*². Население — 14 351 тыс. чел. (оценка 1974 г.). Столица и гл. порт — Дар-эс-Салам (396,7 тыс. чел.). Религия — местные традиционные верования, христианство, мусульманство. Гос. языки — суахили и английский.

Государственный строй. Т.— президентская республика. Законодательная власть принадлежит однопалатному парламенту — Национальному собранию (204 члена). На Занзибаре, который имеет значительную автономию, функционирует местный законодательный орган — Революционный совет (пред.— А. Джумбе); его члены одновременно являются депутатами Национального собрания. Глава государства и правительства — президент Дж. Ньерере. 1-й вице-президент — А. Джумбе, 2-й вице-президент и премьер-министр правительства (назначается президентом) — Р. Кавава; мин. ин. дел — Дж. Малесела.

Политические партии и профсоюзы. В стране существуют 2 партии: в Танганьике — Национальный союз африканцев Танганьики (ТАНУ, осн. в 1954 г., пред. и ген. секретарь — Дж. Ньерере), на Занзибаре — Партия Афро-Ширази (ПАШ, осн. в 1957 г., пред.— А. Джумбе).

Все профсоюзные организации объединены в Национальный союз трудящихся Танганьики (НУТА). Осн. в 1964 г. Входит в ВАФП. Ген. секретарь — А. Тандау.

Экономика. В 1973 г. ВВП в постоянных ценах увеличился на 4,4% и составил 8864 млн. шилл. (8490 млн. в 1972 г.). 28,9% ВВП приходится на натуральный сектор. Число работающих по найму — 420 тыс. чел. (в конце 1973 г.).

Сельское хозяйство (39,2% ВВП и 27,1% работающих по найму). Около половины стоимости с.-х. продукции создается в натуральном секторе. В стране насчитывается 7500 кооперативных хозяйств «уджамаа», объединяющих ок. 25% сельского населения. В 1973 г. сбор (в тыс. *т*): хлопок — 76,9, кофе — 36 (1973/74 г.), сизаль — 155,6, орехи кэшью — 139,3, чай — 12,6, табак — 13,0, гвоздика (экспорт) — 10,8, рис — 65,0. Поголовье (1972 г.) кр. рог. скота — 13,4 млн., овец — 2,8 млн., коз — 4,5 млн.

Промышленность (10,9% ВВП и 14,1% работающих по найму). В 1973 г. (оценка): добыча алмазов — 100,3 *кг*, золота — 1,7 *кг*, оловянного концентрата — 70 *т*, поваренной соли — 38,4 тыс. *т*, слюды — 30 *т*, полудрагоценных камней — 100 *кг*, угля — 3 тыс. *т*. Производство (оценка) цемента — 314 тыс. *т*, нефтепродуктов — 750 тыс. *т*, хлопчатобумажных тканей — 81 млн. *м*², проката алюминия — 3,4 тыс. *т*, обуви — 2,4 млн. пар, сигарет — 3,5 млрд. шт. Мощность электростанций в 1973 г. составила 152,5 тыс. *квт*.

Транспорт. Протяженность жел. дорог — ок. 4000 *км*, в т. ч. участок дороги Танзания — Замбия протяженностью ок. 970 *км*. Протяженность автодорог (1973 г.) — 19,3 тыс. *км*, в т. ч. с твердым покрытием — 1,9 тыс. *км*. Автопарк страны — 95,0 тыс. автомашин.

Внешняя торговля. В 1973 г. экспорт и импорт (исключая торговлю с Кенией и Угандой) составили 2058 и 3074 млн. шилл. Основные статьи экспорта (в % по стоимости): кофе — 24, хлопок — 16,5, гвоздика — 11,3, сизаль — 10,5, алмазы — 6,4, орехи кэшью — 6,8; импорта: машины и оборудование — 32,4, потребительские товары — 35,5, химические товары и удобрения — 11,0. Осн. партнеры: Великобритания (12,0% экспорта и 15,0% импорта), КНР (4,8% и 22,2%), ФРГ (7,3% и 8,3%), США (8,8% и 4,6%), Япония (4,2% и 5,3%), Иран (7,8% импорта), Италия (7,0% импорта). Экспорт в Кению и Уганду — 153 и 18 млн. шилл., импорт из этих стран — 337 и 2 млн. шилл.

Финансы. По бюджету на 1974/75 г. предусматриваются расходы в 5859 млн. шилл., в т. ч. 2198 млн.— бюджет развития. Золотовалютные резервы на конец 1973 г. составили 136,7 млн. долл. Денежная единица — танзанийский шиллинг. 7,14 танз. шилл.= 1 долл. США.

Важнейшие события. 1974 г. был объявлен годом ТАНУ. Подготовка к выборам в ЦК ТАНУ, а также к празднованию 20-летней годовщины партии дали возможность развернуть по всей стране дискуссии о роли партии, ее месте в социальной и политической жизни. На состоявшемся 22 апреля заседании ЦК ТАНУ были рассмотрены и утверждены списки кандидатов в ЦК партии, а также списки кандидатов на посты председателей в 20 областях страны. На национальной конференции ТАНУ, проходившей 6—8 июня, в новый состав ЦК ТАНУ избраны 20 членов; на 5-летний срок переизбраны председатель и вице-председатель партии. В июле торжественно отмечался праздник «Саба-саба» (7 июля), посвященный 20-летию ТАНУ; на празднике присутствовала делегация КПСС.

В целях подъема с.-х. производства большое внимание уделялось осуществлению ирригационных проектов. На эти цели было выделено 12,4 млн. шилл. Национальная плановая комиссия в конце года опубликовала план развития производства с.-х. товаров. Планом предусмотрено, начиная с июля 1975 г., увеличить вдвое выпуск продукции с. х-ва в течение ближайших 5 лет для того, чтобы к 80-м годам добиться самообеспечения страны. В связи с ростом розничных цен с 1 мая повышен месячный минимум зарплаты рабочих и служащих — до 340 шилл. в городах и до 200 шилл. в сельских районах. В 1974 г. национализирована 61 крупная английская ферма в районе Килиманджаро, занимающаяся производством кофе и чая. В июле правительство решило выкупить оставшиеся 49% капитала компании «Танганьика Пэйкрес стил» и ряда других иностранных компаний.

В 1974 г. Т. посетили парламентская делегация Федерации арабских республик и вице-президент Индии Г. С. Патхак (январь), мин. ин. дел Великобритании А. Дуглас-Хьюм и мин. ин. дел Финляндии А. Карьялайнен (февраль), делегация норвежского управления международного развития (март), премьер-министр НРК А. Лопез (июнь), глава временного правительства Мозамбика Ж. Чиссано, пом. гос. секретаря США по делам Африки Д. Исэм и мин. ин. дел Мексики Э. Рабаса (октябрь).

В марте Дж. Ньерере посетил Маврикий, Новую Зеландию, Австралию и КНР. В ходе этой поездки достигнуты соглашения об оказании Т. помощи в подготовке специалистов в области производства сахара и в развитии сах. пром-сти (с Маврикием), в производстве молочных продуктов (с Нов. Зеландией), в развитии животноводства и в перестройке системы школьного образования (с Австралией), о финансовой и технической помощи в развитии южных районов, прилегающих к жел. дороге Танзам (с Китаем). В сентябре Дж. Ньерере посетил Тринидад и Тобаго, Гайану,

Ямайку, Кубу и Великобританию, в октябре — Судан. В июне с Бурунди подписано соглашение о стр-ве между двумя странами жел. дороги. 8—9 мая в Дар-эс-Саламе проходила встреча мин. ин. дел Т., Замбии, Заира и Конго, на которой обсуждался ход нац.-освободительной борьбы на юге Африки после падения фашистского режима в Португалии.

В январе подписано соглашение с ФРГ о финансовой и технической помощи в 6255 тыс. ф. ст. на улучшение и расширение системы водоснабжения, строительство в Аруше технического колледжа и т. д. Международная ассоциация развития предоставила кредит в 6 млн. долл. для расширения деятельности инвестиционного банка Т. и компании финансирования развития (февраль). МБРР предоставил заем в 150 млн. шилл. для расширения производства орехов кэшью (май). В июне подписано соглашение с Данией о предоставлении беспроцентного займа в 72 млн. шилл.; возобновлена экономическая помощь Великобритании, приостановленная в 1965 г. Великобритания предоставила 170 млн. шилл. на развитие с. х-ва. Фонд капитального развития ООН выделил 10,5 млн. шилл. (август) для финансирования программы в области водоснабжения и здравоохранения. В сентябре на эти же цели был предоставлен заем ФРГ в 55 млн. шилл. В ноябре Япония субсидировала 12,5 млн. шилл. для комплексного развития района Килиманджаро. Специальный фонд ЕЭС предоставил Т. в декабре 9 млн. долл. для закупки товаров в странах «Общего рынка». МБРР предоставил заем в 210 млн. шилл. для преодоления финансовых трудностей. Установлены дипломатические отношения с Аргентиной (март). *В. Павлова.*

ТИМОР

Т.— владение («заморская провинция») Португалии в С.-В. части о. Т. (включает также о-ва Камбинг и Яко и территорию Амбено на сев. Ю.-З. части о. Т.) в Малых Зондских о-вах. Площадь — 14 925 *км*². Население 626 тыс. чел. (1972 г., оценка); гл. обр. малайцы, а также папуасы. Гос. язык — португальский. Адм. центр и гл. порт — Дили (20 тыс. жит., 1970 г.). Управляется португальским губернатором (Л. Пиреш), при котором совещательное законодательное собрание из 20 членов.

Основа экономики — плантационное хозяйство (кокосовая пальма, кофе, каучук), животноводство, рыболовство и лесоразработки. В 1971 г. сбор (тыс. *т*; в скобках — в 1970 г.) кукурузы — 18 (18), риса — 12 (15), бататов — 18 (7), маниоки — 18 (5), бобовых — 0,8 (0,8), копры — 2,4 (2,4), кофе — 0,5 (0,5). В 1972 г. поголовье (тыс.) кр. рог. скота — 75, овец — 45, коз — 245, свиней — 225, лошадей — 114. В 1974 г. на Т. открыты месторождения нефти. Длина автодорог — 2,9 тыс. *км*. В 1970 г. (млн. эскудо) экспорт — 95,7 (кофе, древесина и сандаловый корень, копра, воск), импорт — 207,0.

С 1962 г. нелегально действовал Комитет освобождения Тимора, сформировавший в Джакарте (Индонезия) правительство Объединенной Республики Тимор в эмиграции. После свержения 25 апреля 1974 г. режима М. Каэтану в Португалии на Т. были образованы Демократический союз Тимора, выступавший за сохранение Т. как владения Португалии, Социал-демократическая партия Тимора, выступавшая за предоставление Т. независимости, и Народно-демократическая ассоциация Тимора (АПОДЕТИ), выступающая за объединение с Индонезией. 27 июня Португалия признала право народов своих владений на самоопределение и независимость. В конце года большинство партий и группировок на Т. (кроме АПОДЕТИ) и ряда мелких групп объединились в Революционный фронт освобождения Тимора, выступающий за полную и немедленную независимость Т. *М. К.*

ТОГО
(Тоголезская Республика)

Общие сведения. Т.— государство в Зап. Африке. Площадь — 56,6 тыс. *км*². Население — ок. 2,1 млн. чел. (1973 г., оценка); народности эве, мина, уачи, йоруба-ана, кабре и др. Ок. $^2/_3$ населения придерживается местных традиционных верований, св. $^1/_5$ — христиане, остальные — мусульмане. Официальный язык — французский. Столица — Ломе (150 тыс. жит., 1972 г.).

Государственный строй. Законодательную и исполнительную власть осуществляют президент (с 1967 г.— генерал Г. Эйадема; он же — мин. обороны) и возглавляемое им правительство. Мин. ин. дел — И. Юнледе.

Политические партии и профсоюзы. Единственная партия — Объединение тоголезского народа. Обр. в 1969 г. Пред.— Г. Эйадема.

Национальная конфедерация трудящихся Того. Обр. в 1973 г. Ген. секретарь — Н. Барнабо.

Экономика. В 1974 г. осуществлялся план экономического развития (1971—75 гг.); за первые 3 года среднегодовой рост ВВП — 5% (по плану — 7,7%), капиталовложения (млрд. афр. фр.) — 40,6 (из общей суммы на пятилетку 76,2; на 53% обеспечены из внешних источников); сверх плана инвестировано 12,6, из них за счет внешних средств — 7,9.

В 1973 г. товарная продукция гл. экспортных культур (тыс. *т*): какао-бобов — 9,5, кофе — 6,5, ядер масличной пальмы — 5,7, хлопка — 5,2; в начале 70-х гг. за год сбор основных продовольственных культур: ямса — 596, маниоки — 560, кукурузы — 80, риса — 96, проса и сорго — 18; поголовье скота (уточн. данные) — 1,8 млн.; улов рыбы — 18,1 тыс. *т*.

В 1974 г. товарная продукция фосфоритов — 2,5 млн. *т*; в 1972 г. добыто и произведено (тыс. *т*) мрамора — 2,8, пальмового масла — 0,8, крахмала и крупы из маниоки — 6,1, цемента (из импортируемого клинкера) — 117, тканей — 16 млн. *м*, электроэнергии (1973 г.) — 82 млн. *квт·ч*.

Длина ж. д.— 436 *км*; в 1972 г. по ним перевезено 64 тыс. *т* грузов и 1,4 млн. чел. Длина автодорог — св. 7 тыс. *км*, в т. ч. проезжих круглый год — ок. 2 тыс. В 1972 г. по ним перевезено 62 тыс. *т* грузов и 1,4 млн. чел.; автопарк — 13,2 тыс. машин. В 1973 г. грузооборот порта Ломе — 385 тыс. *т*.

В 1973 г. (млрд. афр. фр.; в скобках — в 1972 г., уточн. данные) экспорт — 12,5 (13,6), импорт — 22,4 (21,4). 46% стоимости экспорта — фосфориты, 39% — какао-бобы и кофе. Гл. контрагенты — Франция (31% экспорта, 38% импорта), Нидерланды (соответственно 35% и 7%), ФРГ (12% и 10%).

Бюджет на 1974 г. (млрд. афр. фр.; в скобках — измененный на 1973 г.) сбалансирован в сумме 16,2 (15,1); бюджет капиталовложений — 2,0 (2,1). Заключены соглашения о субсидиях и займах (млрд. афр. фр.) с некоторыми специализированными организациями ООН — 3,3, МБРР — 1,5, Францией — 0,8, Канадой — 0,8, Европейским фондом развития — 0,4 и др. В июне в Ломе открыт Тоголезский банк торговли и развития (отделение Парижского нац. банка; 35% капитала — у правительства Т.).

Важнейшие события. В январе 1974 г. к правительству Т. перешел 51% акций «Компани тоголез де мин де Бенин» (КТМБ), занимавшейся добычей фосфоритов; в том же месяце создано гос. Тоголезское управление по фосфоритам, получившее монополию на закупку и экспорт фосфоритов; 24 января на севере Т. потерпел аварию президентский самолет (Г. Эйадема не пострадал); правительство обвинило в причастности к аварии КТМБ и в феврале национализировало ее; руководители НКТТ и др. общественных организаций потребовали пересмотра всех соглашений с Францией. В январе издан декрет о земельной реформе, направленной на стимулирование увеличения обрабатываемых площадей. В феврале прошли судебные процессы над чиновниками, обвиненными в растрате гос. средств и коррупции. В марте создана гос. Тоголезская хлопковая компания. В мае образован 20-й адм. округ (Баду). В июне — августе состоялись учредительные съезды ряда отраслевых профсоюзов. В августе, следуя примеру Эйадемы, отказавшегося от французского имени Этьен и оставившего тоголезское имя Гнасингбе, члены правительства сменили иностранные имена на тоголезские; в сентябре решено переименовать все иностранные географические названия; начата массовая кампания отказа от иностранных имен.

В течение года продолжался рост инфляции; цены на нефтепродукты возросли в 4 раза, на 20% повысилась плата за проезд по ж. д., за водоснабжение и электроэнергию, цены на различные потребительские товары; в августе цены как на местные, так и на импортируемые товары были «заморожены». С 1 января 1974 г. на 10% повышена заработная плата всем рабочим и служащим; в мае — июле увеличены в среднем на 20—25% закупочные цены на какао-бобы, кофе, хлопок, арахис, маниоку и масличные.

Внешняя политика. В 1974 г. состоялись визиты Г. Эйадемы в Дагомею (май), ФРГ (июнь), Нигерию (октябрь), Францию (ноябрь), Верхнюю Вольту и Мали (декабрь; участвовал в урегулировании малийско-вольтийского пограничного конфликта); И. Юнледе — в Заир (март). Т. посетили президенты Заира Мобуту (январь, апрель, подписан ряд соглашений о сотрудничестве) и Дагомеи М. Кереку (май), глава государства и правительства Нигера С. Кунче (октябрь), президент Верховного революционного совета СДР М. Сиад Барре (ноябрь; установлены дип. отношения), ген. секретарь ООН К. Вальдхайм (февраль) и др. Установлены дип. отношения с Аргентиной (июнь). Разорваны дип. отношения с Юж. Кореей (сентябрь). В Т. проведены франко-тоголезские военные маневры (февраль).

В сентябре Г. Эйадема выезжал в КНР (подписан протокол о развитии экономического и технического сотрудничества) и КНДР (заключено соглашение об экономическом и техническом сотрудничестве). В Т. приезжали экономические делегации СФРЮ (февраль) и КНДР (август). Достигнута договоренность об установлении дип. отношений с НРБ (июль). Создана ассоциация тоголезско-китайской дружбы (декабрь).

З. Токарева.

ТОНГА
(Королевство Тонга)

Т.— государство, расположенное на 200 о-вах в Ю.-З. части Тихого океана. Входит в Содружество, возглавляемое Великобританией. Площадь — 697 *км*². Население — св. 92 тыс. чел. (1972 г., оценка), гл. обр. тонганцы, по религии христиане. Офиц. языки — тонганский и английский. Столица — Нукуалофа (20 тыс. жит.). Глава государства — король Тауфаахау Тупоу IV (с 1965 г.). Законодательный орган — Законодательная ассамблея (8 членов личного совета короля, 7 представителей знати и 7 членов, избираемых населением на 3 года). Премьер-министр, мин. ин. дел, сельского хозяйства, туризма и связи — принц Ф. Тунпелехаке (брат короля). Политических партий и профсоюзов нет.

Основа экономики — производство копры и бананов (соответственно 13 и 12 тыс. *т* в год), гл. обр. на экспорт (в Новую Зеландию и Европу). Есть животноводство и рыболовство. Английские и американские нефтяные компании разрабатывают месторождения нефти на о. Тонгатапу. В 1974 г. осуществлялась 5-летняя программа экономического развития (1970—1975 гг.). Импортируются продовольствие и промышленные товары из Новой Зеландии, Австралии и Великобритании на сумму св. 5 млн. паанга в год. Дефицит внешнеторгового и платежного балансов покрывается за счет иностранных займов. Денежная единица — паанга. (тонганский долл.) 1 паанга = = 1 австралийскому долл.

В марте 1974 г. Ф. Тунпелехаке критиковал введенные незадолго до этого в Австралии и Новой Зеландии новые иммиграционные правила, ограничившие въезд в эти страны неквалифицированных рабочих с о-вов Тихого Океана (в т. ч. с Т.). В июле Тауфаахау Тупоу IV посетил Бахрейн. *С. Бабаевский.*

ТРИНИДАД И ТОБАГО

Общие сведения. ТТ.— государство в Карибском море на о-вах Тринидад (4828 *км*²) и Тобаго (300 *км*²). Входит в Содружество, возглавляемое Великобританией. Население — 1064 тыс. чел. (1973 г., оценка). 43% населения — негры, 36% — индийцы; по религии — большая часть христиане (католики, англикане и др.). Столица и гл. порт — Порт-оф-Спейн (с пригородами 270 тыс. чел. в 1974 г.). Офиц. язык — английский.

Государственный строй. Глава государства — англ. королева, представленная генерал-губернатором (Э. Кларк). Законодательная власть принадлежит парламенту, состоящему из палаты представителей (36 деп., избираемых населением на 5 лет) и сената (24 члена, назначаемых генерал-губернатором). Премьер-министр, мин. ин. дел и по делам Вест-Индии — Э. Уильямс.

Политические партии и профсоюзы. Народное национальное движение (ННД). Правящая партия. Осн. в 1956 г. Объединяет в основном мелкую буржуазию и интеллигенцию, а также часть рабо-

чих. 36 мест в палате представителей. Лидер — Э. Уильямс. Демократическая лейбористская партия (ДЛП). Осн. в 1956 г. Лидер — В. Джамадар. Либеральная партия (ЛП). Осн. в 1965 г. в результате раскола ДЛП. Лидер — П. Фаркуар. Конгресс профсоюзов ТТ. (КПТТ). Осн. в 1957 г. 55 тыс. чл. Входит в МКСП. Пред.— Н. Кричлоу.

Экономика. На долю нефтяной, газовой пром-сти и произ-ва асфальта приходится св. 1/5 ВВП и св. 80% поступлений от экспорта. В 1973 г. было добыто 8 млн. *т* нефти и 1,9 млрд. *м*³ природного газа. Достоверные запасы нефти — 284 млн. *т*. 1/5 добычи и почти вся переработка нефти контролируются монополиями США и Великобритании («Тексако Тринидад», «Шелл Тринидад», «Тринидад Тесоро»). Мощность нефтеперерабат. пром-сти по прямой перегонке на 1 янв. 1972 г.— 23,2 млн. *т*. Она работает частично на импортной нефти из Венесуэлы, Бл. и Ср. Востока, Африки, Колумбии и Экуадора (импорт нефти в 1972 г.— 14 млн. *т*). Производство (1972 г.) электроэнергии — 1,3 млрд. *квт·ч*, цемента — 282 тыс. *т*. Основная с. х. культура — сах. тростник (в 1972 г. на площади в 37 тыс. *га* собрано 2,4 млн. *т*). Производство сахара-сырца — 202 тыс. *т* (1973 г.). Сбор (1972 г., тыс. *т*) бананов — 8, какао — 4,5, кофе — 3,8, батата — 2, риса — 10. Поголовье (1972 г., тыс.) кр. рог. скота — 67, свиней — 55. В 1972 г. протяженность автодорог — 6,4 тыс. *км*, в т. ч. 3,9 тыс. *км* с твердым покрытием.

В 1973 г. (в млн. долл. ТТ.) экспорт — 1301, импорт — 1532. Дефицит торгового баланса покрывается в значительной мере за счет поступлений от иностранного туризма (в 1972 г. 115 тыс. чел.). Доля (в %) в экспорте: нефтепродукты и нефть — 79, сахар-сырец — 5; в импорте: нефть — 34, продовольствие — 17, оборудование (включая транспортные средства) — 14. Доля (в %) в экспорте: США — 42,3, страны Вест-Индии — 11,8, Великобритания — 8,2, Швеция — 8,1; в импорте: США — 18,8 Великобритания — 12,7, Саудовская Аравия — 11,5, Венесуэла — 5,5, страны Вест-Индии — 2,8.

Денежная единица — доллар ТТ., равный 0,5 долл. США.

Важнейшие события и внешняя политика. В январе 1974 г. конституционная комиссия представила проект новой конституции, предусматривающий провозглашение ТТ. республикой, снижение возрастного избирательного ценза до 18 лет, упразднение сената и увеличение вдвое числа депутатов в однопалатном парламенте.

В марте компании США «Стандард ойл оф Индиана» и «Пиплс газ» аннулировали контракт на производство сжиженного газа на Тринидаде из-за изменения цен на мировом рынке. В мае Э. Уильямс объявил о национализации собственности англ. нефтяной компании «Шелл Тринидад». После трехмесячных переговоров сумма выкупа за нее была определена в 46,8 млн. долл.

В декабре в Порт-оф-Спейне премьер-министры ТТ., Гайаны и Ямайки договорились о строительстве на Тринидаде промышленного комплекса по выплавке алюминия. В сентябре заключено торговое соглашение с Гаити. Консорциум семи японских банков гарантировал ТТ. заем в 24 млн. долл. Э. Уильямс посетил США, Японию, Сянган и КНР (октябрь — ноябрь). В июне установлены дипломатические отношения с СССР и КНР, в январе с Ираком. *В. Булавин.*

ТУНИС
(Тунисская Республика)

Общие сведения. Т.— государство в Сев. Африке. Площадь — 164 тыс. *км*². Население — 5572 тыс. чел. (май 1975 г., перепись); гл. образом арабы и берберы, по религии — мусульмане-сунниты. Гос. язык — арабский. Столица — г. Тунис (900 тыс. жит., 1975 г.).

Государственный строй. Глава государства — президент, избираемый населением на 5 лет (с 1959 г.— Х. Бургиба, с 1974 г. пожизненно). Высший законодательный орган — Национальное собрание (НС; 101 депутат, избираемый населением на 5 лет). Высшая инстанция страны — Совет республики (члены политбюро СДП. и правительства). Премьер-министр — Х. Нуира. Мин. ин. дел — Х. Шатти (с 14 января 1974 г.; до этого — М. Масмуди).

Политические партии и профсоюзы. Правящая Социалистическая дустуровская партия (СДП) Осн. в 1934 г. Пред.— Х. Бургиба (пожизненно), ген. секретарь — Х. Нуира.

Тунисская коммунистическая партия. Осн. в 1920 г. (как секция французской КП), в 1937 г. оформилась в самостоятельную партию, с 1963 г. запрещена, находится в подполье.

Всеобщее тунисское объединение труда. Обр. в 1946 г. Работает под руководством СДП. Входит в МКСП.

Экономика. В 1974 г. продолжалось осуществление плана социально-экономического развития (1973 — 1976 гг.). В 1974 г. ВНП возрос по сравнению с 1973 г. на 10,9% (в 1973 — на 3%), производство промышленной продукции в целом — на 21%, продукции с. х-ва — на 13%. Заключены соглашения с рядом развитых капиталистических стран, арабских нефтедобывающих стран р-на Персидского зал. и международных валютно-финансовых организаций о займах и кредитах Тунису на цели социально-экономического развития.

В 1974 г. сбор и производство (тыс. *т*; в скобках — в 1973 г., уточн. данные) пшеницы — 845 (885), ячменя — 255 (388), цитрусовых — 100 (75), сахарной свеклы — 60 (28), оливкового масла — 85 (130), вина — 1,0 (1,0) млн. *гл*; поголовье (млн.) кр. рог. скота — 0,5, овец и коз — 3,5.

В 1974 г. добыто и произведено (млн. *т*; в скобках — в 1973 г.) нефти — 4,1 (4,0), фосфоритов — 4,0 (3,5), железной руды — 0,8 (0,8), нефтепродуктов — 1,0 (1,0), суперфосфата — 0,4 (0,4), цемента — 0,6 (0,6), свинцовой руды 21 (26) тыс. *т*, цинковой руды — 13 (16) тыс. *т*, электроэнергии — 1,2 (1,1) млрд. *квт·ч*. Вошли в строй з-ды цементный и по переработке флюоритов, комплекс по переработке фосфоритов и др. С иностранными компаниями заключены соглашения о строительстве новых и расширении мощностей ряда существующих предприятий. Обнаружен ряд новых месторождений нефти.

Длина (тыс. *км*) ж. д.— 1,9 (в т. ч. узкоколейные — 1,4), автодорог — 16,5 (в т. ч. с твердым покрытием — ок. 8,0). В 1972 автопарк (тыс. машин): легковых — 72, грузовых — 38. Тоннаж торгового флота — 31,5 тыс. *т*.

В 1973 г. (млн. динаров; в скобках — в 1972 г.) экспорт — 169 (150), импорт — 266 (222). Экспортировались (в %, уточн. данные) нефть (30,8), оливковое масло (15,3), фосфаты (14,1); импортировались машины и оборудование (27,8), прокат черных и цветных металлов (9,3), пшеница и сахар (7,8). Гл. контрагенты (в %, уточн. данные): в экспорте — Франция (27,6), Италия — (15,9), США (14,7), ФРГ (6,9); в импорте — Франция (36,6), США (9,3), ФРГ (8,9), Италия (8,0).

В 1974 г. число иностранных туристов (тыс.) — 716 (в 1973 г.— ок. 722, в 1972 г.— 780).

Денежная единица — тунисский динар. Бюджет на 1974 г. сбалансирован в сумме 247,2 млн. динаров (на 20,1% больше бюджета 1973 г.). На конец 1974 г. золотовалютные резервы (млн. долл.) — 413,3 (на конец 1973 г.— 312,8). *В. Барышников.*

Важнейшие события. В феврале 1974 г. созданы высший совет по делам молодежи и спорта и региональные советы по делам молодежи и спорта во всех провинциях. В сентябре 9-й съезд СДП в Монастире внес изменения в устав партии, расширившие прерогативы пред. партии, и избрал Х. Бургибу пожизненным пред. СДП; за «отклонение от линии партии» съезд исключил из СДП 8 членов прежнего состава ЦК, в т. ч. М. Масмуди. В ноябре состоялись президентские и парламентские выборы; Х. Бургиба избран президентом пожизненно.

Внешняя политика. 12 января 1974 г. было подписано соглашение об объединении Туниса с ЛАР в единое государство — Исламскую Арабскую Республику; 14 января был снят со своего поста М. Масмуди, готовивший это соглашение; 15 января тунисская сторона, ссылаясь на особенности конституции своей страны, заявила о невозможности незамедлительного объединения и предложила осуществить его постепенно, в несколько этапов. 5—6 февраля на заседаниях НС все выступавшие депутаты поддержали это заявление и высказали отрицательное отношение к ливийскому режиму. Все это привело к осложнению тунисско-ливийских отношений.

В 1974 г. Х. Бургиба выезжал в Марокко (июнь, октябрь) и Францию (ноябрь); Х. Нуира — в Иран (январь), АНДР (февраль), Францию (июль), Саудовскую Аравию, Ирак и САР (ноябрь); Х. Шатти — в Иран (январь), АРЕ и США (март), Францию (июнь), Японию, Юж. Корею (июль), Кувейт (декабрь). В Т. приезжали пред. Совета революционного командования ЛАР М. Каддафи (январь), пред. Революционного совета АНДР Х. Бумедьен (март), президенты ОАЭ С. бен Султан аль-Нахайян и Мавритании М. Ульд Дадда (август), гос. секретарь США Г. Киссинджер (ноябрь), министры ин. дел АРЕ И. Фахми (март) и Португалии М. Соариш (ноябрь), гос. секретарь ин. дел СДР О. Арте Галеб (февраль), ген. секретарь ООН К. Вальдхайм (август) и др. Восстановлены дип. отношения с Иорданией (март; были разорваны в 1973 г., когда Х. Бургиба призвал создать на зап. берегу р. Иордан палестинское государство). Подписаны соглашения об экономическом, научно-техническом и культурном сотрудничестве — с Канадой (апрель), об экономическом и техническом сотрудничестве — с ОАЭ (август) и др.

Х. Шатти побывал в КНР (июль). Подписана программа культурного и научного сотрудничества на 1974—75 гг. с СРР (март). *В. Гартов.*

ТУРЦИЯ
(Турецкая Республика)

Общие сведения. Т.— государство, расположенное в Зап. Азии и Ю.-В. Европе. Площадь — 780 тыс. *км*². Население — 39,3 млн. чел. (1974 г., оценка); турки (ок. 90%), курды, арабы, лазы, грузины и др. По религии преобладают мусульмане-сунниты. Гос. язык — турецкий. Столица — Анкара (1,5 млн. жит., 1973 г.), крупнейший город — Стамбул (2,4 млн. жит., 1973 г.).

Государственный строй. Глава государства — президент, избираемый ВНС из числа его членов на 7 лет (с 1973 г.— Ф. Корутюрк). Высший законодательный орган — Великое национальное собрание (ВНС), состоящее из Сената (150 сенаторов, избираемых на 6 лет населением, и 15 назначаемых на 6 лет президентом; кроме того, сенаторами являются пожизненно бывшие президенты Турции и члены К-та нац. единства, совершившего военный переворот в 1960 г.) и Национальной палаты (450 депутатов, избираемых населением на 4 года). Премьер-министр — С. Демирель (с 31 марта 1975 г.; 26 января — 16 сентября 1974 г.— Б. Эджевит). Мин. ин. дел — И. С. Чаглаянгиль (с 31 марта 1975 г.; 26 января — 17 ноября 1975 г.— Т. Гюнеш).

Политические партии и профсоюзы. Народно-республиканская партия (НРП). Осн. в 1923 г. 189 депутатов. Ген. пред.— Б. Эджевит. Партия справедливости (ПС). Осн. в 1961 г. 150 депутатов. Ген. пред.— С. Демирель. Партия национального благополучия (ПНБ). Осн. в 1972 г. 49 депутатов. Ген. пред.— Н. Эрбакан. Демократическая партия. Осн. в 1970 г. 31 депутат. Ген. пред.— Ф. Бозбейли. Республиканская партия доверия. Обр. в 1973 г. после слияния Партии доверия, Республиканской партии и группы депутатов, вышедших из НРП. 11 депутатов. Ген. пред.— Т. Фейзиоглу. Рабочая партия Турции. Обр. в 1962 г., запрещена в 1971 г., воссоздана 4 мая 1975 г. Ген. пред.— т-жа Б. Боран. Социалистическая рабочая партия Турции. Обр. в июне 1974 г. Ген. пред.— А. Качмаз. Социалистическая партия Турции. Обр. в мае 1975 г. Ген. пред.— М. А. Айбар.

Коммунистическая партия Турции. Осн. в 1920 г., с 1923 г.— в подполье.

Конфедерация рабочих профсоюзов Турции (Тюрк-Иш). Осн. в 1952 г. Св. 700 тыс. членов. Входит в МКСП. Геп. пред.— Х. Тунч. Конфедерация революционных рабочих профсоюзов Турции (ДИСК). Осн. в 1967 г. Св. 400 тыс. членов. Ген. пред. — К. Тюрклер.

Экономика. В 1974 г. продолжалось осуществление 3-й пятилетней программы экономического развития (1973—77 гг.); капиталовложения за год (млрд. лир; в скобках — в 1973 г.) — 69,2 (49,2), в т. ч. в гос. сектор — 39,2 (26,4); ВНП возрос на 7,5% (в 1973 г. — на 5,5%), продукция пром-сти — на 8,5% (в 1973 г.— на 12,8%), продукция с. х-ва — на 6,9% (в 1973 г. сократилась на 10,3%), индекс цен — на 29,4% (в 1973 г.— на 20,5%). В течение года не имели работы 2,5—3 млн. чел., ок. 1 млн. ждало очереди для выезда на работу за границу; за границей работало 810,5 тыс. рабочих, валютные поступления от них (млн. долл.) — 1424,9. В 1973 г. число иностранных туристов (тыс.) — 1341,5 (на 29,6% больше, чем в 1972 г.).

В 1974 г. капиталовложения в пром-сть (млрд. лир; в скобках — в 1973 г., уточн. данные) — 30,4 (23,0).

В 1974 г. вошли в строй Кебанская плотина на р. Евфрат, первые 2 агрегата Кебанской ГЭС и ЛЭП, соединившая ГЭС с энергосистемой Зап. Анатолии; продолжалось строительство при техническом содействии СССР металлургического (в Искендероне) и алюминиевого (в Сейдишехире) комбинатов.

В с. х-ве занято ок. 70% самодеятельного населения. В 1974 г. в вилайете Урфа началось осуществление принятого в 1973 г. закона о земельной реформе (см. статью Турция. Экономика в Ежегоднике БСЭ 1974 г.). В 1974 г. капиталовложения в с. х-во (млрд. лир; в скобках — в 1973 г.) — 7,7 (5,8); сбор (млн. *т*, оценка; в скобках — в 1973 г., уточн. данные) пшеницы — 8,3 (8,0), кукурузы — 1,2 (1,0), ржи — 0,6 (0,7), риса — 0,238 (0,245), хлопка — 0,586 (0,513), фун-

Производство важнейших видов промышленной продукции

Виды продукции	1971 г.	1972 г.	1973 г.
Электроэнергия, млрд. *квт·ч*	9,7	11,2	12,3
Каменный уголь, тыс. *т*	7848	7680	7836
Бурый уголь*, тыс. *т*	9420	10 248**	10 608
Нефть*, тыс. *т*	3453	3383	3505
Нефтепродукты*, тыс. *т*	8389**	10 394	12 619
Хромовая руда*, тыс. *т*	912	696	552
Железная руда*, тыс. *т*	2412	1992	2580
Медь (черновая), тыс. *т*	18	17	32
Марганцевая руда, тыс. *т*	13	14	6
Чугун, тыс. *т*	880	1134	896
Прокат, тыс. *т*	1117	1442	1163
Цемент*, тыс. *т*	7553	8425	8948
Бумага и картон, тыс. *т*	135	259**	304
Х.-б. ткани, млн. *м*	216	227**	219
Шерстяные ткани, млн. *м*	5,0	5,0	4,5
Сахар, тыс. *т*	642	604**	581
Спирт, тыс. *т*	22	21**	20

* Включая частный сектор. ** Уточненные данные.

дука — 0,234 (0,244), грецких орехов — 0,005 (0,009), изюма — 0,085 (0,085), цитрусовых — 0,709 (0,691); поголовье (млн.) кр. рог. скота — 14,2 (14,1), овец — 39,5 (38,8), коз — 19,0 (18,8); сбор шерсти — 48 тыс. *т*; число (тыс.) тракторов — 137, комбайнов — 10.

В 1973 г. длина ж. д.— 8141 *км*, автодорог — 226 тыс. *км*, в т. ч. гос. значения — 34,8 тыс.; автопарк (тыс. машин; в скобках — в 1972 г.) легковых — 243,8 (205), грузовых — 180,7 (180,0), автобусов — 52,6 (47,0). В 1974 г. тоннаж морского флота (тыс. *т*) — 971,7 (в 1973 г.— 939,0); реконструировались порты Анталья и Мерсин, вошел в строй мост в Стамбуле через бухту Золотой Рог (995 *м*).

В 1974 г. (млн. долл.; в скобках — в 1973 г., уточн. данные) экспорт — 1532,2 (1317,1), импорт — 3777,6 (2086,2). В 1973 г. гл. контрагенты (в %): в экспорте — ФРГ (17), США (10), Италия и Швейцария (по 9), Великобритания и Ливан (по 8), Франция (6), СССР (4); в импорте — ФРГ (21), Великобритания (11), США (9), Италия (8), СССР, Франция и Швейцария (по 6).

Денежная единица — турецкая лира. На июнь 1974 г. внутренний гос. долг — 39,7 млрд. лир, внешний — 3,5 млрд. лир и 2,8 млрд. долл. На конец декабря 1974 г. резервы валюты и золота (млн. долл.) — 1610 (в 1973 г.— 2039). В 1974 г. количество денег в обращении (млрд. лир) — 33,5 (в 1973 г.— 25,3). По бюджету на 1974/75 г. (млрд. лир) расходы — 81,7, доходы — 75,0. В 1974 г. подписаны соглашения о займах и кредитах (млн. долл.) с МБРР (243), Европейским инвестиционным банком (138,7), экспортно-импортным банком США (34,9), ФРГ (163,3 млн. марок) и др. *Б. Глушенко.*

Важнейшие события. В 1974 г. внутриполитическое положение Т. оставалось сложным. Возникший в 1973 г. правительственный кризис (см. статью Турция. Важнейшие события в Ежегоднике БСЭ 1974 г.) затянулся на 3 месяца. В конце января 1974 г. после провала попыток создать коалиционное правительство на основе блока правых партий или блока НРП и ПС была достигнута договоренность между НРП и ПНБ о сформировании двухпартийного правительства (18 членов НРП и 7 членов ПНБ) во главе с Б. Эджевитом. Программа нового правительства содержала обещание демократизации политической жизни Т. и проведения некоторых мер по подъему экономики и по индустриализации страны; предусматривала всеобщую амнистию, упорядочение налоговой системы и заработной платы рабочих и служащих, развитие кооперации в с. х-ве и др. В первые же месяцы деятельности правительства выявились серьезные разногласия между партнерами по коалиции, что помешало проведению в жизнь основных положений программы; удалось осуществить лишь всеобщую амнистию, которая распространилась и на часть политических заключенных. Усиление разногласий между НРП и ПНБ привело 18 сентября к отставке Б. Эджевита. Снова возник правительственный кризис; лидеры основных политических партий не смогли преодолеть разногласий и создать новую коалицию. 17 ноября сенатор С. Ирмак сформировал правительство на непартийной основе; это правительство не получило вотума доверия в парламенте. Было решено, что оно будет действовать до сформирования нового правительства (образовано 31 марта 1975 г.).

В течение года продолжался быстрый рост цен, прошли многочисленные забастовки трудящихся, волнения и беспорядки в ряде городов страны. 20 июля в связи с событиями на Кипре было объявлено чрезвычайное положение в некоторых вилайетах страны.

Внешняя политика. В 1974 г. резко обострились турецко-греческие разногласия по вопросу о принадлежности участка материкового шельфа в С.-В. части Эгейского моря, где открыто месторождение нефти (см. статью Греция. Внешняя политика), а затем в связи с событиями на Кипре, где греческая военщина организовала 15 июня антиправительственный мятеж. 20 июля Т., сославшись на то, что принятые ею меры дип. характера не дали результата, и на свои обязательства как одной из 3 стран — гарантов независимости Кипра (Т., Греция и Великобритания), высадила на этом острове войска. Т. участвовала в 1-м (июль) и 2-м (август) этапах Женевской конференции стран — гарантов независимости Кипра. После провала 2-го этапа и возобновления военных действий на Кипре турецкие войска заняли до 40% территории острова. Официально турецкое правительство заявляло, что оно выступает за сохранение независимости, суверенитета и территориальной целостности Кипра «как федерации, состоящей из 2 государств, представляющих национальные общины».

В 1974 г. Т. по-прежнему принимала участие в политических и военных мероприятиях НАТО и СЕНТО. В вопросе об урегулировании на Бл. Востоке Т., в дополнение к своей прежней позиции (см. статью Турция. Внешняя политика в Ежегоднике БСЭ 1974 г.), выступила за вывод всех израильских войск с оккупированных в 1967 г. арабских территорий.

В 1974 г. осложнились отношения с США; поводом к этому послужило возобновление в Т. посадок опийного мака, а затем решение о прекращении военной помощи США Турции в связи с событиями на Кипре. В конце года усилились требования турецкой общественности и массовые выступления (особенно студенческие) за аннулирование соглашений с США и выход Т. из НАТО и СЕНТО.

Зам. премьер-министра Н. Эрбакан посетил Саудовскую Аравию (апрель — май), Т. Гюнеш — Иран (апрель), САР (июнь), Бельгию (октябрь). В Т. приезжали министры ин. дел САР А. Х. Хаддам (апрель) и Ирана А. А. Халатбари (август), ген. секретарь ООН К. Вальдхайм (август). Установлены дип. отношения с Бангладеш (апрель). Т. признала Гвинею-Бисау (август).

Т. Гюнеш выезжал в КНР (июль). В Т. побывали пред. Совета министров НРБ С. Тодоров (март) и союзный секретарь по иностранным делам СФРЮ М. Минич (август). Установлены дипломатические отношения с ГДР (июнь).

Парламентская делегация во главе с пред. НП К. Гювеном посетила СССР (октябрь). С СССР подписана программа научного и культурного сотрудничества на 2 года (май). *Н. Владимиров.*

Культурная жизнь. Литература. В 1974 г. писатели Т. более активно обращались к острым политическим и социальным вопросам; одной из важных тем стала жизнь прогрессивных интеллигентов в тюрьме, что отражало реальную картину турецкой жизни последних 3—4 лет. Наибольшей популярностью пользовался роман Э. Оза «Ты ранен» о нравах тюрьмы и пытках над заключенными. О нескольких днях, проведенных в тюрьме журналистом, и о притеснениях, которым подвергала передовых интеллигентов полиция, рассказывает во многом автобиографический роман Ч. Алтана «Пригоршня неба»; эта книга встретила ожесточенную критику реакционеров и под предлогом борьбы с «порнографией» была конфискована полицией; лишь после вмешательства премьер-министра она поступила в продажу. Противоречиям между деградирующим буржуазным обществом и молодежью, попыткам молодых изменить общественное устройство посвящен роман Т. Дурсуна «Вечерест». О жизни Вост. Анатолии и формировании у турецкой интеллигенции чувства ответственности за свою страну повествует роман Д. Озлю «День, похожий на другие». Премию за лучший рассказ года получил Ф. Байкурт («Торговля душами»), премию за лучший роман года — С. Сойсал («Полдень в Енишехире»); премии Турецкого лингвистического общества присуждены сборнику стихов А. Ильхана «Дневник заключенного», повести З. Селимоглу «Две точки в огромном море», роману М. Сейда «Интроверт и Экстроверт», сборнику критических статей М. Догана «Повторение повторенного» и сборнику пьес А. Агаоглу.

Театр. В 1974 г. начал ослабевать затяжной кризис турецкого театра, что связано с освобождением из тюрем ряда талантливых актеров и режиссеров, постепенным ослаблением требований цензуры к содержанию и направленности пьес и повышением их качества (чему в известной мере способствовала конкуренция телевидения). Большой успех выпал на долю музыкального спектакля «Лола Блау», рассказывающего о временах фашизма в Германии, со знаменитой З. Беркой в гл. роли. С большим интересом встретила публика Стамбула и Анкары пьесу А. Арыта «Нелетающие птицы в неволе» и комедию С. К. Аксала «Праздник в кафе». В Анкаре состоялись премьеры «Ревизора» Н. Гоголя и «Матери» Б. Брехта по роману М. Горького; по требованию военных властей Анкары спектакль «Мать» был запрещен за коммунистическую пропаганду, а его постановщик и занятые в нем актеры привлечены к суд. ответственности.

Музыка. К празднованию 50-летия Турецкой республики Стамбульский театр оперы и балета поставил заново оперы «Дон Паскуале» Г. Доницетти, «Севильский цирюльник» Дж. Россини и «Похищение из сераля» В. А. Моцарта. Анкарский театр оперы и балета показал премьеры оперетты К. Миллёкера «Нищий студент» и оперы Дж. Пуччини «Мадам Баттерфляй» («Чио-чио-сан»), а также балета И. Усманбаша «Мое бытие» и программы из 4 одноактных турецких балетов. Симфоническими концертами в исполнении Стамбульского гос. симфонического оркестра (руководитель — проф. Г. Лессинг) наряду с турецкими музыкантами дирижировали французы Ж. Перисон и Ж. Н. Жакийя и композитор А. Копленд (США).

На 2-м Стамбульском фестивале искусств с большим успехом прошли концерты оркестра Ленинградской филармонии с участием советского скрипача И. Ойстраха.

Кино. В 1974 г. в связи с продолжающимся расширением телевизионной сети в Т. значительно сократилось число кинозрителей. Для достижения кассового успеха в турецком кино делался упор на производство боевиков, представляющих непрерывный ряд перемежающихся сексуальных сцен и массовых драк с применением приемов карате, а также пустых комедий. Гл. событием года в турецком кино стал выход на экраны фильма Й. Гюнея «Товарищ», отмеченного глубоким сочувствием к крестьянам и острой критикой оторвавшихся от народа интеллигентов. Среди фильмов, пытавшихся ставить серьезные проблемы, выделялись «Свадьба» Л. Акада, «Бедрана» С. Дуру (представлял Т. на кинофестивале в Карлови-Вари, ЧССР), «Раскаленная земля» Ф. Туна (демонстрировался на кинофестивале стран Азии и Африки в Ташкенте).

На ежегодном Анатолийском кинофестивале турецких фильмов гл. премии получили «Свадьба», «Бедрана» и «Мир надежды» С. Опала; лучшими актерами признаны Х. Баламир и П. Саваш, лучшим режиссером—Л. Акад, лучшим оператором — Э. Бурчкин, лучшим сценаристом — С. Шендиль. Помимо бездействующего профсоюза «Сине-Ин», образовано еще 2 профсоюза кинематографистов («Фильм-Сен» и «Кюльтюр-Ин»), а также союзы кинопредпринимателей «Общество турецких кинодеятелей» и «Фи-Де-Ко».

Изобразительные искусства. 1974 г. характеризовался значительным числом выставок (в Анкаре, Стамбуле и Измире — ок. 50), показавших, что молодые турецкие художники все больше отходят от традиций реализма; было представлено много работ, выполненных в «поп-арте», или примитивистских гравюр. В рамках 2-го Стамбульского фестиваля искусств прошла Выставка турецкой живописи, скульптуры, керамики и фотографии.

В 1974 г. изданы книги «Искусство в исламских странах» С. Кемаля и «Философия современного искусства» А. Турани. *Н. Кузнецов.*

УГАНДА
(Республика Уганда)

Общие сведения. У.— государство в Вост. Африке. Входит в Содружество, возглавляемое Великобританией. Площадь — 236 тыс. *км*². Население — 11,1 млн. чел. (оценка 1974 г.), в т. ч. 10,8 млн. африканцев, 1250 европейцев, 250 чел. азиатского происхождения. 56% населения придерживается местных традиционных верований, 38% — христиане, 6% — мусульмане. Столица — Кампала (350 тыс. чел.). Офиц. языки — суахили и английский.

Государственный строй. Согласно конституции 1967 г., глава государства и правительства — президент, избираемый на 5 лет. В результате гос. переворота 25 января 1971 г. у власти находится военное правительство во главе с генералом Иди Амином; с февраля он осуществляет функции президента. В феврале 1971 г. распущен парламент, приостановлено действие статей конституции, касающихся полномочий парламента и президента. В августе 1973 г. созданы Верховный государственный совет (состоит из 7 чл.: президент, премьер-министр, министр обороны, министр местного управления, командующие ВВС и ВМС и начальник штаба армии) и Национальный форум — совещательный орган, в который входят президент, премьер-министр, члены правительства и по одному представителю от каждой из 10 провинций. Мин. ин. дел — Д. О. Абдалла (с 1 февраля по ноябрь 1974 г.— Э. Багая).

Деятельность всех политических партий и организаций запрещена в окт. 1971 г. В мае 1974 г. создан единый профцентр — Национальная организация профсоюзов У. (НОПУ).

Экономика. В 1973 г. ВНП возрос на 1,2%. Трудности, переживаемые различными секторами экономики в связи с осуществлением мероприятий по передаче промышленных и торговых предприятий в руки угандийцев, повлияли на темпы роста с.-х. и промышленного производства. С. х-во дает 50% ВНП, в нем занято 90% населения. Производство (тыс. *т*, в скобках — 1972 г., уточненные данные): кофе — 207,1 (183,7), хлопок — 79,8 (74,6), сахар — 68,6 (121,4), табак — 1,5 (5,1). Поголовье (млн.) кр. рог. скота — 4, коз — 2, овец — 0,85, свиней — 0,074. Улов рыбы — 166,5 тыс. *т*. Промышленность дает 12% ВНП. Производство в 1973 г. (тыс. *т*): медь — 9, вольфрамовая руда — 171, оловянная руда — 100, берилловая руда — 137, суперфосфат — 18, стальной лист и прокат — 5,1, цемент — 142,7, х.-б. и шелковые ткани — 38,1 тыс. *м*², краски — 1,4 тыс. *л*, электроэнергия — 1250 млн. *квт·ч*.

Протяженность (оценка 1972 г.) ж. д.— 1301 *км*, автодорог — 30 тыс. *км*, из них — 2,4 тыс. *км* с битумным покрытием и 5,7 тыс. *км* с гравийным. Автопарк — 51,9 тыс. легковых и грузовых автомобилей. В 1973 г. (млн. уганд. шилл., исключая торговлю с Кенией и Танзанией) экспорт — 2206, импорт — 1139. Основные контрагенты — Великобритания, Япония, ФРГ, США, Индия, СССР, Югославия, КНР.

Денежная единица — угандийский шиллинг. 7,14 уганд. шилл. = 1 долл. США.

Важнейшие события и внешняя политика. В 1974 г. правительство И. Амина уделяло большое внимание полному использованию имеющихся производственных

мощностей. В мае национализированы мукомольные и маслобойные предприятия. Установлены твердые закупочные цены на сельскохозяйственную продукцию и предметы первой необходимости. Осуществлен переход от простейших форм сбытовых кооперативов к совместной обработке земли, созданию групповых ферм и госхозов. Воссоздано министерство кооперативов и сбыта. Введена новая система налогообложения гос. и частных промышленных и торговых предприятий; повышен действующий торговый налог и таможенные пошлины на все импортируемые товары; на продовольственные товары и товары широкого потребления распространяется преимущественное лицензирование. Учрежден Консультативный совет У. по торговле, который должен контролировать внешнюю торговлю и распределение товаров на внутреннем рынке. Установлен контроль за расходованием средств государственными учреждениями. Все отделения иностранных банков в стране, за исключением столицы, переданы под контроль Государственного коммерческого банка У.

У. по-прежнему придерживалась антиимпериалистической и антиколониальной позиции. В сентябре состоялись предварительные переговоры с представителями Великобритании по поводу компенсации за национализированную в У. английскую собственность. Заключены соглашения: с СССР — о культурном сотрудничестве на 1974—75 гг., о закупках в СФРЮ 500 тракторов, с ФРГ — о предоставлении займа (226 млн. марок) для стр-ва соляного завода на оз. Катве, о закупках в Японии зап. частей и оборудования для предприятий сах. пром-сти. У. посетили правительственные делегации СФРЮ (январь и май; подписаны соглашения об экономическом, техническом и культурном сотрудничестве), Ирака и КНДР (май), Судана (октябрь), торговые делегации КНР (январь; подписано соглашение о содействии в стр-ве в У. льдозаводов, национального стадиона и трикотажной фабрики), Пакистана, Бангладеш (март), ГДР (апрель), экономическая делегация Южной Кореи (октябрь). Установлены дипломатич. отношения с Кубой (май) и Аргентиной (июнь).

И. Скачкова.

УРУГВАЙ
(Восточная Республика Уругвай)

Общие сведения. У.— государство в вост. части Юж. Америки. Площадь — 186,9 тыс. *км*². Население — 3,04 млн. чел. (оценка 1974 г.), гл. обр. уругвайцы. Столица — Монтевидео (1450 тыс. чел. в 1973 г.). Гос. яз. — испанский. Господств. религия — католическая.

Государственный строй. Глава государства и правительства — президент, избираемый на 5 лет; с 1 марта 1972 г.— Х. М. Бордаберри. Высший законодательный орган — Генеральная ассамблея распущена после гос. переворота в июне 1973 г. Законодательные функции временно исполняет образованный в декабре 1973 г. Государственный совет в составе 25 членов.

Созданный в феврале 1973 г. Совет национальной безопасности в составе командующих трех родов войск, министров внутренних и ин. дел, обороны и финансов, директора управления планирования и бюджета наделен широкими полномочиями в области безопасности и экономического развития страны. Мин. ин. дел — Х. К. Бланко.

Политические партии и профсоюзы. Партия «Колорадо» (Батльистская). Осн. в 1-й половине 19 в. Выражает интересы крупной торгово-финансовой буржуазии. Имеет ряд фракций и группировок. Лидеры — Х. Пачеко Ареко, Х. Батлье и другие. Национальная партия («Бланко»). Осн. в 1-й половине 19 в. Выражает интересы крупных землевладельцев и буржуазии. Расколота на ряд группировок. Христианско-демократическая партия (ХДП). Осн. в 1962 г. Социалистическая партия У. (СПУ). Организационно оформилась в 1911 г. Коммунистическая партия (КПУ). Осн. в 1920 г. Первый секретарь ЦК — Р. Арисменди. Левый фронт освобождения (ФИДЕЛ). Создан в 1962 г. Объединяет прогрессивные силы страны. Широкий фронт. Создан в февр. 1971 г. Объединяет КПУ, ФИДЕЛ, ХДП, СПУ и др. партии, движения и течения. Пред. Исполкома — Л. Сереньи.

Национальный конвент трудящихся (НКТ). Создан в 1964 г. Ок. 500 тыс. чл. Входит в ВФП. Ген. секретарь — Э. Пасторино, пред. — Х. Делия. После гос. переворота деятельность КПУ, СПУ, ХДП, ФИДЕЛ, НКТ и ряда других партий, групп и течений запрещена.

Экономика. В 1973 г. ВВП вырос на 1% и составил 14 462 млн. песо в ценах 1960 г. (в 1972 г.—14 319 млн. песо). ВВП в расчете на душу населения — 650 долл. (в 1972 г.—686 долл.). Структура ВВП (в %): с. х-во — 22,1, пром-сть — 20,8, стр-во — 4,0, электро-, газо- и водоснабжение — 2,3, транспорт и связь — 6,5, торговля и услуги — 18,2, гос. администрация, коммунальные и прочие услуги — 26,0. Доля капиталовложений в ВВП — 9,5% (в 1972 г.— 10%).

Экономически активное население составляет 48,4% всего населения страны. Из них в с. х-ве занято (в %): 18,1, в пром-сти — 27,6, в торговле — 11,1, в сфере обслуживания и на транспорте — 35,0, в др. отраслях — 8,2. Уровень безработицы (на середину 1974 г.)— 8,9%.

Сельское хозяйство. В 1973 г. с.-х. производство увеличилось на 3,1%, производство продукции земледелия — на 7%, продукции животноводства — на 1%. Поголовье в 1973 г. (млн., в скобках — данные за 1972 г.) кр. рог. скота — 9,8 (8,4), овец — 16,8 (19); забой скота (тыс.): кр. рог. скот — 722 (800), овцы — 222 (192), свиньи — 99 (100). Настриг шерсти (тыс. *т* на базе немытой) в 1973/74 г.— 77(70).

Посевные площади и сбор основных с.-х. культур

	Площадь (тыс. *га*)		Сбор (тыс. *т*)	
	1972 г.	1973 г.	1972 г.	1973 г.
Пшеница	180	304	200	300
Кукуруза	181	226	141	229
Овес	80	65	75	75
Ячмень	45	33	43	30
Сорго	62	134	57	225
Рис	31	35	128	137
Подсолнечник	100	109	73	71
Льняное семя	48	46	20	...
Арахис	3	3	2	2
Хлопок	0,5	0,8	0,3	0,8
Сах. свекла	16	15	341	370

Промышленность. В 1973 г. промышленное производство сократилось на 0,4%. Производство (тыс. *т*, в скобках — данные за 1972 г.) говядины — 256 (290), баранины — 31(50), свинины — 23(19). В связи с сокращением производства мяса вводился 4-месячный запрет на его продажу на внутреннем рынке. Производство стали — 12 тыс. *т*, электроэнергии — 2,3 млрд. *квт·ч*; сборка автомобилей — ок. 10 тыс. шт. Установленная мощность электростанций—450 тыс. *квт*.

Транспорт. Протяженность ж. д. (1973 г.) — 3015 *км* (принадлежат государству), автодорог — 41,6 тыс. *км*, в т. ч. (тыс. *км*) с твердым покрытием — 7,8, грунтовые дороги — 33,8.

Внешняя торговля. В 1973 г. экспорт — 322 млн. долл., импорт — 285 млн. Гл. статьи экспорта (в % к итогу): мясо и мясопродукты — 39,6, шерсть — 17,7, продукция земледелия — 9,9; гл. статьи импорта: промышл. сырье — 55,0, топливо и смазочные материалы — 19,2, машины и оборудование — 16,1. Доля в экспорте и импорте (%): страны ЕЭС — 46,2 и 19,2 (в т. ч. ФРГ — 13,6 и 7,7), соц. страны Европы — 11,8 и 0,9 (доля СССР в экспорте — 3,7), страны ЛАСТ — 9,9 и 42,8, США — 3,4 и 8,6.

Финансы. В 1973 г. отрицательное сальдо платежного баланса по текущим операциям — 4,5 млн. долл. Дефицит гос. бюджета составил 73 млрд. песо (в 1972 г.— 61 млрд. песо) и был покрыт за счет выпуска гос. облигаций и дополнительных денежных знаков. Золотовалютные резервы (сент. 1974 г.) — 184 млн. долл. Стоимость жизни за 1974 г. увеличилась на 107%. Денежная единица — уругвайское песо. Курс на 1 февраля 1975 г. 1793—1811 песо за 1 долл. США.

Г. Кузнецова.

Важнейшие события и внешняя политика. В 1974 г. усилились репрессии властей против трудящихся и демократических сил. В тюрьмы были превращены некоторые казармы и старые здания, а также столичный стадион «Силиндро». В апреле правительство приняло декрет, согласно которому представители профсоюзов были исключены из комиссии по вопросам производительности труда, цен и доходов. Оно запретило проведение первомайской демонстрации трудящихся. Пред. Исполкома Широкого фронта Л. Сереньи лишен генеральского звания. В мае арестован первый секретарь ЦК КПУ Р. Арисменди. По оценкам иностранной печати, в августе число политических заключенных достигло почти 7 тыс.

В условиях роста экономических и финансовых трудностей (с марта 1972 г. по март 1974 г. песо девальвировалось 23 раза, с 368 до 1004—1014 песо за 1 долл. США) резко обострились отношения между вооруженными силами и правительством, а также между отдельными группировками самих вооруженных сил. В мае смещен командующий армией генерал-лейтенант У. Чиапе Поссе и на этот пост назначен военный атташе У. в США и представитель У. в Межамериканском совете обороны генерал Х. С. Вадор. Смещены со своих постов 29 высокопоставленных офицеров армии и полиции. Президент объявил об изменениях в структуре органов гос. власти, в частности о создании экономического и социального консультативного совета с участием представителей верховного командования вооруженных сил. В результате июльской реорганизации правительства на ответственные посты ген. директоров в министерствах с. х-ва и рыбной пром-сти, труда и социального обеспечения, жилищного строительства и общественного благосостояния, промышленности и энергетики назначены представители вооруженных сил. Продолжалась чистка гос. учреждений, из которых изгонялись служащие демократических убеждений. В ноябре власти закрыли медицинский факультет университета Монтевидео, уволили сотни профессоров, преподавателей и служащих, отказавшихся принести т. наз. «клятву верности демократии». В октябре арестованы исполняющий обязанности Первого секретаря ЦК КПУ Х. Перес и член Исполкома Х. Массарович, в декабре — член Исполкома ЦК КПУ, директор запрещенной газеты уругвайских коммунистов «Популар» Э. Виера.

КПУ и демократические силы призывали развернуть широкую кампанию за прекращение репрессий, за освобождение политических заключенных. В мае в связи с арестом Р. Арисменди ЦК КПСС в своем заявлении призвал демократические и прогрессивные силы мира выступить в защиту Р. Арисменди и всех демократов У. В июне освобожден председатель ХДП Х. П. Терра, в августе состоялись массовые студенческие выступления против произвола военной диктатуры. В декабре ВФП решительно осудила репрессии в У. и призвала профсоюзы всего мира усилить движение солидарности с уругвайскими трудящимися.

У. посетили делегация КНДР и мин. ин. дел Ливана Ф. Наффах (январь), торгово-экономическая делегация ВНР (февраль), мин. ин. дел Аргентины А. Виньес (июль; подписано соглашение об экономическом сотрудничестве на 5 лет). В феврале Х. М. Бордаберри посетил Аргентину, в марте — Бразилию. В июне Х. К. Бланко принял участие в совещании мин. ин. дел стран бассейна Ла-Платы в Буэнос-Айресе. В августе с Аргентиной подписано соглашение об экономическом сотрудничестве. В сентябре Х. С. Вадор посетил Бразилию. В ноябре на 15-м консультативном совещании мин. ин. дел стран—членов ОАГ в Кито Уругвай (вместе с Парагваем и Чили) голосовал за сохранение политических и экономических санкций против Кубы. Х. К. Бланко посетил Кувейт (ноябрь; установлены дипломатические отношения).

М. Мартынов.

ФЕДЕРАТИВНАЯ РЕСПУБЛИКА ГЕРМАНИИ
(ФРГ)

Общие сведения. ФРГ — государство в Зап. Европе. Площадь — 248 тыс. *км*². Население (на сентябрь 1974 г.) — св. 60 млн. чел., в т. ч. св. 3,9 млн. иностранцев (гл. обр. временно работающих в ФРГ иностр. граждан). Столица — Бонн (св. 300 тыс. жит.). Крупнейшие города — Гамбург (1770 тыс. жит.) и Мюнхен (1340 тыс. жит.). Гос. язык — немецкий. Среди верующих преобладают евангелисты и католики.

Государственный строй. ФРГ — федерация 10 западногерманских земель. Права земель, каждая из которых имеет свою конституцию, ландтаг (парламент) и правительство, ограничены федеральной конституцией. Высшая законодательная власть осуществляется бундестагом (палата депутатов), избираемым населением на 4 года, и бундесратом (палата земель), состоящим из членов земельных правительств (эти правительства назначают в бундесрат от 3 до 5 своих представителей в зависимости от численности имеющего избирательные права населения земли). Последние выборы в бундестаг состоялись в 1972 г. Из 496 депутатских мест в бундестаге СДПГ получила 230, ХДС/ХСС — 225 (в т. ч. ХСС — 48), СвДП — 41.

Глава государства — президент; он избирается на 5 лет федеральным собранием, которое состоит из депутатов бундестага и такого же числа депутатов ландтагов. Президент—В. Шеель (СвДП; до 1 июля 1974 г.— Г. Хайнеман, СДПГ). Глава правительства — федеральный канцлер, избираемый бундестагом. Федеральное правительство состоит (с 1969 г.) из представителей СДПГ и СвДП. Федеральный канцлер — Х. Шмидт (СДПГ, с 16 мая 1974 г.; до 7 мая 1974 г. федеральным канцлером был В. Брандт, СДПГ). Вице-канцлер и мин. ин. дел — Х. Д. Геншер (СвДП; до 16 мая 1974 г.— В. Шеель, СвДП).

В ФРГ продолжает находиться значительная группировка войск некоторых государств — членов НАТО, гл. обр. войска США (229 тыс. чел. в феврале 1974 г.), а также Великобритании и Франции (вместе — св. 90 тыс. чел.).

Политические партии, профсоюзы и др. организации. Социал-демократическая партия Германии (СДПГ). Создана как партия Зап. Германии в 1946 г. 995 тыс. членов (начало 1975 г.). Входит в Социнтерн. Пред.— В. Брандт. Свободная демократическая партия (СвДП). Осн. в 1948 г. 71 тыс. членов (начало 1975 г.). Опирается на среднюю буржуазию; поддерживается и частью крупного капитала. Пред.— Х. Д. Геншер (с октября 1974 г., до июля 1974 г.— В. Шеель). Христианско-демократический союз (ХДС). Возник в 1945 г., оформился в 1950 г. 538 тыс. членов (начало 1975 г.). Выражает интересы монополистического капитала, тесно связан с церковью, гл. обр. католической. Пред.— Х. Коль. Христианско-социальный союз (ХСС). Осн. в 1945 г. Действует только в Баварии. Находится в тесном союзе с ХДС, образуя с ним единую парламентскую фракцию, но в партийно-организационном отношении самостоятелен. 126 тыс. членов (начало 1975 г.). Пред. — Ф. Й. Штраус. Национал-демократическая партия (НДП). Осн. в 1964 г. на базе крайне правых неонацистских группировок. Ок. 22 тыс. членов (октябрь 1973 г.). Пред.— М. Мусгнуг.

Коммунистическая партия Германии (КПГ). Осн. в 1918 г. Возобновила легальную деятельность в 1945 г. Оформилась как партия, действующая в Зап. Германии, в 1948 г. В 1956 г. запрещена. Германская коммунистическая партия (ГКП). Осн. в 1968 г. Ок. 40 тыс. членов. Пред.— Г. Мис. Немецкий союз мира (НСМ). Осн. в 1960 г. Объединяет прогрессивную часть либеральной буржуазии, интеллигенции и духовенства. Руководящий орган — директорат.

Объединение немецких профсоюзов (ОНП). 7,4 млн. членов (конец 1974 г.). Входит в МКСП. Пред.— Г. Феттер. Имеются также Союз чиновников, Немецкий профсоюз служащих, Объединение христианских профсоюзов. Федеральный круг немецкой молодежи объединяет 16 молодежных организаций. Пред. — В. Хааз. Федерация обществ ФРГ—СССР (до апреля 1975 г.— Общество содействия развитию отношений между ФРГ и СССР). Пред.—Г. Кох.

Крупнейшие организации монополий и предпринимателей: Федеральный союз немецкой промышленности (президент — Г. Золь), Федеральное объединение немецких союзов работодателей (президент — Г. Шлейер, до января 1974 г.— О. Фридрих).

В ФРГ продолжают деятельность несколько десятков реваншистских организаций. Наиболее крупная из них — Союз изгнанных (ок. 2,5 млн. членов, президент — Г. Чая). Имеется множество милитаристских союзов и организаций.

Экономика. Начавшееся во второй половине 1973 г. падение темпов роста в 1974 г. ускорилось и привело к экономическому кризису, усугубленному инфляцией и энергетическим кризисом. ВНП в реальном исчислении (на базе цен 1962 г.) возрос за 1974 г. всего на 0,4%, причем во втором полугодии он уменьшился по сравнению со вторым полугодием 1973 г. на 0,5%. К концу года, по офиц. данным, насчитывалось 945 тыс. полностью безработных и 700 тыс. занятых неполную рабочую неделю, а в январе 1975 г. было официально зарегистрировано 1154 тыс. полностью безработных, 901 тыс. занятых неполную рабочую неделю и лишь 221 тыс. свободных вакансий. Общее число занятых в экономике уменьшилось и составило в среднем за 1974 г. ок. 25,3 млн., среди которых было ок. 2,5 млн. иностранцев.

Рост производительности труда, исчисленный как рост валового внутреннего продукта (ВВП) в неизменных ценах в расчете на одного занятого в экономике, составил 2,5% (в 1973 г.—5,0%), а в расчете на отработанный человеко-час — ок. 3,5%. Нац. доход увеличился за 1974 г. на 6,6% (в 1973 г. — на 12,1%). В отличие от ряда предшествовавших лет, сократились капиталовложения в основные фонды. В текущих ценах это сокращение составило (в скобках данные о приросте в 1973 г.): суммарно — 1,7% (+ 5,8%), в т. ч. в оборудование — 1,3% (+ 4,3%), в строительство — 2,0% (+ 6,9%); в неизменных ценах: суммарно — 7,9% (+ 1,1%), в т. ч. в оборудование — 7,7% (+ 2,0%), в строительство — 8,1% (+0,3%). Доля ВНП, израсходованная на инвестиции в основные фонды (в неизменных ценах) уменьшилась до 23,5% (в 1973 г.—25,6%), в т. ч. в оборудование — до 11,7% (12,7%), в строительство — 11,8% (12,8%). Сокращение инвестиций в основные фонды предопределило уменьшение внутреннего производственного спроса.

Объем ВВП увеличился за 1974 г. в текущих ценах на 7,2% (в 1973 г.— на 11,5%), а в неизменных — на 0,6% (5,3%), при этом объем пром. (включая строительство) и ремесленного производства в текущих ценах вырос на 4,2% (10,1%), а в неизменных уменьшился на 1,3% (за 1973 г. возрос на 5,9 %). Объем ВВП за вторую половину 1974 г. был меньше, чем за вторую половину 1973 г., на 0,1%, в т. ч. объем продукции пром-сти и строительства сократился на 2,6%. Соотношение основных отраслей экономики в создании ВВП в текущих ценах было следующим (в%, в скобках данные за 1973 г.): пром-сть (включая строительство) и ремесленное производство — 50,0 (51,4), с. х-во, лесное х-во и рыболовство — 2,8 (2,9), торговля, транспорт и связь — 18,1 (17,8), сфера обслуживания, гос. управления и пр. — 29,1 (27,9); в неизменных ценах — соответственно 56,4 (57,6), 3,9 (3,7), 18,4 (18,3) и 21,2 (20,4).

За 1974 г. в ФРГ обанкротилось св. 7,2 тыс. фирм (за 1973 г.— ок. 5,1 тыс.). В то же время продолжался интенсивный процесс централизации и концентрации капитала. Крупнейшие слияния концернов —«А. Тиссен» и «Рейнсталь», «ФЭБА» и «Гельзенберг». Цены на потребит. товары возросли за 1974 г. в среднем на 7,5%, в т. ч. цены на топливо, газ и электроэнергию — на 16%; квартплата увеличилась в среднем на 10%.

Промышленность. За 1974 г. число занятых на пром. предприятиях с персоналом не менее 10 чел. (исключая строительство, электроэнергохозяйство, газовое и водное х-во общего пользования) уменьшилось по сравнению с 1973 г. на 2,7%, при этом число рабочих сократилось на 3,7%, а число служащих возросло на 0,1%. В итоге доля рабочих уменьшилась до 72,4% (в 1973 г.— 73,1%, 1970 г.— 75,2%), а доля служащих возросла до 27,1% (в 1973 г.— 26,3%, 1970 г.— 24,2%). Объем чистой продукции пром-сти (включая строительство) уменьшился за 1974 г. на 1,4% (за 1973 г. он возрос на 6,8%). Производительность труда в пром-сти (без строительства и систем электро-, газо- и водоснабжения общего пользования) возросла за 1974 г. в среднем на одного занятого на 1,4% (в 1973 г.— на 6,3%), в среднем на одного рабочего — на 2,5% (в 1973 г.— на 7,0%).

Объем внутренних заказов в обрабатывающей пром-сти сократился на 8,8%, а объем иностранных заказов возрос на 4,1% (за 1973 г.— на 26,2%); в целом же приток заказов уменьшился на 5%. Объем продажи пром. продукции за границу увеличился на 27,8%; на экспорт пошло 24,3% общего объема реализованной пром. продукции ФРГ (в 1973 г.— 21,5%).

Производство важнейших видов промышленной продукции

Виды продукции	1972 г.	1973 г.	1974 г.
Электроэнергия, млрд. *квт·ч*	260,0	284,0	310,0
Каменный уголь, млн. *т*	102,5	97,3	94,9
Кокс, млн. *т*	34,5	34,0	...
Бурый уголь, млн. *т*	110,4	118,8	126,0
Буроугольные брикеты, млн *т*	6,75	6,6	6,4
Нефть, млн. *т*	7,1	6,65	6,2
Природный газ, млрд. *м*³	17,2	18,9	19,7
Бензин (автомоб., спец., уайт-спирит), млн. *т*	13,5	14,1	13,3
Дизельное топливо, млн. *т*	9,4	10,1	9,2
Мазут, млн *т*	63,6	67,1	60,5
Смазочные материалы, млн. *т*	1,1	1,2	1,2
Топливо для реактивных двигателей, млн. *т*	1,8	1,9	...
Железная руда, млн. *т*	6,0	6,4	4,7
по содержанию Fe, млн. *т*	1,7	1,8	1,55
Чугун, млн. *т*	32,0	36,8	40,2
Сталь, млн. *т*	43,7	49,5	53,2
Прокат стальной, млн. *т*	31,2	36,7	39,6
Отливки чугунные и стальные, млн. *т*	4,1	4,5	4,5
Медь электролитическая, тыс. *т*	300,5	300,5	314,0
Цинк, тыс. *т*	124,5	142,0	134,5
Свинец, тыс. *т*	273,0	301,5	321,0
Алюминий первичный, тыс. *т*	445,0	534,0	690,0
Калийные соли (K_2O, товарная продукция), тыс. *т*	2441	2542	2620
Фосфорные удобрения (P_2O_5), тыс. *т*	945	987	957
Азотные удобрения (N), тыс. *т*	1379	1460	1565
Серная кислота (SO_3), тыс. *т*	3860	4140	4200
Сода кальцинированная (Na_2CO_3), тыс. *т*	1395	1420	1460
Сода каустическая (NaOH), тыс. *т*	1960	2360	2820
Хлор первичный, тыс. *т*	1953	2515	2705
Карбид кальция, тыс. *т*	636	600	640
Пластмассы и синтетич. смолы, тыс. *т*	5451	6410	6300
Искусств. и синтетич. волокна, тыс. *т*	800	979	945
Синтетич. каучук, тыс. *т*	340	355	...
Шины, тыс. *т*	512	520	502
Цемент (без товарного клинкера), млн. *т*	42,6	41,0	35,5
Автомобили (комплектные), тыс. шт.	3784	3915	2870
в т. ч. легковые и комбинированные (включая микроавтобусы), тыс. шт.	3508	3640	2640
грузовые, тыс. шт.	276	275	230
С.-х. тракторы (без одноосных садово-огородных), тыс. шт.	78	99	...
Суда морские (закончено постройкой), тыс. бр. рег *т*	1400	1850	...

Индекс производства в горнодобывающей пром-сти понизился на 0,9%. Добыча кам. угля, несмотря на обострение проблемы энергоснабжения, вновь сократилась, уменьшилась и добыча нефти, тогда как добыча бурого угля и природного газа возросла. Доля отдельных источников энергии в общем их потреблении в 1974 г. составила (в %, в скобках данные на 1973 г.): нефть и нефтепродукты — 51,5 (55,4), природный газ — 12,7 (10,2), кам. уголь — 22,8 (22,1), бурый уголь — 9,4 (8,7), ядерная энергия — 1,0 (1,0), прочие — 2,6 (2,6). Было переработано 107,1 млн. *т* нефти — почти на 10 млн. *т* меньше, чем в 1973 г. В конце 1974 г. действовало 11 АЭС общей мощностью ок. 3,6 млн. *квт*. В 1974 г. введена в эксплуатацию АЭС «Библис-I» (на Рейне, к северу от Мангейма) мощностью ок. 1200 тыс. *квт*.

Рост производства в черной металлургии объясняется исключительно выполнением крупных иностранных заказов; на экспорт пошло 35% объема продукции этой отрасли (в 1973 г.— 28,8%). Доля кислородно-конверторной стали в общей выплавке стали достигла 68%, доля электростали — 10,8%. Потребление жел. руд возросло на 9,6% и составило 34,2 млн. *т* (по содержанию Fe), из которых лишь 1,39 млн. *т* было добыто в самой ФРГ (в 1973 г.— 1,6 млн. *т*). В цветной металлургии прирост производства (на 1,2%) объясняется быстрым ростом выплавки алюминия (за 1974 г. почти на 30%). В химической пром-сти производство несколько возросло (на 2,9%), но во втором полугодии кризис захватил и ее (объем производства сократился по сравнению со вторым полугодием 1973 г. на 2,3%). В то же время велось строительство новых крупных химических комплексов в низовьях Эльбы (в Штаде и Брунсбюттелькоге), на Дунае (в р-не Нёйштадта).

Производственные мощности машиностроения и металлообработки в 1974 г. были загружены в среднем на 82,8% (в 1973 г.— на 86,6%, 1970 г.— на 92,5%), а отраслей легкой пром-сти — на 79,8% (в 1973 г.— на 88,0%, 1970 г.— на 89,1%). Среди крупных отраслей машиностроения производство возросло лишь в электротехнической пром-сти (на 1,2%). В автомобилестроении индекс производства понизился на 13,3%, в общем машиностроении — на 0,5% (однако выпуск строительных машин уменьшился на 19%, локомотивов — на 21%, нефтяных топок — на 27%). Возросло производство металлообрабатывающих станков и машин для горных выработок.

Сельское хозяйство. С.-х. угодья составляли в 1974 г. 54,5% всей площади ФРГ, в т. ч. пашня — 30,5%.

Посевная площадь и сбор основных с.-х. культур

Культуры	Площадь (тыс. *га*)			Сбор (тыс. *т*)		
	1972 г.	1973 г.	1974 г.	1972 г.	1973 г.	1974 г.
Пшеница	1626	1603	1620	6 608	7135	7 724
Рожь	843	739	704	2 917	2576	2 530
Ячмень	1549	1671	1667	5 997	6622	7 022
Овес	807	822	842	2 887	3066	3 320
Смешанное зерно	360	345	344	1 270	1225	1 292
Картофель	503	480,5	...	15 038	13676,5	...
Сахарная свекла	331	352	...	14 656	15858	...
Кормовая свекла	312	289	...	27 810	25229	...

Поголовье скота (декабрь 1974 г.): кр. рог. скот — 14,42 млн. (в т. ч. дойные коровы в возрасте не менее 2 лет — 5,4 млн.), свиньи — 20,24 млн., овцы — 0,9 млн., лошади — 0,2 млн.; кур насчитывалось 100 млн. шт. Надой молока в 1974 г.— 21 млн. *т*. Производство мяса и жира из скота, выращенного в самой ФРГ,— 4109 тыс. *т*, в т. ч. свинины — 2730 тыс. *т*, говядины и телятины — 1300 тыс. *т*.

Улов морской рыбы и моллюсков в 1974 г. составил ок. 495 тыс. *т* (в 1973 г.— 455 тыс. *т*).

Транспорт. Протяженность эксплуатационных путей гос. жел. дорог уменьшилась за 1974 г. на 192 *км* (до 28 830 *км*), прочих жел. дорог общего пользования — на 17 *км* (до 3321 *км*). Длина электрифицированных линий гос. жел. дорог увеличилась за год на 200 *км* и достигла 9700 *км* (ок. 34% общей протяженности гос. ж.-д. сети). Объем грузовых перевозок по гос. жел. дорогам возрос на 4,7% и составил 404,0 млн. *т*, а грузооборот—на 2,5% (до 84 460 млн. *т·км*).

Общая протяженность классифицированных автодорог к началу 1974 г. составляла 167,4 тыс. *км*, в т. ч. автострад — 5481 *км*; длина неклассифицированных общинных дорог — ок. 282 тыс. *км*. Автопарк ФРГ и Зап. Берлина [1] насчитывал к концу 1974 г. 20 424 тыс. машин, в т. ч. 15 999 тыс. легковых. Объем дальних

[1] Официальные статистич. органы ФРГ по-прежнему неправомерно объединяют статистич. данные по ФРГ и Зап. Берлину и во многих случаях не публикуют данных отдельно по ФРГ.

коммерческих перевозок западногерманским автотранспортом уменьшился за 1974 г. на 1,6% и составил 119,0 млн. *т*, а объем дальних перевозок собственным автотранспортом пром. и торговых предприятий возрос на 9,2% и достиг 69 млн. *т*. Объем грузоперевозок через границу иностранными автомашинами составил 38,0 млн. *т* (в 1973 г.— 32,6 млн. *т*).

Под флагом ФРГ в конце 1974 г. плавало 1805 морских торговых судов валовой вместимостью 8,3 млн. бр. рег. *т*, в т. ч. 177 танкеров общей вместимостью 2,8 млн. бр. рег. *т*. Общий грузооборот морских портов ФРГ в 1974 г. увеличился на 9,2% и составил 155,0 млн. *т* (прибытие грузов из-за границы — 115,6 млн. *т*, отправление за границу — 35,1 млн. *т*, каботажные перевозки — 4,3 млн. *т*). Грузооборот Гамбурга впервые превысил 50 млн. *т*.

Длина эксплуатируемых внутренних водных путей в конце 1974 г. составляла 4393 *км*, суммарная грузоподъемность грузовых судов речного флота (не считая судов грузоподъемностью менее 20 *т*, портовых буксиров и лихтеров) — 4405 тыс. *т* (в 1973 г. 4525 тыс. *т*), в т. ч. самоходных — 3323 тыс. *т*. За 1974 г. объем перевозок речными судами по внутренним водным путям ФРГ (включая судоходство по Рейну, имеющему статус международной реки) увеличился на 2,6% и достиг 252,1 млн. *т*. Грузооборот речного транспорта составил 50,0 млрд. *т·км* (в 1973 г.—48,5 млрд. *т·км*).

Протяженность магистральных нефтепроводов и нефтепродуктопроводов в 1974 г. не изменилась (соответственно 1579 *км* и 507 *км*). Обострение энергетического кризиса привело к уменьшению их загрузки: за 1974 г. по нефтепроводам было перекачано 82,4 млн. *т* нефти (за 1973 г.— 91,0 млн. *т*). По межгосударственным продуктопроводам транспортировано 8,6 млн. *т* нефтепродуктов (в 1973 г.— 11,3 млн. *т*).

На конец 1974 г. в стране было зарегистрировано 5388 гражданских самолетов и 236 гражданских вертолетов.

Внешняя торговля. Объем внешней торговли ФРГ и Зап. Берлина[1] в текущих ценах увеличился за 1974 г. на 27% и составил 410,2 млрд. марок (2-е место в капиталистическом мире после США); экспорт (не считая вывоза товаров в ГДР) увеличился на 29,2% (за 1973 г.— на 19,8%) — до 230,5 млрд. марок, импорт (без ввоза товаров из ГДР) возрос на 23,6% (за 1973 г.— на 13,0%) — до 178,7 млрд. марок. Столь большой прирост объясняется как ростом иностранных заказов, так и ростом цен и на импортные, и на экспортные товары. Физический объем экспорта увеличился за 1974 г. на 12% (в 1973 г.— на 16%), а физический объем импорта уменьшился на 1% (в 1973 г. он возрос на 7,7%). Суммарное активное сальдо торгового баланса превысило 50 млрд. марок (в 1973 г.— ок. 33 млрд. марок). Для 1974 г. характерен особенно быстрый рост торговли (в стоимостном ее выражении) со странами — экспортерами нефти: ввоз из них увеличился на 135%, а вывоз в эти страны — на 76%. Значительно выше среднего был рост экспорта и в социалистические государства (на 48%).

В экспорте доля пром. изделий составила (в скобках данные за 1973 г.) 84,4% (86%), полуфабрикатов — 8,9 (7,5%), пром. сырья — 2,4% (2,5%), продовольствия — 4,3% (4,0%), а в импорте эти доли равнялись соответственно 47% (52,5%), 17% (15%), 19% (13,0%) и 17% (19,5%). По сравнению с 1973 г. в импорте больше всего (в 1,5 раза) возросли затраты на сырье. Основную часть экспорта пром. товаров составили машины и оборудование производственного назначения (18,4%), продукция химической пром-сти (17,5%, не считая продукции коксохимии), автомобилестроения (13,0%), электротехнической пром-сти (10,4%, не считая аппаратуры по автоматической обработке данных) и черной металлургии (9,2%).

Товарооборот ФРГ и Зап. Берлина[1] с ГДР в 1974 г. составил 6,9 (в 1973 г. — 5,7) млрд. расчетных единиц; ввоз товаров из ГДР — 3,25 млрд., а вывоз в ГДР—3,65 млрд. расчетных единиц. Товарооборот между ФРГ и Зап. Берлином — 39,15 (в 1973 г.— 35,15) млрд. марок, из которых на ввоз товаров из Зап. Берлина в ФРГ пришлось 20,7 млрд. марок, а на вывоз из ФРГ в Зап. Берлин — 18,45 млрд. марок.

Географическое распределение внешней торговли (в %)*

Регион, страна	Экспорт		Импорт	
	1973 г.	1974 г.	1973 г.	1974 г.
Западная Европа (без европейской части Турции)	66,8	63,7	63,6	59,0
Страны ЕЭС	47,1	44,9	52,0	47,9
Франция	13,0	11,0	13,0	11,6
Нидерланды	10,2	10,2	14,2	14,0
Италия	8,4	8,1	9,7	8,3
Бельгия и Люксембург	8,2	7,6	9,8	8,8
Великобритания	4,7	4,8	3,5	3,5
Дания	2,3	2,0	1,5	1,4
Швейцария	5,6	5,0	2,9	2,7
Австрия	4,7	4,4	2,0	2,0
Швеция	3,3	3,4	2,5	2,4
Испания	1,9	1,9	1,4	1,2
Норвегия	1,3	1,3	1,0	1,0
Греция	1,1	1,0	0,8	0,8
Финляндия	1,1	1,1	0,7	0,7
Северная Америка (без Мексики)	9,3	8,3	9,5	8,9
США	8,5	7,5	8,4	7,8
Центральная и Южная Америка (включая Мексику)	3,6	4,4	4,1	3,9
Азия (без социалистических стран, но включая европейскую часть Турции)	7,2	8,4	9,7	12,4
Япония	1,5	1,4	2,5	1,9
Иран	1,1	1,3	1,2	1,8
Саудовская Аравия	0,2	0,3	1,3	2,9
Африка	4,2	4,9	6,4	9,1
ЮАР	1,3	1,6	1,0	1,1
Алжир	0,5	0,5	1,0	1,6
Ливия	0,3	0,4	1,5	2,4
Нигерия	0,3	0,4	0,7	1,6
Социалистические страны	7,8	8,9	5,7	5,6
СССР	1,7	2,1	1,4	1,8
Югославия	1,7	2,0	1,1	0,9
Польша	1,5	1,6	0,8	0,8

* В приведенных данных не учтена роль стран-реэкспортеров, через которые в 1973 г. фактически прошло 2,7% экспорта и 15,3% импорта ФРГ.

Финансы. Денежная единица — марка ФРГ. В обращении (в ФРГ и Зап. Берлине[1]) в декабре 1974 г. находилось (не считая кассовой наличности кредитных учреждений) 51 524 млн. марок. Платежный баланс по текущим операциям, включающим баланс по внешней торговле, услугам и денежным переводам, сведен с активом в 23 млрд. марок. Суммарные золотые и валютные резервы Немецкого федерального банка на декабрь 1974 г. оценивались в 83,5 млрд. марок. Прямые заграничные инвестиции ФРГ на конец 1973 г. оценивались в 32,2 млрд. марок, из них св. 35% — в странах ЕЭС. Св. $^4/_5$ всех прямых заграничных инвестиций вложено в пром-сть. Превышение вывоза капитала над его ввозом и спекулятивный отлив «горячих денег» из ФРГ привели к тому, что суммарный платежный баланс страны оказался пассивным. *О. Витковский.*

Важнейшие события. В 1974 г. усилия правящей коалиции были направлены прежде всего на преодоление кризисных явлений в экономике и их социальных последствий. Правительство старалось ослабить воздействие внешних негативных факторов, связанных с усилением хозяйственного и энергетического кризиса в капиталистическом мире. Так, в апреле федеральное

[1] См. примечание на стр. 413.

ведомство по делам картелей запретило нефтяным компаниям, действующим на рынке ФРГ, очередное повышение цен на бензин. Это в известной мере способствовало сдерживанию роста розничных цен (он был меньшим, чем в большинстве других стран Запада). Поскольку общая экономическая ситуация в стране продолжала ухудшаться и, в частности, быстро увеличивалось число безработных (см. раздел «Экономика»), правительство оказалось вынужденным принять в сентябре — декабре очередную «программу обеспечения конъюнктуры», в соответствии с которой из гос. казны было выделено ок. 3,7 млрд. марок на оказание помощи отраслям пром-сти, находившимся в наиболее тяжелом состоянии и для проведения других «антикризисных мероприятий».

Значительно расширились масштабы стачечных и иных выступлений трудящихся против дороговизны, за повышение зарплаты. Особенно внушительной была забастовка более чем 500 тыс. рабочих и служащих общественных предприятий, почты и жел. дорог (середина февраля); бастовавшие, проявив исключительное единство, добились повышения зарплаты для 2,2 млн. чел., занятых в этой сфере. Поскольку в данном случае в роли «работодателя» выступало правительство, стачка была первым открытым столкновением профсоюзов с кабинетом СДПГ — СвДП. Сумма забастовочных человеко-дней составила в 1974 г., по офиц. данным, 1051 тыс. (в 1973 г.— 562 тыс.). Как правило, повышение зарплаты сводилось на нет ростом цен. В течение года происходили массовые волнения крестьянства, вызванные ухудшением его материального положения вследствие взвинчивания цен на с.-х. машины и удобрения. Осенью в районах Дюссельдорфа, Ахена, Регенсбурга и др. городов состоялись мощные крестьянские выступления против аграрной политики ЕЭС, подчиненной интересам монополистического капитала.

Призывая трудящихся к экономии материальных средств и к умеренности в требованиях, правительство, как и в предыдущие годы, продолжало наращивать военные расходы. В 1974 г. прямые военные ассигнования увеличились более чем на 2 млрд. марок (до 28,8 млрд. марок). Численность бундесвера сохранялась на уровне примерно 0,5 млн. чел., однако осуществлялась его организационная и материальная модернизация. Призывы мин. обороны и др. деятелей к усилению гонки вооружений наталкивались в условиях разрядки напряженности и возраставших социально-экономических трудностей на оппозицию широких кругов общественности.

Продолжалась борьба вокруг принятых в 1972 г. положений о «запретах на профессии», на основе которых осуществлялась дискриминация представителей демократических сил, прежде всего коммунистов, при приеме на гос. службу, включая систему образования. Особенно рьяно эти антидемократические положения применялись в землях, руководимых ХДС/ХСС. В стране росло движение против «запретов»: действовало св. 130 инициативных гражданских комитетов, собирались подписи под требованиями аннулировать такие запреты, проводились демонстрации и митинги протеста. Как и в предшествующие годы, власти отказывались отменить запрет на деятельность КПГ. Наряду с этим федеральный конституционный суд признал в качестве партии маоистскую группировку «КПГ — марксисты-ленинцы».

Рост цен и безработицы, а также курс правительства на преодоление экономического кризиса прежде всего за счет интересов трудящихся вызывали широкое недовольство, которое в определенной мере отразилось в итогах проходивших в 1974 г. выборов в ландтаги четырех из десяти западногерманских земель: Гамбурга (март), Нижней Саксонии (июнь), Баварии и Гессена (октябрь). По сравнению с предыдущими аналогичными выборами заметно уменьшилось число голосов, поданных за СДПГ (в Гамбурге — почти на 10%). СвДП удалось улучшить свои позиции в Гамбурге и Нижней Саксонии, но она также потеряла часть своих избирателей в Баварии и Гессене. ХДС/ХСС, прибегая к безудержной политической и социальной демагогии, сумел добиться ощутимого прироста голосов во всех четырех землях, а в Баварии ХСС увеличил принадлежавшее ему абсолютное большинство до 62%. Однако ХДС/ХСС не достиг поставленной цели — прийти к власти в землях, управляемых СДПГ в союзе с СвДП, и тем самым усилить свое большинство в бундесрате.

С самого начала года ХДС/ХСС развернул активную кампанию против правящей коалиции, особенно против канцлера В. Брандта, с именем которого широкая общественность связывала глубокие перемены во внешней политике ФРГ в сторону разрядки международной напряженности и улучшения отношений с СССР и др. европейскими социалистич. странами. Используя нарастание социально-экономических трудностей и ряд других обстоятельств, осложнявших положение В. Брандта, правым силам удалось добиться того, что он ушел в отставку (7 мая) с поста канцлера. Однако, вопреки расчетам правой оппозиции, это не внесло разлад в ряды правящих партий. 16 мая новым канцлером ФРГ стал видный деятель СДПГ, мин. финансов Х. Шмидт. За день до этого новым президентом вместо Г. Хайнемана, отказавшегося выставить свою кандидатуру на следующий срок ввиду преклонного возраста и состояния здоровья, был избран, как и ожидалось, лидер СвДП В. Шеель (на посту вице-канцлера и мин. ин. дел его сменил деятель СвДП Х. Д. Геншер). Выступая с заявлением в бундестаге, Х. Шмидт подтвердил, что новое правительство будет придерживаться всех основных политических установок кабинета В. Брандта. Вместе с тем он сделал больший, чем прежде, упор на необходимость «экономии средств» и их концентрации на «наиболее существенных» участках, что фактически означало приостановку реализации программы социальных мероприятий.

СДПГ переживала сложный период в своем развитии. Попытки с.-д. руководства объяснить довольно неудачные для партии результаты земельных выборов влиянием «внешних факторов» (т. е. усилением кризисных явлений в экономике капиталистического мира) не воспринимались как убедительные. В партии возрастали разногласия, и руководители СДПГ не решились даже на проведение обычного ежегодного съезда. Часть партийных кругов выступила с косвенной критикой В. Брандта, заявляя о его «перегруженности» и предлагая различные варианты освобождения его от некоторых функций либо в правительстве либо в партии, что в немалой степени способствовало принятию В. Брандтом решения об уходе с поста канцлера. Те силы в СДПГ, которые тянули ее вправо, утверждали, будто партия сможет отстоять свои руководящие позиции в стране только в том случае, если она будет ориентироваться на интересы всей «серединной массы» избирателей (т. е. прежде всего на мелкобуржуазные слои). Правое крыло обвиняло левые партийные круги в том, что они отпугивают от партии либерально-буржуазные слои населения своими «радикальными требованиями» (решительного проведения демократических реформ, ограничения, хотя бы частичного, всевластия крупного капитала и др.). По-прежнему отвергалось единство действий с коммунистами. Под влиянием правых правление СДПГ заявило в феврале, что партия не остановится перед исключением тех ее членов, которые отходят от «идеалов демократического социализма», зафиксированных в Годесбергской программе (1959 г.). Подобные предостережения адресовались гл.

обр. внутрипартийной молодежной организации «Молодые социалисты», объединяющей почти треть членов СДПГ. На своем конгрессе в Мюнхене (январь) «Молодые социалисты» вновь подтвердили, что они будут добиваться превращения СДПГ в партию классовой борьбы и проведения «антикапиталистических реформ».

Съезд СвДП в Гамбурге (30 сентября — 2 октября), избрав пред. партии Х. Д. Геншера вместо В. Шееля, ставшего президентом ФРГ, высказался за продолжение правительственной коалиции с СДПГ, а также за дальнейшее развитие добрососедских отношений с европейскими социалистическими странами. Однако некоторые руководящие деятели СвДП в течение года не раз публично заявляли, что участие свободных демократов в «социал-либеральном блоке» (с СДПГ) нельзя «превращать в догму», что СвДП не должна быть «рабски связана» с той или другой крупной партией. Одной из целей, которую преследовала такая тактика, было не допустить серьезного полевения СДПГ. Из кругов СвДП исходили заявления о том, что продолжение коалиции с СДПГ после 1976 г. (когда состоятся очередные выборы в бундестаг) возможно лишь при том условии, если СДПГ будет придерживаться Годесбергской программы и не «скатится на марксистский путь» под нажимом левого крыла, прежде всего «Молодых социалистов». Но и руководство СвДП испытывало немалые трудности в отношениях со своей молодежной организацией «Молодые демократы», которая выступала за развитие СвДП по пути «прогрессивной радикально-демократической партии» и отвергала возможность коалиции СвДП с ХДС/ХСС.

Находясь пятый год в оппозиции, ХДС/ХСС упорно продолжал следовать своим реакционным внутренним и внешним курсом. Частичные успехи на земельных выборах, значительный — в результате усиленной вербовки — приток в ХДС новых членов (за год численность ХДС возросла на 70 тыс. чел.), отставка В. Брандта с поста канцлера, наконец, противоречивость и непоследовательность во внутренней политике правящей коалиции — все это широко использовалось лидерами ХДС/ХСС в борьбе против правительства СДПГ — СвДП. Оппозиция сваливала на него ответственность за кризисные явления в экономике, заявляла, будто восточная политика правящих партий не принесла ничего, кроме «иллюзий» безопасности ФРГ. Кабинеты В. Брандта и Х. Шмидта обвинялись в неспособности принять меры против роста «левого радикализма». Деятели ХДС/ХСС требовали даже запретить деятельность ГКП. Оппозиция усилила свое «зангрывание» со СвДП. Как заявлял пред. ХДС Х. Коль, «было бы разумно, если бы ХДС/ХСС и СвДП удалось найти общую рабочую основу» в преддверии выборов в бундестаг.

Признавая на словах реальность договоров, заключенных с социалистическими странами, ХДС/ХСС продолжал противиться их осуществлению, давал им свою интерпретацию в реваншистском духе и выступал против всех новых шагов правительства, направленных на закрепление разрядки напряженности. Оппозиционная фракция в бундестаге голосовала против ратификации договора с ЧССР под предлогом, что мюнхенское соглашение 1938 г. было якобы «безупречным» с международно-правовой точки зрения. Руководство ХДС/ХСС выступило и против ратификации договора о нераспространении ядерного оружия, хотя по этому вопросу во фракции обнаружились острые разногласия. Лидеры оппозиционного блока пытались всеми средствами восстановить западногерманскую общественность против того, чтобы Совещание по безопасности и сотрудничеству в Европе было успешно завершено в возможно более короткие сроки.

Особую активность развивали ХСС и его лидер Ф. И. Штраус. ХСС призывал бороться против «полевения» СДПГ, поддерживать те круги в СвДП, которые выступают против «деградации» свободных демократов «до уровня вечного придатка» СДПГ. Из кругов ХСС выдвигались требования исключить из ХДС «некоторых левых». Делалась откровенная заявка на то, чтобы выдвинуть Штрауса как наиболее «сильную личность» среди деятелей оппозиции кандидатом в канцлеры на выборах в бундестаг в 1976 г. Съезд ХСС в Мюнхене (июль) прошел под лозунгами «спасения» страны от «красной опасности» и навязывания ХДС стратегии и тактики ХСС. Усиливая нажим на ХДС, Штраус повторял свои угрозы распространить деятельность ХСС на всю территорию ФРГ. Его единомышленники, как бы без ведома и согласия Штрауса, начали даже действовать в этом направлении, стремясь собрать под своими знаменами все силы, стоявшие правее ХДС. Так, в Мюльхейме был создан весной «комитет действий земли Северный Рейн — Вестфалия за сотрудничество с ХСС».

С участием ведущих деятелей ХДС/ХСС в стране то и дело проходили сборища реваншистских «землячеств», на которых их главари выступали против разрядки напряженности, против нерушимости послевоенных границ в Европе, заявляли о «праве на потерянные территории», клеветали на миролюбивую политику ГДР и других социалистических стран. Как и в прошлые годы, эти «землячества» получали из гос. казны субсидии (в 1974 г.— 42,6 млн. марок). К реваншистской кампании этих кругов присоединялась и неонацистская НДП. В апреле вдали от пром. и политических центров ФРГ, в курортном городке Вестерланд на о-ве Зильт, неонацисты, одетые в форму фашистских штурмовиков, организовали празднества по случаю дня рождения Гитлера. Западногерманские издательства выпускали массовыми тиражами книги о «жизни фюрера». Переиздавались «произведения» нацистских преступников. Это вызывало протесты прогрессивной общественности ФРГ.

ОНП и ряд других профцентров поддерживали политику разрядки напряженности, но, с другой стороны, они разделяли курс правящих партий, направленный на «укрепление обороноспособности» ФРГ и ее участие в западных военно-политических блоках. В связи с обострением социально-экономических противоречий профсоюзному руководству было труднее сдерживать борьбу трудящихся. В ряде случаев оно оказалось вынужденным санкционировать крупные забастовки с требованиями повышения зарплаты. Рост безработицы заставлял ОНП выступать с требованиями «гарантированной занятости». Профсоюзы настаивали на проведении социальных реформ в областях народного образования, социального обеспечения, здравоохранения, жилищного строительства, охраны окружающей среды. ОНП отклонило подготовленный правительством законопроект об «участии» трудящихся в управлении крупными концернами и фирмами, поскольку он не удовлетворял требования профсоюзов о «полном паритете» представителей рабочих и предпринимателей в наблюдательных советах.

В трудных условиях продолжавшейся антикоммунистической кампании ГКП активно боролась за интересы трудящихся. ГКП предложила ясную программу борьбы с экономическим кризисом и обеспечения социальных прав трудящихся за счет ограничения сверхприбылей и всевластия монополий. Указывая на общий кризис государственно-монополистической системы, коммунисты особое внимание уделяли разоблачению попыток использовать недовольство населения ростом цен и безработицы для того, чтобы сдвинуть политическую ось страны вправо и воздвигнуть

преграду на пути дальнейшей разрядки напряженности. ГКП решительно выступала за последовательное претворение в жизнь договоров, заключенных с социалистическими странами, за единство действий всех миролюбивых и прогрессивных сил в борьбе с реакцией.

Внешняя политика. В 1974 г. продолжалось позитивное развитие советско-западногерманских отношений. Регулярными стали политические консультации между СССР и ФРГ. В феврале — марте в Москве находился министр по особым поручениям Э. Бар, который был принят Л. И. Брежневым. 15—16 сентября ФРГ посетил А. А. Громыко. Важное значение имел визит в СССР Х. Шмидта и Х. Д. Геншера (28—31 октября). В «Совместном заявлении» о визите отмечалась необходимость последовательного претворения в жизнь советско-западногерманского договора от 12 августа 1970 г., проведения регулярного обмена мнениями о двусторонних отношениях и проблемах международной политики. В ходе визита было подписано соглашение о дальнейшем развитии экономического сотрудничества.

Заключены контракты о поставках в ФРГ с 1978 г. по 2000 г. 60 млрд. $м^3$ советского природного газа и закупке в ФРГ в 1975—76 гг. 1 млн. *т* труб большого диаметра для газовой пром-сти СССР, а также соглашение о предоставлении СССР консорциумом банков ФРГ во главе с «Дойче банк» долгосрочного кредита в 1,5 млрд. марок (октябрь).

Дважды (Бонн — январь, Москва — октябрь) созывались сессии Комиссии СССР — ФРГ по экономическому и научно-техническому сотрудничеству. 18 января был подписан документ о «долгосрочной перспективе развития взаимного экономического, пром. и технического сотрудничества». В марте заключено соглашение об участии фирм ФРГ в строительстве металлургического комбината в районе Курска, а в октябре подписан контракт о поставках в СССР 9 тыс. западногерманских тяжелых грузовиков. В 1974 г. вновь значительно возрос оборот торговли между ФРГ и СССР; он достиг 2,2 млрд. руб.— в 4 с лишним раза больше, чем в 1970 г. Среди капиталистических стран ФРГ занимала первое место по объему торговли с СССР. В марте — апреле с большим успехом прошла первая советская торгово-промышленная выставка в Дюссельдорфе.

В октябре в ФРГ находилась делегация Верховного Совета СССР.

Несмотря на обструкцию оппозиции, был ратифицирован подписанный в декабре 1973 г. договор о взаимных отношениях между ФРГ и ЧССР. 20 июня бундестаг одобрил договор (232 голосами депутатов правящих партий против 190 голосов депутатов ХДС/ХСС), однако 1 июля он был отклонен бундесратом, где оппозиция имела перевес в 1 голос. 10 июля бундестаг абсолютным большинством голосов (262 против 167) отверг возражения бундесрата. 19 июля состоялся обмен ратификационными грамотами и договор вступил в силу.

14 марта ФРГ и ГДР подписали протокол относительно обмена постоянными представительствами; 2 мая эти представительства были открыты. Была начата маркировка границы между ГДР и ФРГ. Заключены соглашения о спортивных связях (март), о некоммерческих расчетах и по вопросам здравоохранения (апрель), новое пятилетнее соглашение о беспроцентном коммерческом кредите во взаимной торговле (декабрь). В сентябре Х. Шмидт и первый секретарь ЦК СЕПГ Э. Хонеккер обменялись письмами по проблемам дальнейшего развития двусторонних связей.

В ходе нормализации отношений между ФРГ и ПНР имели место известные трудности (см. статью Польша). В октябре ПНР посетила делегация бундестага.

1 ноября в Бонне было подписано 10-летнее соглашение о развитии экономического, пром. и технического сотрудничества с ПНР. Такое же соглашение подписано с ВНР (ноябрь). ВНР (апрель), а также НРБ (март) посетил В. Шеель. Состоялся визит в Бонн президента СФРЮ И. Броз Тито (июнь). В декабре было подписано соглашение о предоставлении Югославии западногерманского кредита в размере 700 млн. марок. Установлены дип. отношения между ФРГ и МНР (январь).

20 февраля бундестаг ратифицировал договор о нераспространении ядерного оружия, подписанный кабинетом В. Брандта еще 28 ноября 1969 г. (355 голосами против 90; кроме депутатов правящих партий, за договор голосовали также многие депутаты ХДС/ХСС, вопреки официальной линии руководства этого блока). Соглашение с МАГАТЭ о контроле за использованием атомной энергии (в соответствии с договором) было одобрено почти единогласно.

Правительство ФРГ выступало за успешное завершение Совещания по безопасности и сотрудничеству в Европе. Вместе с тем заявления западногерманских руководителей о поддержке политики контроля над вооружениями и сокращения вооружений, в т. ч. на основе советско-американских соглашений и договоренностей, сопровождались высказываниями в пользу укрепления НАТО как «основы безопасности» ФРГ. И в «Еврогруппе» НАТО, и в рамках ЕЭС Бонн ратовал за укрепление «европейской обороны». В нарушение четырехстороннего соглашения по Зап. Берлину ФРГ решила создать в этом городе федеральное ведомство по вопросам окружающей среды (см. статью Западный Берлин).

Уделяя большое внимание дальнейшей политической и экономической интеграции в рамках «Общего рынка», правительство ФРГ пыталось сгладить обострившиеся в условиях хозяйственного кризиса противоречия между странами ЕЭС, оказывало финансовую помощь своим партнерам. Во время визита Х. Шмидта в Италию (август) последней был предоставлен крупнейший за всю историю ФРГ кредит (2 млрд. долл.). Однако западногерманские руководители неоднократно заявляли, что подобная помощь с их стороны может оказываться лишь в определенных рамках, «не превышающих возможности ФРГ».

Проблемы ЕЭС, отношений с США, разрядки международной напряженности и (особенно) экономические трудности находились в центре переговоров, которые велись во время посещения Х. Шмидтом Парижа (июнь, сентябрь), визита президента Франции В. Жискар д'Эстена в Бонн (июль), а также встреч министров ин. дел, обороны и экономики ФРГ и Франции. Попытки двух стран «координировать экономические меры» в борьбе с инфляцией и безработицей не увенчались успехом. Несмотря на тесное сотрудничество, между ФРГ и Францией сохранялись определенные политические разногласия. Заявляя о своем стремлении к хорошим отношениям и с Францией, и с США, Бонн подталкивал Париж к большей «атлантической солидарности». Франко-западногерманские трения имели место и по вопросам торговли с.-х. продукцией в рамках ЕЭС. Стремясь удержать в составе «Общего рынка» Великобританию, ФРГ согласилась внести довольно значительные средства в «региональный фонд» ЕЭС, в создании которого Великобритания была заинтересована. По этим и другим вопросам в Бонне вели переговоры английский мин. ин. дел Дж. Каллаган (март), премьер-министр Г. Вильсон (апрель); Лондон посетил Х. Шмидт (ноябрь — декабрь).

Об активных отношениях ФРГ с другими западноевропейскими странами свидетельствовали визиты

В. Шееля в Австрию (февраль), Г. Хайнемана в Бельгию (март), Х. Шмидта в Данию (август), приезды в Бонн мин. ин. дел Италии А. Моро (март), королевы Дании Маргрете II (июнь), премьер-министра Бельгии Л. Тиндеманса (июль), пред. правительства Люксембурга Г. Торна (сентябрь), премьер-министра Швеции У. Пальме (ноябрь). В январе был заключен договор о поставках в ФРГ природного газа из Норвегии (до 6 млрд. $м^3$ в год).

Продолжая тяготеть к союзу с США как наиболее мощной (особенно в военно-стратегическом и технологическом отношении) капиталистической державой, Бонн стремился к тому, чтобы США в большей степени учитывали западногерманские интересы. Подобные вопросы нашли, в частности, отражение в письмах, которыми обменялись В. Брандт и Р. Никсон (март). Хотя ФРГ и вступила в созданное осенью по инициативе США (в рамках ОЭСР) Международное энергетическое агентство (см. статью Организация экономического сотрудничества и развития), в западногерманских кругах весьма сдержанно отнеслись к предлагавшимся в США планам, которые могли бы привести к прямой конфронтации западных государств с арабскими нефтедобывающими странами. Урегулированию американо-западногерманских разногласий и обсуждению международных проблем были посвящены визиты гос. секретаря США Г. Киссинджера в Бонн (март, июль), визит Х. Шмидта и Х. Д. Геншера в Вашингтон (декабрь). После долгих переговоров 25 марта было достигнуто очередное двухгодичное (на срок с 1 июля 1973 г. по 30 июня 1975 г.) соглашение о валютно-компенсационных выплатах Бонна на содержание американских войск в ФРГ (ок. 6 млрд. марок, из которых 2,7 млрд. предназначено на закупку ФРГ вооружения в США). В ноябре мин. обороны США Дж. Шлесинджер вел в Бонне переговоры о размещении в ФРГ новых американских воинских частей.

В январе было подписано соглашение о научно-техническом сотрудничестве с Японией. В ходе визита в Токио Х. Д. Геншера (октябрь) велись широкие политические консультации, в т. ч. по вопросам расширения связей Японии с «Общим рынком».

Развитие связей между ФРГ и КНР сопровождалось попытками правых западногерманских кругов использовать в своих целях антисоветский характер китайской внешней политики. В сентябре КНР посетил пред. ХДС Х. Коль, в октябре — парламентская делегация ФРГ. С визитом в Бонне находился зам. мин. ин. дел КНР Цяо Гуань-хуа (октябрь). С властями КНР была достигнута договоренность о визите в Пекин (в начале 1975 г.) пред. ХСС Ф. Й. Штрауса.

В июле ФРГ одобрила совместную резолюцию стран ЕЭС, в которой содержался призыв к выполнению соглашения о прекращении огня и восстановлению конституционного порядка на Кипре. ФРГ по-прежнему выступала за политическое урегулирование ближневосточного конфликта. Как и ранее, политика Бонна в этом районе ориентировалась как на поддержание отношений «особого характера» с Израилем (ему была вновь оказана экономическая помощь на сумму 140 млн. марок), так и на развитие связей с арабскими странами. Были восстановлены дип. отношения с Ираком (февраль), Сирией (август), НДРЙ (сентябрь). Состоялись визиты В. Брандта в Алжир и Египет (апрель). В Египет выезжала также делегация бундестага (апрель). Бонн посетили премьер-министр Ливии А. С. Джеллуд (февраль — март), наследный принц Иордании Хасан (июль) и др. Заключены соглашения: с Алжиром — о разведке и добыче нефти и ежегодных поставках в ФРГ (до 1977 г.) 30 млн. *т* нефти (январь), о поставках природного газа и о предоставлении кредита в размере 100 млн. марок (апрель); с Египтом — об экономическом и техническом сотрудничестве и предоставлении кредита в размере 500 млн. марок (июль); с Сирией — об экономич. и технич. сотрудничестве и предоставлении кредита в размере 180 млн. марок (ноябрь).

ФРГ предоставила в 1974 г. фин. помощь ряду развивающихся стран на общую сумму 3,7 млрд. марок. В Бонн приезжали президент Мексики Л. Эчеверриа Альварес (февраль), премьер-министр Шри-Ланки С. Бандаранаике и премьер-министр Перу Э. Меркадо Харрин (сентябрь). Во время визита премьер-министра Ирана А. А. Ховейды (март) продолжалось обсуждение вопроса о поставках в ФРГ иранских нефти и газа. Иран купил 25% акций концерна «Фрид. Крупп» (июнь), Кувейт — 14,6% акций автомобильной компании «Даймлер-Бенц» (декабрь). Были установлены дип. отношения с Гренадой (январь).

В. Крашенинников.

ФИДЖИ

Ф.— государство на островной группе того же названия в юго-зап. части Тихого океана. Член Содружества, возглавляемого Великобританией. Площадь — 18,3 тыс. $км^2$. Население — св. 550 тыс. чел., в т. ч. ок. 226 тыс. индийцев и 225 тыс. фиджийцев; по религии — христиане, индуисты и мусульмане. Столица — Сува (ок. 62 тыс. чел.). Офиц. язык — английский.

Глава государства — королева Великобритании, представленная генерал-губернатором (с 1973 г.— Дж. К. Какобау). Законодательный орган — парламент, состоящий из сената (22 назначаемых члена: 8 — советом вождей, 7 — премьер-министром, 6 — лидером оппозиции и 1 — советом общины о-ва Ротума) и палаты представителей (52 члена; по 22 места предоставляется индийцам и фиджийцам, 8 — европейцам). Исполнительная власть осуществляется кабинетом министров во главе с премьер-министром (Рату К. Мара).

Партия союза. Правящая. 33 места в палате. Лидер — Рату К. Мара. Партия национальной федерации. Оппозиционная. Созд. в 1963 г. 19 мест. Лидер — С. М. Койя.

В 1973 г. производство (тыс. *т*) сахара — 380, кассавы — 88 (1972 г.), копры — 29, бананов (экспорт) — 3; золота — 76 тыс. тройских унций (1972 г.). Поголовье (тыс., сент. 1973 г.) кр. рог. скота — 130, свиней — 29, лошадей — 29. Импорт — 232 млн. фидж. долл., экспорт — 105 млн. Доля в экспорте и импорте (в %): Великобритания — 28 и 14, Австралия — 11 и 30, Нов. Зеландия — 6 и 13, США — 23 и 5, Япония — 16 в экспорте. Доля в экспорте (в %): сахар — 67, продукты кокосового ореха — 5, золото — 8. Протяженность автодорог — 2316 *км*, жел. дорог — 644 *км*.

Ден. единица — фидж. доллар. 0,86 фидж. долл.= 1 долл. США (сент. 1974 г.).

В 1974 правительство Ф. разрешило английским солдатам обучаться методам ведения войны в джунглях на о-ве Вити-Леву. В январе Ф. установила дипломатические отношения с ГДР и СССР.

ФИЛИППИНЫ
(Республика Филиппины)

Общие сведения. Ф.— государство в Ю.-В. Азии, на о-вах Филиппинского архипелага. Площадь — 299,7 тыс. $км^2$. Население — 41,5 млн. чел. (1974 г., оценка); народности и группы племен: висайя (41%), тагалы (21%), илоки (12%), пангасинан, ибанаг и др.; в городах — ок. 500 тыс. китайцев. 85% верующих — католики, 10% — мусульмане, 5% придерживаются местных традиционных верований. Офиц. языки — тагалогский и английский. Столица —Кесон-Сити (1 млн. жит., 1973 г.), фактическая столица — Манила (3,7 млн. жит. с пригородами, декабрь 1973 г.).

Государственный строй. Глава государства — президент, избираемый Национальным собранием (НС) на 6 лет (с 1965 г.— Ф. Маркос; срок его полномочий на посту президента истек 31 декабря 1973 г.; в переходный период с 1 января 1974 г. до избрания НС Ф. Маркос исполняет обязанности президента и премьер-министра). Высший законодательный орган — Национальное собрание, избираемое населением на 6 лет. С 1972 г. на Филиппинах введено чрезвычайное положение, вся полнота законодательной и исполнительной власти — в руках президента. Мин. ин. дел — К. Ромуло.

Политические партии и профсоюзы. С 1972 г. на время чрезвычайного положения деятельность всех политических партий и общественных организаций запрещена. Полуофициально действуют Партия националистов (осн. в 1907 г.), Либеральная (ЛП, осн. в 1946 г.), Национально-гражданская (осн. в 1959 г.), Социалистическая (осн. в 1963 г.) и др. партии.

Коммунистическая партия Филиппин (КПФ). Осн. в 1930 г., в 1948 — октябре 1974 гг.— на нелегальном положении. Ген. секретарь ЦК — Ф. Макапагал.

Филиппинский совет профсоюзов (входит в МКСП, пред.— П. Д. Фернандес), Конгресс профсоюзов Филиппин (пред.— Р. С. Ока), Национальная ассоциация профсоюзов (входит в ВФП, пред.— И. Лаксина), Федерация свободных рабочих (пред.— Х. С. Тан), Филиппинская ассоциация свободных профсоюзов (пред.— К. Сид), Национальное движение рабочих (пред.— А. Атиенза), Свободный союз крестьян (пред.— П. Сантос), Федерация свободных фермеров (лидер — Х. Монтемайор).

Общество дружбы Филиппины — СССР. Обр. в 1972 г. Пред.— Б. Опле (мин. труда).

Экономика. В 1974 г. началось осуществление 2-й четырехлетней программы экономического развития (1974/75 — 1977/78 гг.); по сравнению с 1973 г. ВНП (в неизменных ценах 1967 г.) возрос на 5,9% (в 1973 г.— на 9,9%). В конце года иностранные инвестиции во всей промышленности составляли ок. 40% всех инвестиций (в т. ч. пионерских предприятиях — судостроительных, бумажных, рыбных и др.— ок. 100%). В январе снижен на 15% налог на доходы иностранных компаний, вложивших капиталы в экономику Ф. В 1974 г. цены на потребительские товары в Маниле возросли на 31%, на мясо, фрукты и овощи — на 50—100%, на нефть — на 102%; стоимость жизни возросла на 47,9%, годовой нац. доход на душу населения — на 2,8%. Вследствие инфляции реальная заработная плата квалифицированных рабочих в Маниле сократилась за год на 18%. 600 тыс. гос. служащих и 800 тыс. рабочих получили надбавку к заработной плате на дороговизну; правительство призвало повысить на 10% заработную плату рабочим частного сектора. В 1974 г. число иностранных туристов — 492 тыс.

Промышленность. В 1973/74 г. доля пром-сти в ВНП — 27,5% (в 1972/73 г. — 24,4%). В 1973/74 г. объем производства в добывающей пром-сти возрос на 8,7, в обрабатывающей — на 8,5%. В 1974 г. промышленное производство возросло на 3,5% (в 1973 г.— на 12%); производство в лесной пром-сти сократилось на 35,6%.

Производство важнейших видов промышленной продукции

Виды продукции	1973 г.*	1974 г.**
Электроэнергия, млн. *квт·ч*	8712	7791
Железная руда, тыс. *т*	2256	1905
Медная руда (по содержанию металла в руде), тыс. *т*	221,2	236,3
Золото, тыс. унций	572,3	...
Цинк, тыс. *т*	5,4	5,8
Уголь, тыс. *т*	39,6	52,0
Природный газ, млн. $м^3$	22,9	21,6
Цемент, тыс. *т*	4056	3032
Сахар, млн. *т*	2,4	2,7
Х.-б. пряжа, тыс. *т*	32,3	32,4
Х.-б. ткани, млн. *м*	222,0	167,8
Шины, тыс.	844,8	1108,0
Легковые автомобили (сборка), тыс.	17,4	12,3
Грузовые автомобили (сборка), тыс.	13,1	16,3
Каучук, тыс. *т*	23	22,2

* Уточненные данные. ** Оценка.

Сельское хозяйство. В 1974 г. с.-х. производство возросло на 10% (в 1973 г.— на 11%), на больших площадях посевы были уничтожены наводнениями. Несмотря на значительные капиталовложения в с. х-во, Ф. не в состоянии обеспечить себя рисом: в 1974 г. импортировано 93 тыс. *т* риса (в 1973 г.— 284 тыс.).

Сбор основных с.-х. культур (тыс. *т*)

Культуры	1972 г.	1973 г.	1974 г.*
Рис	5100	3630	...
Кукуруза	2013	...	...
Пшеница	396	398	318
Сахарный тростник	17719	...	...
Кокосовый орех (копра)	1703	1775**	1750
Абака	110	90	...
Табак	56	...	...
Кофе	52	...	...

* Оценка. ** Уточненные данные.

В 1972 г. поголовье (млн.) коров — 1,9, буйволов — 4,7, свиней — 7,7, коз — 1,1; улов рыбы — 1,1 млн. *т*.

Транспорт. В 1973 г. длина ж. д.— 1280 *км*, асфальтированных шоссе — 27,1 тыс. *км*. В 1973 г. автопарк — 588,3 тыс. машин. В 1974 г. продолжалось строительство с помощью Японии трансфилиппинского шоссе длиной 2 тыс. *км*. В 1973 г. межостровной флот — 3,5 тыс. судов; морским транспортом перевезено — 8,3 млн. *т* грузов.

Внешняя торговля. В 1974 г. (млн. долл.; в скобках — в 1973 г., уточн. данные) экспорт — 2503,3 (1709,2), импорт — 2876,8 (1415,9); дефицит вызван гл. обр. вздорожанием импортируемой нефти: в 1974 г. — 695 млн. долл. (в 1973 г.— 200 млн.). Экспортировались сахар (75% поступлений иностранной

валюты), медь, никель, золото, абака, копра, бананы, древесина. Гл. контрагенты: США, Япония, Нидерланды, ФРГ, Великобритания, Австралия, Саудовская Аравия.

Финансы. Денежная единица — песо. На 31 декабря 1974 г. 7,06 песо = 1 долл. По гос. бюджету на 1974 г. (млрд. песо; в скобках — в 1973 г., уточн. данные), доходы — 15,1 (9,3), расходы — 14,03 (8,6). На конец 1974 г. внешний долг (млрд. песо; в скобках — на конец 1973 г.) — 3,2 (2,3), внутренний долг — 10,18 (8,2); валютные резервы — 1,15 млрд. долл. В течение года (млн. долл.) получено займов — 1839, выплачено по займам — 1131; гл. кредиторы — США, Япония, ФРГ, Франция, МБРР.

Важнейшие события. В 1974 г. на Ф. сохранялось чрезвычайное положение, введенное в 1972 г.; в сентябре Верховный суд подтвердил законность приостановки действия закона о гражданских правах, что оспаривала оппозиция во главе с бывшим ген. секретарем ЛП сенатором Б. Акино, находящимся в заключении с 1972 г. В октябре Ф. Маркос отменил контроль над печатью, радио и др. средствами массовой информации и упразднил консультативный совет по вопросам информации. В том же месяце достигнуто соглашение с руководством КПФ о прекращении ею вооруженной борьбы и выходе из подполья; Ф. Маркос и Ф. Макапагал договорились о легализации КПФ и о ее сотрудничестве с правительством в осуществлении социально-экономических реформ (в частности, земельной реформы). 19 ноября объявлена амнистия повстанцам; в ноябре — декабре вышли из подполья 2 группы повстанцев (ок. 7 тыс. чел.), которые вели вооруженную борьбу против правительства в Центр. Лусоне. В конце года освобождены 1457 чел., содержавшиеся под арестом в связи с введением в 1972 г. военного положения, а также бывший ген. секретарь ЦК КП Филиппин Х. Лава, находившийся в тюрьме с 1964 г.

В течение всего года Ф. Маркос продолжал попытки достичь мирного соглашения с мусульманскими повстанцами на о-вах Минданао, Сулу и др., где под руководством Фронта нац. освобождения Маро (ФНОМ) действовало ок. 10 тыс. чел. (в т. ч. 6 тыс. — на Минданао), добивавшихся создания сепаратного государства на о. Минданао, о-вах Сулу и о. Палаван (там живет ок. 3 млн. мусульман). В марте Ф. Маркос, неоднократно заявлявший о том, что он не намерен решать проблему восставших мусульман с помощью военной силы, обратился к лидерам повстанцев с предложением начать мирные переговоры. В июне общемусульманская конференция в г. Марави на Минданао высказалась за мирное решение мусульманской проблемы на Ф.

Внешняя политика. В 1974 г. правительство проводило курс на ослабление зависимости Ф. от США и развитие отношений со всеми странами, особенно со странами Ю.-В. Азии. Ф. Маркос выступал за одновременный пересмотр как экономических, так и военных соглашений с США. В связи с истечением 7 июля срока действия неравноправного соглашения с США от 1955 г. Ф. начали переговоры с США о его замене, однако до конца года приемлемое решение не было достигнуто. На Ф. сохранялись 3 военные базы США с 16 тыс. военнослужащих.

Жена Ф. Маркоса И. Ромуальдес Маркос посетила (в качестве офиц. представителя президента) Мексику (ноябрь), К. Ромуло — Таиланд (август). На Ф. побывали султан Брунея Х. Болкиах (декабрь), премьер-министры Японии К. Танака и Сингапура Ли Куан Ю (январь), Австралии Э. Уитлэм и испанский принц Хуан Карлос Бурбон (февраль), мин. ин. дел Ливана Ф. Наффах (июнь), гос. мин. по ин. делам Саудовской Аравии О. Саккаф (март). Установлены дип. отношения с ОАЭ (сентябрь) и Перу (декабрь). Подписано соглашение о техническом сотрудничестве с Испанией (февраль).

И. Ромуальдес Маркос выезжала в КНР (сентябрь), К. Ромуло — в СФРЮ (август), СРР и ЧССР (сентябрь).

В СССР образовано Общество дружбы СССР — Филиппины (июнь). Создана филиппино-советская пароходная компания (август). Торговая делегация Ф. находилась в СССР (сентябрь). Совет по внешней политике и нац. безопасности под председательством Ф. Маркоса решил, что Ф. должны установить дип. отношения с СССР и КНР (октябрь). Состоялся визит на Ф. делегации Общества дружбы СССР — Филиппины (декабрь; подписано соглашение о культурном сотрудничестве с обществом дружбы Ф.— СССР и план культурного обмена на 2 года).

А. Малов.

ФИНЛЯНДИЯ
(Финляндская Республика)

Общие сведения. Ф. — государство в Сев. Европе. Площадь — 337 тыс. *км²*. Население — 4692 тыс. чел. (на конец 1974 г.). Столица — Хельсинки (520 тыс. жит. на конец 1974 г.). Финны составляют 93% населения; остальные — гл. обр. шведы. Гос. языки — финский и шведский. Подавляющее большинство верующих — лютеране.

Государственный строй. Глава государства — президент, избираемый путем двустепенных выборов на 6 лет. Президент — У. К. Кекконен (с 1956 г.). Законодательный орган — однопалатный парламент (200 депутатов), избираемый населением на 4 года. В конце 1974 г. СДПФ имела в парламенте 56 мандатов, ДСНФ — 37, Партия центра — 35, НКП — 33, ПЕНФ — 13, ШНП — 9, ЛНП — 6, СПФ — 5, Христ. союз — 4, т. н. конституционалисты (мелкая правая группировка) — 2. Правительство состоит (на 1 июня 1975 г.) из представителей СДПФ, Партии центра, ШНП и ЛНП. Премьер-министр — К. Сорса (СДПФ), мин. ин. дел — А. Карьялайнен (Партия центра).

Политические партии и профсоюзы. Социал-демократическая партия Финляндии (СДПФ). Осн. в 1899 г. Входит в Социнтерн. Св. 90 тыс. членов (декабрь 1974 г.). Пред.— К. Сорса (с июня 1975 г.). Социалистическая рабочая партия. Осн. в 1973 г. Пред.— П. Вальтцер. Партия центра. Осн. в 1906 г. Опирается на зажиточное крестьянство, а также на некоторые слои городской буржуазии. Св. 275 тыс. членов (1973 г.). Пред.— Й. Виролайнен. Шведская народная партия (ШНП). Осн. в 1906 г. Включает представителей буржуазии и др. слоев населения шведского происхождения. 47 тыс. членов. Пред.— К. Талгрен. Либеральная народная партия (ЛНП). Создана в 1965 г. путем слияния Народной партии и Союза свободомыслящих. Имеет сторонников среди городской буржуазии, чиновничества, интеллигенции. 18 тыс. членов. Пред.— П. Тарьянне. Национальная коалиционная партия (НКП). Осн. в 1918 г. Выражает интересы крупной буржуазии, землевладельцев, высших чиновников. Св. 90 тыс. членов. Пред.— Х. Холкери. Партия единства народа Финляндии (ПЕНФ). Обр. в конце 1972 — начале 1973 г. в результате раскола СПФ. Ок. 10 тыс. членов. Пред. — Э. Хайкала. Сельская партия Финляндии (СПФ). Осн. в 1959 г. Правая группировка. Пред.— В. Веннамо. Христианский союз. Выступил на политич. арене в 1970 г. Клерикальная группировка, 10,5 тыс. членов. Пред.— Р. Вестерхольм.

Коммунистическая партия Финляндии (КПФ). Осн. в 1918 г. 46 тыс. членов (1973 г.). Пред. — А. Сааринен, вице-председатели — Т. Синисало и О. Хяннинен, ген. секретарь — А. Аалто. Почетный пред.— В. Песси. Демократический союз народа Финляндии (ДСНФ). Массовая общественно-политическая организация. Осн. в 1944 г. коммунистами и левыми социал-демократами. Включает КПФ как коллективного члена. 170 тыс. членов. Пред. — Э. Алениус.

Центральная организация профсоюзов Финляндии (ЦОПФ). Входит в МКСП. Ок. 900 тыс. членов. Пред.— П. Ойвио (с октября 1974 г.).

Экономика. В 1974 г. ВНП в неизменных ценах увеличился на 5,2% (в 1973 г.— на 5,3%). Необходимость в расширении производственных мощностей, которые использовались (в ведущих отраслях пром-сти) практически полностью, повлекла дальнейший рост общего объема валовых инвестиций в экономику (в неизменных ценах — на 7,6%, в т. ч. капиталовложения в машины и оборудование — на 7,5%). При этом инвестиции в частном секторе увеличились на 9,5%, а в гос. секторе сократились на 1,8%. Личное потребление (в ценах 1964 г.) возросло на 4% (в 1973 г.— на 6,0%); сокращение прироста связано с инфляцией, приведшей к снижению потребит. спроса вследствие падения уровня реальной зарплаты многих категорий трудящихся. Индекс стоимости жизни повысился на 17,2% (в 1973 г.— на 11,8%), индекс цен на потребит. товары — на 17,0% (в 1973 г.— на 12,0%). Число безработных (в среднем за год) составило 1,8% (в 1973 г.— 2,3%) от всего самодеятельного населения.

Промышленность. Объем пром. производства в 1974 г. увеличился на 1,7%; выпуск средства производства возрос на 2,4% (в 1973 г.— на 2,5%), а производство потребит. товаров — на 2,5% (в 1973 г.— на 8,1%).

Производство важнейших видов промышленной продукции

Вид продукции	1972 г.	1973 г.	1974 г.
Электроэнергия, млрд. *квт·ч*	23,3	24,8	26,0
Чугун, тыс. *т*	1183	1412	1381
Сталь, тыс. *т*	1456	1615	1656
Прокат, тыс. *т*	930	1135	1130
Медь электролитическая, тыс. *т*	38,4	43,0	39,0
Серная кислота, тыс. *т*	974	935	985
Удобрения (всего), тыс. *т*	1377	1364	1419
Цемент, тыс. *т*	1984	2125	2212
Целлюлоза, тыс. *т*	3990	4156	4099
Бумага, тыс. *т*	4935	5443	3608
Фанера, тыс. *м³*	675	685	550
Пиломатериалы, тыс. стандартов Суда (закончено постройкой), тыс.	1295	1408	1426
бр. рег. *т*	224	222	200

Сокращение производства в лесобумажной пром-сти составило 2,5% (в 1973 г.— рост на 7,3%); это было связано с резким падением спроса на продукцию названной отрасли со стороны традиционных западноевропейских импортеров. В энергетике (включая воснабжение) производство выросло на 2,3% (в 1973 г.— на 11,8%). Разрабатывались планы сокращения потребления и импорта нефтепродуктов, более широкого использования собственных источников энергии (гидроэнергии, торфа), развития атомной энергетики. В январе был торжественно пущен в эксплуатацию газопровод «СССР — Ф.». Продолжалось строительство двух АЭС (с помощью СССР). Продукция металлопромышленности (финская статистика включает в нее металлургию, металлообработку, общее и транспортное машиностроение, электротехнику) увеличилась на 2,3%, в т. ч. электротехническая продукция — на 12,2%. Расширялся построенный с помощью СССР металлургический комбинат в г. Рахе. Крупные советские заказы обеспечили прочную базу для развития судостроения. На 4,6% возросло производство в химической пром-сти. Продукция большинства отраслей легкой пром-сти сократилась.

Сельское хозяйство. Валовая продукция с. х-ва уменьшилась в 1974 г. на 3%, что было вызвано гл. обр. плохой погодой, особенно в период уборки. Вследствие плохой погоды для пищевых целей оказалось пригодно только $^3/_5$ валового сбора пшеницы и ржи. Собрано (тыс. *т*): пшеницы — 593 (в 1973 г.— 462), ржи — 134 (124), ячменя — 962 (992), овса — 1113 (1169), картофеля — 525 (669), сена — 2350 (2739). Произведено (тыс. *т*): молока — 3054, сливочного масла (заводского производства) — 78, сыра — 48, мяса — 255. Насчитывалось (15 июня 1974 г.) 1816 тыс. гол. кр. рог. скота (в т. ч. 794 тыс. молочных коров), 1096 тыс. свиней, 123 тыс. овец.

Транспорт. Тоннаж торгового флота на конец 1974 г. (449 судов) — 1624 тыс. бр. рег. *т*. Автопарк (конец 1973 г.) — 1028 тыс. автомашин, в т. ч. 894 тыс. легковых.

Внешняя торговля. Оборот внешней торговли в 1974 г. по стоимости увеличился на 48,6% (в 1973 г. — на 23,9%); экспорт возрос на 41,6% (20,9%), импорт — на 54,7 (26,6%). Физич. объем экспорта уменьшился на 0,8%, физич. объем импорта вырос на 7,0%. Дефицит торгового баланса составил 4990 млн. марок против 1994 млн. марок в 1973 г. Уд. вес машин и оборудования в экспорте (20,5%) остался практически на уровне 1973 г. Ок. $^3/_4$ внешнеторгового оборота пришлось на долю промышленно развитых капиталистических стран. В отличие от прошлых лет, увеличилась доля социалистических стран во внешнеторговом обороте (она достигла 20,1% против 15,5% в 1973 г.); уд. вес СССР, который стал главным торговым партнером Ф., вырос за год с 12,1% до 16,3%.

Финансы. Денежная единица — финляндская марка. Золотые и валютные резервы на конец 1974 г. составили 1158 млн. марок (на конец 1973 г.—2028 млн. марок).

М. Аксенов.

Важнейшие события. Пытаясь сдержать усилившуюся инфляцию, правительство приняло решение о временном замораживании цен с 1 апреля 1974 г., но эта мера не принесла ожидаемого эффекта. Несколько более результативным оказалось выделение правительством ассигнований в сумме 2,3 млрд. марок для обеспечения занятости рабочей силы. По рекомендации кабинета парламент принял ряд законов, направленных на известное улучшение положения населения: об упразднении налога с оборота на основные продукты питания, об увеличении пенсий, пособий на детей, продолжительности оплачиваемого отпуска матерям после родов. Однако эти меры не могли компенсировать быстрого роста стоимости жизни. В стране состоялось большое количество забастовок. Особенно значительными были стачки строителей и металлистов в Турку. 20 сентября в Хельсинки прошла массовая демонстрация против роста цен.

1 июня отмечалось 30-летие выхода из подполья КПФ. Правые силы использовали празднование этого юбилея для очередных нападок на КПФ и другие левые партии и организации, а также на внешнеполитический курс страны.

Внешняя политика. В 1974 г. один из важнейших аспектов внешнеполитической деятельности правительства Ф. был связан, как и в предыдущие два года, с Совещанием по безопасности и сотрудничеству в Европе. Высказываясь за скорейшее и плодотворное завершение этого совещания, Ф. в апреле предложила провести его третий этап на высшем уровне в Хельсинки.

16—18 февраля в Москве с неофиц. визитом находился У. К. Кекконен. В ходе его бесед с Н. В. Подгорным и А. Н. Косыгиным было выражено единодушное стремление к тому, чтобы прилагать взаимные усилия с целью дальнейшего всестороннего развития экономического сотрудничества и торговли между двумя странами. Стороны пришли к единому мнению о том, что второй этап общеевропейского совещания должен быть успешно завершен и что проведение третьего этапа совещания на высшем уровне отвечало бы надеждам народов Европы на упрочение мира. 25—27 апреля с офиц. визитом в СССР был А. Карьялайнен. 7—9 сентября в СССР снова находился У. К. Кекконен; он знакомился со строительством Костомукшского горнообогатительного комбината, сооружаемого при содействии финских фирм.

14—17 октября для участия в торжествах по случаю 30-й годовщины подписания соглашения о перемирии между СССР и Ф. и 30-летия общества «Финляндия — Советский Союз» Ф. посетила советская гос. делегация во главе с Н. В. Подгорным.



Н. В. Подгорный возлагает венок на могилу Ю. К. Паасикиви — президента Финляндии в 1946 — 56 гг. 15 октября.

В совместном коммюнике стороны подтвердили свою решимость и впредь прилагать максимум усилий для развития еще более тесных дружественных связей и сотрудничества между двумя странами, отметили, что советско-финляндские отношения играли и будут играть положительную роль в утверждении принципов мирного сосуществования на международной арене. В Ф. побывал также ряд других советских делегаций.

10—14 декабря по приглашению ЦК КПСС СССР посетила делегация СДПФ, в состав которой входили пред. СДПФ Р. Паасио, премьер-министр К. Сорса и др. Во время ее пребывания в Москве обсуждались вопросы, связанные с внутренним положением в Ф. и перспективами развития советско-финляндских отношений, было подчеркнуто, что утверждение принципов мирного сосуществования государств с различным социальным строем создало предпосылки для того, чтобы разрядка напряженности стала необратимым процессом.

В 1974 г. между СССР и Ф. подписаны соглашения о морском судоходстве (апрель), о сотрудничестве в предотвращении угона гражданских воздушных судов (август), о товарообороте и платежах на 1976—1980 гг. (сентябрь), о сотрудничестве в области энергетики и перспективная программа научно-технического сотрудничества (октябрь), о сотрудничестве по правовым вопросам (ноябрь) и др.

К. Сорса посетил ПНР, СРР (апрель), ВНР (сентябрь), А. Карьялайнен — ПНР (февраль), ГДР (май), ВНР (сентябрь). В Ф. находились ген. секретарь ЦК КПЧ, пред. Нац. фронта ЧССР Г. Гусак (сентябрь), пред. Гос. совета ГДР В. Штоф (октябрь), первый секретарь ЦК ПОРП Э. Герек и пред. Совета Министров ПНР П. Ярошевич (ноябрь). С НРБ, ВНР и ЧССР Ф. подписала договоры о ликвидации к июлю 1977 г. таможенных пошлин во взаимной торговле. С НРБ и ВНР были также подписаны соглашения об экономическом, пром. и научно-техническом сотрудничестве.

Большое внимание правительство Ф. уделяло проблемам европейского Севера. В ноябре У. К. Кекконен снова высказался за создание безъядерной зоны на севере Европы. На 29-й сессии ГА ООН Ф. предложила изучить вопросы, связанные с созданием безъядерных зон в различных районах мира.

Ф. посетили королева Нидерландов Юлиана (август), король Швеции Карл XVI Густав (ноябрь), премьер-министр Швеции У. Пальме (август), вице-президент США Дж. Форд (май), министры ин. дел Судана (март), Саудовской Аравии (август), парламентские делегации Египта (январь), Южной Кореи (июнь), Франции (август). У. К. Кекконен выезжал в Швецию (март), Мексику (март — апрель), Австрию (апрель), К. Сорса — в Швецию (август), А. Карьялайнен — в Эфиопию, Кению, Танзанию и Замбию (январь — февраль), финская парламентская делегация — в Великобританию (февраль). В августе Ф. признала Гвинею-Бисау. Финское правительство выступило за уважение независимости и территориальной целостности Республики Кипр.

4 января Ф. официально расторгла соглашение о предоставлении кредитов Чили, заключенное 1 августа 1973 г. с правительством С. Альенде. В марте в Хельсинки проходила первая сессия международной комиссии по расследованию преступлений чилийской военной хунты; в заседаниях приняли участие члены правительства Ф., после чего чилийская хунта отозвала своего временного поверенного из Хельсинки.

Ф. отказалась вступить в Международное энергетическое агентство, созданное осенью 1974 г. по инициативе США (в рамках ОЭСР) с целью организации единого фронта капиталистических стран — потребителей нефти. *А. Березко.*

Культурная жизнь. Литература. В 1974 г., в условиях обострявшейся финансовой конкуренции, издательства продолжали считать наиболее притягательными для читателей темами приключения, войну, любовь и прочие захватывающие сюжеты. Много выпускалось также специализированных книжек для любителей, различного рода серий и хорошо оформленных, дорогих изданий известных произведений. Нашествия иностранной литературы (особенно из стран «Общего рынка»), которого ожидали и опасались, особенно не ощущалось.

В области прозы наиболее значительными произведениями истекшего года, по мнению критики, были «Мир — это слово» (сборник изречений, составленный С. Паронен), «Родина» — роман А. Рутхи, «Расцветают промерзшие земли» — третья часть из серии романов Э. Сяйся «Отцы и сыновья», «Путешествие в лодке» — роман К. К. Суосалми. Свои романы или новеллы опубликовали Р. Антикайнен, В. Хуовинен, Л. Хянникяйнен, К. Исотало, Э. Киннунен, П. Ринтала, Х. Салама, К. Сейлонен, Х. Тикканен, Х. Турунен (его роман «Симпауттая», вышедший в 1973 г., был отмечен медалью «Спасибо за книгу», учрежденную служебным персоналом библиотек и книжных магазинов), а избранные стихотворные произведения — П. Сарикоски, П. Саритса, Л. Синконен. Две поэмы созданы по мотивам народного эпоса «Калевала». Это «Двадцать и один» П. Хавикко и «Хлебное Сампо» А. Туртиайнена, отметившего в 1974 г. свое 70-летие; поэма «Хлебное Сампо» написана к 75-летию профсоюза металлистов и рассказывает о том, как легендарную мельницу Сампо, принесшую счастье народу, выкрал капиталист-эксплуататор Лоухи. В. Мери издал пьесу «Алексис Киви», которую он написал по мотивам своего произведения «Жизнь Алексиса Стенвяля». Вышла антология литературы лопарей. Из переводов советской литературы следует отметить антологию «Советская проза — 2» (советская проза 30-х и 40-х гг.).

Скончались известная поэтесса С. Кекконен, поэт Р. Энкель, писавший на шведском языке, а также С. Паронен — автор целого ряда литературно-публицистических произведений. *К. Хайкара.*

Театр. В 1974 г. в театральной жизни Ф. продолжался начавшийся уже ранее процесс: лидерство театров Хельсинки и Тампере все более уходило в прошлое, в то время как городской театр Турку укреплял свое ведущее положение. Интересной новинкой в репертуаре этого театра была инсценировка произведения турецкого автора Я. Кемаля «Ветер с равнины» (реж. К. Хольмберг). Р. Лонгбанка впечатляюще поставил там же «Вишневый сад» А. П. Чехова. Городской театр Турку с успехом гастролировал в ГДР, где он показал пьесу А. Киви «Семеро братьев».

В Рабочем театре Тампере реж. Э. Терттула удачно поставил «Матушку Кураж» Б. Брехта. Из работ хельсинкских театров выделялись «Кандида» Б. Шоу в «Лилла театерн» и «Лоренцаччо» А. Мюссе в Национальном театре. Составление репертуара в маленьких провинциальных театрах раньше было простым делом: что ставили в Хельсинки и Тампере, то обычно шло и на периферии. В последние же годы от этой практики стали отходить. Так, городской театр Котка с успехом поставил пьесу Ю. Кюлятаску «Кюлликки и Рунар».

Видные финские театральные деятели гастролировали в Петрозаводске. Осенью СССР посетила делегация представителей театрального искусства Ф. *Р. Мельтти.*

Музыка. В 1974 г. среди композиторов более других выделялись К. Ахо и П. Х. Нордгрен. Ахо в своей 4-й симфонии сделал новый шаг по пути возврата к композиционному стилю классическо-романтического периода. Для новых произведений Нордгрена («Осенний концерт», «Поворотный момент», «Симфония и квартет для японских музыкальных инструментов») типичным был синтез различных музыкальных культур. У Нордгрена можно встретить традиционный европейский стиль и радикальный модернизм, фрагменты финской народной музыки и утонченную восточную стилизацию. Он является в настоящее время наиболее плодотворным и самобытным финским композитором.

Интересными были организованные финским радио два концерта экспериментальной (в частности, электронной) музыки. Композитором, стремившимся слить воедино элементы современной классической и современной популярной музыки, проявил себя С. Паккунайнен. В области легкой музыки обратили на себя внимание молодые композиторы Ю. Толонен и П. Похьола — продолжатели старых музыкальных традиций.

Впервые в Ф. были поставлены «Сорочинская ярмарка» М. Мусоргского и опера Л. Janaчека «Из мертвого дома». Основным событием оперного фестиваля в Савонлинна была постановка «Бориса Годунова» М. Мусоргского во дворе средневекового замка; главную роль с успехом исполнил финский певец М. Талвела.

Выпущена пластинка с записью 3-й симфонии видного финского композитора национально-романтического направления Л. Мадетоя. Вышла в свет книга, знакомящая с историей народной музыки Ф. и других стран («Сестрица, ты слышишь чудные звуки», автор И. Сауно).

В Ф. гастролировали советские пианисты Э. Гилельс и А. Любимов, скрипач О. Коган (он стал победителем скрипичного конкурса имени Сибелиуса), дирижеры А. Янсонс и М. Янсонс, хор имени Пятницкого. В Хельсинки дал свой авторский концерт польский композитор К. Пендерецкий. *И. Сауно.*

Кино. Начавшийся после появления телевидения кризис финской кинематографии привел в 1974 г. к ее полной стагнации. За год было выпущено только два полнометражных фильма, причем очень низкого качества. Главными причинами создавшегося положения можно считать слишком позднее осуществление реформ в кинематографии Ф., недостаточность гос. поддержки кинематографистов, а также обострение внутриполитических противоречий, что отражалось на ситуации в кинематографии.

Гос. премии за фильмы выпуска предыдущего года были присуждены картинам «Земля — это грешная песня» (реж. Р. Мольберг), «Господин Хуу» (реж. Я. Таласкиви) и «Кровавые события в Муммила — 1917» (реж. И. Пеннанен).

В декабре 1974 г. между «Ленфильмом» и одной из финских кинокомпаний был подписан договор о совместном производстве фильма «Ленин и Финляндия». *М. Саво.*

Изобразительные искусства. В 1974 г. в Ф. было устроено много выставок живописи из социалистических стран. Впервые за последние 16 лет финны могли познакомиться с широкой и разносторонней выставкой советского изобразительного искусства. Она демонстрировалась одновременно с выставкой, представлявшей различные направления западного реализма в изобразительном искусстве. В связи с этим на страницах прессы прошла оживленная и безусловно полезная дискуссия о социалистическом реализме. Состоялись также выставки изобразительного искусства ВНР, ГДР, СФРЮ. Осенью была организована экспозиция старинного русского искусства (периода 900—1600 гг.). В конце 1974 — начале 1975 гг. в Ф. демонстрировались работы советского художника И. Глазунова.

Больше всего произведений финских художников (ок. 700) можно было увидеть на проходившей в 6 городах «Художественной выставке-74». Профессиональный уровень выставленных работ оказался неожиданно высоким, причем можно было заключить, что реалистическое направление в финском изобразительном искусстве завоевывает все более прочные позиции. Сократились масштабы летних выставок, организуемых в Ф. обычно за пределами густонаселенных центров, ближе к природе (иногда скульптурные и резные работы размещаются на открытом воздухе, на лужайках). В начале осеннего сезона в Хельсинки была открыта выставка керамики Анны Марии Осиповой, предназначавшаяся для слепых. Выставка оказалась новаторской и интересной как для слепых, так и для зрячих. Осенью начали функционировать, в соответствии с новым положением, т. н. местные выставки. Они проводятся в каждой губернии, и любой желающий, будь то профессионал или любитель, может показать там свои картины (но не более трех). Никаких отборочных комиссий при этом нет. Представители гос. жюри посещают выставки и отбирают определенную часть картин для общегосударственной выставки.

5 апреля Общество финских художников праздновало свое 110-летие. На торжественном заседании, посвященном этой дате, выступил премьер-министр К. Сорса. 17 мая в Хельсинки состоялось открытие «деревни художников» Мюллюпуро. В этой деревне расположены жилые дома и рабочие помещения для 22 художников и скульпторов. *М. Валконен.*

Архитектура. Несмотря на относительно интенсивное строительство, интересных архитектурных сооружений в 1974 г. было создано мало. Отчасти это связано с тем, что в Ф., как и в остальном мире, выразить свою индивидуальность в архитектуре становится все труднее вследствие доминирующей технологии, направленной на рационализацию строительного процесса, прежде всего путем сборного строительства из крупных элементов. Строительная индустрия не заинтересована в разработке и производстве мелких строительных деталей, в которых так нуждаются архитекторы для создания обтекаемых форм и эластичных линий.

В области жилищного строительства относительно высокий уровень архитектуры был продемонстрирован при застройке жилого массива в Тапиола — пригороде Хельсинки. Построен микрорайон Суокка (часть хельсинкского пригорода Эспо), который органически вписывается в прибрежный ландшафт. Большей масштабностью отличается архитектурная композиция «морского городка» в Кивилахти, расположенного в той же местности. От традиционно застроенных городских кварталов выгодно отличаются районы небольших домов; примером может служить Каннелмяки — район Хельсинки.

Из отдельных объектов упоминания заслуживают здания медицинского и юридического ф-тов Хельсинкского ун-та (арх. Э. Терясвирта) и университетской б-ки в Ювяскюля (арх. А. Сипинен) — одной из самых больших научных библиотек в Сев. Европе. Интересны проекты гостиницы «Марина» в Турку (архитекторы Я. и У. Рантанен), а также завода «Маримеко» (архитекторы Э. Кайрамо и Р. Лехтинен). Здание гостиницы напоминает своим стилем функционализм 20 — 30-х гг., а здания завода — это оригинальная модификация конструктивистского направления.

Гос. премия в 1974 г. была присуждена проф. Н. Э. Викбергу за заслуги в области реставрации, историко-архитектурные исследования, а также за настойчивую и последовательную борьбу за сохранение ценных памятников архитектуры и целых районов старой застройки.

Финский музей архитектуры, отметивший в 1974 г. свое 25-летие, подготовил раздел «Архитектура» для демонстрировавшейся в Москве выставки финской науки и техники. Весной в Ленинграде была открыта выставка работ арх. К. Л. Энгеля (периода финского неоклассицизма); позднее она была перенесена в Москву. В Ф. была организована выставка деревянной архитектуры народов СССР. *П. Хелениус.*

ФРАНЦИЯ
(Французская Республика)

Общие сведения. Ф.— государство в Зап. Европе. Площадь — 551 тыс. км². Население (на 1 января 1975 г.) — 52,6 млн. чел. Столица — Париж (в пределах офиц. городской черты — ок. 3 млн. жит., в «Большом Париже» — св. 9 млн. жит.). Другие крупные города — Лион (1,3 млн. жит.), Марсель (1 млн. жит.). 90% населения — французы. Гос. язык — французский. Подавляющее большинство верующих — католики.

В состав Ф. входят (июнь 1975 г.): заморские департаменты — Гваделупа, Гвиана, Мартиника, Реюньон (см. соответственно стр. 258, 259, 344, 378); заморские территории — Коморские о-ва (стр. 321), Новая Каледония (стр. 357), Французская территория Афаров и Исса (стр. 428), о-ва Сен-Пьер и Микелон, Полинезия Французская, о-ва Уоллис и Футуна. В совместном франко-английском владении находятся о-ва Новые Гебриды.

Государственный строй. Согласно конституции 1958 г. (измененной в 1962 г. в части, касающейся избрания президента), глава государства — президент республики, избираемый всеобщим голосованием на 7 лет. Он назначает премьер-министра и членов прави-

тельства без утверждения их парламентом, имеет право распускать Национальное собрание, является верховным главнокомандующим вооруженными силами, может принимать чрезвычайные меры, которые «диктуются обстоятельствами». 19 мая 1974 г. президентом избран В. Жискар д'Эстен (его предшественник Ж. Помпиду скончался 2 апреля 1974 г.).

Парламент состоит из двух палат: Национального собрания и Сената. Нац. собрание (490 депутатов) избирается на 5 лет всеобщим прямым голосованием по мажоритарной системе в два тура. Последние выборы состоялись в 1973 г. В начале 1975 г. группа ЮДР насчитывала в Нац. собрании 174 депутата, группа ФСП и Движения левых радикалов — 107, группа ФКП — 74, группа «независимых республиканцев» — 66, группа реформаторов (блок правых радикалов и центристских партий) — 53. Сенат (283 члена) избирается на 9 лет коллегией выборщиков, состоящей из депутатов Нац. собрания, ген. и муниципальных советников. Состав Сената обновляется каждые три года на одну треть. После выборов в сентябре 1974 г. в Сенате было 58 «независимых республиканцев», 54 центриста, 51 социалист, 35 радикалов, 30 членов ЮДР, 20 коммунистов.

Правительство до 27 мая 1974 г. состояло из представителей ЮДР, Национальной федерации независимых республиканцев, Центра «демократия и прогресс», а также беспартийных специалистов. Премьер-министром был П. Месмер (ЮДР), мин. ин. дел — М. Жобер. 28 мая 1974 г. сформировано правительство из представителей ЮДР, Нац. федерации независимых республиканцев, Движения реформаторов и беспартийных специалистов; 8 июня 1974 г. в правительство были включены представители Центра «демократия и прогресс». Премьер-министр — Ж. Ширак (ЮДР), мин. ин. дел — Ж. Сованьярг.

Политические партии, профессиональные союзы и др. организации. Союз демократов за республику (Union des Démocrates pour la République — ЮДР). Буржуазная партия. Осн. в 1958 г. (под названием «Союз за новую республику») как группировка сторонников де Голля. Расширилась в 1962 г. 180—200 тыс. членов. Ген. секретарь — А. Бор (с декабря 1974 г. по июнь 1975 г. врем. ген. секретарем был Ж. Ширак). Национальная федерация независимых республиканцев. Партия крупной буржуазии. Осн. в 1966 г. Пред.— М. Понятовский (с февраля 1975 г.; до мая 1974 г. пред. был В. Жискар д'Эстен). Партия радикалов и радикал-социалистов. Осн. в 1869 г. Буржуазная партия. Пред.— Ж. Ж. Серван-Шрейбер (до июля 1975 г.). Демократический центр. Правоцентристская буржуазная партия. Осн. в 1966 г. на базе гл. обр. «Народно-республиканского движения». Пред.— Ж. Леканюэ. Центр «демократия и прогресс». Центристская буржуазная группировка, отколовшаяся в 1969 г. от «Демократического центра». Пред.— Ж. Дюамель.

Французская коммунистическая партия (ФКП). Осн. в 1920 г. Св. 450 тыс. членов (конец 1974 г.). Ген. секретарь — Ж. Марше. Французская социалистическая партия (ФСП). Осн. в 1905 г. Входит в Социнтерн. Ок. 150 тыс. членов (конец 1974 г.). Первый секретарь — Ф. Миттеран. Движение левых радикалов. Создано в 1972 г. левым крылом партии радикалов и радикал-социалистов, примкнувшим к совместной правительственной программе, принятой ФКП и ФСП. Пред.— Р. Фабр. Объединенная социалистическая партия (ОСП). Возникла в 1960 г. Ок. 10 тыс. членов. Нац. секретарь — М. Музель (с декабря 1974 г.).

Всеобщая конфедерация труда (ВКТ). Насчитывает св. 2,5 млн. членов. Входит в ВФП. Генеральный секретарь ВКТ — Ж. Сеги (ФКП). Французская демократическая конфедерация труда (ФДКТ). Около 900 тыс. членов. Входит во Всемирную конфедерацию труда. Ген. секретарь — Э. Мер. «Форс увриер». Ок. 300 тыс. членов. Входит в МКСП. Ген. секретарь — А. Бержерон. Французская конфедерация христианских трудящихся (ФКХТ). Ок. 150 тыс. членов. Входит во Всемирную конфедерацию труда. Пред.— Ж. Сети. Федерация национального образования. Объединяет работников школы. Ок. 450 тыс. членов. Ген. секретарь — А. Анри. Всеобщая конфедерация кадров. Объединяет инженерно-технический и административный персонал. Ок. 200 тыс. членов. Пред.— А. Мальтер.

Французский патронат. Объединяет 130 отраслевых федераций предпринимателей. Пред. Нац. совета — Ф. Сейрак.

Экономика. В 1974 г. под влиянием как внутренних, так и внешних факторов (экономич. и энергетического кризиса в капиталистическом мире) снизились темпы роста пром. производства, капиталовложений, появился крупный дефицит торгового баланса, обострилась инфляция. ВНП (в неизменных ценах) увеличился на 3,8% (в 1973 г.— на 5,8%), капиталовложения — на 3,1%, экспорт — на 9,9%, личное потребление — на 4,2%. Денежная масса, находящаяся в обращении, выросла на 15,5%, индекс розничных цен (он же индекс стоимости жизни) в среднем за год поднялся на 13,7% (в 1973 г.— на 7,3%). На 27% по сравнению с 1973 г. увеличилось число банкротств франц. компаний.

Экономическая политика правительства была направлена на ограничение внутреннего спроса с целью сдерживания роста цен и улучшения внешних расчетов страны. Было ограничено банковское кредитование предприятий и частных лиц, повышена учетная ставка Банка Франции (с 11 до 13%), повышен налог на доход семей, произведена досрочная выплата фирмами налога за 1973 г., введен спец. 10-процентный налог с прибылей от недвижимости, полученных в 1974 г., сдерживалось повышение оптовых цен предприятиями. Серия постановлений касалась экономии топлива и электроэнергии в пром-сти, на транспорте и в быту.

Спад производства сопровождался сильным ростом безработицы. В декабре 1974 г. насчитывалось 723 тыс. официально зарегистрированных безработных (увеличение за год более чем на 50%); по оценке ВКТ, их было ок. 1 млн. Частичная безработица затронула 421 тыс. трудящихся против 35 тыс. в декабре 1973 г.

Промышленность. Объем пром. производства увеличился в 1974 г. на 3,3% (в 1973 г.— на 8,3%); в ноябре — декабре индекс пром. производства по сравнению с соответствующими месяцами 1973 г. даже снизился. Замедление темпов роста и уменьшение выпуска продукции были более характерны для производства потребит. товаров; в меньшей степени оно затронуло производство оборудования.

Разрабатывались планы уменьшения зависимости франц. энергетики от импортной нефти. Особое внимание уделялось ускорению строительства АЭС с тем, чтобы их доля в общем объеме производимой электроэнергии повысилась до 35% в 1980 г. и 75% в 1985 г. (в 1974 г. она составляла 8%). Компания «Электриситэ де Франс» направила в строительство АЭС более трети капиталовложений. Новые программы предусматривают также сдерживание темпов падения добычи угля. В 1974 г. импортирован 131 млн. *т* нефти, в т. ч. 75% — с Ближнего Востока. Суммарная мощность нефтеперерабатывающих предприятий увеличилась в 1974 г.

на 10% (до 169,4 млн. *т*) благодаря пуску завода в районе Дюнкерка и удвоению мощности завода «Пти курон» близ Руана. Потребление нефтепродуктов уменьшилось за год на 5,6% (до 104,7 млн. *т*).

Продукция черной металлургии увеличилась на 7,5%. В конце года спрос на нее снизился в связи с кризисом в автомобилестроении (которое поглощает 11% поставок черных металлов), строительстве, уменьшением притока внешних заказов. В машиностроении объем производства вырос в 1974 г. на 4,5% (в 1973 г.— на 7%). На 5% упал выпуск легковых автомобилей. У фирмы «Крайслер Франс» падение составило 21,6%, «Ситроен» — 9%, «Пежо» — 7,2% (летом 1974 г. «Ситроен» и «Пежо» объявили о своем предстоящем слиянии под контролем «Пежо»). Только компания «Рено» превысила (на 4,9%) уровень 1973 г., выпустив 1356 тыс. легковых машин (44,6% от всех произведенных в стране в 1974 г.). Экспорт легковых автомобилей в 1974 г. (1761 тыс.) был на 1,2% меньше, чем в 1973 г. Электротехническая и электронная продукция увеличилась на 10%. По сравнению с 1973 г. вдвое снизились темпы роста в химической пром-сти (до 5,6%). Объем жилищного строительства сохранился на уровне 1973 г. Было начато строительство 550,8 тыс. квартир, закончено строительство 500,5 тыс. квартир.

Производство важнейших видов промышленной продукции

Вид продукции	1972 г.	1973 г.	1974 г.
Электроэнергия, млрд. *квт·ч*	160,1	174,1	180,2
в т. ч. на ГЭС, млрд. *квт·ч*	48,7	47,5	56,3
на АЭС, млрд. *квт·ч*	13,8	14,0	13,9
Каменный уголь, млн. *т*	29,8	25,7	22,9
Бурый уголь, млн. *т*	2,9	2,8	2,8
Нефть (добыча), млн. *т*	1,5	1,3	1,1
Нефть (переработка), млн. *т*	120,0	135,0	127,1
Природный газ (добыча), млрд. *м³*	10,9	11,0	11,1
Железная руда, млн. *т*	54,2	54,2	54,3
Бокситы, млн. *т*	3,3	3,1	2,9
Чугун, млн. *т*	19,0	20,3	22,5
Сталь, млн. *т*	24,1	25,3	27,0
Медь (рафинированная), тыс. *т*	30,2	33,0	43,4
Свинец (рафинированный), тыс. *т*	160,8	158,5	150,6
Цинк (в слитках), тыс. *т*	256,6	258,2	276,5
Алюминий (первичный), тыс. *т*	392,0	359,0	395,0
Пластмассы, тыс. *т*	2100	2224	2483
Азотные удобрения (содерж. азота), тыс. *т*	1502	1703	1873
Калийные соли (K_2O), тыс. *т*	1760	2263	2275
Суперфосфат, тыс. *т*	1274	1244	1262
Серная кислота, тыс. *т*	4114	4383	4662
Цемент, млн. *т*	30,1	30,6	32,3
Торговые суда (спуск на воду), тыс. бр. рег. *т*	1129	1134	1349
Автомобили, тыс. шт.	3328	3596	3463
в т. ч. легковые, тыс. шт.	2993	3202	3045
Тракторы с.-х., тыс. шт.	57,0	50,8	56,5
Хлопчатобумажные ткани, тыс. *т*	195	198	195
Шерстяные ткани, тыс. *т*	68,0	65,6	64,9
Искусственные волокна, тыс. *т*	134,3	135,3	125,8
Синтетические волокна, тыс. *т*	234,3	263,2	237,7

Сельское хозяйство. Объем с.-х. продукции увеличился по сравнению с 1973 г. на 0,3% (продукция животноводства выросла на 6,7%, продукция растениеводства снизилась на 7%). Неблагоприятные погодные условия сказались на урожае ряда культур. Высоким был сбор пшеницы; Ф. дала 10% мирового экспорта пшеницы. Продукция вина — 75 млн. *гл.* Количество скота (на конец 1974 г., млн. гол.): кр. рог. скот — 22,9, овцы — 10,1, свиньи — 11,4. Надой коровьего молока — 29,5 млн. *т* (29,3 млн. *т* в 1973 г.). Производство сливочного масла уменьшилось на 4,5% (до 510 тыс. *т*). Производство говядины — 1454 тыс. *т*, телятины — 345 тыс. *т*, свинины — 1385 тыс. *т*. Парк тракторов — 1337 тыс., комбайнов — 193 тыс. машин.

Транспорт. Грузооборот жел. дорог в 1974 г. 77 млрд. *т·км*. Тоннаж торгового флота (на 1 июля 1974 г.) — 8835 тыс. бр. рег. *т*, в т. ч. нефтеналивного — 5509 тыс. бр. рег. *т*. Грузооборот морских портов — 306 млн. *т* (295 млн. *т* в 1973 г.), в т. ч. Марселя — 109,2 млн. *т*, Гавра — 84,2 млн. *т*. Близ Гавра сооружался новый нефтяной порт Антифер. «Аэропорт Парижа» (аэродромы Бурже, Орли и «Шарль де Голль», открытый в марте 1974 г.) осуществил в 1974 г. перевозку 17,3 млн. пассажиров. Автопарк (начало 1973 г.) — 15,8 млн. машин, в т. ч. 13,9 млн. легковых.

Площади и сбор основных с.-х. культур

Культуры	Площадь (тыс. *га*)			Сбор (тыс. *т*)		
	1972 г.	1973 г.	1974 г.	1972 г.	1973 г.	1974 г.
Пшеница	3949	3958	4106	18046	17828	18910
Ячмень	2676	2788	2724	10466	10844	10030
Овес	762	693	659	2478	2203	2038
Рожь	126	122	118	328	327	308
Кукуруза	1898	1953	1995	8260	10625	8900
Рис	18	17	14	41	71	60
Сахарная свекла	443	511	541	18669	21206	22114
Картофель	310	323	323	7400	7459	7580
Виноград	1355	1300	1400	8987	12217	...
Табак	20	21	20	50	50	49

Внешняя торговля. Экспорт в 1974 г.— 223,1 млрд. фр., импорт — 239,2 млрд. фр. (на базе фоб.). Т. о. образовалось большое отрицательное сальдо внешнеторгового баланса, тогда как в 1973 г. был актив в 6,7 млрд. фр. Физич. объем экспорта увеличился за год на 9,9%, импорта — на 3,2%. Товарная структура экспорта: полуфабрикаты — 42%, оборудование — 19%, потребит. товары — 15%, с.-х. продукция и прод. товары — 18%. По экспорту с.-х. товаров Ф. занимала 2-е место в капиталистич. мире после США. В импорте доля энергии возросла с 13% в 1971 г. до 25% в 1974 г. Значительно расширилась торговля со странами — экспортерами нефти. Продолжал расти пассив в торговле с ФРГ (с 6,7 млрд. фр. в 1973 г. до 11 млрд. фр. в 1974 г.) и США (соответственно с 6,2 млрд. фр. до 9 млрд. в 1974 г.). Увеличился товарооборот с социалистич. странами.

Географическое распределение внешней торговли (в %)

Страны и группы стран	Экспорт		Импорт	
	1973 г.	1974 г.	1973 г.	1974 г.
ЕЭС	55,7	53,1	55,0	47,6
ФРГ	19,4	17,2	22,7	19,2
Италия	11,8	11,6	9,0	7,5
Бельгия-Люксембург	11,5	11,3	11,6	10,1
Великобритания	6,4	6,5	4,7	4,4
Нидерланды	5,5	5,4	6,1	5,7
Дания	0,8	0,7	0,6	0,5
Ирландия	0,3	0,4	0,3	0,2
Страны зоны франка	9,0	9,5	6,1	6,8
в т. ч. Алжир	2,1	2,8	1,3	1,9
США	4,7	4,9	8,3	7,7
Социалистические страны	4,7	4,8	3,6	3,2
в т. ч. СССР	1,6	1,4	1,2	1,1

Финансы. Денежная единица — франк. В январе 1974 г. была временно введена система свободно колеблющегося («плавающего») курса франка, сменившая действовавшую с августа 1971 г. систему двух валютных курсов («коммерческого» и «финансового»). Золотые и валютные резервы на 31 декабря 1974 г. равнялись 40,4 млрд. фр. (40,9 млрд. фр. на конец 1973 г.). В начале 1974 г. правительство прибегло к международным займам в размере 1,5 млрд. долл. (сроком на 7 лет) для финансирования дефицита текущего платежного баланса и поддержания валютных резервов. 9 января 1975 г. золотые запасы Банка Франции были пересчитаны по цене лондонского рын-

ка, и их стоимость повысилась с 19,6 млрд. фр. до 75,6 млрд. фр.; переоценены и валютные резервы (все золотые и валютные авуары составили по новой оценке 92 млрд. фр.). Расходы в 1974 г. равнялись 244,4 млрд. фр. (в т. ч. прямые военные — 38,5 млрд. фр.), доходы — 252,9 млрд. фр. *Е. Чеботарева.*

Важнейшие события. 2 апреля 1974 г. скончался президент республики Ж. Помпиду. Буквально с момента сообщения о его смерти началась острая борьба за президентский пост. В тот же день выставил свою кандидатуру Ж. Шабан-Дельмас, один из видных деятелей партии ЮДР, рассчитывавший на поддержку голлистов и других группировок, входивших в правительственное большинство. 8 апреля кандидатуры были выдвинуты В. Жискар д'Эстеном, лидером партии «независимых республиканцев» и мин. экономики и финансов, а также Ф. Миттераном, который стал единым представителем левых сил, возглавляемых ФКП и ФСП. Группировкам правительственного большинства, несмотря на усилия премьер-министра П. Мессмера, не удалось выдвинуть единого кандидата. Более того, вследствие острых разногласий среди голлистов 43 депутата от партии ЮДР во главе с Ж. Шираком заявили о своей поддержке кандидатуры В. Жискар д'Эстена.

В проходившем 5 мая первом туре президентских выборов ни один из трех основных кандидатов не собрал требуемого абсолютного большинства голосов (Ф. Миттеран получил св. 43%, В. Жискар д'Эстен — 32,9%, Ж. Шабан-Дельмас — 14,5%). Согласно конституции ко второму туру (он состоялся 19 мая) были допущены лишь две кандидатуры — Ф. Миттерана и В. Жискар д'Эстена. Ввиду реальной угрозы прихода к власти левых сил буржуазные партии и группировки объединились вокруг В. Жискар д'Эстена, который был избран незначительным перевесом голосов — 13 млн. 396 тыс. (50,8%) против 12 млн. 971 тыс. голосов (49,2%), поданных за Ф. Миттерана. В голосовании приняло участие рекордное число избирателей в послевоенной истории Ф.— 26,7 млн. (87,4% общего количества лиц, имеющих право голоса). Итоги голосования свидетельствовали о весьма острой борьбе и прежде всего об огромном успехе левых сил.

В результате выборов ЮДР впервые за 15 лет выпустила из своих рук ключевой пост президента. Внутри партии весь год продолжалась междоусобная борьба, которая была несколько приглушена лишь в декабре, когда врем. ген. секретарем ЮДР стал Ж. Ширак.

В новом правительстве, сформированном в конце мая — начале июня, большинство министерских постов осталось за ЮДР и независимыми республиканцами, однако в его состав вошли также т. н. реформаторы и центристы. Неоднородность правительства проявилась сразу же, и уже 9 июня за публичное выступление против продолжения атмосферных испытаний французского ядерного оружия лидер партии радикалов и радикал-социалистов Ж. Ж. Серван-Шрейбер был отстранен от исполнения обязанностей министра реформ, и этот пост остался вакантным.

5 июня правительство (его возглавил Ж. Ширак) выступило в Нац. собрании с программным заявлением и получило вотум доверия (297 депутатов голосовало за, 181 — против). В связи с глубоким недовольством масс, вызванным ростом дороговизны и безработицы, новому президенту и правительству пришлось сразу же вплотную заняться разработкой антиинфляционных мер и некоторых социальных улучшений с тем, чтобы попытаться ослабить накал классовой борьбы. 19 июня правительство выдвинуло план мероприятий, предусматривавший известное повышение минимума зарплаты, пенсий, пособий многодетным семьям, а также уменьшение безработицы. 22 июня был принят закон о предоставлении избирательных прав с 18 лет (до этого возрастной избирательный ценз составлял 21 год). В августе В. Жискар д'Эстен обещал, что к 1978 г. системой социального обеспечения будет охвачено все население страны.

Несмотря на эти обещания и частичные меры, накал массового движения французских трудящихся оставался высоким. В январе, после многомесячной борьбы рабочих, захвативших предприятие и добившихся удовлетворения своих основных требований, открылся часовой завод фирмы «Лип» в Безансоне. В марте проходила забастовка служащих банков и страховых компаний. В течение трех месяцев (февраль — май) рабочие занимали машиностроительный завод «Рато» (филиал крупной компании «Альстом»). Летом по всей стране прокатилась волна выступлений крестьян, протестовавших против аграрной политики, проводимой в рамках ЕЭС, причем происходили столкновения крестьян с полицией. В сентябре имели место манифестации призывников против условий прохождения военной службы.

Стачечное движение достигло особого размаха осенью. С октября по декабрь по всей стране бастовали служащие почт и телеграфа; доставлялась только срочная корреспонденция. 19 ноября по призыву крупнейших профобъединений была успешно проведена общенациональная забастовка. С ноября до конца года на работу не выходили служащие радио и телевидения в знак протеста против реорганизации системы массовой информации, предполагавшей, в частности, сокращение персонала.

Во главе движения за права трудящихся, как и раньше, выступали ФКП и ВКТ. 21-й (внеочередной) съезд ФКП, проходивший 24—27 октября, подтвердил курс партии на союз левых сил на основе совместной программы, призвал к дальнейшему подъему народного движения за глубокие социальные, экономические и политические преобразования в условиях новой политической обстановки. ЦК КПСС направил 21-му съезду ФКП приветственное послание. 6 декабря, во время визита в Париж Л. И. Брежнева, состоялась встреча Л. И. Брежнева с Ж. Марше.

Внешняя политика. В 1974 г. Ф. продолжала играть активную роль на международной арене; сохранялось в целом и ее стремление проводить самостоятельную политику. Выборы президента вызвали новое обострение борьбы вокруг внешнеполитического курса, причем значительно усилили свою деятельность проатлантические элементы, выступающие за равнение французской внешней политики на США и НАТО. В то же время новое руководство Ф. не могло не считаться с возросшим весом левых сил в политической жизни страны.

Успешно развивались советско-французские отношения. 12—13 марта в Пицунде (СССР) проходила встреча Л. И. Брежнева с Ж. Помпиду. 4—7 декабря состоялся рабочий визит Л. И. Брежнева во Ф.; его беседы с В. Жискар д'Эстеном дали новый импульс развитию советско-французского сотрудничества. В результате визита были достигнуты важные договоренности, в частности по вопросу о проведении третьего этапа общеевропейского совещания на высшем уровне. Подписаны соглашение об экономическом сотрудничестве между СССР и Ф. на период 1975—79 гг., а также двустороннее кредитное соглашение, обеспечивающее финансирование важнейших проектов, реализация которых предусмотрена в предстоящем пятилетии. В 1974 г. товарооборот между СССР и Ф. достиг 941 млн. руб.; поставленная цель — удвоить взаимную торговлю за период 1970—74 гг.— была превзойдена.

В апреле на похороны президента Ж. Помпиду во Ф. выезжала советская делегация во главе с Н. В. Подгорным. В соответствии с советско-французским протоколом 1970 г. о политических консультациях



Л. И. Брежнев и В. Жискар д'Эстен подписывают соглашение об экономическом сотрудничестве между СССР и Францией на 1975 — 79 гг. 6 декабря.

состоялся обмен визитами министров ин. дел (А. А. Громыко посетил Париж в феврале, а Ж. Сованьярг нанес визит в СССР в июле). В октябре отмечалось 50-летие установления дип. отношений между Ф. и СССР. Руководители двух государств обменялись по этому поводу приветств. посланиями. В октябре — ноябре Ф. посетила делегация Верховного Совета СССР.

Состоялся визит во Ф. мин. ин. дел СРР Д. Маковеску (ноябрь). Гос. мин. и мин. внутр. дел М. Понятовский посетил ПНР (сентябрь). С ВНР Ф. подписала соглашение об экономич., пром. и технич. сотрудничестве.

Особое внимание французское руководство уделяло т. н. «западноевропейскому строительству». С приходом к власти В. Жискар д'Эстена усилились контакты с руководителями других стран — участниц «Общего рынка», прежде всего в целях борьбы с центробежными течениями в ЕЭС. Так, Париж посетили премьер-министр Бельгии Л. Тиндеманс, премьер-министр Великобритании Г. Вильсон (июль). Ж. Ширак выезжал в Данию (июль — август). В. Жискар д'Эстен заявлял о необходимости укрепления «франко-западногерманского согласия». Состоялись визиты В. Жискар д'Эстена в Бонн (июль), канцлера ФРГ Г. Шмидта в Париж (июнь, сентябрь). Однако между Ф. и ФРГ сохранялись определенные разногласия. С учетом того, что во второй половине 1974 г. Ф. председательствовала в органах ЕЭС, В. Жискар д'Эстен выступил с рядом инициатив, касавшихся гл. обр. политического сотрудничества западноевропейских стран. В соответствии с французскими предложениями на проходившем в Париже совещании высших руководителей стран ЕЭС (декабрь), было принято среди других решение о проведении регулярных встреч глав государств и правительств. В. Жискар д'Эстен согласился на ослабление принципа единогласия при принятии решений по некоторым вопросам деятельности органов ЕЭС, а также на избрание (начиная с 1978 г.) всеобщим голосованием т. н. «европейского парламента».

В связи с тем, что по-прежнему остро стояла проблема преодоления энергетического кризиса, Ф. продолжала поиски диалога со странами — производителями нефти, особенно с арабскими, на двусторонней основе, а также через посредство «Общего рынка». В январе — феврале М. Жобер посетил Саудовскую Аравию, Кувейт, Сирию и Ирак; во Ф. приезжал премьер-министр Ливии А. С. Джеллуд (было подписано франко-ливийское соглашение об экономическом и техническом сотрудничестве). В феврале Ф. заключила соглашение об экономическом сотрудничестве с Ираном (гл. обр. в области добычи газа и строительства АЭС); шах Ирана Мохаммед Реза Пехлеви посетил в июне Ф., а Ж. Ширак находился в декабре в Тегеране. Состоялись и другие визиты. Ф. была одним из инициаторов созыва в апреле 1974 г. спец. сессии ГА ООН по проблемам сырья и развития. В октябре В. Жискар д'Эстен выступил с идеей трехсторонней международной конференции для обсуждения энергетической проблемы между представителями стран-импортеров и стран-экспортеров нефти, а также других развивающихся стран. Одновременно с этим Ф. отказалась участвовать в созданном по инициативе США (в рамках ОЭСР) Международном энергетическом агентстве (см. статью Организация экономического сотрудничества и развития).

Для отношений Ф. с США после избрания президентом В. Жискар д'Эстена характерным было стремление к смягчению разногласий. Вместе с тем со стороны Ф. делались заявления о продолжении курса на самостоятельность действий и на развитие сотрудничества с США «на основе полного равенства». Во время встречи В. Жискар д'Эстена с президентом США Дж. Фордом на Мартинике (14—16 декабря) обсуждались гл. обр. торгово-экономические и финансовые вопросы. Наряду с этим подтвердилось наличие расхождений в позициях сторон по проблемам Ближнего Востока и Юго-Восточной Азии. В итоговом коммюнике отмечалось также, что «сотрудничество Ф. и НАТО является важным фактором для обеспечения безопасности» Зап. Европы. Из руководителей других крупных американских государств Париж посетил премьер-министр Канады П. Э. Трюдо (октябрь).

Тема отношений между Ф. и НАТО активно обсуждалась по разным поводам, в частности в связи с разработкой предложенной США новой «Атлантической хартии». Французские представители пытались внести в первоначальный проект этого документа идеи, отражающие положение их страны в системе НАТО. Ж. Ширак при подписании хартии (26 июня) подтвердил намерение Ф. оставаться вне интегрированной военной организации Североатлантического блока. Одновременно Ф. продолжала участвовать в ряде маневров, организуемых по линии НАТО, в разработке планов совместного производства некоторых видов оружия.

Как и прежде, Ф. выступала за урегулирование ближневосточного конфликта мирными средствами, за вывод израильских войск со всех оккупированных арабских территорий и обеспечение безопасности всех государств на Ближнем Востоке. Новыми элементами во французской позиции по этому вопросу явились отмена (в августе) эмбарго на экспорт оружия конфликтующим странам, высказывания в пользу права палестинского народа иметь свою родину, поддержка участия ООП в обсуждении палестинской проблемы в ООН. Имели место активные контакты между Ф. и арабскими странами (в частности, в декабре Ж. Сованьярг посетил Египет). В октябре в Ливане состоялась встреча Ж. Сованьярга с пред. исполкома ООП Я. Арафатом. В то же время визит Ж. Сованьярга в Израиль (октябрь) подтвердил, что в подходах Ф. и Израиля к ближневосточному урегулированию сохраняются разногласия.

В июле Ф. выступила за прекращение огня на Кипре, за переговоры между заинтересованными сторонами и восстановление конституционного порядка на о-ве.

Выступая при обсуждении кипрской проблемы в Совете Безопасности ООН, французские представители критически оценили действия Турции.

В качестве одной из участниц Парижской конференции по Вьетнаму Франция высказывалась за выполнение всеми сторонами Соглашения 1973 г. о восстановлении мира во Вьетнаме. В октябре вручил свои верительные грамоты первый посол ДРВ в Париже. Ф. решила оказать экономическую помощь ДРВ и Южному Вьетнаму. Продолжали развиваться отношения между Ф. и другими странами Юго-Восточной Азии, а также Среднего Востока. Париж посетили премьер-министр Сингапура Ли Куан Ю (июнь — июль), мин. ин. дел Пакистана А. Ахмад (март, июнь).

Продолжала осуществляться линия на поддержание контактов с КНР. 1 октября В. Жискар д'Эстен посетил китайское посольство по случаю 25-летия образования КНР. В том же месяце во Ф. приезжал зам. мин. ин. дел КНР Цяо-Гуань-хуа.

Большое внимание Ф. уделяла отношениям с государствами Африки, особенно со своими бывшими колониями. В ходе встреч В. Жискар д'Эстена с посетившими Париж президентами Сенегала, БСК, ЦАР, Габона и др. гос. деятелями была подтверждена готовность Ф. оказывать экономическую помощь африканским странам. С целью налаживания контроля за развитием отношений с Африкой в составе правительства было создано спец. министерство сотрудничества. В. Жискар д'Эстен направил в основные африканские страны т. н. «миссии диалога». В декабре на одной из «заморских территорий» Ф.— Коморских островах — был проведен референдум. 95% голосовавших высказались за независимость Коморских о-вов. (6 июля 1975 г. палата депутатов Коморских о-вов провозгласила независимость этой территории.)

Ф. по-прежнему отказывалась принять участие в целом ряде переговоров, связанных с проблемой разоружения. Вместе с тем французские представители высказались в поддержку созыва Всемирной конференции по разоружению и призвали другие ядерные державы участвовать в ее подготовке. Хотя Ф. не подписала договор о нераспространении ядерного оружия, ее делегат в ООН подтвердил (в октябре), что в этой области Ф. будет себя вести так же, как и страны — участницы договора. На пресс-конференции 24 октября В. Жискар д'Эстен выразил мнение, что решению проблемы нераспространения ядерного оружия способствовало бы обязательство ядерных держав не применять его против неядерных стран.

С июня по сентябрь на о-вах Тихого океана проводилась последняя серия французских ядерных испытаний в атмосфере. В связи с протестами ряда стран и общественности самой Ф. было объявлено о переходе к подземным испытаниям ядерного оружия. *А. Ильин.*

ФРАНЦУЗСКАЯ ТЕРРИТОРИЯ АФАРОВ И ИССА

ФТАИ — страна в С.-В. Африке. Владение («заморская территория») Франции, имеет статус «расширенной автономии». Площадь — 22 тыс. *км²*. Население (тыс. чел.) — 137,3 (1973 г., оценка), гл. обр. сомалийцы (исса, гадабурси, хабаравал) — св. 60 и афары (данакиль) — св. 50; европейцев — ок. 10. Большинство сомалийцев и арабы — мусульмане-сунниты; большинство афаров придерживаются местных традиционных верований. Офиц. язык — французский. Адм. центр — Джибути (62 тыс. жит., 1970 г.). Французский верховный комиссар ведает внешними сношениями, обороной, финансами и юстицией. Правительственный совет (пред.— А. А. Бурхан) избирается на 5 лет палатой депутатов (40 депутатов, избираемых населением на 5 лет). Основные партии: правящая Единение и прогресс вместе с Францией (бывш. Демократическое объединение афаров, 40 депутатов, лидер — А. А. Бурхан) и оппозиционная Африканский народный союз (пред.— Х. Гулед). Нелегально действуют Движение за освобождение Джибути (ген. секретарь — А. Бурхан, штаб-квартира — в Эфиопии) и Фронт освобождения Французского Сомали (ген. секретарь — А. Робле-Авале, штаб-квартира — в Могадишо).

Основное занятие населения — кочевое и полукочевое скотоводство. Поголовье (тыс., 1970 г., оценка) овец и коз — 740, кр. рог. скота — 80, верблюдов — 30. Среднегодовой сбор (*т*) плодовых и овощных культур — 300, кофе — ок. 1000, фиников — 200. Распространены лов рыбы, крабов и жемчуга, добыча поваренной соли из морской и озерной воды, перламутра, сбор губок и кораллов. Ведется разведка природного газа. Длина (*км*) автодорог — 1100, в т. ч. 600 — проезжих круглый год (из них 100 — асфальтированные). В 1970 г. автопарк (уточненные данные) — 7200 легковых и 1062 грузовых машин. Джибути — международный аэропорт, крупная база ВМС Франции; после закрытия в 1967 г. Суэцкого канала грузооборот морского порта Джибути сократился в 7,5 раза. Экспорт (гл. обр. кож и шкур, а также транзит кофе из Эфиопии) — 0,5—0,8 млрд. джибутийских фр. в год, импорт (продовольствие, промышленные товары, оборудование) — 18—20 млрд. Гл. контрагенты — Франция, Великобритания, Эфиопия. ФТАИ — зона беспошлинной торговли. Денежная единица — джибутийский франк. Бюджет имеет хронический дефицит; 20% доходов поступает за счет транзита и обработки эфиопских грузов. В 1970 г. (млн. джибутийских фр.) расходы на гос. аппарат — 327 (в 1965 г.— 101), на армию — 156; в 1971 г. текущий бюджет — 2487.

В июне 1974 г. подписаны соглашения с Францией, по которым ФТАИ получило право управлять своими полицейскими силами. В июле началось значительное усиление французских вооруженных сил в ФТАИ. В августе А. Робле-Авале призвал ряд международных организаций оказать помощь в освобождении ФТАИ. А. А. Бурхан посетил Францию (июнь и ноябрь).

Е. Шерр.

ЦЕНТРАЛЬНОАФРИКАНСКАЯ РЕСПУБЛИКА (ЦАР)

Общие сведения. ЦАР — государство в Центр. Африке. Площадь — 617 тыс. *км²*. Население — 2255 тыс. чел. (май 1971 г.); народности банда, гбая, азанде, мака, бакара и др. Св. 70% населения исповедует местные традиционные верования, 25% — католики, остальные — мусульмане. Офиц. язык — французский, наиболее распространенный — санго. Столица — Банги (238 тыс. жит., 1971 г.).

Государственный строй. Глава государства и пред. правительства — президент (с 1966 г.— фельдмаршал Ж. Б. Бокасса, пожизненный президент; он же — мин. гражданской и военной авиации). Премьер-министр (пост учрежден 2 января 1975 г.) — г-жа Э. Домисьен. Гос. мин. ин. дел — Ж. Потоло.

Политические партии и профсоюзы. Единственная партия — Движение социальной эволюции Черной Африки. Осн. в 1946 г. Пожизненный пред. и ген. секретарь — Ж. Б. Бокасса.

Всеобщий союз трудящихся ЦАР. Осн. в 1964 г. Ген. секретарь — Ф. П. Земоньяко.

Экономика. Основные экономические мероприятия финансируются из иностранных источников. В 1974 г. продолжалось осуществление 5-летней программы развития (1971—75 гг.). В 1972/73 г. сбор (тыс. *т*; в скобках — в 1971/72 г.) хлопка — 51,7 (46,3), кофе 10 (оценка; 6,5), маниоки — 300 (270), риса, миля и сорго — 520 (520). В 1974 г. закупочная цена на хлопок увеличена вдвое. В 1973 г. добыто 400 (в 1972 г.—524, в 1968 г.— св. 609) тыс. каратов алмазов. В 1972 г. заготовлено 503 тыс. *м³* древесины. В 1971 г. выработано 47 млн. *квт·ч* электроэнергии. Длина автодорог — 20 тыс. *км* (в т. ч. проселочных — 10,5 тыс.); в 1973 г. автопарк — 12,5 тыс. машин. В 1971 г. грузооборот речного порта Банги — 213,7 тыс. *т*. В 1972 г. (млрд. афр. фр.; в скобках — в 1971 г., уточн. данные) экспорт — 8,5 (9), импорт — 9,9 (8,9); экспортировались алмазы, лес, хлопок, кофе и каучук; доля Франции в экспорте — 59,7%, в импорте — 51,9%. По бюджету на 1974 г. (млн. афр. фр.) доходы — 15 705, расходы — 14 171. В 1974 г. подписаны соглашения с США о кредитах ЦАР на сумму 1,9 млн. долл. и с Францией о предоставлении ЦАР 20,7 млн. афр. фр. (на нужды системы образования).

Важнейшие события и внешняя политика. В 1974 г. еще 3 раза реорганизовывалось правительство. В мае на 25% увеличен минимум заработной платы. В том же месяце национализированы французская лесоразрабатывающая компания «Сосьете д'эксплуатасьон форестьер э эндюстриель», собственность агентства «Франс пресс» и иностранных нефтяных компаний в ЦАР. Также в мае Ж. Б. Бокасса произведен в фельдмаршалы. В декабре генерал Лингуну приговорен к 10 годам тюремного заключения по обвинению в попытке гос. переворота в конце октября. В течение года созданы гос. компании по управлению гос. фермами, по управлению бойнями, по развитию продукции животноводства, по кофе и ряд смешанных компаний (в с. х-ве, лесоразработках и горнодобывающей пром-сти — с СРР, в лесоразработках — с СФРЮ, в добыче урана — с швейцарской компанией «Алюсюис» и французским комиссариатом по атомной энергии).

В 1974 г. Ж. Б. Бокасса выезжал во Францию и Швейцарию (октябрь — ноябрь), Ж. Потоло — в АНДР (январь). В ЦАР побывали президенты Сенегала Л. Сенгор (февраль), БСК Ф. Уфуэ-Буаньи и Руанды Ж. Хабьялимана (август), гос. секретарь ин. дел СДР О. Арте Галеб (апрель), делегация Юж. Кореи (июль) и др.

Правительственная делегация во главе с зам. мин. обороны Ф. Гоном посетила СССР (май). *Л. Сагоян.*

ЧАД (Республика Чад)

Общие сведения. Ч.— государство на С. Центр. Африки. Площадь — 1284 тыс. *км²*. Население — 4 млн. чел. (1971 г., оценка); народности тубу, арабы, багирми, сара, хауса, мобу и др. Св. 1/2 населения исповедует местные традиционные верования, большинство остальных — ислам, есть католики и протестанты. Офиц. язык — французский. Столица — Нджамена (179 тыс. жит., 1973 г.).

Государственный строй. 13 апреля 1975 г. в Чаде произошел военный гос. переворот; вся полнота власти перешла в руки Высшего военного совета (пред.— генерал Ф. Маллум; он же — пред. Совета министров, мин. обороны и по делам бывших военнослужащих); действие Конституции приостановлено, правительство распущено, парламентская деятельность запрещена. Новое правительство сформировано 12 мая 1975 г. Мин. ин. дел и сотрудничества — майор В. А. Камуге. До 13 апреля 1975 г. главой государства и правительства был президент (с 1962 г. — Н. Томбалбай, убит 13 апреля 1975 г.), высшим законодательным органом — Национальное собрание, мин. ин. дел — Дж. Доалт.

Политические партии и профсоюзы. 13 апреля 1975 г. политическая деятельность запрещена; до этого единственной в стране политической партией было правящее Национальное движение за культурную и социальную революцию (НДКСР; ген. секретарем был Н. Томбалбай).

Профцентр — Национальный союз трудящихся Чада (НСТЧ).

Экономика. Все важнейшие мероприятия финансируются иностранным (гл. обр. французским) капиталом. В 1974 г. продолжалось осуществление 10-летней программы развития (1971—80 гг.). Основное занятие населения — с. х-во. В 1973 г. хлопок дал 63,4% стоимости экспорта (в 1972 г.—67%); в 1973/74 г. его сбор (тыс. *т*)—115 (в 1972/73 г.—104). В 1972/73 г. сбор (тыс. *т*; в скобках — в 1971/72 г., уточн. данные) проса и сорго — 415 (600), арахиса — 70 (75), риса — 14 (60). В 1972 г. поголовье скота (млн.)—11,0, в т. ч. кр. рог. — 4,7; улов рыбы — 120 тыс. *т*. В 1972 г. (в скобках — в 1971 г.) производство электроэнергии — 51,3 (48,0) млн. *квт·ч*, хлопка-волокна (очищенного) — 38,8 (41,0) тыс. *т*, тканей — 14,7 (15,1) млн. *м*, растительного масла — 5,9 (7,9) тыс. *гл*. Длина автодорог — 32 тыс. *км*; в 1972 г. автопарк — 10,5 тыс. машин. В 1973 г. (млрд. афр. фр.; в скобках — в 1972 г.) экспорт — 8,5 (9,0), импорт — 18,2 (15,5). В 1972 г. доля Франции (в %) в экспорте — 73,2, в импорте — 48,2. Бюджет на 1974 г. сбалансирован в сумме 20 млрд. афр. фр.

Важнейшие события и внешняя политика. В январе 1974 г. посол Ч. в ФРГ Т. Нгаба (бывший ген. секретарь правящей партии, мин. и мэр Нджамены) подал в отставку и попросил полит. убежища во Франции, заявив, что отказывается «поддерживать пагубную политику Томбалбая» и будет выступать против нее. В феврале чадское радио получило название «Голос культурной революции». В марте в рамках НСТЧ создано профобъединение чадских предпринимателей. В апреле декретом правительства обращение «месье» заменено словом «соотечественник». В апреле — мае семинар руководящих кадров НДКСР провозгласил доктрину «чадского социализма».

Н. Томбалбай выезжал в Марокко, Францию и Заир (ноябрь), Дж. Доалт — в Ирак (январь). В Ч. приезжали президент Нигера А. Диори (январь), президент Верховного революционного совета СДР М. Сиад Барре (ноябрь), правительственные делегации ЛАР (март) и Нигера (май), министры ин. дел АНДР А. Бутефлика и Дагомеи М. Аладае (апрель), экономическая делегация Саудовской Аравии (июль) и др. Установлены дип. отношения с Испанией (декабрь). В апреле повстанцы из племени тубу захватили в качестве заложников гражданина ФРГ и двух французских граждан; пере-

говоры в апреле — мае между представителями ФРГ и тубу закончились освобождением в июне гражданина ФРГ; т. к. ФРГ выполнила условия, поставленные мятежниками, то это привело к разрыву в том же месяце Чадом дип. отношений с ФРГ (восстановлены в ноябре). Подписаны 9 соглашений о финансовой помощи с США (март, июль). Получен кредит от МВФ в 3,3 млн. долл. (май).

Правительственная делегация Ч. посетила СРР (ноябрь; достигнута договоренность о сотрудничестве в горнодобывающей и нефтяной пром-сти и с. х-ве). В Ч. побывали экономическая делегация КНР (январь) и делегация КНДР (июнь). Подписаны соглашения о финансовой помощи и сотрудничестве в с. х-ве — с КНР (апрель) и об обмене информацией — с ГДР (август).

С СССР подписаны Протокол о культурном сотрудничестве на 1974—75 гг. (май) и соглашение об установлении регулярного авиасообщения (июнь).

С. Сорокина.

ЧЕХОСЛОВАКИЯ

(Чехословацкая Социалистическая Республика, ЧССР)

Общие сведения. Ч.— государство в центр. части Европы. Площадь — 127,9 тыс. км², в т. ч. Чешской Социалистической Республики (ЧСР) — 78,9 тыс. км², Словацкой Социалистической Республики (ССР) — 49,0 тыс. км². Население (оценка на 1 января 1975 г.)— 14 742 тыс. чел., в т. ч. население ЧСР — 10026 тыс. чел., ССР — 4716 тыс. чел. Столица ЧССР — Прага (1152 тыс. жит. на 1 июля 1974 г.). Чехи и словаки составляют 94% населения (в т. ч. чехи — 65%, словаки — 29%). Остальные — гл. обр. венгры (4%). Гос. языки — чешский и словацкий.

Государственный строй. Ч.— социалистическое государство. Федерация, состоящая из двух равноправных республик — ЧСР и ССР. Высший законодательный орган ЧССР — Федеральное собрание (парламент), которое состоит из Народной палаты (200 депутатов, избираемых населением ЧССР) и Палаты национальностей (150 депутатов, избираемых раздельно — по 75 депутатов — в ЧСР и ССР). Палаты равноправны. Каждая из республик имеет также свой законодательный орган — Национальный совет. Срок полномочий Федерального собрания и Национальных советов — 5 лет.

Глава государства — президент (избирается на 5 лет на совместном заседании обеих палат). Верховный исполнительный орган — федеральное правительство, ответственное перед Федеральным собранием. В компетенцию федерального правительства входит политическая и экономическая деятельность общегосударственного значения. В каждой из республик есть также свое правительство.

Президент ЧССР — Г. Гусак (до 29 мая 1975 г.— Л. Свобода). Пред. Федерального собрания — А. Индра. Пред. федерального правительства — Л. Штроугал. Мин. ин. дел ЧССР — Б. Хнёупек.

Политические партии, профсоюзы и другие общественные организации. Коммунистическая партия Чехословакии (КПЧ). Осн. в 1921 г. 1 млн. 331 тыс. членов и кандидатов (на 1 января 1975 г.). Ген. секретарь ЦК КПЧ — Г. Гусак. Составная часть КПЧ — Коммунистическая партия Словакии (КПС). 298 тыс. членов и кандидатов (на 1 января 1975 г.). Первый секретарь ЦК КПС — Й. Ленарт. Чехословацкая социалистическая партия. Создана в 1948 г. на базе левого крыла Национально-социалистической партии, основанной в 1897 г. Объединяет некоторую часть служащих и интеллигенции. 17 тыс. членов. Пред.— Б. Кучера. Чехословацкая народная партия. Создана в 1948 г. после реорганизации одноименной партии, основанной в 1918—22 гг. Объединяет некоторые слои крестьянства и интеллигенции. 66 тыс. членов. Пред.— Р. Петера. Партия словацкого возрождения Осн. в 1948 г. Пред.— Й. Мьяртан. 1,5 тыс. членов. Словацкая партия свободы. Осн. в 1946 г. Пред.— М. Жакович. 800 членов. Революционное профсоюзное движение (РПД) — единое профобъединение. 6 млн. членов. Пред. Центр. совета РПД — К. Гофман. Союз чехословацких женщин. 600 тыс. членов. Пред.— М. Кабргелова. Социалистический союз молодежи. 1 млн. 228 тыс. членов (на 1 января 1975 г.). Пред. — И. Полединк. Союз чехословацко-советской дружбы. Св. 1750 тыс. членов (начало 1975 г.). Пред. ЦК — В. Давид.

Национальный фронт ЧССР. Объединяет все политические и общественные организации страны. Во главе фронта стоит КПЧ. Пред. ЦК фронта — Г. Гусак. В каждой из республик имеется также свой Нац. фронт.

Экономика. В 1974 г. нац. доход увеличился на 5,5% (преимущественно благодаря росту производительности труда). Возросла эффективность общественного производства, экономнее расходовались энергия, сырье и материалы. Личное потребление увеличилось на 6%. За год построено 127 тыс. квартир (в 1973 г.—117,5 тыс.). В нар. х-ве было занято 7350 тыс. чел. (на 1,4% больше, чем в 1973 г.). Недовыполнены планы в капитальном строительстве и в химической пром-сти.

Промышленность. Пром. производство в 1975 г. возросло на 6,2% (по плану на 5,8%). Производительность труда в пром-сти увеличилась на 5,4% (по плану — на 4,8%). В соответствии с планом более

Производство важнейших видов промышленной продукции

Вид продукции	1972 г.	1973 г.	1974 г.
Каменный уголь (нетто), млн. *т*	27,9	27,8	28,0
Бурый уголь (включая лигнит, нетто), млн *т*	84,9	81,2	82,2
Железная руда (сырая), млн. *т*	1,6	1,7	1,7
Кокс (каменноугольный), млн. *т*	10,7	10,8	10,9
Сталь (без труб),млн. *т*	12,7	13,2	13,6
Готовый прокат, млн. *т*	8,7	9,2	9,6
Электроэнергия, млрд. *квт·ч*	51,4	53,5	56,0
Металлорежущие станки, тыс. шт.	36,9	31,7	29,7
Автомобили грузовые, тыс. шт.	25,6	27,5	30,1
Автомобили легковые, тыс. шт.	154,5	164,7	168,7
Тракторы, тыс. шт.	22,3	24,0	27,1
Холодильники бытовые, тыс. шт.	327,0	278,0	279,0
Телевизоры бытовые, тыс. шт.	268,0	381,0	409,3
Цемент, млн. *т*	8,0	8,4	9,0
Серная кислота (100%), тыс. *т*	1178	1209	1211
Азотные удобрения*, тыс. *т*	344	351	385
Фосфорные удобрения*, тыс. *т*	334	336	336
Пластмассы, тыс. *т*	297	356	389
Искусственное и синтетическое волокно, тыс. *т*	117	125	131
Бумага, тыс. *т*	627	647	661
Хлопчатобумажные ткани, млн. *м*	537	553	556
Шелковые ткани (без корда), млн. *м*	94	94	93
Шерстяные ткани, млн. *м*	57	56	56
Обувь (без резиновой), млн. пар	110	109	100
Сахар, тыс. *т*	816	790	800
Пиво, млн. *гл.*	22,5	22,3	22,1

* В чистом виде.

быстрыми темпами развивались машиностроение (прирост продукции составил 8,5%), пром-сть строительных материалов (8,2%), цветная металлургия (7,7%), деревообработка (7,6%). Уменьшился (до 6,5%) прирост в химической пром-сти, что было связано с несколько запоздалым вводом в эксплуатацию новых мощностей. Пром. производство в ССР увеличилось на 9,9%, в ЧСР — на 5,1%.

В 1974 г. введены в эксплуатацию новые мощности на ТЭС «Вояни-2» (220 тыс. *квт*), в каменноугольной пром-сти (3 млн. *т* угля в год), расширены металлургический комбинат в Кошице (пущен второй конверторный цех), химические предприятия в Братиславе (240 тыс. *т* гранулированных удобрений в год), Шале (230 тыс. *т* азотной кислоты в год), Гуменне, целлюлозно-бумажный комбинат в Штурово и др.

Сельское хозяйство. Валовая продукция с. х-ва в 1974 г. увеличилась на 3% (в т. ч. продукция растениеводства — на 3%, животноводства — тоже на 3%). Прирост с.-х. продукции в ССР составил 6,4%, в ЧСР — 1,4%. Сбор зерна достиг нового рекордного уровня — 10 617 тыс. *т*. Средняя урожайность зерновых культур составила 38,5 *ц/га* (урожайность пшеницы — 40,2 *ц/га*). Менее благоприятные результаты были достигнуты в производстве картофеля, рапса, овощей и фруктов. В 1974 г. с. х-ву поставлено 1,4 млн. *т* минеральных удобрений (св. 200 *кг* в чистом весе на 1 *га* с.-х. земли).

Сбор основных с.-х. культур (тыс. *т*)

Культура	1972 г.	1973 г.	1974 г.
Пшеница	4200	4646	5126
Рожь	530	690	700
Ячмень	2500	2962	3400
Овес	850	740	700
Кукуруза (на зерно)	540	619	700
Сахарная свекла	7171	6163	8191
Картофель	4968	5087	4586

1 января 1975 г. насчитывалось (тыс. гол.): кр. рог. скота — 4600 (в т. ч. коров — 1900), свиней — 6700, домашней птицы — 39,5 млн. шт. Производство мяса (в убойном весе) составило 1397 тыс. *т*, молока — 5500 млн. *л*, яиц — 4,7 млрд. шт. Средний надой молока от одной коровы — 2810 *л*.

Транспорт. В 1974 г. всеми видами транспорта перевезено 555 млн. *т* грузов и 2377 млн. пассажиров (прирост — соответственно 1,7% и 1,4%). По жел. дорогам перевезено 267 млн. *т* грузов (на 5,6 млн. *т* больше, чем в 1973 г.), автотранспортом — 283 млн. *т* грузов и 1815 млн. пассажиров. Продолжалось сооружение автострады Прага — Брно — Братислава. В Праге сдана в эксплуатацию первая очередь метрополитена, строящегося с технической помощью СССР.

Внешняя торговля. Внешнеторговый оборот в 1974 г. составил 85,2 млрд. крон (в 1973 г.— 71 млрд. крон), в т. ч. экспорт — 44,0 (в 1973 г.—35,3) млрд. крон, импорт — 41,2 (35,8) млрд. крон. При общем росте экспорта на 20,5% экспорт в социалистические страны увеличился на 10,6%, в страны капиталистического мира — на 33,9%; импорт вырос в целом на 25,9%, в т. ч. из социалистических стран — на 18,5%, из стран капиталистического мира — на 35,5%; столь значительное увеличение внешнеторгового оборота с капиталистическими странами в большой степени объясняется ростом цен на мировом рынке. Доля социалистических стран в общем обороте — 66%, в т. ч. доля стран СЭВ — 61% (доля СССР — примерно 1/3).

Денежная единица — крона. *Л. Авдеичев.*

Важнейшие события. В 1974 г. продолжала возрастать руководящая роль КПЧ в чехословацком обществе. Совершенствовалась политическая работа партии, расширились связи КПЧ с трудящимися. Шел процесс роста и укрепления партийных рядов.

Состоявшийся в мае пленум ЦК КПЧ обсудил проблемы научно-технического развития в свете решений 14-го съезда КПЧ. Особое внимание было уделено рациональному использованию сырья и материалов, улучшению структуры производства, повышению качества выпускаемой продукции, улучшению капитального строительства и воспроизводства основных фондов. Подчеркивалась необходимость максимального использования преимуществ социалистической экономической интеграции.

Ноябрьский пленум ЦК КПЧ отметил успешный ход выполнения 5-го пятилетнего плана (1971—75 гг.), что было достигнуто на основе творческой инициативы трудящихся, развития социалистического соревнования в честь 30-й годовщины освобождения Ч. Советской Армией. Пленум призвал к экономии сырья и топлива (в связи с ростом мировых цен на них), к дальнейшему совершенствованию структуры машиностроения, к повышению степени самообеспеченности в основных продуктах питания. Пленум указал на необходимость дальнейшей активизации идеологической работы партии, борьбы против буржуазных и мещанских взглядов, против правого оппортунизма и национализма.

На сессиях Федерального собрания приняты закон о корпусе нац. безопасности, новый таможенный закон (вступил в силу с 1 января 1975 г.), закон о с.-х. налоге и др.

Значительную работу провели массовые общественные организации, входящие в Национальный фронт ЧССР. Была завершена перестройка структуры низовых профсоюзных организаций, разработана программа дальнейшего повышения идейно-воспитательной работы, проводимой профсоюзами. На первом съезде Союза чехословацких женщин (апрель) определены задачи этого союза, призванного обеспечить активное участие женщин в общественно-политической и экономической жизни, в воспитании молодого поколения.

Еще в декабре 1973 г. ЦК КПЧ, правительство ЧССР и общественные организации обратились к чехословацкому народу с призывом развернуть производственную инициативу в честь 30-й годовщины Словацкого национального восстания (этот юбилей торжественно отмечался в конце августа 1974 г.), 30-й годовщины Пражского восстания и 30-летия освобождения Ч. Советской Армией. По всей стране прошли партийные, профсоюзные и молодежные конференции и производственные собрания. Среди трудящихся развернулось широкое движение за достойную встречу этих знаменательных годовщин высокими трудовыми показателями.

Внешняя политика Ч. основывалась в 1974 г. прежде всего на дружбе и сотрудничестве с СССР и другими братскими социалистическими странами. ЧССР активно участвовала в деятельности Организации Варшавского договора и СЭВ. 18 апреля в Варшаве, где в это время проходило совещание Политического консультативного комитета государств — участников Варшавского договора, Г. Гусак имел встречу с Л. И. Брежневым. 1 августа Л. И. Брежнев встретился с Г. Гусаком в Крыму. В праздновании 30-й годовщины Словацкого национального восстания приняла участие советская партийно-правительственная делегация во главе с членом Политбюро ЦК КПСС, мин. обороны СССР А. А. Гречко. В сентябре состоялся визит в Ч. делегации Верховного Совета СССР во главе с членом Политбюро ЦК КПСС, первым секретарем ЦК КП Украины В. В. Щербицким. На открытие первой очереди пражского метро, строящегося с советской технической помощью, приезжала правительственная делега-

ция во главе с зам. пред. Совета Министров СССР И. В. Архиповым (май). СССР посетила делегация Центр. совета РПД во главе с К. Гофманом (июль).

Партийно-правительственная делегация ЧССР во главе с Г. Гусаком выезжала в ПНР (март), Л. Штроугал был в ГДР (июль), делегация Федерального собрания во главе с А. Индрой — в СФРЮ (июнь). Ч. посетили партийно-правительственные делегации ВНР (во главе с Я. Кадаром — апрель), ГДР (во главе с Э. Хонеккером — октябрь, в итоге визита подписаны декларация об укреплении дружбы и сотрудничества между СЕПГ и КПЧ, ГДР и ЧССР, а также соглашение о дальнейшем углублении экономич. и научно-технич. сотрудничества между двумя странами), министры ин. дел НРБ, СРР, ВНР, союзный секретарь по ин. делам СФРЮ. Приезжали также партийно-правительственная делегация КНДР (март — апрель) и делегация Нац. собрания ДРВ (май). В числе других было подписано соглашение о строительстве нефтепровода «Адрия» с ВНР и СФРЮ.

Состоялись офиц. дружественный визит Г. Гусака в Финляндию (сентябрь), поездки Л. Штроугала в Сирию (ноябрь), Индию (с остановками на обратном пути в Кувейте и Ираке — декабрь), Б. Хнёупека — в Перу и Аргентину (октябрь), Австрию (декабрь), правительственной делегации во главе с пред. правительства ЧСР Й. Корчаком — в Алжир (октябрь). Делегации Федерального собрания выезжали в Индию (март), Нидерланды (сентябрь) и Великобританию (ноябрь). ЧССР посетили правительственные делегации Ливии (во главе с премьер-министром А. Джеллудом — февраль), Аргентины (во главе с министром экономики — май), министры ин. дел Бангладеш (май) и Филиппин (сентябрь), делегация Нац. собрания Франции (июль) и др.

19 июля, после обмена ратификационными грамотами, вступил в силу договор о взаимных отношениях между ЧССР и ФРГ, подписанный 11 декабря 1973 г. 17 декабря, во время визита Б. Хнёупека в Вену, подписан договор с Австрией об урегулировании двусторонних имущественных отношений. 5 июля парафировано соглашение с США об урегулировании некоторых финансовых вопросов, однако оно не было утверждено конгрессом США.

Ч. решительно осудила попытку гос. переворота на Кипре и выступила за уважение независимости и территориальной целостности Республики Кипр.

Были установлены дип. отношения с Таиландом (март) и Португалией (июнь); к концу 1974 г. ЧССР имела дип. отношения с 104 странами. *В. Абрамов.*

Культурная жизнь. Литература. Об успешном развитии литературного творчества в 1974 г. свидетельствовали как высокий уровень журнала «Литературный ежемесячник», так и значительное количество новых произведений чешской и словацкой литературы. Несколько писателей (Й. Рибак, Й. Томан, М. Фигулёва-Шустерова, М. В. Кратохвил, Й. Кралик) были удостоены звания народный художник.

Чешская поэзия стремилась изобразить современника в его созидательном общественном труде, не исключая и его личных проблем. Вышли сборники стихов Д. Шайнера («Берега»), В. Гоза («Нежность — на ключик»), К. Боушки («Колокола в лесу»), А. Врбовой («Зарница»), М. Флориана («Езда на кузнечике») и др. Появился ряд произведений любовной лирики, среди которых «Дерево из рая» Э. Бернардиновой, «Быть дождем» Я. Бадоушковой, «Маленькие чудеса» И. Скалы. К жанру патриотической лирики относится «Кружка свежего молока» Й. Румлера, к жанру стихов-мемуаров — «Альбом набросков» Г. Свозиловой-Йогиновой, «Пьяниссимо» М. Библовой.

Новой ступени подъема достигла чешская проза. К 50-летию со дня смерти В. И. Ленина появилась публицистическая книга М. Иванова «Ленин в Праге». 30-я годовщина Словацкого национального восстания вдохновила З. Плугаржа на создание романа «Один серебряник». К романам с производственной тематикой можно отнести «Шифр ЭТУ» М. Тетеровой и Й. Новака. Н. Фрид нарисовал образ передового рабочего-ударника в романе «Шахтер Гавлас». К сложному периоду 1967—68 гг. возвращаются А. Плудек («Азартная игра») и В. Стеклач («Прощай любовь»). Проблемам молодежи и, в частности, молодой интеллигенции посвящены романы «Девица или орел» В. Душека, «Молодой мужчина и белый кит» В. Парала, «Доктор Мелузин» Б. Ржиги, «Блаженство Тантала» Э. Ржезачовой, «Новелла каменщика» В. Микеша. Процесс созревания молодого человека после февраля 1948 г.— тема романа Л. Фукса «Возвращение из ржаного поля», а перемены в южночешской деревне после февраля 1948 г.— тема романа «Свидетельство инженера Тонцара» Ф. Подлаги. Кроме того были изданы мемуары, произведения на исторические темы и др.

Словацкая поэзия откликнулась на 30-ю годовщину Словацкого национального восстания (сборники стихов «Он не умер на коне» А. Плавки, «Лето нашего созревания» Ш. Жарого); для нее характерны также произведения социалистической направленности («Сон в ночь на Ивана Купалу» Ш. Жарого, «Письма седоволосой» М. Лайчака, «Участие» Я. Кошки). Дебютировали Д. Геньер, Д. Гивешова, Э. Ковачова, М. Кузьмин, М. Рихтер, М. Э. Секерова и др.

В словацкой прозе больше всего произведений было посвящено Словацкому национальному восстанию. Среди них романы «Люби время, которое придет» Я. Паппа, «Кедровая роща» В. Швенковой, «Школа начинается в мае» Я. Беня, рассказы Я. Дирера («Свои» и сборник «Буря в сердце»). Появились очерки и репортажи об СССР («Генерал со львом» Б. Хнёупека, «По следам В. И. Ленина» Л. Шульца), литературный сборник, посвященный событиям в Чили («Век принадлежит нам»). М. Фигулёва-Шустерова описала историю бригады социалистического труда в романе «Вихрь в нас». А. Беднар подверг критике мещанство в романе «За горсть мелких». Вышел также ряд исторических романов.

В числе новых литературоведческих сборников — труды Л. Штолля («О современности и современном искусстве», «Социализм и личность»), А. Матушки, А. Мраза, З. Касача и др. *В. Броучек.*

Театр. В 1974 г. усилилось стремление к более глубокой идейной и художественной трактовке драматургических произведений. Чешский литературный фонд подвел итоги конкурса на новую чешскую пьесу. Из отмеченных на конкурсе пьес были поставлены «Парадная комната» Х. Альбертовой (в пльзеньском театре им. Й. К. Тыла) и «Сильвестр» Я. Пилька в пражском театре «На Виноградах». Поставлены также «Мужчина на тарелке» Я. Дитля (театр в Ческе-Будеёвице), «Случай без исходного номера» О. Данека (Реалистический театр в Праге), «Новосветская» В. Трапля (театр в Пршибраме), «Зурабая» О. Заградника (театр им. братьев Мрштиков в Брно), «Меридиан» Я. Соловича (Словацкий национальный театр в Братиславе), «Антонина и война» Ш. М. Сокола (театр И. Г. Таёвского в Зволене), «Снег над кедром» И. Буковчана (Словацкий национальный театр), «Переступи свою тень» О. Заградника («Новая сцена» — Братислава), «Скандал в Бржезувке» Й. Турока — М. Кубата (театр «На Виноградах»), «Игла» Д. Плихты (театр им. Э. Ф. Буриана в Праге).

В рамках общегосударственного фестиваля советской драматургии были поставлены пьесы и инсценировки произведений советских авторов, а также несколько русских классических пьес. Среди этих постановок (всего их было 90) — «А зори здесь тихие» по Б. Васильеву, «Беспокойная старость» Л. Рахманова, «Мольер» М. Булгакова, «Пять вечеров» А. Володина, «С легким паром» Э. Брагинского и Э. Рязанова, «Русский вопрос» К. Симонова, «Золотая карета» Л. Леонова, «В поисках радости» В. Розова, «Оптимистическая трагедия» В. Вишневского, «Прошлым летом в Чулимске» А. Вампилова, «Аристократы» Н. Погодина, «Старый новый год» М. Рощина.

Успешно прошли в ЧССР гастроли московского Театра сатиры. *В. Горачек.*

Музыка. 1974 г., на который пришлись юбилеи целого ряда выдающихся чешских композиторов и др. музыкальных деятелей, был провозглашен «Годом чешской музыки». ЮНЕСКО организовала чествование Б. Сметаны, Й. Сука, О. Недбала, В. Я. Томашека. В нац. рамках были отмечены юбилеи А. Дворжака, Л. Яначека, Б. Мартину, И. Б. Фёрстера, В. Новака и др. С этими мероприятиями была тесно связана концертная и оперная жизнь, они нашли отражение и в программах международных и чехословацких фестивалей — «Пражской весны», «Братиславских музыкальных праздников», «Брненского музыкального фестиваля» и др.

Обратила на себя внимание композиция Й. Пауэра «Лебединая песня», созданная по мотивам одного из произведений А. П. Чехова; она исполнялась в концертном зале, однако потребовала соответствующих костюмов для солистов, специального освещения и т. п. В оратории «Никола Шугай» композитор А. Коштяль по-новому использовал фольклорные элементы. Среди новых произведений для камерных ансамблей выделились цикл песен О. Флосмана («Письма тебе»), «Musica da camera» И. Ржезача, а также «Музыка для смычковых инструментов» словацкого композитора О. Ференчи. Новые оперы словацких композиторов («Кориолан» Я. Циккера и «Жена лесника» Т. Андрашована) — очередное свидетельство жанрового разнообразия современной словацкой оперы. Имела успех телевизионная постановка «Малой оперы» чешского композитора Й. Богача «Глаза». На международном смотре молодых композиторов ЮНЕСКО в Париже первое место заняла композиция Л. Кубика «Плач жены бойца», в которой особая роль отводится своего рода «декламаторской» партии вьетнамской женщины.

В ЧССР с успехом гастролировали квартет им. Глинки, хоровая капелла им. А. Юрлова, В. Гилельс, Г. Кремер и др. солисты и музыкальные коллективы из СССР. Театр в Ческе-Будеёвице поставил оперу советского композитора А. Холминова «Оптимистическая трагедия». *Т. Волек.*

Кино. В 1974 г. вышло на экраны 37 художественных фильмов. Тематика многих из них была так или иначе связана с приближавшимся 30-летием освобождения Ч. Советской Армией. Среди картин, посвященных этому юбилею, надо отметить «Двадцать девятый» (реж. А. Кахлик), «Соколово» (чехословацко-советское производство, реж. О. Вавра), «Оружие для Праги» (реж. И. Томан) и «Последний бал на рожновском пляже» (реж. Й. Новак). В словацкой кинематографии основной темой было Словацкое национальное восстание, 30-я годовщина которого отмечалась в августе 1974 г. («День, который не погибнет»— реж. М. Тяпак, «Большая ночь, большой день» — реж. Ш. Угер, «Трофей неизвестного стрелка» — реж. В. Росинец и др.).

Увеличилось количество фильмов, посвященных современности или недавнему периоду. В наши дни происходит действие таких картин, как «Люди из метро» (реж. Я. Йиреш), «Кто ищет золотое дно» (реж. Й. Менцель), «В каждой комнате женщина» (реж. Я. Балик), «Ночь оранжевых огней» (реж. З. Брзинч). Словацкой кинодрамы «Во всякую погоду» (реж. Л. Филан). О 50-х гг. повествуют снятые в Словакии фильмы «Путь женщины» (реж. Д. Кодай) и «Огненные перекрестки» (реж. М. Горняк). Политического кризиса 1968 г. касается кинокартина «За рулем враг» (реж. К. Стеклы).

Возросло число фильмов развлекательного жанра, многие из которых также затрагивают актуальные проблемы современной жизни. Богатой палитрой красок выделяется кинокомедия «Звезда падает вверх» (реж. Л. Рихман), критикующая нездоровые явления в общественной жизни. К ней примыкают картины «Яхим, брось его в машину» (реж. О. Липский) и «Как утопить доктора Мрачека» (реж. В. Ворличек). Популярность у зрителей завоевали детективные фильмы «Судьба по имени Камила» (реж. П. Шульгоф) и «Седьмого дня вечером» (реж. В. Чех). К 25-летию чехословацкой пионерской организации снят фильм «Долина прекрасных девчонок» (реж. Й. Ганибал).

На очередном Фестивале чешских и словацких фильмов (февраль) главный приз получила картина реж. А. Кахлика «Гонщик формулы риск». На 19-м международном кинофестивале в Карлови-Вары главный приз присужден советскому фильму реж. А. Михалкова-Кончаловского «Романс о влюбленных». *З. Штабла.*

Изобразительное искусство. В связи с отмечавшейся в августе 1974 г. 30-й годовщиной Словацкого национального восстания были устроены тематические выставки, в т. ч. «Общесловацкая выставка живописи, графики и скульптуры», «Глубокие корни», «Словацкая графика в борьбе за мир», «Антифашистское сопротивление народов в произведениях скульптуры», «Словацкое национальное восстание в произведениях чешских и словацких художников», «Политический плакат» и др.

Словацкое изобразительное искусство было показано на выставках работ Л. Фуллы, М. Бенки, М. А. Базовского, выставках «Столетие борьбы» (словацкое изобразительное искусство 1848—1948 гг.), «Живопись 19 и 20 вв. в восточной Словакии» и др. Чешские галереи также организовали экспозиции «Словацкая живопись», «Современная словацкая графика», «Словацкое искусство 20 в.», «Современный словацкий пейзаж». Кроме того, в чешских музеях можно было обозреть наряду с другими выставки «Бедржих Сметана и изобразительное искусство», «Чешская социальная графика 20-х гг.», «Современное стекло». В Братиславе демонстрировалась экспозиция «Народное искусство Словакии». В Праге была открыта выставка второго международного биеннале резьбы по дереву и деревянной гравюры.

Среди организованных в ЧССР советских выставок — «Прикладное искусство Сибири и Дальнего Востока», «Современные советские графики», «Советская графика», «Русские иконы».

Созданы памятники в честь Словацкого национального восстания в Брно (авторы З. Снопек, Л. Бейзетцер), Братиславе (Я. Кулих, Й. Кузма), Зволене (Я. Кулих), памятник Клементу Готвальду во Врутки (Л. Берак, Л. Купкович), памятник Советской Армии в Либереце (Р. Свобода).

Состоялся ряд совещаний и семинаров деятелей изобразительного искусства, в т. ч. семинар о социалистическом реализме. Вышла подготовленная искусствоведами ССР и ЧССР работа «Пути развития и взаимные связи русского и чехословацкого искусства». *Я. Балека.*

Архитектура. В 1974 г. среди совещаний и встреч международного характера видное место заняла конференция на тему об идеологических вопросах архитектуры (в Братиславе). При участии специалистов из других стран обсуждались планировочные и архитектурные проблемы Соколовской пром. агломерации (в западной Чехии). Состоялся также семинар об архитектурно-скульптурном творчестве в местах исторических сражений периода Словацкого национального восстания. Прошли выставки «25 лет социалистического проектирования в ЧССР», «Творчество архитекторов города Брно» и др.

Среди градостроительных задач, стоявших в 1974 г. на повестке дня, видное место занимала разработка новых схем транспортной сети в Праге, Брно и др. крупных городах, имеющих старинное историческое ядро. Разрабатывались также проблемы с.-х. построек и их включения в окружающий ландшафт. Значительное внимание уделялось типовому разнообразию и новой функциональности; например, возрождалась идея т. н. коллективных домов, жильцы которых имели бы свой клуб, ресторан и т. п. помещения (интересен в этом отношении братиславский микрорайон «Карлова деревня»). Нельзя не упомянуть и о строительстве домов с квартирами типа «мезонет» в Праге-Крч; в этих домах (первый в Ч. дом с мезонетами построен в 1948 г. в Литвинове) комнаты размещены в квартирах одна над другой и соединены между собой лестницами.

Гармоничным сочетанием с окружающей средой отличаются проекты бассейна в Банска-Бистрице, плотины на Вире и др. Интересные архитектурные интерьеры спроектированы для следующей линии пражского метро. В основном окончена реконструкция Карлова моста в Праге и бывшего монастыря в Братиславе. Среди достижений чехословацкой интерьерной архитектуры — создание экспозиций для Музея рабочего движения в Праге, для выставки «Освобождение» в Тршебиче, для выставки этнографических коллекций музея в Угерске-Градиште, а также экспозиции для выставки истории иранского народа в Тегеране. *Я. Балека.*

ЧИЛИ

(Республика Чили)

Общие сведения. Ч.— государство на тихоокеанском побережье в юго-зап. части Юж. Америки. Площадь — 756,9 тыс. км². Население — 10,41 млн. чел. (в середине 1974 г.), гл. обр. чилийцы. Столица — Сантьяго (1,7 млн. чел., «Большой Сантьяго» — 3,4 млн. чел.). Гос. язык — испанский. Господств. религия — католическая.

Государственный строй. После военного переворота 11 сентября 1973 г. в стране установлен режим фашистского типа. В соответствии с указом военной правительственной хунты (состоит из представителей трех видов вооруженных сил и корпуса карабинеров) от 17 декабря 1974 г. глава хунты — генерал А. Пиночет Угарте провозглашен президентом Ч. Он осуществляет исполнительную власть, а хунта в целом — законодательную. Мин. ин. дел — вице-адмирал П. Карвахаль Прадо.

Политические партии и профсоюзы. Партии, входившие до военного переворота в коалицию Народное единство, объявлены вне закона: Социалистическая (СПЧ, осн. в 1933 г., ген. секретарь — К. Альтамирано), Коммунистическая (КПЧ, осн. в 1922 г., ген. секретарь — Л. Корвалан), Радикальная (РПЧ, осн. в 1883 г., пред.— А. Суле) и партия Движение единого народного действия (МАПУ, созд. в 1969 г. в результате раскола ХДП). В настоящее время действуют в нелегальных условиях. Деятельность Христианско-демократической партии (ХДП, буржуазно-реформистская партия, имеет значительное влияние среди католиков из различных социальных слоев; осн. в 1957 г.; пред.— П. Айлвин) «приостановлена» хунтой на неопределенное время. В янв. 1974 г. разрешена ограниченная деятельность Национальной партии (осн. в 1966 г., выражает интересы земельной и финансово-промышленной олигархии, пред.— С. О. Харпа). Единый профсоюзный центр трудящихся Ч. (КУТ, осн. в 1953 г.) запрещен. Действует в нелегальных условиях.

Экономика. По предварит. данным, в 1974 г. ВВП (в постоянных ценах) возрос на 5,5%, что было обусловлено, в основном, ростом производства в с. х-ве и горнорудной пром-сти. В 1973 г. ВВП сократился на 4,1% по сравнению с 1972 г. Структура ВВП в 1973 г. (в ценах 1960 г., %): обрабат. пром-сть — 26,6, добывающая пром-сть — 9,9, с. х-во, рыболовство и лесоводство — 8,1, стр-во — 2,8, электроэнергетика, газо- и водоснабжение — 1,7, прочие — 50,9. В 1974 г. платежный баланс сведен с отрицательным сальдо в 110

млн. долл. (в 1973 г. дефицит в 253 млн. долл.), рост стоимости жизни составил 375,8% (в 1973 г.— 508%). На конец года общая внешняя задолженность Ч.— ок. 4,0 млрд. долл. Количество денег в обращении в начале года — 139,5 млрд. эскудо.

Промышленность. По предварит. данным, в 1974 г. промышленное производство в основном увеличилось за счет роста выпуска продукции добывающей пром-сти (на 19,3%), тогда как производство продукции обрабатывающей пром-сти возросло лишь на 0,8%; объем строительства увеличился на 10,2%. Добыча меди составила 898 тыс. *т*. В 1974 г. чилийские власти заключили с горнорудными компаниями США «Анаконда», «Кеннекотт» и «Серро корп.» соглашения о выплате им соответственно 253,4, 54,0 и 41,8 млн. долл. в качестве «компенсации за собственность», национализированную в 1971 г. правительством С. Альенде. Установленная мощность электростанций в 1972 г.— 2182 тыс. *квт*.

Производство важнейших видов промышленной продукции

	1972 г.	1973 г.	1974 г.*
Электроэнергия, млн. *квт·ч*	8934	...	...
Каменный уголь, тыс. *т*	1458	1374	1504
Железная руда, тыс. *т*	8631,9	9706,0	10608
Медь, тыс. *т*	716,9	742,7	898
Селитра, тыс. *т*	709,2	696	735
Йод, *т*	2101	2168	2268
Молибден, *т*	5900	...	...
Нефть, тыс. *м*³	1991	1817	1600
Газ, млн. *м*³	8073	6745	6482
Сталь, тыс. *т*	630,7	558,6	661,1
Чугун, тыс. *т*	486,5	453,0	...
Цемент, тыс. *т*	1408	1372	1600
Сахар, тыс. *т*	324,5	284,5	...
Бумага, тыс. *т*	223,5	227,3	...
Бензин, тыс. *м*³	1854,6	1659,9	...
Керосин, тыс. *м*³	751,9	728,1	...
Сжиженный газ, тыс.*м*³	853	799,5	...
Автомобили, тыс. шт.	26,6	17,6	...
Искусственное волокно, *т*	3846	3638	...
Шины автомобильные, тыс. шт.	804,7	765,7	...

* Предварительные данные.

Сельское хозяйство. В 1974 г. объем сельскохозяйственного производства увеличился на 17,9%. В 1973 г. производство рыбной муки — 73 тыс. *т*, рыбьего жира — 10 тыс. *т*. Поголовье в 1973 г. (тыс., оценка ФАО) кр. рог. скота — 3140, свиней — 1203, овец — 6900.

Площадь и сбор основных с.-х. культур

	Площадь (тыс. *га*)		Сбор (тыс. *т*)	
	1972 г.	1973 г.	1972 г.	1973 г.
Пшеница	534	654	1195,1	746,7
Овес	74	95	111,3	109,1
Ячмень	64	103	139,0	107,4
Рожь	6	10	12,4	8,5
Рис	19	14	86,3	55,0
Кукуруза	86	134	283,0	294,0
Фасоль	68	105	82,9	65,0
Картофель	68	104	733,1	623,6

Производство продукции животноводства

	1972 г.	1973 г.
Говядина, тыс. *т*	137,0	113,8
Баранина, тыс. *т*	25,2	24,1
Свинина, тыс. *т*	55,1	49,6
Птица, тыс. *т*	61,3	37,8
Молоко, тыс. *т*	935,0	931,0
Шерсть, тыс. *т*	16,2	15,8
Яйца, млн. шт.	1169,8	840,7

Транспорт. Протяженность автодорог — ок. 70 тыс. *км*, железных дорог — 9757 *км*. На конец 1973 г. автопарк — 290,4 тыс. автомобилей, в т. ч. легковых — 180,4. тыс. Тоннаж морского торгового флота (суда св. 100 брутто рег. *т*) в 1973 г.—384 тыс. брутто рег. *т*.

Внешняя торговля. По предварит. данным, в 1974 г. экспорт составил 2179 млн. долл., в т. ч. медь — 1650 млн. долл.; импорт — 2400 млн. долл. Осн. торговые партнеры — США, ФРГ, Япония, Аргентина, Великобритания. Денежная единица — эскудо. На 7 апреля 1975 г. 3500 эскудо =1 долл. для внешнеторговых операций. *В. Рябинин.*

Важнейшие события и внешняя политика. В 1974 г. военная хунта продолжала проводить политику репрессий и террора против демократических и патриотических сил страны. В тюрьмах и концлагерях находились генеральный секретарь КПЧ Л. Корвалан, председатель Радикальной партии А. Суле (освобожден в феврале 1975 г.), бывший министр народного правительства Ф. Флорес и другие государственные и партийные деятели. По приблизительным данным на конец 1974 г., в Ч. насчитывалось 8—10 тыс. политзаключенных. Тысячи руководителей высшего и среднего звена и активистов партий Народного единства расстреляны или замучены в тюрьмах, среди них бывший министр обороны и внутренних дел Х. Тоа и др.

Согласно изданному в январе декрету о политических партиях, буржуазным партиям запрещено проводить любые собрания, а также участвовать в деятельности профсоюзных и студенческих организаций. Предусмотренные конституцией гарантии, политические, профсоюзные и социальные права граждан отменены (декрет от 19 декабря). По решению хунты в июле уничтожены избирательные списки чилийских граждан. В стране сохранялось «осадное положение», что позволяло властям расправляться со своими противниками с помощью военных трибуналов. Закрыто большинство институтов и факультетов, в которых преподавались общественные науки. В Чилийском университете из 34,5 тыс. студентов в 1974 г. занимались лишь 16 тыс. Широкие репрессии проводились и против буржуазных деятелей, несогласных с политикой хунты. В ноябре из страны выслан бывший председатель ХДП Р. Фуэнтеальба и ряд других руководителей этой партии.

Запретив прогрессивные профсоюзы, хунта в целях расширения своей социальной базы пыталась создать официальные профсоюзы. Более 250 фабрик и заводов, национализированных или взятых под контроль правительством С. Альенде, возвращено в 1974 г. бывшим владельцам, в том числе иностранным предпринимателям. Помещикам возвращались земли, ранее переданные крестьянам. Хунта открыла широкий доступ иностранному капиталу в экономику страны.

Антинациональная и антинародная политика хунты привела к резкому ухудшению положения трудящихся. Число безработных в октябре составило 9,3% от самодеятельного населения Ч. Ухудшилось положение средних слоев. Торговцы, владельцы грузового транспорта, лица свободных профессий, ранее выступавшие против правительства С. Альенде, выражали недовольство политикой хунты.

В течение года произошло более 20 забастовок. По случаю первомайского праздника партии, входившие в коалицию Народное единство, распространили в стране совместный манифест, в котором призывали к созданию широкого антифашистского фронта с целью свержения диктатуры, ликвидации тоталитарного и полицейского государства.

Усилилась международная изоляция хунты, вызванная движением солидарности народов СССР и других стран мира в поддержку демократических сил Ч. Ряд капиталистических государств (Италия, Франция, Финляндия, Швеция и др.) не поддерживал или не развивал отношений с Ч. В ноябре Мексика разорвала дипломатич. отношения с Ч. Активные отношения с военной хунтой Ч. поддерживало маоистское руководство Китая.

В марте А. Пиночет участвовал в переговорах в Бразилии с президентами Боливии, Уругвая и Бразилии, посвященных экономич. сотрудничеству 4 стран. А. Пиночет посетил также Аргентину и Парагвай (май). В ноябре в Кито на 15-м консультативном совещании мин. ин. дел стран — членов ОАГ Ч. вместе с Парагваем и Уругваем голосовала против отмены антикубинских дипломатических и экономических санкций. В июле восстановлены дипломатич. отношения с Гаити (были разорваны правительством С. Альенде в 1970 г.).

Д. Пастухов.

ШВЕЙЦАРИЯ
(Швейцарская Конфедерация)

Общие сведения. Ш.— государство в центр. части Европы. Площадь — 41,3 тыс. *км*². Население — 6,46 млн. чел., в т. ч. 1065 тыс. чел. — иностр. граждане (не считая сезонных рабочих), из них 559 тыс.— итальянцы (конец 1974 г.). Столица — Берн (158 тыс. жит. в 1973 г.). Крупнейший город — Цюрих (410 тыс. жит.). Швейцарцы говорят на местном диалекте немецкого яз. (65%), французском (18%), итальянском (12%), а также ретороманском и др. языках; первые три языка — государственные. Св. 49% верующих — католики, ок. 48% — протестанты.

Государственный строй. Ш.— республика, конфедерация 22 кантонов (3 из них делятся на полукантоны). Каждый кантон имеет свою конституцию, парламент и правительство, однако права кантонов ограничены федеральной конституцией. Законодательная власть принадлежит Федеральному собранию (парламенту), состоящему из двух палат: Национального совета (200 депутатов), который избирается на 4 года, и Совета кантонов (44 депутата, по 2 от кантона). Правительство — Федеральный совет — состоит из 7 федеральных советников (министров), возглавляющих 7 департаментов. Глава государства и правительства — президент, избираемый парламентом из числа членов Федерального совета на один год. В 1974 г. президентом страны был Э. Бруггер (Радикально-демократическая партия). На 1975 г. президентом избран П. Грабер (С.-д. партия).

Политические партии и профсоюзы. Социал-демократическая партия. Осн. в 1888 г. Входит в Социнтерн. Ок. 68 тыс. членов. Пред.— Х. Хубахер (до марта 1975 г.— А. Шмидт). После выборов 1971 г. имеет в Нац. совете 46 мест. Радикально-демократическая партия. Осн. в 1848 г. Выражает интересы крупной финансовой буржуазии. Ок. 70 тыс. членов. Пред.— Ф. Хонеггер (до мая 1974 г.— Г. Шмит). 49 мест в Нац. совете. Консервативно-католическая (или Консервативно-христианско-социальная) партия. Осн. в 1912 г. Выражает интересы крупной финансовой, а также средней буржуазии, тесно связана с Ватиканом. Ок. 60 тыс. членов. Пред.— Ф. Курман. 44 места в Нац. совете. Швейцарская народная партия. Создана в 1971 г. путем объединения Партии крестьян, ремесленников и бюргеров (осн. в 1919 г.) и Демократического союза (осн. в 1941 г.). Выражает интересы средней и мелкой буржуазии и зажиточной части крестьянства. Пред.— Г. Концет. 23 места в Нац. совете. Партия «независимых». Осн. в 1935 г. Правая партия. Действует гл. обр. в кантонах с нем. языком. Пред.— Р. Зутер. 13 мест в Нац. совете. Либерально-демократическая партия. Осн. в 1913 г. Выражает интересы крупной буржуазии франкоязычных кантонов. Ок. 10 тыс. членов. Пред.— Л. Гизан. 6 мест в Нац. совете.

Швейцарская партия труда (ШПТ). Создана в 1944 г. на базе компартии (осн. в 1921 г.). Пред.— Ж. Венсан (с июня 1974 г.). ШПТ имеет в Нац. совете 5 мест.

Объединение швейцарских профсоюзов. Ок. 450 тыс. членов. Под влиянием С.-д. партии. Входит в МКСП. Пред.— Э. Каноника. Имеются также католические, евангелические, автономные и независимые профсоюзы, объединяющие св. 200 тыс. членов.

Экономика. В 1974 г. ВНП увеличился в текущих ценах на 7,8% (в 1973 г.— на 11,4%) и составил 139,5 млрд. фр. Реальное увеличение ВНП (в неизменных ценах) составило лишь 0,8% (в 1973 г.—3,5%, в 1972 г.—5,8%). На 12% сократились инвестиции в строительство (инвестиции в оборудование, как и в 1973 г., выросли). Заметно уменьшился прирост потребит. спроса (2% против 3,9% в 1973 г.). Основным фактором, обусловившим увеличение ВНП, оставался прирост экспорта, который, однако, замедлился (6,5% против 9,3% в 1973 г.). Развитию экономики препятствовали нехватка рабочей силы в ряде отраслей (химическая пром-сть, машиностроение), фактическая ревальвация франка и ряд др. факторов. Продолжался процесс инфляции. Розничные цены выросли за год на 10%, оптовые — на 16%. Перед референдумом по вопросу о сокращении числа иностранцев в Ш. (см. раздел «Важнейшие события») правительство приняло решение «стабилизировать» не только число иностр. рабочих, но и общее число иностранцев, проживающих в Ш.

Прямые инвестиции швейцарских фирм за границей составляли в 1974 г. ориентировочно 48 млрд. фр. (в 1973 г.—46,4 млрд. фр.). По размеру своих иностр. инвестиций на душу населения Ш. продолжала занимать 1-е место в мире; по абсолютным размерам заграничных прямых инвестиций она стояла на 4-м месте. Прямые инвестиции иностр. фирм в Ш. составили в 1974 г. ок. 8 млрд. фр.

Промышленность. Объем пром. производства увеличился в 1974 г. на 1% (в 1973 г.— на 5%). Общее число занятых в пром-сти уменьшилось на 0,5%. Как и в 1973 г., более всего возросла продукция хими-

Производство некоторых видов промышленной продукции

Вид продукции	1972 г.	1973 г.	1974 г.[2]
Электроэнергия, млрд. *квт·ч*	32,3	37,2	37,2
Сталь, тыс. *т*	543	570	550
Алюминий, тыс. *т*	83,6	85,4	86
Цемент, млн. *т*	5,7	5,8	5,2
Синтетические органические красители[1], млн. фр.	1315	1497	1850
Фармацевтические товары[1], млн. фр.	1347	1493	1950
Хлопчатобумажные ткани, млн. *м*	...	150	150
Хлопчатобумажная пряжа, тыс. *т*	38	40	40
Обувь (без резиновой), млн. пар.	11,9	10,2	9,8
Часы (включая механизмы), млн. шт.	88,2	97,4	104
Бумага и картон, тыс. *т*	700	781	800
Сигареты, млрд. шт.	32,0	31,1	29,5

[1] Экспорт, составляющий 95—97% производства.
[2] Оценка.

ческой пром-сти (на 7%). В машиностроении производство выросло на 4%, в часовой пром-сти — на 2%. В пищевой, текстильной, швейной, обувной, деревообрабатывающей и цементной отраслях оно сократилось. Ок. 17% (6,1 млрд. *квт·ч*) всей электроэнергии было выработано в 1974 г. на трех АЭС. В апреле был официально введен в эксплуатацию проходящий через Ш. участок газопровода Нидерланды — Италия; с развитием своей газораспределительной сети Ш. сможет ежегодно получать из Нидерландов 0,5 млрд. $м^3$ природного газа.

Транспорт. Ж.-д. перевозки грузов (47,5 млн. *т*) и пассажиров (223 млн. чел.) остались примерно на уровне 1973 г. Грузооборот портов на Рейне дстиг 9,3 млн. *т*, в т. ч. ввоз в Ш.—9,1 млн. *т*. Морской торговый флот Ш. в начале 1974 г. насчитывал 27 судов (приписанных к портам других стран) общей грузоподъемностью 349,8 тыс. *т*. Парк автомобилей всех видов — 1,82 млн. (конец 1973 г.).

Сельское хозяйство. В 1974 г. на долю с. х-ва пришлось 6% ВНП страны. Объем с.-х. производства по сравнению с 1973 г. увеличился в текущих ценах на 6,3% (до 6,3 млрд. фр.), а в неизменных ценах — на 1,8%. Выросла гл. обр. продукция животноводства. Собрано ок. 400 тыс. *т* пшеницы. Сборы фруктов, овощей и винограда в целом были ниже, чем в 1973 г. Количество кр. рог. скота в апреле 1974 г. достигло 1,97 млн. гол., в т. ч. коров — 0,9 млн. гол. Поголовье свиней в конце 1973 г. составляло 2 136 тыс., овец — 336 тыс. Надой молока на одну корову — 3 680 *л* (1973 г.). Производство сыра в 1974 г.—100 тыс. *т*, масла — 32 тыс. *т*.

Внешняя торговля. Товарооборот в 1974 г. возрос в текущих ценах на 18% и составил 78,3 млрд. фр. (в т. ч. экспорт — 35,4 млрд., импорт — 42,9 млрд. фр.).Товарооборот с социалистич. странами увеличился на 33%.

Географическое распределение внешней торговли (в %)

Страны	Экспорт		Импорт	
	1973 г.	1974 г.	1973 г.	1974 г.
Страны ЕЭС («девятка»)	45,6	44,1	68,6	66,6
ФРГ	14,0	13,7	30,2	29,1
Франция	8,8	8,8	14,0	13,7
Италия	8,3	8,0	9,3	9,2
Великобритания	7,6	7,2	6,1	5,8
Страны ЕАСТ	12,6	13,3	9,6	9,4
Австрия	6,0	6,6	5,0	4,9
Швеция	2,8	3,0	3,0	2,8
США	8,2	7,1	6,4	6,5
Социалистич. страны	...	7,4	...	3,1

Туризм. В 1974 г. Ш. посетило 6,2 млн. иностр. туристов (в 1973 г.—6,8 млн., в 1972 г.—7,1 млн.).

Финансы. Денежная единица — швейц. франк. В 1974 г. продолжался процесс фактической ревальвации франка; к концу года «плавающий» курс франка по отношению к другим валютам поднялся по сравнению с маем 1971 г. на 45% (к концу 1973 г.— на 20%). Валютные резервы центр. банка снизились в декабре до 11,6 млрд. фр. (в декабре 1973 г.—12,5 млрд. фр.). Золотые запасы остались неизменными (11,9 млрд. фр.). В связи с ухудшением баланса текущих операций (ростом отрицательного сальдо в торговле, сокращением иностр. туризма и т. п.) власти ослабили меры, ограничивавшие приток иностр. каналов, однако в конце года эти ограничения пришлось снова усилить. Дефицит федерального бюджета достиг рекордного уровня— св. 1 млрд. фр. *В. Могутин.*

Важнейшие события. На состоявшихся 3 марта 1974 г. выборах в парламент кантона Во наибольшее число мест (соответственно 70, 53, 16 и 14 из 197) завоевали Радикально-демократическая, С.-д. партии, ШПТ и Народная партия.

На проходившем 19—20 октября общенациональном референдуме по вопросу о сокращении к 1978 г. числа иностранцев в Ш. на 500 тыс. чел. это направленное против трудящихся-иммигрантов предложение (оно было внесено реакционными силами) отклонено 1690 тыс. против 879 тыс. голосов; к отрицательному ответу призывали большинство политических партий (в первую очередь ШПТ) и профсоюзы. 8 декабря на общенациональном референдуме по вопросу о финансовой реформе 785 тыс. против 624 тыс. голосов эта реформа, которая предусматривала, в частности, повышение косвенных налогов, также была отклонена. На референдуме в кантоне Берн (23 июня) относительно образования кантона Юра 37 тыс. против 34 тыс. голосов предложение о создании нового кантона было одобрено; в связи с этим 23 сентября создана правительственная комиссия для подготовки предложения о соответствующем пересмотре федеральной конституции.

Весной правительство запросило у парламента 968 млн. фр. для закупок военной техники в соответствии с программой модернизации армии. 7 августа правительство приняло решение о замораживании зарплаты федеральным служащим в 1974—79 гг.

1—4 июня в Базеле состоялся 10-й съезд ШПТ, определивший основные направления борьбы швейцарских коммунистов в защиту интересов трудящихся. В числе других на съезде присутствовала делегация КПСС. В ноябре отмечалось 30-летие ШПТ; ЦК КПСС направил по этому случаю ЦК ШПТ поздравление. 7—8 декабря в Цюрихе проходил учредительный съезд Коммунистического союза молодежи Ш.

Внешняя политика. В 1974 г. президент Э. Бруггер выезжал в Париж на похороны президента Франции Ж. Помпиду (6—7 апреля) и в Финляндию для участия в заседаниях Совета Министров стран ЕАСТ (31 октября — 1 ноября). Нач. политич. департамента (МИД) П. Грабер находился с офиц. визитом в ФРГ (октябрь).

Ш. продолжала поддерживать интенсивные связи с другими нейтральными государствами Европы. Страну посетили мин. ин. дел Австрии Э. Бielка-Карлтрой (август), мин. ин. дел Швеции С. Андерсон (сентябрь), главнокомандующий вооруженными силами Швеции генерал С. Синнергрен (октябрь).

Осенью Ш. вступила в Международное энергетическое агентство, созданное в рамках ОЭСР (см. статью «Организация экономического сотрудничества и развития»).

В декабре парламент ратифицировал договор с США от 25 мая 1973 г., предусматривающий (впервые в истории Ш.) передачу информации о секретных банковских вкладах; согласно этому договору должностные лица США могут обращаться к Ш. с просьбой проверить в швейцарских банках вклады лиц, разыскиваемых полицией.

Развивались контакты с социалистическими странами. В Ш. приезжали делегация Верховного Совета СССР во главе с пред. Совета Союза А. П. Шитиковым (15—22 мая), мин. ин. дел СРР Дж. Маковеску (май), мин. ин. дел Кубы Р. Роа (август), первый зам. союзного секретаря по ин. делам СФРЮ Я. Петрич (апрель). В мае в Цюрихе проходила 2-я сессия смешанной советско-швейцарской комиссии по научно-техническому и промышленно-экономическому сотрудничеству. Между Ш. и КНДР установлены дип. отношения (декабрь).

П. Грабер посетил с офиц. визитом КНР (август); он принял участие в открытии в Пекине швейцарской промышленно-технической выставки. В декабре между Ш. и КНР подписано торговое соглашение.

Ш. установила дип. отношения с Бахрейном, Катаром, Оманом, ОАЭ (апрель), Багамами (июнь), признала Гвинею-Бисау (август). В мае была создана швейцарско-арабская торгово-промышленная палата с участием 20 стран — членов Лиги арабских государств.

В феврале правительство, основываясь на действующем в Ш. законодательстве, которое запрещает экспортировать оружие в государства, находящиеся в состоянии войны, или в страны, «где имеет место опасная напряженность», решило прекратить продажу оружия Чили.

В Женеве продолжался второй этап Совещания по безопасности и сотрудничеству в Европе и советско-американские переговоры об ограничении стратегических вооружений. *И. Яковлев.*

Культурная жизнь. Литература. Швейцарский писатель должен чаще всего сам финансировать (по крайней мере частично) издание своей книги, особенно если речь идет о поэзии или романе. Профессиональных писателей, целиком живущих на гонорары, очень мало: немногим более десятка. Существуют фонды оказания помощи писателям: «Pro Helvétia», Фонд Шиллера, Фонд Рапена, Фонд Рамю, «Pro Arte», Экслибрис и др. За исключением отдельных случаев, они покрывают лишь часть расходов по изданию книги. Несколько городов и кантонов оказывают писателям небольшую помощь. В 1974 г. Цюрих выделил 189 тыс. фр., Берн — 62 тыс. фр., несколько других городов — еще меньшие суммы.

В 1974 г. премии женевского Общества писателей завоевали Ингрид Богнер и А. Жаке (за поэзию), премии Фонда Шиллера — Д. Фринкели (за поэзию), С. Головин (за литературно-критические произведения), М. Фромер (за произведения в прозе), Р. Мюллер (за поэзию), Коринна Биль (за романы), Дж. Орелли (за поэзию и литературно-критические произведения), Ф. Дармс (за поэзию и произведения в прозе на ретороманском яз.). *Д. Ане.*

Театр. Театральная деятельность наиболее интенсивна в пяти городах: Женеве, Лозанне, Берне, Цюрихе и Базеле. В каждом из них муниципалитет содержит один музыкальный и несколько драматических театров. В Биле, Люцерне и Санкт-Галлене существует по одному музыкальному и драматическому театру. Помимо восьми музыкальных и шестнадцати драматических постоянных театров, в Ш. есть три музыкальных и пятнадцать драматических гастрольных трупп. Репертуар этих трупп сколько-нибудь заметно не отличается от театрального репертуара в других странах Зап. Европы. К сожалению, однако, произведения швейцарских авторов очень редко ставятся на сцене.

В некоторых кантонах нет ни одной профессиональной труппы. Это объясняется политической структурой Ш., в соответствии с которой она не имеет центрального министерства культуры, вследствие чего практически все финансовые расходы на культурные цели выпадают на долю коммун. Только совсем недавно самые большие кантоны стали выделять часть, пока еще очень незначительную, своего бюджета на культурные нужды, в т. ч. нужды театра. Недостаток этот частично компенсируется деятельностью объединений актеров-любителей; они существуют в большинстве населенных пунктов (гл. обр. в маленьких и средних городах, но также и в деревнях). Театральные обмены между различными лингвистическими районами еще очень редки. В последнее время в Ш. начали заниматься подготовкой актеров и преподаванием основ театрального мастерства.

Из постановок 1974 г. заслуживают упоминания: «Олаф и Альбер» Г. Хенкеля и «Ричард Коркбейн» Б. Бехана (в Базеле), «Адам и Ева» П. Хака (в Берне), «Лир» Э. Бонда (в Женеве), «Протей» П. Клоделя (в Лозанне). В Женеве были поставлены «Три сестры» (эта пьеса шла также в Цюрихе) и «Дядя Ваня» А. Чехова, в Берне — «Лес» А. Островского; в Женеве можно было увидеть также пьесу «Источник» румынского писателя М. Сореску. Женевский Большой театр поставил оперу С. Прокофьева «Любовь к трем апельсинам».

Из швейцарских пьес шли «Сделать человека счастливым, или игра в бедных и богатых» В. Диггельмана, «Вечер имени Готфрида Келлера» А. Мюнга, «Мария и Роберт» П. Халлера, «Один из возможных» М. Шварца, «Изобретатель, или сало и боб» Х. Шнайдера, «Окно», «Сеанс» и «Игра песка» М. Виалы, «Великая война Сондребон» С. Ф. Рамю, «Китайская стена» М. Фриша. Ф. Дюрренматт переработал «Эмилию Галотти» Лессинга.

В Ш. выступали оперные театры из Софии и Берлина, театр пантомимы из Вроцлава (ПНР), кукольный театр из НРБ, балетная труппа из Брно (ЧССР) и др. *Ш. Апотелоз.*

Музыка. Наиболее значительные оркестры Ш.: оркестр Базельского общества, базельский камерный оркестр, бернский симфонический оркестр, лозаннский камерный оркестр, оркестр Люцерна, Музыкальный коллегиум Шафхаузена, концертный союз Санкт-Галлена, Музыкальный коллегиум Винтертура, оркестр Цюриха, оркестр романской Швейцарии (в Женеве), пользующийся международной известностью.

В 1974 г. на афишах фигурировали имена таких композиторов, как О. Шёк, А. Онеггер, М. Табашник, Ф. Мартен, П. Бенари, В. Эйзенман, А. Дженни, Ф. Брун и др. К числу наиболее известных швейцарских исполнителей относятся пианисты К. Энгель и Марта Аргерих, певицы и певцы Арлет Шедель, Эдит Матис, Э. Хефлигер, Х. Кюэно. Из международных фестивалей самым значительным был 36-й Локарнский фестиваль. На фестивале в Лозанне впервые исполнялся «Реквием» Ф. Мартена (дирижировал автор). В фестивале участвовали и другие известные музыканты: Элизабет Шпайзер, Э. Таппи, П. Лаггер, Урсула Буккель, П. А. Блазер, К. Видмер, Г. Анда. В программе фестиваля в Монтрё фигурировало всего одно швейцарское произведение («Перемены» Р. Кельтерборна).

Среди наиболее значительных произведений, созданных в 1974 г.,— «Пробуждающиеся зародыши» Н. Море (для смешанного хора, сопрано и оркестра), «Опьяняющие метаморфозы» А. Шиблера, фортепьянный концерт Ж. Дербеса, отличающийся взрывчатой ритмической силой и большой экспрессивной насыщенностью, струнный квартет Р. Вюата, «Псалом нашего времени» А. Зембаха, «Мечтательная музыка» Р. Кельтерборна. В ноябре 1974 г. в возрасте 84 лет скончался крупный композитор Ф. Мартен. В конце своей жизни он написал величественный «Реквием», «Поэмы смерти» на тексты Ф. Вийона, «Пассакалью» и «Балладу для альта и маленького оркестра». *Ж. Бернан.*

Кино. В 1974 г. в кантонах как с немецким, так и с французским яз. был выпущен целый ряд полнометражных художественных фильмов. Назовем некоторые из картин, получивших признание. «Смерть директора блошиного цирка» Т. Кёрфера — политическая притча, поставленная частично в экспрессионистской манере. «Выдача» П. фон Гунтена — рассказ о том, как Ш. решила выдать царскому правительству русского анархиста Нечаева в обмен на торговое соглашение с Россией. «Среди людей» А. Таннера — история любви, передающая психологию мелкого буржуа. «Голубка» Д. Шмида — мелодрама, показывающая за внешними признаками стереотипных любви и счастья ненависть и одержимость смерти. «Третий крик» И. Ниддама — фильм о смысле интеллектуального комфорта в современном капиталистическом обществе, построенный на ситуации вынужденного совместного пребывания: десяток человек, оказавшихся в противоатомном бомбоубежище, вынуждены поставить под вопрос ценности, на которых основывалась их жизнь. В 1974 г. были также сняты (но еще не вышли на экран) «Конфронтация» Р. Лисси — фильм, рассказывающий об убийстве Д. Франкфуртером В. Густлофа, одного из главарей нацистской Германии, в Давосе, где Густлоф занимался налаживанием контактов с фашистскими движениями в Ш., «Не такой уж и злой» К. Горетта — картина, поставленная с участием французских кинематографистов, в частности известной актрисы Марлен Жобер.

Было выпущено несколько полно- и среднеметражных фильмов документального или социологического характера, в т. ч. об участии швейцарских добровольцев в гражданской войне в Испании, о рабочих из Северной Италии, каждый день пересекающих границу, чтобы работать в Ш., и др. *Ф. Бюаш.*

ШВЕЦИЯ
(Королевство Швеция)

Общие сведения. Ш.— государство в Сев. Европе, на Скандинавском п-ове. Площадь — 450 тыс. $км^2$. Население (на 1 января 1975 г.)—8177 тыс. чел. Столица — Стокгольм (690 тыс. жит. в начале 1974 г.; урбанизированная агломерация «Большой Стокгольм» насчитывает ок. 1370 тыс. жит.). Шведы составляют ок. 96% населения страны. Гос. язык — шведский. Гос. церковь — лютеранская.

Государственный строй. Ш.— конституционная монархия. Глава государства — король (с 1973 г.— Карл XVI Густав). Согласно новой конституции, вступившей в силу с 1 января 1975 г., за королем сохранены лишь чисто представительские функции. Король лишен права (которым и раньше он был наделен формально) назначать главу правительства, распускать риксдаг, назначать новые выборы, смещать министров, командовать вооруженными силами страны; он не будет участвовать в заседаниях Гос. совета и подписывать решения, принятые правительством. Законодательная власть принадлежит однопалатному парламенту (риксдагу, из 350 депутатов, а с 1976 г.— из 349 депутатов), избираемому населением на 3 года. В парламенте, избранном в 1973 г., СДПШ имеет 156 мест, Партия центра — 90, УКП — 51, Народная партия — 34, ЛПК — 19.

Премьер-министр однопартийного с.-д. правительства — У. Пальме. Мин. ин. дел — С. Андерсон.

Политические партии и профсоюзы. Социал-демократическая партия Швеции (СДПШ). Осн. в 1889 г. 950 тыс. членов (июнь 1974 г.), примерно 70% из них входят в СДПШ в составе целого ряда профсоюзов — коллективных членов СДПШ. Пред.—У. Пальме. Партия центра (Аграрная). Осн. в 1910 г. Объединяет зажиточное крестьянство, средних землевладельцев, а также некоторые городские слои. 125 тыс. членов (декабрь 1973 г.). Пред.— Т. Фельдин. Умеренная коалиционная партия (УКП, Консервативная). Осн. в 1904 г. Выражает интересы крупного пром. и фин. капитала, крупных землевладельцев, генералитета. Ок. 200 тыс. членов (декабрь 1974 г.). Пред.— Г. Буман. Народная партия (Либеральная). Объединяет крупную и гл. обр. среднюю буржуазию, часть мелкой буржуазии, чиновников, служащих, а также часть крестьян и рабочих. 69 тыс. членов (сентябрь 1974 г.). Пред.— Г. Хелен.

Левая партия — коммунисты (ЛПК). Осн. в 1917 г. 15,5 тыс. членов (январь 1974 г.). Пред.— Л. Вернер (до марта 1975 г. — К. Х. Хермансон).

Центральное объединение профсоюзов Швеции (ЦОПШ). 1863 тыс. членов (март 1975 г.)—95% пром. рабочих страны. Поддерживает СДПШ. Входит в МКСП. Пред.— Г. Нильсон. Центральная организация профсоюзов служащих (ЦОПС). 825 тыс. членов (июнь 1973 г.). Пред.— Л. Будстрём.

Экономика. В 1974 г. ВНП (товары и услуги) вырос на 4,7% (в 1973 г.— на 4%) и составил в текущих ценах 273 млрд. крон (1973 г.—232 млрд. крон). Внутреннее потребление увеличилось на 4% (в 1973 г.— на 2,3%). Общий объем валовых капиталовложений несколько уменьшился, гл. обр. в результате сокращения жилищного и коммунального строительства, тогда как пром. инвестиции выросли на 6%. Усилился процесс инфляции; потребит. цены увеличились на 12% (в 1973 г.— на 8%). Число безработных в декабре 1974 г. составило 2% от общего числа занятых.

Промышленность. Пром. продукция выросла в 1974 г. на 7% (в 1973 г.— на 8%). Спрос на пром. товары со стороны внутреннего рынка увеличивался быстрее, чем спрос на внешнем рынке, однако объем экспортных заказов продолжал опережать объем внутренних заказов. Более всего возросло производство в машиностроении (на 11% против 9% в 1973 г.); в черной металлургии оно увеличилось на 8% (9%), целлюлозно-бумажной пром-сти — на 6% (15%). Сократилась продукция нефтеперерабатывающей пром-сти. Намеченный на конец 1974 г. ввод нефтеперерабатывающего завода в Люсечиле (на западном побережье Ш.) был отложен на полгода. Портфель заказов в судостроительной пром-сти составил на конец 1974 г. 9,8 млн. бр. рг. *т* (2-е место в капиталистическом мире после Японии) против 10,7 млн. бр. рег. *т* на конец 1973 г. Установленная мощность электростанций составила 20 млн. *квт*, вт. ч. ГЭС — 12, ТЭС — 6,5, АЭС — ок. 1,5 млн. *квт*. Сооружались АЭС общей мощностью 5,8 млн. *квт*. В энергобалансе доля импортного жидкого топлива достигла 75%, а доля гидроэнергии сократилась до 15%.

Производство важнейших видов промышленной продукции

Виды продукции	1972 г.	1973 г.	1974 г.
Электроэнергия, млрд. *квт·ч*	70,7	77,3	78,0
в т. ч. на ГЭС, млрд. *квт·ч*	53,6	59,9	57,0
Железная руда, млн. *т*	33,1	34,7	37,0
Чугун, тыс. *т*	2355	2569	2980
Сталь, тыс. *т*	5248	5664	5990
Прокат черных металлов, тыс. *т*	2850	4141	4310
Медь рафинированная, тыс. *т*	52	55	...
Свинец рафинированный, тыс. *т*	40	45	...
Алюминий первичный, тыс. *т*	76	80	...
Пиломатериалы хвойные, млн. *м*³	12,8	13,4	13,3
Бумажная масса, тыс. *т*	8314	9500	9770
Бумага и картон, тыс. *т*	4562	5204	5510
Древесно-волокнистые плиты, тыс. *т*	700	704	750
Цемент, млн. *т*	3,7	4,0	3,8
Серная кислота, тыс. *т*	837	822	850
Синтетические смолы и пластмассы, тыс. *т*	350	380	400
Нефтепродукты, млн. *т*	11,0	12,0	11,5
Автомобили легковые, тыс. шт.	325	340	326
Автомобили грузовые и автобусы, тыс. шт.	33	35	43
Торговые суда (спуск на воду), тыс. бр. рег. *т*	1814	2517	2517

Сельское хозяйство. С.-х. производство выросло по сравнению с 1973 г. на 14%; сбор зерновых увеличился на 32% (с 5,0 млн. *т* до 6,6 млн. *т* при средней урожайности 39,5 *ц/га*), а производство продуктов животноводства (на долю которых приходится ок. ³/₄ товарной с.-х. продукции) — на 4%. Число фермерских хозяйств сократилось более чем на 3% и составило 134 тыс. В с. х-ве насчитывалось 183 тыс. тракторов и 47 тыс. зерновых комбайнов.

Сбор и урожайность основных с.-х. культур

Культуры	Сбор (тыс. *т*)			Урожайность (*ц/га*)		
	1972 г.	1973 г.	1974 г.	1972 г.	1973 г.	1974 г.
Пшеница	1152	1335	1865	43	46	54
Рожь	363	322	440	34	34	40
Ячмень	1880	1815	2400	32	28	36
Овес	1630	1370	1600	32	27	35
Зерновая смесь	192	194	260	28	28	35
Картофель	1147	905	1280	216	...	...
Сахарная свекла	1800	1783	1781	429	424	270
Масличные	366	285	340	24	16	21

Поголовье скота в июне 1974 г. (тыс., в скобках в июне 1973 г.): кр. рог. скот — 1898 (1890), в т. ч. молочные коровы — 751 (756); свиньи — 2320 (2264). Кур насчитывалось 8,1 (7,8) млн. шт. Поставки товарного молока на молокозаводы — 3,0 млн. *т* (в 1973 г.— 2,9 млн. *т*). Произведено (тыс. *т*, в скобках в 1973 г.): мяса — 415 (401), масла — 52 (51), сыра — 74 (68), яиц — 105 (106).

Транспорт. Ж.-д. сеть на начало 1974 г.— 12,0 тыс. *км*, в т. ч. электрифицированные линии — 7,5 тыс. *км*. Автопарк в конце 1974 г. насчитывал 2789 тыс. легковых машин и 199 тыс. грузовых машин и автобусов. Тоннаж торгового флота к концу 1974 г. достиг 7 млн. бр. рег. *т*.

Внешняя торговля. Экспорт в текущих ценах вырос на 32% (в 1973 г.— на 27%) — до 70,4 млрд. крон, импорт увеличился на 51% (в 1973 г.— на 20%)— до 72,9 млрд. крон. Столь большой рост внешнеторгового оборота объясняется гл. обр. ростом цен. Физический объем экспорта вырос на 6% (в 1973 г.— на 17%), а импорта — на 14% (в 1973 г.— на 9%). Активный торговый баланс (6,9 млрд. крон в 1973 г.) сменился дефицитом в размере 2,5 млрд. крон. В экспорте преобладала продукция машиностроения и металлообработки (42%), лесобумажной пром-сти (24%) и металлургии (10%), в импорте — продукция машиностроения и металлообработки (33%), топливо (18%) и химические продукты (9%).

Географическое распределение внешней торговли (в %)

Страны и группы стран	Экспорт		Импорт	
	1973 г.	1974 г.	1973 г.	1974 г.
Страны ЕЭС	50,4	47,9	55,3	51,5
в т. ч. ФРГ	10,1	9,2	19,7	18,1
Великобритания	14,8	13,2	12,4	10,7
Дания	9,9	8,4	7,8	7,0
Норвегия	9,4	10,4	6,9	6,6
Финляндия	6,7	7,1	5,7	5,3
США	6,0	5,3	6,6	6,3
Страны СЭВ	5,3	6,1	6,8	7,5
в т. ч. СССР	1,0	1,1	2,0	2,4

Финансы. Денежная единица — шведская крона. Вследствие пассива торгового баланса и вызванного этим пассива платежного баланса золотые и валютные резервы сократились за год на 29% — с 11,6 млрд. крон в конце 1973 г. до 8,3 млрд. крон в конце 1974 г. Прямые шведские инвестиции за границей составили 2,5 млрд. крон, а прямые иностранные (гл. обр. США) инвестиции в Ш.— 0,7 млрд. крон. *М. Соколов.*

Важнейшие события. В 1974 г. сложилась сложная внутриполитическая обстановка. Поскольку СДПШ и ЛПК получили в результате выборов 1973 г. одинаковое с буржуазными партиями количество парламентских мест (175 и 175), работа риксдага продолжительное время была почти парализована. В течение первых пяти месяцев пришлось 18 раз прибегать к тайному голосованию, чтобы решить вопросы, получавшие равное число голосов «за» и «против». Лишь в результате сложного маневрирования руководству СДПШ, вставшему на путь сотрудничества с Народной партией по вопросам финансирования налоговой и пенсионной реформ, удалось снять с повестки дня проблему досрочных парламентских выборов.

В начале мая риксдаг утвердил предложение правительства о снижении возрастного избирательного ценза с 20 до 18 лет. Политические партии постепенно начали готовиться к парламентским выборам 1976 г. В июне на расширенном заседании правления ЛПК были рассмотрены вопросы усиления борьбы против дороговизны, за сокращение рабочего дня и улучшение условий труда на производстве. В том же месяце на конференции СДПШ У. Пальме изложил программу, с которой СДПШ выступит в ходе предвыборной кампании. Составители этой программы (ее проект был опубликован в августе) пытаются обосновать концепцию «демократического социализма», сводящуюся на практике к сотрудничеству с монополистическим капиталом. Съезд Народной партии (сентябрь) старался найти выход из кризиса, в котором оказалась эта партия после серьезного поражения на парламентских выборах 1973 г.

Рост цен на потребит. товары, чрезмерная интенсификация труда на предприятиях, увеличение числа несчастных случаев на заводах и фабриках привели к усилению забастовочной борьбы (в 1974 г. состоялось 220 забастовок против 78 в 1973 г.); это шло в разрез с линией профсоюзного руководства и руководства социал-демократической партии, стремившихся сохранить «социальный мир».

Важным фактором внутриполитической жизни было движение солидарности с народами Чили и Индокитая. В начале года в Ш. был проведен сбор подписей под призывом к освобождению политзаключенных в Чили. 12 сентября во многих шведских городах состоялись демонстрации солидарности с чилийским народом в связи с годовщиной кровавого переворота и прихода к власти военной хунты. В марте в Стокгольме проходила международная конференция «За выполнение Парижского соглашения о прекращении войны и восстановлении мира во Вьетнаме». Конференция в своем обращении отметила, что сайгонская администрация саботирует Парижское соглашение, создавая тем самым угрозу миру в этом районе. Мин. ин. дел С. Андерсон принял мин. здравоохранения, социального обеспечения и по делам инвалидов войны ВРП РЮВ Зуонг Куин Хоа, возглавлявшую делегацию ВРП РЮВ на конференции, и поддержал стремление ВРП РЮВ создать предпосылки для выполнения политических положений Парижского соглашения по Вьетнаму.

Внешняя политика. В 1974 г. Ш. продолжала выступать за успешное завершение общеевропейского совещания по вопросам безопасности и сотрудничества.

16 марта 1974 г. исполнилось 50 лет со дня установления дип. отношений между Ш. и СССР. У. Пальме и А. Н. Косыгин обменялись в связи с этим приветственными телеграммами. В СССР приезжали ген. секретарь МИД С. Острем (март), командующий ВМС Б. Луидваль (июнь), пред. ЦОПШ Г. Нильсон и пред. ЦОПС Л. Будстрём (июль, в составе профсоюзной делегации стран Северной Европы). В свою очередь Ш. посетили министр юстиции СССР В. И. Теребилов (сентябрь), главнокомандующий ВВС СССР главный маршал авиации С. П. Кутахов (сентябрь) и др. офиц. лица.

Из гос. деятелей других социалистических стран в Ш. были премьер-министр ДРВ Фам Ван Донг (апрель), пред. Совета Министров НРБ С. Тодоров (июнь), мин. ин. дел Кубы Р. Роа (август). У. Пальме находился с визитом в ПНР (апрель, был подписан польско-шведский договор о пром. и научно-техническом сотрудничестве сроком на 10 лет), С. Андерсон — в СФРЮ (декабрь).

Отношения Ш. с США, ухудшившиеся после того, как У. Пальме резко осудил американские бомбардировки ДРВ (см. Ежегодник БСЭ 1973 г., стр. 427), были нормализованы; в марте Ш. и США обменялись новыми послами. Осенью Ш. вступила в Международное энергетическое агентство, созданное в рамках ОЭСР (см. статью Организация экономического сотрудничества и развития).

Карл XVI Густав посетил Великобританию (январь), Норвегию (октябрь), Финляндию (ноябрь), У. Пальме— Францию (апрель и ноябрь), Финляндию (август), Нидерланды (сентябрь), Канаду (октябрь), Португалию (октябрь), Великобританию (ноябрь), ФРГ (ноябрь), С. Андерсон — Францию (январь), Японию (апрель), Иран (апрель), Швейцарию (сентябрь), Норвегию (октябрь), Финляндию (ноябрь). В Ш. приезжали президент Финляндии У. Кекконен (март), премьер-министр Ливии А. С. Джеллуд (март), премьер-министр Финляндии К. Сорса (август), министры ин. дел Саудовской Аравии (август), Малагасийской Республики (ноябрь). *Д. Мишин.*

Культурная жизнь. Музыка. В 1974 г. продолжался процесс децентрализации работы Шведского гос. концертного ин-та («Риксконцерт»). Этот ин-т успешно распространял в стране музыкальную культуру с помощью своих региональных отделений. Различные музыкальные жанры пропагандировались среди широких слоев населения через школы, «народные дома», спортивные или концертные залы.

Стокгольмский симфонический оркестр (гл. дирижер Г. Рождественский) объявил сезон 1974—75 гг. «годом французской музыки»; было исполнено много произведений известных и менее известных французских композиторов. По случаю 100-летия со дня рождения австрийского композитора А. Шёнберга была исполнена (впервые в Швеции) его кантата «Песни Гурре». В декабре 1974 г. Г. Рождественский познакомил шведскую музыкальную общественность с одноактной оперой Н. Римского-Корсакова «Моцарт и Сальери», с участием советских певцов В. Норейки и Е. Нестеренко. Много публики продолжали привлекать концерты оркестра Шведского радио. С этим оркестром выступали многие выдающиеся артисты, включая Д. Ойстраха, который пользовался в Ш. исключительной популярностью и как дирижер, и как скрипач. С успехом гастролировала в Ш. группа солистов оперной студии Бухареста.

Стокгольмская «Королевская опера» была закрыта в течение всего сезона. Среди новых постановок Гётеборгского театра большим успехом пользовались «Лючия ди Ламмермур» Г. Доницетти и «Фальстаф» Дж. Верди. В оперном театре Мальмё

была поставлена «Аида» Дж. Верди с молодой шведской певицей Е. Дёзе в главной роли. *Клара и М. Волдек.*

Кино. В 1974 г. появилось несколько хороших шведских фильмов. Неожиданно интересной оказалась картина Я. Хальдофа «Последнее приключение» (по роману П. Г. Эвандера). В середине 1960-х гг. Хальдоф был одним из наиболее многообещающих молодых кинорежиссеров в Ш., однако в последние 5—6 лет он посвятил себя производству гл. обр. коммерческих, развлекательных фильмов. И вот последний фильм Хальдофа продемонстрировал, что он сумел с блеском вернуться в первый ряд кинорежиссеров. В «Последнем приключении» рассказывается о том, как молодой учитель Джимми не выдерживает давления среды и попадает в клинику для душевнобольных, где начинается постепенный процесс его выздоровления. Хальдоф внес во внешне обычную историю сильную эмоциональную струю и тонкое понимание будничных деталей. Успех фильма у зрителей вполне заслуженный.

Имел успех и основанный на народных сагах детский фильм Б. Вольгерса и П. Олина «Раскат грома». Применяя исключительно сложную и искусную технику съемок, режиссеры то и дело сменяют кадры, где сняты живые актеры, рисованными кадрами. «Раскат грома» — красивый и поэтичный фильм, однако Олин и Вольгерс не сумели создать увлекательную интригу, которая связывала бы воедино различные его части. Вообще в 1974 г. в Ш. было выпущено на экраны необычно много детских кинокартин. Среди них «Фимпен» Бу Видерберга. Этот фильм посвящен семилетнему мальчику, который так хорошо играет в футбол, что становится «звездой» и его даже включают в национальную сборную. По-видимому, первоначальным замыслом Видерберга было создать сатирическое произведение, критикующее общество за превращение в спортивных идолов даже детей, однако в ходе работы он решил создать увлекательный детский фильм. Вследствие этого «Фимпен» не кажется цельным произведением.

Фильм В. Шёмана «Горсть любви» рассказывает о судьбах нескольких человек в 1909 г., когда Ш. была охвачена всеобщей забастовкой. С помощью простых средств Шёман показывает глубокие противоречия в обществе. К сожалению, он уделяет слишком уж большое внимание эротическим переживаниям главных героев.

Состоялось немало премьер документальных фильмов на экранах «народных кинотеатров». «Взгляд» У. фон Штрауса посвящен трем старым сестрам, которые живут в одном маленьком шведском городе. В первой части картины показано, что значило быть бедным в богатой Ш. конца 19 — начала 20 вв., другая часть рассказывает о сегодняшней жизни сестер.«Взгляд» — очень красивый и оптимистичный фильм, охватывающий широкий диапазон чувств, нечто исключительно редкое в шведской документальной кинематографии. Он привлек исключительное внимание прессы и имел колоссальный успех в «народных кинотеатрах», которые посетило в 1974 г. значительно большее количество зрителей, чем раньше. Правда, еще нельзя говорить о коренных изменениях в этой области — до сих пор слишком мало «народных кинотеатров», и они все еще слишком слабы, чтобы составить конкуренцию коммерческому кино. «Народные кинотеатры» работают в очень трудной ситуации, однако, несмотря ни на что, продолжают свою деятельность. *К. Хеглунд.*

Изобразительные искусства. В марте 1974 г. в столичном зале «Лильевальксе» состоялась большая выставка графики (она проводится каждые три года). Трудно было выделить какие-либо преобладающие тенденции, хотя ряд художников уделил внимание загрязнению окружающей среды и необдуманной растрате природных ресурсов. Попутно была организована выставка, на которой художники показывали, как создаются графические произведения искусства. Весной в стокгольмской Академии художеств демонстрировалась крупная выставка работ С. Люнберга (одного из наиболее выдающихся представителей социально-реалистического искусства Ш.), посвященная 40-летию его художественной деятельности. 1 мая в художественной галерее «Свеагаллериет» открылась большая выставка «Труд в искусстве». На ней экспонировалось немало интересных работ, однако можно было сделать вывод, что художникам нелегко проникнуть в гущу трудовой жизни. Среди тех, кому это удалось, следует упомянуть А. Амелина.

Летом в Современном музее была организована выставка«конструктивистов» — шести финских и шести шведских художников, исходящих в своем творчестве из принципа «геометризма». Осенью Современный музей был закрыт на капитальный ремонт и перестройку, в которых он давно нуждался. Поздней осенью в картинной галерее нового «Дома культуры» в Стокгольме открыта выставка под названием «Шведские картины в 70-х гг.». 16 художников демонстрировали произведения, отражающие точку зрения каждого из них на то, что происходит в мире. Среди ряда персональных выставок своеобразием отличалась экспозиция работ Х. Викстена; демонстрация его картин непрерывно сопровождалась показом кинофильмов, исполнением музыки, чтением стихов, сочиненных самим художником. Работы Х. Вогнума отражают те острые дебаты, которые возникли в Ш. в связи с использованием атомной энергии; в своих картинах Вогнум показывает, что может случиться, если на атомной электростанции произойдет катастрофа.

В 1974 г. исполнилось 100 лет обществу «Друзья народного творчества». Этот юбилей был отмечен в «Лильевальксе» обширной выставкой современного и старинного шведского художественного ткачества, вышивки и т. д. В настоящее время «Друзья народного творчества» представляют собой фактически крупное текстильное ателье. Выпускаемые им произведения искусства используются для украшения гос. учреждений. Значительную часть устроенной выставки занимали крупные работы, временно взятые из правительственных зданий.

Гос. комитет по исследованию положения в музейном и выставочном деле опубликовал в 1974 г. два заключения. Выводы комитета сводятся к следующему. 1) Художники должны получать компенсацию за выставление ими произведений искусства. 2) Выставочные помещения должны организовываться за пределами больших городов, где они сосредоточены в настоящее время. 3) Будет оказана поддержка «Движению художников» в реализации планов создания региональных центров по продаже произведений искусства. 4) Гос. выставочная организация должна получить дополнительные финансовые фонды; начиная с лета 1975 г. ей будет вменено в обязанность организовывать передвижные выставки.

В Ш. состоялись выставка уникальных археологических находок из Китая, выставка работ советского художника И. Глазунова, выставка произведений художников-иностранцев, живущих и работающих в Ш. *А. Странд.*

Архитектура. 1974 г. характеризовался резким сокращением жилищного строительства. Ухудшение экономического положения привело, в частности, к тому, что изменилось отношение к старым жилым домам. Та волна сноса старых домов, которая прокатилась по стране во время «процветания», спала. Среди новых жилых кварталов интересен массив, построенный арх. Р. Эрскиным в старинном пром. городе Сандвике. Это квартал, состоящий из низких (двух- и трехэтажных) домов, сгруппированных вокруг открытых общих дворов. В каждом из дворов расположено спец. здание для общественных целей; там есть прачечная, кухня и большая комната, которая может быть использована для самых разных надобностей. Невысокие жилые дома с наружными фасадами из шлифованного камня и окрашенными в разный цвет деревянными внутренними фасадами имеют уютный вид и хорошо гармонируют с окружающими квартал старыми жилыми зданиями.

В 1974 г. было закончено строительство нового «Дома культуры» в Стокгольме (арх. П. Гелсинг). Своим пятиэтажным фасадом из сплошного стекла здание выходит на площадь Сергелторг в центре города. «Дом культуры» построен из стали и бетона, и его общая полезная площадь составляет 17 280 $м^2$; сюда входят читальные залы, выставочные помещения, залы для собраний, музыкальных вечеров, театральных постановок, небольшой театр на 650 зрителей, кафе и ресторан, а также большой театр, который в настоящее время временно используется для пленарных заседаний риксдага.

Принято решение, что риксдаг вернется в свое старое здание на берегу пролива, рядом с Королевским дворцом. После нескольких архитектурных конкурсов стало ясным, что наружный вид здания риксдага останется без изменения, однако внутренние помещения подвергнутся значительной перестройке для того, чтобы они могли отвечать тем требованиям, которые предъявляет новая форма работы риксдага. Пока еще не найдены ответы на все вопросы и не решены все проблемы, но уже сейчас можно сказать, что внешний вид Стокгольма после строительства новых больших зданий сколько-нибудь существенно не изменится. *Я. Ренге.*

ШРИ-ЛАНКА
(Республика Шри-Ланка)

Общие сведения. Ш.-Л.— государство в Юж. Азии, на о. Ш.-Л. в Индийском океане. Входит в Содружество, возглавляемое Великобританией. Площадь — 65,5 тыс. $км^2$. Население — ок. 14 млн. чел. (конец 1974 г., оценка); сингалы (ок. 70%), тамилы (св. 23%), цейлонские «мавры» (потомки арабов и местных мусульман), малайцы и др. По религии 66% — буддисты, 18% — индуисты, остальные — христиане (гл. обр. католики) и мусульмане. Офиц. язык — сингальский. Столица — Коломбо (ок. 600 тыс. жит., 1973 г.).

Государственный строй. Глава государства — президент (с 1972 г.— У. Гоппалава). Высший законодательный орган — однопалатная Национальная гос. ассамблея (НГА; 155 чел., избираемых населением на 6 лет). Премьер-министр, мин. ин. дел, обороны и планирования и занятости — г-жа С. Бандаранаике.

Политические партии и профсоюзы. Партия свободы Шри-Ланки (ПСШЛ). Осн. в 1951 г. Выражает интересы широких слоев нац. буржуазии. 92 места в НГА. Пред.— г-жа С. Бандаранаике, ген. секретарь — С. Сурияраччи. Социалистическая партия Шри-Ланки (СПШЛ). Осн. в 1935 г. 19 мест в НГА. Лидеры — Н. М. Перера, Б. де Зойса. Коммунистическая партия Шри-Ланки (КПШЛ). Осн. в 1943 г. 6 мест в НГА. Пред.— П. Кейнеман, ген. секретарь — С. А. Викремасингхе. Вместе с ПСШЛ и СПШЛ образует правящий Объединенный фронт. Объединенная национальная партия. Осн. в 1946 г. 19 мест в НГА. Выражает интересы верхушечных слоев нац. буржуазии, связанных преимущественно с иностранным капиталом. Лидер — Дж. Р. Джаявардене. Федеральная партия (ФП). Осн. в 1949 г. 13 мест в НГА. Лидер — А. Амиртхалингам. Тамильский конгресс Шри-Ланки. Осн. в 1944г. 3 места в НГА. Наряду с ФП — крупнейшая партия тамильской буржуазии. Лидер — Г. Г. Поннамбалам. Конгресс рабочих Шри-Ланки. Осн. в 1936 г. Св. 170 тыс. членов. Лидер — С. Тондаман. Федерация профсоюзов Шри-Ланки. Осн. в 1940 г. Св. 110 тыс. членов. Входит в ВФП. Лидер — М. Г. Мендис. Федерация труда Шри-Ланки. Осн. в 1939 г. Св. 200 тыс. членов. Пред.— Н. М. Перера.

Экономика. В 1974 г. продолжалось осуществление 5-летней программы развития (1972—76 гг.); из-за финансовых трудностей, переживаемых страной, многие задания программы не были выполнены, и она была пересмотрена. ВНП (в неизменных ценах 1959 г.) возрос на 3,4%. На конец 1974 г. число офиц. зарегистрированных безработных — ок. 506 тыс.

Св. 50% самодеятельного населения заняты в с. х-ве. Чай дает ок. 60% поступлений Ш.-Л. в твердой валюте. Ок. $^1/_2$ чайных и каучуковых плантаций принадлежит иностранному (гл. обр. английскому) капиталу. В 1974 г. производство (тыс. *т*, оценка) чая — 180, каучука — 136,5, риса-сырца — 1597, кокосовых орехов — 2031 млн. шт.

В 1974 г. гос. пром-сть дала ок. 45% стоимости промышленной продукции; ок. 80% предприятий обрабатывает продукцию с.-х. плантаций. В 1974 г. объем промышленного производства возрос на 2,2 %; выработано 1101 млн. *квт·ч* электроэнергии. Продолжалось строительство ГЭС на рр. Махавели и Валаве. В июле на севере страны в Песалаи из скважины, пробуренной советскими специалистами, была получена первая в Ш.-Л. нефть.

Длина (тыс. *км*) ж. д.— ок. 1,5, автодорог — св. 21,5.

В 1974 г. (млн. рупий; в скобках — в 1973 г.) экспорт (в т. ч. реэкспорт) — 3472 (2617), импорт — 4554 (2715). Ок. 94% стоимости экспорта дают чай, каучук, продукты кокосовой пальмы и драгоценные камни; ок. 50% стоимости импорта — продовольствие. Гл. контрагенты — Великобритания, США, КНР, Индия, Пакистан, СССР.

Денежная единица — цейлонская рупия. В 1974 г. расходы по бюджету (млн. рупий) — 3890, доходы — 4114; задолженность по иностранным займам — 2973.

Важнейшие события. В 1974 г. продолжались рост цен и усиление экономических и валютно-финансовых трудностей; сохранялась карточная система распределения основных видов продовольствия (на 1 чел. выдается еженедельно 1 фунт риса бесплатно, 2 фунта риса и 1 фунт сахара по сниженным ценам, субсидируемым государством). В феврале стоимость проезда на ж. д. и в автобусах повышена на 25—100%.

В начале года завершен 1-й этап земельной реформы — у крупных землевладельцев изъято ок. 560 тыс. акров земли; началось осуществление 2-го этапа — распределение изъятых земель между государством, кооперативами и крестьянами-единоличниками. В марте 9 профсоюзов объединились в новое профобъединение — Объединенный совет профсоюзов. В июне принят закон, согласно которому все иностранные компании (кроме авиационных) и отделения иностранных торговых представительств должны быть зарегистрированы в Ш.-Л., в противном случае их активы будут национализированы (с выплатой компенсации). В сентябре созданы 5 специальных комиссий, которые будут заниматься вопросами повышения эффективности гос. предприятий.

Внешняя политика. В 1974 г. правительство Ш.-Л. продолжало политику позитивного нейтралитета; неприсоединения к военным блокам; мирного сосуществования «со всеми странами, выступающими в поддержку борьбы народов за национальную независимость»; укрепления связей с СССР и др. социалистическими странами. С. Бандаранаике посетила Индию (январь), Мальдивы (август), Пакистан и ФРГ (сентябрь), Иран (октябрь); экономическая миссия во главе с мин. гос. администрации, местного самоуправления и внутренних дел и юстиции Ф. Бандаранаике — Кувейт и Иран (июль). В Ш.-Л. приезжали премьер-министр Австралии Э. Уитлем (декабрь), мин. ин. дел Индии Я. Б. Чаван (ноябрь) и др.

С. Бандаранаике выезжала в СРР и СФРЮ (сентябрь), мин. судоходства и туризма П. Б. Г. Калугалла — в КНР (июнь; подписано соглашение об открытии совместной пароходной линии КНР — Ш.-Л.— Европа).

Состоялся визит С. Бандаранаике в СССР (ноябрь; подписан контракт о строительстве 2-й очереди сталепрокатного з-да в Орувале; его 1-я очередь также построена с помощью СССР). *Л. Иванов.*

Культурная жизнь. Театр. В сингальском театре типа «Нурти» (сложившаяся только в городах, в отличие от сельского театра, традиции пышных постановок, послужившая основой современного сингальского театра) в ноябре 1974 г. была с успехом поставлена пьеса М. Горького «На дне» (реж. Р. Дхармакирти); в этом спектакле мало отразились методы К. Станиславского, зато в гораздо большей степени — теория «искусства для искусства». *С. Фернандо.*

Кино. В 1974 г. Гос. кинокорпорация Ш.-Л. полностью взяла под свой контроль импорт индийских фильмов, занимающих 80% кинорепертуара страны. Импорт фильмов был сокращен, что помогло наладить их планомерный выпуск на экраны и прекратить конкуренцию между кинотеатрами. Гос. кинокорпорация осуществляла полный контроль над выпуском ланкийских фильмов; кинопленка выдавалась режиссерам только после рассмотрения сценариев и составов творческой и технической групп будущих фильмов. В течение года проведены семинары для молодых сценаристов, режиссеров, операторов, звукооператоров и монтажеров (в работе семинаров широко использовались советские кинофильмы). За год закончено 35 черно-белых фильмов (20 из них вышли на экраны: 19 на сингальском языке и 1 — на тамильском). В 1974 г. осуществлена первая совместная ланкийско-английская постановка — фильм на сюжет из древней истории Ш.-Л. «Король-бог» (реж. Д. А. Пирис, Ш.-Л., в гл. ролях английские актеры); из-за разногласий с английским продюсером, стремившимся сделать из этого фильма коммерческий боевик, выпуск «Короля-бога» на экран был задержан.

В ноябре в Коломбо проведен 7-й международный кинофестиваль (участвовало 13 стран). 1-й приз на конкурсе иностранных художественных фильмов получил «Дом у моря» (Япония), на конкурсе короткометражных фильмов — «Остров» (СССР). В сентябре в Коломбо прошел фестиваль советских фильмов, в декабре — индийских.

В июне на кинофестивале стран Азии и Африки в Ташкенте ланкийскому фильму «Ласанда» присужден спец. диплом К-та советских женщин. *К. Лысенко.*

Изобразительные искусства. В 1974 г. при Ун-те Ш.-Л. создан Ин-т эстетики с колледжем изобразительных искусств под руководством видного искусствоведа доктора Х. Ратнаяке. Продолжал преподавать в основанной им Художественной школе, а также писать пейзажи 93-летний художник А. Амарасекера. Видный художник старшего поколения Дж. Кейт проиллюстрировал древнеиндийский эпос Бхагавадгиту, сохранив свою оригинальную цветовую гамму и сме-

лость графических решений; эта работа вызвала острую критику из-за чрезмерного увлечения художника эротическими деталями.

Министерство культуры организовало ежемесячные выставки молодых художников и предоставило им выставочные помещения. Для работ молодых характерно сочетание современной техники живописи с фольклорным материалом и использованием традиционной цветовой гаммы и нац. символики. Устраивались многочисленные выставки художественно-прикладного искусства (резных изделий из слоновой кости, черепахового панциря и редких пород дерева, чеканки по металлу, образцов ручного ткачества, ювелирных изделий). В ноябре в Коломбо работала выставка, посвященная 10-летию «Лаксалы» — гос. компании, скупающей ремесленные изделия по твердым стабильным ценам и продающей их через сеть спец. магазинов.

Во время пребывания в Ш.-Л. советский скульптор М. Ярославская совместно с известным ланкийским скульптором, буддийским монахом М. В. Тхеро (пред. Общества нац. искусства) вылепила бюст С. Бандаранаике.

Летом 1974 г. в музее искусства народов Востока в Москве состоялась выставка батиков (изготовляемых спец. способом картин на ткани) видной ланкийской художницы В. Кейнеман.

Е. Менкес.

Архитектура. В 1974 г. в центре Коломбо строился ряд гл. обр. средневысотных торговых зданий и туристских отелей (в т. ч. самая большая в Ш.-Л. 7-этажная гостиница «Файв Стар Ланка Оберой» с внутренним двором под крышей из стекловолокна; во дворе будет кондиционированный воздух), а также 2 самых высоких (по 15 этажей) здания в Коломбо: центральное отделение Нац. банка и Совет нац. лотерей. В строительстве всех этих зданий новейшая техника сочетается с самой примитивной; многие из них строились без учета требований архитектурных ансамблей. В строительстве частных домов в Коломбо и др. городах отмечался спад, связанный со стремительным ростом цен.

С. Викремасингхе.

ЭКВАТОРИАЛЬНАЯ ГВИНЕЯ
(Республика Экваториальная Гвинея)

Общие сведения. Э. Г.— государство в Экват. Африке. Площадь — 28 051 *км*² (в т. ч. материковая часть — Рио-Муни — 26 тыс. *км*², о. Масиас Нгуэма — 2 тыс., о-ва Аннобон и др.). Население — 300 тыс. чел. (1972 г., оценка); народности — фанг, буби и др. Госп. религия — католицизм, в Малабо и в Рио-Муни много протестантов. Офиц. язык — испанский. Столица — Малабо (37,2 тыс. жит., 1969 г.).

Государственный строй. Глава государства и правительства — президент (с 1968 г.— Ф. Масиас Нгуэма, пожизненный президент; он же — мин. ин. дел, обороны и нац. строительства). Законодательный орган — Национальное народное собрание (60 депутатов, избираемых населением на 5 лет).

Политические партии. Правящая Единая национальная партия трудящихся Экваториальной Гвинеи (ЕНПТ) — единственная в стране. Обр. в 1970 г. Пред.— Ф. Масиас Нгуэма.

Всеобщий союз рабочих Экваториальной Гвинеи.

Экономика. Основа экономики — с. х-во, ориентированное на экспорт. В 1971/72 г. сбор (тыс. *т*) какао — 24,0 (90% — на о. Масиас Нгуэма) кофе — 7,2 (гл. обр. в Рио-Муни), бананов — 1,2. Заготовка древесины на экспорт (гл. обр. в Рио-Муни, ценные породы) — 300—350 тыс. *т* в год. В 1972 г. поголовье (тыс.) кр. рог. скота — 3, овец — 29, коз — 7,4, свиней — 6; улов рыбы — 4 тыс. *т*.

В 1971/72 г. производство пальмового масла — 4 тыс. *т*, электроэнергии (1968 г.)—15,2 млн. *квт·ч*.

Длина автодорог, пригодных для движения в течение всего года,—1,2 тыс. *км*. В ноябре 1974 г. вошло в строй судоремонтное предприятие, построенное с помощью СССР.

Ок. 80% внешнеторгового оборота приходится на Испанию; экспортируются (в % к стоимости экспорта) какао (39—40), кофе (19—20), древесина, продукты масличной пальмы, бананы, табак. Денежная единица — экпеле. 1 экпеле = 1 испанской песете.

Важнейшие события и внешняя политика. В июле 1974 г. 73 чел. были приговорены к смертной казни по обвинению в попытке гос. переворота (большинство осужденных — заключенные тюрьмы в Бате — адм. центре Рио-Муни, поднявшие несколько ранее в том же месяце мятеж в этой тюрьме). В августе чрезвычайный съезд ЕНПТ в Бате постановил приступить к немедленному выполнению невыполненных решений предыдущего съезда, касающихся подъема экономики страны, принял ряд решений, предусматривающих фактически монополию государства во внешней торговле. В ноябре всех гос. служащих, владеющих частными предприятиями, гостиницами, магазинами, ресторанами и т. п., обязали передать их в собственность государства.

Э. Г. посетил президент Верховного революционного совета СДР М. Сиад Барре (ноябрь).

Делегация Э. Г. побывала на Кубе (май; подписано соглашение о научно-техническом и культурном сотрудничестве), правительственная делегация во главе с вице-президентом, мин. безопасности М. Э. Нтутуму — в КНДР (подписано соглашение об экономической и технической помощи КНДР Экваториальной Гвинее), КНР и ДРВ (август).

С. Сорокина.

ЭКУАДОР
(Республика Экуадор)

Общие сведения. Э.— государство в сев.-зап. части Юж. Америки. Площадь — 283,56 тыс. *км*² (включая Галапагосские о-ва и ряд др. островов в Тихом океане). Население — 6,5 млн. чел. (по данным переписи в июне 1974 г.), ок. 80% — индейцы и метисы, 12% — белые, остальные — негры. Столица — Кито (597,1 тыс. чел.). Крупнейший город и порт — Гуаякиль (814,1 тыс. чел.). Гос. язык — испанский. Господств. религия — католическая.

Государственный строй. Глава государства и правительства — президент; с февр. 1972 г.— дивизионный генерал Г. Родригес Лара. Высший орган законодательной власти — Национальный конгресс распущен в июне 1970 г. бывшим президентом Х. М. Веласко Ибаррой. Мин. ин. дел — Х. А. Лусио Паредес.

Политические партии и профсоюзы. Наиболее крупные партии: Демократическая институционалистская коалиция (ДИК, осн. в 1965 г., выражает интересы крупной банковской и торговой буржуазии, связанной с монополиями США), Консервативная партия (осн. в середине 19 в., выражает интересы помещиков горных районов страны, реакционной части католического духовенства и крупной буржуазии; ген. директор — Г. Пико Мантилья), Либерально-радикальная партия (осн. во 2-й половине 19 в., выражает интересы части буржуазии, помещиков, средних слоев населения; ген. директор — Ф. Уэрта Монтальво), Революционное националистическое движение (осн. в 1968 г., объединяет представителей мелкой и средней буржуазии, средних слоев и студенчества), Национальная федерация веласкистов (партия сторонников свергнутого президента Х. М. Веласко Ибарры, объединяет представителей разнородных слоев населения, пред.— А. Арройо Робели).

Коммунистическая партия Э. (КПЭ). Созд. в 1925 г. Ген. секретарь — П. Саад.

Крупнейшее профсоюзное объединение — Конфедерация трудящихся Э. (КТЭ). Осн. в 1944 г. Объединяет ок. 75% всех членов профсоюзов. Входит в ВФП и Постоянный конгресс проф. единства трудящихся Лат. Америки. Пред.— Х. Васкес Бастидас. Эквадорская конфедерация организаций христианских профсоюзов (СЕДОК). Основана в 1938 г. Входит в ВКТ. Эквадорская конфедерация организаций свободных профсоюзов (СЕОСЛ). Осн. в 1962 г. Входит в МКСП и в ОРИТ.

Экономика. По предварит. данным, ВВП в 1974 г. возрос на 14%. В 1973 г. он составил 65,59 млрд. сукре в текущих ценах, или 46,75 млрд. сукре в ценах 1970 г. Структура ВВП (в постоянных ценах, %): с. х-во, лесоводство, рыболовство — 19,7, обрабат. пром-сть — 15,4, горнорудная — 6,8, строительство — 4,8, электроэнергетика, газо- и водоснабжение — 1,0, прочие — 52,3. В 1973 г. ВВП в расчете на душу населения — 394 долл. Рост стоимости жизни составил 12,2%, количество денег в обращении — 4267 млн. сукре (на октябрь 1974 г.). Доля капиталовложений от ВВП — 15,7%. Золотовалютные резервы на январь 1975 г.— 335,6 млн. долл. В 1973 г. превышение гос. доходов над расходами — 117,9 млн. сукре. Внешний гос. долг на конец 1973 г.—370,3 млн. долл. Платежный баланс в 1973 г. сведен с положительным сальдо в 98,5 млн. долл. Приток иностранных капиталовложений — 14,1 млн., в 1974 г.—17,1 млн. долл.

В 1973—74 гг. наиболее высокими темпами развивались обрабат. пром-сть (здесь и далее темпы прироста в % в 1973 г.)—8,6, строительство — 9,8, горнодобывающая — 179; производство в с. х-ве увеличилось лишь на 0,4% в 1973 г. и 1,0% в 1974 г. Производство (тыс. *т*): сахар — 295,3 (1974 г.), цемент (здесь и далее данные за 1972 г.) — 523, прокат — 67,6, мука пшеничная — 102,5, рыбные консервы — 8,8, ткани — 43,7 тыс. *м*², покрышки автомобильные — 163 тыс. шт. Добыча нефти в 1973 г.—12,1 млн. *м*³, производство (тыс. *м*³) бензина — 645,2, керосина — 58, диз. топлива — 413,9, мазута — 477,8. Установленная мощность эл.-станций в 1972 г. — 357 тыс. *квт*, выработка электроэнергии — 1117 млн. *квт·ч*. Сбор в 1973 г. (тыс. *т*): бананы — 3000, какао-бобы — 71,0, кофе — 52,0, пшеница — 44,1, ячмень — 79,0, бобы — 30,0, горох — 12,0, картофель — 400,0, томаты — 28,0, хлопок-волокно — 5 (1973/74 г.). Поголовье в 1973/74 г. (по оценке ФАО, тыс.): кр. рог. скот — 2690, свиньи — 1440, овцы — 2010 (1972/73 г.).

Протяженность автодорог — 22,3 тыс. *км*, в т. ч. асфальтированных — 2850 *км*. Протяженность жел. дорог — 1151 *км*. Тоннаж торгового флота — 57 тыс. брутто рег. *т* (на июль 1972 г.).

В 1973 г. экспорт — 544,5 млн. долл., импорт — 532,5 млн. долл. Структура экспорта (%): нефть — 45,8, бананы — 19,9, кофе — 12,3, какао-бобы — 4,9, морепродукты — 3,1. В импорте преобладают машины, оборудование, промышленное сырье, полуфабрикаты, продовольствие. В 1973 г. доля в экспорте и импорте (в %): США — 34,7 и 32,5, ФРГ — 6,5 и 11,7, Япония — 5,1 и 10,9, страны ЛАСТ — 16,7 и 17,7. Денежная единица — сукре. 25 сукре = 1 долл. США (февр. 1975 г.).

В. Рябинин.

Важнейшие события и внешняя политика. В 1974 г. правительство Э. продолжало проводить активную политику, направленную на защиту суверенитета страны, ее национальных богатств, укрепление государственного сектора в экономике. Правительство сделало новый шаг по ограничению деятельности в стране иностранных нефтяных монополий. В июне Экуадорская государственная нефтяная компания (ЭГНК) выкупила у действующего в стране американского нефтяного консорциума «Тексако — Галф» 25% акций (декрет о выкупе в октябре подписан президентом). В октябре под контроль ЭГНК взят сбыт нефтепродуктов внутри страны. Одобрена реформа действующего закона о деятельности в стране иностранных и местных частных компаний, которая предусматривает установление государственного контроля над их финансовой деятельностью. В ознаменование 2-й годовщины опубликования декрета, по которому иностранные компании возвратили ок. 4,8 млн. *га* нефтеносных районов и был установлен гос. контроль над разведкой, добычей и сбытом нефти, 6 июня объявлен в Э. «Днем национального суверенитета».

Реакционные круги, саботируя политику правительства, пытались вызвать недовольство широких слоев населения путем организации искусственной нехватки товаров первой необходимости. В ответ на это правительство взяло под свой контроль 50% производства риса и сахара. Для поставок населению этих продуктов и борьбы против спекуляции создана гос. торговая сеть. По закону об аграрной реформе десятки тысяч крестьян уже получили земельные участки и создают кооперативы. Однако крупным помещикам все еще принадлежат 80% из 7 млн. *га* обрабатываемых земель. В соответствии с программой развития страны на 1973—77 гг. предусматривается строительство 210 предприятий, которые смогут обеспечить занятость лишь 15 тыс. чел. В настоящее время ок. 50% трудоспособного населения является полностью или частично безработными. В стране всего ок. 3 тыс. врачей (80% из них работают в Гуаякиле и Кито). 44% населения Э. неграмотны; 21% детей школьного возраста не посещает школы из-за нехватки учителей и школьных помещений (в 1974 г. выделен на строительство школ 691 млн. сукре).

Во время визита в Э. президента Мексики Л. Эчеверриа Альвареса (июль) в совместном коммюнике была подчеркнута необходимость реорганизации межамериканской системы. Вместе с тем Г. Родригес Лара по-прежнему заявлял, что Э. восстановит дипломатич. отношения с Кубой после отмены антикубинских санкций в ОАГ. Э. сохраняет дипломатич. отношения с чилийской хунтой.

В январе с СРР заключен договор об оказании технической помощи в разведке, добыче и промышленной обработке нефти Э. В октябре Э. посетила экономическая делегация Бельгии. 1 янв. 1975 г. вступил в силу декрет, запрещающий иностранным судам лов рыбы в пределах 40-мильной зоны территориальных вод Э. Э. установил дипломатич. отношения с Ираком (февраль), Гайаной и Эфиопией (июль), ВРП РЮВ (октябрь).

В. Гончаров.

ЭФИОПИЯ

Общие сведения. Э.— государство в С.-В. Африке. Площадь — 1222 тыс. *км*². Население — ок. 27,1 млн. чел. (начало 1974 г., оценка); амхара (40%), галла (35%), тиграи, сомалийцы, сидамо, тигре и др. Гос. религия — христианство православного толка; ок. 55% верующих — христиане, 40% — мусульмане, остальные придерживаются местных традиционных верований. Гос. язык — амхарский. Столица — Аддис-Абеба (св. 1 млн. жит., 1974 г.).

Государственный строй. 21 марта 1975 г. в Э. упразднена монархия. Временный военный адм. к-т (ВВАК) и Временное военное правительство, которым принадлежит вся полнота власти с 12 сентября 1974 г., после низложения императора Хайле Селассие I (коронован в 1930 г.), объявили, что форму будущей гос. политической системы Э. определит народ. Пред. ВВАК— генерал Тефери Банти (с 28 ноября 1975 г.). Пост пред. Временного военного правительства вакантен. Мин. ин. дел — Кифле Водаджо.

Профсоюзы. Политических партий в Э. нет. Бо́льшая часть профсоюзов (ок. 280) объединена в Конфедерацию эфиопских рабочих союзов (КЭРС; ок. 125 тыс. членов). Ассоциация эфиопских учителей (ок. 18 тыс. членов).

Экономика. В 1973 г. годовой нац. доход на душу населения — ок. 80 долл. (один из самых низких в мире). 2 последние 5-летние программы развития не были выполнены.

Сельское хозяйство. В с. х-ве занято 88% самодеятельного населения; оно дает ок. 97% экспорта. В 1974 г. по-прежнему преобладало крупное помещичье и церковное землевладение; росла фермерская прослойка. В 1971/72 г. сбор (тыс. *т*) ячменя — 1775, тэффа (эфиопская зерновая культура) — 1382, сорго — 1102, кукурузы — 970, пшеницы — 876, бобовых — 683, маслосемян — 564, сахарного тростника — 1330, кофе (1973 г.) — 200. В 1972 г. поголовье (млн.) кр. рог. скота — 26,4, овец — 13,0, коз — 11,4, лошадей — 1,4, мулов — 1,4, ослов — 3,9, верблюдов — 1,0. Значительная часть посевов и скота погибла в засуху 1972—74 гг. Улов рыбы и др. морепродуктов — 20—22 тыс. *т* в год. Развиты собирательство (ладан, тонизирующие и лекарственные растения) и бортничество.

Промышленность. В 1972 г. иностранные капиталовложения в пром-сть — ок. 70%. В 1970/71 г. произведено и добыто (тыс. *т*) цемента — 183, сахара — 109, нефтепродуктов — 450, морской соли — 220, бумаги — 4,2, пряжи — 9,6, х.-б. тканей — 79 млн. *м*², синтетических — 4,8 млн. *м*², золота — ок. 1 *т*, электроэнергии (1971 г.) — 510 млн. *квт·ч*; в 1972—73 гг. этот уровень производства практически не менялся. В 1974 г. завершено строительство автосборочного з-да итальянского концерна «Фиат» в Аддис-Абебе; завершалось строительство крупнейшего в Э. кожевенного з-да в Эджерса (100 *км* к Ю.-В. от Аддис-Абебы); американские компании продолжали поиски нефти и газа в юж. Э. и на побережье Красного моря (объем работ заметно сократился). В связи с событиями в Эритрее (см. раздел Важнейшие события) эфиопо-японская компания замедлила освоение месторождений медной руды близ Асмары.

Транспорт. В 1973 г. длина (тыс. *км*) ж. д.— 1,1, автодорог — 24,1 (уточн. данные), в т. ч. проходимых круглый год — 8,2 (из них с асфальто-битумным покрытием — 2,6). В 1974 г. завершено строительство автомагистрали Аваш — Тандахо, почти вдвое сократившей путь от Аддис-Абебы до порта Ассаб; продолжалось строительство автодороги Дила — граница с Кенией (участок дороги Аддис-Абеба — Найроби). В 1974 г. автопарк — 80 тыс. машин, гл. обр. легковых. В 1971 г. грузооборот 2 эфиопских портов и порта Джибути (территория афаров и исса, обслуживает гл. обр. эфиопские экспорт и импорт) — 1790 тыс. *т* (ок. 50% — Ассаб).

Внешняя торговля. В 1973 г. единственный раз за много лет экспорт (505 млн. эфиопских долл.) превысил импорт (448 млн.) — гл. обр. за счет маслосемян, кожевенного сырья и бобовых; 55—60% стоимости экспорта — кофе. Гл. контрагенты: США, Япония, Италия, ФРГ, страны Аравийского п-ова.

Финансы. Денежная единица — эфиопский доллар. Сумма расходов по бюджету на 1973/74 г., определенная в 857 млн. эфиопских долл., неоднократно менялась; точных данных по бюджету на 1974/75 г. нет. В 1974 г. в связи с событиями в Э. заморожено или сокращено поступление займов и кредитов (от США, МБРР, МАР), предназначавшихся гл. обр. для развития инфраструктуры.

Важнейшие события и внешняя политика. Режим императора Хайле Селассие I, существовавший в Э. с 1930 г. (а фактически — с 1917 г.), характеризовался крайним абсолютизмом и опирался на церковь, армию, карательные ин-ты и усиленно культивировавшиеся представления об исключительном происхождении и прерогативах императорской власти. Парламент, состоявший из представителей крупных землевладельцев, а также торговой и бюрократической буржуазии, был послушным орудием императорского двора. Все общественные организации и профсоюзы контролировались феодальной полицейско-бюрократической машиной. Все это, а также крайне тяжелое экономическое положение, усугубленное сильной 3-летней засухой (только в 1973—74 гг. от голода умерло ок. 200 тыс. чел.), разорение и бесправие народных масс, коррупция правящих кругов, острые этнически-религиозные противоречия создали к началу 1974 г. кризисную ситуацию. Развитие событий было ускорено неудержимым ростом цен, массовой безработицей, усилившимся бегством крестьян в города.

В феврале 1974 г. начался 1-й этап антифеодальной нац.-демократической революции. В середине февраля прошли забастовки и уличные беспорядки в Аддис-Абебе. 25 февраля вышла из повиновения 2-я армейская дивизия, дислоцированная в Асмаре (адм. центр Эритреи); волнения распространились на др. воинские части, полицию и др. 27 февраля подало в отставку правительство А. Абтевольда. 7—10 марта под руководством КЭРС прошла первая в истории Э. общенациональная забастовка; прекратились занятия в учебных заведениях; начались разрозненные крестьянские выступления. Реакция и часть генералитета попыталась натравить армию и полицию против трудящихся, особенно против профсоюзов. 28 июня военные снова вышли из казарм и создали координационный к-т вооруженных сил (ККВС). Вскоре были арестованы премьер-министр Э. Маконнен, ряд министров, губернаторов и почти все лица из окружения императора; были распущены Совет короны, личный штаб Хайле Селассие I, дворцовый Высший суд.

12 сентября Хайле Селассие I был низложен; вся полнота власти перешла к ККВС, вскоре переименованному в ВВАК, и Временному военному правительству. Были созданы военные и спец. военные трибуналы для суда над коррумпированными сановниками, начались конфискация собственности знати и бывшего императора, ограничение власти церковной верхушки и т. п. В октябре распущены все муниципальные советы — адм. опора старого режима на местах; в центрах провинций власть перешла к местным военным адм. к-там. В рамках кампании «Развитие через сотрудничество» в конце года в деревню были направлены первые группы студентов, учащихся, преподавателей и военных (предусмотрена отправка ок. 60 тыс. чел.). В канун нового года объявлена национализация банков и страховых компаний. В августе — ноябре особенно активизировались действия реакции, направленные на обострение внутриполитической обстановки и саботаж проводимых реформ, участились террористические акты. В конце ноября военные власти казнили 59 деятелей прежнего режима (в т. ч. А. Абтевольда и Э. Макконена); в перестрелке был убит освобожденный 23 ноября от всех занимаемых им постов пред. ВВАК генерал А. Авдома.

20 декабря в обращении ВВАК к народу (фактически политической программе военного руководства Э.) провозглашена социалистическая ориентация Э., что «автоматически снимает вопрос о монархии и открывает путь для провозглашения республики»; выражено намерение создать единую прогрессивную правящую партию; предусмотрена национализация основных средств производства, введение системы гос. планирования и контроля; вся земля объявлена собственностью народа (допускается государственное, кооперативное и частно-индивидуальное землепользование) и подчеркнута важность проведения аграрной реформы; провозглашено равенство всех национальностей, а также мужчин и женщин.

В конце года заметно обострилось положение на севере Э., в Эритрее, где уже несколько лет действовала повстанческая националистическая организация «Эритрейский фронт освобождения». Новый режим в Э. пытается решить эритрейскую проблему путем переговоров, без вмешательства внешних сил.

В октябре — декабре 1974 г. резко активизировалась внешнеполитическая деятельность нового режима в Э. В программных заявлениях ВВАК подчеркивалось строгое соблюдение Э. принципов неприсоединения, приверженность уставам ООН и ОАЕ, всяческая поддержка народов, борющихся за искоренение колониализма, неоколониализма и расизма; особо подчеркивалось намерение крепить отношения с соседними странами и с арабскими государствами. В Судан, АРЕ, Кению, Танзанию, СДР, Сенегал и Саудовскую Аравию были направлены «миссии доброй воли».

В 1974 г. установлены дип. отношения с Коста-Рикой (январь), Экуадором (июль) и ЛАР (сентябрь).

Г. Гальперин.

ЮГОСЛАВИЯ

(Социалистическая Федеративная Республика Югославия, СФРЮ)

Общие сведения. Ю.— государство в Ю.-В. Европе. Площадь — 255,8 тыс. *км*². Население — 21 155 тыс. чел. (оценка на 30 июня 1974 г.). СФРЮ — федерация 6 социалистических республик: Боснии и Герцеговины, Македонии, Сербии, Словении, Хорватии, Черногории; в состав Сербии входят два социалистических автономных края: Воеводина и Косово. Все языки, на которых говорит население Ю., равноправны. Бо́льшая часть верующих — православные, остальные — католики, а также мусульмане. Столица СФРЮ — Белград (св. 1,3 млн. жит., с пригородами, в 1973 г.).

Государственный строй. СФРЮ — социалистическое государство. Согласно конституции 1974 г., органом общественного самоуправления и высшим органом власти является Скупщина СФРЮ, которая состоит из 2 палат: союзного веча (220 делегатов, избираемых общинными скупщинами) и веча республик и краев (88 делегатов, избираемых скупщинами республик и автономных краев). Срок полномочий обеих палат — 4 года. Во главе государства стоит Президиум СФРЮ (9 членов: по 1 от каждой республики и каждого автономного края, а также пред. СКЮ). Пред. Президиума СФРЮ, верховным главнокомандующим вооруженными силами и пред. Совета народной обороны является президент СФРЮ, который избирается Скупщиной СФРЮ. Президент СФРЮ — Й. Броз Тито (переизбран 16 мая 1974 г. без ограничения срока мандата). Пред. Скупщины СФРЮ — К. Глигоров (с мая 1974 г.). Пред. Союзного исполнительного веча (правительства) — Д. Биедич. Союзный секретарь по ин. делам — М. Минич. В республиках и автономных краях имеются, кроме скупщин, свои Президиумы и исполнительные веча (правительства).

Союз коммунистов Югославии (СКЮ). До 1952 г. носил название Коммунистической партии Югославии (осн. в 1919 г.). Как указывается в конституции 1974 г., СКЮ — организованная ведущая идейно-политическая сила рабочего класса и всех трудящихся в строительстве социализма. Св. 1,1 млн. членов (начало 1975 г.). Пред. СКЮ — Й. Броз Тито. Секретарь Исполкома Президиума ЦК СКЮ — С. Доланц. В каждой республике и в обоих автономных краях имеется свой СК.

Общественные организации, профсоюзы. Социалистический союз трудового народа Югославии (ССТНЮ). Массовая общественно-политическая организация. Ок. 8,6 млн. членов. Пред. Союзной конференции ССТНЮ — Д. Петрович. Союз профсоюзов Югославии (СПЮ). Ок. 4,5 млн. членов. Пред. Совета СПЮ — М. Шпиляк. Союз социалистической молодежи Югославии (ССМЮ). Оформился в ноябре 1974 г. на базе Союза молодежи Югославии. Ок. 3,5 млн. членов. Пред. Конференции ССМЮ — А. Власи (с ноября 1974 г.). Союз объединений ветеранов народно-освободительной войны Югославии. Св. 1 млн. членов. Пред. Союзного комитета — К. Надж.

Экономика. В 1974 г. совокупный общественный продукт увеличился на 7% (в постоянных ценах 1966 г.). Число занятых в общественном секторе составило в декабре 1974 г. 4533 тыс. чел. против 4 271 тыс. чел. в декабре 1973 г., т. е. выросло на 6,1%. Ускоренными темпами продолжали развиваться отрасли, определяющие технический прогресс; возросла производительность труда. Вместе с тем в условиях роста мировых цен на сырье и топливо все острее ощущалось бремя растущего импорта этих видов продукции (например, в 1974 г. Ю. импортировала 38% потребленной ею энергии, тогда как в 1960 г.— лишь 17%). Были приняты меры, которые должны ускорить развитие сырьевых отраслей. Продолжался процесс инфляции: розничные цены возросли за год в среднем на 26%, номинальная зарплата — на 28%. Была принята программа антиинфляционных мероприятий. Число югославских граждан, временно работавших за границей, превышало 1 млн. (из них 540 тыс. в ФРГ). Число безработных в декабре 1974 г. составляло, по офиц. данным, 478 тыс. против 399 тыс. в декабре 1973 г. Значительно увеличился внешнеторговый дефицит. Сохранялся разрыв в уровне экономического развития разных республик.

Промышленность. По сравнению с 1973 г. пром. производство возросло на 11% вследствие повышения производительности труда (на 6%) и роста числа

занятых в пром-сти (на 5%). Более всего увеличились продукция электротехнической (на 17%), химической (на 16%), деревообрабатывающей (на 15%), электроэнергетической (на 13%), металлообрабатывающей (на 12%) отраслей, а также производство строительных материалов (на 12%).

Производство важнейших видов промышленной продукции

Вид продукции	1972 г.	1973 г.	1974 г.
Электроэнергия, млн. *квт·ч*	33231	35062	39456
в т. ч. на ГЭС, млн. *квт·ч*	17982	16394	20659
Каменный уголь, тыс. *т*	599	576	601
Бурый уголь, тыс. *т*	9184	9145	9380
Лигнит, тыс. *т*	21157	22729	23601
Нефть, тыс. *т*	3200	3332	3458
Природный газ, млн. *м³*	1242	1329	1447
Железная руда, тыс. *т*	3960	4670	5034
Бокситы, тыс. *т*	2197	2167	2370
Чугун, тыс. *т*	1820	1955	2126
Сталь, тыс. *т*	2588	2676	2832
Медь (электролитическая), тыс. *т*	130,0	137,0	150,0
Свинец (рафинированный), тыс. *т*	87,5	98,0	113,9
Цинк, тыс. *т*	48,7	55,3	86,4
Алюминий, тыс. *т*	72,7	90,8	147,1
Серная кислота (66° Be'), тыс. *т*	848,9	947,3	926,3
Азотная кислота (100%), тыс *т*	670,6	633,5	666,3
Морские грузовые суда и танкеры, тыс. бр. рег. *т*	801	840	896
Грузовые автомобили, шт.	13728	12842	11959
Тракторы, шт.	18394	19985	27704
Цемент, тыс. *т*	5750	6206	6647
Хлопчатобумажные ткани, млн. *м²*	374,1	361,2	365,5
Шерстяные ткани, млн. *м²*	59,4	60,3	66,0
Обувь кожаная, млн. пар	40,8	41,8	43,3
Сахар, тыс. *т*	335	424	462
Табак ферментированный, тыс. *т*	47,0	57,4	59,0

В 1974 г. вступили в строй ТЭС «Тузла IV» мощностью 200 тыс. *квт*, ГЭС «Орловац» в Динарском карсте (годовая выработка — 1 050 млн. *квт·ч*), конверторный цех металлургического комбината в Смедерево (проектной мощностью 840 тыс. *т* стали в год), алюминиевый завод в Шибенике (проектной мощностью 75 тыс. *т* рафинированного алюминия в год), фабрика изоляционных и декоративных строительных плит на базе древесины в Завидовичи (1,2 млн. *м²* продукции в год), фабрика медного провода в Боре, автоматизированная фабрика минеральных вод во Врнячка-Бане и др.

Сельское хозяйство. В 1974 г. на долю частного сектора, в котором насчитывалась 2 601 тыс. единоличных хозяйств с 5421 тыс. занятых, приходилось 8 507 тыс. *га* обрабатываемой земли, на долю социалистического сектора (1 745 хозяйств с 202 тыс. занятых) — 1 511 тыс. *га*. Социалистический сектор дал ок. 46% товарной продукции с. х-ва.

В 1974 г. объем с.-х. производства увеличился по сравнению с 1973 г. на 3%. Продукция полеводства выросла на 7%, животноводства — на 5%, продукция виноградарства уменьшилась на 24%, а садоводства — на 10%. Сбор пшеницы был рекордным.

Валовой сбор основных с.-х. культур (тыс. *т*)

Культура	1972 г.	1973 г.	1974 г.
Пшеница	4843	4750	6282
Кукуруза	7930	8253	7989
Сахарная свекла	3274	3338	4243
Подсолнечник	277	433	287
Конопля	70	71	73
Табак	62	65	54
Картофель	2406	2974	2914
Виноград	1139	1450	1105
Сливы	972	615	628
Яблоки	309	448	378

Поголовье скота (на январь 1974 г., тыс., в скобках — на январь 1973 г.): кр. рог. скот — 5681 (5341), в т. ч. коровы — 2943 (2906); свиньи — 7401 (6280); овцы — 7852 (7774); лошади — 940 (953); птицы насчитывалось 54 685 (49 165) тыс. голов.

В 1973 г. в с. х-ве имелось 120,5 тыс. тракторов, из которых на социалистический сектор приходилось 25,1 тыс.

Транспорт. В 1974 г. всеми видами транспорта перевезено (включая транзит) 199,0 млн. *т* грузов, в т. ч. по жел. дорогам — 80,9 млн. *т*, автотранспортом — 80,5 млн. *т*. Общий объем грузовых перевозок возрос по сравнению с 1973 г. на 7%; объем ж.-д. перевозок увеличился на 10%, автомобильных — на 14%, речных — на 13%, морских — остался на уровне предшествующего года. Длина электрифицированных ж.-д. линий к концу 1974 г. достигла 2 тыс. *км* (вся ж.-д. сеть — 10,4 тыс. *км*). Построен новый мост через Дунай в Батине. Тоннаж морского торгового флота в 1973 г. — 1,6 млн. бр. рег. *т*.

Внешняя торговля. Экспорт в 1974 г. составил 64 687 млн. дин., импорт — 108 218 млн. дин. (в 1973 г. соответственно 48 494 млн. дин. и 76 689 млн. дин.). Структура экспорта: машины и пром. оборудование — 12,3%, полуфабрикаты и сырье — 60,8%, потребит. товары — 26,9%. Структура импорта: машины и пром. оборудование — 17,3%, полуфабрикаты и сырье — 69,4%, потребит. товары — 13,3%. Доля в экспорте (1974 г.): СССР — 17,7%, Италия — 11,3%, ФРГ — 9,5%, США — 8,3%, ЧССР — 5,4%; доля в импорте: ФРГ — 18,0%, Италия — 11,8%, СССР — 10,0%, США — 4,7%, Австрия — 4,7%.

В 1973 г. Ю. посетило, по офиц. данным, 6150 тыс. иностр. туристов.

Денежная единица — динар. *В. Бодрин.*

Важнейшие события. 21 февраля 1974 г. была провозглашена новая конституция СФРЮ, которая закрепила изменения, происшедшие в общественно-политической и экономической жизни страны после принятия прежней конституции (1963 г.), и наметила дальнейшие пути строительства социалистического общества в Ю. Конституция изменила структуру и принципы формирования скупщин. Число палат, из которых состоит Скупщина СФРЮ, было сокращено с 5 до 2. Соответствующие изменения были внесены в новые конституции республик и автономных краев.

В марте — апреле прошли выборы в скупщины всех ступеней на основе введенного новой конституцией делегатского принципа: общинные скупщины формировались не из депутатов, избиравшихся населением, как было раньше, а из делегаций, направляемых трудовыми коллективами и общественно-политическими организациями; после этого общинные скупщины избирали своих делегатов в скупщины краев, республик и в союзное вече Скупщины СФРЮ, а республиканские и краевые скупщины — делегатов в вече республик и краев.

27—30 мая в Белграде состоялся 10-й съезд СКЮ, который заслушал доклад Й. Броз Тито и принял две общих резолюции («Борьба за дальнейшее развитие социалистического самоуправления и задачи СКЮ», «СКЮ в борьбе за мир, равноправное международное сотрудничество и социализм»), ряд др. документов, внес дополнения и изменения в устав партии. Было решено, что высшим органом СКЮ в период между съездами станет ЦК (до этого высшим органом являлась конференция СКЮ). Й. Броз Тито съезд избрал пред. СКЮ без ограничения срока мандата. На съезде присутствовали делегации 94 коммунистических и рабочих партий, социалистических партий, прогрессивных и освободительных движений. Делегацию КПСС возглавлял член Политбюро ЦК КПСС, секретарь ЦК КПСС А. П. Кириленко.

21—23 ноября проходил съезд молодежных организаций, на котором Союз молодежи и Союз студентов Югославии объединились в Союз социалистической молодежи Югославии.

20 октября была торжественно отмечена 30-я годовщина освобождения Белграда воинами Советской Армии и Народно-освободительной армии Югославии.

Внешняя политика. К концу 1974 г. Ю. поддерживала дипломатические и консульские отношения со 115 государствами. В течение года она установила дипломатические отношения с Тринидадом и Тобаго (март), Португалией (июнь), Лесото, Маврикием (август).

Успешно развивались советско-югославские отношения. В Ю. находились член Политбюро ЦК КПСС, первый зам. пред. Совета Министров СССР К. Т. Мазуров (июль), секретарь ЦК КПСС К. Ф. Катушев (декабрь), заместители пред. Совета Министров СССР М. А. Лесечко (март), В. Н. Новиков (апрель). В СССР приезжали член Президиума ЦК СКЮ, член Президиума СФРЮ Э. Кардель (сентябрь), члены Президиума ЦК СКЮ А. Грличков и В. Джуранович (август), зам. пред. Союзного исполнительного веча Б. Шефер (декабрь).

В мае состоялся визит в СССР члена Президиума ЦК СКЮ, союзного секретаря по делам народной обороны СФРЮ генерала армии Н. Любичича, а в сентябре — визит в СФРЮ нач. ген. штаба вооруженных сил, первого зам. министра обороны СССР генерала армии В. Г. Куликова. Во время этих визитов обсуждалось дальнейшее развитие сотрудничества между армиями СССР и СФРЮ.

24 мая в Белграде подписаны соглашение о сотрудничестве в области культуры, науки и образования и план культурного и научного сотрудничества между СССР и СФРЮ на 1974—76 гг. 5 июля в Москве подписан ген. контракт о сотрудничестве советских и югославских организаций в строительстве второй очереди металлургического комбината в г. Смедерево (Сербия).

Й. Броз Тито посетил ВНР (апрель), СРР (июль, в ходе визита заключено долгосрочное двустороннее соглашение об экономическом и научно-техническом сотрудничестве), ГДР (ноябрь). Делегация СКЮ во главе с С. Доланцем выезжала в СРР (ноябрь). Д. Биедич посетил СРР (октябрь), М. Минич — ЧССР (октябрь). С ВНР и ЧССР СФРЮ подписала соглашение о строительстве нефтепровода «Адрия». В Ю. находились второй секретарь ЦК КП Кубы, первый зам. премьер-министра Кубы Р. Кастро (февраль), премьер-министр ДРВ Фам Ван Донг (апрель), первый секретарь ЦК ПОРП Э. Герек (июль, с неофиц. визитом), первый секретарь ЦК МНРП, пред. Президиума Великого народного хурала МНР Ю. Цеденбал (сентябрь).

Представители Ю. участвовали в очередных заседаниях координационного бюро неприсоединившихся стран, в совещании неприсоединившихся государств, уполномоченных координировать усилия и содействовать осуществлению программы действий по развитию экономического сотрудничества между неприсоединившимися и другими развивающимися странами (Белград, сентябрь). СФРЮ выступила в защиту независимости и территориальной целостности Республики Кипр.

Й. Броз Тито посетил Индию, Бангладеш, Непал и Сирию (январь — февраль). С. Доланц возглавлял делегации, выезжавшие в Алжир (январь), Замбию и Уганду (октябрь). Д. Биедич был в Ливии, Кувейте (март), Ираке (октябрь), Иране (декабрь), М. Минич — на Кипре (август). В Ю. находились президент Мексики Л. Эчеверриа (февраль), президент Египта А. Садат (март), президент Коста-Рики Х. Фигерес (апрель — май), президент Сирии Х. Асад (август), президент Кипра архиепископ Макариос (сентябрь), президент Бирмы У Не Вин, президент Замбии К. Каунда (ноябрь), премьер-министр Ливии А. С. Джеллуд (май), премьер-министр Ирана А. А. Ховейда (май), премьер-министр Туниса Х. Нуира (июль), премьер-министр Шри-Ланки С. Бандараранаике (сентябрь), премьер-министр Непала Н. П. Риджал (декабрь), пред. Исполкома ООП Я. Арафат (декабрь) и др.

Й. Броз Тито посетил ФРГ (июнь), Данию (октябрь), М. Минич — Грецию (август и декабрь), Турцию (август), Бельгию (ноябрь), Великобританию (ноябрь). В Ю. приезжали премьер-министр Бельгии Э. Лебюртон (январь), гос. секретарь США Г. Киссинджер (ноябрь). В декабре было подписано соглашение о предоставлении СФРЮ западногерманского кредита размером в 700 млн. марок.

Весной 1974 г. имело место временное ухудшение отношений между Ю. и Италией в связи с тем, что итальянское правительство 11 марта официально поставило под сомнение окончательный характер границы между двумя государствами на участке к ю.-в. от Триеста. В ноте, направленной Италии 30 марта, правительство СФРЮ расценило это как попытку пересмотреть соглашения, заключенные после второй мировой войны.

Ю. Чепыжев.

ЮЖНАЯ РОДЕЗИЯ

Общие сведения. Юж. Родезия — государство в Центр. Африке. Площадь — 389,4 тыс. *км²*. Население — 6 млн. чел. (оценка на конец 1973 г.), из них (тыс. чел.) африканцев (машона, матабеле и др.) — ок. 5700, лиц европейского происхождения — 271. Столица — Солсбери (503 тыс. чел.). Большинство африканского населения придерживается местных традиционных верований, лица европ. происхождения — христиане. Офиц. язык — английский.

Государственный строй. 2 марта 1970 г. расистским режимом Я. Смита в соответствии с конституцией 1969 г. провозглашена т. наз. «республика Родезия». Глава государства и главнокомандующий вооруженными силами — президент (с 1970 г.— К. У. Дюпон), назначаемый правительством на 5 лет. Законодательный орган — парламент, состоящий из сената (23 сенатора, в т. ч. 10 европейцев избираются членами палаты собрания — европейцами, 10 африканских вождей — Советом вождей и 3 назначаются президентом) и палаты собрания (66 депутатов, в т. ч. 50 европейцев избираются европейским населением, «цветным» и азиатами, 8 африканцев — африканским населением: 4 — от матабеле, 4 — от машона и 8 — вождями племен). Исполнительную власть осуществляет правительство, премьер-министр — Я. Смит.

Политические партии и профсоюзы. Родезийский фронт. Правящая партия. Осн. в 1962 г. Выражает интересы реакционных кругов европейского населения. Имеет все 50 европейских мест в палате собрания. Президент — Я. Смит. Родезийская национальная партия. Ультраправая партия европейского населения. Лидер — Л. Иденсон. Союз консерваторов республики Родезия. Осн. в 1969 г. Ультраправая партия европейского населения. Лидер — Р. Джеймс. Родезийская партия. Умеренная партия европ. населения. Президент — Т. Гиббс. Партия центра. Осн. в 1968 г. Многорасовая партия. Объединяет европейские умеренные круги, интеллигенцию и представителей африканской элиты. Лидер — П. Бэшфорд. Легальные африканские партии и организации: Национальный народный союз (созд. в 1969 г., пред.—

Г. Чавапдука), Родезийский избирательный союз (созд. в 1970 г., лидер — Р. Макайи), Африканский национальный совет (осн. в 1972 г., пред.— А. Музорева). Африканский национальный союз Зимбабве (ЗАНУ, осн. в 1963 г., лидер — Н. Ситоле), Союз африканского народа Зимбабве (ЗАПУ, созд. в 1961 г., лидер — Дж. Нкомо), Фронт освобождения Зимбабве (ФРОЛИЗИ, созд. в 1971 г., пред.— Дж. Чикерема) — нелегальные африканские партии, ведущие нац.-освободит. борьбу.

Африканский конгресс профсоюзов. Создан в 1957 г. Ген. секретарь — Ватунга. Национальная федерация африканских профсоюзов. Созд. в 1965 г. Ген. секретарь — М. Кавийя.

Экономика. В 1973 г. ВВП в постоянных ценах (предварит. данные) увеличился на 6,5% и составил 1229,4 млн. родез. долл. Численность занятых в экономике (середина 1973 г.) — 1023 тыс. чел., из них африканцев — 906 тыс. чел. Средняя зарплата африканского рабочего в 1972 г. сохранилась на уровне 1971 г.—315 родез. долл. (в с. х-ве — 131 родез. долл.), у европейца возросла до 3628 родез. долл. (в 1971 г.—3387).

Доля с. х-ва в ВВП в 1972 г.—17,3% (11,2% — европейский сектор, 6,1% — африканский). Ок. 40% с.-х. продукции создается в африканском натуральном хозяйстве. Производство товарной с.-х. продукции (тыс. *т*): табак — 65,8 (1972 г.), кукуруза — 1107 (1972/73 г.), хлопок — 147,6 (1971 г., оценка), пшеница — 81,7 (1971 г., оценка). Поголовье (конец 1972 г., тыс., в скобках — в собственности африканцев) кр. рог. скота — 5563 (2879), овец — 724 (451), свиней — 179 (96), коз — 1895 (1861). Забой кр. рог. скота в 1972 г.— ок. 500 тыс.

Доля пром-сти в ВВП в 1972 г.—29,0%. Объем производства добывающей пром-сти в 1973 г.—135,9 млн. родез. долл. (в 1972 г.—72,2 млн.). Добыча в 1973 г. (в тыс. *т*) медной руды — 32,0, хромовой руды (по содержанию окиси хрома Cr_2O_3) — 180,9 (1970 г.), никелевой руды — 15,0, асбеста — 80,0 (1971 г.), бокситов — 2,0, угля — 3096 (1971 г.), золота — 15,6 *т*, сурьмы — 0,2; производство стали — 410 тыс. *т*, потребление электроэнергии — 5245 млн. *квт·ч*, в т. ч. 72 млн. *квт·ч* импортировано из Замбии. По оценке «Ассоциации родезийской промышленности» 80% машин и оборудования, находившихся на середину 1974 г. в эксплуатации на промышленных предприятиях страны, нуждались в обновлении.

Протяженность (*км*, середина 1973 г.) жел. дорог — 2522,9; гос. автодорог — 8341, из них 4063 — с твердым покрытием. В результате запрещения в январе 1973 г. Южной Родезией транзитных перевозок замбийских товаров потери родезийской компании «Роудижи рэйлвейз» в 1973 г. составили 18,0 млн. родез. долл. Число иностранных туристов (в основном из ЮАР) в 1973 г. сократилось до 244 тыс.

В 1972 г. (млн. родез. долл., уточненные данные) экспорт (включая продажу золота) — 328,4, импорт — 274,2. Наряду с ЮАР (основной торговый партнер), отказывающейся соблюдать экономические санкции ООН против Юж. Родезии, в 1974 г. велась торговля с Японией, Францией, Италией, Великобританией, Нидерландами, Швейцарией. По данным ООН южнородезийский экспорт в США в 1973 г. составил 21,6 млн. родез. долл. (в 1972 г.—8,3 млн. родез. долл.), в т. ч. (млн. родез. долл.) никелевые катоды — 8,3, феррохром — 11,0, хромовая руда — 1,4, асбест — 0,9.

Доходы по гос. бюджету на 1974/75 г. оценены в 398,9 млн. родез. долл., расходы — 427,2 млн. родез. долл., из них прямые военные ассигнования — 46,2 млн. родез. долл. Гос. долг на конец 1973 г.—669,9 млн. родез. долл. Вопреки экономическим санкциям ООН в 1974 г. южнородезийская компания «Роудижи айрон энд стил компани» получила из внешних источников 24 млн. ф. ст. для расширения мощностей металлургического завода в г. Кве-Кве. Денежная единица — родезийский доллар. 0,58 родез. долл.=1 долл. США (сентябрь 1974 г.). *И. Скерис.*

Важнейшие события и внешняя политика. Под давлением национально-освободительного движения на юге Африки правительство Я. Смита для стабилизации положения в стране выдвинуло предложения, направленные на ограниченное «привлечение» африканского населения к «управлению» страной. Состоявшийся в марте 1-й съезд Африканского национального совета потребовал проведения конституционной конференции с участием представителей всех политических африканских партий. Я. Смит предложил довести число африканских депутатов в палате собрания до 22, в результате европейцы сохранили бы большинство голосов более чем в две трети (в 72-членной палате собрания). В июне АНС, требовавший по меньшей мере трети мест в качестве гарантии для блокирования возможных конституционных поправок, отверг этот компромисс. Наиболее радикальное крыло АНС настаивало на паритетном представительстве африканцев в парламенте.

30 июля состоялись выборы в парламент, которые не принесли существенных изменений. Все 50 мест в палате собрания, предназначенные европейцам, завоевал Родезийский фронт. 6 африканских мест выиграли кандидаты, поддерживаемые АНС. Правительство Я. Смита, стремясь обеспечить власть белого меньшинства, поощряло формирование мелкобуржуазной африканской прослойки, предоставляло некоторым африканцам посты в промышленности и в государственном аппарате. В ноябре Я. Смит выразил готовность участвовать в конституционной конференции, на которой были бы представлены лидеры нац.-освободительного движения Юж. Родезии.

В декабре по инициативе президента Замбии К. Каунды и при содействии президентов Танзании и Ботсваны Дж. Ньерере и С. Кхамы в Лусаке состоялась встреча представителей правительства Юж. Родезии с лидерами нац.-освободительных движений (Дж. Нкомо и Н. Ситоле были в этой связи освобождены из тюремного заключения). 7 декабря АНС, ЗАПУ, ЗАНУ и ФРОЛИЗИ подписали соглашение об объединении в рамках легального в Юж. Родезии АНС. Оно предусматривает, в частности, проведение конституционной конференции с участием представителей правительства Я. Смита для рассмотрения вопроса о передаче власти в руки большинства, а также проведение съезда АНС для избрания руководства и принятия устава. Нац.-освободительное движение Юж. Родезии потребовало установить правление большинства на основе всеобщего избирательного права с переходным периодом в 2—3 года, немедленного равенства мест в парламенте, отмены всех дискриминационных законов (закона о землепользовании и др.).

Я. Смит выезжал в ЮАР (май, август), где вел переговоры с премьер-министром Б. Дж. Форстером в связи с событиями в Португалии и положением в Мозамбике. В сентябре открыта прямая железнодорожная линия, связывающая Юж. Родезию с ЮАР (Рутенга — Байтбридж — Йоханнесбург). *М. Чуваева.*

ЮЖНО-АФРИКАНСКАЯ РЕСПУБЛИКА

Общие сведения. ЮАР — государство на Юге Африки. Площадь — 1223,4 тыс. *км*². Население — 24 887 тыс. чел. (оценка 1974 г.), в т. ч. (тыс.) африканцев — 17 712, лиц европейского происхождения (гл. обр. африканеры и англичане) — 4160, выходцев из Азии (преимущественно индийцев) — 709, метисов («цветных») — 2306. Столица — Претория (542,2 тыс. чел. в 1971 г.). Крупнейшие города (тыс. чел., 1971 г.): Йоханнесбург — 1315,7, Кейптаун (резиденция парламента) — 1096,6. Ок. 60% африканского населения придерживается местных традиционных верований, лица европейского происхождения — христиане (60% принадлежат к голландской реформатской церкви, 20% — англикане, остальные католики, методисты и др.). После ликвидации системы мандатов в 1945 г. южно-африканское правительство, не считаясь с решением ООН, захватило Юго-Западную Африку (Намибию) — бывшую мандатную территорию Южно-Африканского Союза — и с 1949 г. управляет ею как своей провинцией. Государственные языки — африкаанс и английский.

Государственный строй. В стране установлен реакционный террористический режим европейского меньшинства, проводящего в жизнь апартхейд — политику, ставящую своей целью раздельное развитие населяющих ЮАР расовых и национальных групп и выражающуюся практически в крайних формах дискриминации и угнетении неевропейцев. Глава государства — президент, избираемый парламентом на 7 лет; с 19 апреля 1975 г.— Н. Д. Дидерихс (избран 21 февр. 1975 г., до него — Я. Фуше). Парламент, избираемый на 5 лет, состоит из сената (54 члена) и палаты собрания (171 член). Избирать и быть избранными в парламент могут быть только белые граждане ЮАР, прожившие в стране не менее 5 лет. Всякое представительство африканцев в парламенте отменено после принятия в 1959 г. «Закона о поощрении самоуправления банту», положившего начало созданию в стране «бантустанов» — африканских территорий, пользующихся ограниченным самоуправлением. С апреля 1970 г. в парламенте не представлено также и «цветное» население. Создан Совет представителей «цветного» населения, выполняющий консультативные функции при правительстве. С сентября 1966 г. премьер-министр — Б. Дж. Форстер. Мин. ин. дел — Х. Мюллер. После выборов в апреле 1974 г. Националистическая партия имеет в палате собрания 123 места, Объединенная партия — 41, Прогрессивная партия —7.

Политические партии, организации и профсоюзы. Правящая (с 1948 г.) Националистическая партия основана в 1913 г. Выражает интересы наиболее реакционных кругов промышленной, финансовой и сельской буржуазии и рабочей аристократии, преимущественно африканеров. Лидер — Б. Дж. Форстер. Возрожденная националистическая партия. Созд. в 1969 г. ультраправыми деятелями, порвавшими с руководством Националистической партии, которое они обвиняют в отходе от традиционной политики африканерского национализма. Лидер — А. Герцог. Объединенная партия. Созд. в 1934 г. Выражает интересы крупной буржуазии, гл. обр. английского происхождения. В целом поддерживает расистскую политику правящей партии, расходится с ней только в методах ее проведения. Лидер — Де Вильерс Грааф. Прогрессивная партия. Осн. в 1959 г. Выступает против крайних форм расовой дискриминации. Лидер — К. Эглин.

Южноафриканская коммунистическая партия (ЮАКП). Осн. в 1921 г. Действует в нелегальных условиях. Пред.— Ю. Даду.

Крупнейшие политические организации неевропейского населения, выступающие против политики апартхейда и расовой дискриминации: Африканский национальный конгресс (АНК, осн. в 1912 г., с 1960 г. действует нелегально, пред.— О. Тамбо), Конвент черного народа (создан в 1972 г., объединяет африканцев, азиатов и «цветных»; президент — г-жа В. М. Кгваре), Южноафриканская студенческая организация (САСО, объединяет большинство студентов, обучающихся в т. н. туземных университетах страны; обр. в 1969—70 гг., президент — Л. Модисане), Конгресс цветного населения Южной Африки (созд. в 1953 г., лидер — Р. Сентембер), Южноафриканский индийский конгресс (созд. в 1920 г.).

Деятельность профсоюзов африканских рабочих запрещена. Крупнейшие профсоюзные объединения — Конфедерация труда ЮАР и Совет профсоюзов Южной Африки. Объединяют реформистские профсоюзы рабочей аристократии европейского происхождения.

Экономика. В 1974 г. ВНП вырос на 8% гл. обр. вследствие роста цен на золото; средние темпы экономического роста составили 7%. Стоимость продукции горнодоб. пром-сти составила в 1974 г. 4 млрд. рэндов. В 1974 г. в развитие золотодоб. пром-сти инвестировано 170 млн. рэндов, вдвое больше, чем в 1973 г. Возросли инвестиции в производство окиси урана в связи с ростом спроса на это сырье. Заключено соглашение с Японией об инвестиции 100 млн. рэндов в развитие производства марганцевой руды. В 1974 г. ЮАР занимала 1-е место в капиталистич. мире по добыче золота (74% общего объема добычи), хромовой и марганцевой руд, сурьмы, платины, ванадия, 2-е место по добыче алмазов из асбеста, 3-е место по добыче окиси урана.

Добыча полезных ископаемых и производство промышленной продукции

	1971 г.	1972 г.	1973 г.
Каменный уголь, млн. *т*	58,6	58,4	62,4
Железная руда, млн. *т*	10,5	11,2	11,0
Марганцевая руда, млн. *т*	3,4	3,4	4,2
Чугун, млн. *т*	4,6	4,9	4,3
Сталь, млн. *т*	5,0	5,3	5,4
Медь, тыс. *т*	157,0	161,9	178,7
Хромовая руда, тыс. *т*	1644	1482	1650
Золото, *т*	976,5	899,2	852,3
Платина, *т*	26,3	32,7	...
Сурьма, тыс. *т*	24,0	24,1	25,7
Ванадий, тыс. *т*	4,1	6,0	14,3
Окись урана, тыс. *т*	3,8	3,6	3,1
Алмазы, тыс. каратов	7037	7385	7547
Асбест, тыс. *т*	319,4	320,6	337,8
Фосфаты, тыс. *т*	1226	1250	1300
Цемент, млн. *т*	6,2	6,1	6,9
Электроэнергия, млрд. *квт·ч*	52,7	59,1	64,9
Автомобили легковые, тыс. шт.	163	173	219
Автомобили грузовые, тыс. шт.	96,6	74,0	76,4

На побережье Юго-Западной Африки производится добыча нефти (9—10 млн. *т* в год); производство нефтепродуктов в 1973 г.—11,5 млн. *т*.

Почти вся товарная продукция сельского хозяйства производится в фермерских хозяйствах европейцев (90% наемной рабочей силы в них составляют африканцы). Из-за неблагоприятных климатических условий объем производства осн. с.-х. культур в 1973/74 г. остался практически на уровне предшествующего сезона. Сбор (тыс. *т*) кукурузы — 10 600, пшеницы — 1741,

арахиса — 401, подсолнечника — 269, цитрусовых — 670; производство сахара — 1,7 млн. *т*, улов рыбы — 0,5 млн. *т*. Поголовье (1971 г., млн.) кр. рог. скота — 10,7, овец — 39,5, коз — 5,6, свиней — 1,3.

Протяженность гос. ж. д.— 22,1 тыс. *км*, в т. ч. св. 4 тыс. *км* электрифицированных; национальных и местных автодорог — ок. 400 тыс. *км*, в т. ч. с асфальтовым покрытием — ок. 32 тыс. *км*.

В 1973 г. экспорт (без золота)— 2546 млн. рэндов, в т. ч. (%): прод. товары — 23,4, металлы — 15,5, алмазы — 15,4, шерсть — 7,8, металлические руды — 5,3, продукция машиностроения — 3,8; импорт — 3495 млн. рэндов, в т. ч. (%): машины и транспортное оборудование — 46,1, продукция химической пром-сти — 10,1, текстиль — 8,2, прокат черных и цветных металлов — 5,6, продовольственные товары — 4,8. Осн. торговые партнеры в экспорте и импорте (%): Великобритания — 30,2 и 18,9, Япония — 10,6 и 11,6, ФРГ — 8,1 и 18,5, США — 7,0 и 16,1. Гос. бюджет на 1974/75 фин. год определен по доходам в сумме 3580 млн. рэндов и по расходам — 4256 млн. рэндов. Золотовалютные резервы на конец 1974 г.—1176 млн. долл. (на конец 1973 г. — 1234 млн. долл.). Денежная единица — южноафриканский рэнд. *В. Барышников.*

Важнейшие события и внешняя политика. В парламентских выборах 24 апреля 1974 г. приняло участие более 2 млн. белых избирателей из ок. 25 млн. населения ЮАР. Националистическая партия, использовав увеличение избирательных округов в сельской местности, где партия имеет большее влияние, чем в городах, собрала 55% голосов и получила в парламенте 123 места из 171. После выборов ряд печатных органов Националистической партии призвал правительство провести «либеральные реформы» в различных областях. Это отражало разногласия в партии между сторонниками жесткой линии и прагматиками, которые выступали против так наз. «мелочного апартхейда» (расовые законы о разделении мест общественного пользования, расовая сегрегация в спорте, отношение к «цветному» населению и т. п.), не затрагивая основ политики апартхейда — разделения страны на районы по расовому признаку. Под давлением успехов национально-освободительного движения в Анголе и Мозамбике правительство Б. Дж. Форстера прибегло к маневрам. В ряде выступлений Б. Дж. Форстер и другие члены правительства обещали устранить «наиболее дискриминационные аспекты апартхейда». Однако в отдельных городах эти обещания были сведены к отмене вывесок «только для белых», в главном же — в создании бантустанов — правительство не сошло с прежних позиций. В ноябре получил так наз. «самоуправление» хоумленд Ква-Ква, расположенный на границе с Лесото (население — 145 тыс. чел.). В соответствии с законом об установлении определенного местожительства для различных расовых групп племени фиго предписано переселиться в отведенный ему резерват. В настоящее время в стране существует 10 бантустанов, занимающих 13% территории, на которой проживает более 17 млн. чел.

В 1974 г. состоялось 3000 забастовок африканских трудящихся. В январе в Дурбане проходила самая крупная за последние годы забастовка текстильщиков, которая парализовала работу 11 хлопчатобумажных фабрик города. В ноябре бастовали портовики Дурбана. Согласно обследованию Христианского института, число безработных и полубезработных к началу 1975 г. составило 728 тыс., большинство из них — африканцы.

В области внешней политики правительство Б. Дж. Форстера предпринимало активные действия, чтобы выйти из международной изоляции путем установления контактов в первую очередь с африканскими и латиноамериканскими странами. После апрельских событий в Португалии в мае и августе состоялись встречи премьер-министра Юж. Родезии Я. Смита и Б. Дж. Форстера в Претории, на которых обсуждался план совместных действий в новой ситуации. В сентябре завершено строительство прямой ж.-д. линии между Юж. Родезией и ЮАР (Рутенга — Байтбридж — Йоханнесбург).

Б. Дж. Форстер выступил с инициативой, предложив лидерам независимых стран Африки возобновить «диалог», т. е. сотрудничество, основанное на экономической помощи ЮАР в обмен на лояльное отношение к режиму белого меньшинства. Согласно правительственным данным, в 1974 г. ЮАР посетили официальные делегации 12 государств Черной Африки, а члены правительства ЮАР вели переговоры с 24 главами государств или кабинетов министров африканских государств. В состав делегации ЮАР на 29-ю сессию ГА ООН были включены представители коренного населения. В конце года в штаты ряда посольств ЮАР впервые введены граждане африканского и азиатского происхождения. В апреле в ЮАР находился президент Парагвая А. Стреснер, в июне — бывший министр обороны Израиля М. Даян.

В ноябре за невыполнение решений ООН делегация ЮАР на 29-й сессии ГА ООН была лишена права участия в ее работе.

По решению Совещания глав арабских стран в Алжире (ноябрь 1973 г.) Ливан в феврале порвал дипломатические отношения с ЮАР. С мая дипломатические отношения с Израилем возведены на уровень послов.

Е. Титоренко.

ЯМАЙКА

Общие сведения. Я.— государство на одноименном о-ве и прилегающих к нему мелких о-вах в Карибском море. Входит в Содружество, возглавляемое Великобританией. Площадь — 11,5 тыс. *км*². Население —1984 тыс. чел. (конец 1973 г., оценка). 80% населения — негры. Религия — христианская (англикане, баптисты и др.). Столица и главный порт — Кингстон (573 тыс. чел. с пригородами, 1971 г.). Офиц. язык — английский.

Государственный строй. Глава государства — англ. королева, представленная генерал-губернатором (Ф. Гласпоул). Законодательная власть принадлежит парламенту, состоящему из палаты представителей (53 депутата, избираемых населением на 5 лет) и сената (21 член; назначаются генерал-губернатором). Премьер-министр, министр обороны и иностранных дел — М. Мэнли.

Политические партии и профсоюзы. Народная национальная партия (ННП). Правящая. Осн. в 1938 г. Объединяет значительную часть мелкой буржуазии, с.-х. и промышленных рабочих и интеллигенции. Входит в Соц. интернационал. 37 мест в палате представителей. Лидер — М. Мэнли. Лейбористская партия Я. (ЛПЯ). Оппозиционная. Осн. в 1943 г. Выражает интересы торгово-промышленной и с.-х. буржуазии. Объединяет часть промышленных рабочих. 16 мест. Лидер — Э. Снаг.

Ведущие профорганизации: Производственные союзы Бустаманте (осн. в 1938 г., св. 100 тыс. чл., контролируются ЛПЯ, пред.— А. Бустаманте), Национальный союз рабочих Я. (основан в 1952 г., около 130 тыс. чл., входит в МКСП и ОРИТ, пред.— Т. Келли), Конгресс

профсоюзов (ок. 94 тыс. чл., входит в МКСП, пред.— М. Мэнли).

Экономика. В 1972 г. ВВП (в текущих ценах) составил 1157,6 млн. долл. Я. Доля ВНП (в пост. ценах) в расчете на душу населения — 620 долл. Я. Общая численность занятых (на окт. 1972 г.)—626,7 тыс. чел., в т. ч. (в%) в с. х-ве, лесоводство, рыболовстве и горнодоб. пром-сти— 33,6, в обрабат. пром-сти — 13,1, на транспорте, в связи и коммун. обслуживании — 4,1, в гос. учреждениях— 10,8, в обслуживании — 19,0. Доля добычи бокситов и произ-ва глинозема в ВВП — 12%, в экспорте Я.— св. 50%. В 1973 г. добыча бокситов достигла 13,6 млн. *т*, из них ок. 6 млн. *т* переработаны на Я. в 2,5 млн. *т* глинозема. Производство (1972 г., тыс. *т*) гипса — 373,4, цемента — 403 (1973 г.), сахара — 342 (1973 г.), электроэнергии — 2,0 млрд. *квт·ч* (1972 г.).

Сбор (тыс. *т*, 1972 г.) сах. тростника—4068, бананов— 183,4, батата — 22. Поголовье в 1972 г. (тыс.) кр. рог. скота — 270, свиней — 200, коз — 360.

Протяженность автодорог — 15,4 тыс. *км*, в т. ч. асфальтированных — 3 тыс. *км*; жел. дорог — 389 *км* (1971 г.). В 1973 г. (млн. долл. Я.) экспорт — 354,7, импорт — 604,1. Дефицит торгового баланса покрывается в основном за счет поступлений от иностранного туризма (в 1972 г. Я. посетило 408 тыс. чел.). Основные статьи экспорта в 1972 г.: глинозем, бокситы, сахар, бананы; импорта: промышленные товары, продовольствие, оборудование (включая транспортное), химикаты, минеральное топливо.

Осн. торговые партнеры (1972 г., %): США — 43,7 в экспорте и 36,9 в импорте, Великобритания — 22,2 и 19,1, Канада — 4,8 и 7,1, ЕЭС — 4,1 и 8,5.

Денежная единица — доллар Я., равный 1,1 долл. США.

Важнейшие события и внешняя политика. В феврале 1974 г. Я. подписала с КНР соглашение об экономическом и техническом сотрудничестве. В марте Я. участвовала в совещании в Конакри, на котором была создана (вместе с Австралией, Суринамом, СФРЮ, Гайаной, Гвинеей и Сьерра-Леоне) «Международная ассоциация бокситодобывающих стран». В июне сенат утвердил законопроект о повышении рентных платежей и налога на прибыли для бокситодобывающих и производящих глинозем монополий.

В мае Я. посетил премьер-министр Лесото Л. Джонатан, в июле — президент Мексики Л. Эчеверриа Альварес; было решено создать мексикано-ямайскую корпорацию по добыче бокситов, производству глинозема и алюминия с несколькими предприятиями на Ямайке и в Мексике (капиталовложения — 360 млн. долл.). В августе установлены дип. отношения с СРР, в октябре — с ПНР и КНДР, в декабре — с Кувейтом. *В. Булавин.*

ЯПОНИЯ

Общие сведения. Я.— государство в зап. части Тихого океана на группе о-вов, гл. из которых — Хоккайдо, Хонсю, Сикоку, Кюсю. Площадь — ок. 372,2 тыс. *км*². Население — 110 948,8 тыс. чел. (31 марта 1975 г.); св. 99% — японцы. Основные религии — буддизм и синтоизм. Офиц. язык — японский. Столица — Токио (11 700 тыс. жит., конец 1974 г.).

Государственный строй. По конституции 1947 г. носитель суверенной власти — народ; император (Хирохито, с 1926 г.) — «символ государства и единства народа». Высший законодательный орган — парламент: палата представителей (491 депутат, избираемый населением на 4 года) и палата советников (252 депутата, избираемых населением на 6 лет; каждые 3 года $^1/_2$ состава палаты переизбирается). Партийный состав палаты представителей (январь 1975 г.): ЛДП — 279, СПЯ — 116, КПЯ — 39, Комэйто — 30, ПДС — 20, независимые — 1, 6 мест вакантны; палаты советников (март 1975 г.): ЛДП — 128, СПЯ — 61, Комэйто — 24, КПЯ — 20, ПДС — 10, мелкие группы — 4, независимые — 3, 2 места вакантны. Премьер-министр — Т. Мики (с 9 декабря 1974 г.; до этого — К. Танака). Мин. иностранных дел — К. Миядзава (с 9 декабря 1974 г.; 16 июля — 9 декабря 1974 г.— Т. Кимура; до 16 июля 1974 г.— М. Охира).

Политические партии, профсоюзы и др. общественные организации. Правящая Либерально-демократическая партия (ЛДП). Обр. в 1955 г. Представляет интересы крупного монополистического капитала и бюрократической верхушки, во внешней политике ориентируется на союз с США. Пред.— Т. Мики, ген. секретарь — Я. Накасонэ (с 4 декабря 1974 г.; до этого пред.— К. Танака, ген. секретарь — Т. Хасимото). Социалистическая партия Японии (СПЯ). Обр. в 1945 г. Опирается на часть рабочего класса и средних слоев населения; выступает против господства монополий, в защиту интересов трудящихся, за нейтралитет Я. и миролюбивую внешнюю политику. Пред.— Т. Нарита, ген. секретарь — М. Исибаси. Партия Комэйто (Партия чистой политики). Обр. в 1964 г. Тесно связана с буддистским обществом «Сока гаккай» (свыше 7 млн. семей); имеет опору гл. обр. среди неорганизованных рабочих, мелких предпринимателей; офиц. провозгласила себя «партией среднего пути», нередко сотрудничает с левыми партиями. Пред.— Ё. Такэири, ген. секретарь — Д. Яно. Партия демократического социализма (ПДС). Обр. в 1960 г. лидерами правого крыла СПЯ, вышедшими из партии. Опирается на часть рабочего класса и городской мелкой буржуазии; проводит политику «среднего пути», часто сотрудничает с ЛДП. Пред.— И. Касуга, ген. секретарь — С. Цукамото.

Коммунистическая партия Японии (КПЯ). Осн. в 1922 г., до 1945 г.— в подполье. Ставит задачу создания единого фронта прогрессивных сил и формирования на его основе демократического коалиционного правительства в целях развития Я. по пути мира, независимости, демократии и нейтралитета. Св. 300 тыс. членов. Пред. ЦК — С. Носака, пред. Президиума ЦК — К. Миямото, пред. Секретариата ЦК — Т. Фува.

Генеральный совет профсоюзов (Сохё). Обр. в 1950 г. Ведет активную борьбу за права и интересы трудящихся, поддерживает СПЯ. 4457 тыс. членов. Пред.— М. Итикава, ген. секретарь — С. Оки. Всеяпонская конфедерация труда (Домэй). Обр. в 1964 г. Проводит политику классового сотрудничества, поддерживает ПДС. Входит в МКСП. 2313 тыс. членов. Пред.— С. Амаикэ, ген. секретарь — К. Маэкава. Совет связи независимых профсоюзов (Тюрицу рорэн). По многим вопросам борьбы рабочих выступает совместно с Сохё. 1401 тыс. членов. Пред.— Т. Татэяма, ген. секретарь— С. Окамура.

Ассоциация депутатов парламента за японо-советскую дружбу. Объединяет св. 500 депутатов парламента от всех политических партий. Пред.— Х. Исида (ЛДП), ответственный секретарь — Х. Цудзихара (СПЯ). Японская ассоциация культурных связей с зарубежными странами. Осуществляет культурный обмен с СССР и др. социалистическими странами, сотрудничает с СПЯ. Пред.— С. Мацумаэ, отв. секретарь — К. Сугимори. Общество «Япо-

ния — СССР». Общество японо-советской дружбы. Общество японо-советских связей и др.

Экономика. По размерам ВНП Я. занимает 2-е место в капиталистическом мире (после США), однако по нац. доходу на душу населения (в 1974 г.— ок. 3200 долл.) значительно уступает США и ряду др. развитых капиталистических стран. В экономике господствуют монополистические группы Мицубиси, Мицуи, Сумитомо, Фудзи — Ясуда, Дайити — Кангё, Санва и др.

В 1974 г. в Я. нарастал спад деловой активности, начавшийся в конце 1973 г. Энергетический кризис в капиталистическом мире вызвал значительное вздорожание импортируемых нефти и др. топлива и вынудил правительство ввести жесткие ограничения на потребление нефти и электроэнергии (действовали в течение большей части года); переход в целях борьбы с инфляцией к политике кредитных ограничений резко сократил возможности инвестиций в экономику; стал проводиться курс на сокращение государственных расходов. В стране почти полностью прекратилось промышленное строительство, начало сокращаться и личное потребление. Антиинфляционные мероприятия правительства не приостановили роста дороговизны: за год оптовые цены возросли на 31,3%, розничные цены и ставки на оплату коммунальных услуг в городах — на 24,6%. Жизненный уровень многих категорий рабочих и служащих ухудшился, несмотря на полученные ими в результате упорной забастовочной борьбы прибавки к номинальной заработной плате. Начались массовые увольнения. В конце 1974 г. число полностью безработных — 830 тыс. Те, кто работает по найму и сохранили работу, страдают от сокращения рабочего времени, ликвидации сверхурочных работ, принудительных отпусков и соответствующего снижения заработков. В 1974 г. впервые после войны ВНП в неизменных ценах сократился (на 1,8 %; в 1973 г. возрос на 10,2%).

Производство важнейших видов промышленной продукции

Виды продукции	1972 г.	1973 г.	1974 г.
Электроэнергия, млрд. *квт·ч*	337*	371*	381
Каменный уголь, млн. *т*	28,1	22,4	20,3
Нефть, тыс. *т*	750	735	706
Природный газ, млн. *м³*	2475	2464*	2572
Чугун, млн. *т*	74,1	90,0	90,4
Сталь, млн. *т*	96,9	119,3	117,1
Ферросплавы, тыс. *т*	1743	2034*	2267
Прокат черных металлов, млн. *т*	74,9	92,6	91,0
Медь, тыс. *т*	810	951	996
Свинец, тыс. *т*	223	228	228
Цинк, тыс. *т*	805	843	850
Алюминий, тыс. *т*	1009	1097	1118
Провод и кабель, тыс. *т*	842	1049	806
Металлорежущие станки, тыс.	165*	217	168
Швейные машины (бытовые), млн.	3,9	3,4	3,5
Радиоприемники, млн.	26,8	24,5	18,0
Телевизоры черно-белые, млн.	4,7	3,7	3,7
Телевизоры цветные, млн.	8,4	8,8	7,3
Транзисторные элементы, млн.	2175	2956	2967
Суда, млн. бр. рег. *т*	12,8	14,2	16,3
Легковые автомобили, тыс.	4022	4471*	3932
Грузовые автомобили, тыс.	2249*	2582*	2570
Мотоциклы, тыс.	2598	2680*	3410
Велосипеды, тыс.	7081	9410	7688
Фотоаппараты, тыс.	4741	5156	5310
Киноаппараты, тыс.	1596	1614	1557
Часы, млн.	58,2	68,7	68,8
Серная кислота, тыс. *т*	6714	7116	7128
Сульфат аммония, тыс. *т*	2111	2109	2078
Мочевина, тыс. *т*	3194	3513*	3474
Каустическая сода, тыс. *т*	2988	3231	3161
Кальцинированная сода, тыс. *т*	1308	1363	1327
Поливинилхлорид, тыс. *т*	1080	1318	1467
Синтетический каучук, тыс. *т*	819	967*	858
Х.-б. пряжа, тыс. *т*	555	555	511
Пряжа искусственного шелка, тыс. *т*	119	128	116
Х.-б. ткани, млн. *м²*	2264	2380	2163
Шерстяные ткани, млн. *м²*	479	470	357
Шелковые ткани, млн. *м²*	190	188	167
Ткани искусственного шелка, млн. *м²*	264	273	201
Штапельные вискозные ткани, млн. *м²*	718	738	546
Синтетические ткани, млн. *м²*	2718	2922*	2622
Бумага, тыс. *т*	7471	8222	8443
Картон, тыс. *т*	6177	7754	7202
Цемент, млн. *т*	66,3	78,1*	73,1

* Уточненные данные.

Промышленность. В 1974 г. промышленное производство сократилось на 2,5%, в т. ч. в черной металлургии — на 1,0 %, в цветной — на 13,3%, в автомобильной пром-сти — на 2,8%, в пром-сти строительных материалов — на 8,1%, в целлюлозно-бумажной пром-сти—на 4,3%, в текстильной—на 13,4%. Несмотря на сокращение производства, запасы нереализованной продукции в пром-сти возросли на 27%.

Сельское хозяйство в 1974 г. дало (вместе с лесным х-вом и рыболовством) ок. 6% ВНП, в нем было занято 15 % самодеятельного населения. С ок. $^1/_3$ посевных площадей возможен сбор 2 и более урожаев риса, на который приходится св. $^1/_3$ стоимости с.-х. продукции.

Сбор важнейших с.-х. культур (тыс. *т*)

Культуры	1972 г.	1973 г.	1974 г.
Рис	15 281	15 717	15 826
Пшеница	284	202*	232
Ячмень	325	216	233
Батат	1987	1550	...
Картофель	3537	3302*	2824
Соевые бобы	127	118	...
Табак	144	157	139
Чай	95	95	97

* Уточненные данные.

В начале 1974 г. поголовье (тыс.) кр. рог. скота — 3714, свиней — 7985, лошадей — 140, овец — 26, кур — 185 млн. В 1973 г. произведено (тыс. *т*) мяса — 1890, молока — 4908, масла — 42, сыра — 42; улов рыбы и морских животных — 10,7 млн. *т*; заготовка древесины — 41,6 млн. *м³*.

Транспорт. На конец 1974 г. длина (тыс. *км*) ж. д.— 28 (из них гос. ж. д.— ок. 22), шоссе — 230. Автопарк (июль 1974 г., млн. машин) грузовых — 10,1, легковых — 15,1, автобусов — 0,2. В 1974 г. 35,9% внутреннего грузооборота приходилось на автотранспорт; вследствие резкого вздорожания нефтепродуктов отмечено сокращение автоперевозок. Тоннаж морского флота (на декабрь 1974 г.) — 37,5 млн. бр. рег. *т* (2-е место в капиталистическом мире после Либерии).

Внешняя торговля. По объему внешней торговли Я. занимает 3-е место в капиталистическом мире (после США и ФРГ), она экспортирует ок. $^1/_3$ продукции своей обрабатывающей пром-сти. В 1974 г. физический объем экспорта возрос на 12,5%, импорта сократился на 2,5%.

Внешняя торговля (млн. долл.)

	1972 г.	1973 г.	1974 г.
Экспорт	28 591	36 930	55 536
Импорт	23 471	38 314	62 110

В 1974 г. (%) экспортировались: машины и оборудование — 50,2, металлы и металлоизделия — 24,7, химические продукты — 7,3, текстиль — 7,3 и др.; импортировались: минеральное топливо — 40,1, промышленное сырье — 23,2 (в т. ч. металлургическое — 8,6, текстильное — 3,0), продовольствие — 13,1, машины и оборудование — 7,6 и др. Гл. контрагенты: США (23,0% экспорта, 20,4% импорта; экспортировались черные металлы, продукция радиоэлектронной и автомобильной пром-сти, текстиль и др. потребительские товары; импортировались промышленное сырье, каменный уголь, продовольствие, химические продукты, машины и оборудование), страны Ю.-В. Азии (22,9% экспорта и 20,1% импорта; экспортировались готовые изделия; импортировались железная руда, бокситы, олово, каучук, лес твердых пород, нефть и пр.), страны Зап. Европы (соответственно 15,3% и 8,3%; и экспорт и импорт — гл. обр. готовые изделия), страны Бл. и Ср. Востока (24,7% импорта; нефть и нефтепродукты), Австралия (6,5% импорта; железная руда, каменный уголь, шерсть и др. сырье, некоторые виды продовольствия). 6,7% внешнеторгового оборота — торговля с социалистическими странами. Экспорт в СССР (млн. долл.; в скобках — в 1973 г.) — 1096 (484), импорт из СССР — 1418 (1078); экспортировались промышленное оборудование, прокат черных металлов, химические и текстильные полуфабрикаты, потребительские товары; импортировались лес, железная руда, чугун, каменный уголь, хлопок и др. Я. занимает 1-е место во внешней торговле КНР; экспорт в КНР (млн. долл.; в скобках — в 1973 г.) — 1984 (1039), импорт из КНР — 1305 (974).

Финансы. Денежная единица — иена. В 1974 г. курс иены колебался на уровне 280—300 иен за доллар. Ухудшение соотношения между экспортом и импортом в результате ослабления международной конкурентоспособности японских товаров и резкого вздорожания импортируемого сырья (особенно нефти и др. минерального топлива) обусловило сохранение напряженности в валютно-финансовом положении Я., хотя благодаря усилиям правительства резко сократился вывоз капитала. В 1974 г. (млн. долл.) пассив платежного баланса — 6839 (в 1973 г.—1074), золотовалютные резервы на конец года — 13 518 (на конец 1973 г. —12 246), частные капиталовложения за границей (на конец марта 1974 г.) — 10 270. Гос. бюджет на 1974/75 г. — 17 099 млрд. иен.

С. Игнатущенко.

Важнейшие события. Экономический спад, прогрессирующая инфляция, непрерывный рост цен на потребительские товары и снижение реальной заработной платы трудящихся наложили отпечаток на все важнейшие события политической жизни Японии в 1974 г., вызвали дальнейшее обострение противоречий между монополиями и рабочим классом, большинством населения страны. В этих условиях традиционное «весеннее наступление» трудящихся, которым руководил Объединенный к-т совместной борьбы (в него вошли представители Сохё, Тюрицу рорэн и ряда др. профцентров), проходило как общенародная кампания. Основными требованиями «весеннего наступления» были значительное повышение заработной платы, принятие действенных мер против инфляции, прекращение взвинчивания цен на товары широкого потребления, увеличение ассигнований на пособия беднякам, восстановление права на забастовку для рабочих и служащих гос. предприятий и учреждений. Добиваясь выполнения своих требований, профсоюзы провели в марте — апреле ряд крупных забастовок: 1 марта в забастовке участвовало 530 тыс. чел. из 18 профсоюзов, 26 марта — 2,4 млн. чел. из 63 профсоюзов, 10—11 апреля — 6,3 млн. чел. из 81 профсоюза (крупнейшая забастовка за всю историю «весенних наступлений»). Наиболее активными в забастовочной борьбе были железнодорожники и работники городского транспорта; кроме рабочих, в забастовках участвовали также работники сферы услуг, служащие муниципалитетов и школьные учителя.

Одновременно с «весенним наступлением» трудящихся проходили массовые выступления, организованные К-том единой борьбы против инфляции (в котором участвовали КПЯ, СПЯ, Комэйто, профсоюзы, организации потребителей, домохозяек и пр.): 31 марта в массовых митингах протеста и демонстрациях, проведенных К-том, участвовал 1,3 млн. чел.

По данным министерства труда Я. весной 1974 г. трудящиеся добились самого большого за послевоенные годы повышения номинальной заработной платы — на 32,9%. Правительство обещало «серьезно изучить проблему основных прав рабочих» и учредить для этого консультативный орган.

7 июля состоялись выборы в палату советников. Накануне выборов ЛДП, стремясь предотвратить дальнейшее падение своего влияния в стране, приняла ряд чрезвычайных мер, в т. ч. разработала тактику «кигё гурумэ» — мобилизации средств и возможностей крупных предприятий для сбора голосов в пользу кандидатов ЛДП. 2 июля пред. центральной комиссии по контролю над выборами М. Хоригомэ (СПЯ) выступил с разоблачением этой тактики как грубого нарушения закона о выборах.

Основные предвыборные лозунги КПЯ и СПЯ были связаны с внутренними проблемами: они выдвинули на первый план задачи преодоления экономических трудностей, защиты интересов трудящихся, подвергли острой критике правительство и ЛДП, которые, проводя политику в интересах капиталистических монополий, вели страну в тупик.

На июльских выборах голоса распределились между партиями следующим образом (тыс.; в скобках — в % к общему числу голосов):

Типы избирательных округов	Партии						
	ЛДП	СПЯ	Комэйто	КПЯ	ПДС	Прочие	Независимые
Общенациональный округ	23 333 (44,3)	7990 (15,2)	6360 (12,1)	4932 (9,4)	3115 (5,9)	74 (0,1)	6820 (13,0)
Местные округа	21 132 (39,5)	13 908 (26,0)	6732 (12,6)	6846 (12,8)	2353 (4,4)	332 (0,6)	2192 (4,1)

Значительного успеха добилась КПЯ; ее фракция в палате советников увеличилась на 9 мест, получив право законодательной инициативы. На 3 места больше получила СПЯ, на 1 место больше — Комэйто. ЛДП впервые собрала по местным избирательным округам менее 40% голосов, что свидетельствует о дальнейшем снижении ее влияния среди избирателей; ее фракция в палате советников уменьшилась на 7 мест. Фактическое преобладание ЛДП над оппозицией (с учетом реального распределения «симпатий» независимых) в палате советников сократилось до 7 депутатских мест.

Неудача на выборах дала толчок обострению борьбы фракций в ЛДП. 12 июля из правительства вышел зам. премьер-министра Т. Мики, 17 июля —мин. финансов Т. Фукуда; и тот и другой заявили о своем несогласии с политикой К. Танаки и о необходимости «модернизации» ЛДП. С их уходом кабинет К. Танаки лишился поддержки двух влиятельных фракций. Последовавшие перестановки в правительстве не смогли придать ему устойчивости.

Во второй половине года материальное положение трудящихся продолжало ухудшаться, розничные цены продолжали быстро расти; завоеванное в ходе весенней борьбы повышение заработной платы сводилось на нет.

К возмущению неспособностью правительства остановить рост цен прибавилось недовольство его внешнеполитической деятельностью. В октябре из признаний бывшего командира флагманского корабля 7-го флота США стало известно, что американские боевые корабли заходят в японские порты с ядерным оружием на борту. 21 октября, в «день единых антивоенных действий», в демонстрациях и митингах, проходивших под антивоенными, антиамериканскими и антиправительственными лозунгами, участвовало ок. 2,3 млн. чел.

В конце октября в журнале «Бунгэй сюндзю» появилась статья, разоблачающая К. Танаку как человека, нажившего состояние нечестным путем (спекуляции на перекупке земель, создание фиктивных компаний и др.); это еще больше усилило непопулярность премьер-министра. 11 ноября он реорганизовал правительство, но получить поддержку наиболее влиятельных фракций ЛДП так и не смог.

Еще одним ударом по кабинету К. Танаки стали массовые выступления в рамках «осеннего наступления» трудящихся (19 ноября бастовало ок. 3,5 млн. чел.); участники митингов, демонстраций и забастовок сочетали требования в защиту интересов трудящихся с призывом к немедленной отставке правительства К. Танаки. 26 ноября К. Танака официально заявил о своей отставке. Лидеры основных фракций и группировок в ЛДП достигли договоренности об избрании новым пред. партии Т. Мики — политического деятеля с довоенным стажем, лидера четвертой по численности фракции ЛДП; 4 декабря общее собрание депутатов парламента от ЛДП утвердило это решение.

9 декабря Т. Мики сформировал новое правительство из представителей всех основных фракций и группировок ЛДП (в т. ч. и фракции К. Танаки); ключевые посты были распределены между фракциями Т. Мики, Т. Фукуды и М. Охиры (пост зам. премьер-министра и нач. управления экономического планирования занял Т. Фукуда, мин. финансов — М. Охира, мин. ин. дел — К. Миядзава из фракции М. Охиры, мин. внешней торговли и пром-сти — Т. Комото из фракции Т. Мики). Одновременно были проведены изменения в руководстве ЛДП.

Внешняя политика. В 1974 г. правительство Я. продолжало рассматривать военно-политический союз и всестороннее сотрудничество с США как основу своей внешней политики. Вопросы урегулирования двусторонних экономических отношений и сотрудничества в рамках «договора безопасности», согласование позиций Я. и США по острым международным проблемам (нефтяной и др.) обсуждались во время встреч К. Танаки с президентами США Р. Никсоном в Париже (апрель) и Вашингтоне (сентябрь) и Дж. Фордом в Токио (ноябрь), а также встреч М. Охиры (в США в феврале и мае) и Т. Кимуры (в США в сентябре и в Токио в ноябре) с гос. секретарем США Г. Киссинджером. В опубликованном после визита Дж. Форда в Я. коммюнике подтверждено стремление сторон сохранять свой военно-политический союз.

Одновременно Я. принимала активные меры по упрочению и расширению связей с др. странами, при этом особое внимание уделялось т. н. «дипломатии ресурсов» — созданию благоприятных политических условий для экономического проникновения в страны, обладающие крупными запасами энергетических и сырьевых ресурсов. С этой целью К. Танака совершил поездки в Малайзию, Филиппины, Таиланд и Индонезию (январь), Мексику, Бразилию и Канаду (сентябрь), Новую Зеландию, Австралию и Бирму (октябрь — ноябрь); его визиты в страны Ю.-В. Азии были встречены антияпонскими демонстрациями. С этой же целью была продолжена начатая еще осенью 1973 г. активизация контактов со странами Бл. Востока: мин. внешней торговли и промышленности Я. Накасонэ выезжал в Иран и Ирак, спец. представитель правительства Д. Косака — в Марокко, АНДР, Тунис, ЛАР, Ливан, Иорданию и Судан (все в январе), правительственная экономическая делегация — в САР (август); в Я. приезжали мин. нефти и минеральных ресурсов Саудовской Аравии А. З. Ямани и мин. промышленности и энергетики АНДР, пред. ОАПЕК Б. Абдессалам (январь), зам. премьер-министра АРЕ М. А. К. Хатем (февраль), наследный принц Иордании Хасан (май), мин. ин. дел Туниса Х. Шатти (июль), гос. мин. ин. дел Марокко А. Лараки (сентябрь) и др. Я. предлагала кредиты и услуги для строительства крупных промышленных объектов в этих странах, обеспечивая себе взамен гарантированные поставки нефти. Стремясь упрочить свои позиции в африканских странах, Я. заявила о прекращении культурного и спортивного обмена с ЮАР, раньше других гл. капиталистических стран (1 августа) признала Гвинею-Бисау. Состоялся первый визит японского мин. ин. дел в страны Африки: Т. Кимура посетил Гану, Нигерию, Заир, Танзанию и АРЕ (октябрь — ноябрь). Состоялись переговоры о расширении экономического сотрудничества во время посещения Я. правительственными экономическими делегациями Перу (август) и Венесуэлы (декабрь). В Я. побывал также гос. мин. ин. дел Пакистана А. Ахмад (декабрь).

Я. по-прежнему поддерживала интенсивные связи с капиталистическими странами Европы. Я. Накасонэ находился в Великобритании (январь). В Токио побывали министры ин. дел Швеции С. Андерсон (апрель), Норвегии К. Фрюденлунд (сентябрь), ФРГ Г. Д. Геншер (октябрь) и Франции Ж. Сованьярг (ноябрь).

В течение года завершены переговоры, подготовившие заключение ряда соглашений, обеспечивающих условия для дальнейшего расширения связей с КНР; состоялся также предварительный обмен мнениями о заключении японо-китайского «договора о мире и дружбе». В январе М. Охира обсуждал в Пекине вопросы развития отношений между двумя странами (был принят Мао Цзэ-дуном). Подписанное в январе в Пекине торговое соглашение впервые поставило на гос. основу регулирование торгового обмена между Я. и КНР, осуществлявшегося до этого в рамках т. н. «дружественной торговли» и на частной основе по «соглашению Ляо Чэн-чжи — Такасаки». С КНР были подписаны также соглашения об авиасообщении (апрель) и о морском сообщении (ноябрь). Переговоры о заключении соглашения по рыболовству, которые проходили в мае — июне в Пекине, были прерваны из-за значительного расхождения позиций сторон.

Я. Накасонэ побывал в НРБ (январь). В целях расширения японо-монгольских экономических связей Я. предоставила МНР права страны наибольшего благоприятствования (апрель).

Вопросы отношений Я. с СССР обсуждались при встрече К. Танаки с А. Н. Косыгиным в московском аэропорту Шереметьево (апрель), в посланиях, которыми К. Танака обменялся с Л. И. Брежневым (март — апрель) и А. Н. Косыгиным (июнь — июль). Значительный прогресс достигнут в области японо-советского экономического сотрудничества, чему способствовали переговоры представителей деловых кругов Я. в Москве (март; были приняты Л. И. Брежневым) и проведение 6-го советско-японского экономического совещания (октябрь — ноябрь, Москва). Достигнута договоренность с Экспортно-импортным банком Я. о предоставлении СССР кредитов для финансирования крупномасштабных проектов разработки Южноякутского угольного бассейна, лесных ресурсов Сибири и Дальнего Востока и разведки месторождений природного газа в Якутии (апрель), подписаны ген. соглашения о поставках из Я. оборудования, машин, материалов для разработки угольных месторождений и о поставках в Я. в течение 20 лет св. 100 млн. *т* южноякутских коксующихся углей (июнь), а также о поставках из Я. машин, оборудования и пр. для разработки лесных ресурсов и о поставках в Я. в течение 5 лет 18,4 млн. $м^3$ деловой древесины (июль). Весной в Я. прошла выставка «Советская социалистическая Сибирь», которую посетило ок. 650 тыс. чел. Развивались связи японской общественности с СССР. В Москве проведены переговоры делегаций КПСС во главе с М. А. Сусловым и СПЯ во главе с М. Исибаси (октябрь). *А. Иванов.*

Культурная жизнь. **Литература.** В 1974 г. в японской литературе появилось мало новых произведений; это было подчеркнуто и присуждением различных премий года: большинство отмеченных работ — критические сборники. Показательно также, что гл. японская литературная премия Акутагава не была присуждена из-за отсутствия достойной кандидатуры. В связи с тяжелым положением экономики Я. были ограничены листаж и тиражи журналов и книг, повышены цены на них. Тем не менее, т. н. «массовая литература» процветала, а роман Х. Ицуки «Чайка Джонатан» был переведен на многие языки и издан миллионными тиражами, как в Я., так и за границей. Продолжала шириться сексуальная тематика: С. Каваками, Д. Идзуми, К. Уно и др. опубликовали огромное количество подобных произведений в различных еженедельниках, месячных журналах и даже в спортивных газетах.

Интерес общественности привлек детективный роман К. Кобаяси «Мрачное известие» (удостоен премии Рампо Эдогава), в котором раскрытие загадочного происшествия с отравлением рудным газом служит поводом для того, чтобы еще раз поставить особенно острую для Я. проблему загрязнения окружающей среды.

Среди наиболее интересных критических работ — «Беллетристика за последние сто лет» С. Накамура, «Теория романа-лабиринта» Т. Зираока, «Размышления о произведениях современных авторов» С. Сэнума и «Иллюзии новой истории» Т. Каваками. Много критических работ было посвящено поэзии. В печати развернулась острая дискуссия между критиками Т. Ириэ и К. Накано по вопросу об оценке послевоенной японской литературы. В течение года появилось множество исследований и обзоров детской литературы, в т. ч. 8-томный «Курс лекций по японской детской литературе». Вызвало широкий интерес опубликование коллективных трудов «Критический словарь современного хайку» и «Общий обзор хайку за последние годы» (хайку, или хокку — один из традиционных жанров японской лирической поэзии).

Театр. 1974 г. был тяжелым для японского театра. Резко возросла стоимость билетов во всех театрах (даже в гос. театре «Кокурицу гэкидзё», где она оставалась неизменной в течение 5 лет, цена 1 билета возросла с ноября 1973 г. до конца 1974 г. в 7 раз). Особенно тяжелым был прошедший год для тех театров, которые зависят от столь распространенных в Я. коллективных посещений (экономический спад захватил производство бытовых электроприборов, текстильную и автомобильную пром-сть, предприятия которых были наиболее активны в организации коллективных посещений театров.

В 4 театрах Киото прошел Театральный фестиваль памяти умершего в 1973 г. драматурга К. Кикута; наибольший успех имела постановка его пьесы «Хороки» с актрисой М. Мори в гл. роли. Из др. спектаклей сезона хорошие отзывы прессы получила постановка в театре «Мингэй» пьесы «Таланты и поклонники» А. Островского (реж.— живущая в СССР бывшая японская актриса Е. Окада); этот спектакль получил премию Кунио Кии, а также премию за художественно-декоративное оформление (художник-постановщик — И. Такада).

Музыка. В 1974 г. композиторы Т. Итинаги, К. Ясуо и Н. Ямамото сочинили по заказу ООН музыку к стихотворению бывшего ген. секретаря ООН Д. Хаммаршельда «Небо, земля, человек»; 24 октября новый симфонический оркестр японской филармонии (дирижер С. Одзава, чтец Х. Кандзэ и солисты К. Цурута, К. Екояма и С. Амано) исполнил впервые это произведение в зале заседаний ООН. Большой успех имели концерты симфонического оркестра Японской радиовещательной компании, исполнявшей ораторию Д. Шостаковича «Песня о лесах» в сопровождении Русского народного хора всесоюзного радио (дирижер М. Шостакович). Представило интерес исполнение «Концерта для японских национальных инструментов и группы духовых и струнных инструментов» выдающегося финского композитора П. Х. Нордгрена (см. статью Финляндия. Культурная жизнь).

На телевизионном оперном конкурсе в Зальцбурге (Австрия) гл. премию получила телевизионная опера М. Мамия «Наруками». М. Хираяма удостоен 1-й премии на конкурсе гитаристов в Милане (Италия), К. Кобаяси — 1-й премии на конкурсе дирижеров в Будапеште (ВНР), Д. Сугавара — 1-й премии на конкурсе исполнителей на ударных инструментах в г. Ла-Рошель (Франция).

Из многих десятков музыкантов-исполнителей, ансамблей и коллективов, гастролировавших в Я., особый успех выпал на долю Мюнхенской оперы (ФРГ) и Берлинского симфонического оркестра (ГДР, дирижер К. Зандерлинг).

Кино. За 1-е полугодие 1974 г. по сравнению с 1-м полугодием 1973 г. число кинозрителей в Я. возросло на 4,4%, а доходы от проката фильмов — на 32%; во 2-й половине года этот рост несколько замедлился. Число же отснятых полнометражных художественных кинофильмов резко сократилось (на 52 за 1-е полугодие); увеличилось число короткометражных, учебных и рекламных фильмов (последние составили св. половины фильмов этой группы). Рекордов посещаемости достигли постановочный боевик «Гибель Японии» и недорогой фильм «Великолепное семейство». Ширилась популярность фильмов-побоищ с приемами каратэ и юношеских фильмов, заметно пошла на убыль «сексуальная волна» в японском кино.

Ежегодную премию японского кино для лучшего фильма получил «Народная песня Цугару», премию за режиссуру — Е. Ямада за фильм «Ох, уж эти мужчины!», премии за лучшее исполнение ролей — Т. Тамба за роль в фильме «Человеческая революция» и г-жа А. Како за роль в фильме «Голубая фантазия», премию за лучший сценарий — Е. Ямада, А. Ямадзаки и Е. Асама за многосерийный фильм «Незабудка».

Изобразительные искусства. В 1974 г. большинство фирм, торгующих предметами искусства, значительно сократило масштабы своей деятельности. На 11-й Токийской биеналле, проводившейся в муниципальной картинной галерее р-на Уэно, состоялась экспозиция 40 произведений американских художников (гл. обр. в манере «нью-реализма», и, особенно, «фотореализма»); отрицание этими художниками законов перспективы и необходимости передачи в картинах живых человеческих чувств вызвало бурные споры в кругах японских критиков. Продолжалось создание новых музеев изобразительного искусства в провинциальных центрах (в феврале — в префектуре Тотиги, в октябре — в префектуре Гумма, в ноябре — в г. Китакюсю). Начата реконструкция Токийской городской картинной галереи. Большой приз японского изобразительного искусства получил М. Рю за произведение «конкретной скульптуры» «Городская архитектура и новые пространственные творения скульптуры», приз за произведение из бронзы — К. Адзума. На выставке скульптуры на открытом воздухе в парке Сумарикю гран-при получил Т. Ито. В области дизайна удостоен премии график Т. Есио за выставку «Путешествие по 1000-летним царствам» (впечатления от поездки по Тибету и Индии), в области промышленного дизайна — С. Мори за работу «Посуда для народа».

Архитектура. В 1974 г. в японской архитектуре наметился переход от строительства высотных зданий, вызывавших все больше нареканий критики и общественности, к проектированию и строительству более низких зданий, вытянутых по горизонтали. Из законченных в течение года архитектурных сооружений наиболее интересны архитектурные решения музея современного изобразительного искусства в префектуре Гумма (архитектор С. Исодзаки), здание собраний в г. Мисима (архитектор К. Кикутакэ) и отель «Айби сквэа» в г. Кусики (архитектор С. Урабэ).

Часть III

МЕЖДУНАРОДНЫЕ ОРГАНИЗАЦИИ И КОНФЕРЕНЦИИ

ОРГАНИЗАЦИЯ ОБЪЕДИНЕННЫХ НАЦИЙ И СПЕЦИАЛИЗИРОВАННЫЕ УЧРЕЖДЕНИЯ ООН

ООН — международная организация, учрежденная на основе добровольного объединения суверенных государств в целях поддержания и упрочения международного мира и безопасности и развития мирного сотрудничества между государствами. Устав ООН был подписан 26 июня 1945 г. на конференции в Сан-Франциско представителями 50 государств и вступил в силу 24 октября 1945 г. Постоянное местопребывание ООН — Нью-Йорк (США).

Членами ООН на 1 января 1975 г. являлись 138 государств [1]: Австралийский Союз *, Австрия (14 декабря 1955 г.), Албания (14 декабря 1955 г.), Алжир (8 октября 1962 г.), Аргентина *, Афганистан (19 ноября 1946 г.), Багамские острова (18 сентября 1973 г.), Бангладеш (17 сентября 1974 г.), Барбадос (9 декабря 1966 г.), Бахрейн (21 сентября 1971 г.), Белорусская ССР *, Бельгия *, Берег Слоновой Кости (20 сентября 1960 г.), Бирма (19 апреля 1948 г.), Болгария (14 декабря 1955 г.), Боливия *, Ботсвана (17 октября 1966 г.), Бразилия *, Бурунди (18 сентября 1962 г.), Бутан (21 сентября 1971 г.), Великобритания *, Венгрия (14 декабря 1955 г.), Венесуэла *, Верхняя Вольта (20 сентября 1960 г.), Габон (20 сентября 1960 г.), Гаити *, Гайана (21 сентября 1966 г.), Гамбия (21 сентября 1965 г.), Гана (8 марта 1957 г.), Гватемала *, Гвинея (12 декабря 1958 г.), Гвинея-Бисау (17 сентября 1974 г.), Германская Демократическая Республика (18 сентября 1973 г.), Гондурас *, Гренада (17 сентября 1974 г.), Греция *, Дагомея (20 сентября 1960 г.), Дания *, Доминиканская Республика *, Египет *, Заир (20 сентября 1960 г.), Замбия (1 декабря 1964 г.), Израиль (11 мая 1949 г.), Индия *, Индонезия (28 сентября 1950 г.), Иордания (14 декабря 1955 г.), Ирак *, Иран *, Ирландия (14 декабря 1955 г.), Исландия (19 ноября 1946 г.), Испания (14 декабря 1955 г.), Италия (14 декабря 1955 г.), Йеменская Арабская Республика (30 сентября 1947 г.), Камбоджа (14 декабря 1955 г.), Камерун (20 сентября 1960 г.), Канада *, Катар (21 сентября 1971 г.), Кения (16 декабря 1963 г.), Кипр (20 сентября 1960 г.), Китай *, Колумбия *, Коста-Рика *, Куба *, Кувейт (14 мая 1963 г.), Лаос (14 декабря 1955 г.), Лесото (17 октября 1966 г.), Либерия *, Ливан *, Ливия (14 декабря 1955 г.), Люксембург *, Маврикий (24 апреля 1968 г.), Мавритания (27 октября 1961 г.), Малави (1 декабря 1964 г.), Малайзия (17 сентября 1957 г.), Малагасийская Республика (20 сентября 1960 г.), Мали (28 сентября 1960 г.), Мальдивы (21 сентября 1965 г.), Мальта (1 декабря 1964 г.), Марокко (12 ноября 1956 г.), Мексика *, Монгольская Народная Республика (27 октября 1961 г.), Народная Демократическая Республика Йемен (14 декабря 1967 г.), Народная Республика Конго (20 сентября 1960 г.), Непал (14 декабря 1955 г.), Нигер (20 сентября 1960 г.), Нигерия (7 октября 1960 г.), Нидерланды *, Никарагуа *, Новая Зеландия*, Норвегия*, Объединенные Арабские Эмираты (9 декабря 1971 г.), Оман (7 октября 1971 г.), Пакистан (30 сентября 1947 г.), Панама*, Парагвай*, Перу*, Польша*, Португалия (14 декабря 1955 г.), Руанда (18 сентября 1962 г.), Румыния (14 декабря 1955 г.), Сальвадор*, Саудовская Аравия*, Свазиленд (24 сентября 1968 г.), Сенегал (28 сентября 1960 г.), Сингапур (21 сентября 1965 г.), Сирия*, Сомали (20 сентября 1960 г.), СССР*, Судан (12 ноября 1956 г.), США*, Сьерра-Леоне (27 сентября 1961 г.), Таиланд (16 декабря 1946 г.), Танзания (14 декабря 1961 г.), Того (20 сентября 1960 г.), Тринидад и Тобаго (18 сентября 1962 г.), Тунис (12 ноября 1956 г.), Турция*, Уганда (25 октября 1962 г.), Украинская ССР*, Уругвай*, Федеративная Республика Германии (18 сентября 1973 г.), Фиджи (13 октября 1970 г.), Филиппины*, Финляндия (14 декабря 1955 г.), Франция*, Центральноафриканская Республика (20 сентября 1960 г.), Чад (20 сентября 1960 г.), Чехословакия*, Чили*, Швеция (19 ноября 1946 г.), Шри-Ланка (14 декабря 1955 г.), Экваториальная Гвинея (12 ноября 1968 г.), Экуадор*, Эфиопия*, Югославия*, Южно-Африканская Республика*, Ямайка (18 сентября 1962 г.), Япония (18 декабря 1956 г.).

В соответствии с Уставом ООН прием новых государств в члены ООН производится постановлением Генеральной Ассамблеи по рекомендации Совета Безопасности. В 1974 г. были рассмотрены заявления о приеме в члены ООН Бангладеш, Гренады и Гвинеи-Бисау. 29-я сессия Генеральной Ассамблеи ООН 17 сентября 1974 г. одобрила резолюции о приеме этих государств в члены ООН.

Главными органами ООН являются Генеральная Ассамблея, Совет Безопасности, Экономический и социальный совет, Совет по опеке, Международный суд и Секретариат.

Официальными языками ООН являются английский, испанский, китайский, русский и французский языки, рабочими языками — английский, испанский, русский, французский, китайский и арабский.

ГЕНЕРАЛЬНАЯ АССАМБЛЕЯ

Состоит из представителей всех стран — членов ООН, каждый из которых имеет в Генеральной Ассамблее один голос. Ассамблея полномочна рассматривать любые вопросы в рамках Устава ООН. Принимаемые Генеральной Ассамблеей резолюции по всем вопросам, кроме организационных и бюджетных, являются рекомендациями, не обязательными для членов ООН. Один раз в год Генеральная Ассамблея собирается на очередные сессии, которые начинаются в третий вторник сентября и продолжаются почти до конца декабря. По своему усмотрению, а также по требованию Совета Безопасности или государств — членов ООН Генеральная Ассамблея может собираться и на специальные или чрезвычайные специальные сессии. До 1 января 1975 г. состоялось 29 очередных, 6 специальных и 5 чрезвычайных специальных сессий. *И. П.*

6-я специальная сессия Генеральной Ассамблеи проходила 9 апреля — 2 мая 1974 г. Созвана по инициативе Алжира от имени группы «неприсоединившихся» государств для обсуждения одного вопроса — изучение проблем сырья и экономического развития. Советскую делегацию возглавлял министр иностранных дел А. А. Громыко.

В ходе общей дискуссии председатель Революционного Совета Алжира Х. Бумедьен в качестве главного препятствия на пути прогресса развивающихся стран назвал политику колониализма и неоколониализма и, в особенности, деятельность империалистических монополий в странах Азии, Африки и Латинской Америки. Он призвал к коренной перестройке неравноправных отношений между развитыми капиталистическими и развивающимися странами, положив в основу нового международного экономического порядка такие принципы, как установление национального суверенитета над природными ресурсами, увеличение разного рода помощи со стороны развитых стран, предоставление «третьему миру» всевозможных торговых льгот, мораторий или даже списание внешних долгов. Представители развивающихся стран заявляли о необходимости создания более справедливой системы международных экономических отношений. В их выступлениях приводились многочисленные свидетельства открытого империалистического грабежа национальных ресурсов развивающихся стран, прямого вмешательства монополий западных государств в их внутренние дела. Делегаты стран «третьего мира» настойчиво призывали развитые страны резко увеличить помощь и значительную её часть предоставлять безвозмездно. Особый упор при этом делался на необходимость оказания срочной помощи развивающимся странам, наиболее пострадавшим от экономического кризиса, а также от повышения цен на нефть. Выдвигались предложения о создании различного рода новых международных фондов помощи — фонда продовольствия, фонда удобрений и т. п.

Делегации социалистических стран поддержали антиимпериалистические требования «третьего мира». Вместе с тем они подчеркивали, что происходящий процесс разрядки международной напряженности, укрепление безопасности в мире, меры по осуществлению разоружения являются важнейшей и необходимой предпосылкой для расширения международного сотрудничества и в экономической сфере.

Западные страны, пытаясь на словах продемонстрировать понимание нужд и интересов развивающихся стран, готовность пойти на увеличение им экономической помощи, одновременно недвусмысленно угрожали применением санкций в случае «произвольного» повышения ими цен на сырье. Некоторые западные представители, в частности делегат Великобритании, выступили с ложной концепцией об «общей ответственности» всех развитых стран, включая социалистические, за нынешнее тяжелое экономическое положение в большинстве стран «третьего мира».

Сессия рассмотрела проекты «Декларации об установлении нового международного экономического порядка» и «Программы действий по установлению нового международного экономического порядка», предложенные группой неприсоединившихся стран («группа 77»). В обоих документах содержались требования развивающихся стран о перестройке в их пользу международных экономических отношений в сфере мировой торговли, международной валютной системы, внешней экономической помощи. США, Великобритания, Япония и ряд других стран выступили против тех, наиболее важных положений документов, которые направлены на перестройку современных экономических отношений, ограничение деятельности монополий в «третьем мире» и предоставление развивающимся странам большей роли в международных торгово-экономических вопросах. В частности, особое противодействие вызвали положения о праве государств контролировать деятельность иностранных корпораций на своей территории вплоть до национализации иностранной собственности и установления правительствами этих стран размера компенсации за нее. По предложению социалистических стран в Декларацию были включены положения, излагающие принцип мирного сосуществования государств, формулировки о необходимости налаживания сотрудничества в интересах всех государств, о суверенном равенстве государств.

Программа действий, состоящая из 10 разделов, содержит перечень требований стран «третьего мира» в адрес развитых государств по всему комплексу международных экономических отношений. В разделе 10 излагаются меры, которые, по мнению развивающихся стран, необходимо осуществить в порядке чрезвычайной помощи развивающимся странам, наиболее пострадавшим от экономического кризиса и стихийных бедствий. С этой целью учреждены Специальная программа чрезвычайной помощи и в качестве ее составной части Специальный фонд на добровольной основе, а также Специальный комитет по специальной программе в составе 36 государств — членов ООН для вынесения рекомендаций относительно масштабов, механизма, методов деятельности Специального фонда и др. Развитые капиталистические страны, избегая открытой конфронтации с «третьим миром», вынуждены были согласиться на принятие Декларации и Программы действий. Советская делегация заявила, что СССР не несет никакой ответственности за прошлое и нынешнее тяжелое экономическое положение развивающихся стран. Она отвергла как ложные тезисы о «всеобщей коллективной ответственности» за положение в странах «третьего мира», «о всеобщей взаимозависимости», а также деление мира по неклассовому признаку на «бедные» и «богатые» страны. *Л. Астафьев.*

29-я сессия Генеральной Ассамблеи проходила 17 сентября — 18 декабря 1974 г. Председателем этой сессии был избран министр иностранных дел Алжира А. Бутефлика. Повестка дня сессии содержала 112 вопросов. В последний день работы сессии было принято решение о том, что 29-я сессия не будет объявлена закрытой и что, если обстановка этого потребует, сессия возобновит свою работу.

Важнейшее место на 29-й сессии заняли вопросы разрядки международной напряженности и укрепления мира. Участники сессии подчеркивали важность углубления и развития разрядки, распространения ее на все районы мира.

Осуществление Декларации об укреплении международной безопасности, принятой в 1970 г. на 25-й сессии Генеральной Ассамблеи ООН по инициативе СССР. Делегация СССР подчеркивала необходимость принятия ряда таких конкретных мер по осуществлению Декларации, как ликвидация конфликтов и очагов напряженности; придание обязательной силы резолюции 27-й сессии Генеральной Ассамблеи о неприменении силы и запрещении навечно применения ядерного оружия; успешное завершение общеевропейского совещания по

[1] Государства — учредители ООН отмечены звездочкой; в скобках указана дата приема государства в члены ООН.

безопасности и сотрудничеству; претворение в жизнь идеи создания системы безопасности в Азии; ликвидация колониализма и проявлений экономического угнетения и неравноправия и др. Группа неприсоединившихся стран совместно с некоторыми социалистическими странами подготовили проект резолюции, в основу которого легли предложения СССР и других социалистических стран. Западные страны выступали против принятия этой резолюции и, в частности, против выдвинутого развивающимися странами тезиса о том, что любая мера давления, препятствующая осуществлению суверенного права государств свободно распоряжаться своими природными ресурсами, являясь грубым нарушением права на самоопределение и принципа невмешательства, может создать угрозу миру. Китай, как и на предыдущих сессиях, не участвовал в обсуждении и голосовании по данному вопросу, противопоставив тем самым себя усилиям социалистических и развивающихся стран, направленным на упрочение мира. Резолюция была принята 120 голосами, против — 1 (США) при 14 воздержавшихся (включая страны ЕЭС).

И. П.

Вопросы разоружения. СССР выступил на сессии с новой важной инициативой — предложением «О запрещении воздействия на природную среду и климат в военных и иных целях, несовместимых с интересами обеспечения международной безопасности, благосостояния и здоровья людей». СССР предложил заключить международную конвенцию, которая поставила бы военное использование окружающей среды вне закона. Это предотвратило бы появление новых средств ведения войны и вместе с тем способствовало бы сохранению окружающей среды. В резолюции содержится просьба к женевскому Комитету по разоружению как можно скорее приступить к согласованию текста такой конвенции и представить доклад о достигнутых результатах на рассмотрение следующей сессии Генеральной Ассамблеи. Против этого проекта не было подано ни одного голоса.

На сессии рассматривался вопрос о выполнении принятых в прошлые годы решений Генеральной Ассамблеи: о созыве Всемирной конференции по разоружению (1971 г.), о сокращении на 10 процентов военных бюджетов государств — постоянных членов Совета Безопасности и выделении части сэкономленных средств на оказание помощи развивающимся странам (1973 г.) и др. В принятых резолюциях намечались дальнейшие шаги по подготовке Всемирной конференции по разоружению, содержался призыв как можно быстрее осуществить меры по сокращению военных бюджетов государств — постоянных членов Совета Безопасности.

Много внимания на сессии было уделено вопросам дальнейшего укрепления режима нераспространения ядерного оружия. В выступлениях делегаций и в принятых решениях отмечалось большое значение Договора о нераспространении ядерного оружия как важного инструмента ограничения ядерных вооружений и уменьшения угрозы возникновения войны, подчеркивалась необходимость его эффективного и универсального применения.

В единогласно принятой на сессии резолюции вновь подтверждалась необходимость скорейшего достижения соглашения о запрещении химического оружия и изъятии его запасов из арсеналов государств. В ней содержится просьба к женевскому Комитету по разоружению продолжить переговоры по выработке такого соглашения. Резолюция призывает все государства, которые этого еще не сделали, присоединиться к конвенции о запрещении бактериологического оружия и к Женевскому протоколу 1925 г. о запрещении применения на войне химических и бактериологических средств.

Многие делегации высказывались на сессии за прекращение всех испытаний ядерного оружия. В этой связи отмечалось важное значение советско-американского договора об ограничении подземных испытаний ядерного оружия, подписанного в Москве 3 июля 1974 г. В резолюции, принятой Генеральной Ассамблеей, подчеркивалась необходимость заключения договора о всеобъемлющем запрещении испытаний и содержался призыв ко всем государствам, которые еще не сделали этого, присоединиться к Московскому договору о запрещении испытаний ядерного оружия в атмосфере, космическом пространстве и под водой.

Сессия одобрила достигнутое ранее в Комитете по разоружению соглашение о включении в его состав пяти новых членов — ГДР, ФРГ, Перу, Заира и Ирана с 1 января 1975 г.

Б. Красулин.

Экономические вопросы. На обсуждение сессии были вынесены вопросы, затрагивающие жизненные интересы всех государств. Среди них следует выделить экономические права и обязанности государств, суверенитет над природными ресурсами, деятельность транснациональных корпораций (компании западных стран в «третьем мире»), валютно-финансовые отношения и реформа международной валютной системы, подготовка многосторонних торговых переговоров, созыв в 1975 г. 7-й специальной сессии ГА ООН по экономическим вопросам, реализация решений 6-й специальной сессии ГА ООН по проблеме сырья и развития об установлении «нового экономического порядка», а также итоги работы всемирных конференций ООН по вопросам продовольствия и народонаселения. Всего на сессии по экономическим вопросам было принято 47 резолюций и решений. Одним из наиболее важных положительных итогов сессии явилось принятие «Хартии экономических прав и обязанностей государств», идея которой первоначально была выдвинута президентом Мексики Л. Эчеверриа Альваресом на 3-й сессии ЮНКТАД в 1972 г. В этом документе благодаря тесному сотрудничеству между социалистическими и неприсоединившимися странами удалось закрепить такие прогрессивные принципы и положения, как принцип мирного сосуществования государств с различным общественно-экономическим строем, принцип осуществления международной торговли на основе взаимной выгоды, равных преимуществ и взаимного предоставления режима наибольшего благоприятствования; положение о недопустимости дискриминации в торговле и других формах экономического сотрудничества, основанной на различиях в политических, экономических и социальных системах; обязанность всех стран содействовать достижению всеобщего и полного разоружения. В Хартии вновь провозглашены принцип неотъемлемого суверенитета государств над своими природными ресурсами, а также право контроля над деятельностью иностранных компаний, вплоть до национализации и экспроприации иностранной собственности.

Важное значение имело решение сессии о предоставлении СЭВ статуса наблюдателя при Генеральной Ассамблее ООН, что явилось отражением роста международного престижа этой организации социалистических стран.

В связи с обсуждением на сессии вопроса о транснациональных корпорациях была подвергнута резкой критике хищническая деятельность империалистических монополий в странах Азии, Африки и Латинской Америки. В принятой по этому вопросу резолюции предусматривалось создание межправительственной комиссии по транснациональным корпорациям, в задачу которой входит изучение деятельности иностранных компаний в странах «третьего мира». СССР вошел в состав комиссии.

На характер и содержание всех резолюций, принятых по инициативе развивающихся стран на сессии по экономическим вопросам, оказали значительное влияние решения 6-й специальной сессии ГА ООН по проблеме сырья и развития. Развивающиеся страны последовательно добивались отражения положений «Программы действий» в соответствующих проектах резолюций, преследуя при этом цель подтолкнуть развитые страны к их практической реализации. Так, в резолюциях о созыве в 1975 г. 7-й специальной сессии ГА ООН по экономическим вопросам, о 2-й генеральной конференции ЮНИДО, о создании спецфонда для стран, пострадавших от экономического кризиса; о создании Всемирного продовольственного совета ООН и др. предусматривалась необходимость принятия немедленных конкретных действий со стороны правительств всех стран — членов ООН для дальнейшей переориентации экономической деятельности ООН в направлении реализации «нового экономического порядка» и «Программы действий», одобренных 6-й специальной сессией ГА ООН.

По инициативе развивающихся стран на сессии были приняты решения о создании ряда новых международных органов и добровольных фондов, в том числе Специальный фонд для оказания чрезвычайной помощи наиболее пострадавшим от экономического кризиса развивающимся странам, Фонд промышленного развития, Всемирный продовольственный совет, Фонд по оказанию помощи островным странам, Фонд по населенным пунктам. СССР избран в состав Всемирного продовольственного совета и Совета Управляющих спецфонда чрезвычайной помощи.

Л. Астафьев.

Колониальные вопросы. 16 декабря 1974 г. Генеральная Ассамблея приняла резолюцию по вопросу о ходе осуществления Декларации о предоставлении независимости колониальным странам и народам, в которой указала, что продолжение колониализма во всех его формах и деятельность иностранных экономических и других кругов, которые эксплуатируют колониальные народы, а также ведение колониальных войн для подавления национально-освободительных движений колониальных территорий в Африке несовместимо с Уставом ООН, всеобщей Декларацией прав человека и Декларацией о деколонизации и представляет собой серьезную угрозу международному миру и безопасности. Ассамблея обратилась с призывом ко всем государствам оказывать моральную и материальную помощь всем угнетенным народам, борющимся за свою свободу и независимость, в частности их национально-освободительным движениям. Резолюция по вопросу о португальских колониях, принятая Ассамблеей 11 декабря без голосования, приветствовала новую политику португальского правительства в отношении её колониальных территорий и сотрудничество Португалии с ООН в области деколонизации.

Африканские государства при поддержке СССР и других социалистических стран предприняли на Генеральной Ассамблее усилия для изгнания расистского режима ЮАР из ООН за постоянное нарушение им Устава ООН и упорное игнорирование решений главных органов ООН. Несмотря на упорное сопротивление западных держав Ассамблея приняла решение о лишение делегации ЮАР права на участие в 29-й сессии Генеральной Ассамблеи ООН.

В резолюциях по вопросу о политике апартхейда, проводимой правительством ЮАР, Генеральная Ассамблея решительно осудила южноафриканский режим за его политику и практику апартхейда, которые являются преступлением против человечества, и действия тех государств и иностранных монополий, которые продолжают сотрудничать с южноафриканским режимом, и призвала правительства Великобритании и Франции прекратить поставки оружия южноафриканскому режиму.

При рассмотрении вопроса о Намибии, незаконно оккупируемой ЮАР, Ассамблея призвала Совет Безопасности срочно рассмотреть вопрос о Намибии с целью принятия эффективных мер против расистов ЮАР, а также просила все государства предоставлять народу Намибии через СВАПО всю моральную и материальную помощь, необходимую ему для продолжения борьбы против незаконного южноафриканского оккупационного режима. Ассамблея, кроме того, одобрила решение Совета ООН по Намибии о создании института для Намибии в Лусаке и решила расширить состав Совета ООН по Намибии до 25 членов. Всем государствам — членам ООН предложено также отметить 26 августа 1975 г. как День Намибии.

В резолюциях по вопросу о Южной Родезии Генеральная Ассамблея вновь призвала правительство Великобритании предпринять все эффективные меры для ликвидации незаконного расистского режима меньшинства, осудила все государства, в частности ЮАР и США, за нарушение санкций, а также подчеркнула необходимость расширения сферы применения санкций.

Большое внимание на сессии вновь было уделено проблеме деколонизации так называемых малых территорий, в частности вопросу об Испанской Сахаре. В резолюции, за которую голосовали, кроме афро-азиатских и социалиттических государств, также США, Франция, Япония и Португалия, Генеральная Ассамблея запросила консультативное заключение Международного суда по вопросу о принадлежности территории во время её колонизации Испанией и предложила Испании отложить референдум в территории до тех пор, пока Генеральная Ассамблея не получит консультативное заключение Международного суда и не примет решения относительно политики, которой следует придерживаться для ускорения процесса деколонизации этой территории. Испания, а также ряд западных и латиноамериканских делегаций при голосовании этой резолюции воздержались.

Ю. Белобров.

Международно-правовые вопросы. Одним из важнейших решений сессии явилось одобрение определения агрессии, разработанное Специальным комитетом ООН по вопросу об определении агрессии (см.) по инициативе СССР. В единодушно принятой резолюции, утверждающей определение агрессии, содержится призыв ко всем государствам воздерживаться от всех актов агрессии и других видов применения силы, противоречащих Уставу ООН и Декларации о принципах международного права, касающихся дружественных отношений и сотрудничества между государствами в соответствии с Уставом ООН. Резолюция также обращает внимание Совета Безопасности на определение агрессии и рекомендует ему учитывать это определение в качестве руководства при установлении в соответствии с Уставом ООН наличия акта агрессии. В поддержку определения агрессии высказались практически все делегации за исключением делегации КНР, которая уклонилась от участия в одобрении.

По инициативе социалистических стран принята резолюция о защите прав человека в Чили. В резолюции выражается глубокая озабоченность по поводу сообщений о постоянных нарушениях основных прав и свобод человека в Чили и содержится призыв к чилийским властям принять все необходимые меры для восстановления и защиты этих прав и свобод, освободить всех лиц, арестованных без обвинения или находящихся в заключении лишь по политическим причинам. Председателю сессии и Генеральному секретарю ООН предложено оказать любую помощь, которую они сочтут целесообразной, в восстановлении прав и свобод чело-

века в Чили и представить следующей сессии Генеральной Ассамблеи доклад о принятых мерах.

По предложению неприсоединившихся стран принята резолюция о правах человека и основных свободах, в которой подтверждается право всех народов на самоопределение, свободу и независимость и законность борьбы за освобождение от колониального и иностранного господства. В ней решительно осуждается политика государств — членов НАТО и других держав, которые помогают расистским режимам в южной части Африки и в других районах.

По докладу ЭКОСОС принята Декларация о защите женщин и детей в чрезвычайных обстоятельствах и вооруженных конфликтах в борьбе за мир, самоопределение, национальное освобождение и независимость, инициатором разработки которой явился СССР. В Декларации указывается, что государства, участвующие в вооруженных конфликтах, в военных операциях на иностранных территориях и территориях, находящихся под колониальным господством, должны принимать все меры для того, чтобы уберечь женщин и детей от разрушительных последствий войн. Все формы репрессий, жестокого и бесчеловечного обращения с женщинами и детьми объявляются преступными. Подтверждается обязанность государств полностью выполнять свои обязательства в соответствии с международно-правовыми актами по вопросам уважения прав человека в период вооруженных конфликтов, которые предоставляют важные гарантии для защиты женщин и детей.

Принципиальное значение имеет также резолюция о роли Международного суда, которая снимает с дальнейшего обсуждения в Генеральной Ассамблее этот вопрос, внесенный в повестку дня по инициативе западных стран, и кладет конец попыткам наделить Суд несвойственными ему функциями наднационального органа. По докладу Комитета ООН по использованию космического пространства в мирных целях (см.) одобрен текст Конвенции о регистрации объектов, запускаемых в космическое пространство. Генеральному секретарю ООН, являющемуся депозитарием конвенции, поручено открыть ее для подписания. *Л. Енютина.*

Палестинский вопрос. В обсуждении этого вопроса в качестве представителя арабского народа Палестины участвовала делегация Организации освобождения Палестины (ООП), которая была приглашена на сессию, в соответствии с резолюцией неприсоединившихся и социалистических стран. Против приглашения делегации ООП голосовали лишь 4 делегации, в том числе Израиль и США. На сессии выступил председатель исполкома ООП Я. Арафат. Представители стран социалистического содружества решительно поддержали право арабского народа Палестины на самоопределение вплоть до создания собственной государственности. Они указывали на необходимость срочного возобновления работы Женевской мирной конференции по Ближнему Востоку для решения вопросов установления справедливого и прочного мира в этом районе.

За резолюцию, касающуюся прав палестинского народа, было подано 89 голосов, против 8 (в том числе Израиль и США) при 37 воздержавшихся. В ней подтверждались неотъемлемые права палестинского народа, включая право на самоопределение без внешнего вмешательства и право на национальную независимость и суверенитет. Палестинский народ признавался одной из главных сторон в установлении справедливого и прочного мира на Ближнем Востоке. За вторую резолюцию о статусе наблюдателя для Организации освобождения Палестины было подано 95 голосов, против 17 при 19 воздержавшихся. В соответствии с этой резолюцией ООП получила право участвовать в качестве наблюдателя в сессиях и работе Генеральной Ассамблеи ООН и всех международных конференций, созываемых под эгидой Генеральной Ассамблеи и других органов ООН. Принятые резолюции являются свидетельством того, что палестинское движение освобождения получило широкое международное признание.

Кипрский вопрос. В связи с событиями на Кипре (см. статьи Кипр и Совет Безопасности) в районе восточного Средиземноморья возник опасный очаг напряженности. Создалась прямая угроза независимости и территориальной целостности суверенного государства, члена ООН — Республики Кипр. Несмотря на то, что некоторые государства — члены НАТО пытались не допустить обсуждения кипрского вопроса, включенного в повестку дня по просьбе правительства Кипра, св. 50 государств, выступивших в дискуссии, высказались за скорейшее урегулирование положения на Кипре на основе уважения национальных интересов этого государства.

СССР и другие социалистические страны выступили в защиту независимости, суверенитета и территориальной целостности Кипра. Была подчеркнута необходимость скорейшего справедливого урегулирования кипрской проблемы, быстрейшего осуществления решений Совета Безопасности по Кипру, вывода иностранных войск с территории острова. Советская делегация указывала, что правильный и эффективный путь состоит в том, чтобы решение международных аспектов этой проблемы было достигнуто в рамках ООН при соответствующих авторитетных международных гарантиях. Предложение Советского Союза о созыве в рамках ООН международной конференции по Кипру получило поддержку на сессии.

Группа неприсоединившихся стран внесла на рассмотрение сессии проект резолюции, подготовленный в консультациях с делегацией Кипра. Советская делегация указала, что в проекте ничего не говорится о необходимости выполнения резолюций Совета Безопасности по Кипру, не нашли отражения некоторые конструктивные предложения, направленные на скорейшее эффективное урегулирование кипрской проблемы. Однако советская делегация заявила о готовности поддержать проект неприсоединившихся государств, так как в нем содержался призыв ко всем государствам уважать суверенитет, независимость, территориальную целостность и политику неприсоединения Кипра. В проекте также содержалось требование о скорейшем выводе всех иностранных вооруженных сил и иностранного военного персонала с Кипра, прекращении иностранного военного присутствия на Кипре и иностранного вмешательства в дела республики.

Проект резолюции был принят 117 голосами, включая СССР и другие социалистические страны.

Корейский вопрос. СССР и другие социалистические страны, а также группа неприсоединившихся стран внесли проект резолюции, в котором отмечалось, что продолжающееся присутствие иностранных войск в Южной Корее и вмешательство внешних сил во внутренние дела Кореи представляют собой серьезное препятствие на пути содействия диалогу между Севером и Югом с целью независимого и мирного объединения страны и превращения перемирия в Корее в прочный мир. В проекте признавалась необходимость вывода всех иностранных войск, находящихся под флагом ООН в Южной Корее, и выражалась уверенность в том, что непосредственно заинтересованные стороны предпримут соответствующие шаги для решения вопросов, связанных с выводом этих войск. Западные и некоторые другие страны представили проект, который не предусматривал вывода всех иностранных войск с территории Южной Кореи и по существу был направлен на сохранение раскола Кореи.

СССР выступил на сессии в защиту законных прав и интересов КНДР в ООН, в поддержку усилий и инициативных предложений КНДР, направленных на нормализацию обстановки в Корее, самостоятельное объединение страны на мирной демократической основе и вывод всех иностранных войск, находящихся под флагом ООН в Южной Корее. Делегация СССР подчеркивала, что именно на достижение этой цели направлен проект резолюции социалистических и неприсоединившихся государств — членов ООН, принятие которого содействовало бы дальнейшей нормализации обстановки на Корейском полуострове и созданию благоприятных условий для независимого и мирного воссоединения Кореи.

Западному блоку удалось добиться принятия своего проекта. Но требование о выводе всех иностранных войск, находящихся под флагом ООН в Южной Корее, получило более широкую поддержку, чем на предыдущих сессиях ООН. *И. П.*

* * *

Комиссия международного права. Учреждена Генеральной Ассамблеей в 1947 г. с целью содействия прогрессивному развитию и кодификации международного права. Состоит из 25 юристов-международников, избираемых Генеральной Ассамблеей на 5 лет и выступающих в своем личном качестве, а не как представители государств.

На 26-й сессии Комиссии 6 мая — 26 июля 1974 г. в Женеве была завершена разработка проекта соглашения о правопреемстве государств в отношении договоров, состоящего из преамбулы и 39 статей. В проекте рассматриваются случаи правопреемства в отношении заключенных между государствами многосторонних и двусторонних международных договоров. Предусматривается, что новое независимое государство не обязано сохранять в силе какой-либо договор или становиться его участником исключительно в силу того факта, что этот договор имел силу в отношении государства-предшественника. При объединении или разделении государств любой из заключенных договоров остается в силе для государства-правопреемника, если иное не вытекает из самого договора или из договоренности между последним и остальными участниками договора. При переходе части территории одного государства к другому договоры первого утрачивают силу в отношении этой части, а договоры второго приобретают силу в отношении ее. В проекте особо оговаривается, что его статьи не имеют обратной силы и что правопреемство государств, определяемое как смена одного государства другим в несении ответственности за международные отношения применительно к какой-либо территории, не затрагивает границ, установленных договором, или установленных договором обязательств и прав в отношении режима границы. Проект передан Генеральной Ассамблее для окончательного одобрения. *Л. Енютина.*

Комитет ООН по использованию космического пространства в мирных целях. Учрежден Генеральной Ассамблеей в 1959 г. Состоит из 37 государств — членов ООН, включая СССР, США, Великобританию, Францию.

На 17-й сессии Комитета 1—12 июля 1974 г. в Нью-Йорке по докладу юридического подкомитета рассматривались проект договора о Луне и проект принципов деятельности государств по использованию искусственных спутников Земли для непосредственного телевизионного вещания, выдвинутые СССР, а также проект конвенции о регистрации космических объектов, внесенный Францией, Канадой и США. Согласование проекта договора о Луне не было завершено ввиду сохраняющихся расхождений между делегациями в вопросе о правовом статусе природных ресурсов Луны и других небесных тел. Комитет принял к сведению подготовленные юридическим подкомитетом предварительные проекты пяти принципов деятельности государств в области непосредственного телевизионного вещания и поручил ему продолжить разработку этих принципов в первоочередном порядке наряду с проектом договора о Луне и проблемой правового регулирования деятельности государств по исследованию природных ресурсов из космоса, по которой в юридическом подкомитете внесено совместное советско-французское предложение.

Комитет также одобрил и передал на рассмотрение Генеральной Ассамблее (см.) проект конвенции о регистрации космических объектов, состоящий из преамбулы и 12 статей. Согласно проекту, каждый космический объект, запускаемый на орбиту вокруг Земли или дальше в космическое пространство, регистрируется путем записи в соответствующий регистр, который ведет запускающее государство. Содержание каждого регистра и условия его ведения определяются самим ведущим его государством. О каждом объекте, занесенном в регистр, государство регистрации предоставляет Генеральному секретарю ООН в ближайший практически осуществимый срок следующую информацию: название запускающего государства; соответствующее обозначение космического объекта или его регистрационный номер; дату, территорию или место запуска; основные параметры орбиты (период обращения, наклонение, апогей и перигей); общее назначение объекта. Генеральный секретарь ООН ведет реестр, в который заносится эта информация и к которому обеспечивается полный и открытый доступ. Генеральный секретарь ООН уведомляется также о космических объектах, которые больше не находятся на орбите вокруг Земли. Проект предусматривает возможность оказания помощи государству в опознании космического объекта, причинившего ему ущерб, либо имеющему опасный или вредоносный характер, со стороны других государств — участников конвенции. Одобренный Комитетом проект конвенции в целом закрепляет уже сложившуюся на добровольной основе практику информации Генерального секретаря ООН о запусках в космос и ведения им реестра этой информации.

По докладу научно-технического подкомитета была рассмотрена и одобрена Программа ООН по применению космической техники на 1975 г. Комитет также утвердил тематику исследований по вопросам дистанционного зондирования Земли из космоса, которые будут подготовлены Генеральным секретарем ООН. *Л. Енютина.*

Конференция ООН по торговле и развитию (UN Conference on Trade and Development, ЮНКТАД) — орган ГА ООН. Создана в 1964 г. Созывается раз в три года. Участниками ЮНКТАД являются государства, входящие в ООН, ее специализированные учреждения или МАГАТЭ. Постоянный орган ЮНКТАД — Совет по торговле и развитию (из представителей 68 стран-участниц, в т. ч. СССР) — учрежден как часть аппарата ООН. Местопребывание Совета — Женева. Ген. секретарь ЮНКТАД — Г. Кореа (Шри-Ланка, до апреля 1974 г.— М. Перес Герреро, Венесуэла).

В июле 1974 г. состоялось четвертое и последнее совещание рабочей группы ЮНКТАД, занимавшейся разработкой проекта «Хартии экономических прав и обязанностей государств». В ходе совещания выявились значительные расхождения между участниками по многим проблемам, начиная с контроля за деятельностью многонациональных компаний и кончая ценами на мировом рынке. В результате проект «Хартии» не включил таких важных для развивающихся стран пунктов, как вопрос о суверенитете в отношении природных ресурсов, вопрос о праве на национализацию иностр. компаний и др. Однако в проекте содержатся призывы к расширению торговли на недискриминационной осно-

ве, к установлению международных экономических отношений на базе равноправия и невмешательства во внутренние дела государств, к предоставлению развивающимся странам тарифных преференций, к обмену информацией в области технологии производства. Проект был одобрен 29-й сессией ГА ООН.

На 14-й сессии Совета по торговле и развитию (август) обсуждались влияние кризиса валютной системы капиталистического мира на международную торговлю и особенно на торгово-экономические связи развивающихся стран, проблема торговых отношений государств с различными социально-экономическими системами, выполнение решений 6-й спец. сессии ГА ООН по проблемам сырья и развития.

В резолюции, принятой 6-й сессией спец. комитета ЮНКТАД по преференциям (май), указывалось, что развивающиеся страны, опираясь на декларацию и программу действий, принятую 6-й спец. сессией ГА ООН по проблемам сырья и развития, призывают промышленно развитые государства принять дальнейшие меры с целью повышения эффективности системы общих преференций. *А. Шагурин.*

Научный комитет ООН по действию атомной радиации. Учрежден Генеральной Ассамблеей в 1955 г. Первоначально состоял из ученых 15 стран — членов ООН, включая СССР, США, Великобританию, Францию. В 1973 г. было принято решение о расширении состава комитета до 20 членов. Комитету поручено собирать, изучать и распространять информацию относительно уровней и воздействия атомной радиации на человека и окружающую среду.

14—17 октября 1974 г. в Вене состоялась 23-я сессия Комитета, в ходе которой был подготовлен для представления 29-й сессии Генеральной Ассамблеи доклад, в котором отмечалось, что данные, имеющиеся в распоряжении Комитета, не могут служить основанием для изменения тех выводов об уровнях радиации, которые изложены в докладе Комитета, представленном в 1972 г. 29-я сессия Генеральной Ассамблеи приняла к сведению доклад Комитета и предложила ему продолжать его координационную деятельность в целях увеличения знаний об уровнях и действии атомной радиации. Было отмечено, что Комитет может внести свой вклад в дело сохранения окружающей среды. Решено, что следующая, 24-я сессия Комитета состоится в Нью-Йорке в сентябре 1975 г. и будет посвящена работе над докладом, содержащим обзор генетических и соматических последствий ионизирующего излучения, радиоактивности окружающей среды и профессионального и медицинского облучения. *Б. Красулин.*

Организация ООН по промышленному развитию (United Nations Industrial Development Organization, ЮНИДО). Создана в 1966 г. как орган ГА ООН. Цель ЮНИДО — содействовать ускорению индустриализации развивающихся стран. Основной орган ЮНИДО — Совет по пром. развитию, состоящий из представителей 45 стран (в т. ч. СССР). Членами Совета, избираемыми ГА ООН сроком на три года, могут быть государства — члены ООН, специализированных учреждений ООН и МАГАТЭ (на 1 января 1975 г. соответствующий список насчитывал 146 стран). Местопребывание ЮНИДО — Вена. Исполнит. директор ЮНИДО — А. Кхан (Алжир).

В 1974 г. на оперативную деятельность ЮНИДО из всех источников финансирования (Программа техпомощи ООН, Программа развития ООН, фонд самой ЮНИДО — из добровольных взносов стран-участниц и др.) было израсходовано ок. 24 млн. долл. В различных стадиях реализации находились св. 1000 проектов. В СССР продолжали работать долгосрочные курсы повышения квалификации для специалистов из развивающихся стран. На 8-й сессии Совета по пром. развитию (2—14 мая) были одобрены рекомендации, касающиеся долгосрочной стратегии ЮНИДО; они направлены на повышение эффективности помощи, оказываемой ЮНИДО развивающимся странам в разработке и осуществлении политики индустриализации на плановой основе, а также на усиление центр. координирующей роли ЮНИДО во всей деятельности системы ООН по пром. развитию. На сессии обсуждался в числе других вопрос о природных ресурсах развивающихся стран в связи с проблемами индустриализации. В связи с подготовкой намеченной на 1975 г. 2-й Ген. конференции ЮНИДО вырабатывались проекты декларации и плана действий, охватывающих широкий круг вопросов международного сотрудничества в деле содействия индустриализации развивающихся стран, с учетом требований об установлении нового международного экономического порядка, сформулированных в итоговых документах VI спец. сессии ГА ООН по проблемам сырья и развития (апрель — май 1974 г.). *Е. Хрусталев.*

Совет управляющих Программы ООН по проблемам окружающей среды. Создан в конце 1972 г. как орган ГА ООН. Состоит из представителей 58 государств (в т. ч. СССР), треть которых ежегодно переизбирается ГА ООН на 3 года. Местопребывание — Найроби (Кения).

2-я сессия Совета (11—22 марта 1974 г.), проходившая в Найроби, обсудила ход выполнения программы, принятой 1-й сессией, уделив значительное внимание таким проблемам, как управление экологическими системами засушливых и полузасушливых земель и тропических лесов, защита морской среды, создание глобальной системы наблюдений окружающей среды, сотрудничество в области использования и охраны природных ресурсов, принадлежащих двум или нескольким государствам. Было продолжено обсуждение вопросов, относящихся к Конференции ООН, которая должна быть посвящена населенным пунктам, к созданию Международного фонда жизненной среды и населенных пунктов, разработке критериев, регулирующих многостороннее финансирование строительства и дальнейшего развития населенных пунктов (в частности, финансирование жилищного строительства), а также к созыву 2-й Конференции ООН по проблемам окружающей среды. *Ю. Дробышев.*

Специальный комитет ООН по вопросу о ходе осуществления Декларации о предоставлении независимости колониальным странам и народам. Учрежден Генеральной Ассамблеей в 1961 г. для изучения вопроса и подготовки предложений и рекомендаций об осуществлении Декларации, принятой Генеральной Ассамблеей в 1960 году по инициативе СССР. На 1 января 1975 г. в Комитет входили 24 государства, в том числе СССР, НРБ, ЧССР, СФРЮ и Куба.

В 1974 г. Комитет уделял особое внимание рассмотрению положения в колониальных территориях южной части Африки, а также деятельности иностранных экономических, финансовых и других кругов, которая препятствует осуществлению Декларации в Южной Родезии, Намибии и во всех других территориях, находящихся под колониальным господством. По приглашению Комитета в его работе в качестве наблюдателей принимали участие представители национально-освободительных движений Африки. После многолетнего бойкота возобновили сотрудничество с Комитетом основные колониальные державы.

В связи с позитивными переменами в Португалии и ее колониальной политике Комитет приветствовал меры, предпринятые новым португальским правительством в целях освобождения народов португальских колоний. Отметив дальнейшее ухудшение положения в Южной Родезии и Намибии в результате усиления репрессивных мер колониально-расистских режимов, а также продолжающееся тесное военно-экономическое сотрудничество с ними ряда стран НАТО, Комитет решительно осудил политику расистских режимов ЮАР и Южной Родезии и рекомендовал Совету Безопасности рассмотреть вопрос о расширении санкций в полном объеме ст. 41 Устава ООН против Южной Родезии и введении обязательных санкций против ЮАР. Решительному осуждению были подвергнуты военное сотрудничество, установленное НАТО с колониальными и расистскими режимами юга Африки, а также пагубная деятельность иностранных экономических и других кругов во всех колониальных территориях. Комитет потребовал немедленного прекращения войн, направленных на подавление национально-освободительных движений, а также вывода всех иностранных войск из колониальных территорий и ликвидации там военных баз. Правительству Великобритании адресован призыв отказаться от соглашения с США в отношении военных установок в Индийском океане.

В 1974 г. Комитет направил выездные миссии на острова Ниуэ, Кокосовые (Килинг), Гилберта и Эллис. На основе решений специальной миссии Комитет принял резолюцию, в которой признал, что народ Ниуэ осуществил свое право на самоопределение в соответствии с принципами Устава ООН и Декларации и счел, что отпала необходимость передачи информации о Ниуэ в соответствии со ст. 73е Устава. Вместе с тем Комитет осудил негативное отношение некоторых управляющих держав к приему выездных миссий ООН и призвал их пересмотреть свою позицию.

В мае 1974 г. Комитет провел ряд мероприятий в рамках Недели солидарности с колониальными народами юга Африки, проводимой ежегодно в соответствии с резолюцией, принятой Генеральной Ассамблеей ООН в 1972 г. по инициативе СССР. *Ю. Белобров.*

Специальный комитет ООН по операциям по поддержанию мира (Комитет 33-х). Учрежден Генеральной Ассамблеей в 1965 г. с целью всестороннего рассмотрения вопроса об операциях по поддержанию мира во всех его аспектах. Состоит из 33 государств, в т. ч. СССР, США, Великобритании и Франции. В последние годы Комитет занимается разработкой согласованных руководящих принципов проведения операций ООН по поддержанию мира под руководством Совета Безопасности и в соответствии с Уставом ООН.

В 1974 г. Комитет продолжал работу по согласованию указанных принципов, однако выполнить эту задачу ему до сих пор не удалось ввиду позиции США и ряда других государств, стремившихся к тому, чтобы вопросы организации и проведения операций по поддержанию мира решались в обход Совета Безопасности. Комитет рассматривал также опыт проведения двух последних операций ООН на Ближнем Востоке — Чрезвычайных вооруженных сил ООН (ЧВС ООН) в египетско-израильском секторе и Сил ООН по наблюдению за разъединением (СООННР) в сирийско-израильском секторе. Советская делегация отмечала, что, несмотря на определенный прогресс в приближении этих операций к принципам Устава, предстоит еще многое сделать для усиления роли Совета Безопасности в практическом руководстве операциями. *В. Логин.*

Специальный комитет ООН по вопросу об определении агрессии. Учрежден Генеральной Ассамблеей по инициативе СССР в 1967 г. с целью ускорения разработки определения агрессии. Состоит из 35 государств — членов ООН, включая СССР, США, Великобританию, Францию.

На 7-й сессии Комитета 11 марта — 12 апреля 1974 г. в Нью-Йорке благодаря настойчивым усилиям делегаций СССР и других социалистических стран было завершено согласование проекта определения агрессии, состоящего в окончательном варианте из преамбулы и 8 статей. В преамбуле подчеркивалось, что одной из основных целей ООН, зафиксированных в ее Уставе, является поддержание международного мира и безопасности и принятие эффективных коллективных мер для предотвращения и устранения угрозы миру и подавления актов агрессии или других нарушений мира. Указывалось также, что «агрессия является наиболее серьезной и опасной формой незаконного применения силы», таящей в себе возможную угрозу мирового конфликта со всеми его катастрофическими последствиями. Особо оговаривалось, что определение агрессии не затрагивает сферу действия положений Устава ООН в отношении функций и полномочий органов ООН и в первую очередь полномочий Совета Безопасности определять существование любой угрозы миру, любого нарушения мира или акта агрессии и решать о том, какие меры следует предпринять для поддержания или восстановления международного мира и безопасности.

Общее определение агрессии, содержащееся в статье 1, гласит: «агрессией является применение вооруженной силы государством против суверенитета, территориальной неприкосновенности или политической независимости другого государства или каким-либо другим образом, несовместимым с Уставом ООН». По статье 2 «очевидным свидетельством акта агрессии является применение вооруженной силы государством первым в нарушение Устава ООН». В статье 4 подчеркивается, что приведенный в статье 3 перечень актов, составляющих агрессию (см. статью в Ежегоднике 1974 г., стр. 452), не является исчерпывающим и что Совет Безопасности может квалифицировать и другие акты как представляющие собой агрессию согласно положениям Устава ООН. В статье 5 устанавливается, что агрессивная война является преступлением против международного мира и что агрессия влечет за собой международную ответственность. Никакие соображения, будь то политического, экономического, военного или иного характера, не могут служить оправданием для агрессии и никакие территориальные приобретения или особая выгода, полученные в результате агрессии, не являются и не могут быть признаны законными. Статья 6 оговаривает, что никакое положение определения агрессии не должно толковаться как расширяющее или сужающее сферу действия Устава ООН, в частности в случаях, когда применение силы является законным. Согласно статье 7, определение не может наносить ущерба праву на самоопределение, свободу и независимость народов, насильственно лишенных этого права, и их праву бороться против колониальных и расистских режимов или других форм иностранного господства. В статье 8 подчеркивается, что положения определения агрессии при их толковании и применении являются взаимосвязанными и каждое из них должно рассматриваться в контексте всех других положений.

Согласование и одобрение Комитетом проекта определения агрессии подводит итог многолетним усилиям СССР, направленным на разработку этого важного международно-правового документа. Проект передан Комитетом на рассмотрение Генеральной Ассамблее (см.), которая на своей 29-й сессии одобрила его. *Л. Енютина.*

СОВЕТ БЕЗОПАСНОСТИ

Совет Безопасности — один из главных органов ООН. На Совет Безопасности государствами — членами ООН возложена главная ответственность за поддержание международного мира и безопасности. При исполнении обязанностей, вытекающих из этой ответственности, Совету Безопасности предоставлено право действовать от имени всех членов ООН. Члены ООН обязались подчиняться решениям Совета Безопасности и выполнять их.

Совет Безопасности состоит из 15 членов, в т. ч. 5 постоянных — СССР, США, Великобритания, Франция, Китай, и 10 непостоянных членов, избираемых Генеральной Ассамблеей на 2 года. В 1974г. непостоянными членами Совета Безопасности были Австрия, Австралия, Индонезия, Кения, Перу, Белорусская ССР, Ирак, Камерун, Коста-Рика и Мавритания. Срок полномочий первых пяти истек 31 декабря 1974 г. и на их место избраны Гайана, Италия, Танзания, Швеция и Япония.

Согласно ст. 27 Устава ООН решения Совета Безопасности по всем вопросам, кроме процедурных, считаются принятыми, если за них подано не менее 9 голосов, при условии, что ни один из постоянных членов Совета не голосовал против, т. е. постоянные члены Совета обладают правом вето.

Жалоба Ирака относительно инцидентов на его границе с Ираном. 15, 20 и 28 февраля 1974 г. Совет Безопасности рассматривал жалобу Ирака против Ирана в связи с инцидентами на границе между этими странами. Выслушав представителей Ирака и Ирана, Совет Безопасности пришел к согласованному мнению (консенсусу) о важности заниматься ситуацией, которая могла бы подвергнуть опасности мир и стабильность в этом районе, и призвал стороны воздерживаться от всех военных действий и от любых шагов, которые могли бы ухудшить положение. Китай отказался присоединиться к достигнутому согласованному мнению членов Совета Безопасности.

Положение на Ближнем Востоке. 8 апреля 1974 г. Совет Безопасности рассмотрел вопрос о продлении срока пребывания чрезвычайных вооруженных сил ООН (ЧВС ООН) на Ближнем Востоке, созданных в соответствии с резолюцией Совета Безопасности № 340 от 25 октября 1973 г. для наблюдения за прекращением огня между Египтом и Израилем и разъединением египетских и израильских войск. Совет Безопасности продлил пребывание ЧВС ООН на 6 месяцев — до 24 октября 1974 г., а 23 октября 1974 г. снова продлил на 6 месяцев — до 24 апреля 1975 г. К концу 1974 г. ЧВС ООН, размещенные на египетско-израильском участке, насчитывали ок. 4500 чел. 15, 16, 18 и 24 апреля 1974 г. Совет рассмотрел жалобу Ливана на Израиль. В ночь с 12 на 13 апреля израильские вооруженные силы совершили новое вторжение на территорию Ливана, убили и ранили несколько гражданских лиц, разрушили дома в деревнях, угнали часть жителей. Эти агрессивные действия были подвергнуты осуждению в Совете. Советская делегация полностью поддержала протест ливанского правительства по поводу нового агрессивного акта Израиля против Ливана и осудила линию Израиля на продолжение агрессивных актов против Ливана и других арабских стран. В принятой резолюции Совет Безопасности осудил нарушение Израилем территориальной неприкосновенности и суверенитета Ливана и призвал правительство Израиля воздерживаться от дальнейших военных действий и угроз в отношении Ливана.

30 и 31 мая Совет Безопасности рассмотрел вопрос о создании сил ООН по наблюдению в связи с подписанием 31 мая 1974 г. в Женеве соглашения между Сирией и Израилем о разъединении сирийских и израильских вооруженных сил, которое призывало, в частности, к созданию сил ООН по наблюдению за разъединением на сирийско-израильском участке. Совет Безопасности постановил создать такие силы. Резолюция, предложенная совместно СССР и США, предусматривала размещение сил ООН по наблюдению за разъединением между Сирией и Израилем на период в 6 месяцев — до 31 ноября 1974 г., а также возможность, в случае необходимости, продления этого срока. Эти силы были созданы на тех же принципах, что и ЧВС ООН, и выделялись за счет перемещения на сирийско-израильский участок части войск из состава ЧВС, находящихся на египетско-израильском участке, без увеличения установленной для ЧВС общей численности. 29 ноября 1974 г. Совет Безопасности по предложению Генерального секретаря ООН, согласованному с заинтересованными сторонами, продлил пребывание этих сил еще на 6 месяцев — до 31 мая 1975 г. Совет Безопасности в этой же резолюции призвал заинтересованные стороны немедленно осуществить резолюцию Совета Безопасности № 338 от 22 октября 1973 г., имеющую важное значение в урегулировании ближневосточной проблемы. Силы ООН по наблюдению за разъединением сирийских и израильских войск насчитывали к концу 1974 г. 1200 чел.

Положение на Кипре. 29 мая 1974 г. Совет Безопасности рассмотрел вопрос о деятельности вооруженных сил ООН по поддержанию мира на Кипре и 14 голосами при одном воздержавшемся (Китай) принял резолюцию, которая предусматривала продление срока пребывания сил ООН на Кипре на 6 месяцев, т. е. до 15 декабря 1974 г.

15 июля 1974 г. на Кипре произошел военный мятеж против законного правительства Республики Кипр во главе с президентом Макариосом, организованный находившейся у власти в Греции военной хунтой при поддержке определенных кругов НАТО. Мятеж был направлен против независимого существования Республики Кипр, придерживающейся самостоятельной внешней политики — политики неприсоединения. 20 июля на Кипре высадила свои войска Турция, которая мотивировала этот шаг необходимостью защиты турецкой общины острова.

С самого начала событий на Кипре СССР выступил в защиту неотъемлемых прав Кипра. В заявлениях Советского правительства в связи с кипрским кризисом, сделанных в июле и августе 1974 г. (см. ст. Внешняя политика СССР), была изложена твердая позиция СССР в защиту независимости, суверенитета и территориальной целостности Кипра, против т. наз. энозиса и раздела страны. СССР решительно выступил за принятие Советом Безопасности немедленных и эффективных мер для урегулирования возникшего кризиса.

С 16 июля по 30 августа 1974 г. Совет Безопасности провел пятнадцать заседаний, посвященных рассмотрению положения на Кипре. В соответствии с принятым Советом Безопасности решением в рассмотрении вопроса о положении на Кипре участвовали, кроме членов Совета Безопасности, также представители Кипра, Греции, Турции, Югославии, Румынии, Индии, Мавритания, Алжира. 16 июля состоялось экстренное заседание, созванное по просьбе Генерального секретаря ООН и постоянного представителя Кипра при ООН, получившего инструкции от президента Кипра Макариоса, на котором Генеральный секретарь ООН, а также представитель Кипра информировали о происшедшем на Кипре мятеже. 19 июля в Совете Безопасности выступил прибывший в Нью-Йорк президент Кипра Макариос, призвавший Совет принять решение, которое покончило бы с вмешательством греческой военной хунты в дела Кипра. Благодаря усилиям СССР и других государств 20 июля Совет Безопасности единогласно принял резолюцию, направленную на восстановление положения Кипра как суверенного государства. Совет Безопасности призвал все государства уважать суверенитет, независимость и территориальную целостность Кипра, призвал все стороны, участвующие в боевых действиях, в качестве первого шага прекратить огонь и предложил всем государствам воздерживаться от любых действий, которые могли бы еще более усугубить ситуацию. Совет Безопасности потребовал немедленного прекращения иностранной военной интервенции против Кипра и предложил безотлагательно вывести с Кипра иностранный военный персонал. В связи с продолжавшимися столкновениями на Кипре Совет Безопасности 23 июля единогласно принял резолюцию с требованием ко всем сторонам, участвующим в боевых действиях, немедленно выполнить решение о прекращении огня.

Ввиду неудовлетворительного положения с выполнением решений Совета Безопасности делегация Советского Союза внесла 28 июля проект резолюции, в котором предлагалось, чтобы в создавшейся обстановке Совет Безопасности потребовал от всех заинтересованных государств принятия срочных мер к осуществлению на практике резолюции от 20 июля во всем ее объеме. В советском проекте предлагалось немедленно направить на Кипр специальную миссию в составе нескольких членов Совета Безопасности с целью проверки выполнения ключевых положений этой резолюции. Подчеркивалась также необходимость участия представителей конституционного правительства Кипра в переговорах между Грецией, Турцией и Великобританией по кипрскому вопросу, которые начались в Женеве. Из-за позиции, занятой западными странами, по проекту Советского Союза не было принято конкретного решения.

В августе 1974 г. в порядке очередности председателем Совета Безопасности являлся представитель СССР. 1 августа Совет Безопасности выслушал заявление Генерального секретаря ООН и принял резолюцию. Делегации СССР и БССР воздержались при ее голосовании. В связи с тем, что в заявлении Генерального секретаря ООН содержались ссылки на трехстороннюю декларацию Великобритании, Греции и Турции по Кипру от 30 июля 1974 г., советская делегация обратила внимание на то, что переговоры в Женеве, приведшие к появлению этой декларации, проводились в узком кругу блока НАТО, без участия представителей Кипра. Делегация СССР указала, что большинство положений трехсторонней декларации не отвечает основным требованиям резолюции Совета Безопасности от 20 июля и фактически направлено на затягивание политического урегулирования и продолжение оккупации Кипра иностранными войсками. Единственным пунктом, соответствующим этой резолюции, является положение о подтверждении договоренности относительно прекращения огня.

14, 15, 16 августа Совет Безопасности продолжил рассмотрение вопроса о положении на Кипре. К этому времени потерпели провал женевские переговоры по Кипру. После прекращения на некоторое время огня на острове возобновились боевые действия. Поэтому Совет единогласно принял резолюцию, в которой подтверждалась резолюция от 20 июля и содержалось требование к сторонам на Кипре незамедлительно прекратить огонь и военные действия. Совет также принял резолюцию, касающуюся соблюдения заинтересованными сторонами статуса вооруженных сил ООН на Кипре, и резолюцию, в которой отмечалось «неодобрение по поводу односторонних боевых действий, предпринятых против Республики Кипр».

30 августа Совет Безопасности рассмотрел проблему беженцев на Кипре, которая явилась следствием мятежа против законного конституционного правительства, иностранного вмешательства во внутренние дела Кипра, результатом пребывания и военных действий иностранных войск. Численность беженцев на Кипре составила свыше 200 тыс. чел. Совет единогласно принял предложенную Австрией, Великобританией и Францией резолюцию, содержавшую призыв к заинтересованным сторонам искать решение проблемы беженцев и принимать меры по облегчению их положения.

Делегация СССР заявила, что, как это предлагается в заявлении Советского правительства от 22 августа 1974 г., назрел вопрос о созыве в рамках ООН международной конференции с участием Кипра, Греции, Турции и всех государств — членов Совета Безопасности с привлечением к участию в конференции и других государств, в частности из числа неприсоединившихся. На такой конференции можно было бы выработать решения, которые обеспечили бы существование Кипра как независимого, суверенного и территориально целостного государства, отвечали бы интересам как киприотов-греков, так и киприотов-турок. Предложение СССР о конференции по Кипру встретило положительные отклики среди государств — членов ООН, в первую очередь неприсоединившихся стран. Оно было поддержано двумя из трех сторон в конфликте на Кипре — Грецией и Республикой Кипр. Советская делегация указала, что ввиду полной несостоятельности и банкротства «гарантий», навязанных Кипру по цюрихско-лондонским соглашениям 1959—60 гг., для обеспечения независимости, суверенитета и территориальной целостности Кипра необходимы гарантии на новой основе. Такие гарантии могли бы дать государства — постоянные члены Совета Безопасности.

13 декабря 1974 г. Совет Безопасности рассмотрел доклад Генерального секретаря ООН о деятельности вооруженных сил ООН по поддержанию мира на Кипре и принял резолюцию о продлении их пребывания на 6 месяцев — до 15 июня 1975 г. Силы ООН на Кипре насчитывали к концу 1974 г. 4335 чел.

И. Михайлов.

Отношения между ООН и Южной Африкой. 29-я сессия Генеральной Ассамблеи ООН в своей резолюции от 30 сентября 1974 г., озаглавленной «Отношения между Организацией Объединенных Наций и Южной Африкой», призвала Совет Безопасности пересмотреть отношения между ООН и Южной Африкой в свете постоянного нарушения Южной Африкой принципов Устава и всеобщей Декларации прав человека. Совет рассматривал этот вопрос на одиннадцати заседаниях, состоявшихся с 18 по 30 октября 1974 г. Помимо членов Совета Безопасности, в заседаниях приняли участие представители 36 государств, а также ряда африканских национально-освободительных движений. Подавляющее большинство государств, участвовавших в заседаниях Совета, решительно осудили расистскую политику правительства Южной Африки. Представитель СССР заявил, что Советский Союз последовательно выступает за полную и окончательную ликвидацию колониализма, расизма и апартхейда, за принятие решительных мер со стороны ООН против южноафриканского расистского режима. США, Великобритания и Франция выступили против исключения ЮАР из ООН, утверждая, что такое решение создаст опасный для ООН прецедент. Кроме того, ссылаясь на заявления премьер-министра ЮАР Б. Дж. Форстера, представители западных держав утверждали о наличии позитивных перемен в политике ЮАР. Великобритания и Франция настаивали на необходимости возобновления переговоров Генерального секретаря ООН с правительством ЮАР, однако подготовленный ими предварительный проект резолюции не нашел поддержки среди членов Совета и не был поэтому внесен в качестве официального документа. Выступивший в Совете Безопасности представитель ЮАР предпринял маневр, рассчитанный на притупление бдительности антирасистского большинства в Совете. Признав наличие в его стране дискриминационных законов и практики, он утверждал, что правительство ЮАР предпринимает меры к тому, чтобы отказаться от дискриминации, основанной на расе и цвете кожи, и урегулировать проблему Намибии. 30 октября состоялось голосование по проекту резолюции,

подготовленному Кенией, Ираком, Камеруном и Мавританией. В проекте осуждалась расистская политика ЮАР и содержалась рекомендация Генеральной Ассамблее незамедлительно исключить ЮАР из ООН в соответствии со статьей 6 Устава ООН. Проект был отклонен, так как три постоянных члена Совета Безопасности — США, Великобритания и Франция, проголосовали против него. За проект резолюции голосовали десять членов Совета, в том числе СССР, БССР, Австралия и Китай. Австрия и Коста-Рика при голосовании воздержались.

Положение в Намибии. 17 декабря 1974 года по просьбе Верхней Вольты, выступившей от имени группы африканских государств в ООН, и по призыву Генеральной Ассамблеи ООН был рассмотрен вопрос о положении в Намибии. По приглашению Совета Безопасности в дискуссии по этому вопросу без права голоса приняли участие представители Верхней Вольты, Марокко, Кении, Мавритании, Нигерии, Сомали, Совета ООН по Намибии и СВАПО. В выступлениях большинства ораторов была осуждена захватническая политика ЮАР в Намибии и содержался призыв к Совету предпринять решительные меры против расистского режима ЮАР в соответствии со статьей 6 Устава, в случае если правительство этой страны не осуществит конкретные шаги для освобождения этой территории. Социалистические и афро-азиатские государства назвали продолжающееся всестороннее сотрудничество стран НАТО с ЮАР главной причиной упорного нежелания режима Форстера выполнить решения ООН о прекращении незаконной оккупации Намибии. Великобритания и США попытались представить заявления Б. Дж. Форстера о Намибии в качестве доказательства начавшихся позитивных перемен в политике Южной Африки. В результате консультаций, проведенных членами Совета Безопасности по проекту, разработанному африканскими странами, Совет единогласно принял резолюцию по вопросу о Намибии. В резолюции осуждена незаконная оккупация и произвольное применение Южной Африкой расистских законов в Намибии. Совет Безопасности потребовал от ЮАР сделать торжественное заявление о том, что она выполнит решения ООН по вопросу о Намибии, предпримет шаги для вывода своей администрации из Намибии и передачи власти ее народу с помощью ООН, освободит всех намибийских политических заключенных, а также отменит все расистские и репрессивные законы, в особенности законы о бантустанах и хоумлендах. Совет Безопасности также решил вновь обсудить вопрос о Намибии 30 мая 1975 г. или раньше и в случае невыполнения властями ЮАР положений этой резолюции рассмотреть возможность применения надлежащих мер, предусмотренных уставом. Ряд членов Совета Безопасности, включая СССР, заявил, что, хотя они и поддержали резолюцию, они предпочли бы принятие Советом более эффективных мер против расистского режима ЮАР.

Ю. Белобров.

Рекомендации о приеме в члены ООН. 10 июня 1974 г. Совет Безопасности вторично рассмотрел заявление правительства Бангладеш и одобрил без голосования рекомендацию принять Бангладеш в члены ООН. Решение по этому вопросу не было принято в 1972 г. из-за обструкционистской позиции КНР, применившей тогда вето. 21 июня 1974 г. Совет Безопасности рассмотрел заявление нового независимого государства Гренада и единогласно рекомендовал принять Гренаду в члены ООН. 12 августа 1974 г. Совет Безопасности рассмотрел заявление нового независимого государства Республики Гвинея-Бисау и единогласно рекомендовал принять Республику Гвинея-Бисау в члены ООН.

И. Михайлов.

ЭКОНОМИЧЕСКИЙ И СОЦИАЛЬНЫЙ СОВЕТ ООН (ЭКОСОС)

Создан в 1946 г. С 1973 г. состоит из 54 государств-членов, треть которых ежегодно переизбирается ГА ООН на 3 года. По установившейся практике постоянные члены Совета Безопасности переизбираются в ЭКОСОС на каждый очередной срок.

Состав ЭКОСОС (на конец 1974 г.): СССР, Аргентина, Боливия, Бурунди, Великобритания, Заир, Индия, Канада, Кения, КНР, Пакистан, Польша, Финляндия, Чехословакия, Чили, Швеция, Эфиопия, Япония (до 31 декабря 1974 г.); Алжир, Бразилия, Венесуэла, Гватемала, Гвинея, Индонезия, Испания, Мали, МНР, Нидерланды, Сенегал, Тринидад и Тобаго, Турция, Уганда, Фиджи, Франция, ФРГ, Югославия (до 31 декабря 1975 г.); Австралия, Бельгия, БСК, ГДР, Египет, Замбия, Иордания, Иран, Италия, Колумбия, Конго, Либерия, Мексика, НДРЙ, Румыния, США, Таиланд, Ямайка (до 31 декабря 1976 г.). На XXIX сессии ГА ООН вместо государств-членов, срок полномочий которых истек в 1974 г., избраны СССР, Аргентина, Болгария, Великобритания, Габон, Дания, Заир, Йемен, Канада, Кения, КНР, Норвегия, Пакистан, Перу, Чехословакия, Экуадор, Эфиопия, Япония (до 31 декабря 1977 г.).

Под руководством ЭКОСОС работают 5 региональных экономических комиссий ООН — ЭКА, ЭКЕ, ЭКЛА, ЭСКАТО (новое название ЭКАДВ) и (с 1974 г.) ЭКЗА, а также ряд комиссий и комитетов.

Значительное место в работе 56-й сессии ЭКОСОС (9 апреля — 10 мая 1974 г., Нью-Йорк) заняли вопросы, связанные с подготовкой и проведением Всемирной конференции по народонаселению и Всемирной продовольственной конференции (см. Важнейшие международные конференции). Особое внимание участники сессии уделили рассмотрению экономического и социального положения в Судано-Сахельской зоне (к югу от Сахары), пострадавшей от многолетней засухи, и мерам по оказанию помощи странам этой зоны, а также Замбии и Эфиопии, где тоже была засуха. Вновь обсуждался вопрос об осуществлении государствами неотъемлемого суверенитета над своими природными ресурсами, включая право на национализацию, и др. проблемы.

В центре 57-й сессии ЭКОСОС (3 июля — 2 августа, Женева) находились такие вопросы, как «Программа действий по установлению нового международного экономического порядка», «Изучение проблем сырья и развития», «Коллективная экономическая безопасность», «Второе десятилетие развития ООН», «Влияние многонациональных корпораций на процесс развития и на международные отношения» и др. В решениях сессии учтен ряд требований развивающихся стран, борющихся за упрочение своей национальной независимости, против диктата иностранных монополий. Сессия еще раз рассмотрела экономическое и социальное положение в Судано-Сахельской зоне и приняла решение об оказании помощи пострадавшим от засухи странам. Серьезное внимание участники сессии, в частности делегации развивающихся государств, уделили таким пунктам повестки дня, как сотрудничество в области пром. развития, региональное сотрудничество, развитие науки и техники, международное сотрудничество в области окружающей среды.

Ю. Дробышев.

Экономическая и социальная комиссия ООН для Азии и Тихого океана (ЭСКАТО, до 1 января 1974 г.— Экономическая комиссия ООН для Азии и Дальнего Востока). Обр. в 1947 г. На 1 января 1975 г. в ЭСКАТО с правом решающего голоса входила 31 страна Азии (см. статью Экономическая комиссия ООН для Западной Азии) и р-на Тихого океана (в т. ч. СССР), а также Великобритания, Нидерланды, США и Франция; с правом совещательного голоса — 8 стран и территорий Ю.-В. Азии и р-на Тихого океана. Высший орган — сессия ЭСКАТО (созывается ежегодно). Рабочие органы: 9 постоянных к-тов (по пром-сти, с. х-ву, транспорту и связи, природным ресурсам, торговле, народонаселению, статистике, социальному развитию, экономическому планированию). Исполнительный орган — секретариат (местопребывание — Бангкок, Таиланд); исполнительный секретарь — Д. Б. Марамис (Индонезия). Под эгидой ЭСКАТО работают ин-ты экономического развития и планирования и статистический, ряд региональных центров и спец. к-тов; осуществляется ряд региональных проектов (строительство трансазиатской ж. д. и азиатского шоссе, освоение р. Меконг и др.).

В марте — апреле 1974 г. в Коломбо (Шри-Ланка) сессия ЭСКАТО приняла резолюции о переименовании Комиссии и реорганизации структуры ее рабочих органов; провозгласила самыми неотложными проблемы продовольствия, энергетики, сырья, платежных балансов и передачи странам-членам технологии; решила включить русский и китайский языки в число рабочих языков ЭСКАТО, а также пригласить СЭВ и ЕЭС участвовать в работе Комиссии в качестве наблюдателей.

В. Воронин.

Экономическая комиссия ООН для Африки (ЭКА). Обр. в 1958 г. Занимается проблемами экономического и социального развития африканских стран и территорий. На 1 января 1975 г. в ЭКА с правом решающего голоса входила 41 страна Африки; с правом совещательного голоса — Ангола, Гвинея-Бисау, Мозамбик, Намибия, а также Великобритания, Франция и Испания; не являются членами Комиссии ЮАР и Юж. Родезия. В работе ЭКА и ее органов постоянно участвуют СССР и др. европейские социалистические страны, расширяются связи между ЭКА и СЭВ. Высший орган — сессия ЭКА (созывается раз в 2 года). Рабочие органы — конференции по статистике, планированию и народонаселению. Исполнительный орган — секретариат (местопребывание — Аддис-Абеба, Эфиопия); исполнительный секретарь — Р. К. Гардинер (Гана). ЭКА имеет субрегиональные отделения в Киншасе (Заир), Лусаке (Замбия), Танжере (Марокко) и Ниамее (Нигер). Под эгидой ЭКА работают Африканский ин-т экономического развития и планирования и Африканский банк развития. В рамках ЭКА созываются региональные совещания по проблемам развития, природных ресурсов, окружающей среды, пром-сти и др., разрабатываются региональные проекты (Трансафриканское шоссе, развитие бассейна оз. Танганьика и др.).

В 1974 г. на совещаниях рабочих органов ЭКА обсуждались проблемы сырья, энергоресурсов, платежных балансов, деятельности межнациональных корпораций в экономике развивающихся стран Африки и др.

В. Воронин.

Экономическая комиссия ООН для Европы (Европейская экономическая комиссия), ЭКЕ. Создана в 1947 г. На 1 января 1975 г. членами ЭКЕ были 32 европейских государства (в т. ч. СССР, УССР, БССР), а также США и Канада. Высший орган — пленарная сессия, созываемая ежегодно. Имеются отраслевые комитеты (по с. х-ву, углю, электроэнергии, жилищному вопросу, строительству и градостроительству, лесоматериалам, водным проблемам, химической пром-сти, газу, внутреннему транспорту, черной металлургии, внешней торговле), 3 органа, занимающиеся проблемами науки и техники, экономики, окружающей среды, а также конференция статистиков. Местопребывание секретариата ЭКЕ — Женева. Исполнит. секретарь ЭКЕ — Я. Становик (СФРЮ).

18—29 апреля 1974 г. в Бухаресте состоялась 29-я сессия ЭКЕ. Она обсудила экономическое положение в Европе, состояние и перспективы сотрудничества между Востоком и Западом в торгово-экономической и научно-технической областях; основной темой дискуссии была «Роль технологии в экономическом развитии района, охватываемого ЭКЕ». В принятой сессией резолюции отмечалось, что успешное завершение Совещания по безопасности и сотрудничеству в Европе может дать новый импульс и открыть новые перспективы для дальнейшей деятельности ЭКЕ в области экономического и научно-технического сотрудничества. Было решено созвать 2-е совещание экспертов по пром. сотрудничеству и провести в 1975 г. 4-е спец. совещание по машиностроению. Секретариату ЭКЕ рекомендовано усилить его координирующую роль в деле изучения вспомогательными органами Комиссии проблем энергетики и более широко сотрудничать в этой сфере с секретариатами других международных организаций. Утверждена программа работы ЭКЕ на 1974—75 гг. и одобрена в предв. порядке долгосрочная программа на 1975—79 гг.

А. Сентюлева.

Экономическая комиссия ООН для Западной Азии (ЭКЗА). Обр. в 1973 г. для координации деятельности стран-членов в целях их экономического и социального развития и укрепления экономических отношений как между собой, так и с др. странами мира. На 1 января 1975 г. членами ЭКЗА были арабские страны Азии: Бахрейн, Иордания, Ирак, ПАР, НДРЙ, Катар, Кувейт, Ливан, ОАЭ, Оман, Саудовская Аравия и САР. Высший орган — сессия ЭКЗА (созывается ежегодно). Исполнительный орган — секретариат (местопребывание — Бейрут, Ливан); исполнительный секретарь (с января 1974 г.) — М. С. аль-Аттар (ПАР).

В июне 1974 г. в Бейруте учредительная сессия ЭКЗА отметила отрицательное воздействие на экономику стран-членов инфляции, эксплуатации нефтяных богатств арабских стран капиталистическими монополиями, «утечки умов» из арабских стран в страны Запада и миграции рабочей силы из сельских р-нов в города, а также расходования значительной части нац. ресурсов на нужды обороны; одобрила устав ЭКЗА; отложила до очередной сессии рассмотрение заявлений АРЕ и Пакистана о приеме их в члены Комиссии. В работе сессии в качестве наблюдателей участвовали представители СССР и ряда др. европейских социалистических стран, а также США, Великобритании, Франции и др.

В. Воронин.

Экономическая комиссия ООН для Латинской Америки (ЭКЛА). Создана в 1948 г. Постоянными членами ЭКЛА являются государства Латинской Америки, а также США, Великобритания, Франция, Нидерланды и Канада; членом-сотрудником с правом совещательного голоса является Белиз. Работой комиссии руководит секретариат, возглавляемый исполнительным секретарем (с 1 апреля 1972 г.— Э. Иглесиас, Уругвай); постоянное местопребывание секретариата — Сантьяго (Чили). Высший орган — пленарная сессия, созываемая раз в два года. В период между сессиями собирается Комитет, в работе которого участвуют представители всех государств-членов.

В 1974 г. ЭКЛА подготовила ряд документов о состоянии экономики латиноамериканских стран. В мае был опубликован доклад, в котором отмечалось, что темпы экономического роста Латинской Америки в 1973 г. составили 7,4%, но что на этот рост оказывают серьезное отрицательное влияние «беспрецедентный инфляционный процесс», кризис валютной системы, рост цен на нефть и уменьшение международной финансовой помощи. Эти выводы были подтверждены в июне в экономическом анализе ЭКЛА для сессии ЭКОСОС.

Согласно этим данным дефицит платежного баланса стран Латинской Америки (исключая Кубу, а также страны и территории Карибского бассейна) за 4 года текущего десятилетия достиг 8,8 млрд. долл. Экспорт составил 20 млрд. долл. или на 4 млрд. долл. больше, чем за соответствующий период прошлого десятилетия, а импорт возрос с 17,7 млрд. до 28,8 млрд. долл. Объем продукции обрабатывающей промышленности увеличился в странах региона на 9,2%, за исключением Чили и Уругвая, в которых промышленное производство сократилось. Внутренний валовой продукт в 1970—73 гг. возрастал на 6,9% в год. Однако сельское хозяйство Латинской Америки в 1973 г. развивалось медленнее по сравнению с 1972 г. Выводы ЭКЛА подтвердил Межамериканский банк развития, указавший в своем отчете, что темпы инфляционного роста цен увеличились с годового уровня в 15% в 1966—71 гг. до 35% в 1973 г., главным образом за счет значительного повышения цен в Чили, Аргентине и Уругвае. За последние 7 лет с.-х. производство в расчете на душу населения возрастало ежегодно всего на 0,3%, хотя в сельском хозяйстве занято около 40% самодеятельного населения региона.

На открывшихся в Буэнос-Айресе в октябре первых курсах по проблемам промышленного развития и охране окружающей среды, организованных ЭКЛА, отмечалось, что 40% населения Латинской Америки живет в плохих условиях, недоедает, подвержено различным заболеваниям, лишено медицинской помощи и возможности получить образование.

В августе в Сантьяго был опубликован доклад ЭКЛА по проблемам нефти. По оценке ЭКЛА доходы от экспорта нефти в Венесуэле, Тринидаде и Тобаго, Эквадоре и Боливии возрастут в 1974 г. более чем на 300%. По предварительным оценочным данным доход Венесуэлы составит 13 млрд. долл. против 4 млрд. в 1973 г., Эквадора — 685 млн. против 115, Боливии — 200 против 45, Тринидада и Тобаго — 192 против 44. Колумбия самообеспечит себя сырой нефтью, а другие страны будут вынуждены затратить значительно большие средства на закупку нефти, прежде всего Аргентина, Чили, Барбадос.

Д. Павлов.

СОВЕТ ПО ОПЕКЕ

Один из главных органов ООН, на который возложена обязанность помогать Генеральной Ассамблее и Совету Безопасности выполнять возложенные на них Уставом ООН функции по вопросам опеки над территориями, включенными в международную систему опеки. Создан в 1946 г. Совет по опеке состоит из представителей постоянных членов Совета Безопасности — СССР, Великобритании, Франции и КНР, а также США и Австралии, управляющих подопечными территориями.

41-я сессия Совета по опеке проходила в Нью-Йорке 3—14 июня и 15—23 октября 1974 г. Были рассмотрены вопросы о положении в подопечной территории Тихоокеанские о-ва (под управлением США) и в Папуа — Новой Гвинее (под управлением Австралии). В выводах и рекомендациях, принятых Советом по опеке по докладу правительства США об управлении подопечной территорией Тихоокеанские о-ва, фактически одобрялась политика США в этой территории, несмотря на то, что она направлена на расчленение территории и не отвечает интересам подавляющего большинства населения Микронезии, Уставу и решениям ООН. Ввиду этого представитель СССР воздержался при голосовании доклада Совета по опеке Совету Безопасности, заявив, что в докладе не дается правильной оценки характера переговоров между управляющей державой и представителями Микронезии. Рассмотрев годовой доклад правительства Австралии об управлении Папуа — Новой Гвинеей, Совет по опеке рекомендовал Генеральной Ассамблее ООН принять на 29-й сессии резолюцию о прекращении действия соглашения об опеке со дня получения независимости Папуа — Новой Гвинеей и обратиться с просьбой к управляющей власти уведомить Генерального секретаря ООН о дате предстоящего предоставления независимости и, следовательно, прекращения действия соглашения об опеке.

Ю. Белобров.

МЕЖДУНАРОДНЫЙ СУД

Главный судебный орган ООН. Состоит из 15 судей, избираемых Генеральной Ассамблеей и Советом Безопасности независимо друг от друга на 9 лет. Впервые был избран в 1946 г. Состав Суда обновляется на $^1/_3$ каждые 3 года. Члены Суда выступают не как представители государств, а в своем личном качестве. Местопребывание Суда — Гаага (Нидерланды). Решения Суда имеют обязательную силу исключительно для государств, сделавших заявление о своей готовности признать юрисдикцию Суда обязательной на общей основе или по конкретному спору. СССР подобных заявлений не делал. На 1 января 1975 г. обязательную юрисдикцию Суда по всем правовым спорам (с теми или иными оговорками) признали 45 государств.

В 1974 г. Суд, рассмотрев жалобу Великобритании и ФРГ на принятое правительством Исландии решение расширить до 50 миль свои прибрежные рыболовные зоны исключительно для исландского рыболовства, признал правительство Исландии неправомочным принимать меры, ограничивающие действия рыболовных судов Великобритании и ФРГ в районах, которые Исландия включила в свои рыболовные зоны. Суд предложил сторонам провести переговоры в целях справедливого урегулирования спора. Суд также рассматривал жалобы Австралии и Новой Зеландии по поводу проведения Францией термоядерных испытаний в атмосфере в районе Тихого океана. В январе 1974 г. Франция отказалась в дальнейшем признавать обязательной юрисдикцию Суда. Но Суд расценил заявление Франции прекратить в будущем свои испытания термоядерного оружия в атмосфере как юридическое обязательство и в декабре заключил, что предмет спора перестал существовать.

Л. Енютина.

СЕКРЕТАРИАТ ООН

Один из главных органов ООН, Включает Генерального секретаря, являющегося главным административным должностным лицом ООН, и назначаемый им персонал Секретариата. Генеральный секретарь назначается Генеральной Ассамблеей по рекомендации Совета Безопасности. В настоящее время Генеральным секретарем ООН является Курт Вальдхайм (Австрия), утвержденный по рекомендации Совета Безопасности Генеральной Ассамблеей 22 декабря 1971 г. на 5 лет, начиная с 1 января 1972 г. Персонал Секретариата набирается из числа граждан стран—членов ООН на возможно более широкой географической основе. В Секретариате насчитывалось 2382 должности, которые подлежат заполнению по принципу географического распределения. В состав Секретариата, помимо основного аппарата, находящегося в Нью-Йорке, входят также отделение ООН в Женеве, персонал региональных экономических комиссий ООН для Европы, Западной Азии, Азии и Тихого океана, Латинской Америки, Африки и информационных центров ООН в ряде стран и др.

Расходы на содержание Секретариата ООН, его подразделений и на обслуживание деятельности органов ООН покрываются за счет регулярного бюджета ООН, утверждаемого сессиями Генеральной Ассамблеи. 27-я

сессия Генеральной Ассамблеи ввела двухгодичный бюджетный цикл, и 28-я сессия установила расходы по регулярному бюджету на 1974—75 гг. в общей сумме 540,4 млн. долл. На 29-й сессии Генеральной Ассамблеи была принята пересмотренная смета расходов на 1974—75 гг. в размере 606 млн. долл., из которых 505,5 млн. долл. должны покрываться за счет взносов стран — членов ООН согласно шкале взносов, принятой Генеральной Ассамблеей на 1974—76 фин. годы.

И. П.

МАГАТЭ И СПЕЦИАЛИЗИРОВАННЫЕ УЧРЕЖДЕНИЯ ООН

Международное агентство по атомной энергии (МАГАТЭ) — международная специализированная организация, осн. в 1957 г. с целью содействия более широкому использованию атомной энергии в мирных целях. Входит в систему ООН. Членами Агентства на начало 1975 г. являлись 106 государств, в т. ч. СССР. Ген. директор МАГАТЭ — С. Эклунд (Швеция). Местопребывание МАГАТЭ — Вена.

16—20 сентября 1974 г. в Вене состоялась 18-я сессия Ген. конференции МАГАТЭ. Она утвердила бюджет МАГАТЭ на 1975 г. в размере 35,5 млн. долл.— на 21% больше, чем в 1974 г. Штаты Агентства увеличены на 47 чел.— до 1205 чел. В распоряжении МАГАТЭ находится 6 международных и региональных тренировочных центров, 2 демонстрационные установки, 3 учебных центра для проведения семинаров. Конференция приняла в члены Агентства КНДР и Маврикий.

На начало 1975 г. в странах — членах МАГАТЭ находилось в эксплуатации 150 атомных энергетических реакторов общей электрической мощностью 65 млн. *квт* и св. 400 исследовательских реакторов. Согласно прогнозам МАГАТЭ, к 1980 г. общая мощность эксплуатируемых АЭС превысит 315 млн. *квт*.

Увеличение количества стран, владеющих ядерной энергией, придает особое значение выполнению МАГАТЭ ее функций, которые связаны с обеспечением гарантий, запрещающих использование ядерной и термоядерной энергии в военных целях. На 30 июня 1974 г. 98 государств подписали Договор о нераспространении ядерного оружия (83 из них ратифицировали договор). 55% этих государств заключили и ввели в действие соглашение с МАГАТЭ о контроле, обязавшись предоставлять Агентству информацию о конструкции ядерных установок, отчеты и учетные документы о расщепляющихся материалах, право проведения инспекций ядерных материалов.

В. Ратников.

Всемирная метеорологическая организация (ВМО) — межправительственное специализированное учреждение ООН. Осн. в 1947 г. Преемница Международной метеорологической организации, созданной в 1873 г. Членами ВМО к концу 1974 г. состояли 127 государств, а также 12 территорий (с ограниченным правом голоса). В 1974 г. членом ВМО стала Либерия. Президент ВМО — М. Ф. Таха (АРЕ), ген. секретарь — Д. Дейвис (Великобритания). Местопребывание ВМО — Женева.

Очередная сессия Исполкома ВМО (май — июнь 1974 г., Женева) рассмотрела ход осуществления программ в рамках «Всемирной службы погоды», развитие образования и научных исследований в области метеорологии и гидрологии, проблему взаимодействия человека и окружающей его среды и др. вопросы.

В июне — сентябре в рамках программы ВМО по исследованию глобальных атмосферных процессов был проведен международный эксперимент в тропической зоне Атлантического океана. Основная его цель — исследование взаимодействия океана и атмосферы. В эксперименте приняли участие 72 страны, в т. ч. СССР. В состав экспедиций входили несколько десятков научно-исследовательских судов, самолеты, использовались искусственные спутники Земли. В рамках эксперимента было занято св. 4 тыс. научных и технических сотрудников.

В 1974 г. по линии ВМО продолжались исследования тропических циклонов, тайфунов, разрабатывались проекты борьбы с засухой, активного воздействия на погоду и климат.

З. Никифорова.

Всемирная организация здравоохранения (ВОЗ) — межправительственное специализированное учреждение ООН. Осн. в 1946 г. Членами ВОЗ на 31 декабря 1974 г. состояло 141 государство (в т. ч. СССР, УССР и БССР — с 1946 г.), ассоциированными членами — 3 страны (Намибия, Папуа — Новая Гвинея, Юж. Родезия). Ген. директор ВОЗ — А. Малер (Дания). Местопребывание ВОЗ — Женева.

27-я Всемирная Ассамблея здравоохранения (май 1974 г., Женева) рассматривала специальные медицинские, а также организационные, юридические и административно-финансовые проблемы, касающиеся деятельности ВОЗ. Она обсудила, в частности, такие вопросы, как долгосрочное планирование международного сотрудничества в области онкологических исследований, роль ВОЗ в координации медико-биологических исследований, помощь ВОЗ развивающимся странам в укреплении национальных систем здравоохранения и подготовки медицинских кадров, помощь ВОЗ национально-освободительным движениям на Юге Африки и странам, пострадавшим от засухи. Ген. директор информировал о ходе выполнения 1700 проектов, осуществляемых в различных странах с помощью ВОЗ, о работе 200 научных медицинских учреждений и 255 справочных центров в государствах, которые участвуют в научных исследованиях, координируемых ВОЗ. Было отмечено, что программа ликвидации в мире оспы близится к завершению; наряду с этим обращалось внимание на значительные трудности в выполнении программы ликвидации малярии. 27-я Всемирная Ассамблея здравоохранения обратилась ко всем государствам — членам ВОЗ с призывом к тому, чтобы мероприятия по оздоровлению природной среды стали неотъемлемой частью соответствующих нац. программ, а также к сотрудничеству с ВОЗ в деле установления критериев состояния окружающей среды. В члены ВОЗ были приняты Гвинея-Бисау и Багамы.

В. Тресков.

Всемирный почтовый союз (ВПС). Учрежден в 1874 г. С 1947 г.— межправительственное специализированное учреждение ООН. Членами ВПС на конец 1974 г. состояли 154 страны (в т. ч. СССР, УССР, БССР). В 1974 г. ВПС были приняты КНДР, Гвинея-Бисау, Багамские о-ва, Гамбия. Ген. директор ВПС — М. Собхи (Египет, с января 1975 г., до этого — А. Ридж, Великобритания). Местопребывание ВПС — Берн.

22 мая — 5 июля 1974 г. в Лозанне состоялся 17-й почтовый конгресс. На одном из его заседаний было торжественно отмечено 100-летие ВПС; приветственное послание в адрес конгресса направил по случаю юбилея пред. Совета Министров СССР А. Н. Косыгин. В ходе работы конгресса делегации СССР, БССР, УССР подписали ряд принятых ВПС новых актов, в т. ч. Всемирную почтовую конвенцию, соглашение о письмах и ящиках с объявленной ценностью, соглашение о почтовых посылках (все они войдут в силу 1 января 1976 г.). Конгресс избрал на очередные пять лет новый состав Исполнит. совета, а также Консультативного совета почтовых изучений. Организации африканского единства был предоставлен статус наблюдателя при ВПС. Решительно осудив политику апартхейда, проводимую властями ЮАР, конгресс принял решение не допускать делегации ЮАР на совещания ВПС. Было принято ок.

80 решений и рекомендаций по проблемам технического сотрудничества, эксплуатационным, тарифным и др. вопросам. *З. Никифорова.*

Международная ассоциация развития (МАР) — межправительственное специализированное учреждение ООН. Осн. в 1960 г. как филиал МБРР. Представляет займы гл. обр. развивающимся странам на более льготных, чем МБРР, условиях (как правило, на более долгий срок, в отдельных случаях разрешается отсрочка платежей, иногда взимаются только комиссионные в размере 0,75% от суммы задолженности, погашать кредит можно как в конвертируемой, так и неконвертируемой валюте, от страны-получателя не требуется правительственной гарантии). На 30 июня 1974 г. членами МАР были 113 государств. За период с середины 1973 г. до середины 1974 г. в МАР вступило Зап. Самоа. СССР не входит в МАР. Президент МАР — Р. Макнамара (США); одновременно он является президентом МБРР и МФК. Местонахождение органов МАР — Вашингтон.

Капитал МАР, образующийся из взносов стран-членов, составлял на 30 июня 1974 г. 1064 млн. долл. Наибольшие квоты имели (млн. долл.): США — 332; Великобритания — 135; ФРГ — 56; Франция — 55; Индия — 42; Япония — 35. Количество голосов, как и в МБРР, определяется величиной подписки на капитал. Вследствие этого США располагают 24% общего количества голосов.

Общая сумма предоставленных МАР за время ее деятельности займов составила (к 30 июня 1974 г.) 6 857 млн. долл. За 1973/74 фин. год МАР предоставила займов на сумму 1 095 млн. долл.; наиболее крупные займы получили (млн. долл.): Индия — 390; Юж. Корея — 84; Бангладеш — 74; Пакистан — 51; Египет — 44; Эфиопия — 43. В 1973 г. МВФ и МБРР решили пополнить в течение трех лет (начиная с июля 1974 г.) капитал МАР дополнительными взносами на общую сумму 4,5 млн. долл. *И. Сысоев.*

Международная организация гражданской авиации (International Civil Aviation Organization — ИКАО) — межправительственное специализированное учреждение ООН. Осн. в 1944 г., начала функционировать с 1947 г. Членами ИКАО к концу 1974 г. состояли 129 государств, в т. ч. СССР (с 1970 г.). В 1973—74 гг. членами ИКАО стали Оман, Свазиленд, Фиджи, Мальдивы. Президент Совета ИКАО — В. Бинаги (Аргентина). Ген. секретарь ИКАО — А. Котэит (Ливан). Местопребывание ИКАО — Монреаль (Канада).

В сентябре 1974 г. в Монреале состоялась очередная сессия Ассамблеи ИКАО. В отчете Совета ИКАО были приведены данные о том, что за 1964—73 гг. средний ежегодный прирост числа перевезенных в странах — членах ИКАО пассажиров составил 11%, а перевозки грузов и почты (в *т·км*) увеличивались в среднем за год соответственно на 17% и 12%. В 1973 г. на международных и внутренних авиалиниях перевезено в общей сложности 483 млн. пассажиров; первые шесть мест по международным и внутренним авиаперевозкам пассажиров (в *пасс·км*) занимали США, СССР, Великобритания, Япония, Франция, Канада. Ассамблея обсудила вопросы воздушной навигации, экономики и статистики воздушного транспорта, юридические проблемы, а также вопросы технической помощи, осуществляемой на средства, поступающие из фондов Программы развития ООН. В 1974 г. по линии ИКАО развивающимся странам было поставлено оборудование на сумму 2 млн. долл., в этих странах работало 210 экспертов. ИКАО принимало участие в осуществлении 83 проектов в сфере гражданской авиации. Общие ассигнования на техническую помощь составили в 1974 г. ок. 13 млн. долл. *З. Никифорова.*

Международная организация труда (МОТ) — специализированное учреждение ООН (с 1946 г.). Как межправительственная организация создана в 1919 г. К концу 1974 г. в МОТ входили 125 государств, в т. ч. СССР, УССР и БССР. В апреле 1974 г. членом МОТ стали Фиджи. В МОТ наряду с правительствами представлены профсоюзы и предприниматели (руководители предприятий) стран-членов. Постоянным секретариатом МОТ является Международное бюро труда (МБТ). Ген. директор МБТ — Ф. Бланшар (Франция, с февраля 1974 г.). Местопребывание МБТ — Женева. В столицах важнейших стран, в т. ч. в Москве, МБТ имеет свои отделения.

Состоявшаяся 5—26 июня 1974 г. в Женеве 59-я сессия Ген. конференции МОТ обсудила доклад ген. директора «Проблемы и перспективы деятельности МОТ». Советская делегация отметила, что доклад приукрашивает положение в капиталистических странах и обходит молчанием положительный опыт социалистических стран в решении важных социально-экономических проблем. Конференция приняла резолюцию, осуждающую Израиль за политику дискриминации, расизма и нарушения профсоюзных прав и свобод на оккупированных арабских территориях, резолюцию о нарушении военной хунтой прав человека и профсоюзов в Чили; было решено создать комиссию для расследования фактов несоблюдения чилийскими властями ратифицированных Чили конвенций МОТ о продолжительности рабочего дня и о дискриминации в области труда. Конференция приняла также конвенцию и рекомендацию об оплачиваемых учебных отпусках, конвенцию и рекомендацию о борьбе с опасностью, вызываемой канцерогенными веществами на производстве.

14—23 января 1974 г. в Женеве проходила 2-я Европейская региональная конференция МОТ, которая обсудила цели социальной политики, проблемы занятости и обеспечения доходов. Во время конференции состоялась встреча руководителей проф. центров различных направлений, что явилось важным шагом в деле налаживания международного профсоюзного сотрудничества. *В. Гербов.*

Международная финансовая корпорация (МФК) — межправительственное специализированное учреждение ООН. Осн. в 1956 г. как филиал МБРР. Финансирует частные капиталовложения гл. обр. в развивающихся странах, не требуя гарантий правительств тех государств, на территории которых находится кредитуемый объект. Срок предоставляемых займов — от 5 до 15 лет. На 30 июня 1974 г. членами МФК были 99 государств. За период с середины 1973 г. до середины 1974 г. в МФК вступило Зап. Самоа. СССР не входит в МФК. Пред. директората МФК — президент МБРР (Р. Макнамара, США). Местонахождение органов МФК — Вашингтон.

Капитал МФК (107,2 млн. долл. на 30 июня 1974 г.) образуется из взносов государств-членов. Наиболее крупные взносы имеют (млн. долл.): США — 35,2; Великобритания — 14,4; Франция — 5,8; Индия — 4,4; ФРГ — 3,7. Количество голосов в МФК определяется, как и в МБРР, величиной подписки на капитал. Вследствие этого на долю США приходится 27% общего количества голосов.

К середине 1974 г. общая сумма инвестиций МФК составила 1049,1 млн. долл. Эти средства вложены в 225 предприятий, находящихся в 54 развивающихся странах. 465 млн. долл. инвестировано в странах Лат. Америки и бассейна Карибского моря, 251,5 млн. долл.— в странах Азии, 173,6 млн. долл.— в странах Европы, 158 млн. долл.— в странах Африки и Ближнего Востока.

В 1973/74 фин. году МФК приняла участие в финансировании 32 проектов (на общую сумму 203,4 млн. долл.) в 19 странах: Доминиканской Республике, Израиле, Иордании (все они впервые получили кредиты МФК), Бразилии, Колумбии, Индонезии, Иране, Кении, Южной Корее, Малайзии, Мексике, Нигерии, Филиппинах, Сенегале, Испании, Тунисе, Турции, Югославии, Гватемале. Распределение этой суммы по отраслям (млн. долл.): производство стали — 84,4; текстильная пром-сть — 52,9; производство цемента — 25,4; горнодобывающая пром-сть — 15; машиностроение — 14; химическая пром-сть — 4,2; целлюлозно-бумажная пром-сть — 2,9; пищевая пром-сть — 1,4; туризм — 1,2; финансовые организации — 1,4; прочие отрасли — 0,6. *И. Сысоев.*

Международный банк реконструкции и развития (МБРР) — межправительственное специализированное учреждение ООН. Осн. в 1944 г. Начал функционировать с 1946 г. Членами МБРР могут быть лишь члены МВФ. Банк предоставляет займы входящим в него странам (гл. обр. развивающимся) под гарантию правительств и контролирует их использование. Займы выдаются под процент, который с 1970 г. составляет 7,25. Страны-получатели обязаны выполнять рекомендации Банка, давать ему отчеты об использовании займов, предоставлять экономическую информацию. На 30 июня 1974 г. членами МБРР были 124 страны. В 1973/74 фин. году в Банк вступили Зап. Самоа и Багамы. СССР не входит в МБРР. Президент МБРР — Р. Макнамара (США). Местонахождение органов МБРР — Вашингтон.

Капитал МБРР, образующийся из взносов стран-членов, на 30 июня 1974 г. составлял 25,2 млрд. долл. Наибольшие суммы подписки имели (млн. долл.): США — 6473; Великобритания — 2600; ФРГ — 1365; Франция — 1279; Япония — 1023. Каждая страна имеет в Банке 250 голосов плюс один голос на каждые 100 тыс. долл. взноса. Вследствие этого на долю США приходится 23% общего количества голосов.

С начала своей деятельности до 30 июня 1974 г. МБРР подписал соглашения о предоставлении 1029 займов на общую сумму 23 558 млн. долл. В 1973/74 фин. году МБРР подписал соглашения о 105 займах 49 странам на общую сумму 3218 млн. долл., в т. ч. странам Вост. Африки — 10 займов (210 млн. долл.), странам Зап. Африки — 10 займов (160 млн. долл.), странам Азии — 23 займа (715 млн. долл.), странам Зап. Европы, Ближнего Востока и Сев. Африки — 35 займов (1247 млн. долл.), странам Лат. Америки и бассейна Карибского моря — 27 займов (886 млн. долл.). Распределение по отраслям (млн. долл.): транспорт — 733; энергетика — 756; с. х-во — 647; ирригационные сооружения — 149; пром-сть — 309; образование, телевизионная связь и др. социальные проекты — 315; финансовые учреждения — 309. Наиболее крупные займы получили (млн. долл.): Мексика — 309; Иран —265; Бразилия — 242; Турция — 228; Алжир — 157; Филиппины — 156; Таиланд — 142; Марокко — 136.

30 сентября — 4 октября 1974 г. в Вашингтоне проходила 29-я сессия МБРР и МВФ. При обсуждении деятельности МБРР многие из выступающих обращали внимание на необходимость увеличения общей суммы и улучшения условий предоставления помощи развивающимся странам в связи с инфляционным обесцениванием валют займов. Кроме того, обсуждался вопрос об увеличении роли нефтедобывающих стран в финансовых операциях МБРР. *И. Сысоев.*

Международный валютный фонд (МВФ) — межправительственное специализированное учреждение ООН. Осн. в 1944 г. Начал функционировать в 1946 г. МВФ имеет целью согласование валютно-финансовой политики стран-членов и предоставление среднесрочных валютных займов для урегулирования платежных балансов и поддержания валютных курсов. Страны, входящие в МВФ, имеют право получать иностранную валюту без каких-либо условий и ограничений в пределах 25% квоты; предоставление займов сверх этой суммы обусловливается выполнением рекомендаций МВФ. Общая сумма займов не может превышать 125% квоты. По предварительной договоренности и в пределах заранее согласованных сумм страны могут получать иностр. валюту в Фонде в течение года по первому требованию. Развивающиеся государства могут получать т. н. компенсационные кредиты, предназначенные для восполнения их валютных резервов при резком понижении цен на сырьевые товары. Средства предоставляются Фондом путем продажи иностр. валюты в обмен на национальную, погашение займов осуществляется в обратном порядке. Срок кредитов не превышает 5 лет, комиссионные выплачиваются в размере 0,5%. В компетенцию МВФ входит и рассмотрение вопросов, связанных с изменением паритетов и курсов валют стран-членов.

На 30 июня 1974 г. членами МВФ являлись 126 стран. В 1973/74 фин. году в Фонд вступили Багамы. СССР не входит в МВФ. Директор-распорядитель МВФ и пред. его исполнит. директората — И. Виттевин (Нидерланды). Местонахождение органов МВФ — Вашингтон (отделение — в Париже).

Капитал МВФ образуется из взносов (квот) государств-членов. 25% взноса, размер которого устанавливается с учетом роли страны в мировой экономике, вносится в золоте или долларах США, а оставшаяся часть — в нац. валюте. На 30 июня 1974 г. общая сумма взносов составила 29 189 млн. СПЗ. (С 1972 г. все операции Фонда исчисляются в условных единицах «спец. прав заимствования» — СПЗ. С июля 1974 г. стоимость 1 единицы СПЗ определяется на базе 16 ведущих капиталистических валют.) Самые крупные взносы имели (млн. СПЗ): США — 6700; Великобритания — 2800; ФРГ — 1600; Франция — 1500; Япония — 1200. Каждая страна-член имеет в МВФ 250 голосов плюс 1 голос за каждые 100 тыс. СПЗ квоты. Вследствие этого США располагают 23% общего количества голосов. С начала деятельности до середины 1974 г. Фонд предоставил займы на общую сумму 27,1 млрд. СПЗ, в т. ч. наибольшие суммы (в млрд. СПЗ) получили: Великобритания — 7,9; США — 3,5; Франция — 2,4; все развивающиеся страны — 7,9.

Эмиссия СПЗ (она была начата МВФ с 1970 г.) в 1973/74 фин. году не производилась. Общая сумма СПЗ в начале 1973 г. составляла 9,3 млрд. В 1973/74 фин. году Фондом были произведены операции на общую сумму 1114 млн. СПЗ. Наибольшие суммы СПЗ использовали (млн.): Франция —589; Нидерланды — 265; ФРГ — 100; Бельгия — 37.

30 сентября — 4 октября 1974 г. в Вашингтоне проходила 29-я сессия МВФ и МБРР. В годовом отчете МВФ значительное место было отведено анализу воздействия энергетического кризиса и инфляции на валютное положение капиталистических стран. Обсуждался гл. обр. вопрос о т. н. рециркуляции «нефтедолларов», т. е. получения МВФ крупных займов у нефтедобывающих стран с последующей их передачей странам, испытывающим затруднения с оплатой импорта нефтепродуктов. Кроме того, США вновь подняли вопрос о демонетизации золота, против чего энергично выступила Франция, поддерживаемая другими западноевропейскими странами. Конкретных решений по этим вопросам принято не было. Решено создать два спец. комитета: «Комитет по развитию» (он призван контролировать финансово-экономическую помощь со стороны промышленно развитых капиталистических стран развивающимся государствам) и т. н. «вре-

менный комитет», который должен заниматься разработкой проекта валютной реформы. *И. Сысоев.*

Международный союз электросвязи (МСЭ). Осн. в 1865 г., в своем нынешнем виде оформился в 1932 г. С 1947 г. — межправительственное специализированное учреждение ООН. На конец 1974 г. членами МСЭ состояли 148 стран (в т. ч. СССР, БССР, УССР). В 1974 г. членами МСЭ стали Гамбия и Багамские о-ва. Ген. секретарь МСЭ — М. Мили (Тунис). Местопребывание МСЭ — Женева.

15 июня — 5 июля 1974 г. в Женеве состоялась очередная сессия Адм. совета МСЭ. Она рассмотрела, в частности, доклад об использовании космического пространства для целей электросвязи, развитие технического сотрудничества, вопрос о проведении семинаров для специалистов из развивающихся стран, ход поставок оборудования для осуществления проектов по созданию и развитию сетей электросвязи. В апреле в Женеве проходила Всемирная радиоконференция по морской подвижной службе, принявшая план распределения частот и положения, регулирующие эту службу, в июле — пленарное собрание Международного консультативного комитета по радио (были приняты рекомендации по вопросам, относящимся к разработке и эксплуатации средств радиосвязи). *З. Никифорова.*

Межправительственная морская консультативная организация (Inter-Governmental Maritime Consultative Organization, ИМКО) — специализированное учреждение ООН. Осн. в 1959 г. Членами ИМКО к концу 1974 г. состояли 87 стран, в т. ч. СССР (с 1958 г.); Гонконг имел статус ассоциированного члена. В 1974 г. в ИМКО вступили Танзания, Оман, Судан, Колумбия. Ген. секретарь ИМКО — П. Шривастава (Индия). Местопребывание ИМКО — Лондон.

В сентябре — октябре 1974 г. проходила очередная сессия Совета ИМКО. По предложению СССР она рассмотрела вопрос о разработке и последующем принятии Международной конвенции относительно режима судов в иностр. портах (проект конвенции был представлен советской делегацией). Совет приветствовал инициативу СССР и поручил соответствующим комитетам рассмотреть предложенный проект конвенции.

В октябре состоялась 5-я чрезвычайная сессия Ассамблеи ИМКО. Сессия единодушно одобрила поправки к конвенции об ИМКО, в соответствии с которыми состав Совета расширяется с 18 до 24 членов, а Комитет по безопасности на море будет открыт для участия всех членов Организации, за исключением ассоциированных. В спец. резолюции отмечалось, что поправки приняты с целью обеспечить более широкое и справедливое представительство в Совете «всех секторов, заинтересованных в работе ИМКО, и, в частности, развивающихся стран».

Проходившая в рамках ИМКО Международная конференция по охране человеческой жизни на море (октябрь — ноябрь, Лондон), в которой участвовали 67 стран, приняла новую Международную конвенцию об охране человеческой жизни на море. *Э. Свиридов.*

Организация Объединенных Наций по вопросам образования, науки и культуры (United Nations Educational, Scientific and Cultural Organization, ЮНЕСКО) — межправительственная организация, специализированное учреждение ООН. Существует с 1946 г. На 1 января 1975 г. членами ЮНЕСКО являлись 135 государств, членами-сотрудниками — 2 страны (Намибия и Папуа — Новая Гвинея). В 1974 г. членами ЮНЕСКО стали КНДР, Гвинея-Бисау и Сан-Марино. СССР, УССР и БССР — члены ЮНЕСКО с 1954 г. Ген. директор ЮНЕСКО — Амаду Махтар М'Боу (Сенегал); до ноября 1974 г. ген. директором был Р. Маё, Франция. Местопребывание ЮНЕСКО — Париж.

17 октября — 23 ноября 1974 г. в Париже проходила 18-я сессия Ген. конференции ЮНЕСКО. На нее впервые были приглашены представители ООП и национально-освободительных движений Африки. Конференция приняла ряд важных решений. В общеполитической резолюции (в ее основу положены проекты социалистических и развивающихся стран) содержится призыв к государствам-членам «всеми имеющимися в их распоряжении средствами активно содействовать процессу дальнейшей разрядки напряженности, добиваясь придания этому процессу необратимого характера и рассматривая его как важнейшее условие дальнейшего развития всех видов деятельности ЮНЕСКО в целях социального прогресса». Конференция активно поддержала резолюцию 28-й сессии ГА ООН «О сокращении военных бюджетов государств — постоянных членов Совета Безопасности ООН на 10% и об использовании части сэкономленных средств для оказания помощи развивающимся странам». В резолюции о вкладе ЮНЕСКО в дело мира, защиту прав человека и борьбу с колониализмом и расизмом решительно осуждаются все формы и разновидности расизма, фашизма и апартхейда, а также все другие идеологии, которые проповедуют национальную или расовую ненависть, и указывается на то, что нарушения прав человека, затрагивающие народы оккупированных территорий, необходимо разоблачать и обращать на них внимание мирового общественного мнения. По инициативе Кубы конференция приняла резолюцию, резко осуждающую фашизм как доктрину и систему правления и призывающую к немедленному прекращению нарушений прав человека и основных свобод в Чили. В спец. резолюции, принятой по инициативе социалистических и развивающихся стран, содержится призыв к государствам-членам «широко и торжественно отметить 30-летие победы свободолюбивых народов во второй мировой войне». Принципиальное значение имеет решение о включении СССР, помимо европейского региона, в регион «Азия и Океания».

Резолюция по вопросу о выполнении решений ЮНЕСКО относительно охраны культурных ценностей в Иерусалиме предлагает Генеральному директору прекратить предоставление помощи Израилю в области образования, науки и культуры до тех пор, пока Тель-Авив не будет выполнять ранее принятые решения ЮНЕСКО. Еще в одной резолюции Генеральной конференции отмечено, что «население оккупированных арабских территорий не пользуется своими неотъемлемыми правами на национальное образование и культурную жизнь», и в этой связи Генеральному директору предложено полностью контролировать функционирование учебных и культурных учреждений на оккупированных арабских территориях и сотрудничать в этом деле с заинтересованными арабскими государствами и ООП.

Утвержденная конференцией Программа деятельности ЮНЕСКО на 1975—76 гг. содержит такие пункты, как усиление борьбы против дискриминации в области образования, развитие планирования образования и подготовки кадров, международное сотрудничество в области океанографии, гидрологии, геологии и защиты окружающей среды, создание всемирной системы научно-технической информации, защита национальных культур, развитие европейского сотрудничества. *Г. Можаев.*

Продовольственная и сельскохозяйственная организация ООН (Food and Agricultural Organization, ФАО) — межправительственное специализированное учреждение ООН. Осн. в 1945 г. На конец 1974 г. в ФАО входила 131 страна. СССР не входит в ФАО. Ген. директор ФАО — Х. Бурма (Нидерланды). Местопребывание ФАО — Рим.

В 1974 г. ФАО приняла активное участие в подготовке и проведении Всемирной продовольственной конференции (см. соответствующую статью в разделе «Важнейшие международные конференции»). В сентябре в Токио проходила 12-я региональная конференция ФАО по проблемам стран Азии и Дальнего Востока. В конференции приняли участие 150 делегатов из 24 государств; в качестве наблюдателей присутствовали представители ЭКАДВ, ЮНКТАД, ВОЗ и других международных организаций. Обсуждались гл. обр. мероприятия, предпринятые ООН в области с.-х. развития за последнее десятилетие, вопрос о развитии мелких сельских хозяйств с целью увеличения с.-х. производства. Делегаты развивающихся стран выступали с настоятельными требованиями увеличить продовольственную помощь со стороны развитых государств. В октябре в Лозанне (Швейцария) с участием представителей 30 государств состоялась 9-я европейская региональная конференция ФАО. На повестке дня стояли гл. обр. трудности, которые переживает с. х-во западноевропейских стран. Нач. экономического департамента (мин. экономики) Швейцарии в своем выступлении обратил внимание на ухудшение мирового положения с с.-х. товарами, на сокращение запасов пищевых продуктов и значительное повышение цен на них в западных странах. Ген. директор ФАО Х. Бурма заявил, что западноевропейским странам угрожает продовольственный кризис. *Г. Прохорова.*

ПОЛИТИЧЕСКИЕ, ЭКОНОМИЧЕСКИЕ, ВОЕННЫЕ И ОБЩЕСТВЕННЫЕ ОРГАНИЗАЦИИ

Азиатский банк развития (АзБР). Учрежден в 1966 г. На 1 января 1975 г. членами АзБР были 40 государств и территорий Азии. Высший орган — Совет управляющих, в котором представлены все члены АзБР; созывается ежегодно. Руководящий орган — Совет директоров (26 от стран региона и 14 — от стран, не входящих в него). Президент АзБР — С. Иноуэ (Филиппины). Правление банка — в Маниле (Филиппины). 50% капитала АзБР — взносы стран-членов, 50% — облигации, размещаемые гл. обр. в развитых капиталистических странах. Крупнейшие вкладчики: США, Япония, Австралия, Индия, развитые страны Зап. Европы и Канада. 80% голосов членов АзБР распределяются соразмерно их доле в капитале, 20% — поровну между всеми странами-членами. Банк выдает займы гл. обр. в форме коммерческого кредита на 10—25 лет с процентной ставкой 8,25 (с сентября 1974 г.; до этого — 7,5). Займы из спец. фондов (многоцелевой, технической помощи, с.-х. и, с мая 1974 г., азиатский фонд развития), образующихся из взносов стран-членов и отчислений от доходов Банка, выдаются на 25—40 лет с процентной ставкой 1—3.

В 1974 г. АзБР предоставил займов на 550 млн. долл. (предварительные данные). Выбор стран, которым предоставлялись займы, был по-прежнему тенденциозным (в 1968—73 гг. наибольшая сумма займов — 246,8 млн. долл.— предоставлена Юж. Корее). Развивающиеся страны — члены АзБР продолжали критиковать условия выдачи и погашения займов, преследующие цель извлечения высоких прибылей, а также преимущественную ориентацию на развитие частного сектора экономики стран-членов в ущерб гос. сектору.

А. Анучкин-Тимофеев.

Азиатско-тихоокеанский совет (Asian and Pacific Council — АЗПАК). Обр. в 1966 г. (формально по инициативе южнокорейского режима). К началу 1975 г. участники — Австралия, Новая Зеландия, Таиланд, Филиппины, Юж. Корея, Япония, сайгонский и чанкайшистский режимы. АЗПАК — региональный политико-экономический союз, направленный против национально-освободительного движения в Ю.-В. Азии и на Дальнем Востоке и тесно связанный с системой проимпериалистических военно-политических блоков и группировок в Ю.-В. Азии; одной из функций АЗПАК провозглашено налаживание экономического, научно-технического, культурного и др. сотрудничества стран-членов (в рамках Совета созданы экономический центр в Таиланде, центр по научно-техническим связям в Австралии, центр по вопросам продовольствия и удобрениям на о. Тайвань, культурный и социальный центр в Юж. Корее). До 1975 г. на ежегодных сессиях министров ин. дел стран-членов присутствовали в качестве наблюдателей представители Лаоса, Индонезии и пномпеньских властей Камбоджи. Между сессиями министров ин. дел действует постоянный к-т (в 1973 г. Австралия отказалась участвовать в его заседаниях).

В 1973—74 гг. АЗПАК переживал острый политический кризис; сессии министров ин. дел не созывались; ряд стран-членов высказывается за роспуск или реорганизацию Совета и передачу действующих в его рамках центров АСЕАН или Конференции по вопросам экономического развития стран Ю.-В. Азии.

А. Анучкин-Тимофеев.

АНЗЮК (Australia, New Zealand, United Kingdom — ANZUK) — военная группировка в составе Великобритании, Австралии, Новой Зеландии, Малайзии и Сингапура. Соглашение о создании АНЗЮК вступило в силу 1 ноября 1971 г., после того как истек срок действия англо-малайского договора об обороне 1957 г. В рамках АНЗЮК действует консультативный совет по вопросам «обороны» из представителей стран-участниц. В Малайзии и Сингапуре были размещены подразделения сухопутных сил, ВВС и ВМС Австралии, Новой Зеландии и Великобритании.

В апреле 1974 г. в Южно-Китайском море у побережья Малайзии состоялись крупные военные маневры АНЗЮК под кодовым названием «Спрингборд», в которых приняли участие 15 кораблей, авиация и десантные войска.

Лейбористские правительства Великобритании, Австралии и Новой Зеландии, заявляя о намерении оставаться участниками АНЗЮК, вместе с тем вели дело к сокращению своего военного участия в этой группировке. В 1974 г. Австралия завершила вывод своих сухопутных подразделений из Сингапура, Великобритания объявила о намерении вывести оттуда пехотный батальон, а Новая Зеландия для своих подразделений в Сингапуре создала свое национальное командование.

П. Выгонный.

АНЗЮС (Australia, New Zealand, United States — ANZUS) — военно-политический блок в составе Австралии, Новой Зеландии и США. «Договор безопасности» (Тихоокеанский пакт), положивший начало деятельности АНЗЮС, подписан 1 сентября 1951 г. в Сан-Франциско и вступил в силу 29 апреля 1952 г. Все участники АНЗЮС являются также членами СЕАТО.

26—27 февраля 1974 г. в Уэллингтоне (Новая Зеландия) состоялась 23-я сессия Совета АНЗЮС, в которой приняли участие премьер-министр Новой Зеландии Н. Керк, министр иностранных дел Австралии Д. Уиллис и зам. гос. секретаря США К. Раш. Совет высказался в поддержку скорейшего заключения эффективного договора о полном запрещении ядерных испытаний, выразил удовлетворение прогрессом, достигнутым на переговорах между США и СССР об ограничении стратегических вооружений, приветствовал

другие шаги, направленные на сокращение вооруженных сил и вооружений, и усилия в рамках ООН по контролю за вооружением. Вместе с тем партнеры по АНЗЮС вновь подтвердили «большую ценность» союза.

В июне 1974 г. в Австралии состоялись крупные военные учения с участием сухопутных сил, ВМС и ВВС Австралии и США под кодовым названием «Кенгуру-1». *П. Выгонный.*

Ассоциация государств Юго-Восточной Азии (Association of South East Asian Nations — АСЕАН) — региональная организация, обр. в 1967 г. в составе Индонезии, Малайзии, Сингапура, Таиланда и Филиппин. Целями АСЕАН провозглашены развитие экономического, социального и культурного сотрудничества стран-членов и содействие установлению «мира и стабильности» в Ю.-В. Азии. Руководящие органы — ежегодные и спец. сессии министров ин. дел; в период между сессиями — постоянный к-т. На деятельности АСЕАН сказывается то, что большинство ее участников связано с проимпериалистическими блоками и группировками в Ю.-В. Азии.

В мае 1974 г. участники сессии министров ин. дел в Джакарте (Индонезия) высказались за расширение внутрирегионального экономического сотрудничества (увеличение и либерализация торговли, осуществление совместных промышленных и др. проектов и т. п.); выразили озабоченность растущей инфляцией, острой нехваткой и высокой стоимостью продовольствия, горючего, удобрений и т. д.; одобрили выработку эффективных процедур для мирного урегулирования внутрирегиональных споров; подтвердили желательность созыва конференции всех государств Ю.-В. Азии; приветствовали образование правительства национального единства в Лаосе и заявили о готовности сотрудничать с ним в экономической и технической областях в целях восстановления страны; выступили за мирное решение политических проблем в Камбодже самим кхмерским народом, без вмешательства извне в какой-либо форме; призвали все стороны к выполнению соглашения о прекращении войны и восстановлении мира во Вьетнаме; осудили политику территориальной экспансии Израиля и потребовали освобождения всех оккупированных арабских территорий и восстановления законных прав народа Палестины.

В сентябре в Джакарте состоялось совещание представителей ЕЭС и АСЕАН [постоянную связь с ЕЭС осуществляют спец. координационный к-т АСЕАН и представительство АСЕАН в Брюсселе (Бельгия)]; представители АСЕАН добивались гарантированных доходов от продажи сырья в страны Зап. Европы, упразднения дискриминационных таможенных барьеров и большего доступа для готовой продукции стран-членов АСЕАН на рынки стран — членов ЕЭС. *А. Анучкин-Тимофеев.*

Африканский банк развития (АфБР) осн. в 1964 г. На 1 января 1975 г. в АфБР участвовало 39 стран Африки. Основная задача Банка — финансирование проектов и программ, направленных на ускорение экономического и социального развития стран-членов; часть проектов финансируется совместно с США и рядом международных организаций. Высший орган — Совет управляющих, в котором представлены все страны-члены; пред.— А. В. Лабиди (Тунис). Исполнительный орган — Совет директоров (местопребывание — Абиджан, БСК). Под эгидой Банка действует Международное финансовое общество капиталовложений и развития в Африке (СИФИДА), кредитующее частный сектор в странах Африки, и Африканский фонд развития (АфФР), предоставляющий правительствам стран Африки помощь на льготных условиях.

В июне 1974 г. в Могадишо (СДР) Ассамблея глав государств и правительств ОАЕ поручила АфБР взять на себя распределение долгосрочного льготного займа в 200 млн. долл., предоставленного арабскими нефтедобывающими странами странам — членам ОАЕ. В июле в Рабате (Марокко) Совет управляющих решил увеличить уставной капитал АфБР, уполномочив Совет директоров разместить в странах-членах краткосрочные займы.

На 30 сентября АфБР финансировал полностью или частично 78 проектов в 31 стране Африки на сумму 192 млн. долл. (из них 38,6% — на транспортные проекты, 15% — с.-х. проекты и 13,8% — промышленные проекты и помощь банкам отдельных стран); СИФИДА финансировало 20 проектов частного сектора в 9 странах Африки на сумму 12,7 млн. долл. *А. Аскеров.*

«Бенилюкс» (Экономический союз Бельгии, Нидерландов и Люксембурга). Договор об учреждении этого союза, созданного на базе таможенного союза, подписан в 1958 г. сроком на 50 лет; начал действовать в 1960 г. Окончательно должен вступить в силу после устранения всех основных экономических противоречий между странами-участницами. (С этой целью был предусмотрен переходный период, который дважды продлевался, но так еще и не завершился.)

С мая 1974 г. начал свою деятельность Международный суд стран Бенилюкса. Он должен наблюдать за осуществлением 20 уже действующих в рамках Союза соглашений, наиболее важными из которых являются (кроме договора о создании «Бенилюкса») договор о создании единой таможенной территории, договор о рабочей силе, договор об отмене паспортного контроля на границах между странами-участницами, договор о выдаче преступников и содействии правосудию, договор об административном и юридическом сотрудничестве.

В ноябре подписана конвенция об охране чертежей и моделей (вошла в силу с 1 января 1975 г.); отныне авторское право на те или иные чертежи или модели может предоставляться на территории «Бенилюкса» лишь одному юридическому лицу.

В течение 1974 г. между участниками «Бенилюкса» активизировались консультации по проблемам, связанным с деятельностью «Общего рынка». Бельгия, Нидерланды и Люксембург приступили к разработке единой политики в области пром. развития и охраны окружающей среды. Одной из главных трудностей на пути дальнейшего развития экономич. союза 3 стран оставались различия в уровнях акцизных сборов (виды косвенного налога) и налогов на добавленную стоимость. Несмотря на достижение договоренности по отдельным конкретным вопросам, в общем и целом эта проблема до конца года так и не была решена. *Г. Ященко.*

Восточноафриканское сообщество (ВАС) — экономическая организация в составе Кении, Танзании и Уганды, созданная в соответствии с договором от 6 июня 1967 г. (вступил в силу 1 декабря 1967 г.). Договор заключен на 15 лет и предусматривает образование общего рынка, таможенного союза, координацию экономической и финансовой политики. Местопребывание — Аруша (Танзания). Высший орган — конференция глав государств. Исполнительный орган — триумвират специально назначаемых министров. Консультативный орган — Законодательная ассамблея министров и членов парламентов от каждой из стран-участниц. Ген. секретарь — Э. Мтеи (Танзания).

В 1974 г. Сообщество продолжало испытывать трудности, в значительной мере усугублявшиеся валютным и энергетическим кризисом в кап. мире. В конце года возник конфликт между Кенией и Танзанией, связанный с использованием транспортных путей и портовых сооружений двух стран для перевозок транзитных, в основном замбийских грузов. Кения временно закрыла границу с Танзанией. Не состоялась намеченная на апрель — май встреча глав государств. Сессия Законодательной ассамблеи в июне, рассмотрев деятельность корпораций железных дорог и портов, выявила случаи финансовых нарушений, коррупции и прямых подлогов в отчетности. Финансовый совет ВАС в июле принял решение о децентрализации корпорации железных дорог и оказании ей срочной помощи в сумме 7,5 млн. ф. ст.

В течение года децентрализовано Восточноафриканское управление по сбору подоходного налога. Корпорация почт и телекоммуникаций, работавшая без убытков, приобрела у англ. компании «Кейбл энд вайерлесс» принадлежавшие ей 40% акций Восточноафриканской компании внешних телекоммуникаций и, таким образом, поставила под свой контроль всю телеграфную и телефонную связь региона.

В октябре с Мозамбиком заключено соглашение об установлении авиасообщения и прямой телефонной связи.

В 1973 г. объем торговли между странами ВАС увеличился с 946 млн. шилл. в 1972 г. до 1030 млн. Объем внешней торговли составил 14 944 млн. шилл. Основные торговые партнеры — Великобритания, Япония, ФРГ, КНР, Иран, Замбия.

В 1974 г. Сообщество получило займы от Канады — 7,5 млн. долл. на приобретение портового оборудования, Франции — 35 млн. шилл. на усовершенствование телесвязи, МБРР — 3,5 млн. ф. ст. для корпорации железных дорог. *А. Аскеров.*

Всемирная конфедерация труда (ВКТ, до 1968 г.— Международная конфедерация христианских профсоюзов) — реформистское профобъединение. Осн. в 1920 г. Ок. 15 млн. членов. Президент — М. Пенен (Канада), ген. секретарь — Ж. Брюк (Бельгия). Местопребывание ВКТ — Брюссель. ВКТ имеет региональные организации для Лат. Америки и Азии.

В 1974 г. процесс эволюции христианского синдикализма нашел свое выражение в дальнейшем расширении контактов ВКТ с другими международными профобъединениями. Представители ВКТ присутствовали на встрече руководителей профцентров европейских стран, проходившей в период работы 2-й Европейской региональной конференции МОТ (январь, Женева) и явившейся важной вехой в развитии сотрудничества между профсоюзами различной ориентации. В ходе встречи делегаций ВКТ и ВФП, состоявшейся 11—12 марта в Праге, стороны подтвердили свое стремление к расширению профсоюзной солидарности в целях защиты интересов трудящихся. Гораздо более интенсивно развивались связи с МКСП. Руководство ВКТ одобрило предложение о создании совместного рабочего комитета ВКТ — МКСП для изыскания путей и методов объединения этих двух реформистских организаций. В марте входящие в ВКТ европейские профцентры влились в созданную в 1973 г. Европейскую конфедерацию профсоюзов; европейская региональная организация ВКТ самораспустилась. Приняла также решение о самороспуске африканская региональная организация ВКТ; этот шаг был мотивирован необходимостью создания в Африке единой профорганизации. Используя растущее недовольство масс политикой иностр. монополий, лидеры Латиноамериканского профцентра (региональной организации ВКТ) стремились играть ведущую роль в профдвижении Лат. Америки. *М. Домнич.*

Всемирная федерация ассоциаций содействия ООН (ВФАСООН) — международная неправительственная организация, имеющая консультативный статут 1-й категории при ЭКОСОС и ЮНЕСКО. Осн. в 1946 г. На конец 1974 г. объединяла 72 нац. ассоциации содействия ООН, в т. ч. советскую (член ВФАСООН с 1956 г.). Местопребывание ВФАСООН — Женева. Президентом ВФАСООН был У Тан (Бирма, скончался в ноябре 1974 г.). Ген. секретарь — Г. Перера (Шри-Ланка).

В октябре 1974 г. по инициативе ВФАСООН в Бухаресте состоялась 4-я региональная конференция европейских ассоциаций содействия ООН. Конференция приняла декларацию в поддержку проведения третьего этапа Совещания по безопасности и сотрудничеству в Европе — на высшем уровне и в ближайшее время, за созыв Всемирной конференции по разоружению, за сокращение вооруженных сил в Европе. Делегаты конференции приветствовали падение авторитарно-фашистских режимов и процессы демократизации в Португалии и Греции, выразили решительный протест против империалистической политики, приведшей к конфликту на Кипре и дальнейшему обострению положения в Восточном Средиземноморье.

В 1974 г. ВФАСООН провела 1-ю региональную конференцию ассоциаций содействия ООН стран западной зоны Тихого океана (май, Сидней — Австралия), приняла активное участие в международной конференции неправительственных организаций по деколонизации и борьбе против апартхейда (сентябрь, Женева). Совместно с Международным студенческим движением в поддержку ООН ВФАСООН организовала очередную «Летнюю школу» (август, Гётеборг — Швеция; тема — «Роль женщин в обществе и процесс его развития»). *И. Бережная.*

Всемирная федерация демократической молодежи (ВФДМ). Осн. в 1945 г. Объединяет юношей и девушек более 200 молодежных организаций из 105 стран (1974 г.). Советская молодежь представлена в ВФДМ ВЛКСМ и Комитетом молодежных организаций СССР. Местопребывание Бюро ВФДМ — Будапешт. Президент ВФДМ — П. Лапичирелла (Италия), ген. секретарь — Ж.-Ш.Негр (Франция, до ноября 1974 г.— А. Теруз, Франция).

В апреле 1974 г. ВФДМ организовала в Могадишо (Сомали) Международную молодежную конференцию под лозунгом укрепления единства рядов прогрессивной молодежи в борьбе против империализма, за свободу и независимость. В том же месяце по инициативе ВФДМ в Дюссельдорфе (ФРГ) был проведен международный молодежный семинар под девизом «Солидарность с Грецией». 9—11 июля в Кладно (ЧССР) проходила консультативная встреча входящих в ВФДМ организаций европейских стран; в принятом коммюнике подчеркивалось, что политическая обстановка в мире и особенно в Европе характеризуется историческим поворотом к разрядке напряженности, безопасности и сотрудничеству между народами и что это результат активной политики мира, проводимой СССР и другими социалистическими странами.

10—17 ноября 1974 г. в Варне (Болгария) состоялась 9-я ассамблея ВФДМ, в которой приняли участие представители 272 нац. молодежных организаций (из 106 стран) и 23 международных объединений. Советскую делегацию возглавлял первый секретарь ЦК ВЛКСМ Е. М. Тяжельников. Ген. секретарь ЦК КПСС Л. И. Брежнев направил участникам Ассамблеи приветственное послание. Ассамблея приняла воззвание к молодежи с призывом принять самое активное участие в кампании «Молодежь — за антиимпериалистическую солидарность, мир и прогресс», резолюции о мире, безопасности и сотрудничестве в Европе, о положении в Индокитае, Чили, на Ближнем Востоке, Кипре и др.

В декабре Бюро ВФДМ направило ген. секретарю ООН К. Вальдхайму телеграмму с просьбой оказать давление на чилийскую хунту с целью прекращения репрессий против прогрессивных сил Чили, освобождения политических заключенных и восстановления в стране демократических прав и свобод. *Е. Куприкова.*

Всемирная федерация научных работников (ВФНР). Осн. в 1946 г. Объединяет св. 350 тыс. научных и инженерно-технических работников из 27 стран (начало 1974 г.). Имеет консультативный статус категории «А» при ЮНЕСКО. Профсоюз работников просвещения, высшей школы и научных учреждений СССР входит в ВФНР с 1952 г. Местопребывание ВФНР — Париж. Президент ВФНР — Э. Буроп (Великобритания), ген. секретарь — П. Бикар (Франция).

В апреле 1974 г. в Лондоне состоялось 37-е заседание Бюро Исполнит. совета ВФНР. На нем рассматривались вопросы, связанные с претворением в жизнь решений 10-й Ген. ассамблеи ВФНР (1973 г.), в т. ч. вопрос о повышении эффективности международных мероприятий Федерации. Бюро указало на необходимость активизации выступлений ученых за дальнейшее ослабление международной напряженности и сокращение гонки вооружений, за использование науки исключительно в мирных целях. Была одобрена программа деятельности Пост. комитета по научной политике, на который возложено осуществление контактов с рабочими органами ООН и ее специализированными организациями, занимающимися проблемами науки. Намечены конкретные мероприятия по оказанию помощи чилийским и уругвайским научным работникам, подвергающимся репрессиям со стороны реакционных властей.

В 1974 г. ВФНР подготовила и опубликовала брошюру «Химическое оружие должно быть запрещено».

О. Овчаренко.

Всемирная федерация породненных городов (ВФПГ)— международная организация, выступающая за развитие дружественных связей между городами разных стран, независимо от социально-экономической системы и общественного строя, с целью содействия взаимопониманию и укреплению мира. Осн. в 1957 г. Объединяет св. 1 тыс. городов из 60 стран. Коллективный член ВФПГ (с 1968 г.) — Ассоциация по связям советских и зарубежных городов. ВФПГ имеет консультативный статус 1-й категории при ЮНЕСКО. Местопребывание ВФПГ — Париж. Президент ВФПГ — Дж. Ла Пира (Италия). В 1973 г. создан спец. орган — Совет президентов ВФПГ из 7 чел. (в т. ч. представитель СССР).

В июне 1974 г. в Болонье (Италия) ВФПГ провела международную конференцию об организации городского транспорта. В конференции приняли участие делегации из 25 стран, в т. ч. делегация советских городов. Представитель СССР выступил с докладом об организации транспорта (прежде всего общественного) в городах СССР. Была принята резолюция по вопросам организации городского транспорта. ВФПГ приняла ряд обращений по различным проблемам, в частности по вопросам европейской безопасности и сотрудничества, о солидарности с чилийским народом и др.

О. Овчаренко.

Всемирная федерация профсоюзов (ВФП) — крупнейшее международное профобъединение. Осн. в 1945 г. Включает национальные профцентры более чем 60 стран — социалистических (в т. ч. профсоюзы СССР — с 1945 г.), капиталистических и развивающихся — общей численностью св. 150 млн. членов (конец 1974 г.). Пред. ВФП — Э. Пасторино (Уругвай), ген. секретарь — П. Жансус (Франция). Секретариат ВФП находится в Праге.

В 1974 г. деятельность ВФП развивалась по нескольким основным направлениям. Одну из своих главных задач ВФП видела в организации и координации борьбы против многонациональных монополий. В меморандуме, с которым Федерация обратилась к 6-й спец. сессии ГА ООН по проблемам сырья и развития, решительно осуждается политика грабежа и эксплуатации, проводимая монополиями в развивающихся странах. 17 июля в Женеве по инициативе ВФП состоялась встреча представителей ВФП, МКСП и ВКТ с делегацией ООН, в ходе которой представители трех международных профцентров высказались в поддержку предложений ген. секретаря ООН о создании Комиссии по проблемам многонациональных компаний (при ЭКОСОС) и Информационного центра по изучению деятельности этих компаний (в рамках ООН). 30—31 июля в Дамаске (САР) состоялся организованный ВФП международный коллоквиум по вопросам борьбы против многонациональных монополий.

В ряде своих документов ВФП вскрыла истинные причины т. н. энергетического кризиса, охватившего капиталистические страны. В феврале в Праге состоялось заседание группы экспертов, созданной ВФП для изучения энергетического кризиса и его социально-экономических последствий. Большое внимание Федерация уделяла положению различных категорий трудящихся. Так, специфические требования инженерно-технических работников (ИТР) рассматривались на заседаниях рабочей группы ВФП по проблемам ИТР (февраль, Галле — ГДР, ноябрь, Москва) и заседании подготовительного комитета по созыву международной профсоюзной конференции ИТР и служащих (июнь, Париж). В мае в Праге проходило заседание рабочей группы ВФП по проблемам трудящихся женщин; были рассмотрены вопросы, связанные с участием профсоюзов в проведении Международного года женщины (1975 г.). Задачи профсоюзов в борьбе за гуманизацию условий труда обсуждались на заседании Постоянной комиссии ВФП по проблемам окружающей среды (июнь, Прага).

Не ослабляя своей деятельности в защиту трудящихся, подвергавшихся репрессиям в таких странах, как Испания, ЮАР, Уругвай, ВФП уделяла особое внимание международной солидарности с чилийскими трудящимися, борющимися против террора фашистской военной хунты, за восстановление демократии и свободы в Чили. По призыву Федерации рабочий класс и профсоюзы многих стран приняли активное участие в проведении Международного дня солидарности (12 февраля) и Недели солидарности с трудящимися и народом Чили (4—11 сентября). ВФП приветствовала падение фашистских режимов в Португалии и Греции; в мае делегация ВФП во главе с П. Жансусом посетила Португалию и выразила свою полную поддержку португальским трудящимся. 25 марта в Дамаске состоялось заседание секретариата Международного профсоюзного комитета солидарности с трудящимися и народом Палестины (в этот комитет входят представители ВФП). 28—29 ноября в Праге проходило очередное заседание Постоянного рабочего комитета ВФП — Международной конфедерации арабских профсоюзов, на котором была намечена программа дальнейшего сотрудничества двух организаций. Совместно с нац. профцентрами соответствующих стран ВФП организовала курсы и семинары для профработников в Верхней Вольте, Дагомее, Малагасийской Республике.

25-я сессия Ген. совета ВФП (15—17 октября, Гавана) приняла резолюции по Лат. Америке, по Ближнему Востоку, о положении на Кипре, о солидарности с трудящимися и народами Вьетнама, Лаоса и Камбоджи, Чили, Уругвая, Аргентины, Перу, трудящимися и демократами Португалии, народами Гвинеи-Бисау, Анголы, Мозамбика и др. В соответствии с решением 8-го Всемирного конгресса профсоюзов Генсовет внес изменения в Устав ВФП (введен статус ассоциированных членов, как новой формы вступления в Федерацию). Генсовет ратифицировал постановления Бюро о приеме в ВФП Автономной профсоюзной федерации Гватемалы, Африканского конгресса профсоюзов Зимбабве, Всеобщего профцентра трудящихся Доминиканской Республики, Федерации профсоюзов Пакистана и Профсоюза работников общественного обслуживания и других профессий Гайаны.

Представители ВФП присутствовали на встрече руководителей профцентров европейских стран, проходившей в период работы 2-й Европейской региональной конференции МОТ (январь 1974 г., Женева) и явившейся важной вехой в развитии сотрудничества между профсоюзами различной ориентации. 16 января в Женеве имела место встреча ген. секретарей ВФП и МКСП; была достигнута договоренность о проведении в дальнейшем регулярных консультаций по интересующим оба профцентра проблемам в рамках мероприятий МОТ. 11—12 марта в Праге состоялась встреча делегаций ВФП и ВКТ, в ходе которой, в частности, было подтверждено стремление обеих организаций способствовать расширению профсоюзной солидарности в целях защиты интересов трудящихся. *В. Батищев.*

Всемирный Совет Мира (ВСМ) — руководящий орган Всемирного движения сторонников мира. Создан в 1950 г. вместо Постоянного комитета Всемирного конгресса сторонников мира (осн. в 1949 г.). В период между сессиями ВСМ высшим органом движения является Президиум ВСМ, в состав которого входят ок. 100 членов, представляющих 61 нац. движение и 7 междунар. организаций. В феврале 1974 г. создан коллективный руководящий орган ВСМ — Бюро Президиума ВСМ из 24 представителей различных стран, в т. ч. СССР. Ген. секретарь ВСМ — Р. Чандра (Индия). Местопребывание Секретариата ВСМ — Хельсинки.

Проходившая 16—19 февраля 1974 г. в Софии сессия ВСМ обсудила доклад Р. Чандры «О задачах движения за мир и укрепление организационной структуры ВСМ», приняла изменения в уставе ВСМ. Были приняты призыв к мировой общественности (за прочный, демократический и справедливый мир), резолюция по Вьетнаму, Лаосу и Камбодже, призывающая к установлению справедливого мира в этом районе, резолюция о положении на Ближнем Востоке. 27—30 мая в Париже состоялась юбилейная сессия Президиума ВСМ. В принятой ею Декларации о 25-летии Всемирного движения сторонников мира указывается на огромный путь, пройденный этим движением, подчеркивается значение Всемирного Конгресса миролюбивых сил, проходившего в 1973 г. в Москве. Были приняты также резолюции о безопасности в Азии, по проблемам сырья и нац. ресурсов.

Чрезвычайное заседание Бюро Президиума ВСМ (25—26 июля, Хельсинки) призвало к полному осуществлению резолюции Совета Безопасности по Кипру от 20 июля 1974 г. На расширенном заседании Бюро Президиума ВСМ (16—19 октября, Панама) было одобрено обращение ВСМ ко всем латиноамериканским нац. организациям борцов за мир с призывом развернуть в своих странах движение солидарности с борьбой народа Чили против военно-фашистской хунты. ВСМ призвал к борьбе за политическую, экономическую и моральную изоляцию чилийской хунты. Была выражена солидарность с борьбой всех прогрессивных сил Панамы, Венесуэлы, Перу и Аргентины за политическую и экономическую самостоятельность, за национальное освобождение.

6—7 декабря в Праге состоялась конференция представителей нац. движений за мир, в которой приняли участие делегации ок. 100 стран. Конференция приняла резолюцию, в которой подчеркнуто, что в Европе достигнут значительный прогресс в деле разрядки напряженности и что во имя всеобщего мира необходимо распространить процесс разрядки на все континенты.

В 1974 г. ВСМ наградил «Золотой медалью мира» им. Ф. Жолио-Кюри генерального секретаря ЦК КПЧ Г. Гусака, президента ЧССР Л. Свободу, а также ВФП.

О. Овчаренко.

Всемирный совет церквей (ВСЦ) — международная религиозная организация. Осн. в 1948 г. по инициативе религиозных деятелей Запада, в первую очередь США. Цель, провозглашенная ВСЦ,— развитие сотрудничества между христианскими церквами и «подготовка более полного свидетельства единства церквей». Членами ВСЦ состоят (1974 г.) св. 200 гл. обр. протестантских и православных церквей из 80 стран, в т. ч. из СССР. Римско-католическая церковь не входит в ВСЦ. Контакты Ватикана с ВСЦ осуществляются через спец. объединенную рабочую группу, а также особый объединенный секретариат, занимающийся проблемами совместной деятельности в социальной области. Через свою комиссию по международным делам ВСЦ представлен в ООН и ряде его специализированных учреждений. Ген. секретарь ВСЦ — Ф. Поттер (с о. Доминика, из Вест-Индии). Почетный президент ВСЦ — В. А. Виссерт-Хофт (Нидерланды). Местопребывание ВСЦ — Женева.

В связи с подготовкой к своей 5-й Ген. ассамблее ВСЦ провел в 1974 г. консультации с представителями римско-католической церкви и Христианской мирной конференции (январь — февраль), сессию исполкома по международным делам (июль — август), на которой рассматривались проблемы разоружения, деколонизации, прав человека, а также положение в Индокитае, на Ближнем Востоке, в Чили, на Кипре, в Сев. Ирландии. Очередная сессия ЦК ВСЦ (11—18 августа, Зап. Берлин) приняла ряд документов, в т. ч. резолюции об урегулировании на Ближнем Востоке и в Индокитае.

А. Кондратьев.

Генеральное соглашение о тарифах и торговле (ГАТТ — General Agreement on Tariffs and Trade). Действует с 1948 г. В рамках ГАТТ проводятся переговоры о взаимном снижении таможенных пошлин и других барьеров в международной торговле. К концу 1974 г. в ГАТТ на различных уровнях участвовало 100 стран. СССР в ГАТТ не участвует. Рабочий секретариат ГАТТ находится в Женеве.

В 1974 г. в рамках ГАТТ продолжался седьмой тур торговых переговоров. Каких-либо существенных соглашений достигнуто не было. На втором заседании комитета по проведению переговоров (февраль) представители 85 государств договорились о создании спец. рабочих групп по тарифным проблемам, нетарифным ограничениям, вопросам торговли товарами тропической зоны, проблемам торговли сельскохозяйственными товарами и др.; образование группы по торговле с.-х. товарами явилось результатом определенного компромисса между США и «Общим рынком», что, впрочем, отнюдь не свидетельствовало о сближении их исходных позиций в этом вопросе. Деятельность рабочих групп носит подготовительный характер и сводится к сбору и обработке аналитических и статистических данных.

Влияние на ход подготовительной работы в 1974 г. оказали такие факторы, как затяжка принятия конгрессом США «Закона о торговой реформе», энергетический кризис, значительное повышение мировых цен на сырье и с.-х. товары, инфляция, неустойчивость валютной системы капиталистического мира. В связи с изменением экономической обстановки правительства ряда развитых капиталистических государств предложили расширить программу торговых переговоров в рамках ГАТТ. Они намерены навязать развивающимся странам рассмотрение вопроса о «наведении порядка» в торговле сырьевыми товарами. Под этим подразумевается прежде всего обеспечение развитым капиталистическим государствам свободного доступа к сырьевым ресурсам развивающихся стран. Западные государства

стремятся сделать данный вопрос главным на переговорах (которые начались в феврале 1975 г.) и в зависимости от его решения рассматривать меры торгового содействия развивающимся странам.

К концу октября 1974 г. принять участие в следующем этапе переговоров изъявили желание 90 стран, в т. ч. 20 не присоединившихся к ГАТТ.

На проходившей 19—20 ноября 30-й сессии стран — участниц ГАТТ отмечалось, что рост протекционистских тенденций (ограничение импорта в Италию и Данию, ограничение ввоза говядины в страны ЕЭС и молочных продуктов в США) может привести к «торговой войне». Никаких решений на сессии принято не было.

А. Шагурин.

Дунайская комиссия (ДК) — межправительственная организация придунайских стран. Создана в 1949 г. на основе Конвенции 1948 г. о режиме судоходства на Дунае (Конвенция вступила в силу в 1949 г.). Призвана осуществлять возложенные на нее Конвенцией функции в соответствии с интересами и суверенными правами придунайских государств. Включает (на 1 января 1975 г.) Австрию, НРБ, ВНР, СРР, СССР, ЧССР, СФРЮ. В работе ДК принимают участие эксперты ФРГ. Пред. Комиссии (избирается на три года) — В. Моравец (ЧССР, с 1975 г.). Местопребывание ДК — Будапешт.

12—23 марта 1974 г. в Будапеште состоялась 32-я сессия ДК. Кроме навигационных, технических и гидрометеорологических проблем, она рассмотрела вопрос об установлении офиц. отношений с СЭВ. Было решено оформить отношения между двумя организациями с целью сотрудничества «по проблемам, представляющим интерес с точки зрения судоходства на Дунае».

В. Бочков.

Европейская ассоциация свободной торговли (ЕАСТ) — экономическая группировка. Создана в 1960 г. Включает (конец 1974 г.) Швецию, Норвегию, Швейцарию, Австрию, Португалию и Исландию (Великобритания и Дания, вступая в ЕЭС, 31 декабря 1972 г. официально вышли из ЕАСТ). С 1961 г. на правах ассоциации с ЕАСТ связана Финляндия. Ген. секретарь ЕАСТ — Б. Рабаеус (Швеция). Местопребывание Секретариата — Женева.

В 1974 г. основное место в деятельности ЕАСТ продолжали занимать проблемы, связанные с поддержанием режима свободной торговли между оставшимися участниками этой группировки, а также функционированием соглашений, заключенных членами ЕАСТ с ЕЭС. Проблемы такого рода обсуждались на двух сессиях Совета ЕАСТ (май, Женева, ноябрь, Хельсинки). Была закончена процедура сближения правил «происхождения товаров» в торговле между странами ЕАСТ с аналогичными правилами, предусмотренными соглашениями этих стран с «Общим рынком»; новые правила вступили в силу с 1 января 1975 г. Большое внимание уделялось также обсуждению проблем, связанных с влиянием энергетического и сырьевого кризиса на экономику стран — участниц ЕАСТ. На ноябрьской сессии Совета принято решение проводить между членами ЕАСТ регулярные консультации о мерах по сдерживанию роста цен и урегулированию дефицитов платежных балансов. Было решено также изучить возможность оказания экономической помощи Португалии. *Е. Ч.*

Европейский совет — международная организация консультативного характера. Осн. в 1949 г. Объединяет (конец 1974 г.) Великобританию, Францию, ФРГ, Италию, Бельгию, Нидерланды, Люксембург, Данию, Норвегию, Швецию, Исландию, Ирландию, Австрию, Швейцарию, Турцию, Кипр, Мальту, Грецию (последняя вновь стала членом Совета в ноябре 1974 г.). В работе ряда вспомогательных органов Совета принимают участие Финляндия, Испания, Ватикан. Ген. секретарь Совета — Г. Кан-Аккерман (ФРГ, с 1974 г.). Пред. Комитета министров ин. дел — Р. Ван Элсланд (Бельгия, с 1974 г.). Пред. Консультативной ассамблеи (собрание парламентских делегаций стран-участниц) — К. Чернец (Австрия, с апреля 1975 г.). Главные органы Совета заседают в Страсбуре (Франция).

В 1974 г. на деятельность органов Европейского совета заметный отпечаток наложило стремление сгладить противоречия между западноевропейскими странами, обострившиеся под влиянием последствий энергетического кризиса. Проблема отношений западноевропейских стран со странами — производителями нефти была одной из основных тем, обсуждавшихся на сессии Консультативной ассамблеи в январе. Характерно, что в ней приняли участие (в качестве гостей) послы ряда арабских стран, аккредитованные во Франции. Участники ассамблеи высказались за «солидарность государств — членов Европейского совета в связи с кризисом, вызванным событиями на Ближнем Востоке». Были одобрены также рекомендации о создании «европейского космического агентства» и «европейского научного фонда» для организации научного сотрудничества. Одновременно с ассамблеей заседал Комитет министров. Некоторые из выступавших на нем ораторов проводили мысль о том, что отношения Зап. Европы с США не должны мешать движению западноевропейских стран к «единству, независимости и международной ответственности, которую они несут».

5 мая исполнилось 25 лет со времени создания Европейского совета. На приуроченных к этому юбилею торжественной сессии Консультативной ассамблеи и заседании Комитета министров рассматривались гл. обр. роль Совета в отношениях между Зап. Европой и США и работа общеевропейского совещания. Комитет министров подтвердил свое стремление привлечь страны, не входящие в «Общий рынок», к обсуждению торгово-экономических и иных связей Зап. Европы с США. Решено было создать бюро связи Комитета министров с «Общим рынком». Министры выразили «умеренный оптимизм» относительно хода работы общеевропейского совещания.

В августе Комитет министров провел чрезвычайное заседание в связи с событиями на Кипре, однако не занял какой-либо четкой позиции по этому вопросу. Несколько ранее постоянный комитет Консультативной ассамблеи высказался за гарантирование суверенитета и целостности Кипра. Сентябрьская сессия Консультативной ассамблеи воздержалась от конкретных предложений по кипрской проблеме, но отнесла ее решение к компетенции трех членов НАТО — «гарантов» соглашений 1959 г. о предоставлении независимости Кипру (Великобритании, Греции, Турции).

На ноябрьском заседании Комитета министров его участники выразили, хотя и с оговорками, «свою решимость приложить усилия для завершения общеевропейского совещания в возможно короткие сроки». Греция, в которой пал военно-диктаторский режим, была вновь принята в Европейский совет. Комитет министров выразил надежду, что процесс демократизации в Португалии позволит ей тоже стать членом Совета.

А. Антонов.

Европейское объединение угля и стали (ЕОУС) — одно из крупнейших в капиталистическом мире международных государственно-монополистических объединений. Создано в 1951 г. Включает 9 стран, входящих в ЕЭС и НАТО: ФРГ, Францию, Италию, Бельгию, Нидерланды, Люксембург, Великобританию, Ирландию и Данию (последние три страны стали членами ЕОУС с 1973 г.). Контролирует ок. 90% выплавки стали, почти 100% добычи кам. угля и 50% добычи жел. руды в Зап. Европе.

Производство и добыча в странах—членах ЕОУС (в млн. *т*)

Вид продукции	1972 г. (шесть стран)	1973 г.	1974 г.
Чугун	81,3	106,4	111,8
Сталь	113,2	150,0	155,7
Уголь	145,8	269,9	242,5
Железная руда	66,3	74,0	67,6

А. Ш.

Европейское сообщество по атомной энергии («Евратом») — замкнутая организация 9 стран, входящих в ЕЭС и НАТО: Франции, ФРГ, Италии, Бельгии, Нидерландов, Люксембурга, Великобритании, Ирландии и Дании. Договор об учреждении «Евратома» был подписан в 1957 г. и вступил в силу с 1958 г. Великобритания, Ирландия и Дания стали членами «Евратома» с 1973 г. Местопребывание руководящих органов «Евратома» — Брюссель.

Обострение в конце 1973 г. энергетического кризиса и связанный с этим рост расходов на импорт энергоресурсов превратились в 1974 г. для стран «Евратома» в серьезную проблему. В связи с этим усилилась борьба за господство в области ядерной энергетики. По мощности сооружаемых, а также проектируемых АЭС вперед вырвались ФРГ и Франция (см. табл.).

Ядерная энергетика стран «Евратома» (на 31 декабря 1974 г.)

Страна	Мощность атомных электростанций (тыс. *квт*)		
	действующих	сооружаемых	проектируемых
ФРГ	3494	12805	16128
Франция	2886	12020	11375
Великобритания	5557	6200	4000
Италия	597	860	2970
Бельгия	400	390	4770
Нидерланды	500	—	—
Люксембург	—	—	1200
Итого:	13434	32275	40443

Важнейшим последствием обострения энергетического кризиса явилось изменение странами «Евратома» долгосрочной энергетической политики: значительное снижение уд. веса нефти предполагается компенсировать более интенсивным использованием других видов топлива, прежде всего природного газа и ядерной энергии, доля которой в обеспечении энергетических потребностей стран «Евратома» с 1974 по 1985 гг. должна вырасти более чем в 12 раз. Уд. вес электроэнергии, вырабатываемой АЭС, увеличится в странах «Евратома», согласно прогнозам, с 3% в 1974 г. до 33% в 1985 г. Долгосрочная программа использования ядерной энергии предусматривает также производство пром. и отопительного тепла, участие в получении восстановителей для металлургии, опреснение морской воды.

ФРГ, Великобритания и Нидерланды завершали в 1974 г. (в рамках многонациональных компаний) строительство первых очередей двух заводов по разделению изотопов урана центрифузионным методом — в Алмело (Нидерланды) и Кейпенхерсте (Великобритания). В 1974 г. многонациональная компания «Эродиф» в соответствии с межправительственным соглашением Франции, Италии, Бельгии и Испании начала строительство во Франции завода по разделению изотопов урана газово-диффузионным методом; первую очередь этого завода предполагается ввести в эксплуатацию в 1979 г.

В. Ратников.

Европейское экономическое сообщество (ЕЭС, «Общий рынок») — экономическая группировка, в которую входят 9 стран: ФРГ, Франция, Италия, Бельгия, Нидерланды, Люксембург, а также — с 1973 г.— Великобритания, Дания и Ирландия. Договор о создании ЕЭС подписан в 1957 г., вступил в силу в 1958 г., а его практическое осуществление началось в 1959 г. Пред. Комиссии ЕЭС, ЕОУС и «Евратома» — Ф. К. Ортоли (Франция). Местопребывание Комиссии — Брюссель.

В 1974 г. положение в «Общем рынке» характеризовалось быстрым нарастанием кризисных явлений, связанных прежде всего с резким ухудшением экономич. конъюнктуры в странах-членах в условиях обострения энергетического, сырьевого и валютного кризисов. Так, например, цены в странах сообщества выросли за год в среднем на 13% против 8% в 1973 г., суммарный дефицит платежных балансов участников ЕЭС превысил 15 млрд. долл. (в 1973 г. был актив в 1 млрд. долл.), безработных к концу года насчитывалось в общей сложности 3,8 млн. Это обусловило принятие большинством стран «девятки» сепаратных защитных мер, что не только препятствовало продвижению к созданию экономического и валютного союза, но и серьезно нарушило функционирование как таможенного союза, так и механизма единой с.-х. политики.

В январе Франция вслед за Великобританией, Италией и Ирландией объявила о введении свободно колеблющегося курса своей валюты. Это усугубило раскол «Общего рынка» на обособленные валютные зоны и привело к тому, что соглашения о «совместном колебании» курсов валют (см. Ежегодник БСЭ 1974 г., стр. 468) стали придерживаться только пять стран ЕЭС. «Девятка» фактически отказалась от попыток наладить коллективную борьбу с инфляцией. В июне Совет ЕЭС официально предоставил всю инициативу в этой области правительствам государств-участников.

В мае Италия и Дания ограничили свой импорт из других стран ЕЭС. Итальянское правительство потребовало, чтобы каждый импортер вносил в центр. банк страны сроком на 6 месяцев сумму, эквивалентную 50% стоимости закупленных у него товаров, в т. ч. и продовольствия, подпадающего под действие механизма единой с.-х. политики. Дания повысила внутренние цены и налоги на большую группу товаров, импортируемых из ФРГ и других стран ЕЭС.

Под влиянием протестов со стороны фермеров, доходы которых резко снизились в результате инфляции и повышения цен на топливо, правительства большинства стран-участниц были вынуждены в обход правил «Общего рынка» пойти на одностороннее субсидирование фермерских хозяйств. Одной из первых на подобный путь встала Франция: в июне она приступила к выплате спец. субсидий своим фермерам-животноводам. В октябре «девятка» впервые в практике ЕЭС провела внеочередное повышение (на 5%) закупочных цен на с.-х. товары, а также официально разрешила выплату фермерам (прежде всего английским и итальянским) определенных субсидий. Эти решения были вначале блокированы ФРГ, на которую падает основная доля расходов по поддержанию единых цен. ФРГ сняла свое «вето» только после того, как добилась согласия партнеров на пересмотр механизма единой с.-х. политики.

Противоречия между странами ЕЭС обусловили почти полный застой во внутриэкономической деятельности сообщества. Некоторое оживление наметилось лишь в конце года. В октябре Совет ЕЭС принял решение о размещении на международном рынке капиталов займов под коллективную гарантию «девятки». (На практике ни одного займа в 1974 г. выпущено не было.) В декабре была согласована долгосрочная программа развития имеющихся и освоения новых видов энергии, направленная на уменьшение зависимости стран сообщества от внешних источников снабжения. Предпола-

гается, в частности, путем расширения использования ядерной энергии и поддержания уровня добычи угля в ФРГ и Великобритании снизить уд. вес нефти и нефтепродуктов в энергобалансах стран ЕЭС к 1985 г. с 60 до 50%. Была достигнута договоренность о проведении консультаций по вопросам развития авиационной пром-сти и принято решение о постепенном ограничении гос. помощи ж.-д. транспорту. В соответствии с программой действий в области социальной политики, принятой в январе, создано два исследовательских центра для изучения проблем подготовки кадров и улучшения условий труда в странах «девятки».

Продолжалось также осуществление таможенно-тарифных мероприятий, предусмотренных договором о расширении состава ЕЭС. 1 января 1974 г. и 1 января 1975 г. произведены второе и третье снижения (каждое на 20%) пошлин на пром. товары в торговле Великобритании, Дании и Ирландии с первоначальными участниками ЕЭС. В те же сроки были осуществлены два первых этапа сближения (на 40% и 20%) нац. тарифов новых членов сообщества с единым таможенным тарифом ЕЭС.

Дальнейшему развитию ЕЭС никак не способствовала позиция Великобритании, которая бойкотировала принятие каких-либо решений, добиваясь изменения условий своего членства в сообществе. Однако эти претензии получили отпор со стороны стран — учредителей ЕЭС, прежде всего Франции. Отрицательная реакция «шестерки», заинтересованность английских промышленно-финансовых кругов в расширении связей с «Общим рынком» и другие факторы постепенно привели к смягчению позиции Великобритании. На июньской сессии Совета ЕЭС английское правительство дало понять, что в принципе оно готово удовлетвориться уменьшением своего взноса в бюджет сообщества, обеспечением доступа на британский рынок более дешевой с.-х. продукции из третьих стран и созданием Фонда регионального развития ЕЭС, из которого оно надеялось получить крупные суммы для освоения отсталых районов страны.

9—10 декабря в Париже состоялось совещание глав государств и правительств стран ЕЭС. «Девятка» согласилась разработать механизм, который позволил бы уменьшить размеры английского взноса в бюджет «Общего рынка». Было принято решение об организации с 1 января 1975 г. на трехлетний срок Фонда регионального развития ЕЭС в размере 1,3 млрд. расчетных единиц (1 расч. ед. ЕЭС равна доллару США до его девальвации в 1971 г.). 40% этого Фонда предназначено Италии, 28% — Великобритании, 15% — Франции, 6% — Ирландии. На декабрьском совещании в Париже обсуждалась также общая для всех стран ЕЭС проблема: борьба с инфляцией, безработицей и экономическим кризисом. Никаких конкретных решений в этой области принято не было. Участники встречи ограничились тем, что еще раз подчеркнули значение координации экономической политики. Было вновь подтверждено намерение продолжить формирование экономического и валютного союза в рамках ЕЭС. В то же время вопрос о переходе ко второму этапу создания этого союза остался открытым (срок первого, подготовительного этапа истек в декабре 1973 г.).

Были предприняты попытки активизировать деятельность руководящих органов сообщества. Участники совещания заявили о намерении постепенно отказаться от принципа единогласия и перейти к практике принятия решений в органах ЕЭС большинством голосов. При этом указывалось, что право «вето» по-прежнему может применяться в тех случаях, когда речь идет о жизненно важных национальных интересах. Было решено проводить встречи на высшем уровне трижды в год. Большое внимание на совещании уделялось развитию политического сотрудничества. Однако глубокие разногласия между участниками не позволили им пойти дальше самых общих деклараций. Обсуждение вопроса о создании «Европейского союза», охватывающего весь комплекс отношений между странами ЕЭС, включая внешнюю политику и оборону, было отложено до конца 1975 г. Из-за возражений Великобритании и Дании не удалось решить вопрос о проведении начиная с 1978 г. прямых выборов в Европейский парламент.

В отношениях ЕЭС с третьими странами в 1974 г. центральное место занимали проблемы обеспечения топливно-энергетическими и сырьевыми ресурсами. «Девятка» предложила нефтедобывающим государствам начать переговоры об оказании им пром. и технической помощи в обмен на гарантии устойчивых поставок нефти. В июле в Париже состоялись предварительные контакты между представителями ЕЭС и 20 арабских государств, в принципе поддержавших это предложение. Однако дальнейший обмен мнениями зашел в тупик из-за отказа некоторых участников ЕЭС допустить к участию в переговорах представителей ООП.

В октябре — ноябре возобновились переговоры «Общего рынка» с рядом средиземноморских стран — Алжиром, Тунисом, Марокко, Израилем, Испанией и Мальтой — о заключении соглашений в соответствии с планом, разработанным Комиссией ЕЭС (см. Ежегодник БСЭ 1973 г., стр. 470). В условиях энергетического кризиса основное внимание уделялось переговорам с нефтедобывающими странами, в частности с Алжиром, с которым сообщество ранее не имело никакого соглашения. «Девятка» пошла навстречу отдельным пожеланиям Алжира, а также Марокко и Туниса. Однако все эти три страны сочли дополнительные уступки со стороны ЕЭС недостаточными. Переговоры решено было продолжить в 1975 г.

Все страны ЕЭС, кроме Франции, вошли в состав Международного энергетического агентства, созданного осенью по инициативе США (в рамках ОЭСР) с целью организации единого фронта капиталистических стран — потребителей нефти. Франция выступила против какой-либо конфронтации с нефтедобывающими государствами; позиции членов ЕЭС, вступивших в Международное энергетическое агентство, также, хотя и в гораздо меньшей степени, отличались от позиции США. Обострение противоречий с США (как по вопросу об урегулировании взаимоотношений с нефтедобывающими странами, так и по ряду других проблем) привело к отказу от разработки совместной декларации относительно общих принципов взаимосвязей между ЕЭС и США. «Общий рынок» отклонил и предложение США проводить обязательные регулярные консультации по экономическим и политическим вопросам, расценив его как намерение США вмешиваться во внутренние дела сообщества. Неурегулированными оставались торгово-экономические отношения ЕЭС и с другой крупной капиталистической страной — Японией.

Продолжалось создание зоны беспошлинной торговли пром. товарами между ЕЭС и странами — участницами ЕАСТ. В начале 1974 г. и начале 1975 г. состоялись два снижения пошлин, в результате чего уровень таможенного обложения во взаимной торговле пром. товарами между «девяткой» и названными странами снизился на 60% по сравнению с уровнем 1972 г. Однако «Общий рынок» задерживал снижение пошлин на ряд товаров в торговле с Исландией, добиваясь урегулирования спора с этой страной о рыболовной зоне. В конце 1974 г. возобновилась реализация соглашения об ассоциации с ЕЭС Греции (реализация была приостановлена в 1967 г. в связи с установлением в Греции военно-диктаторского режима).

Продолжались переговоры ЕЭС с 46 развивающимися странами Африки, района Карибского моря и бассейна Тихого океана о заключении соглашения об ассоциации по образцу 2-й Яундской конвенции, срок действия которой истек 31 января 1975 г. В ходе переговоров развивающиеся государства добились от «Общего рынка» ряда уступок: отказа от встречных преференций со стороны ассоциированных стран, обязательства создать фонд для стабилизации доходов этих стран от экспорта традиционных сырьевых товаров, включения в будущее соглашение пунктов о пром. сотрудничестве и др. Вместе с тем не были урегулированы вопросы о размерах помощи ЕЭС ассоциированным странам, а также об уступках в торговле с.-х. товарами. Переговоры решено продолжить в 1975 г.

ЕЭС был предоставлен статус наблюдателя при ГА ООН. *Е. Чеботарева.*

Западноевропейский союз (ЗЕС) — замкнутая военно-политическая группировка в составе Великобритании, Франции, ФРГ, Италии, Бельгии, Нидерландов и Люксембурга. Осн. в 1955 г. на базе Парижских соглашений 1954 г. Тесно связан с НАТО. Пред. Совета ЗЕС — М. ван дер Стул (Нидерланды). Пред. Ассамблеи ЗЕС (собрание парламентских делегаций стран-участниц) — Э. Неслер (Франция, с 1974 г.). Местопребывание ЗЕС — Брюссель.

Перед лицом сохранявшихся противоречий между США и западноевроп. странами (в первую очередь Францией) на протяжении 1974 г. предпринимались попытки оживить деятельность ЗЕС. Речь шла гл. обр. о традиционной для ЗЕС теме «европейской оборонительной политики», а также о согласовании внешнеполитического курса членов Союза. На июньской сессии Ассамблеи ЗЕС Великобритания и другие члены ЗЕС заявили, что они не согласны с предложением Франции о расширении «европейского сотрудничества» в области вооружений за счет сокращения такого сотрудничества в рамках НАТО.

На декабрьской сессии Ассамблеи ее политическая комиссия одобрила доклад, подготовленный французским представителем. В нем прямо говорилось, что в области своей «обороны» Зап. Европа не может больше полагаться на США, и заявлялось, что именно ЗЕС, а не НАТО должен разрабатывать вопросы «европейской обороны», поскольку «политика НАТО определяется в соответствии с концепциями, вырабатываемыми в Вашингтоне и исходящими гл. обр. из того, какие интересы преследуют США в этой сфере».

Доклад и содержащиеся в нем рекомендации были, однако, отвергнуты большинством участников декабрьской сессии. Так, например, мин. ин. дел Нидерландов заявил, что и в будущем Зап. Европа «не сможет обеспечить свою безопасность без тесного сотрудничества с США», мин. ин. дел Бельгии утверждал, что Еврогруппа НАТО «является наилучшим местом для определения общих тактических и стратегических задач», а ЗЕС следовало бы посвятить себя изучению проблем стандартизации производства и сбыта вооружений перед лицом американской конкуренции в этой области. В результате Ассамблея одобрила лишь рекомендации странам-членам отдавать предпочтение западноевропейской военной продукции «всякий раз, когда это будет возможно».

Ряд других представленных Ассамблее докладов также не был утвержден вследствие разногласий. Это касалось, например, адресованных Франции рекомендаций вступить в созданное под эгидой США Международное энергетическое агентство и снова предоставить в распоряжение военно-воздушных сил НАТО их бывшие базы на французской территории. *А. Антонов.*

Комитет по разоружению. Комитет учрежден в 1961 г. в составе 18 государств. С 1969 г. в него входило 26 государств, в т. ч. СССР, НРБ, ВНР, МНР, ПНР СРР, ЧССР, США, Великобритания, Италия, Канада, Нидерланды, Япония, а также 12 неприсоединившихся государств. Франция в работе Комитета не участвует. В 1974 г. было принято решение о том, что с 1 января 1975 г. в состав Комитета входят пять новых членов — ГДР, ФРГ, Перу, Заир, Иран.

В 1974 г. в Женеве состоялись две сессии Комитета: 16 апреля — 23 мая и 2 июля — 22 августа. Заметное влияние на работу Комитета оказала третья советско-американская встреча на высшем уровне (27 июня — 3 июля 1974 г.). Советско-американское сотрудничество в области разоружения, позволившее добиться ряда важных соглашений, получило благоприятный отклик со стороны многих членов Комитета.

В ходе сессий Комитета значительное внимание было уделено Договору о нераспространении ядерного оружия, прекращению ядерных испытаний, созданию безъядерных зон в различных районах мира. Продолжалось также обсуждение вопросов запрещения химического оружия и расширения состава Комитета по разоружению. В выступлениях многих делегаций в Комитете отмечалось, что одной из важнейших проблем современности является вопрос об устранении опасности ядерной войны. В числе мероприятий, ведущих к решению этой задачи, претворение в жизнь международного соглашения о нераспространении ядерного оружия. В целях предотвращения распространения ядерного оружия в региональном плане более широкое внимание привлекает к себе идея создания безъядерных зон в различных районах мира. Советский Союз в принципе выступает за создание безъядерных зон и рассматривает это в качестве одного из шагов по уменьшению опасности возникновения угрозы ядерной войны.

Проблема запрещения и ликвидации химического оружия в 1974 г. продолжала находиться в центре внимания Комитета по разоружению. Социалистические страны основные усилия направляли на то, чтобы придать обсуждению данного вопроса характер конкретных переговоров с целью разработки общеприемлемого соглашения о запрещении химического оружия. Вместе с тем они выражали готовность в конструктивном духе рассмотреть встречные предложения западных стран. Значительное влияние на ход дискуссии по вопросу о запрещении химического оружия оказало советско-американское заявление, сделанное 3 июля 1974 г. в результате встречи на высшем уровне, о намерении выступить в Комитете с совместной инициативой относительно запрещения в качестве первого шага наиболее опасных, смертоносных химических средств ведения войны с целью скорейшего достижения соглашения о всеобъемлющем запрещении химического оружия. Это заявление приветствовали делегации многих стран, которые отмечали, что скорейшее претворение этой инициативы в жизнь способствовало бы активизации переговоров по данной проблеме. Проблема запрещения испытаний ядерного оружия продолжала оставаться одним из главных вопросов, обсуждавшихся в Комитете в течение 1974 г. Основным событием, вокруг которого сосредоточилась дискуссия по этому вопросу, было заключение между СССР и США в июле 1974 г. договора об ограничении подземных ядерных испытаний.

В Комитете обсуждались также вопросы о сокращении на 10% военных бюджетов государств — постоянных членов Совета Безопасности и о выделении части сэкономленных средств на оказание помощи развивающимся странам, о созыве Всемирной конференции по разоружению, о существующей в настоящее время системе переговоров по разоружению. В дискуссии затрагивались вопросы об ограничении обычных вооружений, о всеобщем и полном разоружении. *Б. Красулин.*

Конференция по вопросам экономического развития стран Юго-Восточной Азии — организация, обр. в 1966 г. по инициативе Японии. На 1 января 1975 г.

ее участниками были: Австралия, Бирма, Индонезия, пномпеньские власти Камбоджи, Лаос, Малайзия, Новая Зеландия, Сингапур, Таиланд, Филиппины, сайгонская администрация и Япония. Высший орган — Сессия, созываемая раз в год на уровне министров. В рамках Конференции действуют региональные центры развития рыболовства, содействия торговле, капиталовложений и туризма (их деятельность финансирует гл. обр. Япония).

В ноябре 1974 г. в Маниле (Филиппины) 9-я сессия Конференции обсудила экономические проблемы, с которыми сталкиваются страны Ю.-В. Азии: острая инфляция, энергетический кризис, тенденции к спаду в их экономике, трудности с платежным балансом, нехватка продовольствия. Развивающиеся страны — участницы сессии выступили за улучшение условий доступа их товаров на рынки развитых капиталистических стран (упразднение дискриминационных тарифных и др. барьеров), за стабилизацию цен на эти товары. Мин. ин. дел Японии Т. Кимура предложил создать при Конференции постоянный орган для обсуждения политических вопросов. *А. Анучкин-Тимофеев.*

Латиноамериканская ассоциация свободной торговли (ЛАСТ). Договор о создании ЛАСТ был подписан в Монтевидео в 1960 г. Участники: Аргентина, Бразилия, Мексика, Парагвай, Перу, Уругвай, Чили, с 1961 г.— Колумбия и Экуадор, с 1966 г.— Венесуэла, с 1967 г.— Боливия.

На 1974 г. страны ЛАСТ взаимно предоставили друг другу более 11 тыс. уступок с таможенных тарифов, размеры которых по большинству товаров весьма значительны. Импорт товаров из стран освобожден от количественных и валютных ограничений. Оборот внутризональной торговли увеличился (млн. долл.) с 659 в 1961 г. до 3263 в 1972 г., в т. ч. экспорт (фоб) — с 298,7 до 1638,4, импорт (сиф) — с 360,2 до 1625.

Более половины внутризональной торговли приходится на Аргентину и Бразилию.

В ЛАСТ существуют две субрегиональные группировки. В апреле 1969 г. Аргентина, Бразилия, Парагвай, Уругвай и Боливия подписали в г. Бразилия «Договор бассейна реки Ла-Плата» о сотрудничестве в мероприятиях по улучшению навигации и рациональному использованию водных путей в бассейне реки Ла-Плата, в развитии и модернизации сети шоссейных и железных дорог, в улучшении использования авиатранспорта, линий связи, электростанций и линий электропередач, а также в других областях инфраструктуры указанного района. Договор не содержит положений о развитии торговли.

В мае 1969 г. Боливия, Колумбия, Перу, Чили и Экуадор подписали в Боготе договор о субрегиональной интеграции («Андский пакт»); в феврале 1973 г. к нему присоединилась Венесуэла. Договор предусматривает введение к концу 1980 г. единого таможенного тарифа в отношении третьих стран, полную либерализацию торговли, координацию экономической политики, совместную разработку и осуществление программ развития инфраструктуры, промышленности и с. х-ва, строительства «многонациональных» промышленных объектов. В 1972 г. взаимная торговля стран Андской группы возросла на 48%, в то время как их торговля с третьими странами увеличилась лишь на 12%. Взаимный импорт стран Андского пакта составил 303 млн. долл. В мае 1974 г. в Лиме на 14-й сессии Комиссии Андской группы (высший руководящий орган сообщества) обсуждался план дальнейшего совершенствования системы таможенных пошлин на экспортные товары, производимые в странах группы. Принято решение создать Совет по с. х-ву. Создана Андская корпорация развития со штаб-квартирой в Каракасе для разработки экономической политики и проектов капиталовложений, а также для обеспечения финансирования этих проектов. В 1974 г. уставной капитал корпорации был увеличен со 100 млн. долл. до 400 млн. долл. *Б. Щеголев.*

Лига арабских стран (ЛАС). Обр. в 1945 г.; первоначально в нее вошли Египет, Ирак, Ливан, Сирия и Иордания (Трансиордания); на 1 января 1975 г. членами ЛАС были 20 государств и ООП. Высший орган — Совет, состоящий из представителей всех государств-членов, собирается 2 раза в год; решения Совета, принятые большинством голосов, обязательны для всех государств-членов. Исполнительный орган — ген. секретариат (местопребывание — Каир, АРЕ), в который входят к-ты: политический, экономический, военный, информации, по делам Палестины, по правам человека, по вопросам нефти и др. Ген. секретарь — М. Рияд (АРЕ).

В феврале 1974 г. в Каире министры информации арабских стран рассмотрели план общеарабских действий в области пропаганды и информации, наметили меры по разоблачению расистской и экспансионистской политики Израиля. В том же месяце в ЛАС принята СДР. В марте в Каире конференция военных экспертов с участием начальников ген. штабов армий арабских стран обсудила план создания и развития военной пром-сти в арабских странах. В том же месяце в Тунисе сессия Совета ЛАС обсудила положение на Бл. Востоке, вопросы развития сотрудничества между арабскими странами и странами Африки, отношений с ЕЭС и др. В июле в Каире чрезвычайная сессия Совета совместной обороны арабских государств рассмотрела меры борьбы с агрессивными актами Израиля против Ливана. В сентябре в Каире сессия Совета ЛАС поддержала просьбу ООП внести палестинский вопрос на обсуждение 29-й сессии ГА ООН и утвердила рекомендации по вопросу об «арабо-европейском» диалоге и представительстве арабских стран в Европейском совете.

26—30 октября в Рабате (Марокко) проходило общеарабское совещание в верхах; главы государств — членов ЛАС обсудили положение на Бл. Востоке, вопросы экономического и военного сотрудничества арабских стран, отношения с африканскими странами и др., подтвердили права палестинцев на возвращение на их родину и самоопределение и обязались оказывать народу Палестины поддержку в установлении нац. власти под руководством ООП, как единственного и законного представителя арабского народа Палестины, на территории, которая будет освобождена Израилем. *Ш. Эфендиев.*

Межамериканский банк развития (МБР). Создан в 1960 г. Имеет статус специализированного учреждения ОАГ. Участниками МБР являются США, Канада и 24 латиноамериканских государства (в апреле 1974 г. в МБР были приняты Гайана и Багамские острова). Руководящие органы — Совет управляющих во главе с президентом, избираемым на 5 лет (с 1971 г.— А. Ортис Мена, Мексика), и Исполнительный совет из 7 директоров (6 от стран Латинской Америки и 1 от США). США имеют в директорате право вето. Местопребывание МБР — Вашингтон.

К началу 1974 года общие ресурсы МБР составляли более 10 млрд. долл. (более 40% из них принадлежало США).

В 1973 г. МБР предоставил странам Лат. Америки 57 займов на общую сумму 884 млн. долл., в т. ч. (в млн. долл.) на развитие с. х-ва — 187, электроэнергетики — 216, промышленности — 165, транспорта и связи — 135, на жилищное строительство и водоснабжение — 62. За время своей деятельности МБР предоставил странам-членам 771 заем на сумму 6309 млн. долл., из них (млн. долл.) Бразилии — 1532, Мексике — 842, Аргентине — 754, Колумбии — 619.

В июле 1974 г. делегация МБР посетила Чили с целью заключения соглашения о предоставлении этой стране трех крупных займов, в т. ч. одного в сумме 320 млн. долл. Это вызвало критику со стороны многих латиноамериканских стран. Аргентина, Перу, Экуадор и ряд других стран неоднократно требовали изменить систему управления Банком и ослабить влияние США в нем. *Б. Иваночкин.*

Международная ассоциация политических наук (МАПН). Осн. в 1949 г. под эгидой ЮНЕСКО. Представлена в Международном Совете по социальным наукам. Членство в МАПН — трех категорий: коллективное (нац. ассоциации), индивидуальное, а также в виде присоединившихся членов (организации, преследующие те же цели, что и Ассоциация). В МАПН входят нац. ассоциации и отдельные ученые св. 40 стран. Коллективным членом МАПН состоит (с 1955 г.) Советская ассоциация политических наук. Президент МАПН — Д. Лапонс (Канада), ген. секретарь — А. Филиппар (Бельгия). Секретариат МАПН находится в Брюсселе.

В 1974 г. МАПН организовала конференцию «круглого стола» на темы «Концепция политической интеграции» и «Современное состояние теории» (9—13 сентября, Иерусалим). Очередной, 10-й Всемирный конгресс МАПН решено созвать в 1976 г. *В. Онышко.*

Международная ассоциация юристов-демократов (МАЮД). Осн. в 1946 г. Объединяет юристов ок. 60 стран. Членство как коллективное (национальные или международные объединения юристов), так и индивидуальное. Коллективным членом МАЮД состоит (с 1947 г.) Ассоциация советских юристов. Президент МАЮД — П. Кот (Франция), генеральный секретарь — Ж. Норман (Франция). Местопребывание МАЮД — Брюссель.

В 1974 г. МАЮД приняла резолюцию, в которой резко осуждается кровавый террор, развязанный чилийской военной хунтой, и направила (совместно с Международным движением юристов-католиков и Международной федерацией борьбы за права человека) письмо членам «Группы десяти» (имеются в виду десять ведущих капиталистических стран) с призывом отказать в предоставлении кредитов режиму хунты в Чили. Ассоциация опубликовала заявление с требованием освобождения первого секретаря ЦК КП Уругвая Р. Аризменди. МАЮД выступала также с протестами против действий греческой военной хунты, против репрессий израильских властей в отношении палестинцев, распространила заявление в поддержку борьбы народов Южной Америки против расизма. Ассоциация осудила систематические нарушения Парижских соглашений по Вьетнаму сайгонской администрацией. В спец. заявлении МАЮД подчеркивалась необходимость прекращения всякого империалистического вмешательства во внутренние дела Республики Кипр. *В. Онышко.*

Международная демократическая федерация женщин (МДФЖ). Обр. в 1945 г. В 1974 г. в нее входило 117 женских организаций из 101 страны. Высший орган — Конгресс (созывается раз в 4 года); между конгрессами — Совет и бюро. Рабочий орган — секретариат (местопребывание — Берлин). Пред. МДФЖ Херта Куусинен (Финляндия) скончалась 18 марта 1974 г. Ген. секретарь — Фанни Эдельман (Аргентина).

В 1974 г. МДФЖ и ее нац. организации выступали за мир, за международную разрядку и сокращение стратегических вооружений, за социальный прогресс, за улучшение положения женщин и детей, против дороговизны жизни, против произвола фашистской хунты в Чили, в поддержку борьбы народов за демократию и нац. независимость. В мае в Варшаве Совет принял декларацию солидарности с народом Чили. Делегация МДФЖ расследовала бесчинства чилийской хунты против женщин и молодежи (январь), знакомилась с положением политических заключенных женщин в Греции (апрель). МДФЖ провела конференцию женских организаций Северных стран по подготовке к Международному году женщины (Берлин, апрель) и Международный симпозиум «Женщина и труд, труд и материнство» (Будапешт, ноябрь). МДФЖ и ее нац. организации участвовали в семинарах «Образование женщин» (Алжир, март), «Законы о правах арабских женщин» (Бейрут, май) и «Вовлечение женщин стран Африки в национальное строительство» (Аддис-Абеба, июнь), в консультативной встрече женских организаций стран Азии и Дальнего Востока (Бангкок, ноябрь) и др. *О. Бондаренко.*

Международная конфедерация свободных профсоюзов (МКСП) — реформистское профобъединение. Осн. в 1949 г. Включает 114 нац. профорганизаций 87 стран общей численностью св. 50 млн. членов (ноябрь 1974 г.). Пред. МКСП — Д. Макдональд (Канада), ген. секретарь — О. Керстен (ФРГ). Местопребывание секретариата МКСП — Брюссель. МКСП имеет три региональные организации — Азиатскую (АРО), Африканскую (АФРО) и Межамериканскую (ОРИТ).

Представители МКСП присутствовали на встрече руководителей профцентров европейских стран, проходившей в период работы 2-й Европейской региональной конференции МОТ (январь 1974 г., Женева) и явившейся важной вехой в развитии сотрудничества между профсоюзами различной ориентации. 16 января в Женеве впервые состоялась встреча ген. секретарей МКСП и ВФП, на которой обсуждались проблемы, интересующие обе организации, и было принято решение проводить подобные встречи в рамках мероприятий МОТ всякий раз, когда в этом возникнет необходимость. Тем не менее контакты между МКСП и ВФП остались очень ограниченными ввиду того, что некоторые лидеры МКСП все еще не отказались от предвзятого, необъективного отношения к ВФП и ее членским организациям. Продолжался процесс сближения МКСП с ВКТ. На проходившей 2 марта в Женеве очередной встрече делегаций МКСП и ВКТ ее участники выдвинули предложение о создании совместного рабочего комитета МКСП — ВКТ для изучения возможностей дальнейшего развития сотрудничества и изыскания путей и методов объединения двух организаций (в конце мая это предложение было одобрено Исполкомом МКСП).

61-я сессия Исполкома МКСП (30—31 мая, Брюссель) приняла резолюцию, содержащую призыв к правительствам принять меры в целях прекращения роста инфляции и установления контроля над ценами в национальном и международном масштабах. Исполком МКСП приветствовал ликвидацию фашистского режима в Португалии. На сессии было решено создать при МКСП комитет по координации действий профсоюзов различных стран против политики апартхейда в ЮАР. Исполком решил также временно приостановить членство в МКСП Парагвайской конфедерации трудящихся и профсоюза рабочих сахарной пром-сти Чили.

62-я сессия Исполкома (21—22 ноября, Брюссель) перед лицом обостряющегося кризиса капиталистической экономики предложила меры реформистского характера, которые были изложены в резолюциях «О координированных действиях по предотвращению усиливающейся мировой депрессии» и «О борьбе с голодом». Кроме того, были приняты заявление по Кипру, резолюция о политическом и профсоюзном положении в Греции и решение об оказании помощи «свободным профсоюзам» в Португалии (под видом такой «помощи» руководство МКСП предприняло попытки сколотить сепаратистскую группировку ряда мелких профоргани-

заций в противовес федерации профсоюзов Португалии — «Интерсиндикалу»). Было восстановлено членство в МКСП Всеобщей конфедерации труда Греции и Всепакистанской федерации профсоюзов. (В декабре другой профцентр Пакистана — Всепакистанская федерация труда — заявил о своем выходе из МКСП, мотивируя этот шаг тем, что МКСП допускает постоянное вмешательство во внутренние дела страны).

3—4 июня в Женеве проходила международная конференция МКСП по проблемам рабочих-мигрантов; она приняла хартию прав трудящихся-мигрантов и заявление по вопросу о трудоустройстве иммигрантов, въезжающих в развитые капиталистические страны. 13—14 июня в Женеве проходила созванная МКСП конференция на тему о многонациональных компаниях, в которой приняли также участие представители Социнтерна и ряда с.-д. партий стран Запада.

28—31 января в Куэрнаваке (Мексика) состоялся 8-й конгресс ОРИТ, членом которой, несмотря на свой уход из МКСП, продолжает оставаться АФТ — КПП — крупнейший профцентр США. Конгресс принял резолюции о задачах ОРИТ на ближайшие годы, о деятельности многонациональных компаний и экономическом развитии в Лат. Америке и др. 2-я профсоюзная экономическая конференция АРО (15—18 мая, Тайбэй) приняла заявление о борьбе против инфляции и роста цен в странах Азии. *В. Батищев.*

Международная организация журналистов (МОЖ). Осн. в 1946 г. Объединяет св. 150 тыс. членов почти из 60 стран (1974 г.). Союз журналистов СССР является коллективным членом МОЖ с момента ее создания. Президент МОЖ — Ж. М. Эрман (Франция), ген. секретарь — И. Кубка (ЧССР). Местопребывание руководящих органов — Прага.

В течение 1974 г. МОЖ неоднократно заявляла о своей солидарности с чилийским народом, требовала прекращения террора в Чили, освобождения Л. Корвалана и других политзаключенных. В марте секретариат МОЖ опубликовал заявление с требованием освободить всех политических заключенных в Греции; в том же месяце МОЖ приветствовала новую инициативу ВРП РЮВ — предложение из шести пунктов относительно решения южновьетнамской проблемы. В мае секретариат МОЖ выразил протест против репрессий в Уругвае и потребовал освобождения Р. Аризменди, в июне он решительно осудил вооруженные провокации Израиля против Ливана, а в октябре призвал мировую общественность вновь и вновь требовать ухода израильских захватчиков со всех оккупированных арабских территорий.

11—14 сентября в Улан-Баторе (МНР) состоялось заседание Президиума МОЖ. Были обсуждены мероприятия в связи с подготовкой к празднованию 30-летия победы над фашизмом, заслушаны сообщения о положении журналистов в ряде стран Зап. Европы, в Японии, Индии, в странах Африки и др. Решено учредить почетную медаль МОЖ им. Ю. Фучика. Участники заседания приняли обращение в поддержку чилийских журналистов-патриотов, борющихся против диктатуры военной хунты, а также заявление в поддержку декрета правительства Перу о национализации газет. *Е. Куприкова.*

Международная торговая палата (МТП) — международная экономическая неправительственная организация, объединяющая деловые круги и фирмы 87 стран. Осн. в 1919 г. Основная задача МТП, согласно ее уставу,— содействие улучшению условий торговли между различными странами и разрешению международных экономических проблем. Решения МТП носят рекомендательный характер. Президент МТП — Р. Ломбарди (Италия). Местопребывание МТП — Париж. Представители торговой палаты СССР (а также торговых палат Болгарии, Венгрии, ГДР, Польши, Румынии и Чехословакии) присутствуют на конгрессах МТП в качестве наблюдателей и участвуют в работе спец. Комитета по связям МТП с торговыми палатами социалистических стран.

В январе — марте 1974 г. Комиссии МТП по международной торговой практике и банковской технике обсуждали на своих заседаниях вопросы унификации условий контрактов и банковских операций (гарантии кредитов и т. д.). В июле состоялось очередное заседание Комитета по связям с торговыми палатами социалистических стран. Обсуждались гл. обр. проблемы пром. сотрудничества и торговли между социалистическими и капиталистическими государствами. Было также заслушано сообщение ген. секретаря МТП К. Х. Уинквиста о его визитах в ЧССР, ВНР и ПНР. В итоговом документе обращается внимание на важность разработки практических рекомендаций, направленных на нормализацию и дальнейшее расширение торгово-экономических отношений на основе принципов наибольшего благоприятствования, равноправия, невмешательства во внутренние дела, взаимной выгоды и недискриминации. В сентябре ген. секретарь МТП К. Х. Уинквист посетил СССР. *А. Шагурин.*

Международная федерация борцов Сопротивления (Fédération Internationale des Résistants — ФИР). Объединяет нац. ассоциации участников движения Сопротивления, бывших узников фашистских концлагерей и всех патриотов, боровшихся против нацизма и фашизма в годы второй мировой войны. Осн. в 1951 г. В 1974 г. членами ФИР являлись 55 организаций из 22 стран (гл. обр. европейских), а также Зап. Берлина; советские ветераны войны представлены в ФИР Советским комитетом ветеранов войны. Президент ФИР — А. Банфи (Италия), ген. секретарь — А. Лот (Франция). Местопребывание ФИР — Вена.

В марте 1974 г. ФИР опубликовала заявление, требующее положить конец в западноевропейских странах (особенно в ФРГ) фашистской пропаганде, в какой бы форме она ни велась. В течение года ФИР несколько раз требовала освобождения Л. Корвалана и других чилийских патриотов, выражала гневное возмущение преступными действиями чилийской военной хунты. ФИР опубликовала также заявление, в котором выражалась надежда на успешное завершение Совещания по безопасности и сотрудничеству в Европе (июль), заявление с требованием выполнения резолюции Совета Безопасности ООН по Кипру от 20 июля 1974 г., заявление, в котором приветствовалось падение военного режима в Греции (август). В октябре ФИР выразила свою полную солидарность с португальским народом и его демократическим правительством в связи с попытками фашистских элементов вернуть к власти реакционные силы. В том же месяце ФИР приняла участие в состоявшемся в Женеве интернациональном форуме о положении в Южном Вьетнаме. На проходившем в Софии заседании Бюро ФИР обсуждался вопрос о подготовке к празднованию 30-летия победы над фашизмом. *М. Назанская.*

Международный банк экономического сотрудничества (МБЭС). Учрежден в 1963 г. НРБ, ВНР, ГДР, МНР, ПНР, СРР, СССР и ЧССР. В 1974 г. в члены Банка принята Куба. В члены МБЭС могут быть приняты и другие страны. МБЭС производит многосторонние расчеты в переводных рублях между странами-членами, кредитование внешней торговли и другие операции, в т. ч. и в конвертируемых валютах. Уставом предусмотрена возможность участия банков стран, не входящих в МБЭС, в системе расчетов в переводных рублях. Высший орган МБЭС — Совет. Каждая страна-член

имеет в Совете 1 голос, независимо от размера взноса в капитал. Местопребывание МБЭС — Москва.

Ресурсы МБЭС образуются путем взносов стран-членов в уставный капитал Банка, взносов в спецфонды, отчисления части прибыли в резервный капитал и др. Размер квот установлен пропорционально объему экспорта стран-членов в их взаимной торговле. Уставный капитал — 300 млн. перев. руб. (на 31 декабря 1974 г. оплачено 119,7 млн. перев. руб.; часть капитала, внесенная в конвертируемых валютах и золоте, эквивалентна 60 млн. перев. руб.).

Чистая прибыль Банка за 1974 г. составила 21,7 млн. перев. руб.— на 24,7% больше, чем в 1973 г. Резервный капитал Банка достиг к концу 1974 г. 36,3 млн. руб. (к концу 1973 г.— 25,4 млн. руб.).

Сумма взаимных расчетов стран-членов в 1974 г. составила 52,6 млрд. перев. руб. (в 1973 г.—47,4 млрд. перев. руб.). Оборот операций в конвертируемых валютах за 1974 г. достиг суммы, эквивалентной 58,2 млрд. перев. руб. (в 1971 г.—27,2 млрд. перев. руб.).

Основную часть кредитной деятельности составляет расчетный кредит, а в остатках переходящей задолженности — срочный кредит, используемый для расширения товарооборота и др. целей. В 1974 г. Банк предоставил кредиты на общую сумму 3,2 млрд. перев. руб. (в 1973 г. и 1972 г.— соответственно 3,8 млрд. и 3,0 млрд. перев. руб.). Некоторое сокращение в 1974 г. суммы предоставленных кредитов объясняется более сбалансированной взаимной торговлей стран-членов. *Л. Дубоносов.*

Международный инвестиционный банк (МИБ). Учрежден на основании соглашения, подписанного в 1970 г. НРБ, ВНР, ГДР, МНР, ПНР, СССР и ЧССР. В 1971 г. к соглашению присоединилась СРР, а в 1974 г.— Куба. В члены МИБ могут быть приняты и другие страны. В 1974 г. МИБ подписал соглашение об основных принципах сотрудничества с СФРЮ. Высший орган МИБ — Совет. Каждая страна-член имеет в Совете один голос, независимо от размера взноса в капитал. Местопребывание Банка — Москва.

Ресурсы МИБ образуются путем взносов стран-членов в уставный капитал Банка, взносов в спецфонды, отчисления части прибыли в резервный капитал и др. Уставный капитал на начало 1975 г.— 1068,3 млн. перев. руб.; 70% этой суммы — в перев. рублях, 30% — в конвертируемой валюте или золоте.

МИБ предоставляет среднесрочные и долгосрочные кредиты (соответственно до 5 и 15 лет) на сооружение объектов, которые способствуют дальнейшему развитию международного социалистического разделения труда, специализации и кооперированию производства и одновременно имеют важное значение для развития нац. экономик. За 4 года (1971—74) Банк предоставил кредиты на строительство и расширение 39 объектов на общую сумму 2,5 млрд. перев. руб. По отраслям эта сумма распределилась след. образом (млн. перев. руб.): топливно-энергетическая промышленность — 1890; металлургия — 252; машиностроение — 229; химическая пром-сть — 66; легкая и пищевая пром-сть — 50; транспорт — 21; прочие отрасли — 4. Распределение предоставленных кредитов по странам (в млн. перев. руб.): НРБ—450, ВНР — 349, ГДР — 288, МНР — 5,5, ПНР — 456, СРР — 259, СССР — 252, ЧССР — 454. К началу 1975 г. было пущено 11 объектов, построенных с помощью кредитов МИБ. Прибыль Банка в 1974 г. составила 12,7 млн. перев. руб.

В 1974 г. страны — члены МИБ учредили спец. фонд в 1 млрд. перев. руб. для оказания экономического и технического содействия развивающимся странам. Кредиты из этого фонда выдаются на срок до 15 лет. Они могут предоставляться центральным и другим банкам развивающихся стран, предприятиям и экономическим организациям в гос. и кооперативном секторах, а в отдельных случаях — и частным фирмам. *Л. Дубоносов.*

Международный кооперативный альянс (МКА) — международное объединение кооперативных организаций. Осн. в 1895 г. В конце 1974 г. объединял кооперативные организации 65 стран (в т. ч. советскую потребительскую кооперацию — Центросоюз), охватывая св. 305 млн. членов. Президент МКА — М. Бонов (Швеция), вице-президенты — А. П. Климов (СССР) и Р. Керинек (Франция). Местопребывание МКА — Лондон.

В феврале 1974 г. в Лондоне состоялось очередное заседание Исполкома МКА. Рассматривались среди других такие вопросы как международное кооперативное сотрудничество, претворение в жизнь программы «Десятилетие кооперативного развития», работа МКА в Африке, Азии и Лат. Америке. На заседаниях Исполкома и ЦК МКА в Вене (октябрь) широко обсуждался документ о сотрудничестве между кооперативными организациями. Выступавшие поддержали идею сотрудничества кооператоров как на национальном, так и на международном уровнях с целью усиления борьбы с капиталистическими монополиями. В связи с разгулом реакции в Чили, физическим уничтожением прогрессивных чилийских деятелей, в т. ч. руководителей кооперативных организаций, советский представитель потребовал, чтобы в Чили не проводилось заседаний по линии МКА, а также чтобы организации — члены МКА не участвовали в любых других заседаниях, если они будут проводиться в Чили. Исполком решил поручить секретариату МКА собрать необходимую информацию о деятельности чилийских кооперативных организаций. ЦК МКА по инициативе Центросоюза принял резолюцию о положении в кооперативном движении Кипра. В ней поддерживаются резолюции ООН, призывающие уважать суверенитет, независимость и территориальную целостность Кипра, прекратить все военные действия, говорится об усилиях, предпринимаемых МКА с целью восстановления кооперативного движения на Кипре, содержится призыв к организациям-членам содействовать МКА в этом деле. Исполком МКА решил восстановить отношения с кооперативным движением Греции (эти отношения были прерваны после прихода в Греции к власти военной хунты и смещения с постов руководителей кооперативных организаций, избранных демократическим путем). Была также заслушана и обсуждена информация о положении в кооперативном движении ФРГ в результате преобразования западногерманского Кооперативного союза в акционерное общество, организованное в виде концерна. *А. Крашенинников.*

Международный Красный Крест (МКК) — международная общественная организация. Объединяет Лигу обществ Красного Креста (ЛОКК), Международный комитет Красного Креста (МККК) и национальные общества. ЛОКК создана в 1919 г. В нее входит 121 национальное общество Красного Креста, Красного Полумесяца, Красного Льва и Солнца — в общей сложности св. 230 млн. членов (1974 г.). Союз обществ Красного Креста и Красного Полумесяца СССР входит в ЛОКК с 1934 г. Президент ЛОКК — Х. Барросо-Чавес (Мексика), ген. секретарь — Г. Беер (Швеция). МККК осн. в 1863 г. Состоит из швейцарских граждан. В качестве нейтрального посредника оказывает гуманную помощь во время вооруженных конфликтов. Президент МККК — Э. Мартин (Швейцария). Местопребывание руководящих органов МКК — Женева.

21 января 1974 г. МККК направил 135 государствам, подписавшим Женевские конвенции от 12 августа 1949 г., обращение «Осуществление Женевских конвенций 1949 г. на Ближнем Востоке». В этом обращении МККК заявил, что он часто не имеет возможности

в полном объеме продолжать свою деятельность по оказанию помощи и по охране всех жертв среди мирного населения и военнослужащих, и указал, что лишь точное выполнение всеми государствами обязательства соблюдать эти конвенции при всех обстоятельствах приведет к тому, что жертвы войны снова будут пользоваться той охраной, которой они лишены в настоящее время. 18 февраля — 29 марта в Женеве проходила дипломатическая конференция по международному гуманитарному праву с участием представителей 127 государств. Конференция была посвящена разработке дополнительных протоколов к Женевским конвенциям 1949 г. о защите жертв войны. Международный день Красного Креста (8 мая) проводился под девизом «Дать кровь — спасти жизнь» и был посвящен пропаганде безвозмездного донорства. В сентябре делегация МККК во главе с Э. Мартином посетила СССР.

В 1974 г. МККК оказывал гуманную помощь жертвам вооруженных конфликтов на Ближнем Востоке, во Вьетнаме, на Кипре; под наблюдением МККК производился обмен военнопленными между Индией и Пакистаном, Пакистаном и Бангладеш, Израилем и Сирией. ЛОКК координировала международную помощь жителям различных стран, терпевшим бедствия и лишения в результате наводнений, эпидемий, засухи. Продукты питания, медикаменты, одежда и другие предметы первой необходимости были направлены населению Аргентины, Бирмы, Дагомеи, Туниса, Мали, Чада, Эфиопии, Сенегала, ЦАР и др. стран. *Е. Куприкова.*

Международный союз архитекторов (МСА). Создан в 1948 г. Объединяет архитектурные ассоциации 78 стран (конец 1974 г.), в т. ч. Союз архитекторов СССР. Президент МСА — Г. М. Орлов (СССР). Ген. секретарь — М. Вейль (Франция). Местопребывание МСА — Париж.

В 1974 г. рабочими группами МСА были проведены семинары «Гибкие школьные здания» (Берлин, ГДР), «Строительство доступных больниц» (Найроби, Кения), «Спортивные сооружения в жилых районах» (Варшава). 120 архитекторов, градостроителей и студентов стран Африки приняли участие в семинаре, организованном МСА при содействии ЮНЕСКО и правительства Того в столице Того Ломе; обсуждались проблемы подготовки нац. кадров, применения в строительстве местных материалов и др. В Казимеже (Польша) МСА совместно с Международным советом охраны памятников и исторических мест провели семинар «Интеграция современных зданий в исторические ансамбли».

На расширенном заседании рабочей группы «Жилище» в Москве и Ереване (октябрь) были обсуждены подготовка документов для намечаемой в Ванкувере (Канада) конференции-выставки «Жилище 1976», а также принципы отбора проектов и построек, демонстрирующих, что было сделано в разных странах с целью улучшения естественной среды и среды, созданной руками человека в населенных пунктах (одна из тем ванкуверской конференции-выставки).

МСА и его рабочие группы уделяли большое внимание подготовке к 12-му конгрессу МСА (1975 г.). Темой конгресса была избрана «Архитектура и технология».

Премия им. Патрика Аберкромби (в области градостроительства) была присуждена в 1974 г. советским архитекторам И. Б. Орлову и Н. И. Симонову (руководителям авторского коллектива) за создание проектов и строительство городов Навои и Шевченко в сложных природно-климатических условиях, премия им. Огюста Перре — арх. Артуру Шарлю Эриксону (Канада) и его группе за архитектурное творчество последних лет, премия им. Жана Чуми — Рейнеру Бэнхему (Великобритания) за его деятельность в качестве преподавателя, историка и критика в области архитектуры и градостроительства, поощрительная премия — инж. Иокиму Кардозо (Бразилия), который в течение 30 лет сотрудничал с известными бразильскими архитекторами, в частности при создании города Бразилия. *И. Шишкина.*

Международный союз студентов (МСС) — объединение демократических студенческих организаций. Создан в 1946 г. Объединяет 91 нац. союз студентов (март 1975 г.). Советских студентов в МСС представляет Студенческий совет при Комитете молодежных организаций СССР. Местопребывание секретариата МСС — Прага. Президент МСС — Д. Улчак (ЧССР), ген. секретарь Фатхи эль-Фадль (Судан).

7—14 мая 1974 г. в Будапеште состоялся 11-й конгресс МСС. В его работе приняли участие представители 70 нац. студенческих союзов и 40 молодежных организаций, а также наблюдатели от 30 международных организаций и делегации национально-освободительных движений ряда стран Азии, Африки и Лат. Америки. Советскую делегацию на конгрессе возглавлял секретарь ЦК ВЛКСМ В. А. Житенев. Конгресс принял резолюцию «О задачах студентов в общей антиимпериалистической борьбе за мир, безопасность, сотрудничество и национальную независимость, за демократическое и современное образование и права студентов». Приняты также документы, в которых изложена программа действий по оказанию поддержки народам и студентам Чили, арабских стран, подвергшихся агрессии со стороны Израиля, народам Вьетнама, Лаоса, Камбоджи, африканским народам, борющимся против колониализма и неоколониализма, программа борьбы за международную разрядку, безопасность и сотрудничество, за реформу и демократизацию системы образования. Участники конгресса направили телеграмму в адрес чилийской хунты с требованием немедленно освободить Луиса Корвалана и других политических заключенных. В члены МСС были приняты 11 новых организаций, в т. ч. студенческие секции национально-освободительных движений Африки, нац. студенческие союзы Австралии, Кипра, Коста-Рики.

В августе секретариат МСС выступил с заявлением, в котором осудил разгул фашистского террора в Чили и подтвердил свою солидарность с героической борьбой чилийского народа за свободу и демократию. *Е. Куприкова.*

Межпарламентский союз (МС)—организация, объединяющая организованных в национальные парламентские группы членов парламентов различных стран. Осн. в 1889 г. К концу 1974 г. в Союз входили парламентские группы 72 стран. Парламентская группа СССР является членом МС с 1955 г. Президент Совета МС — Г. С. Дхиллон (Индия). Ген. секретарь МС — П. К. Теренцио (Италия).

Сессия МС, состоявшаяся в апреле 1974 г. в Бухаресте, высказалась за интенсификацию усилий с целью ограничения и прекращения гонки вооружений и последующего разоружения в условиях происходящей разрядки международной напряженности. Сессия призвала правительства и парламенты всех стран добиваться ликвидации ядерного оружия и других средств массового уничтожения, поддержать идею созыва Всемирной конференции по разоружению. В резолюции об искоренении всех форм расовой дискриминации и особенно апартхейда говорилось о необходимости воздерживаться от военного, экономического или политического сотрудничества с расистскими режимами. В резолюции об энергетическом кризисе парламентарии высказались за созыв под эгидой ООН Всемирной конференции по вопросам энергетики.

После апрельской сессии Совет МС рекомендовал созвать в начале 1975 г. 2-ю межпарламентскую конференцию по вопросам безопасности и сотрудничества в Европе. Был создан подготовительный комитет, согласовавший к августу повестку дня и порядок работы конференции.

На следующей сессии МС (октябрь, Токио) советская делегация обратилась к МС и национальным парламентским группам с призывом использовать всё свое влияние для развития достигнутых успехов в оздоровлении международной атмосферы, для достижения новых соглашений, направленных на сокращение гонки ядерных и иных вооружений, уменьшение опасности войны. В принятой сессией резолюции об активизации усилий по ограничению и прекращению гонки вооружений содержалось, в частности, требование заключить договор о прекращении всех ядерных испытаний, сократить военные расходы. В резолюции по Ближнему Востоку сессия потребовала скорейшего вывода израильских войск со всех территорий, оккупированных Израилем начиная с 1967 г., подтверждения законных прав арабского народа Палестины. В спец. резолюции парламентарии потребовали освобождения всех политзаключенных в Чили, прекращения военной и материальной помощи чилийской военной хунте. В работе сессии впервые приняла участие делегация КНДР. *А. Антонов.*

Общая афро-маврикийская организация (Organisation Commune Africaine et Mauricienne — ОКАМ) — экономический союз ряда стран Африки (на 1 января 1975 г.— 10 стран: БСК, Верхняя Вольта, Габон, Дагомея, Маврикий, Нигер, Руанда, Сенегал, Того и ЦАР). Обр. в 1966 г. Гл. органы: Конференция глав государств и правительств, Совет министров и адм. ген. секретариат (местопребывание — Банги, ЦАР). Пред.— Ж. Хабьялимана (президент Руанды), ген. секретарь — С. Мутия (Маврикий).

6—9 августа 1974 г. в Банги (ЦАР) состоялась сессия Совета министров, 10—12 августа там же — Конференция глав государств и правительств, в которой участвовали все страны-члены (Дагомея, Нигер и Того были представлены на уровне министров), а также (в качестве наблюдателей) представители Камеруна, Марокко, Туниса, Сейшельских о-вов, ООН и ОАЕ. Конференция решила, что ОКАМ откажется от политической деятельности и будет заниматься только «экономическим, культурным и социальным сотрудничеством стран-членов», а в страны, вышедшие из организации в 1972—73 гг., будет направлена спец. миссия на высшем уровне для разъяснения новой ориентации ОКАМ; призвала страны-члены подписать новую конвенцию об ассоциации с ЕЭС (срок прежней конвенции истек 31 января 1975 г.); постановила предоставить бюджетную и адм. автономию специализированным учреждениям ОКАМ; одобрила проект многоцелевого фонда гарантий и сотрудничества для оказания помощи странам-членам, пострадавшим от стихийных бедствий; утвердила соглашение об организации консорциума по распределению кинофильмов и центра по их производству в Уагадугу (Верхняя Вольта) и ин-та архитектуры и градостроительства в Ломе (Того). *А. Аскеров.*

Организация американских государств (ОАГ). Создана в 1948 г. Членами ОАГ являются 22 латиноамериканских государства и США. В соответствии с решением 1971 г., учредившим институт наблюдателей при ОАГ, в 1972 г. аккредитовали своих постоянных наблюдателей Канада, Испания, Франция, Италия, Нидерланды, Гайана, Израиль. Высший орган — ежегодная Генеральная Ассамблея министров иностранных дел. По мере необходимости созываются Консультативные совещания министров иностранных дел. Для содействия им в вопросах военного сотрудничества учрежден Консультативный комитет обороны в составе высших военных представителей. Исполнительный орган — Постоянный совет ОАГ (местопребывание — Вашингтон). Ген. секретарь — А. Орфила (Аргентина, с 7 июля 1975 г.); до него — Г. Плаза Ласо (Эквадор).

19 апреля — 1 мая 1974 г. в Атланте (США) состоялась сессия Генеральной Ассамблеи ОАГ. В повестке дня стояло свыше 30 вопросов, в т. ч. анализ и оценка деятельности многонациональных компаний, реорганизация межамериканской системы, рассмотрение ежегодных докладов Постоянного совета ОАГ и различных органов и специализированных учреждений ОАГ, принятие бюджета на 1974—76 гг. и др. Генеральный секретарь ОАГ Г. Плаза Ласо заявил на открытии сессии, что «кризис межамериканской системы является символом кризиса в отношениях между США и Латинской Америкой». Государственный секретарь США Г. Киссинджер провозгласил намерение проводить в Латинской Америке политику «доброго партнера» и обещал расширить доступ Латинской Америки на рынки США, сохранить размер экономической помощи, консультироваться по политическим и экономическим вопросам, однако им не было выдвинуто каких-либо конкретных предложений или решений по стоявшим в повестке дня вопросам. На сессии ряд государств — членов ОАГ (Аргентина, Мексика, Перу, Колумбия, Венесуэла) выступил против дискриминационной торговой политики США, грабежа природных ресурсов континента американскими компаниями и многонациональными корпорациями, за нормализацию политических и экономических отношений с Кубой. Министр иностранных дел Аргентины А. Виньес потребовал отмены бойкота Кубы, назвав эту политику «нереалистичной и анахроничной». Министр иностранных дел Перу М. А. де ла Флор Валле подчеркнул, что изоляция Кубы ослабляет Организацию американских государств. Позицию Аргентины и Перу поддержали Мексика, Колумбия, Венесуэла, Коста-Рика, Гондурас, Ямайка. Ввиду противодействия США в вопросе о реорганизации ОАГ не было достигнуто прогресса. Председатель специальной комиссии по реорганизации ОАГ (создана в 1973 г.) зам. министра иностранных дел Перу К. Г. Бедойя заявил, что латиноамериканские государства проявляют стремление разработать новые принципы в межамериканской системе, которые в большей степени соответствовали бы их интересам. Сессия поручила специальной комиссии продолжить свою работу. По инициативе Аргентины, к которой присоединились 14 других стран, сессия отклонила просьбу Великобритании о предоставлении ей статуса постоянного наблюдателя в ОАГ. Позиция Аргентины была обусловлена ее территориальным спором с Великобританией из-за Фолклендских (Мальвинских) островов. Было принято предложение Парагвая отложить обсуждение этого вопроса на один год. Группа представителей латиноамериканских стран направила телеграмму чилийской военной хунте с требованием немедленно положить конец массовым репрессиям.

В сентябре в Вашингтоне состоялось заседание Постоянного совета ОАГ, рассмотревшее представленный Колумбией, Коста-Рикой и Венесуэлой проект резолюции, в котором рекомендовалось пересмотреть дискриминационные меры, принятые против Кубы в 1964 г. Представители этих стран отмечали, что политика дипломатической и экономической изоляции Кубы представляет собой пережиток «холодной войны», и подчеркивали, что блокада Кубы превратилась в источник обострения отношений между странами Западного полушария. Проект резолюции рекомендовал Постоянному совету ОАГ созвать заседание министров иностранных дел стран—членов организации для рассмотрения возможности прекращения санкций против Кубы.

8—12 ноября в Кито состоялось 15-е консультативное совещание министров иностранных дел стран — членов

ОАГ. Выступивший на официальной церемонии открытия совещания президент Эквадора Г. Родригес Лара подверг критике позицию США в отношении латиноамериканских стран и отметил необходимость такой реорганизации ОАГ, которая гарантировала бы действенность принципа невмешательства во внутренние дела государств и способствовала бы экономическому развитию стран — участниц этой организации. Подчеркнув важность принципа «идеологического плюрализма», он выразил надежду, что при рассмотрении вопроса об отмене санкций против Кубы главы делегаций примут решение, которое способствовало бы укреплению единства латиноамериканских государств. Венесуэла, Колумбия и Коста-Рика представили проект резолюции об отмене двухгодичных санкций. Наряду с «проектом трех» (Венесуэла, Колумбия и Коста-Рика) был выдвинут также «компромиссный вариант» резолюции. В нем предлагалось, ничего не говоря о формальной отмене санкций, предоставить государствам — членам ОАГ свободу действий в деле нормализации их отношений с Кубой. Однако представитель США заявил, что американская делегация поддерживает при голосовании как «проект трех», так и «компромиссного варианта». Таким образом, позиция США оказалась главным препятствием на пути отмены блокады Кубы. Для принятия резолюции об отмене санкций требовалось большинство в 2/3 голосов, или 14 из 21. Бимини, в Барбадосе не участвовали в голосовании, считая вопрос внутренним делом ОАГ. После принятия санкций против Кубы Доминиканской Республикой, Гватемалой, Гондурасом, Никарагуа, Парагваем, Сальвадором, Уругваем, Чили, Эквадором, Боливией, Колумбией, Коста-Рикой, Мексикой, Панамой, Перу, Тринидадом и Тобаго, Ямайкой, Гайаной — 3 (Аргентина, Мексика, Чили) воздержались, Боливия, Колумбия, Коста-Рика, Мексика, Перу, Тринидад и Тобаго, Ямайка, Гайана — 9 голосовали за отмену санкций, Барбадос, Бимини, Венесуэла — 3 голосовали против.

[illegible] объединения [illegible] Кубой. [illegible] Латинской Америки [illegible] Кубы. [illegible] Кубой. [illegible] Кубы. [illegible] Кубой. [illegible] Кубы. [illegible] Кубой.

Палестины, Арабский фронт освобождения Палестины, Народный фронт освобождения Палестины — Главное командование, Народно-революционный фронт освобождения Палестины, Фронт народной палестинской борьбы, Палестинский национальный фронт. Высший орган — Палестинский нац. совет (ПНС), в котором представлены различные организации Палестинского движения сопротивления (ПДС). Практическое руководство ООП осуществляет исполнительный к-т. Ведущую роль в руководстве ООП играет «Фатх». Пред. исполкома ООП — Я. Арафат (глава «Фатх»).

В 1974 г. в руководстве ООП и ведущих из входящих в нее организаций усилилась тенденция к созданию в той или иной форме палестинской государственности на части территории бывшей подмандатной Палестины, которая должна быть освобождена от израильской оккупации (зап. берег р. Иордан и р-н Газы, оккупированные Израилем в 1967 г.). В июне в Каире (АРЕ) сессия ПНС приняла программу действий ПДС, содержащую, в частности, положение о необходимости создания независимой нац. власти на любой части палестинской земли, которая будет освобождена. В октябре совещание глав арабских государств в Рабате (Марокко) подтвердило признание арабскими странами ООП как единственного законного представителя арабского народа Палестины. 22 ноября 29-я сессия ГА ООН приняла резолюцию, признающую неотъемлемое право палестинского народа на самоопределение, нац. независимость и суверенитет, на возвращение к своим очагам и имуществу.

ООП неоднократно заявляла о своем стремлении развивать и укреплять отношения с социалистическими странами и прежде всего с СССР, поддерживающим борьбу арабского народа Палестины за свои законные права, включая право на создание собственной государственности. В июле — августе и ноябре делегации ООП во главе с Я. Арафатом посещали СССР. В августе советская сторона дала согласие на открытие в Москве представительства ООП.

В июле делегация ООП побывала в ряде социалистических стран Европы. *Б. Савостьянов.*

Организация Североатлантического договора (North Atlantic Treaty Organisation — НАТО) — агрессивная военно-политическая группировка, созданная на основе договора, подписанного 4 апреля 1949 г. в Вашингтоне. Участники: США, Великобритания, Франция, Италия, Канада, Бельгия, Нидерланды, Люксембург, Норвегия, Дания, Исландия, Португалия, с 1952 г.— Греция и Турция, с 1955 г.— ФРГ. В 1966 г. отказалась от участия в военной организации НАТО Франция, в 1974 г.— Греция.

Верховный руководящий орган НАТО — сессия Совета НАТО, которая созывается два раза в год и проходит с участием министров иностранных дел, министров обороны и министров финансов стран-участниц. В период между сессиями Совета деятельностью НАТО фактически руководят два органа: Постоянный совет и Комитет планирования обороны (без Франции, Исландии и Греции). В НАТО имеются также два специальных постоянных органа: Комитет по вопросам ядерной обороны и подчиненная ему Группа ядерного планирования. Генеральный секретарь НАТО — Й. Луис (Нидерланды). Верховный главнокомандующий объединенными вооруженными силами НАТО в Европе — А. Хейг (США, с декабря 1974 г.). Штаб-квартира Совета НАТО с 1967 г. находится в Брюсселе, штаб верховного главнокомандующего силами НАТО — в Касто (предместье Брюсселя).

В первой половине 1974 г. внимание кругов НАТО было в значительной степени сосредоточено на выработке новой «атлантической декларации», принятие которой предусматривалось первоначально приурочить к 25-летнему юбилею НАТО (4 апреля). Поскольку страны Западной Европы отклонили американский принцип объединения в один комплекс военных, политических, экономических и валютных проблем, что давало бы США возможность добиваться от них уступок по экономическим вопросам, ссылаясь на интересы безопасности, в органах НАТО и Общего рынка велась разработка двух деклараций — общей для всех стран НАТО по вопросам безопасности и декларации о взаимоотношениях стран ЕЭС и США. После того как в Вашингтоне был признан неудовлетворительным проект декларации стран ЕЭС, в марте президент Р. Никсон объявил об отмене своей ранее намеченной поездки в Западную Европу. 4 апреля, выступая в штаб-квартире блока, генеральный секретарь НАТО Й. Луис призвал США и Западную Европу преодолеть разногласия. В такой обстановке в НАТО было решено отказаться от документа об экономических и политических отношениях между США и странами ЕЭС. В результате, к сессии Совета НАТО в Оттаве 18—19 июня был подготовлен документ, получивший название «Декларация об атлантических отношениях». Декларация была парафирована в Оттаве министрами иностранных дел, а 26 июня подписана главами государств и правительств стран — членов НАТО на их встрече в Брюсселе. В Декларации были обойдены острые проблемы взаимоотношений между атлантическими союзниками. Она подтвердила ведущую роль США в НАТО. В ней сохранился традиционный для блока призыв к своим членам наращивать военные усилия под предлогом «обороны от советской угрозы». В таком духе были сформулированы позиции и цели НАТО. На сессии обсуждались также вопросы текущей политики. Хотя Й. Луис утверждал, что разрядка напряженности еще не достигнута и представляет собой процесс с односторонним движением в пользу СССР, большинство министров иностранных дел высказались в коммюнике сессии за политику, направленную на ослабление напряженности, за «терпеливое продолжение переговоров в конструктивном духе» на общеевропейском совещании. Однако одновременно сессия НАТО сопроводила эти заявления различными оговорками. Снова был сделан упор на необходимость увеличения военного потенциала НАТО и недопустимость каких-либо односторонних мер по сокращению военных усилий стран — членов блока.

Группа ядерного планирования на своем заседании в Бергене (Норвегия) в июне занималась вопросами дальнейшего развития ядерной стратегии «гибкого реагирования». Даже некоторые военные специалисты НАТО пришли к выводу, что намечавшиеся изменения увеличивают опасность ядерной войны. В коммюнике о заседании Еврогруппы в Брюсселе нашло отражение настойчивое стремление Пентагона навязать западноевропейским странам американские образцы военной техники посредством «самого тесного сотрудничества между США и Европой в области закупок и производства вооружений». В ходе заседания Комитета планирования обороны в Брюсселе резкой критике со стороны высших военных руководителей НАТО подверглись планы Нидерландов и Великобритании сократить свои военные обязательства и расходы.

В результате кипрского кризиса летом 1974 г. один из членов НАТО—Греция—объявил 15 августа о выходе из военной организации блока. Греческие вооруженные силы были выведены из-под командования НАТО. Руководящие круги блока признали, что решение Греции ослабило юго-восточный фланг НАТО. Ими было оказано давление на Грецию с целью заставить ее вернуться в НАТО или хотя бы не менять статуса иностранных военных баз. Но греческое правительство подтвердило,

что его решение о выходе из НАТО окончательное. В декабре его глава К. Караманлис заявил о том, что будут закрыты «иностранные базы, которые не вносят никакого вклада в обеспечение национальной обороны страны». Между НАТО и Грецией начались переговоры о пересмотре существующих соглашений в военной области.

Еврогруппа на своем заседании в декабре констатировала, что, хотя она предусматривала в 1974 г. увеличение военных бюджетов десяти входящих в нее стран на 2 млрд. долл., военные расходы фактически составили 4,5 млрд. Предусмотрено новое увеличение военных расходов в 1975 г. и, в частности, определено количество новых танков, самолетов, военных кораблей, которые поступят на вооружение. На заседании Комитета планирования обороны вновь было сделано энергичное предупреждение о «недопустимости поспешного сокращения» вооруженных сил партнерами по НАТО. Комитет отклонил предложение Нидерландов уменьшить количество тактического ядерного оружия НАТО в Западной Европе.

На сессии Совета НАТО в Брюсселе 12—13 декабря государственный секретарь США Г. Киссинджер информировал министров о результатах советско-американских переговоров на высшем уровне во Владивостоке, а министр иностранных дел Франции Ж. Сованьярг — об итогах встречи Л. И. Брежнева с В. Жискар д'Эстеном в Рамбуйе. Большинство министров в своих выступлениях выражало удовлетворение по поводу дальнейшего прогресса в разрядке напряженности. В коммюнике сессии «с удовлетворением» был отмечен «важный прогресс на пути к ограничению стратегических ядерных вооружений, достигнутый во Владивостоке». В нем говорилось и об успехе в работе общеевропейского совещания, который «достаточен, чтобы доказать, что существенные результаты возможны». Однако в коммюнике была вновь подчеркнута необходимость сохранять «военную мощь» блока в соответствии с рекомендациями его военных органов.

В 1974 г. военные расходы стран НАТО составили 132 млрд. долл. В конце июня было создано новое командование НАТО для военно-воздушных сил — Объединенные ВВС НАТО Центральной зоны Европы со штаб-квартирой в Рамштейне (ФРГ) с последующим переводом ее в Брюнсюм (Нидерланды). *А. Антонов.*

Организация солидарности народов Азии и Африки (ОСНАА). Обр. в 1957 г. Задачи ОСНАА — объединение и координация «борьбы народов Азии и Африки против империализма, колониализма, неоколониализма, расизма, сионизма и фашизма, за обеспечение их экономического, социального и культурного развития»; ОСНАА «осуществляет свою деятельность в боевом единстве со всеми прогрессивными силами мира». На конец 1974 г. в ОСНАА входили политические партии, нац.-освободительные движения и к-ты солидарности ок. 80 стран Азии и Африки (в т. ч. СССР); к-ты солидарности европейских социалистических стран имеют статус ассоциированных членов. Высший орган — Конгресс (созывается раз в 3 года). Ежегодно созываются сессии Совета с участием глав всех членских организаций, 2 раза в год — Исполком. Исполнительный орган — постоянный секретариат (местопребывание — г. Каир, АРЕ). Ген. секретарь — Ю. эс-Сибаи, он же — пред. Исполкома.

В марте 1974 г. в Багдаде (Ирак) сессия Совета утвердила новый устав организации; приняла в ОСНАА партию Движение социальной эволюции Черной Африки (ДАР), Демократическую партию Ботсваны, Совет мира и солидарности Ганы, к-т солидарности Верхней Вольты и др.; обсудила вопросы усиления антиимпериалистической борьбы народов Индокитая, арабских стран, юга Африки и португальских колоний, проблемы социально-экономического развития афро-азиатских независимых стран. В течение года ОСНАА и ее организации участвовали в подготовке и проведении Международных конференций солидарности с народами Персидского зал. (Багдад, март), против апартхейда и колониализма в Африке (Женева, сентябрь), за ликвидацию иностранных военных баз в Индийском океане (Дели, ноябрь) и др. *В. Шубин.*

Организация сотрудничества железных дорог (ОСЖД) — международная транспортная организация социалистических стран. Учреждена в 1956 г., начала свою деятельность в 1957 г. Участники ОСЖД — транспортные ведомства НРА, НРБ, ВНР, ГДР, ДРВ, КНР, КНДР, МНР, ПНР, СРР, СССР, ЧССР, а также Кубы (принята в 1966 г.). Высший орган ОСЖД — Совещание министров, ведающих ж.-д. и автомобильным транспортом. Исполнит. орган — Комитет ОСЖД, находящийся в Варшаве. Рабочие органы — комиссии, возглавляемые членами Комитета.

На состоявшемся в сентябре 1974 г. в Пекине совещании комиссии по пассажирским перевозкам (с участием делегаций ДРВ, КНР, КНДР, МНР, СССР) обсуждались согласование расписаний международных пассажирских поездов и порядок предоставления вагонов международного сообщения. Комитет ОСЖД, заседавший в ноябре в Варшаве, принял план работы организации на 1975 г.

Организация центральноамериканских государств (ОЦАГ). Создана в 1951 г. В ОЦАГ входят Гватемала, Гондурас, Коста-Рика, Никарагуа и Сальвадор. Устав предусматривает возможность присоединения к ОЦАГ Панамы. Высший орган — Совещание глав государств — членов ОЦАГ. Направляет и координирует работу постоянно действующих органов Центральноамериканское бюро (местопребывание — Сан-Сальвадор), возглавляемое ген. секретарем (с 1972 г.— А. Фернандес Эскаланте, Коста-Рика). В 1962 г. под давлением США, стремившихся создать в Центр. Америке региональный антикоммунистический военный блок, был образован Центральноамериканский совет обороны (ЦАСО), состоящий из министров обороны государств-членов.

В 1974 г. ОЦАГ по-прежнему находилась в состоянии глубокого кризиса. Предпринимались попытки восстановить деятельность рабочих органов ОЦАГ. Никарагуа и Коста-Рика высказались за проведение 29 мая в г. Халапа (Никарагуа) совещания глав правительств стран — членов ОЦАГ и Панамы. На нем предполагалось обсудить вопросы восстановления мира между Гондурасом и Сальвадором, реорганизации и оживления деятельности Центральноамериканского общего рынка (ЦАОР). Однако глава правительства Панамы генерал О. Торрихос Эррера отказался от участия во встрече. Свое несогласие с проведением совещания выразили также Гватемала и Сальвадор. В г. Халапа состоялась 29 мая лишь встреча главнокомандующего Национальной гвардией Никарагуа генерала А. Сомосы Дебайле с президентом Коста-Рики Д. Одубером Киросом. Окончились неудачей и другие попытки созвать совещание в верхах в Манагуа 29 июня и 1 декабря. С целью организации совещания 1 декабря в ноябре в Сан-Сальвадоре встретились президенты Сальвадора, Коста-Рики и Никарагуа.

В декабре по инициативе президента Венесуэлы К. А. Переса в венесуэльском городе Гуаяна была созвана конференция президентов стран — членов ОЦАГ, а также Панамы и Венесуэлы, которая в значительной мере выходила за рамки региональных проблем стран — членов ОЦАГ. Были обсуждены такие вопросы, как экономическое развитие, энергетическая проблема, цены на кофе и другие сырьевые продукты и их защита на мировом рынке, а также осуществление двусторонних и многосторонних планов развития в Центральной Аме-

рике. Выступавшие на конференции главы государств призывали к созданию единого фронта для борьбы за экономическую независимость и к отказу от трений в отношениях между государствами. Президенты Гондураса и Сальвадора заявили о своем взаимном желании покончить с напряженностью в отношениях и включиться в совместную борьбу за единство Латинской Америки. В принятой конференцией «Декларации Гуаяны» говорилось о необходимости ликвидировать колониальные и полуколониальные анклавы на территории латиноамериканских стран, поскольку «они наносят ущерб суверенитету и территориальной целостности», защитить цены на сырье и гарантировать сотрудничество и экономическую интеграцию региона. Участники совещания осудили деятельность многонациональных компаний и договорились создать новые механизмы защиты сбыта своего сырья на внешнем рынке, в частности учредить первую латиноамериканскую многонациональную компанию в целях поддержания справедливых цен на кофе на мировом рынке. Венесуэла согласилась выделить 80 млн. долл. на создание Фонда для предоставления странам Центр. Америки долгосрочных кредитов по низким процентам. Венесуэла подписала ряд двусторонних экономических соглашений со странами — членами ОЦАГ и Панамой, а также соглашение о сотрудничестве с Центральноамериканским банком экономической интеграции. Была достигнута договоренность о порядке оплаты странами Центр. Америки поставок венесуэльской нефти.

Д. Павлов.

Организация центрального договора (The Central Treaty Organization — СЕНТО) — военно-политическая группировка. Обр. в 1955 г. Включает Великобританию, Иран, Пакистан и Турцию. США, формально не являясь членом СЕНТО, участвуют в деятельности блока. Гл. органы — Совет министров СЕНТО и секретариат. Ген. секретарь — Н. Ассар (Иран). Штабквартира организации — в Анкаре (Турция). В СЕНТО нет верховного командования и объединенных вооруженных сил. Помощь азиатским странамучастницам со стороны США и Великобритании имеет в основном военный характер; попытки Ирана, Турции и Пакистана расширить деятельность организации в экономической области ощутимых результатов не принесли. В последнее время наблюдается стремление некоторых стран—членов СЕНТО усилить военную роль блока в регионе и расширить военное сотрудничество его участников; заметно активизировалось участие в СЕНТО Пакистана; происходит смещение акцентов в стратегии организации: вместо т. наз. «угрозы с Севера» все большее внимание уделяется «защите» стран-участниц от соседних стран.

В мае 1974 г. в Неаполе (Италия) военные представители СЕНТО и НАТО рассматривали вопросы «координации противовоздушной обороны». В том же месяце в Вашингтоне (США) сессия Совета министров СЕНТО обсудила вопросы военно-экономического сотрудничества стран-участниц и будущей деятельности организации; зам. гос. секретаря США К. Раш признал, что цели США и их союзников по СЕНТО «не всегда совпадают». В течение года состоялся также ряд совещаний по вопросам экономического и научно-технического сотрудничества стран-участниц.

В конце года проведены поисково-спасательные маневры «Ниджат», а также крупнейшие за всю историю СЕНТО военно-воздушные и военно-морские учения «Мидлинк» в Индийском океане; в учениях «Мидлинк», проводившихся под руководством штаба ВМС Пакистана, участвовало ок. 25 тыс. солдат и офицеров США и стран-участниц и 48 военных кораблей (в т. ч. 20 пакистанских), а также американские подводные лодки с ядерным оружием.

В. Воронин.

Организация экономического сотрудничества и развития (ОЭСР). Существует с 1961 г. Включает 24 страны (Австралия, Австрия, Бельгия, Великобритания, Греция, Дания, Ирландия, Исландия, Испания, Италия, Канада, Люксембург, Нидерланды, Новая Зеландия, Норвегия, Португалия, США, Турция, ФРГ, Финляндия, Франция, Швейцария, Швеция и Япония). В качестве ассоциированного члена в ОЭСР входит СФРЮ. В работе ОЭСР участвует Комиссия ЕЭС, ЕОУС и «Евратома». Основными задачами ОЭСР считаются координация экономической политики входящих в нее государств и их программ помощи развивающимся странам. ОЭСР контролирует действие заключенного в 1955 г. Европейского валютного соглашения. Местопребывание ОЭСР — Париж. Ген. секретарь ОЭСР — Э. ван Леннеп (Нидерланды).

На очередной сессии министров экономики стран — участниц ОЭСР (май 1974 г.) был одобрен проект соглашения о взаимных обязательствах членов ОЭСР избегать принятия мер по ограничению экспорта и импорта как средства уменьшения дефицита платежных балансов, образовавшегося в результате резкого роста цен на нефть и нефтепродукты. Соглашение будет действовать в течение одного года. Однако оно не носит силы закона, не подлежит ратификации законодательными органами и не предусматривает каких-либо санкций в отношении его нарушителей. В заключительном коммюнике сессии указывается, что члены ОЭСР станут более тесно сотрудничать между собой в попытках справиться с инфляцией, а также скорректировать снабжение топливом и политику в сфере производства.

В начале 1974 г. в рамках ОЭСР была создана трехсторонняя комиссия из представителей США и Канады, Зап. Европы, Японии. В июле исполком этой комиссии заслушал два доклада, подготовленные рабочими группами. Первый доклад касался взаимоотношений с развивающимися странами, в частности вопроса об оказании им экономической помощи. Во втором докладе анализировались основные проблемы, которые должны обсуждаться на очередных торговых переговорах в рамках ГАТТ (пошлины на пром. товары, торговля с.-х. товарами, нетарифные ограничения и т. д.).

В ноябре в рамках ОЭСР по инициативе США было создано Международное энергетическое агентство. Его членами стали 16 стран — основных потребителей нефти в капиталистическом мире: Австрия, Бельгия, Великобритания, Дания, Ирландия, Испания, Италия, Канада, Люксембург, Нидерланды, США, Турция, ФРГ, Швейцария, Швеция, Япония; в феврале 1975 г. к ним добавились Новая Зеландия и (в качестве ассоциированного члена) Норвегия. Из числа ведущих западных держав в агентство отказалась войти Франция (см. статью Франция). Агентство имеет устав, руководящий комитет. Решения принимаются большинством в 60% голосов. В уставе сказано, что в агентство могут вступить все страны, являющиеся членами ОЭСР. Основные цели агентства, согласно уставу,— координация действий стран в условиях обострения энергетического кризиса и совместные действия по освоению новых источников энергии. Развитые капиталистические страны намерены с помощью агентства добиваться снижения цен на нефть путем нажима на страны — экспортеры нефти.

А. Шагурин.

Пагуошское движение — движение ученых различных стран за мир, разоружение и международную безопасность, за предотвращение мировой термоядерной войны и научное сотрудничество. Начало этому движению было положено в июне 1955 г. В июле 1957 г. при активной поддержке видного общественного деятеля США С. Итона в Пагуоше (Канада) состоялась первая международная конференция, избравшая постоянный

Пагуошский комитет (местопребывание — Лондон). Председатель Комитета — Р. Пайрлс (Великобритания). Ген. секретарь — Дж. Ротблат (Великобритания). Комитет состоит из 22 членов (на март 1975 г.), в т. ч. 3 — от СССР (академики М. А. Марков, О. А. Реутов и член-корр. АН СССР В. Г. Трухановский). Председатель Пагуошского движения — Х. Альфвен (Швеция).

28 августа — 2 сентября 1974 г. в Бадене (Австрия) состоялась 24-я Пагуошская конференция. В ней участвовали 120 ученых из 31 страны. Участники конференции выступили за скорейшее завершение работы совещания по безопасности и сотрудничеству в Европе, за скорейшее запрещение испытаний ядерного оружия всеми странами и во всех средах. Ученые единодушно поддержали также предложения о сокращении военных бюджетов, высказались в пользу создания безъядерных зон и осудили планы создания так называемых западноевропейских ядерных сил, которые могут оказать отрицательное воздействие на процесс разрядки напряженности. На конференции было выражено удовлетворение демократическими переменами в Португалии. Были разработаны предложения, направленные на усиление борьбы против расистского режима в Южной Африке.

О. Овчаренко.

«План Коломбо» («План Коломбо по совместному экономическому развитию Южной и Юго-Восточной Азии») — региональная организация. Обр. на основе «британского плана помощи» развивающимся странам Юж. и Ю.-В. Азии в 1950 г. в Коломбо (Цейлон). На 1 января 1975 г. членами организации были 6 стран-кредиторов (США, Япония, Великобритания, Канада, Австралия и Новая Зеландия) и 21 страна и территория Юж. и Ю.-В. Азии и Дальнего Востока (страны — получатели помощи). Основные цели «Плана» — оказание экономической и технической помощи развивающимся странам-членам. Руководящие органы: Консультативный к-т (высший орган, созывается раз в 2 года); Совет технического сотрудничества (созывается ежегодно); бюро (постоянно действующий исполнительный орган, местопребывание — Коломбо). «План Коломбо» — консультативная организация, не имеющая централизованной программы оказания помощи. Общая сумма кредитов за годы существования «Плана» — ок. 2 млрд. долл.; однако в последние годы объем помощи странам-получателям сокращался.

В декабре 1974 г. в Сингапуре 24-я сессия Консультативного к-та обсудила вопросы экономической политики развивающихся стран-членов, подготовки технических специалистов и оказания продовольственной помощи, а также проблемы народонаселения; решено открыть в Сингапуре колледж по производственному обучению для руководителей «Плана», а также продлить срок действия «Плана» еще на 5 лет и проводить сессии Консультативного к-та не ежегодно, как прежде, а раз в 2 года.

В. Воронин.

Региональное сотрудничество ради развития (РСР) — организация, объединяющая Иран, Пакистан и Турцию. Обр. в 1964 г. в целях «более тесного экономического, технического и культурного сотрудничества для ускорения экономического развития» стран-членов. Руководящие органы: Совет министров (высший орган) в составе министров ин. дел — созывается 2 раза в год; Совет регионального планирования (состоит из руководителей плановых органов стран-членов); секретариат (местопребывание — Тегеран, Иран), ген. секретарь — А. Минаи (Иран). В рамках РСР действуют к-ты по сотрудничеству в пром-сти, транспорте, торговле, социальном развитии, в вопросах нефти и нефтехимии и др., а также палата торговли и пром-сти, страховой центр, ин-т культурных связей и др. В соответствии с экономическими программами РСР в странах-членах строятся промышленные, с.-х., технические и транспортные объекты. Торговля между странами-членами незначительна из-за однотипности экспортируемых товаров.

В апреле 1974 г. сессия Совета министров в Персеполе (Иран) утвердила предложения планового к-та РСР о предоставлении иранскими национальными нефтяной и газовой компаниями торговых преференций Пакистану и Турции. В декабре в Карачи (Пакистан) решено создать совместные торговую компанию и транспортную корпорацию РСР для лучшей координации и ускорения торговых перевозок между странами-членами.

В течение года в Иране и Турции высказывались мнения о необходимости расширения РСР с целью повышения роли и эффективности организации за счет включения в нее Индии, Афганистана и Бангладеш.

В. Воронин.

Северный совет — международная организация консультативного характера, в которую входят Дания, Исландия, Норвегия, Швеция, Финляндия. Создана с целью развития сотрудничества между странами Сев. Европы. Оформилась в 1952 г. Финляндия вошла в Совет в 1955 г., оговорив, что она не будет принимать участия в обсуждении вопросов военно-политического характера, а также проблем, при рассмотрении которых вырабатывалась бы точка зрения относительно противоречий между великими державами. В Совет избираются на год (с правом решающего голоса) депутаты парламентов: от Дании, Норвегии, Швеции и Финляндии — по 18, от Исландии — 6. Кроме того, для участия в сессиях Совета назначаются (с правом совещательного голоса) члены правительств. Совет проводит свои сессии раз в год поочередно в столицах стран-участниц. Президиум Совета состоит из председателей нац. делегаций.

22-я сессия Сев. совета (16—20 февраля 1974 г., Стокгольм, 6—9 ноября 1974 г., Ольборг — Дания) основное внимание уделила энергетической проблеме. Дания настаивала на том, чтобы сотрудничество в этой области охватывало как производство, так и импорт различных видов энергии. С интересом было встречено заявление премьер-министра Норвегии Т. Браттели о готовности его страны обсудить вопрос относительно возможных поставок норвежской нефти в другие страны Сев. Европы. Парламентарии от компартий Дании, Норвегии, Финляндии и Швеции и Социалистич. нар. партии Норвегии предложили, чтобы североевропейские страны совместно выступили против засилья международных нефтяных монополий. С.-д. партии Дании, Норвегии и Швеции предложили создать общескандинавскую полугос. нефтяную компанию, которая могла бы иметь собственные нефтеперегонные заводы, однако представители буржуазных партий выступили против этого предложения. В результате было принято лишь решение о создании комитета, который должен разработать к следующей сессии Совета предложения об активизации сотрудничества в области энергетики. Дания, Норвегия, Финляндия и Швеция подписали конвенцию об охране окружающей среды. Приняты также рекомендации о защите от загрязнения Ботнического залива, об улучшении коммуникаций между странами — членами Сев. совета, о более широком обмене радио- и телепередачами и др. Исландский представитель критиковал другие скандинавские страны за то, что они не поддержали ни борьбу Исландии с нарушителями своей рыболовной зоны, которая была расширена до 50 миль, ни попытки Исландии избавиться от американских войск, размещенных на базе в Кефлавике.

Министры ин. дел североевропейских стран на своих встречах (4—5 апреля, Копенгаген, 20—30 августа, Рейкьявик) подчеркнули необходимость дальнейших усилий с целью продолжения разрядки международной напряженности, высказались за решение кипрской проблемы на основе уважения суверенитета, независимости и территориальной целостности Кипра, выразили на-

дежду на успешное завершение Совещания по безопасности и сотрудничеству в Европе, отметили важность переговоров о взаимном сокращении вооруженных сил и вооружений в Центр. Европе, советско-американских переговоров об ограничении стратегических вооружений, а также необходимость умножения усилий с целью предотвращения распространения ядерного оружия. Министры приветствовали падение антидемократических режимов в Греции и Португалии, снова выступили за решение ближневосточного вопроса на основании резолюций ООН, с учетом законных прав палестинского народа, призвали все стороны строго соблюдать обязательства, вытекающие из парижских соглашений по Вьетнаму, потребовали, чтобы чилийское правительство прекратило преследование политических противников и освободило политических заключенных.

А. Березко.

Совет согласия — политико-экономическая организация. Осн. в 1959 г. В Совет входят БСК, Верхняя Вольта, Дагомея, Нигер и Того. Высший орган — Конференция глав государств. Совет имеет постоянный адм. секретариат и специализированные комиссии (по индустриализации, транспорту и связи, юридическую, финансовую и др.). В рамках Совета действует фонд взаимопомощи и гарантий займов с капиталом 1,3 млрд. афр. фр. (из них 1,0 млрд. предоставлен БСК).

В январе 1974 г. в Ломе (Того) сессия к-та по наземному транспорту Совета согласия (в ее работе участвовали представители Ганы и Мали) согласовала квоты транспортных перевозок стран-участниц, подписавших на сессии соглашения об организации дорожного транспорта, введении единой международной транспортной документации и др. В ноябре эксперты по горному делу и геологии обсудили вопросы совместной разведки и разработки полезных ископаемых в странах-членах (решено начать совместную эксплуатацию залежей известняка в Того). 24—25 ноября Конференция глав государств уполномочила адм. секретаря провести переговоры с Агентством международного развития (США) о предоставлении Совету согласия займа в 20 млн. долл.

В 1974 г. Европейский фонд развития предоставил региональному центру обслуживания дорог при Совете согласия безвозмездную помощь в 250 млн. афр. фр., США — Совету согласия 4 млн. долл. на развитие животноводства в Верхней Вольте и Нигере.

А. Аскеров.

Совет Экономической Взаимопомощи (СЭВ) — межправительственная экономическая организация социалистических государств. Осн. в 1949 г. Экономическое и научно-техническое сотрудничество в рамках СЭВ осуществляется на основе принципов социалистического интернационализма, уважения гос. суверенитета, независимости и нац. интересов, невмешательства во внутренние дела стран, полного равноправия, взаимной выгоды и товарищеской взаимопомощи. В 1974 г. в работе СЭВ участвовали в качестве его членов НРБ, ВНР, ГДР, Куба, МНР, ПНР, СРР, СССР, ЧССР. В соответствии с заключенным в 1964 г. соглашением в работе ряда органов СЭВ по вопросам, представляющим взаимный интерес, принимала участие СФРЮ. На заседаниях некоторых органов Совета в качестве наблюдателей присутствовали представители ДРВ и КНДР.

28-я сессия СЭВ (18—21 июня 1974 г., София) торжественно отметила 25-летие Совета. В связи с этим юбилеем участники сессии получили приветственные послания от руководителей коммунистических и рабочих партий стран — членов СЭВ. В приветствии Ген. секретаря ЦК КПСС Л. И. Брежнева отмечалось: «25 лет деятельности Совета Экономической Взаимопомощи — это уникальный опыт равноправного сотрудничества большой группы стран, гармоничного сочетания их национальных и интернациональных интересов, осуществления на практике принципов социалистического интернационализма». Сессия приняла постановление, в котором подведены основные итоги деятельности СЭВ за 25 лет и определены задачи дальнейшей реализации Комплексной программы социалистической интеграции. В постановлении подчеркивается, что братские государства будут и впредь укреплять СЭВ, поднимать его роль в осуществлении политики коммунистических и рабочих партий, направленной на дальнейшее углубление и совершенствование сотрудничества и развитие социалистической экономической интеграции. Ранее, в апреле, секретариатом СЭВ совместно с Международным институтом экономических проблем мировой социалистич. системы была проведена международная научная конференция, посвященная 25-летию СЭВ.

28-я сессия рассмотрела доклад Исполкома о деятельности СЭВ между 27-й и 28-й сессиями и доклад Комитета по сотрудничеству в области плановой деятельности о предварительных результатах разработки в ходе координации планов стран — членов СЭВ на 1976—80 гг. проблем их экономического сотрудничества. Отмечалось, что впервые в деятельности Совета начата разработка согласованного 5-летнего плана многосторонних интеграционных мероприятий — качественно новой, более высокой формы сотрудничества в области совместной плановой деятельности. Более целенаправленный характер приобрело выделение странами-членами в годовых и пятилетних планах необходимых средств на совместные интеграционные мероприятия. В ряде стран в народнохозяйственные планы включены спец. разделы о социалистической экономической интеграции. Было одобрено предложение о подготовительных работах по созданию Единой энергетической системы на базе объединенных энергосистем европейских стран — членов СЭВ и единой энергосистемы СССР.

В феврале в ходе 66-го заседания Исполкома СЭВ представители правительств НРБ, ВНР, ГДР, ПНР, СССР и ЧССР подписали ген. соглашение о сотрудничестве в строительстве и эксплуатации линии электропередачи напряжением 750 тыс. вольт от Винницы (СССР) до Альбертирши (ВНР). В апреле в ходе 67-го заседания Исполкома председатели центр. плановых органов НРБ, ВНР, ГДР, ПНР, СССР и ЧССР подписали соглашение о сотрудничестве в производстве на территории СССР железосодержащего сырья, а полномочные представители НРБ, ВНР, ГДР, ПНР, СРР, СССР и ЧССР — соглашение о строительстве в СССР ферросплавных предприятий. В соответствии с этими соглашениями в СССР из других названных стран будут поставляться строительные конструкции, материалы, машины и оборудование, а также другие товары. В ходе работы 28-й сессии СЭВ главы правительств НРБ, ВНР, ГДР, ПНР, СРР, СССР и ЧССР подписали ген. соглашение о сотрудничестве в освоении Оренбургского газоконденсатного месторождения и строительстве магистрального газопровода от Оренбурга до западной границы СССР длиной 2750 *км*. Газопровод будет строиться силами и средствами строительных организаций заинтересованных стран, которые получат в виде оплаты соответствующее количество газа. Заместители глав правительств НРБ, ВНР, ГДР, ПНР, СРР, СССР, ЧССР и член Союзного Исполнит. Веча СФРЮ подписали соглашение об учреждении международного хозяйственного объединения «Интерхимволокно». Заключены также и другие соглашения. На 28-й сессии были одобрены «Положение о стандарте СЭВ» и «Конвенция о применении стандартов СЭВ». Введение общих стандартов поможет углубить специализацию и кооперирование производства, повысить общий технический уровень и качество продукции.

Успешно развивалось научно-техническое сотрудничество. К концу 1974 г. заключено св. 70 многосторонних соглашений в этой области, создано 43 координационных центра, 3 международных коллектива ученых, международная лаборатория и другие организации. В ходе научно-технического сотрудничества за период 1971—73 гг. завершено 1400 научно-исследовательских работ. Комитет СЭВ по научно-техническому сотрудничеству разработал предварительный перечень научно-технических проблем, связанных с разработкой проекта согласованного плана интеграционных мероприятий стран — членов СЭВ на 1976—80 гг., рассмотрел вопрос о совместных научных и технических исследованиях, а также проект программы научно-технического сотрудничества стран — членов СЭВ в области энергетики на 1976—80 гг. и на более длительную перспективу, одобрил «Методику совместного прогнозирования заинтересованными странами — членами СЭВ развития науки и техники». Комитетом рассматривались также вопросы о повышении эффективности научно-исследовательских и опытно-конструкторских работ в области приборостроения, об оказании содействия развитию науки и техники в МНР и др. Подписано многостороннее соглашение о научно-техническом сотрудничестве на тему «Разработка научных основ и эргометрических норм и требований» (июнь). На 69-м заседании Исполкома СЭВ (октябрь) утверждены основные направления многостороннего сотрудничества в области изобретательства и патентного дела, а также конкретные мероприятия в этой области. Тогда же Исполком одобрил общую развернутую программу сотрудничества стран СЭВ и СФРЮ на период до 1980 г. в области охраны и улучшения окружающей среды и связанного с этим рационального использования природных ресурсов.

28-я сессия СЭВ одобрила изменения Устава Совета и Конвенции о правоспособности, привилегиях и иммунитетах СЭВ, вытекающие из Комплексной программы и ранее принятых сессиями Совета решений. Сессия решила образовать Комитет СЭВ по сотрудничеству в области материально-технического снабжения. 5 сентября в Москве состоялось первое заседание этого Комитета; был рассмотрен план работы на 1974—85 гг. В целях расширения и углубления сотрудничества в области труда, заработной платы и социального обеспечения в рамках СЭВ начало действовать Совещание руководителей гос. органов по труду. Исполком СЭВ одобрил в феврале Единообразный регламент арбитражных судов при торговых палатах стран-членов. В октябре Исполком одобрил предложения, касающиеся материальной ответственности хоз. организаций стран СЭВ за неисполнение или ненадлежащее исполнение взаимных обязательств.

В 1974 г. исполнилось 10 лет со времени подписания соглашения между СЭВ и СФРЮ об участии Югославии в работе органов СЭВ. За этот период страны — члены СЭВ и Югославия заключили св. 50 соглашений о сотрудничестве в области специализации и кооперирования производства. СФРЮ является участницей 9 многосторонних соглашений по вопросам научно-технического сотрудничества. 23—24 октября в Хельсинки состоялось 2-е заседание Комиссии по сотрудничеству между СЭВ и Финляндией; были рассмотрены предложения рабочих групп по внешней торговле, машиностроению, химической пром-сти, транспорту, научно-техническому сотрудничеству, сотрудничеству в области статистики и стандартизации.

21—25 октября в Москве состоялись беседы между представителями Секретариата СЭВ и делегацией Мексики о возможных формах сотрудничества между СЭВ и Мексикой. В мае в совместном советско-аргентинском коммюнике о пребывании делегации Аргентины в СССР отмечалось: «Аргентинская сторона выразила заинтересованность своего правительства в установлении контактов с СЭВ с целью наладить прямые связи с этой организацией». С 1974 г. начал функционировать стипендиальный фонд СЭВ для оказания содействия развивающимся странам в подготовке их нац. кадров в высших учебных заведениях стран — членов СЭВ по таким специальностям, которые имеют наиболее важное значение для экономики, науки и техники развивающихся стран.

На конец 1974 г. СЭВ поддерживал в различных формах отношения более чем с 30 международными, межправительственными и неправительственными экономическими и научно-техническими организациями. 29-я сессия ГА ООН предоставила СЭВ статус наблюдателя при ГА ООН; делегация СЭВ участвовала в работе этой сессии.

Л. Лукин.

Социалистический интернационал (Социнтерн) — международное объединение с.-д. и социалистич. партий реформистского характера. Создан в 1951 г. вместо распавшегося в начале второй мировой войны Социалистич. рабочего интернационала. Объединяет (конец 1974 г.) 56 партий, включая 9 т. н. «партий в изгнании» (эмигранты из социалистич. стран). К Социнтерну примыкает ряд ассоциированных международных организаций — женщин, молодежи и др. Партии Социнтерна в общей сложности насчитывают, по офиц. данным, 15 млн. членов (с учетом коллективного членства профсоюзов в партиях ряда стран). Пред. Социнтерна — Б. Питтерман (Австрия), ген. секретарь — Г. Яничек (Австрия).

В марте 1974 г. делегация Социнтерна во главе с Б. Крайским совершила поездку на Ближний Восток — в Египет, Сирию и Израиль. Цель поездки состояла фактически в том, чтобы в условиях охватившего Запад энергетического кризиса придать более «сбалансированный» характер ближневосточной политике Социнтерна (в основе своей произраильской), способствовать улучшению отношений возглавляемых социал-демократами правительств западноевропейских государств с арабскими странами. В Египте делегация была принята президентом АРЕ А. Садатом, провела переговоры с представителями Арабского социалистич. союза, чье руководство проявило заинтересованность в развитии контактов с Социнтерном. Позднее Б. Крайский заявил, что Социнтерн намерен внести в свой устав изменения, которые позволили бы арабским социалистич. партиям сотрудничать с этой организацией.

Социнтерн уделил большое внимание событиям в Португалии, а также в Греции. После свержения фашистского режима в Португалии Лисабон посетили Г. Яничек, Б. Питтерман, В. Брандт, Ф. Миттеран и некоторые другие с.-д. лидеры. Оказывая поддержку Португальской социалистич. партии, лидеры Социнтерна в то же время стремились истолковать события в Португалии в с.-д. духе, а некоторые из них, выступая с антикоммунистических позиций, толкали социалистич. партию на путь противоборства с коммунистами, пытались помешать укреплению единства всех прогрессивных сил португальского народа.

30 июня в Чекерсе (Великобритания) состоялась ежегодная конференция лидеров партий Социнтерна. Присутствовали руководители 26 партий, гл. обр. западноевропейских (в т. ч. 10 глав правительств). Конференция проводилась при закрытых дверях. По окончании конференции лидер Лейбористской партии и премьер-министр Великобритании Г. Вильсон сообщил представителям печати, что ее участники обсудили

экономическое положение в мире, отношения между Востоком и Западом, ситуацию на Ближнем Востоке, западноевропейские дела в свете отношений между странами ЕЭС и проблемы неприсоединившихся стран. Затрагивался, в частности, вопрос о перспективах работы Совещания по безопасности и сотрудничеству в Европе. Согласно сообщениям печати, главы правительств Австрии, Финляндии, Норвегии, Нидерландов высказались за скорейшее проведение заключительного этапа общеевропейского совещания на высшем уровне.

Социнтерн принял участие в некоторых акциях солидарности с борьбой чилийского народа против фашистского режима хунты. Он был официально представлен на международной конференции солидарности с демократами Чили (Париж, 6—7 июля); в ней впервые за долгие годы вместе с коммунистическими партиями Западной Европы участвовали многие социалистич. и с.-д. партии, профсоюзы различных направлений и другие демократические организации. На митинге, проведенном в Вене 11 сентября в рамках Международной недели солидарности с народом Чили, пред. Социнтерна осудил деятельность ЦРУ и американских монополий. В заявлении от 3 октября по поводу вторичного ареста пред. Радикальной партии Чили А. Суле Социнтерн призвал с.-д. партии, особенно те, которые входят в правительства, «немедленно принять меры, чтобы добиться освобождения всех политических заключенных, закрытия концентрационных лагерей и восстановления демократии и уважения прав человека в Чили». Однако каких-либо действенных мер в духе этого призыва не последовало. *А. В.*

Союз государств Центральной Африки (Union des Etats de l'Afrique Centrale — ЮЕАК) — политико-экономический союз Заира и Чада. Обр. в 1968 г. Руководящие органы — Конференция глав государств, созываемая не реже 1 раза в год; Совет министров, созываемый не реже 2 раз в год. Постоянный адм. орган — Исполнительный секретариат (исполнительный секретарь — М. Траотобай, Чад). Основными целями Союза при его образовании были провозглашены создание общего рынка стран-членов, координация их экономического, торгового, культурного и политического развития и взаимопомощь в случае иностранной агрессии.

В ноябре 1974 г. в Киншасе (Заир) президенты обеих стран рассмотрели состояние отношений между ними в рамках ЮЕАК. *А. Аскеров.*

Таможенный и экономический союз Центральной Африки (Union douanière et économique de l'Afrique Centrale — ЮДЕАК) в составе Габона, Камеруна, НРК и ЦАР обр. в 1964 г., действует с 1966 г. Высший орган — Совет глав государств, созывается 1 раз в год. Исполнительный орган — Руководящий к-т (министры экономики и финансов стран-членов), созывается 2 раза в год. Постоянный адм. орган — ген. секретариат (местопребывание — Банги, ЦАР); ген. секретарь — П. Чанк (Камерун). Союз предусматривает создание общего рынка ЮДЕАК, координацию размещения пром-сти и объединение ресурсов для осуществления крупных инфраструктурных проектов; имеет общий банк и общую валюту, фонд солидарности (взносы стран-членов, отчисления от таможенных сборов и дотации Франции) для возмещения потерь странам-членам, лишенным выхода к океану, нефтеперегонный з-д (в Порт-Жантиле, Габон).

В марте 1974 г. спец. совещание стран-членов на уровне министров решило расширить производственные мощности совместного нефтеперегонного з-да и построить такие же з-ды в Камеруне и НРК. В декабре сессия Совета глав государств в Яунде (Камерун) отметила, что в истекшем году страны — члены ЮДЕАК испытывали наибольшие трудности в своем продвижении к экономической интеграции; пред. ЮДЕАК президент Камеруна А. Ахиджо признал, что спец. комиссия по индустриализации «не смогла добиться общего согласия относительно распределения по странам предложенных промышленных проектов»; президент НРК М. Нгуаби, касаясь необходимости образования общего рынка ЮДЕАК, подчеркнул, что это «не должен быть филиал никакого другого рынка» (имелось в виду ЕЭС). Совет решил учредить в Браззавиле региональный орган по финансированию развития; завершить в 1975 г. разработку общей политики ЮДЕАК в области индустриализации; построить дороги, присоединяющие НРК и Габон к трансафриканской широтной автостраде; организовать в Яунде центр по подготовке статистиков; создать радиостанцию для вещания на страны Центр. Африки; провести региональную перепись промышленных предприятий. *А. Аскеров.*

Христианское движение в защиту мира (или Христианская мирная конференция — ХМК) — международная организация христиан, поставившая своей целью борьбу за всеобщий мир и развитие справедливых отношений между народами. Начало ХМК было положено на состоявшейся в 1958 г. встрече прогрессивных религиозных деятелей из НРБ, ВНР, ГДР, ПНР, СРР, СССР, ЧССР и ФРГ. В 1974 г. в деятельности ХМК принимали участие христианские церкви и прогрессивные группы христиан почти из 60 стран Европы и других частей света. ХМК зарегистрирована в ООН как международная общественная организация. Президент ХМК — митрополит Ленинградский и Новгородский Никодим (СССР), ген. секретарь — пастор К. Тот (ВНР). Секретариат ХМК находится в Праге.

В 1974 г. рабочий комитет ХМК принял на своих заседаниях в ЧССР (март) и Малагасийской республике (октябрь) резолюции, призывающие к успешному завершению совещания по безопасности и сотрудничеству в Европе, к справедливому урегулированию на Ближнем Востоке, на Кипре, в Индокитае, к окончательному освобождению народов Африки от колониальной зависимости, а также осуждающие деятельность чилийской военной хунты. В ноябре ХМК выступила со спец. заявлением, одобряющим итоги встречи Л. И. Брежнева и президента США Дж. Форда в районе Владивостока. Большое внимание ХМК уделяла пропаганде решений Всемирного конгресса миролюбивых сил, проходившего осенью 1973 г. в Москве.
В. Шестаков.

Центральноамериканский общий рынок (ЦАОР). «Общий договор центральноамериканской экономической интеграции» заключен в 1960 г. в Манагуа (Никарагуа) и вступил в силу 4 июня 1961 г. Участники — Гватемала, Никарагуа, Сальвадор. До января 1971 г. в ЦАОР участвовал Гондурас, с 1962 г. по сентябрь 1972 г.— Коста-Рика.

В 1973 г. товарооборот в рамках ЦАОР составил 350 млн. долл. На долю готовой промышленной продукции, в т. ч. химических товаров, транспортных средств и т. д., приходится 73% внутризональной торговли, пищевкусовых товаров — 20%, промышленного сырья — 3%, топлива и смазочных материалов — 1,4%, жиров и масел животного и растительного происхождения — 2,6%.

Общая расчетная валюта — центральноамериканское песо, равное доллару США.

В странах ЦАОР, основанного на принципе «равных возможностей» иностранного и национального капитала, прямые инвестиции США возросли с 37 млн. долл. в 1960 г. до 750 млн. долл. в 1972 г. Более 75% промышленных предприятий, на которые распространяются договоры ЦАОР, принадлежит иностранному

капиталу, гл. обр. капиталу США. Различное отношение стран — членов ЦАОР к иностранному капиталу явилось основным пунктом разногласий в ходе работы т. н. «Комитета на высшем уровне», созданного для поиска выхода ЦАОР из кризисного положения.
Б. Щеголев.

Экономическое сообщество Западной Африки (Communauté économique de l'Afrique de l'Ouest — КЕАО) — объединение БСК, Верхней Вольты, Мавритании, Мали, Нигера и Сенегала; у Дагомеи и Того — статус наблюдателей. Обр. в 1972 г. Высший орган — Конференция глав государств. Исполнительный орган — Совет министров (каждое государство представлено 2 министрами). Постоянный адм. орган — ген. секретариат с управлениями промышленного развития, содействия торговле, развития земледелия и бюро по животноводству и торговле мясными продуктами; местопребывание — Уагадугу (Верхняя Вольта). Исполнительный пред. КЕАО — глава государства Нигера С. Кунче, ген. секретарь — Ш. И. Фаль (Сенегал).

В июле 1974 г. делегация специалистов КЕАО изучала в странах-членах проблемы производства и сбыта с.-х. продукции, расширения взаимной торговли, создания исследовательского центра по горному делу и морскому транспорту. В ноябре в Уагадугу совещание экспертов обсуждало вопрос о введении в действие налога регионального сотрудничества и размерах взносов в фонд развития; несмотря на подписание в 1973 г. соответствующих протоколов (см. статью Экономическое сообщество Западной Африки в Ежегоднике БСЭ 1974 г.), наименее развитые страны Сообщества (Нигер, Верхняя Вольта и др.) продолжали выступать за увеличение взносов БСК и Сенегала. В ноябре в связи с конфликтом между Мали и Верхней Вольтой (см. статью Верхняя Вольта. Внешняя политика) была приостановлена подготовка к созыву Совета министров КЕАО и Конференции глав государств. В том же месяце президент Сенегала Л. С. Сенгор вновь призвал страны региона (в т. ч. португало- и испаноязычные) присоединиться к КЕАО.
А. Аскеров.

ВАЖНЕЙШИЕ МЕЖДУНАРОДНЫЕ КОНФЕРЕНЦИИ

Совещание по безопасности и сотрудничеству в Европе. В течение 1974 г. в Женеве с небольшими перерывами продолжался второй этап Совещания с участием представителей 35 государств (см. Ежегодник БСЭ 1974 г., стр. 486). Общее руководство работой осуществлял координационный комитет. Работали три комиссии — по проблемам безопасности, по экономическому и научно-техническому сотрудничеству, по сотрудничеству в области культуры, развития контактов и обмена информацией. Четвертым пунктом повестки дня (дальнейшие шаги после общеевропейского Совещания) занимался непосредственно координационный комитет.

В первой комиссии к началу 1975 г. были зарегистрированы тексты семи из десяти пунктов основного политического документа: о суверенном равенстве, уважении прав, присущих суверенитету; о неприменении силы или угрозы силой; о нерушимости границ; о территориальной целостности государств; о мирном урегулировании споров; о невмешательстве во внутренние дела; об уважении прав человека и основных свобод. Практически была завершена выработка текста восьмого пункта — равноправие и право народов распоряжаться своей судьбой. Интенсивно обсуждались девятый и десятый пункты: принципы сотрудничества и добросовестное выполнение обязательств по международному праву. 12 декабря делегация Франции, которую поддержали делегации СССР, США и ряда других стран, предложила отразить в основном политическом документе вопрос о правах, обязательствах и ответственности государств по договорам и соглашениям, заключенным ими ранее. Рассматривались меры по укреплению доверия и стабильности в Европе (предварительное уведомление о крупных военных учениях, больших передвижениях войск и т. д.). Было достигнуто, в частности, согласие относительно обмена наблюдателями на военных маневрах.

Во второй комиссии наряду с текстом о сотрудничестве в охране окружающей среды было по существу завершено редактирование раздела о пром. сотрудничестве. Близилась к завершению подготовка раздела о сотрудничестве в области науки и техники. Предстояло еще согласовать положение об устранении преград, мешающих развитию равноправных и взаимовыгодных торговых связей. СССР и другие социалистические государства, как и ряд западных стран, выступали за широкое применение в торговых отношениях режима наибольшего благоприятствования.

В третьей комиссии почти по всем направлениям работы определились сферы согласия или сближения позиций. Еще в середине года координационный комитет одобрил комплексную договоренность о том, что сотрудничество в гуманитарных областях должно осуществляться при полном соблюдении таких принципов, как невмешательство во внутренние дела, уважение установленных в том или ином государстве законов и административных правил. Существенный прогресс был достигнут в разработке конкретных текстов о сотрудничестве в области образования, изучения иностр. языков, деятельности органов массовой информации. Так, были согласованы положения относительно обмена информацией и сотрудничества между агентствами печати, издательствами, радио- и телевизионными комитетами, киноорганизациями, журналистскими организациями, выработан текст о большей доступности произведений литературы и искусства. Компромиссное предложение Австрии открыло пути к согласованию положения о воссоединении семей.

Приняты решения по ряду вопросов, связанных с развитием отношений между государствами — участниками Совещания и средиземноморскими странами (достигнута, в частности, договоренность о подготовке отдельного документа, согласован целый ряд пунктов этого документа, касающихся экономического сотрудничества, начато обсуждение политических аспектов отношений со средиземноморскими странами).

Успешное продвижение вперед в ходе второго этапа сделало актуальным обсуждение четвертого пункта повестки дня — дальнейшие шаги после Совещания. К концу 1974 г. были согласованы начальные положения проекта заключительного документа: в одном из них отмечен прогресс, достигнутый общеевропейским совещанием, в другом говорится, что Совещание — важная часть процесса укрепления безопасности и развития сотрудничества в Европе. Представители СССР и других социалистических государств, а также делегаты целого ряда западных стран выступили за проведение третьего, завершающего этапа Совещания на высшем уровне. *Р. Алексеев.*

Переговоры о взаимном сокращении вооруженных сил и вооружений в Центральной Европе продолжались в течение 1974 г. (с некоторыми перерывами) в Вене.

В них участвовали делегации 7 социалистических (СССР, ПНР, ГДР, ЧССР, ВНР, НРБ, СРР) и 12 капиталистических (США, Великобритания, Канада, ФРГ, Бельгия, Нидерланды, Люксембург, Италия, Дания, Норвегия, Греция, Турция) государств. Основу для дискуссии составили проект соглашения, внесенный 8 ноября 1973 г. СССР, ГДР, ПНР и ЧССР и предусматривающий сокращение вооруженных сил и вооружений на основе взаимности, а также контрпроект, предложенный 22 ноября 1973 г. западными странами и дающий участникам НАТО односторонние военные преимущества (подробнее см. Ежегодник БСЭ 1974 г., стр. 488).

Стремясь преодолеть тупик, в который по существу зашли переговоры, делегации СССР, ГДР, ПНР и ЧССР 31 октября 1974 г. внесли компромиссное предложение, учитывавшее ряд элементов позиции западных стран. В соответствии с этим предложением предусматривается заключить отдельное соглашение о сокращении войск в 1975 г.: 11 прямых участников переговоров (СССР, ГДР, Польша, Чехословакия — с одной стороны, США, Великобритания, Канада, ФРГ, Бельгия, Нидерланды, Люксембург — с другой) должны сократить в 1975 г. численность войск в Центр. Европе вместе с относящимися к ним вооружениями на 20 тыс. чел. с каждой стороны; первыми приступят к сокращению СССР и США (они, как на этом настаивали западные делегации, берут на себя наибольшую долю сокращений — по 10 тыс. чел.). В отношении же более существенных сокращений переговоры должны быть продолжены.

До конца 1974 г. западная сторона не проявила деловой готовности к поискам договоренности на основе новой инициативы социалистических стран. Переговоры решено было продолжить 30 января 1975 г.

Р. Алексеев.

Девятая конференция стран Центральной и Восточной Африки состоялась 31 августа — 3 сентября 1974 г. в Браззавиле (НРК). Участвовали главы государств Бурунди, Габона, Заира, Замбии, Камеруна (впервые), Кении, Малави, НРК, Руанды, СДР, Судана, Танзании, Уганды, ЦАР, Чада, Экваториальной Гвинеи и Эфиопии; в качестве наблюдателей — делегации АНДР, Гвинеи-Бисау, АРЕ, Лесото, Малагасийской Республики, африканских нац.-освободительных движений и НЕФК, представители ОАЕ, ЮДЕАК, Экономической комиссии ООН для Африки и ФАО. Конференции предшествовало совещание министров ин. дел (Браззавиль, 26—30 августа). Конференция провозгласила решимость стран-участниц разрешать все возникающие между ними разногласия мирными средствами и содействовать многостороннему экономическому сотрудничеству между ними; решила увеличить помощь нац.-освободительным движениям; выразила озабоченность задержкой в создании единого фронта освободительных движений Анголы; подтвердила незыблемость права народов на независимость, квалифицировав любые предложения о проведении референдумов как «маневры с целью установить в бывших колониях проимпериалистические и неоколониалистские режимы»; поручила пред. ОАЕ, президенту Верховного революционного совета СДР М. Сиаду Барре вступить в дипломатические контакты с правительствами стран, поддерживающих расистские режимы в Юж. Родезии и ЮАР, и побудить их прекратить поддержку колониальной и расистской политики (особо подчеркнута «глубокая озабоченность» в связи с военным сотрудничеством между Францией и ЮАР), а также призвала страны Запада воспрепятствовать вербовке среди их граждан наемников, участвующих в борьбе с нац.-освободительными движениями; заявила о готовности оказать всю необходимую помощь любой стране региона, которая станет жертвой агрессии.

В 1974 г. в рамках конференции продолжали действовать к-ты по сотрудничеству в с. х-ве; торговли и туризма; транспорта и коммуникаций; пром-сти и энергетики; по людским ресурсам.

А. Аскеров.

Конференция министров иностранных дел стран Латинской Америки и Карибского бассейна («Конференция Тлателолько» *) проходила 18—23 февраля 1974 г. в Мехико в два этапа: 18—20 февраля как подготовительное совещание без участия США, 20—23 февраля как «диалог» министров с государственным секретарем США Г. Киссинджером. В конференции участвовали все страны — члены ОАГ, а также Багамские острова и Гайана.

В октябре 1973 г. Г. Киссинджер предложил латиноамериканским представителям на 28-й сессии Генеральной Ассамблеи ООН в Нью-Йорке начать «новый диалог по вопросам, интересующим континент». В ноябре 1973 г. министры иностранных дел стран Латинской Америки и Карибского бассейна на совещании в Боготе разработали повестку дня конференции с Г. Киссинджером, включавшую вопросы: сотрудничество для развития, принудительные меры экономического характера, перестройка межамериканской системы, решение вопроса о Панамском канале, структура международной торговли и валютная система, многонациональные компании, передача технологии, общие отношения между Латинской Америкой и США. Два вопроса были предложены правительством США — международное положение и энергетический кризис.

На официальном открытии конференции президент Мексики Л. Эчеверриа Альварес высказался за пересмотр отношений между Латинской Америкой и США, за изменение «основ и методов» межамериканской системы, за более полное участие латиноамериканских стран в политических и экономических делах мира. Он заявил, что Латинская Америка является составной частью «третьего мира». Г. Киссинджер в своей речи доказывал необходимость создания «нового сообщества» Западного полушария в качестве «одной из надежных опор всего мирового сообщества» и подчеркивал, что у США и Латинской Америки «общие цели». Для разрешения спорных вопросов, возникающих между многонациональными компаниями и латиноамериканскими правительствами, он предложил создать «приемлемый механизм». Он выступил за сохранение военного «пакта Рио-де-Жанейро» и укрепление структуры ОАГ.

Большинство участников конференции затронули вопрос о Кубе, который официально не обсуждался. Делегация Перу внесла на рассмотрение конференции рекомендацию «ликвидировать на континенте дискриминацию и изоляцию в какой бы то ни было форме». Против изоляции Кубы и за отмену экономической блокады в отношении этой страны выступили Аргентина, Багамские острова, Барбадос, Венесуэла, Гайана, Гондурас, Колумбия, Коста-Рика, Мексика, Панама, Перу, Тринидад и Тобаго, Ямайка. Лишь Боливия, Бразилия, Гватемала и Чили поддержали утверждение Г. Киссинджера о том, что, по его мнению, конференция не является «подходящим форумом для обсуждения этой проблемы». Сам «диалог» между Г. Киссинджером и министрами иностранных дел проходил в обстановке полной секретности.

По окончании конференции был опубликован заключительный документ, который получил название «Декларация Тлателолько». В ней отмечалась необходимость пересмотра концепции региональной безопасности, которая «не может и не должна основываться исключительно на военно-политических критериях», а должна быть «дополнена и расширена на основе создания системы коллективной экономической безопасности». В этой связи в документ включен призыв «избегать введения новых ограничений» доступу товаров на рынок США. В нем содержалось также заявление о том, что межамериканские отношения должны строиться на основе подлинного равенства государств, принципе невмешательства, отказе от применения силы и принудительных мер. В документ был включен также пункт о том, что «любая страна имеет право избирать без иностранного вмешательства свою политическую, экономическую и социальную систему». Вопрос о Панамском канале стоял не столь остро, как прежде, поскольку 7 февраля в Панаме Г. Киссинджер и панамский министр иностранных дел Х. А. Тэк подписали соглашение о принципах разработки нового договора о канале. Участники конференции констатировали, что считают это соглашение важным шагом на пути к окончательному урегулированию вопроса о канале.

Тем не менее в «Декларации» не были даны ответы на наиболее волнующие латиноамериканские страны проблемы, такие, как устранение неравноправия в торговле с США, ограничение деятельности многонациональных монополий, пересмотр межамериканской системы на принципах полного равенства государств. Конференция лишь признала необходимость активизировать деятельность комиссии по пересмотру Устава ОАГ и продолжить обсуждение вопроса о многонациональных компаниях на следующей встрече. В заключительный документ не было включено предложение США о создании «сообщества Западного полушария», поскольку многие участники конференции сочли его как очередную попытку США усилить свой политический контроль над странами региона. Большинство участников также отвергло идею продолжить обсуждение пунктов повестки дня в рамках ОАГ на ежегодной сессии Организации американских государств и решило продолжить дебаты на совещании вне рамок ОАГ в Вашингтоне 17—18 апреля.

Совещание в Вашингтоне явилось продолжением «Конференции Тлателолько». В коммюнике совещания по-прежнему ничего не говорилось о реорганизации структуры межамериканской системы (его было решено обсудить на сессии Генеральной Ассамблеи ОАГ). Участники совещания вновь указали на «безотлагательную необходимость ликвидации ограничений» доступу латиноамериканских товаров на рынок США. Приняты решения о создании рабочей группы для подготовки документа о принципах деятельности многонациональных корпораций и о проведении следующего совещания вне рамок ОАГ в марте 1975 г. в Буэнос-Айресе.

М. Мартынов.

Всемирная конференция по народонаселению проходила в Бухаресте 18—30 августа 1974 г. под эгидой ООН в соответствии с резолюцией ЭКОСОС от 3 апреля 1970 г. Впервые конференция на такую тему проводилась на межправительственном уровне. В ней приняли участие представители 137 государств (в т. ч. СССР), 4 национально-освободительных движений, 16 специализированных учреждений и органов ООН, 11 межправительственных организаций и 109 международных неправительственных организаций. Были обсуждены следующие проблемы: мировые демографические тенденции и перспективы на будущее; демографические изменения и экономическое и социальное развитие; народонаселение, природные ресурсы и окружающая среда; народонаселение и семья; проект Всемирного плана действий в области народонаселения.

Развернувшаяся дискуссия носила ярко выраженный политический характер. Представители некоторых западных стран стремились свести ее к обсуждению узкого круга вопросов, касавшихся гл. обр. ограничения прироста населения, прежде всего в развивающихся государствах. Делегации социалистических и большинства развивающихся стран выступали за комплексный подход к решению демографических проблем, в первую очередь за проведение политических и социально-экономических преобразований, обусловливающих демографические процессы. Отмечалось основополагающее значение таких моментов, как устранение несправедливости в международных экономических отношениях, достижение подлинно равноправного положения мужчин и женщин в обществе, ликвидация дискриминации по признаку расы и этнического происхождения, установление социальной справедливости.

Конференция подтвердила ряд выдвинутых на других международных форумах принципов проведения политики в области народонаселения (суверенное право каждого государства на разработку и проведение национальной демографической политики, право родителей определять количество детей и интервалы между их рождениями, решающая роль социально-экономического развития в изменении тенденций роста населения и др.). Принятый ею Всемирный план действий в области народонаселения обрисовывает существующую демографическую ситуацию и содержит практические рекомендации правительствам. По предложению социалистических и многих развивающихся стран в план включены пункты о необходимости проведения социально-экономических реформ, о том, что необходимыми условиями прогрессивного развития являются завоевание национальной независимости, ликвидация иностранного и колониального господства, агрессивных войн, расовой дискриминации и всех форм неоколониализма, что национальная демографическая политика может иметь определенный успех лишь в том случае, если она является неотъемлемой частью общей политики социально-экономического развития, что эта политика должна разрабатываться и проводиться демократическим путем, при поддержке широкой общественности страны, и др.; подтверждены некоторые положения, вытекающие из решений 6-й спец. сессии ГА ООН об устранении неравноправных торгово-экономических отношений между государствами.

Среди прочих принятых документов — ряд резолюций об осуществлении действенных мер по деколонизации, ликвидации апартхейда и расовой дискриминации в ЮАР, Намибии и Южной Родезии, о правах палестинских беженцев, об улучшении положения и повышении роли женщин в обществе и семье, особенно в сельских районах. Конференция отметила необходимость расширения международного сотрудничества в деле решения проблем народонаселения. Она подчеркнула важность дальнейшей активизации работы ЭКОСОС, Комиссии ООН по народонаселению (действующей в рамках Секретариата ООН) и других органов ООН, занимающихся подобными вопросами. XXIX сессия ГА ООН утвердила результаты работы конференции.

С. Бирюлев.

Всемирная продовольственная конференция состоялась 5—16 ноября 1974 г. в Риме на межправительственном уровне по инициативе четвертой конференции глав неприсоединившихся государств (сентябрь 1973 г.), в соответствии с решением ЭКОСОС от 18 октября 1973 г. и резолюцией 28-й сессии ГА ООН. В конференции приняли участие 133 государства (в т. ч. СССР), 6 национально-освободительных движений, представители 18 органов и 9 специализированных

* Названа так по площади в столице Мексики Мехико, где находится здание министерства иностранных дел, в котором проходила конференция.

учреждений ООН (в т. ч. ФАО), 26 межправительственных и 161 международной и национальной неправительственной организации.

На конференции обсуждались следующие вопросы: положение с продовольствием в мире; меры по увеличению производства продовольствия как в развивающихся, так и в развитых странах; программы улучшения структуры продовольственного потребления; проблемы снабжения продовольствием в развивающихся странах; пути и методы улучшения системы заблаговременного предупреждения и информации по вопросам обеспечения продовольствием; создание продовольственных запасов в национальных и международных масштабах; улучшение организации чрезвычайной продовольственной помощи; конкретные меры в области международной торговли продуктами питания, включая меры, направленные на стабилизацию и расширение рынков для экспорта из развивающихся стран.

В ходе дискуссии выявились различные точки зрения участников конференции относительно причин т. н. продовольственного кризиса и путей его преодоления. Представители некоторых западных стран пытались объяснить тяжелое положение с продовольствием в мире прежде всего псевдонаучной теорией «демографического взрыва» (гл. обр. в развивающихся государствах). Делегаты социалистических и большинства развивающихся стран отмечали, что недостаточное производство продовольствия объясняется социально-экономической отсталостью Азии, Африки и Лат. Америки в силу их колониального прошлого, за что несут ответственность колониальные державы, нехваткой финансовых и иных средств для подъема зернового хозяйства. В дискуссии, которая носила антиколониалистский и антиимпериалистический характер, особой критике были подвергнуты международные монополии, искусственно сдерживающие производство продовольствия в погоне за прибылями.

Большинство участников конференции видели реальные пути выхода из создавшегося тяжелого положения с продовольствием в ускоренном хозяйственном развитии стран «третьего мира», в перестройке международных экономических отношений между государствами на основе равноправия и взаимной выгоды, в духе решений 6-й спец. сессии ГА ООН по вопросам сырья и развития (апрель — май 1974 г.), увеличении финансовой, экономической и технической помощи развивающимся странам (причем эта помощь не должна использоваться с целью вмешательства в их внутренние дела), устранении препятствий, стоящих на пути с.-х. развития в этих странах. Говорилось о необходимости лучшего распределения имеющихся продовольственных запасов как между странами, так и внутри них, увеличения капиталовложений в с. х-во, обеспечения сбалансированности спроса и предложения на продовольственные товары в долгосрочном плане, увеличения производства удобрений, расширения научно-исследовательской работы. Конференция приняла «Декларацию о ликвидации голода и недоедания» и целый ряд резолюций. Значительное место в решениях конференции отводится созданию нового международного механизма, в т. ч. функционального органа, который занимался бы продовольственной проблемой. Этот орган должен включить Всемирный продовольственный совет, в функции которого будет входить координация различных международных продовольственных программ, а также Международный фонд сельскохозяйственного развития, создаваемый на добровольных началах. При ФАО решено создать Всемирную систему продовольственной информации (главным образом о запасах зерна и потребностях в нем).

С. Бирюлев.

Третья международная конференция ООН по морскому праву (вторая сессия) состоялась 20 июня — 29 августа 1974 г. в Каракасе (Венесуэла). В ней участвовали представители 135 государств — членов ООН, а также ряда других государств, национально-освободительных движений и международных организаций.

Состоявшаяся в декабре 1973 г. в Нью-Йорке первая сессия конференции создала рабочие органы, избрала должностных лиц и утвердила повестку дня конференции. СССР и другие социалистические страны вошли во все главные органы конференции. Председателем конференции избран Г. Ш. Амерасингхе (Шри-Ланка).

Сессия в Каракасе в качестве основного метода принятия решений одобрила принцип согласованного мнения (консенсуса). Только в том случае, когда исчерпаны все усилия по достижению консенсуса, может быть проведено голосование (для принятия решений требуется большинство в две трети присутствующих и участвующих в голосовании).

Большое внимание было уделено вопросу ширины и режима территориальных вод. Делегации около 100 государств высказались за закрепление 12-мильного лимита ширины территориальных вод в будущей конвенции по морскому праву. В проекте статей о территориальном море, представленном Болгарией, ГДР, Польшей и СССР, отмечалось, что каждое государство имеет право определять ширину своего территориального моря в пределах не свыше 12 морских миль. Социалистические страны внесли также проект статей о прилежащей зоне, согласно которому прибрежное государство может устанавливать в зоне открытого моря прилежащую зону, не превышающую 12 миль, для осуществления контроля с целью недопущения нарушений таможенных, фискальных, иммиграционных и санитарных правил. Проект Великобритании исходил из того, что территориальное море не может простираться за пределы 12 морских миль. Аналогичное предложение содержится в документе, внесенном Индией, Индонезией, Исландией, Канадой, Маврикием, Мексикой, Новой Зеландией, Норвегией и Чили. Ряд стран — Перу, Эквадор, Сальвадор, Бразилия, Гвинея, Уругвай и др.— выступил за право прибрежных государств устанавливать территориальные воды шириной до 200 миль.

Одно из центральных мест на сессии заняло рассмотрение вопроса о режиме проливов, используемых для международного судоходства. Проект статей о проливах, внесенный рядом социалистических стран, предусматривал, что «в проливах, которые используются для международного судоходства между одной частью открытого моря и другой частью открытого моря, все проходящие суда пользуются в равной мере свободой навигации в целях транзитного прохода через эти проливы». В рабочем документе Великобритании отмечалось, что транзитный проход через проливы является осуществлением свободы судоходства и пролета. Предложения ряда стран (Испания, Оман, Фиджи) исходили из необходимости установления ограничительного режима «мирного прохода». В числе сторонников подобных предложений были Китай, Албания, Греция, Индонезия, Малайзия и др. Другие страны (Алжир, Шри-Ланка) высказались за свободный проход через международные проливы торговых судов и регулирование прохода военных кораблей. Например, согласно проекту статей, представленному Алжиром, для торговых судов предусматривался принцип свободного прохода через проливы, а для военных — «мирный проход». Предложение Дании и Финляндии исходило из того, что свободный проход осуществляется лишь через проливы, ширина которых свыше 6 миль.

Широкую дискуссию вызвал вопрос о рыболовстве и экономических зонах. На рассмотрение конференции было внесено свыше 20 предложений по этому вопросу. В проекте статей об экономической зоне, внесенном СССР, Болгарией, ГДР, Польшей и другими социалистическими странами, подчеркивается право государств на установление экономических зон шириной до 200 миль «в целях сохранения, разведки и разработки находящихся в ней живых и минеральных ресурсов». В пределах зоны государствами осуществляются суверенные права над этими «ресурсами, находящимися в водах, на морском дне и в его недрах». Что касается иностранного рыболовства в зоне, проект исходил из того, что, «если прибрежное государство не вылавливает в экономической зоне 100 процентов ежегодного допустимого улова из какого-либо запаса рыб или других живых морских ресурсов, рыбакам других государств должно быть разрешено вести лов неиспользованной части такого улова». При этом допуск иностранных рыбаков в зону осуществлялся бы путем выдачи за умеренную плату специального разрешения. В ряде проектов предусматривалось, что прибрежное государство по своему усмотрению решает вопрос о допуске иностранного промысла в зоне. Проект Сальвадора об исключительной экономической зоне, а также рабочий документ Никарагуа по этому вопросу предусматривал установление в зоне такого режима, который по существу близок к статусу территориальных вод. Проект статей стран, не имеющих выхода к морю, и стран, находящихся в географически неблагоприятном положении, исходил из необходимости признания за этими странами равных с прибрежным государством прав на эксплуатацию как живых, так и минеральных ресурсов в экономической зоне.

Что касается внешней границы континентального шельфа, то латиноамериканские страны с широким шельфом (Бразилия, Аргентина, Мексика и др.) выступили за установление границы шельфа по краю абиссальных глубин. С этих же позиций выступил ряд азиатских стран (Индия, Бирма, Бангладеш) и западных государств (США, Канада, Австралия). Африканские страны, имеющие узкий шельф, а также внутриконтинентальные страны считали необходимым установить границу шельфа по 200-мильному расстоянию. СССР предложил определить эту границу по расстоянию 200 миль или глубине в 500 метров.

По вопросу режима морского дна за пределами континентального шельфа конференции были представлены альтернативные формулировки основных принципов этого режима и статей о международной организации по морскому дну, которые были выработаны в Комитете ООН по подготовке к конференции. Имевшиеся разногласия по этим формулировкам на сессии в Каракасе не были устранены. В частности, несогласованными остались статьи, по которым морское дно объявляется открытым для использования всеми государствами и его присвоение не допускается, статьи, касающиеся системы эксплуатации ресурсов морского дна. Ряд стран Латинской Америки выступил за то, чтобы добычей этих ресурсов занимался только международный орган. Предложение ряда афро-азиатских стран допускало разработку ресурсов как международным органом, так и государствами на основе лицензий, выдаваемых этим органом. Другая альтернатива, отражающая позицию западных стран — США, Великобритании, Франции, Италии,— предусматривала разработку ресурсов государствами или по их полномочию физическими или юридическими лицами. Вместе со многими другими странами СССР, не возражая против этого предложения, считал также возможным предоставить и самой международной организации в рамках ее финансовых и технических возможностей право заниматься эксплуатацией ресурсов дна.

Большое место в работе конференции заняли вопросы о разработке норм, касающихся научных исследований Мирового океана, а также борьбы с загрязнением морской среды. На сессии удалось согласовать лишь отдельные положения в этой области — обязательство предотвращать загрязнение морской среды, сотрудничать в оказании помощи развивающимся странам в борьбе с загрязнением, способствовать созданию благоприятных условий для проведения научных исследований в Мировом океане и т. д.

Каракасская сессия конференции сделала лишь первые шаги к разработке международной конвенции по морскому праву. Выявились, в частности, условия для закрепления в конвенции 12-мильного предела ширины территориальных вод, наметилось сближение позиций государств по вопросу об экономической зоне. Согласно решению 29-й сессии ГА ООН работа конференции будет продолжена в марте — мае 1975 г. в Женеве.

Б. Х.

Часть IV

РАЗВИТИЕ СВЯЗЕЙ МЕЖДУ КОММУНИСТИЧЕСКИМИ И РАБОЧИМИ ПАРТИЯМИ В 1974 ГОДУ

В 1974 г. исполнилось 5 лет со времени проведения Совещания коммунистических и рабочих партий, состоявшегося в Москве в 1969 г.

За минувшее пятилетие международное коммунистическое движение значительно укрепило свои ряды, заметно поднялся политический авторитет и возросло влияние коммунистических и рабочих партий. Это были годы крепнущей сплоченности коммунистических партий, серьезных успехов в деле дальнейшего развития мировой системы социализма, завоевания новых позиций в противоборстве с империализмом в капиталистических странах и укрепления союза с национально-освободительным движением.

Минувшие годы подтвердили правильность тезиса Московского совещания о том, что сегодня особенно возрастает значение добровольной координации действий коммунистических партий для успешного решения стоящих перед ними задач. За истекшие после Совещания годы формы взаимных контактов между коммунистическими партиями получили дальнейшее развитие и совершенствование.

Практика последних лет показала, что в современных условиях совещания братских партий являются одной из наиболее эффективных форм интернационалистических связей между компартиями. Об этом свидетельствуют региональные встречи коммунистов, теоретические конференции и другие многосторонние контакты, утвердившиеся в прошедшие годы в коммунистическом движении.

Ключевое значение для ускорения всестороннего развития социалистического содружества имело углубление связей между марксистско-ленинскими партиями социалистических стран; эти связи становятся все разностороннее, систематичнее и плодотворнее.

За последние годы особое значение приобрели крымские встречи руководителей коммунистических и рабочих партий социалистических стран, играющие важную роль в политической жизни социалистического содружества и в международных отношениях вообще. Для коммунистических партий стран социалистического содружества они стали форумом, на котором оценивается международная обстановка, обсуждаются общие задачи, разрабатывается стратегия совместных действий. Благодаря крымским встречам стало более тесным взаимодействие между социалистическими странами.

Большое значение имеют и другие многосторонние встречи коммунистических партий социалистических стран, посвященные проблемам экономического сотрудничества, идеологической и организационной работы партий.

Последние годы отмечены крупными успехами международного коммунистического движения в борьбе за мир, в чем важную роль сыграла антиимпериалистическая платформа действий, разработанная Совещанием в 1969 г.

Реализуя положения этой платформы, государства социалистического содружества и мировое коммунистическое движение в целом внесли главный вклад в дело разрядки международной напряженности. Большую роль в улучшении международного климата сыграла последовательная внешняя политика ЦК КПСС и Советского правительства, активная деятельность Генерального секретаря ЦК КПСС Л. И. Брежнева по реализации широкой Программы мира, намеченной 24-м съездом КПСС.

Политика мирного сосуществования в эти годы способствовала переходу от «холодной войны» к разрядке международной напряженности, к улучшению советско-американских отношений, всеобщему признанию границ в Европе, установленных после второй мировой войны, обеспечению ГДР ее законного места в международной жизни, успешному завершению первого этапа Совещания по безопасности и сотрудничеству в Европе, продвижению вперед переговоров и соглашений по разоружению. Братская помощь государств социалистического содружества героической борьбе ДРВ и национально-освободительному движению в Южном Вьетнаме способствовала созданию обстановки, в которой было заключено парижское Соглашение, явившееся победой вьетнамского народа, победой дела мира и мирового коммунистического движения.

Новым вкладом в дело разрядки международной напряженности явилось состоявшееся в Варшаве 17—18 апреля 1974 г. совещание Политического консультативного комитета государств — участников Варшавского договора. Участники совещания ПКК вновь подтвердили свое мнение о целесообразности проведения заключительного этапа общеевропейского совещания и подписании его документов на высшем уровне, что подчеркивает исключительное значение для будущего Европы принятых общеевропейским совещанием решений и документов.

Участники Варшавского договора, в частности, высказали общее мнение о важности дополнения политической разрядки разрядкой военной. Они вновь подтвердили свои позиции относительно сокращения вооруженных сил и вооружений в Европе, выраженные в Пражской декларации о мире, безопасности и сотрудничестве в Европе, принятой совещанием Политического консультативного комитета в январе 1972 г. Успех переговоров о сокращении вооруженных сил и вооружений в Центральной Европе создал бы благоприятные условия для проведения в будущем таких переговоров относительно других районов Европы.

Государствами — участниками совещания вновь подтверждена неизменная позиция готовности к роспуску Организации Варшавского договора одновременно с роспуском организации Североатлантического пакта или в качестве первого шага — ликвидации их военных организаций. Вместе с тем было заявлено, что, пока сохраняется блок НАТО и не осуществлены эффективные меры по разоружению, страны — участницы Варшавского договора считают необходимым укреплять свою обороноспособность и развивать тесное сотрудничество между собой в этом направлении.

Успехи политики мирного сосуществования государств с различным социальным строем способствовали укреплению дела мира и созданию международных условий, благоприятствующих дальнейшим успехам социализма, развитию демократической и революционной борьбы против эксплуататорского строя. Эти вопросы подробно обсуждались на конференции коммунистических партий Западной Европы, состоявшейся в Брюсселе в конце января. В рамках подготовки к Брюссельской конференции были проведены международные теоретические семинары в Эссене и Женеве, на которых были обсуждены проблемы положения иностранных рабочих в Европе и положения интеллигенции в капиталистической Европе.

В принятой конференцией политической декларации содержится анализ причин обострения социально-экономической и политической обстановки в Западной Европе, намечаются основные направления деятельности компартий на данном этапе.

Политическая декларация Брюссельской конференции компартий отмечает, что всеобщий кризис империализма, который охватил все области жизни капиталистических стран Европы, делает все более очевидной для трудящихся необходимость социальных и политических изменений. Во всех странах капиталистической Европы ширятся народные выступления. В то же время, говорится в декларации, в этой части мира сложились более благоприятные условия для политических перемен. В Европе создается новая обстановка. Существенные сдвиги, произошедшие на мировой арене, отмечалось на конференции,— результат успехов международной политики Советского Союза и других социалистических стран, активной деятельности международного коммунистического и рабочего движения, борьбы национально-освободительных, демократических и миролюбивых сил.

Прошедшая в Брюсселе конференция компартий Западной Европы способствовала согласованной линии коммунистов этого региона в борьбе против монополистического капитала; она подчеркнула их решимость активно, совместно с другими отрядами коммунистического движения работать во имя упрочения мира и безопасности в Европе, во имя утверждения новых принципов в международных отношениях в целом.

Объединению действий всех отрядов коммунистического движения европейского континента способствовало достижение соглашения о необходимости и целесообразности подготовки и созыва конференции коммунистических и рабочих партий Европы.

Готовясь к этому форуму, коммунистические и рабочие партии Европы провели две встречи: консультативную встречу в октябре в Варшаве и подготовительную встречу в декабре в Будапеште.

Согласовано, что конференция должна быть посвящена теме: борьба за мир, безопасность, сотрудничество и социальный прогресс в Европе, наиболее полно отражающей те проблемы, которые братские партии считают в нынешних условиях наиболее актуальными. Это — определение путей мобилизации масс на дальнейшее развертывание борьбы за придание процессу разрядки необратимого характера, за обеспечение прочного мира и безопасности на европейском континенте.

И, вместе с тем, это — максимальное использование благоприятных условий, созданных разрядкой, для активизации борьбы за глубокие социальные преобразования, за разработку программы совместных конкретных действий всех политических сил в ответственный и переломный период истории европейского континента.

В течение года проходили и другие региональные совещания коммунистических и рабочих партий (компартий стран Северной Европы, Центральной Америки и Мексики).

В 1974 г. коммунисты разных стран продолжали проводить большую теоретическую работу. В частности, уделялось большое внимание таким вопросам, как идеи В. И. Ленина и международное рабочее движение, общие закономерности и разнообразие форм развития социалистической революции, современный этап соревнования двух мировых систем, союз социалистических стран и национально-освободительное движение, социальная активность молодежи и коммунисты и т. д.

Д. Григорян.

Многосторонние встречи представителей коммунистических и рабочих партий

7—9 января — В Праге состоялось совещание представителей коммунистических и рабочих партий по обсуждению работы журнала «Проблемы мира и социализма» за 1972—73 гг. В работе совещания приняли участие представители 67 коммунистических и рабочих партий. Представители братских партий положительно оценили деятельность журнала. На совещании было принято заявление, в котором выражалась солидарность с чилийскими демократами и патриотами. Заявление содержало требования немедленного освобождения ген. секретаря КП Чили Л. Корвалана, прекращения кровавого террора фашистской хунты, освобождения всех брошенных в тюрьмы и концлагеря демократов и патриотов Чили. Участники совещания выразили протест против преследований коммунистов, борцов за прогресс и социальную справедливость в других странах Латинской Америки, в странах Азии, Африки, Европы.

8—9 января — В Эссене состоялся международный теоретический семинар с участием представителей коммунистических и рабочих партий Бельгии, Великобритании, Дании, Греции, Испании, Италии, Португалии, Швейцарии, Швеции, Турции, Франции и ФРГ, посвященный проблемам положения иностранных рабочих в капиталистических странах Европы. Он проводился в рамках подготовки к совещанию коммунистических и рабочих партий капиталистических стран Европы в Брюсселе (26—28 января 1974 г.).

9—12 января — В Варшаве состоялась международная научная конференция «Идеи Ленина и международное рабочее движение», организованная по инициативе многосторонней комиссии по сотрудничеству академий наук социалистических стран и Высшей школы общественных наук при ЦК ПОРП. В работе конференции приняли участие видные ученые СССР, НРБ, ВНР, ГДР, ПНР, СРР, ЧССР. Участники конференции обсудили проблемы, связанные с развитием международного рабочего движения на современном этапе. Особое внимание участники конференции уделили актуальным проблемам идеологической борьбы.

11—13 января — В Женеве проходил международный семинар на тему: «Положение интеллигенции в капиталистической Европе», в работе которого приняли участие представители коммунистических и рабочих партий Австрии, Бельгии, Греции, Западного Берлина, Испании, Италии, Норвегии, Франции, ФРГ, Швейцарии. В принятом коммюнике анализируется положение интеллигенции в капиталистических странах Европы и содержится призыв к единству интеллигенции и пролетариата в борьбе за свои права, за построение социалистического общества.

22—23 января — В Москве состоялось совещание секретарей Центральных Комитетов коммунистических и рабочих партий социалистических стран (НРБ, ВНР, ГДР, Кубы, МНР, ПНР, СРР, СССР, ЧССР). На совещании состоялся обмен опытом по актуальным проблемам партийного строительства и их практическому решению в братских партиях, участвовавших в совещании.

26—28 января — В Брюсселе состоялась конференция коммунистических и рабочих партий капиталистических стран Западной Европы. В ее работе приняли участие делегации коммунистических и рабочих партий Австрии, Бельгии, Великобритании, Греции, Дании, Западного Берлина, Ирландии, Испании, Италии, Кипра, Люксембурга, Нидерландов (в качестве наблюдателя), Португалии, Сан-Марино, Турции, ФРГ, Финляндии, Франции, Швейцарии, Швеции. В повестке дня конференции стоял вопрос о нынешнем кризисе капитализма в Европе и борьбе компартий за социальный прогресс, демократию, национальную независимость, за мир и социализм, а также за единство рабочего класса и всех демократических сил.

Конференция приняла развернутую политическую декларацию, в которой содержится анализ причин обострения социально-экономической и политической обстановки в Западной Европе и намечаются основные направления деятельности компартий на данном этапе. Одобрено также специальное заявление по проблемам энергетики. Приняты заявления солидарности с героическим народом Вьетнама и народом Чили.

В феврале — В Стокгольме состоялось совещание руководителей коммунистических партий стран Северной Европы — Дании, Норвегии, Финляндии, Швеции, на котором обсуждался вопрос о развитии и укреплении сотрудничества этих стран в области энергетики. Участники совещания приняли коммюнике, в котором содержится программа совместных действий по развитию и укреплению сотрудничества стран Северной Европы в области энергетики.

В марте — В Москве в Институте марксизма-ленинизма при ЦК КПСС состоялся международный симпозиум на тему: «Общие закономерности и разнообразие форм развития социалистической революции». В работе симпозиума участвовали сотрудники научных учреждений при Центральных Комитетах БКП, ВСРП, СЕПГ, МИРП, ПОРП, РКП, КПСС, КПЧ.

9—10 апреля — В Праге состоялась международная теоретическая встреча на тему «Социалистическая и капиталистическая экономическая интеграция и некоторые проблемы марксистско-ленинской стратегии и тактики», организованная журналом «Проблемы мира и социализма». Во встрече приняли участие ученые-марксисты, представители коммунистических и рабочих партий из 33 стран: Алжира, Аргентины, Бельгии, НРБ, Боливии, Бразилии, Великобритании, ВНР, ГДР, Дании, Индонезии, Ирака, Ирана, Ирландии, Италии, Кипра, Колумбии, Кубы, Люксембурга, МНР, Парагвая, ПНР, СРР, Сенегала, СССР, США, Филиппин, ФРГ, Франции, Чили, ЧССР, Швеции, Японии.

17—18 апреля — В Варшаве состоялось совещание Политического консультативного комитета государств — участников Варшавского договора о дружбе, сотрудничестве и взаимной помощи. В работе совещания принимали участие делегации НРБ, ВНР, ГДР, ПНР, СРР, СССР и ЧССР. Участники совещания обсудили актуальные вопросы укрепления европейской безопасности и дальнейшей разрядки международной напряженности. На совещании Политического консультативного комитета приняты коммюнике и заявления: «За прочный и справедливый мир на Ближнем Востоке», «За прочный мир во Вьетнаме, за обеспечение справедливых национальных интересов вьетнамского народа», «Прекратить произвол и преследование демократов в Чили!».

6—8 мая — В Праге состоялась организованная журналом «Проблемы мира и социализма» научно-теоретическая конференция, посвященная теме: «Социальная активность молодежи и коммунисты». В работе конференции приняли участие представители коммунистических и рабочих партий 41 страны мира: Австрии, Аргентины, Бельгии, Болгарии, Боливии, Бразилии, Венгрии, Гватемалы, ГДР, Греции, Дании, Израиля, Индии, Индонезии, Иордании, Ирака, Ирана, Испании, Италии, Канады, Кипра, Колумбии, Ливана, Монголии, Панамы, Парагвая, Польши, Португалии, Румынии, Сенегала, СССР, Судана, США, Филиппин, Франции, ФРГ, Чили, ЧССР, Швеции, ЮАР, Японии. Состоялся обмен мнениями по актуальным теоретическим и практическим проблемам: место молодежи в современном мире, ее роль в революционном процессе и строительстве нового общества, формы и методы работы коммунистов в молодежной среде, роль молодежных организаций.

В мае — Состоялось совещание коммунистических и рабочих партий стран Центральной Америки и Мексики. В нем приняли участие Мексиканская КП, Гватемальская партия труда, КП Сальвадора, Никарагуанская социалистическая партия, партия Народный авангард Коста-Рики, Народная партия Панамы. Участники совещания констатировали в принятом заявлении, что за последнее время в странах Центральной Америки и Мексике значительно повысилась активность и усилилось политическое влияние демократических и антиимпериалистических сил. В условиях общего подъема борьбы трудящихся центральноамериканских стран партии, принявшие участие в совещании, считают необходимым укреплять союз рабочего класса с крестьянством, ставят своей задачей организовывать и направлять их деятельность, руководить борьбой за социалистические преобразования. Они считают американский империализм главным врагом народов Латинской Америки, оплотом реакции, главным препятствием в борьбе народов этого района мира за демократию, национальный суверенитет и социализм.

5—7 июня — В Багдаде состоялась международная теоретическая конференция «Союз социалистических стран и национально-освободительного движения», организованная Прогрессивным национально-патриотическим фронтом Ирака и редакцией журнала «Проблемы мира и социализма». В конференции приняли участие представители коммунистических и рабочих партий, прогрессивных организаций и партий стран Азии, Африки, национально-освободительных движений. Делегаты обсудили такие вопросы, как сущность и основные этапы развития союза стран социалистического содружества и сил национального освобождения Азии и Африки, пути и методы укрепления и совершенствования этого союза, необходимость усиления борьбы против попыток реакции разобщить антиимпериалистические силы.

18—19 июня — В Праге состоялась организованная журналом «Проблемы мира и социализма» международная теоретическая конференция «Современный этап соревнования двух мировых систем». В работе конференции приняли участие руководящие деятели братских партий, ученые-марксисты из 32 стран, в том числе советская делегация.

22—23 июня — В Париже состоялась встреча представителей коммунистических и рабочих партий капиталистических стран Европы в рамках совместных инициатив, предусмотренных брюссельской конференцией этих партий. На встрече было решено провести с 8 по 10 ноября конференцию по вопросу: «Положение женщин европейских капиталистических стран, их участие в социальной и политической жизни; вклад коммунистических партий в развитие союза и совместных действий женщин в защиту своих прав, за социальный прогресс, демократию и мир».

15—16 октября — В Праге состоялась международная встреча на тему: «Коммунистическая периодическая печать развитых капиталистических стран в борьбе за массы». Во встрече, организованной журналом «Проблемы мира и социализма», приняли участие представители центральных органов печати коммунистических и рабочих партий Австрии, Бельгии, Греции, Западного Берлина, Испании, Италии, Канады, Люксембурга, Португалии, США, ФРГ, Франции, Швейцарии, Японии.

16—18 октября — В Варшаве состоялась консультативная встреча коммунистических и рабочих партий Европы, посвященная обсуждению вопроса о созыве и подготовке конференции коммунистических и рабочих партий Европы. На встрече было достигнуто согласие о необходимости и целесообразности подготовки и созыва конференции коммунистических и рабочих партий Европы, посвященной теме борьбы за мир, безопасность, сотрудничество и социальный прогресс в Европе. Во встрече приняли участие делегации 28 партий: Коммунистических партий Австрии, Бельгии, НРБ, Прогрессивной партии трудового народа Кипра, Коммунистических партий ЧССР, Дании, Финляндии, Франции, Греции, Испании, Ирландии, Союза коммунистов Югославии, КП Люксембурга, Социалистической единой партии Германии, Германской КП, Социалистической единой партии Западного Берлина, КП Норвегии, Польской объединенной рабочей партии, Коммунистических партий Португалии, СРР, Сан-Марино, Швейцарской партии труда, Левой партии — коммунисты Швеции, КП Турции, Венгерской социалистической рабочей партии, Коммунистических партий Великобритании и Италии, КПСС.

12—13 ноября — В Софии состоялась теоретическая конференция на тему «Современные проблемы социалистической демократии и перспективы ее развития», созванная по инициативе журнала «Проблемы мира и социализма». В ее работе приняли участие представители коммунистических и рабочих партий НРБ, ВНР, ГДР, Кубы, МНР, ПНР, СРР, СССР и ЧССР.

В ноябре — В Риме состоялась конференция коммунистических партий капиталистических стран Европы, посвященная проблемам положения женщин. 68 делегаций, представлявших 19 коммунистических партий, обсудили вопросы: «Женщина и труд», «Юридическое положение женщины, семьи, материнства».

26—27 ноября — В Москве, в Институте марксизма-ленинизма при ЦК КПСС, проходила международная научная конференция на тему «Мирное сосуществование государств с различным социальным строем и идеологическая борьба на современном этапе». В конференции участвовали представители н.-и. и учебных учреждений коммунистических и рабочих партий НРБ, ВНР, ГДР, Кубы, МНР, ПНР, СРР, СССР, ФРГ, ЧССР, представитель журнала «Проблемы мира и социализма».

19—21 декабря — В Будапеште состоялась подготовительная встреча конференции коммунистических и рабочих партий Европы. Во встрече участвовали 28 братских партий. 22 декабря опубликовано коммюнике о подготовительной встрече.

Календарь двусторонних встреч, переговоров, пребывании партийных и партийно-правительственных делегаций *

8 января — В Праге состоялась встреча ген. секретаря ЦК КП Чехословакии Г. Гусака с главой делегации КПСС на совещании представителей коммунистических и рабочих партий по обсуждению деятельности журнала «Проблемы мира и социализма», кандидатом в члены Политбюро, секретарем ЦК КПСС Б. Н. Пономаревым.

14—19 января — Пребывание в ГДР делегации ЦК Французской КП во главе с членом Политбюро, секретарем ЦК ФКП Г. Плиссонье; в Берлине состоялись переговоры с делегацией ЦК СЕПГ во главе с членом Политбюро, секретарем ЦК СЕПГ Г. Аксеном. Делегацию ЦК ФКП принял первый секретарь ЦК СЕПГ Э. Хонеккер.

16 января — В ЦК КПСС состоялась встреча Б. Н. Пономарева, члена ЦК КПСС М. В. Зимянина и члена ЦРК**

* Партийные и государственные деятели, имена которых неоднократно встречаются в календаре, указываются с перечислением должностей, как правило, только при первом упоминании.

** ЦРК — Центральная ревизионная комиссия.

КПСС Е. И. Кускова с делегацией КП Венесуэлы во главе с ген. секретарем КПВ Х. Фариа.

17 января — В Праге состоялась встреча Г. Гусака с ген. секретарем КП Канады У. Каштаном.

17—23 января — Пребывание в Австрии делегации КПСС в составе первого секретаря ЦК КП Грузии Э. А. Шеварднадзе (глава делегации) и члена ЦРК КПСС, зам. зав. международным отделом ЦК КПСС В. В. Загладина. Делегация приняла участие в работе 22-го съезда КП Австрии.

20 января — 1 февраля — Пребывание в СССР делегации партийных работников КП Кубы во главе с членом ЦК, зав. отделом ЦК КПК С. Герра; состоялась беседа с секретарем ЦК КПСС И. В. Капитоновым.

21—24 января — Пребывание в ГДР болгарской партийно-правительственной делегации во главе с первым секретарем ЦК Болгарской КП, пред. Гос. совета НРБ Т. Живковым; состоялись переговоры с партийно-правительственной делегацией ГДР. Подписано совместное заявление.

25 января — В ЦК КПСС состоялась встреча члена Политбюро, секретаря ЦК КПСС А. П. Кириленко и кандидата в члены Политбюро, секретаря ЦК КПСС Б. Н. Пономарева с ген. секретарем Социалистической партии Чили К. Альтамирано.

28 января — 1 февраля — Пребывание в Москве группы партийных работников Болгарской КП во главе с кандидатом в члены ЦК БКП, зав. отделом ЦК БКП С. Михайловым; состоялась встреча с кандидатом в члены Политбюро, секретарем ЦК КПСС П. Н. Демичевым.

28 января — 3 февраля — Пребывание на Кубе ген. секретаря ЦК КПСС Л. И. Брежнева. На Кубе находились также член Политбюро ЦК КПСС, мин. ин. дел СССР А. А. Громыко, член Политбюро ЦК КПСС, первый секретарь ЦК КП Украины В. В. Щербицкий, кандидат в члены Политбюро ЦК КПСС, первый секретарь Ленинградского обкома КПСС Г. В. Романов, секретарь ЦК КПСС К. Ф. Катушев, член ЦК КПСС, мин. гражданской авиации Б. П. Бугаев, первый зам. пред. ГКЭС И. В. Архипов; помощники ген. секретаря ЦК КПСС — член ЦК КПСС К. В. Русаков, член ЦРК КПСС А. М. Александров, А. И. Блатов; член ЦРК КПСС, ген. директор ТАСС Л. М. Замятин. 28 января в Гаване состоялась встреча Л. И. Брежнева с руководителями КП Кубы; 29, 30 января и 2 февраля — переговоры Л. И. Брежнева с первым секретарем ЦК КПК, премьер-министром Революционного правительства Кубы Фиделем Кастро, членами Политбюро и Секретариата ЦК КПК. Подписана советско-кубинская декларация. 30 января в Гаване состоялась беседа А. А. Громыко и К. Ф. Катушева с членом Секретариата ЦК КПК К. Р. Родригесом, членом ЦК, мин. ин. дел Кубы Раулем Роа и членом ЦК КПК Османи Сьенфуэгосом.

6 февраля — В Москву прибыл член Политбюро, второй секретарь ЦК КП Кубы, первый зам. премьер-министра Революционного правительства, мин. Революционных вооруженных сил Р. Кастро.

6—13 февраля — Пребывание в СССР делегации МНРП во главе с членом Политбюро, секретарем ЦК МНРП Д. Моломжамцем; в ЦК КПСС состоялась встреча с А. П. Кириленко.

8—17 февраля — Пребывание в СССР делегации ответственных работников Итальянской КП во главе с членом Политбюро ИКП, директором центрального теоретического органа партии журнала «Ринашита» Дж. Кьяромонте. В ЦК КПСС состоялась встреча Б. Н. Пономарева и В. В. Загладина с Дж. Кьяромонте.

11 февраля — В Берлин прибыл ген. секретарь Французской КП Ж. Марше. 13 февраля опубликовано сообщение о состоявшейся беседе Э. Хонеккера с Ж. Марше.

11—17 февраля — Пребывание в НРБ делегации ЦК Перуанской КП в составе ген. секретаря ЦК ПКП Х. дель Прадо и члена Политической комиссии ЦК ПКП, секретаря ЦК ПКП Марио Угарте.

12—19 февраля — Пребывание в СССР делегации КП Финляндии во главе с членом Политбюро ЦК КПФ Э. Туоминеном.

13—19 февраля — Пребывание в СССР делегации СЕПГ во главе с членом Политбюро, секретарем ЦК СЕПГ В. Кроликовским; в ЦК КПСС состоялась беседа с А. П. Кириленко и К. Ф. Катушевым.

15 февраля — Опубликовано сообщение о состоявшейся в ЦК КПСС беседе члена Политбюро, секретаря ЦК КПСС М. А. Суслова и кандидата в члены Политбюро, секретаря ЦК КП Украины Б. Н. Пономарева с находившимися в Москве пред. КП Финляндии А. Саариненом, почетным пред. КПФ В. Песси, вице-пред. КПФ Т. Синисало и членом Политбюро ЦК КПФ Э. Кивимяки.

15 февраля — Опубликовано сообщение из Сан-Хосе о встрече делегаций компартий Гондураса и Сальвадора. На встрече было подписано совместное заявление.

17 февраля — В Париже состоялась встреча А. А. Громыко с членом Политбюро, секретарем ЦК Французской КП Р. Леруа.

19—23 февраля — В Багдаде состоялись переговоры между делегациями коммунистических партий Сирии и Ирака.

20 февраля — В ЦК КПСС состоялась встреча Б. Н. Пономарева и Е. И. Кускова с генеральным секретарем ЦК Перуанской КП Х. дель Прадо и членом Политической комиссии ЦК ПКП, секретарем ЦК ПКП Марио Угарте.

20—25 февраля — Пребывание во Франции делегации КПСС во главе с кандидатом в члены ЦК КПСС, первым зам. зав. отделом организационно-партийной работы ЦК КПСС Н. А. Петровичевым. Делегация встречалась с членами руководства ФКП Г. Плиссонье, А. Вьеге, Ж. Кольпеном.

20—27 февраля — Пребывание на Кубе партийно-правительственной делегации ГДР во главе с Э. Хонеккером. Состоялись переговоры делегации СЕПГ с делегацией КП Кубы во главе с Фиделем Кастро.

20—28 февраля — Пребывание в СФРЮ партийно-правительственной делегации Кубы во главе с Р. Кастро; состоялись переговоры с делегацией СКЮ во главе с секретарем Исполнительного бюро Президиума СКЮ С. Доланцем. Опубликовано совместное югославо-кубинское коммюнике.

21 февраля — В Риме состоялась встреча А. А. Громыко с руководителями Итальянской КП. В беседе приняли участие пред. ИКП Л. Лонго, ген. секретарь ИКП Э. Берлингуэр, член Политбюро ИКП А. Новелла, член ЦК ИКП С. Сегре, а также член ЦРК КПСС посол СССР в Италии Н. С. Рыжов.

21 февраля — В Варшаве состоялась встреча первого секретаря ЦК ПОРП Э. Герека с пред. Германской КП Г. Мисом.

24 февраля — Опубликовано сообщение о состоявшейся в ЦК КПСС беседе М. А. Суслова и Б. Н. Пономарева с ген. секретарем Португальской КП А. Куньялом.

26—28 февраля — Пребывание в Москве секретаря ЦК ПОРП А. Вербляна; состоялась беседа с П. Н. Демичевым.

27 февраля — В ЦК КПСС состоялась встреча А. П. Кириленко, Б. Н. Пономарева и зам. зав. международным отделом ЦК КПСС Р. А. Ульяновского с делегацией Ливанской КП в составе ген. секретаря ЦК ЛКП Н. Шауи, членов Политбюро, секретарей ЦК ЛКП Н. Абдель Самада и Х. Дебса, члена Политбюро ЦК ЛКП Р. Самхуна.

27 февраля — 5 марта — Пребывание в Люксембурге делегации КПСС во главе с членом ЦК КПСС, первым секретарем Днепропетровского обкома КП Украины А. Ф. Ватченко; состоялась встреча с руководителями КП Люксембурга — пред. КПЛ Д. Урбани, секретарем ЦК КПЛ Р. Урбани, членами Исполкома ЦК КПЛ Ж. Гофманом, Ж. Граженге, Ж. Франпорти, Э. Рамбертц, А. Бисдорфом, Ф. Хюбшем, М. Нютцем. Опубликовано совместное коммюнике.

27 февраля — 6 марта — Пребывание в ДРВ с дружественным визитом делегации Итальянской КП во главе с членом Руководства и Политбюро ИКП П. Инграо; состоялись переговоры с делегацией ПТВ.

В конце февраля — Пребывание в ФРГ делегации КПСС во главе с секретарем ЦК КП Грузии В. М. Сиradзе.

4—7 марта — Пребывание в Москве группы партийных работников ВСРП во главе с членом ЦК ВСРП, зав. отделом ЦК ВСРП И. Парди; состоялась беседа с К. Ф. Катушевым.

4—15 марта — Пребывание в СССР делегации Германской КП во главе с членом Президиума и Секретариата Правления ГКП Г. Доймлихом.

В начале марта — Пребывание в НРБ делегации Правления Германской КП во главе с Г. Мисом; состоялись переговоры с Т. Живковым.

7 марта — В Дамаске состоялась встреча А. А. Громыко с руководством Сирийской КП.

7 марта — В ЦК КПСС состоялась встреча Б. Н. Пономарева с находившейся в Москве проездом из ДРВ делегацией Итальянской КП во главе с членом Руководства Политбюро ИКП П. Инграо.

11—15 марта — Пребывание в ПНР партийно-правительственной делегации ЧССР во главе с Г. Гусаком. В Варшаве состоялись польско-чехословацкие переговоры.

13 марта — Опубликовано сообщение о состоявшейся в Софии встрече Т. Живкова и Р. Кастро.

18 марта — В Москве состоялась встреча Л. И. Брежнева с Р. Кастро Рус, находившимся с визитом в СССР.

19 марта — Завершился визит на Кубу делегации Португальской КП во главе с А. Куньялом. Делегация ПКП имела встречу с Фиделем Кастро, вела переговоры с руководящими деятелями КП Кубы.

19 марта — В ЦК КПСС состоялась встреча А. П. Кириленко и Б. Н. Пономарева с членом Политической комиссии ЦК КП Чили В. Тейтельбоймом, кандидатом в члены Политической комиссии ЦК КП Чили М. Кантеро и членом ЦК КП Чили А. Янесом.

19—26 марта — Пребывание в Японии делегации КПСС во главе с членом ЦК КПСС, первым секретарем Московского обкома КПСС В. И. Конотопом; состоялась встреча с пред. ЦИК Социалистической партии Японии Т. Нарита и ген. секретарем ЦИК СПЯ М. Исибаси.

20 марта — В ЦК КПСС состоялась встреча Б. Н. Пономарева и Е. И. Кускова с ген. секретарем КП Эквадора П. Саадом.

22—28 марта — Пребывание на Кубе партийно-правительственной делегации ДРВ во главе с Фам Ван Донгом; со-

стоялись переговоры с партийно-правительственной делегацией Кубы во главе с Фиделем Кастро. Опубликовано кубино-вьетнамское коммюнике.

25 марта — В Багдаде состоялась встреча члена Политбюро ЦК КПСС, мин. обороны СССР Маршала Советского Союза А. А. Гречко с руководителями Иракской КП.

25—29 марта — Пребывание в СССР делегации ПОРП во главе с секретарем ЦК ПОРП Ю. Пиньковским; состоялась беседа с членом Политбюро, секретарем ЦК КПСС Ф. Д. Кулаковым.

29 марта — В ЦК КПСС состоялась встреча М. А. Суслова и В. В. Загладина с делегацией КП Греции во главе с первым секретарем ЦК КПГ Х. Флоракисом.

8—10 апреля — Пребывание в Москве кандидата в члены Политбюро, секретаря ЦК Болгарской КП И. Абаджиева, секретаря ЦК БКП П. Кирацова, члена ЦК БКП, пред. Комитета по научно-техническому прогрессу и высшему образованию НРБ Н. Папазова. 9 апреля болгарских друзей принял П. Н. Демичев.

8—13 апреля — Пребывание в СССР делегации Румынской КП во главе с зам. зав. отделом ЦК РКП К. Потынгэ. Делегацию принял П. Н. Демичев.

9 апреля — Опубликовано сообщение о состоявшейся в Париже встрече Ж. Марше с членом Политбюро ЦК КПСС, пред. Президиума Верховного Совета СССР Н. В. Подгорным.

9—16 апреля — Пребывание в НРБ ген. секретаря КП Эквадора П. Саада.

10 апреля — В Нью-Йорке состоялись встречи А. А. Громыко с ген. секретарем КП США Г. Холлом и с членом ЦК КП Кубы, мин. ин. дел Кубы Р. Роа.

10—12 апреля — Пребывание в Праге партийно-правительственной делегации ВНР во главе с первым секретарем ЦК ВСРП Я. Кадаром. Состоялись чехословацко-венгерские переговоры.

11 апреля — В ЦК КПСС состоялась встреча П. Н. Демичева с секретарем ЦК ПОРП В. Красько, находившимся в Советском Союзе по случаю Дней польской культуры в СССР, посвященных 30-летию ПНР.

13—23 апреля — Пребывание в СССР делегации израильских коммунистов во главе с секретарем Центральной контрольной комиссии КП Израиля, пред. муниципальной комиссии ЦК КПИ Рамзи Хури.

16 апреля — В ЦК КПСС состоялась встреча М. А. Суслова с пред. КП Дании К. Есперсеном. В беседе принял участие зам. зав. международным отделом ЦК КПСС В. С. Шапошников.

16 апреля — В Варшаве состоялась встреча Л. И. Брежнева и А. Н. Косыгина с первым секретарем ЦК ПОРП Э. Гереком и членом Политбюро ЦК ПОРП, пред. Совета Министров ПНР П. Ярошевичем.

17 апреля — В Варшаве состоялась встреча Л. И. Брежнева с Я. Кадаром.

18 апреля — В Варшаве состоялись встречи Л. И. Брежнева с руководителями братских партий — с Т. Живковым, Э. Хонеккером, Г. Гусаком, Н. Чаушеску.

19—24 апреля — Пребывание в Ливане делегации ПОРП во главе с секретарем ЦК ПОРП Ю. Пиньковским; состоялись переговоры с делегацией Ливанской КП во главе с Н. Шауи.

С 23 апреля — Пребывание на Кипре делегации КПСС во главе с кандидатом в члены ЦК КПСС, зам. пред. Совета Министров РСФСР В. А. Демченко. Делегация приняла участие в работе 13-го съезда Прогрессивной партии трудового народа Кипра (АКЭЛ), проходившего 25—28 апреля.

24 апреля — В Москве состоялась встреча Л. И. Брежнева с первым секретарем ЦК МНРП, пред. Совета Министров МНР Ю. Цеденбалом.

С 25 апреля — Пребывание в Западном Берлине делегации КПСС во главе с членом ЦК КПСС Л. Б. Ерминым.

27 апреля — В Вене опубликовано коммюнике о визите в Австрию делегации КП Чехословакии. Состоялись переговоры между делегациями КПЧ во главе с членом Президиума ЦК КПЧ, первым секретарем ЦК КП Словакии И. Ленартом и КПА во главе с пред. КПА Ф. Мури.

27—28 апреля — Пребывание в ВНР президента СФРЮ, пред. Союза коммунистов Югославии И. Броз Тито; состоялись переговоры с Я. Кадаром. Опубликовано коммюнике.

29 апреля — 7 мая — Пребывание в СССР делегации партийных работников Германской КП.

30 апреля — В ЦК КПСС состоялась встреча П. Н. Демичева с членом Политбюро, секретарем ЦК СЕПГ В. Ламбертцем.

2 мая — В Берлине опубликовано коммюнике о визите в ГДР делегации КП Норвегии во главе с пред. КПН Р. Ларсеном.

4—10 мая — Пребывание в ГДР делегации ЦК Сирийской КП во главе с членом Политбюро, секретарем ЦК СКП Ю. Фейсалом; состоялись переговоры с делегацией ЦК СЕПГ. Делегация ЦК СКП была принята Э. Хонеккером. Опубликовано коммюнике о визите.

6 мая — В ЦК КПСС состоялась встреча делегации КПСС в составе Л. И. Брежнева, М. А. Суслова, Б. Н. Пономарева и М. В. Зимянина с делегацией КП США в составе ген. секретаря КП США Г. Холла, нац. пред. КП США Г. Уинстона и членов Политкомитета ЦК КП США Дж. Джексона, Д. Рубина и Х. Уинтера.

8 мая — Пребывание в Москве с кратковременным визитом первого секретаря ЦК Болгарской КП, пред. Госсовета НРБ Т. Живкова и члена Политбюро ЦК БКП, пред. Совета Министров НРБ С. Тодорова; состоялись беседы с Л. И. Брежневым, Н. В. Подгорным, А. Н. Косыгиным.

9 мая — В Гаване состоялась встреча Ф. Кастро с ген. секретарем КП Аргентины Х. Арнедо Альваресом.

10—11 мая — Пребывание в Будапеште Ю. Фейсала; состоялась встреча с секретарем ЦК ВСРП Б. Биску.

11—12 мая — Пребывание в НРБ ген. секретаря Румынской КП, президента СРР Н. Чаушеску; состоялись переговоры с Т. Живковым.

13 мая — В Москве состоялась встреча Л. И. Брежнева с членом Политбюро ЦК СЕПГ, пред. Совета Министров ГДР Х. Зиндерманом.

14—21 мая — Пребывание в Австрии делегации КПСС во главе с секретарем ЦК КПСС В. И. Долгих; состоялись встречи с представителями руководства КПА — пред. КПА Ф. Мури, членами Политбюро ЦК КПА Э. Шарфом, Х. Кальтом, В. Ваксом, Ф. Фюрнбергом, И. Прогшем, членом ЦК КПА Х. Штайнером.

16 мая — В Будапеште опубликовано сообщение о встрече Я. Кадара с Г. Холлом.

16—21 мая — Пребывание в ПНР делегации ЦК КП США во главе с Г. Холлом. Состоялась встреча Э. Герека с Г. Холлом.

20—27 мая — Пребывание в СССР делегации партийных работников Болгарской КП во главе с секретарем ЦК БКП И. Прымовым; состоялась встреча с членом Политбюро, секретарем ЦК КПСС Ф. Д. Кулаковым.

22 мая — В Берлине состоялась встреча Э. Хонеккера с Г. Холлом.

22—29 мая — Пребывание в СССР делегации КП Кубы во главе с членом Секретариата ЦК КПК Х. Рискетом; состоялась встреча с Ф. Д. Кулаковым.

26 мая — 1 июня — Пребывание в СФРЮ на 10-м съезде СКЮ делегации КПСС во главе с А. П. Кириленко. Делегация КПСС имела встречи и беседы с И. Броз Тито, с членом Президиума СКЮ, членом Президиума СФРЮ Э. Карделем.

28—31 мая — Пребывание в ВНР делегации ЦК КП Греции во главе с первым секретарем ЦК КПГ Х. Флоракисом; состоялись переговоры с делегацией ВСРП. Делегация ЦК КПГ была принята Я. Кадаром.

30 мая — 3 июня — Пребывание в Финляндии для участия в мероприятиях, посвященных 30-летию выхода КПФ из подполья, делегации КПСС во главе с И. В. Капитоновым.

30 мая — 9 июня — Пребывание в Швейцарии для участия в работе 10-го съезда Швейцарской партии труда, делегации КПСС во главе с членом ЦК КПСС, первым секретарем Одесского обкома КП Украины П. П. Козырем. В Лозанне состоялась встреча делегации КПСС с руководством ШПТ во главе с ее пред. Ж. Венсаном.

4—11 июня — Пребывание в СССР делегации партийных работников Социалистической единой партии Западного Берлина во главе с членом бюро Правления СЕПЗБ Г. Флихтбайлем.

5 июня — В ЦК КПСС состоялась встреча Б. Н. Пономарева и Е. И. Кускова с делегацией КП Гондураса в составе ген. секретаря ЦК КПГ Д. Рамоса Бехарано и члена Политкомиссии, секретаря ЦК КПГ Ригоберто Падилья.

5—8 июня — Пребывание в ПНР партийно-правительственной делегации ГДР во главе с Э. Хонеккером; состоялись переговоры с партийно-правительственной делегацией ГДР.

5—8 июня — Пребывание в Москве группы партийных работников ВСРП во главе с зав. международным отделом ЦК ВСРП Я. Берец. Венгерских товарищей приняли Б. Н. Пономарев и К. Ф. Катушев.

10—23 июня — Пребывание на Кубе делегации Французской КП во главе с членом Политбюро, секретарем ЦК ФКП Р. Леруа.

17—18 июня — Пребывание в Москве Э. Хонеккера; состоялись встречи и беседы с Л. И. Брежневым.

17—28 июня — Пребывание в СССР делегации рурских коммунистов во главе с членом Президиума Правления Германской КП, пред. Рурско-Вестфальской организации ГКП М. Каплуком.

17—28 июня — Пребывание в СССР делегации секретарей федераций Французской КП во главе с членом ЦК ФКП Ж. Мальвазио; состоялась встреча с Б. Н. Пономаревым.

19—24 июня — Пребывание во Франции делегации КПСС во главе с Б. Н. Пономаревым. Делегация КПСС была принята Ж. Марше, имела встречи и беседы в ЦК ФКП с делегацией ФКП.

21 июня — 2 июля — Пребывание в СССР делегации Итальянской КП во главе с членом Руководства ИКП С. Чераволо.

23 июня — 1 июля — Пребывание в СССР делегации Конголезской партии труда во главе с пред. Комиссии партийного контроля ЦК КПТ Ж. Ганга-Занзу.

24 июня — В Ахене состоялась встреча между пред. Германской КП Г. Мисом и пред. КП Бельгии Л. Ван Гейтом.

24—29 июня — Пребывание в ПНР делегации Иракской КП во главе с первым секретарем ЦК ИКП А. Мухаммедом. Делегация имела беседу в ЦК ПОРП. Состоялась встреча Э. Герека с А. Мухаммедом.

25—28 июня — Пребывание в СССР группы партийных работников КП Чехословакии во главе с зав. отделом ЦК КПЧ Л. Прохазкой.

25—29 июня — Пребывание в ВНР партийно-правительственной делегации МНР во главе с Ю. Цеденбалом; состоялись переговоры с партийно-правительственной делегацией ВНР во главе с Я. Кадаром. Опубликовано коммюнике.

27 июня — 5 июля — Пребывание в ФРГ делегации КПСС во главе с членом ЦК КПСС, секретарем ЦК КП Украины А. А. Титаренко; состоялась встреча с представителями руководства Германской КП — Г. Мисом, зам. пред. ГКП Г. Готье, членами Президиума Правления ГКП.

29 июня — 9 июля — Пребывание на Кубе делегации КПСС во главе с зав. отделом ЦК КПСС Ф. И. Мочалиным.

4—10 июля — Пребывание в СССР делегации Трудовой партии Кореи во главе с кандидатом в члены Политического комитета ЦК ТПК Ким Ен Намом; состоялись встречи и беседы с А. П. Кириленко и К. Ф. Катушевым.

5 июля — Опубликовано сообщение о состоявшейся в ЦК КПСС встрече Б. Н. Пономарева, Е. И. Кускова с ген. секретарем ЦК КП Колумбии Х. Виейра.

5 июля — В ЦК КПСС состоялась встреча М. А. Суслова, Б. Н. Пономарева, Е. И Кускова с делегацией КП Уругвая во главе с членом Исполкома, секретарем ЦК КПУ Э. Родригесом.

5 июля — В Москве состоялась беседа Ф. Д. Кулакова с членом Политбюро, секретарем ЦК МНРП Н. Жагваралом.

6—13 июля — Пребывание в НРК делегации КПСС во главе с членом ЦРК КПСС главным редактором газеты «Сельская жизнь» Н. А. Заколупиным. Делегация была принята пред. ЦК Конголезской партии труда, президентом НРК М. Нгуаби, имела встречи и беседы с делегацией КПТ во главе с членом Политбюро, постоянным секретарем КПН П. Изе. Подписано совместное коммюнике.

8—11 июля — Пребывание в СРР президента СФРЮ, пред. СКЮ И. Броз Тито; 8 июля в Бухаресте состоялись переговоры с Н. Чаушеску.

8—13 июля — Пребывание в СССР делегации Берлинского окружного комитета СЕПГ во главе с кандидатом в члены Политбюро ЦК СЕПГ, первым секретарем Берлинского окружкома К. Науманом.

В середине июля — Пребывание в Аргентине и Эквадоре делегации КПСС в составе зам. пред. Центральной ревизионной комиссии КПСС, мин. юстиции СССР В. И. Теребилова, члена ЦРК КПСС, первого зам. зав. международным отделом ЦК КПСС Е. И. Кускова и зав. сектором ЦК КПСС М. Ф. Кудачкина.

15—19 июля — Пребывание в Италии делегации КПСС во главе с Б. Н. Пономаревым; состоялись переговоры с делегацией Итальянской КП в составе членов Руководства и Политбюро ИКП А. Коссутта, А. Новелла и Т. Веккьетти, члена Руководства ИКП Л. Барка, члена ЦК, зав. международным отделом ЦК ИКП С. Сегре, членов ЦК ИКП А. Ченки и А. Рубби. Делегация КПСС имела встречи с Э. Берлингуэром и Л. Лонго. 19 июля состоялась встреча политического секретаря Итальянской социалистической партии Ф. де Мартино с Б. Н. Пономаревым.

18—24 июля — Пребывание в СССР партийно-правительственной делегации НДРЙ во главе с ген. секретарем ЦК политической организации — Национальный фронт, членом Президентского совета, пред. Высшего народного совета А. Ф. Исмаилом.

19 июля — В ЦК КПСС состоялась встреча М. А. Суслова и кандидата в члены Политбюро, секретаря ЦК КПСС Д. Ф. Устинова с находившимся в СССР в составе партийно-правительственной делегации НДРЙ членом Политбюро ЦК Национального фронта НДРЙ, пред. Секретариата ЦК НФ А. С. Ибада, а также членом ЦК НФ, зав. международным отделом ЦК НФ А. С. аль-Аура и директором Высшей школы общественных наук при ЦК НФ А. Г. аль-Мактари.

26 июля — В ЦК КПСС состоялась беседа П. Н. Демичева с секретарем ЦК ВСРП М. Овари.

27 июля — В ЦК КПСС состоялась встреча Л. И. Брежнева с Ж. Марше.

30 июля — 9 августа — Пребывание в СССР делегации Сирийской КП во главе с ген. секретарем ЦК СКП Х. Багдашем; 5 августа в ЦК КПСС состоялась встреча с А. П. Кириленко, Б. Н. Пономаревым, Р. А. Ульяновским.

31 июля — В ЦК КПСС состоялась встреча Б. Н. Пономарева и Р. А. Ульяновского с делегацией Организации освобождения Палестины (ООП) во главе с пред. Исполкома ООП Я. Арафатом.

1 августа — В Крыму состоялась встреча Л. И. Брежнева с Г. Гусаком.

2 августа — В ЦК КПСС состоялась беседа Б. Н. Пономарева с ген. секретарем КП Канады У. Каштаном.

2 августа — В ЦК КПСС состоялась встреча Б. Н. Пономарева и зам. зав. отделом науки и учебных заведений ЦК КПСС С. Г. Щербакова с делегацией Конголезской партии труда во главе с секретарем ЦК КПТ М. Мбери, находившейся в СССР с 24 июля.

2—5 августа — Пребывание в СССР Я. Кадара. 3 и 4 августа в Крыму состоялись беседы Л. И. Брежнева с Я. Кадаром.

4—7 августа — Пребывание в СССР делегации КП Великобритании в составе членов Политкомитета Исполкома КПВ Г. Макленнана и Д. Уоддиса. В ЦК КПСС состоялась беседа Б. Н. Пономарева и зам. зав. международным отделом ЦК КПСС А. С. Черняева с делегацией КПВ.

13 августа — В ЦК КПСС состоялась встреча Б. Н. Пономарева с Г. Мисом.

14 августа — В ЦК КПСС состоялась встреча П. Н. Демичева с кандидатом в члены Исполкома, секретарем ЦК Румынской КП К. Буртикэ.

15 августа — В Крыму состоялась встреча Л. И. Брежнева с Э. Гереком.

21 августа — В ЦК КПСС состоялась встреча П. Н. Демичева с секретарем ЦК ВСРП И. Дьери.

21—24 августа — Пребывание в СРР советской партийно-правительственной делегации во главе с А. Н. Косыгиным. 21 августа в Бухаресте состоялась беседа Н. Чаушеску с А. Н. Косыгиным.

24 августа — Опубликовано сообщение о состоявшейся в Париже встрече Ж. Марше с первым секретарем ЦК КП Греции Х. Флоракисом.

28 августа — Опубликовано сообщение о состоявшейся в Берлине беседе Э. Хонеккера с пред. КП Бельгии Л. Ван Гейтом.

2 сентября — В Москве состоялась встреча Л. И. Брежнева с Ю. Цеденбалом.

2 сентября — В Москве состоялась встреча А. П. Кириленко с членом Президиума ЦК СКЮ, членом Президиума СФРЮ Э. Карделем.

4 сентября — В Москве состоялась встреча П. Н. Демичева с членом Политбюро, секретарем ЦК Болгарской КП А. Лиловым, возглавлявшим делегацию на Днях болгарской культуры в СССР.

6—12 сентября — Пребывание во Франции делегации КПСС во главе с кандидатом в члены Политбюро ЦК КПСС, первым секретарем Ленинградского обкома КПСС Г. В. Романовым. В ЦК ФКП делегацию принял член Политбюро, секретарь ЦК ФКП Р. Леруа.

7 сентября — Опубликовано сообщение о пребывании в СССР члена Политбюро, секретаря ЦК ВСРП К. Немета и сопровождавших его члена ЦК ВСРП, зав. отделом ЦК ВСРП И. Парди, зам. зав. отделом ЦК ВСРП И. Каплера. 5 сентября в Москве состоялась беседа Л. И. Брежнева с К. Неметом и в МГК КПСС — встреча члена Политбюро ЦК КПСС, первого секретаря МГК КПСС В. В. Гришина с К. Неметом. Венгерские товарищи имели встречи и беседы с секретарями ЦК КПСС В. И. Долгих и К. Ф. Катушевым.

7—10 сентября — Пребывание в НРБ советской партийно-государственной делегации во главе с Н. В. Подгорным. В Софии состоялись — 7 сентября беседа советской делегации с Т. Живковым, членами Политбюро и кандидатами в члены Политбюро ЦК БКП, секретарями ЦК БКП.

9 сентября — Состоялась беседа члена Политбюро, секретаря ЦК КПСС Ф. Д. Кулакова с членом Политбюро, секретарем ЦК СЕПГ Г. Грюнебергом.

10 сентября — В Москве состоялась беседа Л. И. Брежнева с членом Президиума ЦК СКЮ, членом Президиума СФРЮ Э. Карделем.

10—20 сентября — Пребывание в Италии делегации КПСС во главе с членом ЦК КПСС, главным редактором газеты «Правда» М. В. Зимяниным. 17 сентября делегацию принял Э. Берлингуэр.

16 сентября — В ЦК КПСС состоялась встреча М. А. Суслова и В. В. Загладина с делегацией Прогрессивной партии трудового народа Кипра (АКЭЛ) во главе с ген. секретарем партии Э. Папаиоанну.

19 сентября — Состоялась беседа И. В. Капитонова с членом Президиума ЦК КПЧ, первым секретарем ЦК КП Словакии И. Ленартом.

19—25 сентября — Пребывание в ФРГ делегации КПСС в составе кандидата в члены ЦК КПСС, главного редактора газеты «Советская Россия» П. Ф. Алексеева и зам. зав. международным отделом ЦК КПСС В. С. Шапошникова.

20 сентября — Опубликовано сообщение о состоявшейся в Хельсинки встрече членов Политбюро ЦК КП Финляндии с Г. Гусаком, находившимся в Финляндии 16—19 сентября.

22 сентября — В Варшаве опубликовано коммюнике о визите в ПНР делегации Центрального Правления КП Норвегии во главе с пред. партии Р. Ларсеном.

25 сентября — В ЦК КПСС состоялась встреча Б. Н. Пономарева, Е. И. Кускова с ген. секретарем КП Аргентины Х. Арнедо Альваресом.

25—30 сентября — Пребывание в СССР партийно-правительственной делегации ВНР во главе с Я. Кадаром. 29 сентября состоялась беседа Л. И. Брежнева с Я. Кадаром. 1 октября опубликовано коммюнике.

26 сентября — В ЦК КПСС состоялась встреча Б. Н. Пономарева с делегацией Ливанской КП в составе ген. секретаря ЦК ЛКП Н. Шауи и члена Политбюро ЦК, секретаря ЦК ЛКП Надима Абдель Самада.

27 сентября — В ЦК КПСС состоялась беседа Б. Н. Пономаря

рева с ген. секретарем ЦК КП Шри-Ланки С. А. Викремасингхе.

29 сентября — В Белграде опубликовано коммюнике о визите в СФРЮ Ю. Цеденбала.

30 сентября — Состоялась беседа П. Н. Демичева с членом Политбюро ЦК ВСРП, главным редактором теоретического журнала ЦК ВСРП «Таршадалми семле» В. Бенке.

1 октября — В Москве состоялась беседа П. Н. Демичева с членом Политбюро, секретарем ЦК СЕПГ К. Хагером — главой делегации ГДР, находившейся в СССР в связи с Днями культуры ГДР.

2 октября — Опубликовано сообщение о состоявшейся в ЦК КПСС встрече Б. Н. Пономарева с ген. секретарем Партии прогресса и социализма Марокко Али Ята.

2 октября — Состоялась встреча К. Ф. Катушева с членом Политбюро ЦК КП Кубы, первым секретарем провинциального комитета партии провинции Ориенте А. Хартом Давалосом.

3 октября — Опубликовано сообщение о состоявшейся в Риме беседе Э. Берлингуэра с членом Политической комиссии ЦК КП Чили В. Тейтельбоймом.

3 октября — Опубликовано сообщение о состоявшейся в ЦК КПСС беседе Б. Н. Пономарева и В. В. Загладина с пред. КП Бельгии Луи Ван Гейтом и членом Политбюро ЦК КПБ Ж. Блюмом.

3 октября — Состоялась беседа В. В. Гришина с кандидатом в члены Политбюро ЦК МНРП, первым секретарем Улан-Баторского городского комитета партии Б. Алтангэрэлом.

4—12 октября — Пребывание в МНР делегации КПСС во главе с пред. ЦРК КПСС Г. Ф. Сизовым. Делегацию принял Ю. Цеденбал.

5 октября — Опубликовано сообщение о состоявшейся в ЦК КПСС беседе Б. Н. Пономарева с членом Политбюро, секретарем Итальянской КП А. Коссутта.

5—8 октября — Пребывание в ГДР на праздновании 25-й годовщины образования ГДР советской партийно-правительственной делегации во главе с Л. И. Брежневым. 7 октября в Берлине состоялась встреча Л. И. Брежнева с Э. Хонеккером.

5—11 октября — Пребывание в СССР делегации Центрального Исполнительного комитета Социалистической партии Японии во главе с ген. секретарем ЦИК СПЯ М. Исибаси; состоялись переговоры с делегацией КПСС. Опубликовано совместное коммюнике.

7 октября — В ЦК КПСС состоялась встреча Б. Н. Пономарева с членом Центрального секретариата Национального совета КП Индии Н. К. Кришнаном.

13 октября — Опубликовано сообщение о состоявшейся в Нью-Йорке встрече руководителей КП США во главе с ген. секретарем КП США Г. Холлом с Э. Гереком, находившимся с официальным визитом в США.

С 14 октября — Пребывание в ЧССР партийно-правительственной делегации ГДР во главе с Э. Хонеккером; в Пражском Граде состоялись переговоры с партийно-правительственной делегацией ЧССР во главе с Г. Гусаком. Опубликовано коммюнике.

16 октября — Опубликовано сообщение о состоявшейся в ЦК КПСС встрече делегации КПСС в составе М. А. Суслова, члена Политбюро ЦК КПСС А. Я. Пельше, Б. Н. Пономарева, В. В. Загладина с делегацией КП Испании в составе пред. КПИ Д. Ибаррури, ген. секретаря КПИ С. Каррильо, членов Исполкома и Секретариата ЦК КПИ И. Гальего и М. Аскарате, членов Исполкома ЦК КПИ Г. Л. Раймундо и Ф. Мельчор.

16—17 октября — Пребывание в СССР партийно-правительственной делегации НРБ во главе с Т. Живковым. 16 октября в Москве состоялась беседа Л. И. Брежнева с Т. Живковым.

17 октября — Опубликовано сообщение о состоявшейся в Хельсинки встрече Н. В. Подгорного — главы советской гос. делегации, находившейся в Финляндии по случаю 30-й годовщины подписания соглашения о перемирии между СССР и Финляндией и 30-летия общества «Финляндия — Советский Союз», с руководителями КП Финляндии — заместителями пред. КП Т. Синисало и О. Хянниненом, ген. секретарем партии А. Аалто, членом Политбюро ЦК КПФ Э. Туоминеном и почетным пред. КПФ В. Песси.

18—30 октября — Пребывание в Ливане для участия в юбилейных торжествах в связи с 50-летием создания Ливанской КП делегации КПСС во главе с членом ЦК КПСС, первым секретарем Тульского обкома КПСС И. Х. Юнаком.

С 24 октября — Пребывание в СССР делегации партийных работников СЕПГ во главе с членом Политбюро, секретарем ЦК СЕПГ Г. Грюнебергом; в ЦК КПСС состоялась беседа с А. П. Кириленко.

25 октября — В ЦК КПСС состоялась встреча Б. Н. Пономарева и В. В. Загладина с делегацией Социалистической единой партии Западного Берлина в составе пред. СЕПЗБ Г. Данелиуса, зам. пред. СЕПЗБ Э. Циглера и члена Бюро и Секретариата Правления партии Х. Шмитта.

28 октября — 4 ноября — Пребывание в САР в связи с 50-летием Сирийской КП делегации КПСС во главе с членом ЦК КПСС, первым секретарем Калининского обкома КПСС Н. Г. Корытковым.



Беседа Л. И. Брежнева с ген. секретарем ФКП Ж. Марше. Париж, 6 декабря.

28 октября — 8 ноября — Пребывание в СССР делегации Германской КП во главе с членом Президиума Правления ГКП М. Бушман.

29 октября — В ЦК КПСС состоялась встреча Б. Н. Пономарева и Р. А. Ульяновского с первым секретарем ЦК Иракской КП А. Мухаммедом.

29 октября — 11 ноября — Пребывание в Венесуэле для участия в работе 5-го съезда КП Венесуэлы делегации КПСС в составе кандидата в члены ЦК КПСС, директора Института марксизма-ленинизма при ЦК КПСС А. Г. Егорова и члена ЦРК КПСС, первого зам. зав. международным отделом ЦК КПСС Е. И. Кускова.

31 октября — 1 ноября — Пребывание в СССР члена Политбюро ЦК Болгарской КП, секретаря ЦК БКП Г. Филипова; состоялись встречи и беседы с К. Ф. Катушевым и И. В. Капитоновым.

2—13 ноября — Пребывание в ДРВ делегации КПСС во главе с зам. отделом пропаганды ЦК КПСС В. А. Медведевым. Делегация была принята секретарем ЦК ПТВ То Хыу.

6—17 ноября — Пребывание в СССР делегации Швейцарской партии труда во главе с членом Политбюро ШПТ А. Эдигером.

7 ноября — Опубликовано сообщение о состоявшейся в Берлине беседе Э. Хонеккера с Г. Мисом.

10—14 ноября — Пребывание в СССР делегации КП Австрии в составе пред. КПА Ф. Мури, члена Политбюро, секретаря ЦК КПА Э. Шарфа, члена Политбюро ЦК КПА и Секретариата ЦК КПА Г. Кальта, члена ЦК КПА, зав. международным отделом ЦК КПА Г. Штайнера и члена ЦК КПА Э. Шмидта.

11—14 ноября — Пребывание в СРР К. Ф. Катушева, состоялась беседа с Н. Чаушеску.

11—16 ноября — Пребывание в НРБ делегации КПСС во главе с И. В. Капитоновым.

14 ноября — Опубликовано сообщение о пребывании в ГДР И. Броз Тито и о проходящих в Берлине переговорах между Э. Хонеккером и И. Броз Тито.

14—16 ноября — Пребывание в НРБ члена Политбюро ЦК КПСС, пред. КГБ при СМ СССР Ю. В. Андропова; состоялась встреча с Т. Живковым.

20—25 ноября — Пребывание в СССР проездом во Францию делегации ПТВ во главе с членом Политбюро, секретарем ЦК ПТВ Ле Дык Тхо. 22 ноября в ЦК КПСС состоялась встреча М. А. Суслова и К. Ф. Катушева с Ле Дык Тхо и секретарем ЦК ПТВ Суаном Тхюи.

20—26 ноября — Пребывание в ЧССР Ф. Д. Кулакова; состоялись беседы с Г. Гусаком и с секретарем ЦК КПЧ Я. Барылом.

21 ноября — В ЦК КПСС состоялась беседа Б. Н. Пономарева и В. В. Загладина с членом Политбюро Итальянской КП Д. Кьяромонте и членом ЦК ИКП Д. Черветти.

24 ноября — 1 декабря — Пребывание в СРР для участия в работе 11-го съезда Румынской КП делегации КПСС во главе с А. П. Кириленко. Состоялись переговоры и беседы А. П. Кириленко с Н. Чаушеску.

24 ноября — 3 декабря — Пребывание в Дании делегации КПСС в составе члена ЦК КПСС, первого секретаря ЦК КП Эстонии И. Г. Кэбина, первого секретаря Псковского обкома КПСС А. М. Рыбакова и зав. сектором ЦК КПСС Н. Н. Пухлова; состоялась встреча с пред. КП Дании К. Есперсеном и членами Исполкома ЦК КПД.

25 ноября — В ЦК КПСС состоялась встреча Б. Н. Пономарева, И. В. Капитонова и Е. И. Кускова с членами руководства КП Чили В. Тейтельбоймом, М. Кантеро, Г. Марин и О. Мильясом.

25—27 ноября — Пребывание в МНР для участия в торжествах по случаю 50-летия 3-го съезда МНРП и провозглашения МНР советской партийно-правительственной делегации во главе с Л. И. Брежневым. 27 ноября состоялась беседа Ю. Цеденбала с Л. И. Брежневым.

25 ноября — 3 декабря — Пребывание в СССР делегации ПОРП во главе с членом ЦК ПОРП, зав. отделом ЦК ПОРП Т. Палимонкой. Делегацию принял кандидат в члены Политбюро, секретарь ЦК КПСС Д. Ф. Устинов.

28 ноября — В ЦК КПСС состоялась беседа Б. Н. Пономарева и В. В. Загладина с членом Политбюро, секретарем ЦК Французской КП Г. Плиссонье.

30 ноября — Опубликовано сообщение о состоявшейся в Хельсинки встрече Э. Герека и П. Ярошевича, находившихся с официальным визитом в Финляндии, с руководством КП Финляндии.

Со 2 декабря — Пребывание в СССР делегации Софийского городского комитета Болгарской КП во главе с членом Секретариата ЦК БКП, первым секретарем Софийского горкома партии Г. Йорданова; состоялась беседа с В. В. Гришиным.

4 декабря — В Берлине опубликовано коммюнике о пребывании в ГДР делегации КП Испании во главе с С. Каррильо; состоялись переговоры с делегацией СЕПГ во главе с Э. Хонеккером.

6 декабря — В Париже состоялась беседа Ж. Марше с Л. И. Брежневым, находившимся во Франции с визитом 4—7 декабря.

10—14 декабря — Пребывание в СССР делегации Социал-демократической партии Финляндии в составе пред. СПДФ Р. Паасио, секретаря партии К. Сорса, пред. Совета партии И. Койккалайнена, членов Исполкома СДПФ П. Паавола и У. Сундквиста, кандидата в члены Исполкома Л. Кари и зав. отделом Исполкома СДПФ П. Лаппонена; состоялись встречи и беседы с делегацией КПСС. Опубликовано совместное коммюнике о переговорах.

15 декабря — Опубликовано сообщение о пребывании в СФРЮ К. Ф. Катушева; состоялись беседы с секретарем Исполкома Президиума ЦК СКЮ С. Доланцем и секретарем в Исполкоме Президиума ЦК СКЮ А. Грличковым.

17 декабря — встреча в ЦК КПСС Б. Н. Пономарева и Р. А. Ульяновского с делегацией Африканского национального конгресса Южной Африки (АНК) во главе с ген. секретарем АНК А. Нзо.

18 декабря — В Варшаве опубликовано коммюнике о визите в ПНР делегации ЦК КП Австрии во главе с Ф. Мури.

С 25 декабря — Пребывание в НРК для участия в работе 2-го очередного съезда Конголезской партии труда делегации КПСС во главе с первым зам. пред. Комитета партийного контроля при ЦК КПСС И. С. Густовым.

31 декабря — Опубликовано сообщение о состоявшейся в ЦК КПСС встрече Б. Н. Пономарева с членом Политбюро Итальянской КП Д. К. Пайетта.

Часть V

ЭКОНОМИКА СОЦИАЛИСТИЧЕСКИХ СТРАН В 1974 ГОДУ

В 1974 г. трудящиеся социалистических государств добились новых успехов в различных сферах социально-экономического развития. Нац. доход во всех странах социализма увеличился по сравнению с 1973 г. в целом на 7,3%. В странах — членах СЭВ, вместе взятых, нац. доход возрос на 6,4%, общий объем капиталовложений в нар. хоз-во — на 10%, объем пром. производства — на 8,6%, объем строительства — на 9,5%, объем перевозок грузов всеми видами транспорта — на 7%, внешнеторговый оборот (по стоимости) — на 27%, реальные доходы на душу населения — на 3,2%, розничный товарооборот — на 7,5%. Высоким (от 8,4% до 17%) был прирост в странах СЭВ общественных фондов потребления. Достигнуты значительные успехи в научно-технич. прогрессе, в освоении новых видов производств. Внедрялись новые формы и методы планирования и управления народным хозяйством.

Высокими показателями характеризовалось развитие промышленности. Валовая продукция машиностроения в странах СЭВ увеличилась за год на 12% (в т. ч. автомобилестроения — на 17%), энергетики — на 6,5%, химической пром-сти — на 11%, электроники — на 15%. Заметные успехи были достигнуты и в других отраслях пром. производства. Относительно более высокий прирост пром. продукции за четыре года текущей пятилетки в таких странах, как Румыния, Польша, Болгария, МНР, Куба (см. табл. 1), способствовал (естественно, в разной степени) приближению уровня их индустриального развития к уровню других государств — членов СЭВ.

Табл. 1. Темпы прироста промышленного производства (в %)*

Страна	1972 г.	1973 г.	1974 г.	За 1971 — 1974 гг.
Болгария	9,1	10,6	8,5	41
Венгрия	5,5	7,2	8,2	30
ГДР	6,0	6,8	7,4	29
Куба	15,0	11,0	8,0	39
МНР	12,4	8,3	8,3	45
Польша	10,7	12,0	12,2	49
Румыния	11,8	14,8	15,0	64
СССР	6,5	7,4	8,0	33
Чехословакия	6,7	6,4	6,2	30
Югославия	8,0	7,0	10,0	34

* В этой и в последующих таблицах темпы прироста стоимостных показателей приводятся в сопоставимых ценах.

В НРА валовая пром. продукция увеличилась за 1974 г. на 7,3%, в КНДР — на 17,2%; прирост валовой продукции пром-сти и кустарного производства в ДРВ составил 15%.

Индустриальное развитие большинства социалистических стран в 1974 г. проходило в условиях дальнейшего совершенствования форм и методов управления, усиления специализации, концентрации и международной интеграции производства, создания крупных производственных и научно-производственных объединений, а также аграрно-промышленных комплексов, в рамках которых индустрия наиболее рациональным способом связана с с. х-вом.

К концу года в странах СЭВ было создано св. 3,5 тыс. пром. объединений (в т. ч. в СССР — св. 1,7 тыс.). Практически повсеместно осуществлялся переход от сложившейся четырех- и пятизвенной «вертикальной» структуры управления пром-стью, как правило, к трехзвенной (предприятие — объединение — министерство), сопровождавшийся интенсивным развитием автоматизированных систем управления (к концу 1974 г. было создано св. 1750 таких систем) и улучшением на этой основе хозяйственных связей, а также сокращением объемов и потоков дублируемой и избыточной информации. Перевод всех промышленных предприятий и организаций на новые условия планирования и экономического стимулирования практически завершился. Благодаря совершенствованию производства и внедрению новых методов планирования и управления в странах СЭВ за 1974 г. было получено от 15% до 26% общего объема прироста пром. продукции.

В 1974 г. в странах СЭВ внедрено в производство св. 6,5 млн. новых изобретений и рационализаторских предложений (в т. ч. в СССР — ок. 4,5 млн.), введено в эксплуатацию более тысячи новых предприятий и новых крупных мощностей (из них в СССР — 350). Повысилась эффективность технического прогресса: экономия от его внедрения в 1974 г. оценивалась в 8,6 млрд. руб. против 6,5 млрд. руб. в 1973 г. (в т. ч. в СССР — соответственно 5,6 млрд. руб. против 4,1 млрд. руб.). Создано св. 6 тыс. новых образцов машин, оборудования, аппаратов и приборов (в т. ч. в СССР — ок. 4 тыс.), освоен и начат серийный выпуск примерно 5,2 тыс. новых видов пром. продукции (из них в СССР — 3,5 тыс.), снято с производства 2,3 тыс. наименований устаревшей продукции (из них в СССР — 1,8 тыс.), установлено св. 13 тыс. (в СССР — 10 тыс.) комплектов механизированных и св. 3 тыс. (в СССР — 2 тыс.) автоматических линий. Рост производственных мощностей (так, суммарная мощность электростанций в странах СЭВ увеличилась за год на 14,5 млн. *квт*, в т. ч. в СССР — на 10,2 млн. *квт*) в значительной степени произошел вследствие улучшения технологических процессов, модернизации оборудования, механизации и интенсификации производства.

Пром. производство большинства социалистических стран росло гл. обр. благодаря его интенсификации. Так, производительность труда в 1974 г. повысилась в пром-сти СССР на 6,5% (в 1973 г.— на 6,1%), Болгарии — на 6 (8)%, Венгрии — 7,1 (5,8)%, ГДР — 6,3 (5,8)%, Польше — 10 (8,8)%, Румынии — 7 (8,1)%, МНР —на 7,8 (7,6)%, Чехословакии — на 6 (6,2)%, а в пром-сти стран СЭВ в целом — на 6,6% (6,3)%. Св. 80% (в 1973 г.— 75%) прироста пром. продукции стран СЭВ в 1974 г. было получено вследствие повышения производительности труда, в т. ч. в Болгарии — 75 (72)%, Польше — 80 (60)%, Румынии — 58 (54)%, СССР — 84 (82)%, Чехословакии — 87 (95)%, в ГДР и Венгрии — соответственно 89% и 85% (в 1973 г.— практически весь прирост). Частично пром. производство росло благодаря увеличению численности занятых. В НРБ эта численность выросла за год на 2,0% (в 1973 г.— на 2,2%), ПНР — на 2,0 (2,8)%, СРР — на 7,3 (6,8)%, СССР — на 1,5 (1,4)%, ЧССР — на 0,6 (0,6)%, в целом по странам СЭВ — на 1,8 (1,8)%. В известной степени прирост пром. производства явился также и результатом повышения рентабельности и фондоотдачи (снижения фондоемкости), хотя по ряду причин роль этих факторов была далеко не достаточной.

Отраслевая структура пром. производства вследствие более быстрого развития машиностроения, химической пром-сти; энергетики и других отраслей, имеющих решающее значение для ускорения научно-технического прогресса и повышения эффективности производства, значительно улучшилась. Происшедшие за 1970—74 гг. изменения отразились (хотя и не полностью) в распределении промышленно-производственного персонала по отдельным отраслям (табл. 2). Доля занятых в энергетике, машиностроении, химической пром-сти в странах СЭВ, как правило, повысилась, доля занятых в пром-сти строительных материалов, лесной и деревообрабатывающей, стекольной и фарфоро-фаянсовой отраслях оставалась в общем и целом на прежнем уровне, а доля занятых в других отраслях понизилась.

Табл. 2. Доля ведущих отраслей пром-сти (в % к общей численности промышленно-производственного персонала)

Страна	Энергетика		Топливная пром-сть		Машиностроение		Химическая пром-сть	
	1970 г.	1974 г.	1970 г.	1974 г.	1970 г.	1974 г.	1970 г.	1974 г.
Болгария	1,1	1,1	5,0	4,4	22,0	24,5	5,3	6,0
Венгрия	1,8	1,9	8,4	7,6	24,2	29,1	5,4	5,6
ГДР	2,2	1,9	7,9	6,0	40,5	37,8	8,8	8,0
МНР	5,9	6,9	5,6	5,0	4,8	5,0	1,7	2,4
Польша	1,4	1,4	10,4	9,7	29,5	30,2	7,0	7,0
Румыния	1,7	1,4	4,5	3,9	25,4	29,0	6,4	6,5
СССР	1,8	1,9	5,2	4,6	36,3	37,9	5,2	5,3
Чехословакия	1,4	1,4	6,8	6,4	34,7	34,7	4,7	4,9

Валовая продукция машиностроения возросла за 1974 г. след. образом: в Болгарии — на 14%, Венгрии — на 11,8%, ГДР — на 7,7%, Польше — на 16%, Румынии — на 20%, СССР — на 12%, Чехословакии — на 8,2%. Т. о., темпы развития машиностроения повсеместно опережали темпы прироста всего пром. производства (см. табл. 1). При этом отдельные отрасли машиностроения (в частности, программное станкостроение, электроника и приборостроение, производство средств автоматизации и др.), представляющие объект первоочередной специализации в рамках СЭВ, развивались особенно интенсивно. Так, специализирующиеся на производстве приборов, средств автоматизации и средств вычислительной техники, а также металлорежущих станков с числовым программным управлением машиностроители СССР в 1974 г. увеличили их продукцию соответственно на 14%, 34 % и 16%, а машиностроители Венгрии, специализирующиеся на производстве автобусов, выпустили их на 16% больше, чем в 1973 г. Аналогичные тенденции отмечались и в других странах СЭВ.

Быстрыми темпами расширялось автомобилестроение. В 1974 г. в странах СЭВ было выпущено 1655 тыс. легковых и 830 тыс. грузовых автомобилей, из них (в тыс.) соответственно 1119,5 и 666,3 в СССР, 168,7 и 30,9 в ЧССР, 154,6 и 33,9 в ГДР, 132,8 и 61,9 в ПНР, 65,5 и 30,8 в СРР, 14,0 и 4,2 в НРБ. Общий прирост производства легковых автомобилей в странах СЭВ составил в 1974 г. 17% и был одним из самых высоких в мире.

Валовая продукция химической пром-сти за год увеличилась: в Болгарии — на 14,5%, Венгрии — на 8,6%, ГДР — на 11%, на Кубе — на 12%, в Польше — на 14%, Румынии — на 20%, СССР — на 11%, Чехословакии — на 20%. Особенно быстро наращивалось производство заменителей натуральных продуктов — пластмасс и синтетических смол, красителей, минеральных удобрений, синтетического каучука, химических волокон и др. Производство пластмасс и синтетических смол в странах СЭВ достигло в 1974 г. 4 млн. *т* (прирост — 7%), химических волокон — 1,7 млн. *т* (9%, в т. ч. синтетических волокон — 19%), минеральных удобрений (в пересчете на питательное вещество) — 28,7 млн. *т* (8%), серной кислоты — 25 млн. *т* (11%), соды каустической — 3,8 млн. *т*, соды кальцинированной — 7,8 млн. *т* (12%). Высокие темпы роста выпуска синтетических материалов во все большей мере опирались на нефтехимическую сырьевую базу; в большинстве стран Совета Экономической Взаимопомощи переход на нее в 1974 г. практически был завершен.

Рост промышленного производства в государствах СЭВ, в отличие от капиталистических стран, сопровождался пропорциональным наращиванием собственной сырьевой и энергетической базы. Страны СЭВ практически полностью удовлетворяли свои потребности в сырье и энергии за счет собственных ресурсов. Совместные мероприятия по комплексной разработке сырьевых ресурсов создавали прочный фундамент развития пром. производства в рамках всех государств социалистического содружества. В 1974 г. страны СЭВ добыли 675 млн. *т* каменного и 591 млн. *т* бурого угля, 468 млн. *т* нефти, 291 млрд. *м*³ природного и попутного газа, произвели св. 1300 млрд. *квт·ч* электроэнергии, 128,7 млн. *т* чугуна и 185 млн. *т* стали, 135 млн. *м*³ пиломатериалов. На долю стран СЭВ пришлось 20,7% мирового производства электроэнергии, 30,4% мировой добычи каменного угля, 16,6% мировой добычи нефти, 26,1% мировой выплавки стали.

Соотношение между производством средств производства и выпуском предметов потребления оставалось относительно стабильным. Доля производства средств производства в общей пром. продукции в 1974 г. составляла: в Болгарии — 58% (против 54,7% в 1970 г.), в Венгрии — 65 (65,4)%, ГДР — 71 (70,2)%, МНР — 49,7 (52,6)%, Польше — 64,4 (65)%, Румынии — 70 (70,5)%, СССР — 74 (73,4)%, Чехословакии — 62,7 (61,7)%. Доля выпуска предметов потребления равнялась в 1974 г. и 1970 г. соответственно 42 и 45,3% в Болгарии, 35 и 34,6% в Венгрии, 29 и 29,8% в ГДР, 50,3 и 47,4% в МНР, 35,6 и 35% в Польше, 30 и 29,5% в Румынии, 26 и 26,6% в СССР, 37,3 и 38,3% в Чехословакии.

Развитию капитального строительства способствовало, с одной стороны, дальнейшее увеличение капитальных вложений (их прирост в 1974 г. в странах СЭВ достиг рекордного уровня), а с другой — расширение материально-технической базы строительства, в част-

...ности расширение строительной индустрии и производства стройматериалов. По странам объем капитальных вложений в нар. х-во увеличился за 1974 г. следующим образом: в НРБ — на 9% (по сравнению с 1970 г. — на 31%), ВНР — на 6 (18%), ГДР — на 4 (13%), МНР — на 5 (24%), ПНР — на 25 (108%), что являлось... Помимо вводимых приростов СРР — на 177 (53%), СССР — на 7 (22%), ЧССР — на 9 (35%). Объем производства стройматериалов в странах СЭВ вырос на 17%; суммарное производство цемента достигло 171,3 млн. т, в т. ч. (млн. т): в СССР — 115,1, Болгарии — 4,2, Венгрии — 5,4, ГДР — 10,4, на Кубе — 1,3, Польше — 19,8, Румынии — 11,2, Чехословакии — 9,9. Высокими показателями характеризовалось развитие строительной индустрии и мощности выпуска строительных панелей и блоков в странах СЭВ достигли в 1974 г. соответственно 6,5 и 7,1 млн. м³ общего строительного объема, сданного в эксплуатацию по странам в 1973 г. (в т. ч. в Польше — на 20%, СССР и Румынии — на 17%, Чехословакии — на 5,9%, ГДР — на 5%).

Существенно возросла производительность труда в капитальном строительстве в Польше — на 23,6%, Румынии — на 6,3%, Венгрии — на 6,4% и в СССР — на 5,5%. Осуществлялся переход строительных организаций на новые условия планирования и экономического стимулирования (ОПСС) и на условиях конца 1974 г. было переведено 51 574 строительных организаций, обеспечивающих производство примерно 81% общего объема строительных работ в стране. Строительно-монтажные работы в большей степени ускорились, повысилась производительность труда в основном в генподрядного строительства, уменьшились простои при сооружении объектов, улучшились технико-экономические показатели использования строительных машин и оборудования.

В ...ено в эксплуатацию 4,2 тыс. новых крупных предприятий, в т. ч. первые агрегаты Мет-Ишимской, Чирчикской (в Датской АССР) и Ржакской ТЭС в СССР, первая очередь АЭС Козлодуя в НРБ, крупнейшая в мире доменная печь на Криворожском металлургическом заводе в СССР, крупный завод листового стекла в Оролхазе (ВНР), ковровая фабрика в Лодзи (ПНР); кроме большого числа новых и реконструированных цехов и производственных линий на действующих предприятиях. Большие успехи в 1974 г. достигнуты в строительстве совместных объектов стран — членов СЭВ (см. раздел «Экономическое сотрудничество и социалистическая интеграция»).

Впервые за многие годы темпы ввода в эксплуатацию строительных объектов в странах СЭВ оказались выше темпов роста капитальных вложений, а темпы роста непроизводственного строительства — выше темпов роста производственного строительства.

Сельское хозяйство. Валовая с.-х. продукция стран СЭВ вследствие неблагоприятных метеорологических условий во многих районах возросла по сравнению с 1973 г. незначительно, однако ее среднегодовой объем за четыре года текущей пятилетки (1971—74) был выше среднегодового объема периода 1966—70 гг. на 15%. С.-х. производство увеличилось в 1974 г. в большинстве стран СЭВ (а также в Югославии), в Румынии оно осталось на уровне 1973 г., в Болгарии и СССР, где условия погоды были особенно неблагоприятными, понизилось (табл. 3). Производительность труда в с. х-ве стран Совета Экономической Взаимопомощи возросла в целом на 2,5%.

Валовая с.-х. продукция в НРА увеличилась за 1974 г. на 11%. В КНДР сбор зерновых достиг 7 млн. *т*, в т. ч. риса — 3,6 млн. *т*. В ДРВ урожай продовольственных культур составил св. 6,2 млн. *т*, в т. ч. риса — ок. 5,5 млн. *т*.

Табл. 3. Темпы прироста валовой продукции с. х-ва (в %)

Страна	1972 г.	1973 г.	1974 г.	1974 г. к уровню 1970 г.	Среднегод. уровень 1971—74 гг. в среднегод. уровню 1966—1970 гг.
Болгария	4,3	2,9	−2	77	10
Венгрия	4,9	4,3	1	325	16
ГДР	10	1,0	7	28	11
МНР	−5,3	13,1	4	121	21
Польша	8,1	7,3	2	134	14
Румыния	9	0	3	361	15
СССР	−4,6	16,3	−3,7	121	15
Чехословакия	3,6	3,3	2	127	11
Куба	3	5,3	3	322	...

Доля (в %) растениеводства и животноводства в валовой с.-х. продукции была следующей: в НРБ — 60:40 (в 1970 г. — 64:36), в ВНР — 57:43 (в 1970 г. — 52:48), ГДР — 43:57 (в 1970 г. — 44:56), МНР — 22:78 (в 1970 г. — 24:76), ПНР — 53:47 (в 1970 г. — 55:45), СРР — 53:47 (в 1970 г. — 55:45), СССР — 52:48 (в 1970 г. — 50:47), ЧССР — 43:57 (в 1970 г. — 43:57). Рост продукции растениеводства в 1974 г. произошел в большей мере в результате некоторого расширения посевных площадей, а в животноводстве — благодаря увеличению продуктивности. При выполнении государственных планов закупок и заготовок сельскохозяйственной продукции в 1974 г. в большинстве стран СЭВ были достигнуты высокие темпы роста производства мяса, молока, яиц, шерсти, а также ряда технических культур (сахарной свеклы, подсолнечника, хлопка, табака, сои, риса). Сумма капитальных вложений в хозяйствах СЭВ составила 115,7 млрд. руб. в 1973 г. — 120 млрд. руб., в 1974 г. — 133,4 млрд. руб. Удельный вес капитальных вложений в с. х-во в 1974 г. составил: в Болгарии — 28,2%, Венгрии — 17,2%, ГДР — 14,4%, Польше — 19,2%, Румынии — 20,2%, СССР — 25,1%, Чехословакии — 15,2%, Кубе — 18,2%, МНР — 15,4%. Ввод в действие основных производственных фондов в с. х-ве

Получила дальнейшее развитие специализация производства. Так, св. 70% поставок машин и оборудования из ПНР в другие страны СЭВ — это продукция специализированных отраслей польской пром-сти. Поставками из других стран СЭВ СССР покрыл св. 45% своих потребностей в транспортных судах, 37% потребностей в вагонах, 35% — в рыболовецких судах, 25% — в полиграфическом оборудовании, св. 15% — в обуви, мебели, трикотаже, 11% — в автобусах. ВНР поставила в СССР половину произведенных ею крупных автобусов и дизель-поездов, ГДР и ЧССР — половину прокатного оборудования. С другой стороны, из СССР в страны СЭВ в 1974 г. было поставлено 47 млн. *т* нефти, 37 млн. *т* железной руды, св. 150 тыс. легковых машин и др. продукция. Более чем две из каждых трех тонн чугуна и каждая вторая тонна стали в зарубежных странах СЭВ производятся из советского сырья. В целом потребности в дефицитных товарах и сырье страны СЭВ на $^9/_{10}$ удовлетворяли путем взаимных поставок.

Суммарная стоимость внешнеторгового оборота стран СЭВ в 1974 г. достигла 103,3 млрд. руб. (впервые был превышен 100-миллиардный рубеж). Внушительными были темпы прироста внешнеторгового оборота во всех странах-участницах (табл. 6). Прирост взаимной торговли стран СЭВ в 1974 г. (14,5%) был ниже общего прироста их внешнеторгового оборота, в результате чего доля взаимной торговли во всем внешнеторговом обороте снизилась (с 65% в 1973 г. до 52,7% в 1974 г.). На долю торговли стран СЭВ с другими социалистическими странами пришлось 4,4% их общего внешнеторгового оборота, на долю развивающихся государств — 10,2%, развитых капиталистических стран — 32,7%. Объем взаимного товарооборота стран СЭВ составил в 1974 г. 54,5 млрд. руб., оборота с другими социалистическими странами — 4,5 млрд. руб. (рост по сравнению с 1973 г. на 42,8%), с развитыми капиталистическими странами — 33,8 млрд. руб. (рост на 45,7%), с развивающимися государствами — 10,5 млрд. руб. (рост на 42,2%).

Табл. 6. Темпы прироста внешнеторгового оборота (в %)

Страна	1972 г.	1973 г.	1974 г.	
			всего	в т. ч. оборота с др. странами СЭВ
Болгария	10,5	13,6	23,6	12,6
Венгрия	8,2	14,0	23,3	15,4
ГДР	10,8	14,4	19,6	10,7
Куба	...	26,3	74,4	50,8
МНР	12,8	23,0	11,2	12,1
Польша	19,4	25,7	31,5	15,8
Румыния	14,3	24,8	38,3	...
СССР	10,1	20,4	26,2	14,4
Чехословакия	7,7	12,0	19,8	12,1

Импорт стран СЭВ составил в целом 52,4 млрд. руб., экспорт — 50,9 млрд. руб. В торговле с развитыми капиталистическими странами импорт (18,7 млрд. руб.) превысил экспорт (15,1 млрд. руб.). Во взаимной торговле стран СЭВ, в их торговле с другими социалистическими странами и развивающимися государствами экспорт, как и прежде, превышал импорт (соответственно 27,5 против 27,0, 2,5 против 2,1 и 5,8 против 4,7 млрд. руб.). Темп прироста экспорта стран СЭВ составил 26,4%, а импорта — 27,6%, в т. ч. экспорта во взаимной торговле — 15% (импорта — 14%), экспорта в развитые капиталистические страны — 42,1% (импорта из этих стран — 43,7%), экспорта в развивающиеся государства — 32,7% (импорта из этих государств — 56,2%).

Структурные сдвиги в экспорте стран СЭВ выразились в повышении по сравнению с 1973 г. доли топлива, минерального сырья и металлов (с 24,7% до 28,5%), доли неминерального сырья и продуктов его переработки, сырья для производства пищевкусовых товаров и самих пищевкусовых товаров (с 17,4% до 17,5%), в снижении уд. веса машин, оборудования и транспортных средств (с 33,3% до 30,5%), равно как и уд. веса пром. товаров народного потребления (с 11,6% до 10,5%). В импорте стран СЭВ (в сопоставимых ценах) повысилась доля топлива, минерального сырья и металлов (с 22,1% до 22,8%, в текущих ценах эта доля понизилась с 27,8% до 22,8%), химических продуктов, удобрений и каучука (с 6,1% до 8,2%), понизилась доля неминерального сырья, пищевкусовых товаров и сырья для их производства (с 23,6% до 22,7%), пром. товаров нар. потребления (с 10,6% до 9,5%), машин, оборудования и транспортных средств (с 36,2% до 34%).

Концентрированным выражением успехов, достигнутых социалистическими странами в экономическом развитии, явились темпы прироста национального дохода (табл. 7). Они сохранялись на высоком уровне. Некоторое снижение в 1974 г. прироста в ряде стран объясняется гл. обр. весьма неблагоприятными метеорологическими условиями, которые отрицательно сказались на с.-х. производстве. За четыре года текущей пятилетки прирост нац. дохода в странах СЭВ в целом составил 29,5% и был выше запланированного уровня. Нац. доход увеличился также в НРА, КНДР, ДРВ.

Табл. 7. Темпы прироста произведенного национального дохода (в %)

Страны	1972 г.	1973 г.	1974 г.	1974 г. к 1970 г.
Болгария	7,5	7,8	7,5	33
Венгрия	4,7	7,1	7,0	28
ГДР	5,8	6,4	6,3	24
Куба	9,0	10,5	...	...
МНР	4,8	7,3	5,6	24
Польша	10,2	10,9	10,0	45
Румыния	9,7	10,5	12,5	55
СССР	4,0	8,0	5,5	26
Чехословакия	4,8	5,5	5,5	22
Югославия	5,8	5,0	6,2	...

Как и в предыдущие годы, для экономики большинства социалистических стран было характерно поддержание достигнутых темпов роста нац. дохода гл. обр. благодаря интенсификации общественного производства и повышению его эффективности (увеличение производительности труда, фондоотдачи и рентабельности); роль экстенсивных факторов, особенно текущих материальных затрат и объема труда, продолжала понижаться. В ряде стран производительность труда (нац. доход на одного занятого в сфере общественного производства) повышалась, как и ранее, не только вследствие роста фондовооруженности (фонды или капиталовложения на одного занятого в сфере общественного производства), но и в результате роста фондоотдачи (нац. доход на единицу капиталовложений или основных фондов). Трудоотдача (нац. доход на единицу зарплаты) повышалась повсеместно, а материалоемкость производства (материальные затраты на единицу нац. дохода) почти везде понижалась.

Темпы роста производительности труда почти во всех странах СЭВ продолжали обгонять повысившиеся темпы роста зарплаты, правда, степень этого опережения в 1974 г. была несколько меньше, чем в 1973 г. Рост общественной производительности труда сэкономил в 1974 г. в странах СЭВ труд 5,6 млн. чел. (в 1973 г.— 4,7 млн. чел.). Значение фактора рентабельности в странах СЭВ усиливалось повсеместно; ее общий прирост в 1974 г. превысил 9% (в 1973 г.— 8%, в 1972 г.— 7%).

Табл. 8. Структура сферы материального производства (в % к общему объему нац. дохода, в ценах соответствующих лет)

Страна, год	Пром-сть	С. х-во	Строительство	Транспорт	Торговля	Прочие отрасли
Болгария						
1970 г.	49,1	22,6	8,7	6,9	9,9	2,8
1972 г.	50,8	23,5	8,8	7,3	6,5	3,1
1974 г.	51,6	22,2	9,0	7,7	7,0	2,5
Венгрия						
1970 г.	42,6	16,8	11,9	6,4	14,8	7,5
1972 г.	43,1	16,9	11,5	6,4	15,7	6,4
1974 г.	44,2	16,3	11,4	6,5	15,8	5,8
ГДР						
1970 г.	60,7	11,6	8,2	5,2	12,6	1,7
1972 г.	61,0	11,3	8,1	5,1	12,9	1,6
1974 г.	61,9	10,5	8,3	5,0	13,0	1,3
МНР						
1970 г.	20,6	22,2	14,5	6,5	33,3	2,9
1972 г.	23,4	18,3	12,9	7,3	35,9	2,2
1974 г.	24,5	18,0	13,0	7,3	34,4	2,8
Польша						
1970 г.	49,8	17,5	11,4	6,5	11,8	3,0
1972 г.	50,1	16,5	11,8	6,9	11,8	2,9
1974 г.	50,9	15,6	12,5	6,8	11,8	2,4
Румыния						
1970 г.	59,3	19,1	10,3	5,8	3,5	2,0
1972 г.	57,1	22,8	9,2	5,4	3,8	1,7
1974 г.	59,2	19,4	9,1	5,5	5,3	1,5
СССР						
1970 г.	51,1	22,0	10,4	5,4	6,4	4,7
1972 г.	52,1	19,2	11,1	5,7	6,7	5,2
1974 г.	52,3	19,0	11,2	5,8	6,5	5,2
Чехословакия						
1970 г.	62,1	10,1	11,3	3,8	11,3	1,4
1972 г.	61,5	10,1	12,6	3,3	11,1	1,4
1974 г.	62,7	10,4	13,0	3,0	10,3	0,6

Существенные сдвиги произошли в структуре общественного производства. В сфере материального производства они выразились в дальнейшем повышении доли отраслей с высоким уровнем производительности труда, прежде всего пром-сти и строительства (табл. 8), а в непроизводственной сфере — в увеличении уд. веса тех отраслей, которые оказывают непосредственное и возрастающее влияние на развитие материального производства (науки и научного обслуживания, здравоохранения, просвещения). В целом типичным было повышение доли занятых в непроизводственной сфере (табл. 9).

Табл. 9. Структура нар. х-ва (в % к общему среднегодовому числу занятых)

Страна, год	Сфера материального производства					Непроизводственная сфера
	всего	В том числе				
		пром-сть и строительство	с. х-во	транспорт и связь	торговля	
Болгария						
1970 г.	86,9	38,8	35,7	6,0	6,1	13,1
1972 г.	86,1	40,1	32,8	6,0	6,9	13,9
1974 г.	85,3	40,6	31,2	6,0	7,1	14,7
Венгрия						
1970 г.	84,8	43,2	26,4	7,2	8,0	15,2
1972 г.	84,3	43,3	25,0	7,5	8,5	15,7
1974 г.	83,8	43,6	24,1	7,6	8,5	16,2
ГДР						
1970 г.	81,2	49,6	13,0	7,4	10,9	18,8
1972 г.	80,5	49,7	12,0	7,4	10,7	19,5
1974 г.	79,7	49,9	11,4	7,4	10,4	20,3
МНР						
1970 г.	80,6	21,4	47,3	5,4	6,4	19,4
1972 г.	79,9	21,9	46,4	5,3	6,3	20,1
1974 г.	79,5	22,4	45,1	5,6	6,4	20,5
Польша						
1970 г.	87,2	37,6	34,7	6,1	6,5	12,8
1972 г.	86,8	38,4	33,0	6,2	6,9	13,2
1974 г.	86,4	39,3	31,9	6,0	7,0	13,6
Румыния						
1970 г.	89,8	30,8	49,3	4,8	4,3	11,2
1972 г.	89,4	34,5	44,2	5,0	5,1	10,6
1974 г.	89,1	36,9	41,1	5,2	5,2	10,9
СССР						
1970 г.	79,9	37,1	26,8	8,0	7,1	20,1
1972 г.	79,3	37,3	25,6	8,2	7,3	20,7
1974 г.	78,7	37,4	24,6	8,3	7,5	21,3
Чехословакия						
1970 г.	81,1	46,6	18,3	6,8	9,1	18,9
1972 г.	80,8	47,3	16,7	6,6	9,8	19,2
1974 г.	80,5	47,9	15,6	6,5	10,0	19,5

Рост материального благосостояния населения. Достигнутые в 1974 г. экономические успехи явились основой для дальнейшего повышения материального уровня населения. Как и в предыдущие годы, уровень жизни в большинстве социалистических стран возрастал не только вследствие расширения фонда зарплаты и общественных фондов, но и благодаря экономии материальных, трудовых и финансовых ресурсов, которая во все большей степени обращалась на повышение доходов населения (фонды стимулирования и премирования). Это способствовало очередному существенному повышению номинальной зарплаты (табл. 10), уд. вес которой в общих доходах населения составлял 70—75%.

Другим важным источником повышения доходов населения являлись общественные фонды, темпы прироста которых в странах СЭВ (8,4—17% в 1974 г.), как правило, значительно превышали темпы прироста зарплаты. Особенно заметно увеличились денежные выплаты из общественных фондов. В Венгрии, например, они выросли за 1974 г. на 16%, гл. обр. вследствие повышения пенсий, надбавок к зарплате на детей и пособий на приобретение приданого для новорожденных. В Польше, Румынии и СССР на средства из общественных фондов была повышена минимальная зарплата (в СССР — также и пособия на детей в малообеспеченных семьях и пенсии инвалидам и семьям, потерявшим кормильца), в Болгарии и Чехословакии — пенсии. Возросли также общественные расходы на здравоохранение и спорт, просвещение и образование, на содержание жилого фонда. В 1974 г. на долю общественных фондов в странах СЭВ приходилось 18—26% среднего семейного бюджета и 26—35% денежной его части. В СССР ежемесячный размер выплат из общественных фондов достиг 49,3 руб. в расчете на каждого работающего (в 1973 г.—48,1 руб.). Структура общественных фондов потребления, а также сдвиги, происшедшие в ней за последние годы, в разных странах отличались определенными особенностями (табл. 11).

В большинстве стран СЭВ розничные цены в 1974 г. оставались стабильными, а на ряд непродовольственных товаров они даже понизились. Особенно заметно были снижены цены на химические изделия, бытовую технику, а в Чехословакии и на легковые автомобили. В Болгарии, Венгрии и Румынии уровень розничных цен несколько повысился (соответственно на 2,5%, 1,9% и 2,3%).

Прирост реальных доходов на душу населения составил: в Болгарии — 5%, Венгрии — 6,6%, ГДР (чистые денежные доходы) — 5,9%, Румынии — 5,8%, СССР — 4,2%. В Польше реальная зарплата (денежные доходы на одного работающего)

Табл. 10. Темпы прироста среднемесячной номинальной зарплаты (в %)

Страна	1972 г.	1973 г.	1974 г.	1974 г. к 1970 г.
Болгария	2,5	3,7	3	15
Венгрия	5,8	6,3	7	24
ГДР	3,5	2,2	3	13
МНР	2,1	1,4	1	5
Польша	5,6	8,2	13	42
Румыния	8,6	4,3	4	26
СССР	3,4	3,7	4	15
Чехословакия	4,9	3,6	3	15

Табл. 11. Структура общественных фондов потребления (в % к их общей сумме)

Виды расходов	НРБ	ВНР	ГДР	ПНР	СССР	ЧССР
Пенсии и пособия						
1970 г.	52,3	44,9	44,2	39,2	34,9	57,6
1972 г.	49,1	47,0	44,2	39,7	36,0	56,0
1973 г.	48,0	48,0	45,4	39,2	36,5	55,9
Стипендии						
1970 г.	0,9	0,8	1,3	1,5	2,1	0,4
1972 г.	0,9	0,8	1,2	1,2	2,1	0,5
1973 г.	0,8	1,0	1,2	1,5	2,4	0,5
Бесплатное образование и просвещение						
1970 г.	24,1	22,2	25,5	25,9	27,2	18,3
1972 г.	25,2	22,4	23,7	26,2	26,9	19,0
1973 г.	25,8	22,0	23,0	26,0	27,0	19,3
Бесплатное здравоохранение и спорт						
1970 г.	15,2	21,7	12,9	24,7	15,6	16,4
1972 г.	16,1	20,4	13,4	23,3	14,8	17,1
1973 г.	15,3	20,0	13,3	24,8	15,0	16,9
Бесплатное содержание жилого фонда						
1970 г.	—	3,7	3,7	5,3	5,3	2,7
1972 г.	—	3,2	4,1	6,1	5,1	3,2
1973 г.	—	3,0	4,2	4,9	5,2	3,2
Прочие выплаты и льготы						
1970 г.	7,5	6,7	12,4	3,4	14,9	4,6
1972 г.	8,7	6,2	13,4	3,5	15,1	4,2
1973 г.	10,1	6,0	12,9	3,6	13,9	4,2

выросла на 8%, в Чехословакии денежные доходы (в расчете на душу населения) увеличились на 3,4%. Поскольку в большинстве стран СЭВ прирост численности рабочих и служащих в 1974 г., как и в предыдущие годы, был выше прироста численности населения, индексы реальных доходов опережали там индексы реальной зарплаты.

Значительно увеличился розничный товарооборот (табл. 12). Продолжала улучшаться структура потребления. Уд. вес легковых автомобилей, холодильников, телевизоров, радиоприемников, магнитофонов, фотоаппаратов в розничном товарообороте стран СЭВ повысился, в общем объеме проданных продовольственных товаров возросла доля мяса, молока, яиц, фруктов и других ценных продуктов питания. Расширялись и модернизировались розничная торговая сеть и сеть общественного питания, внедрялись самообслуживание, предварительные заказы, выставки-продажи товаров. Все же спрос на некоторые товары удовлетворялся еще не полностью.

Табл. 12. Темпы прироста розничного товарооборота (в %)

Страна	1972 г.	1973 г.	1974 г.	1974 г. к 1970 г.
Болгария	6,7	8,6	9,5	35
Венгрия	3,1	5,8	10,0	29
ГДР	6,0	5,9	5,9	23
МНР	2,2	10,0	3,2	24
Польша	12,6	15,7	15,1	61
Румыния	6,4	7,5	10,0	37
СССР	6,9	5,2	5,9	27
Чехословакия	5,5	5,6	7,5	26

Существенные мероприятия были реализованы и в других направлениях. Так, заметно возрос объем бытовых услуг, оказываемых населению (в ВНР, например, он увеличился на 8%, ГДР — на 7,5%, СССР — на 9,5%, в т. ч. в сельских местностях — на 12,3%). Особенное значение имели дальнейшие усилия, направленные на решение жилищной проблемы (табл. 13).

Табл. 13. Количество построенных квартир (тыс.)

Страна	1972 г.	1973 г.	1974 г.
Болгария	31,4	51	44,5
Венгрия	90	85	88
ГДР	70	70,8	88,3
Польша	149,8	156	247,9
Румыния	135,0	145,6	153,2
СССР	2233	2300	2250
Чехословакия	114,5	118	127,3

Темпы прироста денежных сбережений населения (табл. 14) опережали темпы прироста зарплаты (табл. 10), а следовательно и темпы прироста денежных доходов. При этом в ГДР, ПНР и ЧССР, а отчасти также в НРБ, ВНР и СССР эта тенденция в 1974 г. усилилась, чему в немалой степени способствовало расширение услуг, оказываемых сберкассами, в частности выплата зарплаты через сберкассы.

Табл. 14. Темпы прироста денежных сбережений населения (в %)

Страна	1972 г.	1973 г.	1974 г.	Объем денежных сбережений в % к розничн. товарообороту		
				1972 г.	1973 г.	1974 г.
Болгария	16,5	16,4	14,1	76,4	83,2	94,1
Венгрия	13,0	13,0	11,6	31,5	33,4	34,7
ГДР	7,5	8,7	8,8	83,1	84,4	86,6
МНР	22,8	17,1	10,4	6,6	7,8	8,5
Польша	25,0	26,2	15,8	27,4	30,1	33,6
СССР	14,0	13,1	11,6	32,2	34,5	37,1
Чехословакия	16,4	14,8	12,9	43,3	47,8	52,0

Достигнутые в 1974 г. высокие показатели экономического развития обеспечили более полное удовлетворение материальных, а также и духовных потребностей населения, явились важной предпосылкой дальнейшего расширения экономического и научно-технического сотрудничества стран социалистического содружества.

В. Симчера.

Часть VI

ЭКОНОМИКА СТРАН КАПИТАЛИСТИЧЕСКОГО МИРА В 1974 ГОДУ

МИРОВОЕ КАПИТАЛИСТИЧЕСКОЕ ХОЗЯЙСТВО

К середине 70-х годов мировое капиталистическое хозяйство вступило в очередной экономический кризис — самый глубокий за весь послевоенный период. Отличительными его особенностями являются значительно возросшее влияние на экономику действия внециклических, структурных факторов; синхронность вхождения в кризисную ситуацию большинства развитых капиталистических стран; приостановка экономического роста в странах развитого капитализма в целом при продолжающемся увеличении производства в развивающихся регионах.

Для экономического положения капиталистического мира, сложившегося в 1973—74 гг. после кризиса 1969—71 гг. и кратковременного подъема в 1972 г.— начале 1973 г., характерно сочетание кризисных ситуаций, проявившихся в ряде важнейших сфер экономической деятельности. Развитие и углубление энергетического кризиса, тяжелое положение на сырьевых и продовольственных рынках, рост мировых и внутренних цен в условиях непрекращающихся валютно-финансовых потрясений, сокращение валовых инвестиций, покупательной способности населения, антиинфляционная политика буржуазных государств — все эти факторы оказывали решающее воздействие на развитие общехозяйственной конъюнктуры в 1974 г., обусловив ее резкое ухудшение.

В первой половине 1970-х годов сложились и оформились особые условия капиталистич. воспроизводства, которые стали не только источником новых межимпериалистических противоречий, но и проявлением обострения общего кризиса капитализма, приобретшего черты, не свойственные ранее развитию хозяйственной и общественной жизни капиталистических стран. Это привнесло ряд новых моментов в экономическую и социальную области, сказавшихся на ходе воспроизводственных процессов, где небывало возросли диспропорции развития между основными подразделениями общественного производства, на формировании потребительского спроса населения на товары массового потребления. Большую роль в этом сыграло вышедшее из-под контроля государственно-монополистического регулирования движение цен, безудержная инфляция, способствовавшая деформации «нормального» течения капиталистического цикла.

Несмотря на то, что экономический кризис охватил все страны развитого капитализма, выделяются две группы стран, которые по итоговым показателям довольно значительно отличаются друг от друга. В первой группе стран — США, Япония, Великобритания, произошло абсолютное сокращение валового национального продукта, во второй — ФРГ, Франция, Италия, Канада, Бельгия, Австрия, Нидерланды — отмечалось резкое замедление темпов экономического роста при сокращении объема производства в важных отраслях материальной сферы.

Главной тенденцией развития капиталистической экономики в 1974 г. было понижение хозяйственной конъюнктуры, приведшей в IV квартале к абсолютному сокращению выпуска продукции в отраслях материального производства. В масштабах всего мирового капиталистического хозяйства переживали кризис производства такие ключевые отрасли, как автомобильная, авиационная, текстильная, металлургическая (за исключением Франции, Италии, Канады), а также жилищное строительство. Наиболее характерным моментом было всеобщее сокращение производства в отраслях, выпускающих потребительские товары,— явление, которое не наблюдалось в послевоенный период.

Основные экономические показатели в главных капиталистических странах (годовой темп прироста в %)

	США		Япония		ФРГ		Великобритания		Франция		Италия	
	1973 г.	1974 г.	1973 г.	1974 г.	1973 г.	1974 г.	1973 г.	1974 г.	1973 г.	1974 г.	1973 г.	1974 г.
Валовой внутренний продукт (в неизменных ценах)	5,6	−2,0	11,2	−1,8	5,3	0,6	5,3	−0,2	6,0	4,0	6,4	3,8
Валовые внутренние капиталовложения	7,9*	−7,3*	13,6	−0,9	1,1	−7,9	4,1	−2,5	5,8	3,2	8,2	4,2
	4,7	−2,3	8,1	1,2	2,9	0,2	4,7	−0,1	5,8	4,3	5,6	2,3
Частное потребление	0,8	1,1	7,0	3,1	4,0	4,4	3,7	1,9	4,1	3,5	2,7	1,9
Государственное потребление	9,2	−0,8	17,3	−2,3	6,6	−0,9	7,8	−2,7	7,1	2,5	9,6	4,4
Промышленное производство	6,2	11,0	11,7	24,4	6,9	7,0	9,2	16,0	7,3	13,7	10,8	19,1
Стоимость жизни	955	−5528	3688	1436	14945	21775	−5637	−12302	765	−3900	−3976	−8200
Сальдо торгового баланса (млн. долл.)												
Сальдо платежного баланса по текущим операциям (млн. долл.)	337	−870	−136	−4693	4307	9338	−2881	−8997	−685	−5900	−2665	−7910

Примечание: Таблица составлена по статистическим данным ООН и ОЭСР. Знак минус означает либо снижение темпов роста, либо дефицит баланса.

* Только частные капиталовложения.

В целом по странам развитого капитализма в этом подразделении общественного производства выпуск продукции снизился на 2,2%. В остальных странах произошло значительное замедление темпов роста. Непосредственной причиной этому послужило сокращение спроса населения, в первую очередь на предметы длительного пользования, особенно на автомашины. Оно в свою очередь было вызвано снижением покупательной способности трудящихся в результате растущей инфляции, безработицы и замедленного роста номинальной заработной платы.

Выпуск средств производства при сокращении темпов роста в среднем в 2 раза по всем развитым странам капитализма оставался на достаточно высоком уровне. Это объяснялось продолжавшейся в течение почти всего года активной инвестиционной деятельностью, которая интенсивно проводилась в 1972—73 гг. и была направлена на дальнейшую модернизацию производства, расширение производственных мощностей, несмотря на их неполную загрузку в этих отраслях.

Валовой внутренний продукт в странах развитого капитализма в 1974 г. (в неизменных ценах 1970 г.) составил 2429 млрд. долл., в т. ч. (млрд. долл.): в США — 1133, Японии — 248, ФРГ — 211, Великобритании — 134, Франции — 178, Италии — 107.

Рестрикционные мероприятия буржуазных государств (увеличение учетных ставок, ограничение кредита) были главной причиной приостановки роста валовых капиталовложений в целом по развитым странам, при их увеличении в Италии, Канаде, Франции и абсолютном сокращении в остальных странах.

Промышленное производство в 1974 г. увеличилось всего на 0,8% против 10% в 1973 г., причем целиком благодаря его росту в развивающихся регионах (на 6%), тогда как в индустриально развитых странах оно осталось на прежнем уровне.

В добывающей промышленности общий рост производства (на 2%) достигнут за счет увеличения добычи минерального сырья (железная руда — на 5%, марганцевая — на 7%, хромовая — на 3%) и природного газа (на 1%), в то время как добыча угля осталась на уровне 1973 г., а нефти — сократилась на 1%.

В обрабатывающей промышленности в наибольшей степени кризис поразил отрасли, связанные с производством потребительских товаров — автомобильную, текстильную, производство бытовых электротоваров. В большинстве стран в тяжелом положении находилась черная металлургия. Производство легковых машин

Индексы промышленного производства (1970 г. = 100)

	1969 г.	1971 г.	1972 г.	1973 г.	1974 г.
Всего	97	102	109	120	121
Экономически развитые капиталистические страны	98	102	109	119	120
США	104	100	108	118	117
Канада	98	106	113	123	126
Западная Европа	95	103	108	116	119
Страны ЕЭС	95	102	106	114	116
Бельгия	97	103	109	116	121
Великобритания	100	100	102	110	107
Дания*	97	103	111	115	...
Ирландия	96	104	109	120	123
Италия	94	100	104	114	119
Люксембург	100	99	103	114	119
Нидерланды	91	106	111	118	121
Франция	94	104	112	120	123
ФРГ	94	102	106	113	112
Австрия	92	106	115	121	128
Норвегия	96	104	109	115	122
Финляндия	89	99	113	121	123
Швеция	94	101	104	111	118
Швейцария	92	102	104	110	111
Австралийский Союз	96	102	108	118	121
Япония	88	103	115	129	126
Развивающиеся страны	93	107	116	126	133
Латинская Америка	93	107	116	126	...
Аргентина	95	107	115	122	130
Мексика	93	103	113	123	129
Азия	94	108	117	130	137
Индия	95	101	107	109	111
Филиппины	96	111	121	133	135

* Только обрабатывающая промышленность.

в целом снизилось на 17% за счет главных производителей: в США — на 25%, в Японии, ФРГ и Великобритании — на 12%, во Франции — на 6%, в Италии — на 11%. Снизился и выпуск грузовых автомашин (на 4%). Складские запасы легковых автомашин в США, Японии и Западной Европе, в конце 1974 г. достигли 3,5 млн. Такое положение в автомобилестроении было обусловлено гл. обр. энергетическим кризисом, вызвавшим свертывание спроса на автомашины из-за роста цен на бензин.

В крупнейшем секторе обрабатывающей промышленности — общем машиностроении — наблюдался застой производства (в 1973 г.— рост на 13%) из-за сокращения притока заказов. В ряде стран (США, ФРГ и Великобритании) это повлекло за собой снижение загрузки производственного аппарата и выпуска продукции или резкое замедление темпов роста производства (Франция, Италия, Канада, Швеция Бельгия). Производство металлообрабатывающего оборудования несмотря на уменьшение спроса потребителей и ослабление притока заказов в целом возросло по стоимости на 9%, выпуск электротехнического оборудования увеличился на 8%. Поиски альтернативных видов топлива, вызванные энергетическим кризисом, вновь привлекли внимание к атомной энергетике. В результате повысился спрос и возросло производство оборудования для атомных электростанций (на 15%). Возросло производство оборудования для химической промышленности. Повышение мировых цен на продукцию сельского хозяйства стимулировало увеличение спроса на сельскохозяйственные машины и их выпуска (на 9%). Наивысшим оказалось за послевоенный период производство тракторов, увеличилось производство гражданских самолетов.

Вновь снизилась доля США в совокупном промышленном производстве. Удельный вес западноевропейских стран остался неизменным при некотором увеличении значения ЕЭС. Впервые за многие годы снизилась доля Японии в капиталистическом производстве. Несколько увеличилась доля Канады. Заметно возрос удельный вес развивающихся регионов.

Доля важнейших стран в промышленном производстве капиталистического мира (в %)

	1969 г.	1971 г.	1972 г.	1973 г.	1974 г.
Экономически развитые капиталистические страны	86,5	85,4	85,5	84,2	83,8
США	43,7	40,3	40,6	39,9	39,5
Канада	3,0	3,0	3,1	3,1	3,2
Западная Европа	30,9	32,5	32,0	31,2	31,4
Страны ЕЭС*	26,3	26,0	25,6	24,8	25,2
Бельгия	1,0	0,9	1,0	0,9	0,9
Великобритания	6,2	6,0	5,7	5,5	5,4
Ирландия	0,1	0,1	0,1	0,1	0,1
Италия	3,3	3,3	3,2	3,1	3,3
Люксембург	0,1	0,1	0,1	0,1	0,1
Нидерланды	1,2	1,4	1,4	1,3	1,4
Франция	5,2	5,1	5,2	5,1	5,3
ФРГ	8,8	8,6	8,4	8,2	8,2
Австрия	0,7	0,8	0,8	0,8	0,8
Норвегия	0,4	0,4	0,4	0,4	0,4
Швеция	1,4	1,3	1,3	1,3	1,4
Япония	8,0	9,2	9,2	9,2	9,0
Развивающиеся страны	13,5	14,6	14,5	15,8	16,2

* В составе 9 стран.

Положение в **сельском хозяйстве** в последние два-три года существенно изменилось. Главным выражением этих сдвигов явился переход от преобладавшей тенденции избытка на мировых рынках продовольственных и сырьевых товаров сельскохозяйственного происхождения к их значительному недостатку. Начало этим изменениям положил недород многих продуктов сельского хозяйства в 1972 г. Хотя в 1973 г. отмечался прирост сельскохозяйственной продукции, он не внес существенных изменений в сложившееся положение. В 1974 г., когда вновь производство многих культур оказалось ниже уровня предшествующего года, трудности в снабжении населения продуктами питания еще более усугубились. В отличие от прежних лет, такая ситуация на мировых рынках продовольствия являлась следствием не только ухудшения метеорологических условий, но и других факторов (энергетический кризис, резкое нарушение соотношения цен как на мировых, так и на внутренних рынках). В 1974 г. плохие погодные условия в Северной Америке, Австралии, в ряде стран Африки, Азии и Латинской Америки привели к снижению производства зерновых и других культур. В результате произошло общее снижение объема продукции сельского хозяйства на 1%, в т. ч. в развитых капиталистических странах — на 1%, в развивающихся регионах отмечался рост на 2%. Однако в расчете на душу населения продукция сельского хозяйства в развивающихся странах снизилась на 1%. Сокращение объема сельскохозяйственной продукции в развитых капиталистических странах почти целиком произошло за счет США и Канады, а рост в развивающихся регионах — в результате увеличения продукции в Латинской Америке и Африке. При общем снижении объема сельскохозяйственной продукции в отраслях земледелия отмечался в целом небольшой рост, тогда как продукция животноводства существенно сократилась.

В 1974 г. увеличился урожай пшеницы (в США — на 2,2 млн. *т*, в Западной Европе — на 4,9 млн. *т* при сокращении сборов в Аргентине и Австралии), сорго (в США — на 3,2 млн. *т*, Аргентине — на 2 млн. *т*, Индии — на 1,9 млн. *т*), ржи (благодаря ФРГ, Канаде, Аргентине, Турции), сахарной свеклы, кофе, какао-бобов, джута. Среди животноводческих продуктов увеличилось производство мяса (США, Аргентина, Франция, Нидерланды, Великобритания) и шерсти (Австралия, Новая Зеландия, Уругвай, Аргентина). Сократился сбор кукурузы на 8%, ячменя — на 2%, риса — на 3%, хлопка-волокна — на 3%.

В 1974 г. отмечалось снижение нереализованных запасов пшеницы, кормового зерна, риса, кофе, а также сливочного масла и сухого молока, возросли запасы шерсти, джута и натурального каучука.

Обострение энергетического кризиса, непрерывная инфляция, снижение потребительского спроса оказали существенное влияние на экономические условия сельскохозяйственного производства. В результате роста цен на горючее, удобрения, сельскохозяйственные машины и другие товары, покупаемые фермерами, резко возросли издержки производства: в США — на 15%, Великобритании — на 61%, Италии — на 47%, Франции — на 42%, Дании — на 41%, ФРГ — на 22%. Это привело к замедлению в развитии интенсивных отраслей земледелия, падению рентабельности животноводства в развитых капиталистических странах, а также к серьезным помехам на пути развертывания «зеленой революции» в развивающихся странах. Вздорожание средств производства при меньшем увеличении цен на сбываемую продукцию выразилось в снижении доходов крестьян во Франции на 7%, Великобритании — на 17%, в США — на 15%.

Развитие мировой капиталистической **торговли** ознаменовалось в 1974 г. двумя необычными для всего послевоенного периода событиями — самыми низкими темпами прироста физического объема экспорта и повышением доли развивающихся регионов в мировом

Индексы сельскохозяйственного производства (средний уровень 1961—1965 гг. = 100)*

	1969 г.	1971 г.	1972 г.	1973 г.	1974 г.
Всего**	116	124	122	126	125
Экономически развитые капиталистические страны	113	120	119	122	121
Северная Америка	110	118	118	120	117
США	110	118	118	120	117
Канада	116	121	120	123	114
Западная Европа	114	121	119	121	123
Великобритания	108	118	119	120	121
Италия	119	119	115	117	122
Нидерланды	117	138	137	139	140
Франция	113	122	125	127	128
ФРГ	117	122	131	133	135
Австралия и Океания	121	124	116	118	120
Австралия	122	125	120	119	122
Другие экономически развитые экономические страны	122	121	126	128	129
Япония	120	111	110	110	111
Развивающиеся страны	119	124	125	131	133
Латинская Америка	119	123	125	132	138
Аргентина	116	106	106	112	113
Мексика	120	129	128	132	133
Дальний Восток (исключая Японию)	118	125	121	133	131
Индия	115	123	117	119	117
Ближний Восток	122	127	136	125	135
АРЕ	123	126	129	126	128
Африка (исключая ЮАР)	114	124	123	120	129
Марокко	124	146	146	142	144

* За календарные годы. ** Оценка.

Внешняя торговля экономически развитых капиталистических и развивающихся стран (в млрд. долл.)

	1969 г.	1971 г.	1972 г.	1973 г.	1974 г.
Экспорт (фоб)	240,8	310,7	370,9	513,0	758,4
Экономически развитые капиталистические страны	192,4	249,1	296,1	404,7	536,8
США	37,5	43,5	49,0	70,2	97,1
Канада	13,8	17,6	20,3	25,3	32,8
Западная Европа	116,9	154,1	186,1	255,1	331,2
Великобритания	17,5	22,4	24,3	30,5	38,6
Италия	11,7	15,1	18,5	22,2	30,2
Франция	14,9	20,4	25,8	35,6	45,2
ФРГ	29,6	39,8	47,1	68,6	89,1
Австралийский Союз	4,0	5,1	6,3	9,4	10,8
Япония	16,0	24,0	28,6	36,8	55,6
Развивающиеся страны	48,4	61,6	74,8	108,1	221,6
Бразилия	2,3	2,9	4,0	6,2	6,4
Венесуэла	2,7	3,4	3,8	5,6	...
Индия	1,8	2,0	2,4	2,9	3,9
Ирак	1,0	1,5	1,4	2,3	7,6
Нигерия	0,9	1,8	2,2	3,4	9,6
Импорт (сиф)	252,4	322,4	378,9	519,1	750,4
Экономически развитые капиталистические страны	203,7	260,5	308,9	424,9	601,8
США	35,9	45,5	53,3	68,7	107,1
Канада	13,1	15,5	18,9	23,3	32,3
Западная Европа	126,5	163,5	194,3	271,1	370,9
Великобритания	20,0	23,9	27,8	38,8	54,1
Италия	12,5	16,0	19,3	27,8	40,9
Франция	17,2	21,1	26,7	37,0	52,1
ФРГ	25,3	35,0	40,5	55,5	69,0
Австралийский Союз	4,0	4,6	4,6	6,8	11,1
Япония	15,0	19,7	23,5	38,3	62,1
Развивающиеся страны	48,7	61,9	70,0	93,8	148,6
Бразилия	2,3	3,7	4,8	7,2	13,0
Венесуэла	1,6	1,9	2,2	2,7	...
Индия	2,2	2,4	2,2	3,1	4,8
Ирак	0,4	0,7	0,7	0,9	1,4
Нигерия	0,7	1,5	1,5	1,9	2,7

капиталистическом товарообороте. Совокупный экспорт в реальном выражении возрос всего на 5% против 14% в 1973 г. (по стоимости — на 48% против 38%). В результате роста мировых цен на нефть и нефтепродукты экспорт развивающихся стран удвоился, а их доля в мировом экспорте возросла с 21% до 29%. Движение цен на мировых товарных рынках довольно значительно исказило общие итоги развития торговли отдельных стран и регионов. Так, вывоз стран-экспортеров нефти в 1974 г. увеличился по стоимости на 174%, тогда как по физическому объему сократился на 4%, а их доля в мировом экспорте повысилась с 7% до 14%.

Доля регионов, торговых блоков и стран в экспорте капиталистического мира (в %)

	1969 г.	1971 г.	1972 г.	1973 г.	1974 г.
Экономически развитые капиталистические страны	79,9	80,1	79,8	78,8	70,8
США	15,6	14,1	13,2	13,7	12,8
Канада	5,7	5,7	5,5	4,9	4,3
Западная Европа	48,6	49,5	50,2	49,7	43,7
Страны ЕЭС*	40,3	41,3	41,5	41,1	36,1
Бельгия и Люксембург	4,2	4,0	4,4	4,4	3,7
Великобритания	7,0	7,2	6,6	6,0	5,1
Италия	4,9	4,9	5,0	4,3	4,0
Нидерланды	4,1	4,5	4,6	4,7	4,1
Франция	6,2	6,6	7,0	6,9	6,0
ФРГ	12,1	12,6	12,5	13,2	11,7
Австралийский Союз	1,7	1,6	1,7	1,8	1,4
Япония	6,6	7,7	7,7	7,2	7,3
Развивающиеся страны	20,1	19,9	20,2	21,2	29,2
Азия	10,3	10,0	10,6	11,4	18,1
Индия	0,8	0,7	0,7	0,6	0,5
Африка	4,7	4,2	4,1	4,2	4,9
Ливия	0,9	0,9	0,8	0,8	1,4
Латинская Америка	5,1	5,7	5,6	5,7	6,3
Венесуэла	1,1	1,1	1,0	1,1	...

* В составе 9 стран.

По стоимости экспорт развитых капиталистических стран возрос на 33%, а импорт — на 42%; фактический прирост объема по экспорту составил 7%, по импорту остался на уровне 1973 г. В 1974 г. при общей понижательной тенденции цены на сырьевые и продовольственные товары увеличились в большей степени, чем в 1973 г. Это повышение повлияло на рост цен готовой продукции. Индекс среднегодовых цен на сырьевые и продовольственные товары (за вычетом шерсти) составил 231 (1968 г. = 100), что на 1/3 больше уровня 1973 г.

Развитие внешней торговли капиталистического мира осложнялось не только бурным проявлением инфляции, но и неурегулированностью валютных курсов, нарушением привычных пропорций в распределении резервов валюты между развитыми и развивающимися странами, резким ростом дефицитов платежных балансов. В результате усилились тенденции к еще большему применению различных ограничений, защиты внутренних рынков от иностранных товаров, торгового протекционизма.

В 1974 г. впервые за многие годы наибольший вклад в сокращение темпов роста физического объема внешней торговли внесли индустриальные страны, причем за счет их взаимной торговли. Из общего прироста капиталистического экспорта в 1974 г., составляющего 245 млрд. долл., на долю развивающихся стран пришлось 113 млрд., т. е. 46 %. Другим следствием, вызванным также кризисным состоянием экономики развитых стран, было резкое замедление импорта (физический объем возрос всего на 3% против 13% в 1973 г.), причем в ряде стран объем ввоза товаров сократился абсолютно (Япония, Италия, США). Характерным моментом внешней торговли развитых стран явилось образование (США, Нидерланды, Бельгия) или увеличение (Франция, Великобритания, Италия) дефицита торговых балансов, что главным образом было обусловлено увеличением расходов на нефть, продовольствие, сырьевые товары.

У ФРГ и Канады сохранилось положительное сальдо торгового баланса.

Наметившаяся в предшествующие два года тенденция к возрастанию удельного веса сырьевых товаров в структуре капиталистического экспорта в 1974 г. усилилась: их доля с 35% увеличилась до 39%, тогда как удельный вес готовых изделий снизился с 65% до 61%. В 1974 г. в значительных размерах повысился экспорт кукурузы, каменного угля, проката черных металлов, химических товаров и оборудования; остался на прежнем уровне вывоз кофе, сахара, натурального каучука, цветных металлов; снизился экспорт пшеницы, хлопка-волокна, нефти.

Наибольший рост экспорта (по физическому объему) отмечен в ФРГ и Японии (на 12%), во Франции (на 11%), в США и Италии (на 10%), а также в Нидерландах и Великобритании (на 4%). Снизился вывоз из Канады (на 3%). В большинстве стран произошло снижение темпов роста импорта (за исключением Франции и Канады, где экономическое положение оставалось сравнительно благополучным по сравнению с другими странами).

Второй год существования расширенного Общего рынка характеризовался тенденциями дезинтеграции, выразившиеся в отказе от проведения совместной антиинфляционной политики (темп роста цен в сообществе возрос с 8% в 1973 г. до 14% в 1974 г.), систематическом нарушении отдельными странами принципов единой аграрной политики (ограничение Италией ввоза сельскохозяйственной продукции), трудностях в согласовании вопросов единой энергетической, транспортной и промышленной политики.

Валютно-финансовое положение капиталистического мира в 1974 г., сохранив всю напряженность и неразрешенные проблемы прошлых лет, таило источник новых потрясений и противоречий.

Наиболее характерным моментом было перераспределение мировых валютных резервов в пользу стран-экспортеров нефти и соответствующее снижение запасов валюты у стран-импортеров, в основном у развитых капиталистических стран. Доля стран ОПЕК в совокупных валютных резервах увеличилась с 8% в 1973 г. до 21% в 1974 г. В результате значительно ухудшились платежные балансы многих стран, а их официальные резервы были достаточны лишь для оплаты импорта в течение нескольких месяцев. Они были вынуждены прибегать к заимствованию крупных кредитов на рынке евродолларов, в МВФ. у нефтедобывающих стран. Вследствие этого общая внешняя задолженность четырех стран — Японии, Великобритании, Франции и Италии — возросла в 1974 г. на 25 млрд. долл.

Значительно усилилось спекулятивное движение капиталов. Весьма оживленным было функционирование евровалют. Объем рынка евродолларов стран ЕЭС увеличился со 132 млрд. в 1973 г. до 200 млрд. в конце 1974 г. Доля рынка евродолларов в общем объеме евровалютного рынка повысилась до 75% после некоторого снижения в 1973 г. (70%).

Повышенной активностью характеризовался рынок золота. Небывалый спрос со стороны инвесторов, тезавраторов, спекулянтов, закупивших 800 *т* золота, привело к стремительному повышению рыночных цен. При сокращении добычи золота в 1974 г. на 9% (самый низкий уровень с 1958 г.) это привело к снижению его потребления в ювелирной промышленности.

Возникли новые проблемы в урегулировании циркуляции так называемых «нефтедолларов». Они порождены возникшими в результате дополнительных расходов стран-импортеров на закупку нефти (в 1974 г.— 40 млрд. долл.) и накоплением запасов валюты у экспортеров нефти.

В результате накопления огромных средств нефтедобывающие страны не только предоставляют заемные средства, но и расширяют свои капиталовложения в странах развитого капитализма (в 1974 г.— примерно 45 млрд. долл.). В то же время экспортеры нефти оказывают поддержку другим развивающимся странам в форме кредитов, займов и инвестиций.

Разгул инфляции (рост розничных цен в странах развитого капитализма составил 13% против 8% в 1973 г.) приводил к непрерывному повышению учетных ставок центральных банков, которые достигли невиданных размеров. Однако эти антиинфляционные мероприятия, не приостановив роста цен, способствовали углублению кризисных явлений в экономике капитализма.

В 1974 г. чрезвычайно возросла напряженность в кредитной системе империализма. Наблюдались падение цены акций ведущих концернов капиталистического мира, банкротства крупных финансовых институтов — «И. Д. Херштатт» и «Басс унд Херц» (ФРГ), «Банк де Брюссель» (Бельгия), «Франклин нэшонал банк» (США).

В области регулирования валютных курсов большинством стран избран курс «плавающих валют», который пока позволяет капиталистическим странам в какой-то мере приспосабливаться к быстро меняющейся экономической конъюнктуре. В целом в 1974 г. на мировых валютных рынках относительно укрепились позиции американского доллара и английского фунта стерлингов, происходили резкие колебания курса западногерманской марки, ухудшилось положение французского франка и японской иены.

В сфере движения долгосрочного капитала отмечалась активная деятельность. Стремление монополий США укрепить позиции своих филиалов за границей вызвала повышенный приток заграничных инвестиций, которые на 1974 г. составили 100 млрд. долл. Интенсивно вывозили капиталы японские концерны — их капиталовложения на конец 1974 г. составили 11 млрд. долл. Увеличиваются заграничные вложения ФРГ, Великобритании, Франции.

Ликвидные ресурсы центральных банков, казначейств и правительственных валютных органов (на конец года, в млрд. долл.)*

	1969 г.	1971 г.	1972 г.	1973 г.	1974 г.
Всего	77,9	129,9	157,3	180,3	216,8
Экономически развитые капиталистические страны	62,5	107,0	126,1	137,8	140,0
США	17,0	13,2	13,2	14,4	16,1
Канада	3,1	5,7	6,1	5,8	5,8
Западная Европа	35,7	62,7	73,6	80,5	96,9
Страны ЕЭС**	24,4	49,4	56,2	68,4	69,6
Бельгия	2,4	3,5	3,9	5,1	5,3
Великобритания	2,5	6,6	5,6	6,5	6,9
Дания	0,4	0,7	0,9	1,3	0,9
Ирландия	0,7	1,0	1,1	1,0	1,3
Италия	5,0	6,8	6,1	6,4	4,9
Нидерланды	2,5	3,8	4,8	6,5	7,0
Франция	3,8	8,3	10,0	8,5	8,9
ФРГ	7,1	18,7	23,8	33,1	32,4
Австрия	1,5	2,3	2,7	2,9	3,4
Швеция	0,7	1,1	1,6	2,5	1,7
Швейцария	4,4	7,0	7,5	8,1	9,0
Австралийский Союз	1,3	3,3	6,1	5,7	4,3
Япония	3,7	15,4	18,4	12,2	13,5
Развивающиеся страны	15,4	22,9	31,2	42,5	76,8
Аргентина	0,6	0,3	0,5	1,3	1,3
Бразилия	0,7	1,7	4,2	6,4	5,3
Индия	0,9	1,2	1,2	1,1	1,3
Таиланд	1,0	0,9	1,1	1,3	1,9
АРЕ	0,1	0,2	0,1	0,4	0,4
Нигерия	0,1	0,4	0,4	0,6	5,6

* Золотовалютные резервы, безусловные права стран на получение кредитов и специальные счета на получение валюты (СДР) в Международном валютном фонде. ** В составе 9 стран.

Экономический кризис, начавшийся со второй половины 1974 г., отличается весьма разнообразными формами проявления, он затронул в наибольшей степени сферу услуг и производство потребительских товаров, тяжело сказался на внутреннем рынке, государственных финансах и кредите, занятости, материальном положении трудящихся, на внешнеэкономических отношениях, серьезно ослабил платежные балансы. Он сопровождался лихорадочной деятельностью на фондовых биржах, где резко упали цены акций, крайне напряженным состоянием мировых рынков сырья и продовольствия. Кризис способствовал нагнетанию противоречий в социально-политической сфере, что обострило классовые столкновения. *Н. Рыдванов.*

ЭНЕРГЕТИЧЕСКИЙ КРИЗИС В КАПИТАЛИСТИЧЕСКИХ СТРАНАХ

Обострившийся в конце 1973 г. энергетический кризис в капиталистических странах не принадлежит к числу конъюнктурных, кратковременных явлений. В его основе лежат долговременные факторы, обусловленные глубокими структурными сдвигами в общественном производстве, в хозяйстве капиталистич. мира, международных отношениях. Проявившись в резком скачке цен на энергоресурсы, энергетический кризис обнаружил свою непосредственную связь со значительным изменением стоимостных пропорций в производстве сырьевой и готовой продукции, претерпевших существенное нарушение в ходе предшествующего развития капитализма. С утверждением монополистических принципов хозяйствования произошло постепенное превращение рыночной стоимости сырьевой и особенно энергосырьевой продукции в монопольно низкие цены. Для монополий убыточной была лишь та часть их капитала, которая использовалась на стадии недропользовой разработки (нефть и газ на скважине, уголь на шахте и разрезе и т. д.). Организационная структура многоотраслевых монополий * позволяла им произвольно выбирать ту или иную отраслевую группу своих предприятий, на балансе которых они сосредоточивали конечный счет прибылей. Для нефтяных монополий, например, такой группой являлась распределительная сеть нефтепродуктов. В результате отношение между издержками добычи нефти (в развивающихся странах) и рыночной ценой на сырую нефть, установленную монополиями, составляло к началу 70-х годов 1 : 10—1 : 30, а отношение между рыночной ценой тонны сырой нефти и рыночной ценой тонны нефтепродуктов — в среднем 1 : 10. Нефтяные монополии, среди них Международный нефтяной картель (МНК) **, были заинтересованы в удержании на монопольно низком уровне цен на стадии получения энергосырья

* Под контролем крупнейших нефтяных монополий находились поисковые работы, разведочное и эксплуатационное бурение, добыча, транспортировка нефти, ее переработка и сбыт нефтепродуктов.

** В составе МНК входят 7 монополий: американские — «Эксон», «Сокал», «Тексако», «Галф», «Мобил», английская «Бритиш петролеум» и англо-голландская «Ройял датч-Шелл». К началу 60-х годов МНК добывал св. 55% нефти капиталистического мира, из них св. 90% на территории развивающихся стран.

«из недр». Это диктовалось как необходимостью вести конкурентную борьбу с угольными монополиями, так и характером отношений с развивающимися странами, чьи энергосырьевые ресурсы стали сферой, по существу, колониальной эксплуатации империалистическими монополиями.

Разработка монополиями богатейших нефтяных месторождений в развивающихся странах в послевоенные годы обеспечила практически бесперебойное снабжение развитых капиталистических государств дешевой энергией. Успешно конкурируя с углем, нефть постепенно вытесняла его из большинства энергопотребляющих секторов. Топливно-энергетический баланс капиталистического мира изменялся, в его структуре все более доминирующую роль играли нефть и газ. (В последнее десятилетие нефть, в свою очередь, стала испытывать серьезную конкуренцию со стороны природного газа, который был значительно дешевле нефти при сопоставлении стоимости единицы теплового эквивалента.)

Одновременно с изменением структуры энергопотребления повышалась зависимость развитых капиталистических стран от импорта энергосырья и снижалась относительно, а в ряде стран и абсолютно их собственная база энергопроизводства. В 1961—72 гг. прирост энергопотребления в этих странах на 51,8% был обеспечен импортом, а доля развивающихся государств в приросте энергопроизводства всего капиталистического мира составила 59,7%. Энергопроизводство в Западной Европе выросло за тот же период лишь на 4,1%, в т. ч. в ЕЭС — на 11,1% *; в США — на 49,7%; в Японии уменьшилось на 31,8%. Энергопотребление выросло соответственно на 68,1% (в т. ч. в ЕЭС на 161,1%), 63,7% и 180,1%. Доля импорта в энергопотреблении достигла в США в 1972 г. 11,6%, в Западной Европе — 59,4%, ЕЭС — 57,7%, Японии — 97,1% (в 1961 г. соответственно 6,7%, 35,0%, 31,8% и 54,5%).

Возрастающая эксплуатация энергосырьевых ресурсов «третьего мира» сопровождалась постоянным сокращением его доли в мировом товарообороте вследствие увеличивающегося разрыва в ценах на промышленные изделия и сырьевые товары на мировом рынке.

В 1959—61 гг. МНК провел очередное снижение справочных цен на нефть. Это послужило непосредственным толчком для образования в 1962 г. Организации стран-экспортеров нефти (ОПЕК), добивавшейся освобождения из-под монополистического контроля энергосырьевых богатств своих стран. Однако в 1973 г. доля доходов стран-производителей нефти в цене тонны нефтепродуктов составляла лишь 7,8%.

В условиях возросшей в начале 70-х годов нехватки сырья и топлива страны ОПЕК провели первые согласованные повышения справочных цен (примерно на 30%). В некоторых из них осуществлялись меры по частичной национализации добычи и регулированию объема производства нефти. Но это повышение цен на нефть на практике могло и не затронуть энергохозяйство стран-импортеров. Доля справочной цены на сырую нефть в структуре цены тонны нефтепродуктов на западноевропейском рынке составляла в 1972 г. не более 13—14%, доля доходов западноевропейских правительств и прибылей монополий достигла 72,8%.

После отмены в США ограничений на импорт нефти, введенных в 50-е годы под давлением нефтяных монополий, которые для удержания высоких (в сравнении с мировым рынком) цен на нефть на внутреннем рынке стремились не допустить конкуренции импорта, США стали одними из крупнейших импортеров этого вида топлива. В 1973 г. США увеличили импорт примерно до 300 млн. *т* (включая нефтепродукты), что обострило и без того напряженное положение на мировом рынке нефти. Временно спрос на нефть превысил предложение.

В ответ на империалистическую поддержку Израиля в арабо-израильской войне в октябре 1973 г. арабские страны-экспортеры нефти ввели эмбарго на поставки нефти в ряд развитых капиталистических стран. Одновременно они поставили под свой контроль процесс ценообразования на нефтяном рынке. Введенный новый уровень цен, в 4 раза превышавший предыдущий, обосновывался следующим образом: доход страны-производителя в справочной цене на нефть должен равняться издержкам на единицу условного топлива из энергоресурса, получаемого при худших условиях производства. Такие издержки ориентировались на получение барреля синтезированной нефти из угля и битуминозных сланцев (7 долл.).

Поднятая в связи с введением эмбарго и резким повышением цен на нефть пропагандистская кампания, в немалой степени инспирированная МНК и направленная против арабских нефтедобывающих стран, способствовала разгулу спекуляции, созданию локальных искусственных дефицитов нефтепродуктов, росту цен.

Американские участники МНК, подчинившие ко 2-й половине 60-х годов ок. 50% добываемого на территории США угля, 85% природного газа, почти половину разведанных в стране запасов урана, 75% мощностей новых предприятий по добыче и обогащению урановой руды, стремились обеспечить прибыльность новой сферы контроля с помощью взвинчивания цен на первичные энергоресурсы.

Нефтяные монополии использовали ставший в конце 1973 г. реальностью дефицит на нефтяном рынке, а также резкое удорожание импорта нефти и связанную с этим необходимость снижения его объема для выравнивания платежного баланса, чтобы вынудить правительства развитых капиталистических стран (и многих развивающихся) отказаться в чрезвычайных обстоятельствах от жесткого государственного регулирования и повысить цены на сырую нефть и нефтепродукты на внутреннем рынке.

Пытаясь снизить объем импорта нефти, правительства стран-импортеров санкционировали существенное увеличение цен на нефтепродукты и электроэнергию. Между тем, как выяснилось позднее, общая добыча нефти в капиталистическом мире в 1973 г. выросла на 9% (в 1972 г. на 4,9%, в 1971 г. на 5,1%), в т. ч. в странах Ближнего и Среднего Востока — на 16,1%. Одновременно значительно возрос и экспорт. Танкерные перевозки из арабских портов в европейские увеличились в IV квартале 1973 г. на 40% в сравнении с IV кварталом 1972 г. Таким образом, дефицит нефтепродуктов явился результатом целенаправленной политики нефтяных монополий. В 1973 г. прибыли 17 крупнейших нефтяных корпораций США увеличились на 54%, «Бритиш петролеум» — на 363%, «Ройял датч-Шелл» — на 159%. Многократно выросли мировые цены на уголь и природный газ.

Общий рост мировых цен на энергосырье ускорил резко усилившийся в 1973 г. инфляционный процесс в капиталистических странах. Проведение антиинфляционных «стабилизационных» программ в 1974 г. привело к резкому снижению темпов экономического роста, а в ряде стран к экономическому спаду. В 1974 г. цены в капиталистическом мире росли еще быстрее, чем в 1973 г. Такой результат антиинфляционной политики буржуазного государства объясняется прежде всего его неспособностью ограничивать рост прибылей монополий. Так энергетический кризис оказал существенное влияние на циклическое развитие капиталистической экономики.

* В составе 6 стран.

В 1974 г. выявились и тенденции более долгосрочных последствий обострения энергетической обстановки. Новые цены на энергию в сочетании с новыми высокими ценами на сырье в целом выступали в качестве фактора, затрагивающего основные воспроизводственные пропорции: структуру валовой продукции, в которой увеличилась доля издержек на сырье и материалы, и структуру использования конечной продукции. Уже в 1974 г. значительная часть произведенной совокупной прибавочной стоимости была направлена не на расширение основного капитала, а на покрытие резко увеличившихся затрат на сырье. Существенное ускорение темпов роста потребления нефти и газа ведет (а в ряде стран уже привело) к быстрому исчерпанию наиболее продуктивных и экономически выгодных их месторождений. Подавляющая часть еще не используемых наличных и тем более перспективных нефтегазовых ресурсов имеет неблагоприятные экономические показатели освоения (например, морские и арктические месторождения). Поэтому в перспективе неизбежен существенный рост удельных затрат на прирост запасов и добычи.

Важнейшим результатом новой ситуации на рынке энергосырья явились серьезные трудности для платежных балансов капиталистических стран-импортеров. Большинство из них свело в 1974 г. платежные балансы с крупным дефицитом (по предварительной оценке, Великобритания — 9 млрд. долл., Италия — 8,3, США — 3,25, Франция — 7,5, Япония —4,75 млрд. долл.). Стоимость импорта энергосырья развитыми капиталистическими странами и в 1980 г. составит не менее 110—125 млрд. долл. (в ценах 1974 г.), что будет по-прежнему оказывать серьезное влияние на состояние их платежных балансов. Возросшие затраты на импорт поставили перед развитыми капиталистическими странами в качестве первоочередной задачу сокращения зависимости от внешних источников энергосырья за счет экономии энергии на всех стадиях ее производства, транспортировки, переработки и использования, развития новых источников энергии. Решение этих задач не может быть достигнуто на основе использования, а также экономического потенциала и финансовых ресурсов только самого энергохозяйства. По некоторым оценкам, достижение весьма условной энергетической «независимости» (с сохранением определенных объемов импорта) в США потребует затрат до 1985 г. от 600 до 1300 млрд. долл., которые (в зависимости от того или иного предельного варианта оценки) либо исчерпывают, либо значительно превышают на период 1975—85 гг. ожидаемые перспективные размеры всех промышленных капиталовложений в США. В западноевропейских странах и Японии приняты или находятся в стадии обсуждения правительственные программы по развитию энергетики, в которых значительный упор делается на ускоренное увеличение мощностей атомной энергетики. В 1974 г. в развитых капиталистических странах произошло существенное увеличение расходов на научные исследования и опытно-конструкторские разработки (НИОКР) в области энергетики. В США создано Управление энергетических исследований и разработок, которое будет направлять работу почти 100 тыс. ученых, инженеров и техников. На него возложена главная задача в осуществлении программы «Независимость» в области энергетики, призванной содействовать значительному расширению базы энергопроизводства в стране. В странах ЕЭС на 30,8% выросли государственные расходы на энергетические НИОКР, в т. ч. в ФРГ на 47,7%, в Италии — 181,5%.

В 1974 г. проявились некоторые новые тенденции во внешнеэкономических связях между развитым и развивающимся регионами мирового капиталистического хозяйства. Переход контроля над ценообразованием и уровнем добычи нефти к странам — членам ОПЕК подорвал всю систему концессионных соглашений и неоколониалистской практики капиталистических стран. Этому в большой степени способствовали позитивные изменения в соотношении сил на мировой арене в пользу социализма и всех антиимпериалистических сил. Подавляющая часть нефтедобычи в странах — членах ОПЕК была национализирована. В соответствии с решением 42-й конференции ОПЕК (Вена, 12—13 декабря 1974 г.) страны — производители нефти до конца сентября 1975 г. намерены поставить добычу нефти под свой полный контроль. В 1974 г., по многим оценкам, валютная выручка стран — членов ОПЕК от экспорта нефти и газа составит 105—110 млрд. долл. Значительная доля этих средств направляется на цели социально-экономического развития нефтедобывающих стран. Ими заключено (или ведутся переговоры) большое число соглашений с развитыми капиталистическими государствами о строительстве многих промышленных объектов в обмен на поставки нефти и газа. В ряде нефтедобывающих стран осуществляются программы экономического развития, предусматривающие создание многоотраслевого хозяйства. Одновременно значительное удорожание энергии и сырьевой продукции вынуждает развитые капиталистические страны переводить часть энергоемких и материалоемких отраслей в государства «третьего мира». В 1974 г.— начале 1975 г. страны ОПЕК подписали большое число соглашений о строительстве нефтеперерабатывающих заводов (общей годовой мощностью ок. 120—140 млн. *т*), нефтехимических комбинатов, предприятий черной и цветной металлургии, предприятий по производству строительных материалов.

Вместе с тем значительная часть валютной выручки от экспорта нефти стран — членов ОПЕК не может быть использована ими для целей производительного накопления и потребления, так как некоторые из них не располагают реальными возможностями поглощения валютных доходов в собственном хозяйстве. В 1974 г. доходы арабских нефтедобывающих стран составили 64,6 млрд. долл. (Саудовская Аравия — 25,0, Ливия — 10,0, Кувейт — 9,3, Ирак — 7,5, Алжир — 5,5, Абу-Даби — 4,7, Катар — 2,0, Дибай — 0,6 млрд. долл.). 77,4% этой суммы инвестировано в развитых капиталистических странах, в т. ч. ок. $^3/_4$ этих средств помещены либо на текущие, либо на краткосрочные (до 1 года) счета, чтобы в максимальной степени гарантировать вклады от риска обесценения. Таким образом, вопрос о «нефтяных» дефицитах развитых капиталистических стран оказался тесно связанным с проблемой «рециркуляции» (т. е. привлечение «нефтяных денег» в страны, испытывающие затруднения с платежными балансами), что затрагивает функционирование в целом валютно-финансовой системы капитализма. Решение этой проблемы осложняется тем, что валютные накопления нефтедобывающих стран растут быстрее, чем возможности их производительного использования. Проблема «рециркуляции» превратилась в один из узлов межимпериалистических (особенно между США и Западной Европой) противоречий. США, извлекающие определенные выгоды из увеличивающегося притока капиталов из нефтедобывающих стран, проявляли в связи с так наз. «нефтяным пулом», созданным в 1974 г. в рамках МВФ за счет средств, предоставленных нефтедобывающими странами, меньшую заинтересованность в вопросе привлечения «нефтедолларов». Франция предлагала связать проблему «рециркуляции» с общим регулированием международного движения капиталов, использовать средства арабских стран для производительных инвестиций в промышленно развитых и развивающихся странах и увеличения средств

Доказанные запасы нефти в капиталистических странах в 1938—1974 гг.

	1938 г.		1950 г.		1960 г.		1970 г.		1974 г.	
	млн. *т*	%	млн. *т*	%	млн. *т*	%	млн. *т*	%	млн. *т*	%
Всего	4450	100,0	10338	100,0	36254	100,0	65330	100,0	82123	100,0
Северная Америка	2844	63,9	3943	38,1	5647	15,6	6390	9,8	7936	9,7
США	2797	62,8	3781	36,6	5078	14,0	4996	7,6	4759	5,8
Центральная и Южная Америка	584	13,1	1653	16,0	3480	9,6	4135	6,3	3782	4,6
Западная Европа	11	0,2	41	0,4	200	0,6	218	0,3	3478	4,2
Африка	3	0,07	29	0,3	962	2,6	7272	11,1	9119	11,1
Ливия	—	—	—	—	198	0,5	4610	7,1	3493	4,2
Нигерия	—	—	—	—	11	—	678	1,0	2820	3,4
Ближний и Ср. Восток	733	16,5	4452	43,1	24584	67,8	45552	69,7	55048	67,0
Саудовская Аравия	3	0,07	1215	12,1	6757	18,6	19123	29,3	22418	27,3
Кувейт	—	—	1485	14,4	8477	23,4	9365	14,3	10026	12,2
Иран	499	11,2	959	9,3	4674	12,9	7463	11,4	8955	10,9
Ирак	214	4,8	703	6,8	3339	9,2	3697	5,7	4696	5,7
Юго-Вост. Азия, Дальний Восток, Австралия и Океания	275	6,2	219	2,1	1380	3,8	1763	2,7	2760	3,4
Индонезия	229	5,1	156	1,5	1220	3,4	1225	1,9	2041	2,5

«пула» за счет кредитов развитых государств с устойчивым валютным положением.

Острые разногласия между развитыми капиталистическими странами выявились и в подходе к решению вопроса о характере взаимоотношений со странами ОПЕК. Жесткая, не останавливающаяся перед прямыми угрозами, позиция США, стремившихся создать блок стран-импортеров в противовес нефтедобывающим странам, встретила серьезную оппозицию во многих странах Западной Европы, заинтересованных в деловом сотрудничестве с нефтедобывающими государствами с целью обеспечения бесперебойных поставок нефти и нефтепродуктов и получения заказов на экспортируемые европейскими странами промышленные изделия. Эти разногласия привели к тому, что ряд государств (Франция, Норвегия и др.) отказались войти в созданное в ноябре 1974 г. под эгидой США Международное энергетическое агентство, основной задачей которого является перераспределение нефтяных ресурсов и ограничение потребления топлива в странах-участницах. Вместе с тем в Западной Европе по существу были признаны происшедшие изменения в ценах на нефть. В частности, ЕЭС одобрило установление так наз. расчетной цены на энергию, которая будет определяться ценой на синтезированный газ из угля и на атомную энергию в пересчете на нефть по 7—7,5 долл. за баррель при ежегодном пересмотре расчетной цены.

Энергетический кризис во многом обусловил усиление процесса огосударствления нефтедобывающей и нефтеперерабатывающей промышленности в развивающихся странах и усиление государственного вмешательства в развитых капиталистических государствах. Существенная часть поставок нефти и природного газа стала осуществляться на основе долгосрочных

Структура энергопотребления в главных капиталистических странах в 1929—1972 гг. (в %)

	США	ФРГ	Англия	Франция	Италия	Япония
Твердое топливо						
1929 г.	65,7	96,9	95,8	90,8	58,4	70,3
1950 г.	39,6	92,3	90,5	72,3	33,7	59,3
1960 г.	24,6	78,9	75,9	63,0	19,4	57,3
1972 г.	19,6	35,4	40,3	20,5	7,3	22,2
Жидкое топливо						
1929 г.	21,5	1,3	4,1	3,4	5,3	7,4
1950 г.	33,5	3,2	9,1	15,5	17,3	3,9
1960 г.	40,7	19,8	23,9	29,4	56,2	34,9
1972 г.	42,7	52,1	46,2	66,3	75,2	72,6
Газ						
1929 г.	9,0	--	—	—	—	—
1950 г.	21,8	0,1	—	0,6	2,6	—
1960 г.	33,3	0,3	—	3,0	4,5	—
1972 г.	36,0	11,2	12,1	9,9	13,5	1,6
Гидроэнергия и другие ресурсы						
1929 г.	3,8	1,8	0,1	5,8	36,3	22,3
1950 г.	5,1	4,4	0,4	11,6	46,7	36,8
1960 г.	1,4	1,0	0,2	4,6	9,9	7,8
1972 г.	1,7	1,3	1,4	3,3	4,0	3,6

Производство и потребление первичных энергоресурсов в капиталистическом мире (в млн. *т* условного топлива)

	1929 г.	1950 г.	1961 г.	1965 г.	1970 г.	1971 г.	1972 г.
1. Производство							
Все капиталистические страны	1717	2124	2990	3694	4961	5115	5339
Развитые капиталистические страны	1588	1686	2166	2486	3013	3034	3113
США	814	1120	1379	1633	2063	2029	2065
ЕЭС	588	458	493	502	487	510	506
Япония	36	44	66	62	55	49	45
Развивающиеся страны	129	438	824	1208	1948	2081	2226
2. Потребление							
Все капиталистические страны	1605	2023	2958	3673	4882	5025	5261
Развитые капиталистические страны	1588	1775	2642	3269	4300	4412	4604
США	783	768	1482	1791	2269	2317	2426
ЕЭС	—	499	710	868	1118	1340	1180
Япония	38	45	123	175	332	342	345
Развивающиеся страны	17	248	316	404	582	617	657
3. Производство к потреблению (в %)							
Все капиталистические страны	107	105	101	101	102	102	101
Развитые капиталистические страны	100	95	82	76	70	69	68
США	104	102	93	91	91	88	85
ЕЭС	—	92	69	58	44	45	43
Япония	95	98	54	35	17	14	13
Развивающиеся страны	759	177	261	299	335	327	339

Степень выработанности запасов нефти в капиталистических странах с начала разработки месторождений (в %)*

	Выработанность			Доля добычи за 1946—72 гг. в общей добыче страны или региона с начала разработки	Доля в мировой добыче с начала разработки до 1973 г.	Доля в мировой добыче с начала разработки до 1946 г.	Доля в мировой добыче за 1946—72 гг.	Доля в мировой добыче за 1973 г.	Доля в мировых доказанных запасах на начало 1974 г.
	до 1946 г.	до 1973 г.	за 1946—1972 гг.						
Северная Америка	0,6	35,1	34,5	98,3	3,0	0,2	2,9	4,3	1,9
Канада	21,6	69,9	48,3	69,2	43,8	74,0	37,1	22,0	7,9
США									
Южная и Центральная Америка	9,5	55,1	45,6	83,1	18,2	12,2	18,4	10,4	6,2
Западная Европа	1,3	20,8	19,5	93,7	1,0	0,3	1,2	0,7	1,6
Африка	0,1	15,0	14,0	99,2	5,6	0,2	6,8	11,9	13,4
Алжир	—	17,0	17,0	99,9	1,5	—	1,5	2,5	1,5
Ливия	—	17,1	17,1	100,0	3,3	—	3,3	5,3	3,8
Нигерия	—	13,3	13,3	100,0	1,3	—	1,2	2,3	1,8
Ближний и Средний Восток	0,4	14,0	13,6	96,8	25,8	4,4	30,5	45,4	66,8
Ирак	0,8	21,6	20,6	96,2	3,5	0,7	4,1	5,1	6,5
Иран	1,8	18,5	16,7	30,5	6,5	3,4	7,2	12,6	12,5
Кувейт	—	17,3	17,3	100,0	6,1	—	7,4	5,9	10,2
Саудовская Аравия	—	9,9	9,9	99,7	6,7	0,1	8,2	15,6	25,7
Южная Азия и Дальний Восток	7,7	34,7	27,0	75,2	2,9	3,6	2,8	3,9	2,3
Индонезия	7,4	31,9	24,5	76,7	2,5	2,6	1,9	2,8	1,8
Австралия	—	14,9	14,9	100,0	0,2	—	0,2	0,8	0,4
Всего	5,4	29,6	24,2	81,7	100,0	100,0	100,0	100,0	100,0

* Добытая за тот или иной период нефть по отношению к сумме оставшихся запасов на 1973 г. плюс весь объем добычи с начала разработки.

Основные экономические показатели нефтяного картеля и крупнейших неамериканских нефтяных компаний в 1973 г.

Нефтяные компании	Продажи (млн. долл.)	Активы (млн. долл.)	Чистая прибыль (млн. долл.)	Занятость (тыс. человек)	Производительность труда на одного занятого (долл.)	Капиталовооруженность труда на одного занятого (долл.)	Чистая прибыль в расчете на одного занятого (долл.)
Картель	84 402	96 750	7 109	621	136 094	155 875	11 454
Остальные компании, всего	20 655	33 491	865	390	52 961	85 874	2 218
в том числе:							
«Сосьете франсез де петроль»	2 806	3 926	115	24	116 916	63 583	4 191
ЭНИ	2 748	7 089	18	79	119 800	84 650	550
ЭЛФ	2 396	3 693	11	20	119 800	84 650	550
«Петрофина»	1 566	2 090	70	23	68 087	90 870	3 043
«Петролеу бразилейру»	1 531	2 282	305	34	45 029	67 118	8 971
«Идэмицу Косан»	1 501	2 245	6	10	150 100	224 500	600
«Пемекс»	8 107	12 166	340	200	40 535	60 830	1 700
Прочие							

* Большинство «независимых» компаний являются государственными или полугосударственными.

межправительственных соглашений. С другой стороны, и в Японии, и странах Западной Европы были созданы государственные нефтяные компании. Значительно повысилась роль государства во внешней торговле энергоресурсами.

Таким образом, энергетический кризис уже в 1974 г. выявил, что в капиталистическом хозяйстве произошло значительное по своим масштабам изменение стоимостных пропорций общественного воспроизводства, наметились новые тенденции в динамике и структуре совокупного общественного продукта, структуре капиталовложений, в процессах разделения труда на национальном и международном уровнях, в системе мирохозяйственных связей.

Л. Любимов.

Часть VII

МАССОВОЕ ДВИЖЕНИЕ ТРУДЯЩИХСЯ КАПИТАЛИСТИЧЕСКИХ СТРАН В 1974 ГОДУ

Массовое движение трудящихся развитых капиталистических стран в 1974 г. развертывалось в условиях экономического и обострившегося энергетического кризисов, приведших к замедлению роста занятости и значительному увеличению полной и частичной безработицы. Среднемесячная численность полностью безработных в странах развитого капитализма поднялась, по офиц. данным, с 8,2 млн. в 1973 г. до 9,4 млн. в 1974 г. Расширение безработицы вследствие энергетического кризиса было отмечено еще в начале года, но наибольших масштабов она достигла к концу года, когда спад конъюнктуры был наиболее глубоким. В конце года полной безработицей было охвачено: в США — 6,1 млн. чел. (против 4,1 млн. в декабре 1973 г.), ФРГ — 946 тыс. (486 тыс.), Японии — 830 тыс. (540 тыс.), во Франции — 723 тыс. (461 тыс.) чел., в Великобритании — 653 тыс. (520 тыс.) чел.

Чрезвычайно широко предпринимательские круги практиковали в 1974 г. временные увольнения и неполные рабочие смены. К началу 1975 г. в США насчитывалось, по офиц. данным, 3,8 млн. частично безработных, в ФРГ — св. 700 тыс. В Великобритании количество временно уволенных увеличилось с 12 тыс. в 1973 г. до примерно 190 тыс. в 1974 г. В Италии в конце года были временно уволены ок. 200 тыс. рабочих и служащих; для многих из них шансы возвратиться на предприятия были весьма сомнительными. Особенно значительный рост как полной, так и частичной безработицы отмечался в обрабатывающей пром-сти (прежде всего автомобилестроении) и строительстве. В США к концу 1974 г. временно уволенные составляли св. $^1/_4$ всех занятых в автомобильных компаниях в начале года. В ФРГ на предприятиях одной только компании «Фольксваген» по «сокращенному графику» трудились в ноябре 70 тыс. рабочих. В Италии автомобильная фирма «Фиат» ввела на четыре месяца трехдневную рабочую неделю для 65 тыс. чел., фирма «Альфа Ромео» — для 13 тыс., «Ланца» — для 5 тыс. Росла частичная безработица в Японии, особенно в электромашиностроении, где фирма «Хитати» ввела ежемесячные увольнения на срок от 4 до 6 дней, фирма «Тосиба» — на 3—5 дней, а «Ниппон электрик» уволила рабочих на три месяца. Всего к концу года полностью и частично безработных в развитых капиталистических странах насчитывалось, по офиц. данным, св. 17 млн.

Вследствие полной или частичной потери работы и небывало резкого (в среднем на 13%) повышения стоимости жизни, материальное положение многих категорий трудящихся ухудшилось. Именно безработные прежде всего ощутили на себе резкий спад конъюнктуры. Пособие по безработице лишь в ограниченной мере компенсирует потерю заработка. К тому же правом на него пользуются далеко не все. В США, например, пособие получают только 4 из 10 безработных. Остальные, т. е. бо́льшая часть, лишены его под различными предлогами. Страхованием по безработице охвачена лишь $^1/_5$ всего самодеятельного населения США. Право на пособие не имеют, как правило, небелые рабочие, молодежь, фермеры, большинство гос. и муниципальных служащих. А кроме того, пособия по безработице ограничены определенным сроком, и для многих трудящихся, особенно при ухудшении экономического положения, они исчерпываются раньше, чем люди снова находят работу. Во всех странах сокращение рабочей недели и временные увольнения, несмотря на некоторые компенсационные выплаты, привели к ощутимым для семей трудящихся потерям в их общих доходах. Экономический кризис неблагоприятно отразился и на положении полностью занятых. Снизилась реальная зарплата рабочих США. В других странах заметно упал темп ее роста. В итоге это привело (во многих случаях) к уменьшению личного потребления населения.

Хозяйственная депрессия усилила сопротивление монополий и гос. властей требованиям трудящихся, но неблагоприятные экономические условия борьбы не снизили ее массовости и активности. Наоборот, выступления трудящихся обрели еще больший размах. Они носили многоцелевой характер: спектр лозунгов массового движения, нередко сочетавшихся друг с другом, оставался широким — от экономических требований местного характера до политических лозунгов общенационального и международного масштаба. Движению трудящихся были присущи разнообразие форм, а также их переплетение. Наряду с забастовками активно использовались митинги, демонстрации, марши протеста, массовые петиции, бойкот, занятие предприятий и учреждений и др. Общее число участников стачек в развитых капиталистич. странах оценивается минимум в 47 млн. против 45 млн. в 1973 г. Лишь в 8 крупнейших государствах (США, Великобритании, ФРГ, Франции, Италии, Японии, Канаде, Австралии) сумма забастовочных человеко-дней выросла, согласно официальной статистике, с приблизительно 75 млн. в 1973 г. до 110 млн. в 1974 г. Это объясняется как расширением массовой базы стачечного движения, так и особенностями экономической конъюнктуры: в условиях спада многие забастовки были затяжными. По офиц. сведениям, в Великобритании участников стачек было больше, чем в 1973 г., на 80 тыс., в Канаде — на 240 тыс., США — на 450 тыс., Испании — на 400 тыс., Австралии — на 1,2 млн., Японии — примерно на 1,2 млн., Италии — примерно на 3 млн. Еще заметнее возросло количество забастовочных человеко-дней: в США — на 21 млн., Великобритании — на 7,5 млн., Австралии — на 3,7 млн., Канаде — на 3,5 млн., Японии — примерно на 5 млн. Из крупных развитых стран некоторый спад стачечного движения имел место лишь во Франции.

Массовому движению трудящихся в 1974 г. было свойственно дальнейшее расширение социальной базы. Активизировалось студенческое движение. Волна студенческих волнений, несколько схлынувшая в 70-х гг. в наиболее развитых капиталистических странах, поднялась в таких государствах, как Испания, Греция, Турция. В Испании борьба студенчества за демократизацию системы образования и всей общественной жизни охватила почти все студенческие центры. Во многих университетах и колледжах состоялись митинги солидарности с португальским народом, сбросившим фашистский режим. Студенты протестовали против планов властей исключить из учебных заведений левых активистов. Весной в Мадриде и Барселоне имели место острые столкновения студентов с полицией. Студенческие демонстрации в конце 1973 г. и первой половине 1974 г. в Греции явились важной составной частью массового движения против военной хунты. С января студенты Афинского ун-та бойкотировали занятия, добиваясь восстановления гражданских прав. Студенческий забастовочный комитет настаивал также на освобождении всех арестованных учащихся. В конце года антифашистскими и антивоенными выступлениями студентов была частично парализована жизнь крупнейшего города Турции — Стамбула. Чтобы предотвратить слияние многочисленных студенческих демонстраций, полиция развела мосты через Золотой Рог.

Усилили свою борьбу фермеры Западной Европы и США. Выступления фермерства различных западноевропейских стран против аграрной политики «Общего рынка», приводящей к массовому разорению мелких и средних крестьянских хозяйств, прошли весной и летом. Св. 50 тыс. английских фермеров устроили по всей Великобритании демонстрации в поддержку своих требований. Многочисленные митинги и марши крестьян были проведены во многих районах Италии, Франции, Бельгии, Нидерландов. В сентябре состоялась беспрецедентная по своему характеру, масштабам и целям массовая манифестация фермеров против политики ЕЭС; в Брюсселе был проведен совместный день борьбы фермеров — Европейский день крестьянских действий. Общая манифестация фермеров всех стран ЕЭС была организована впервые. Крестьяне на тракторах блокировали движение на многих автострадах. Они настаивали на снижении цен на с.-х. машины и удобрения, предоставлении кредитов, повышении закупочных цен. Марш протеста против грабительской политики с.-х. монополий, закончившийся в Вашингтоне массовым митингом, провели в конце года фермеры нескольких штатов США. Характерной чертой фермерских выступлений было стремление обеспечить союз с рабочим классом, заручиться его поддержкой. Добиваясь координации действий рабочих и крестьян в борьбе против монополистического капитала, Всеобщая конфедерация труда и крестьянский союз Франции достигли договоренности о совместных акциях в защиту трудящихся.

Продолжалось вовлечение в массовую борьбу новых категорий служащих как частных, так и (особенно) гос. предприятий и учреждений. В США, в штате Огайо, бастовали служащие больниц, колледжей и тюрем, в Лос-Анджелесе — работники системы водо- и энергоснабжения, в Балтиморе — муниципальные служащие. Более чем в 30 городах США прошли стачки учителей. Крупная забастовка была организована полицейскими Балтиморы. Забастовки, периодически проводимые английскими медсестрами, заставили правительство Великобритании пойти навстречу их требованиям об улучшении оплаты труда. Тактика всеобщей стачки широко использовалась служащими Франции. В борьбе за повышение зарплаты и улучшение условий труда к ней прибегли в феврале — марте 1974 г. 100 тыс. банковских работников. Шесть недель длилась в конце года стачка 190 тыс. почтовиков. Активно включились в стачечную борьбу служащие, а также и творческая интеллигенция Испании; дело там дошло до забастовок министерских чиновников. В Японии гос. служащие в ходе своих массовых выступлений требовали восстановить отнятое у них в 1948 г. право на забастовку.

В центре социально-экономической борьбы рабочих и служащих оставались вопросы оплаты и условий труда. Убыстрение темпов инфляции заставляло профсоюзы настаивать на более значительном, чем прежде, повышении номинальной зарплаты. Так, в ходе весеннего выступления 1974 г. японские трудящиеся добились весьма существенной надбавки, но рост потребительских цен на 25% нивел реальное увеличение зарплаты до 1%. По той же причине профсоюзы разных стран все чаще отказывались от практики заключения долгосрочных коллективных договоров и стремились к ежегодному пересмотру трудовых соглашений. Это создавало объективную предпосылку для сохранения и подъема уровня массовых действий в защиту экономических интересов. Таким образом, усиление инфляции явилось серьезным фактором нарастания классовых противоречий и массовой борьбы. После отклонения предпринимателями требований трудящихся профсоюзы обращались к своему испытанному средству — забастовке. Нередко забастовочные выступления проводились без санкции профсоюзного руководства. Нарастание стихийной активности масс толкало и «умеренные» профсоюзы к более решительным действиям.

США пережили в 1974 г. «жаркое лето», когда официально было зарегистрировано св. 21 млн. забастовочных человеко-дней. Стачечная волна нахлынула вслед за прекращением гос. контроля над зарплатой и ценами. Июньская стачка швейников охватила 110 тыс. рабочих на 750 предприятиях 30 штатов. Она парализовала почти все производство мужской и детской одежды. В течение одной недели (11—17 июня) прошли 20 крупных (1 тыс. и более участников) забастовок строителей. Около четырех месяцев бастовали судостроители корпорации «Дженерал дайнемикс» в Куинси и рабочие компании «Доу кемикал» в Мидленде. В конце лета объявили забастовку 120 тыс. шахтеров. Они настаивали прежде всего на улучшении условий труда (только за несколько месяцев 1974 г. в шахтах погибло 73 человека и ок. 3 тыс. получили тяжелые ранения). В ноябре, добиваясь пересмотра трудового контракта, горняки организовали новую забастовку, ставшую общеотраслевой. В результате закрылись все шахты Аппалачского угольного бассейна. И хотя у профсоюза горняков не было финансового фонда, его забастовка, продлившаяся благодаря поддержке других профсоюзов 25 дней, закончилась принятием требований о совершенствовании техники безопасности, улучшении социального обеспечения и повышении зарплаты.

Всего в 1974 г. бастовали 2,7 млн. рабочих и служащих США; забастовочное время составило 48 млн. человеко-дней. Типичной чертой стачечной борьбы американских трудящихся была решимость добиваться (путем включения в коллективные договоры соответствующих статей) автоматического повышения зарплаты с ростом стоимости жизни. Последнего добились, в частности, профсоюзы швейников, связистов, стекольщиков и механиков. Впервые в истории США профсоюзам в сталелитейной и алюминиевой пром-сти удалось включить в трудовые контракты положение о «скользящей шкале» пенсий, компенсирующее 65% их фактического уменьшения вследствие роста цен и распрост-

раняющееся на лиц, которые уйдут на пенсию после 1974 г.

Накал стачечной борьбы в Японии был самым высоким за последние несколько лет. В первом этапе весенних выступлений японских трудящихся за повышение зарплаты и улучшение условий труда (1 марта) приняли участие 530 тыс. чел., а число участников второго этапа (26 марта) составило 2 млн. 440 тыс. Одновременно, 25—27 марта, в Токио прошли демонстрации 20 тыс. трудящихся перед зданиями министерств, предпринимательских ассоциаций и крупных фирм; впервые в японской столице к этой форме борьбы обратилась столь массовая группа населения. Участниками общенациональной забастовки 10—12 апреля были ок. 6,5 млн. чел. из 83 отраслевых профсоюзов. Апрельские выступления — апогей весенней борьбы — в 1974 г. отличались большей грандиозностью, чем в 1973 г. Число продолжительных забастовок (3400) превысило показатель 1973 г. в 2,2 раза, число их участников (2448 тыс.) — в 2 раза, количество забастовочных человеко-дней (7109 тыс.) — в 3 раза. Кроме того, св. 1 млн. трудящихся участвовали в кратковременных стачках. Осенью японские профсоюзы потребовали надбавок к зарплате, сдерживания роста тарифов за общественные услуги, улучшения условий труда на мелких и средних предприятиях. Протестуя против дискриминационной политики банков в отношении этой группы предприятий, Генсовет профсоюзов (СОХИО) впервые призвал своих членов бойкотировать городские банки и изымать из них вклады. 35-тысячный митинг протеста против роста цен и усиления эксплуатации состоялся 26 октября в Токио. В кульминационный день осеннего выступления — 19 ноября — в забастовках приняли участие св. 3,5 млн. чел.

В Великобритании крупнейшей была стачка 270 тыс. шахтеров (февраль — март). На эту стачку пришлось 5,6 млн. из 14,7 млн. забастовочных человеко-дней за весь 1974 г. Крупными были также 10-недельная осенняя забастовка на трех ланаркширских заводах бытовой техники, «дикие» забастовки рабочих хлебозаводов центральных и северных графств (ноябрь — декабрь), серия осенних стачек преподавателей и шоферов Шотландии, стачки автомобиле- и судостроителей, сталелитейщиков и полиграфистов. 12 дней длилась стачка рабочих одного из крупнейших в стране нефтеперерабатывающего завода компании «Шелл» в Стэнлоу. Десятки международных рейсов были отменены из-за пятидневной забастовки служащих авиакомпании «Бритиш эйруэйс». Всего за год бастовали 1,6 млн. англичан, а забастовочное время равнялось 14,7 млн. человеко-дням.

Трудящиеся Италии приняли в 1974 г. участие в четырех общенациональных забастовках, охватывавших каждый раз несколько миллионов человек. Добиваясь повышения оплаты и улучшения условий труда, забастовки в масштабах областей, отраслей и на отдельных фирмах и предприятиях проводили металлисты, машиностроители, железнодорожники, пищевики, химики и др. Крупнейшая после мая 1968 г. массовая демонстрация трудящихся Франции под лозунгом поддержания покупательной способности лиц, живущих на трудовые доходы, состоялась 19 ноября в Париже. В ней участвовало ок. 500 тыс. чел. В ФРГ наиболее крупной была забастовка 500 тыс. рабочих и служащих гос., земельных и коммунальных предприятий и учреждений. В марте трехнедельная стачка была организована 55 тыс. металлистов Нижнего Везера. Короткие стачки провели рабочие и служащие целого ряда городов. Характерной особенностью борьбы западногерманских трудящихся в 1974 г. была более наступательная, чем прежде, позиция профсоюзов. Количество стачечников в ФРГ составляло 250 тыс. (185 тыс. в 1973 г.), число забастовочных человеко-дней — 1051 тыс. (563 тыс.). Второй год подряд отмечалась высокая массовость движения трудящихся в переживавшей социально-экономический кризис Дании. В знак протеста против роста налогов в мае прекратили работу 200 тыс. датских рабочих. В Копенгагене неоднократно проводились многотысячные митинги рабочих и служащих, осуждавших правительственную политику сдерживания роста зарплаты. Продолжался подъем массового движения трудящихся Испании. Участников стачек здесь насчитывалось больше, чем в 1973 г., в 2,3 раза, а по сравнению со среднегодовым уровнем 1963—69 гг.— в 6 раз. В авангарде забастовочной борьбы, явившейся одним из наиболее ярких проявлений политического кризиса франкистского режима, шли шахтеры, автомобиле- и судостроители.

Высокой массовостью и небывалым упорством характеризовалось в 1974 г. стачечное движение в Канаде. В нем участвовало 592 тыс. чел. (в 1973 г.— 352 тыс.), а число забастовочных человеко-дней составило 9,3 млн. против 5,8 млн. в 1973 г. Свыше трех месяцев продолжалась стачка сталелитейщиков в Ниглисе. Серия общенациональных забастовок была организована обслуживающим персоналом авиакомпании «Эйр Канада». Прекращали работу персонал семи заводов компании «Дженерал электрик», швейники Монреаля и Торонто, моряки торгового флота, а также железнодорожники, полиграфисты, деревообделочники, почтовики в различных частях страны. Невиданными с 20-х гг. масштабами отличалась в 1974 г. стачечная борьба трудящихся Австралии. Ее участниками были 2 млн. чел. (800 тыс. в 1973 г.), а забастовочное время составило 6,3 млн. человеко-дней (2,6 млн.). Десятки тысяч человек охватила забастовка рабочих транспорта и нефтяной пром-сти. Одной из наиболее массовых была стачка 400 тыс. металлистов. Полностью прекратились полеты самолетов на внутренних авиалиниях страны в конце года из-за забастовки пилотов авиатранспортных компаний «ТАА» и «Энсетт». Требуя улучшения условий и оплаты труда, бастовали также почтовики, докеры и др. 10 тыс. горняков прибегли как к форме борьбы к отказу от сверхурочных работ.

Наряду с борьбой за повышение зарплаты трудящиеся капиталистических стран в 1974 г. активизировали свои выступления против массовых увольнений и за создание новых рабочих мест. Отстаивая свое право на труд, трудящиеся объявляли забастовки, занимали предприятия, проводили митинги и демонстрации, направляли делегации к предпринимателям и гос. властям. Профсоюзы не только боролись за сохранение существующих рабочих мест, но и добивались проведения такой политики в области занятости, которая гарантировала бы рост покупательной способности населения при сокращении рабочего времени, эффективное профессиональное обучение, позволяющее совершенствовать квалификацию и получать более высокооплачиваемую работу.

В США против намерения предпринимателей уволить 1400 членов профсоюзов провели успешную 85-дневную стачку водители и почтовики Нью-Йорка. Акции протеста против роста безработицы организовали 15 тыс. строителей в штате Нью-Джерси. «Национальная коалиция против инфляции и безработицы» организовала в ноябре демонстрации почти в 40 городах. Демонстранты требовали предоставления работы всем, кто ее не имеет, и снижения цен до уровня 1970 г. Эта организация провела также кампанию по сбору подписей под петицией.

В Великобритании весь 1974 г. продолжали бороться за сохранение производства на мотоциклетном заводе «Триумф» в Меридене 2 тыс. его рабочих. Они заняли цехи, наладили пикетирование и создали свою администрацию. В ответ на угрозу локаута был занят рабочими завод по производству насосов компании «Дрессер Юроп» в Брэкнелле. Против увольнения 60 своих коллег из редакции газеты «Кентиш таймс» бастовали ок. 1 тыс. журналистов Лондона. Многократно применяли тактику занятия предприятий в ответ на угрозу массовых увольнений рабочие Франции. Три месяца простояли в пикетах, охраняя занятое ими предприятие, бастующие рабочие завода «Рато» в г. Куриёв. Они боролись против увольнения 400 своих товарищей и свертывания производства. Администрация «Рато» была вынуждена согласиться отменить все увольнения, модернизировать и расширить производство. Успех рабочих «Рато» тем более знаменателен, что они сломили сопротивление мощного противника — многонациональной корпорации «КЖЭ». В середине сентября заняли предприятия, отстаивая свои рабочие места, 2,7 тыс. трудящихся фирмы «Титан Кодер». Стачка сопровождалась 12-тысячной демонстрацией протеста против намечавшихся увольнений.

В Италии против введения укороченных рабочих смен в октябре бастовали 200 тыс. автомобилестроителей компании «Фиат». Стачкой ответили на планы работодателей свернуть разработку угля и уволить часть персонала шахтеры Сардинии. Кратковременную забастовку против намечавшихся увольнений организовали 80 тыс. трудящихся концерна «Монтэдисон». В ФРГ прекратили работу и вышли на демонстрацию протеста против увольнений работники штутгартской типографии «Дойче ферлагсанштальт». Св. 1300 чел. приняли участие в выступлениях против планов закрытия металлургического завода в Дюссельдорфе. Активную борьбу против свертывания производства вели осенью рабочие крупнейшего в Испании автомобильного завода компании «СЕАТ». 24-часовой забастовкой протеста ответили на намечавшиеся увольнения 100 тыс. рабочих западных штатов Австралии. Акции протеста трудящихся воспрепятствовали слиянию предприятий по производству медицинских препаратов, планировавшемуся монополистическими группами «АКЗО» и «Филипс» в Нидерландах и означавшему рационализацию занятости в ущерб наемным работникам. Разнообразные акции протеста во многих странах организовывались безработными у бирж труда; в Дании молодые безработные-каменщики даже замуровали ночью вход в столичное управление по трудоустройству.

Важным направлением массового движения были выступления против репрессивного буржуазного законодательства, ущемляющего профсоюзные права, а также за законодательное и договорное закрепление социально-экономических завоеваний трудящихся. После прихода лейбористов к власти увенчалась успехом настойчивая борьба тред-юнионов Великобритании за отмену антирабочего закона «Об отношениях в пром-сти», принудительной регистрации профсоюзов и за ликвидацию «промышленного трибунала». Другим общенациональным достижением английских тред-юнионов было повышение пенсий (в том числе инвалидам и вдовам) и замораживание до конца года квартплаты. Нового подъема, несмотря на репрессивные меры властей, достигла борьба гос. служащих Японии за восстановление их права на забастовку. Сотни тысяч датчан участвовали в акциях протеста против судебного преследования профсоюзных работников фабрики многонациональной компании «Хоуп компьютер» в Хадсунне за стачку 1973 г. Подписания соглашения о значительном повышении пособий по безработице добились от патроната (союза предпринимателей) французские профсоюзы. Под давлением масс кассационный суд Франции вынес постановление о том, что впредь все условия коллективных договоров остаются в силе при слиянии предприятий или передаче их новым владельцам (независимо от того, кто выступает в этой роли). Увеличения пособий по временной и частичной безработице удалось добиться трудящимся Италии. Под влиянием массовых выступлений принял закон о повышении гарантий занятости парламент Швеции. Равной со служащими оплаты больничных листов добились рабочие Австрии. В Испании ширились требования официального признания рабочих комиссий и узаконения права на забастовку.

Ряд массовых выступлений трудящихся в 1974 г. по своим лозунгам или последствиям имел явно выраженный социально-политический характер. Трудящиеся все яснее понимали, что их положение зависит не только и не столько от их достижений на отдельном предприятии или в отрасли, сколько от соотношения классовых сил в масштабе всей страны. Работники национальной радиотелевизионной компании Италии потребовали в ходе своей весенней забастовки равноправного участия всех политических партий и профсоюзов в контроле над деятельностью компании, а итальянский профсоюз работников полиграфической и бумажной пром-сти настаивал на безотлагательном проведении реформы в средствах массовой информации и защите их от наступления монополий. С протестом против вздорожания медикаментов и требованием реформы здравоохранения выступили 100 тыс. итальянских врачей и медицинских работников. Под лозунгом совершенствования и демократизации образования бастовали итальянские преподаватели. С аналогичным требованием провели забастовку и демонстрацию 10 тыс. преподавателей Франции. Большой политический резонанс имела стачка английских шахтеров: она способствовала, вопреки расчетам правительства консерваторов, сдвигам в настроениях избирателей в пользу лейбористов, которые победили на досрочных парламентских выборах. Активизировалось массовое движение за выход из «Общего рынка» Великобритании, а также Дании. Датские трудящиеся одновременно выступали против попыток правящих кругов переложить на их плечи издержки «плана стабилизации экономики». Изменить в пользу трудящихся проект нац. бюджета требовали в ходе переговоров с правительством профсоюзы Японии. На фоне краха фашистского режима в соседней Португалии все более отчетливый политический характер обретала массовая борьба трудящихся Испании за демократизацию всех сторон гос. жизни.

Усиление интернационализации капиталистической экономики в последние годы поставило массовое движение трудящихся перед задачей дальнейшего укрепления международной солидарности, развития и совершенствования единых действий. Сговор многонациональных монополий, ставший наиболее очевидным в ходе энергетического кризиса 1973—74 гг., еще раз подтвердил необходимость тесной координации борьбы различных нац. отрядов рабочего класса. 1974 г. дал немало примеров международной солидарности трудящихся. Новой формой единых действий стала декабрьская встреча в Лондоне представителей профсоюзов автомобильной пром-сти 20 стран. Конкретные вопросы координации борьбы трудящихся разных стран находились в повестке дня совещания, проведенного руководителями профсоюзов рабочих, занятых в европейских филиалах многонациональной компании «Форд». На нем, в частности, были рассмотрены вопросы о согласованных действиях при забастовках, временных увольнениях и переводе на неполную рабочую неделю. К более тесной координации борьбы перешли профсоюзы 12 стран, представляющие трудящихся, работающих в филиалах многонациональной компании «Кодак». Массовые выступления против антипрофсоюзной политики международных концер-

нов особенно частыми были на предприятиях филиалов автомобильных компаний «Дженерал моторс», «Форд», «Рено», «Фиат», «Лейланд». Борьба с многонациональными монополиями находилась в центре внимания ведущих международных профобъединений, прежде всего ВФП (см. статью Всемирная федерация профсоюзов). Обстановка экономического кризиса и массовых увольнений резко осложнила положение 13-миллионного отряда рабочих-иммигрантов в Зап. Европе. Борьбе за улучшение их социального, правового и экономического положения была посвящена конференция рабочих-иммигрантов, состоявшаяся в ноябре в Нидерландах.

В последние годы формой международной солидарности трудящихся все чаще становится бойкот. Организованные рабочие различных стран все активнее откликаются на призывы бастующих профсоюзов бойкотировать продукцию (если речь идет о потребительских товарах) или заказы фирм, отвергающих требования стачечников или проводящих антипрофсоюзную политику. В 1974 г. эта тактика принесла победу рабочим американской текстильной компании «Фарах». Бойкот швейных изделий этой компании массовыми потребителями в Америке и Европе резко сократил ее сбыт и заставил руководство «Фараха» пойти на уступки бастующим. Докеры ряда стран Зап. Европы отказались грузить уголь на суда, идущие в Великобританию, когда там бастовали шахтеры. В свою очередь английский профсоюз транспортных и неквалифицированных рабочих выступил с призывом бойкотировать виноград из Калифорнии с целью оказать давление на хозяев виноградных плантаций на юге США и помочь борьбе калифорнийских батраков за признание их профсоюза. Активно применялась тактика бойкота в международной борьбе против диктаторских режимов. В Великобритании портовики отказались обслуживать суда, на которых должно было поставляться оружие чилийской хунте, а судостроители, инструментальщики и другие рабочие прекратили выполнение заказов для Чили. Бойкотировать чилийские корабли призвали профсоюзы многих стран. В начале года в знак протеста против ареста военной хунтой профсоюзных активистов Греции объявили бойкот греческих судов моряки и портовые рабочие Австралии.

Массовыми действиями протеста отвечали трудящиеся капиталистических стран на фашистские провокации. Террористические акты неофашистов вызвали резкий отпор рабочего класса Италии. По всей стране прошли массовые манифестации с требованиями обуздать ультраправые силы, запретить неофашистскую партию ИСД — НПС. В обстановке общего улучшения международных отношений активизировалось массовое движение за сокращение военных расходов, ликвидацию иностранных военных баз, за прекращение ядерных испытаний. В Международный день единых антивоенных действий на массовом митинге в Токио собралось ок. 100 тыс. трудящихся. В знак осуждения ядерных испытаний, проводившихся Францией на островах Тихого океана, объявили бойкот французских судов моряки Австралии. Под лозунгами «Нет — новым военным расходам!», «Нет — диктату НАТО!» прошли массовые выступления в целом ряде западноевропейских государств.

Успехи миролюбивых сил в упрочении разрядки международной напряженности подводят объективную основу под требования трудящихся о перераспределении средств гос. бюджетов в пользу ассигнований на социальные нужды: на повышение занятости, улучшение здравоохранения, производственной и биологической среды, повышение покупательной способности населения и т. п. Более высокую занятость и повышение доходов несет трудящимся капиталистических стран развитие торговли с социалистическими государствами. Среди масс крепнет стремление расширять профсоюзный диалог между представителями стран, относящихся к различным общественным системам. Знаменательным событием в развитии международного сотрудничества профсоюзов разной ориентации стала встреча профсоюзных руководителей социалистических и капиталистических стран Европы в Женеве (январь 1974 г.).

Новые пути массовой борьбы против монополистического капитала, за социальный прогресс и за разрядку напряженности в Европе наметила конференция западноевропейских компартий в Брюсселе (см. статью Развитие связей между коммунистическими и рабочими партиями в 1974 году).

И. Гришин.

Часть VIII

НАУКА И ТЕХНИКА

НАУЧНЫЕ ОТКРЫТИЯ В 1974 г.

В 1974 г. Государственный комитет Совета Министров СССР по делам изобретений и открытий зарегистрировал открытия, относящиеся к различным областям науки.

Явление возникновения линейчатых спектров вещества

Э. В. Шпольский, Л. А. Климова (Московский педагогический ин-т) и А. А. Ильина (Всесоюзный н.-и. геологоразведочный нефтяной ин-т) открыли неизвестное ранее явление возникновения линейчатых спектров вещества при матричной его изоляции в растворах при низких температурах. Среди молекулярных спектров различных видов наибольший интерес представляют электронно-колебательные спектры, так как в них проявляются все степени свободы молекулы. Однако долгое время возможность использования электронно-колебательных спектров для исследования структуры молекул, изучения внутри- и межмолекулярных взаимодействий, а также для аналитических целей была ограничена их сильно размытой структурой, которая не исчезала и при низких температурах.

Авторами было установлено, что при использовании легко кристаллизующихся растворителей электронно-колебательные спектры низкотемпературных растворов даже очень сложных соединений представляют собой последовательности узких линий, ширина которых близка к ширине линий спектров атомов. Поликристаллический растворитель (в основном из числа нормальных парафинов) служит для растворенного вещества матрицей, в которую оно внедряется в качестве примеси без искажений и без излишней свободы, распределяясь молекулярно-дисперсно, наподобие «замороженного газа». При этом происходит снятие неоднородного уширения, связанного с наличием в растворе различных излучающих центров, которыми являются те же молекулы растворенного вещества, подверженные локально различным влияниям кристаллического поля растворителя. В поликристаллическом растворителе число таких центров ограничено и их существование приводит в основном к тому, что чисто электронный переход и колебательные последовательности, хорошо развитые в линейчатых спектрах, представлены не одной линией, а группой линий, названной авторами «мультиплетом».

Обнаруженное явление дало начало новому направлению в молекулярной спектроскопии. Рядом теоретических работ этого направления было показано, что явление возникновения линейчатых оптических спектров молекул есть следствие особого рода квантовых процессов, при которых электронные переходы в примесной молекуле не сопровождаются рождением квантов поля колебаний решетки растворителя (фононов), т. е. являются бесфононными, и что причина возникновения линейчатых электронно-колебательных спектров та же, что и возникновения эффекта Мёссбауэра (см. Ежегодник БСЭ 1961 г., с. 470). Разница состоит лишь в том, что в случае эффекта Мёссбауэра взаимодействие с колебаниями решетки осуществляется путем сообщения кристаллу кинетической энергии, а в случае электронно-колебательных переходов — потенциальной энергии.

На основе открытого явления создан метод линейчатых спектров, получивший широкое применение в науке и практике. Возможность точного установления частот чисто электронных переходов, колебательных частот не только в основном, но и в возбужденных электронных состояниях, чрезвычайная чувствительность линейчатых спектров к изменению в структуре молекул и к их окружению делает этот метод одним из основных спектроскопических методов, позволяя исследовать тонкие процессы внутри- и межмолекулярных взаимодействий, решать важные вопросы структурной химии и физики твердого тела. Кроме того, на основе открытого явления разработаны методы высокочувствительного и селективного качественного и количественного спектрального анализа. Специфичность линейчатых спектров для индивидуальных соединений, их строгая воспроизводимость и аддитивность позволили разработать методы определения сверхмалых (до 10^{-11} *г* на 1 *г* образца) количеств индивидуальных соединений, одновременно присутствующих в сложной смеси. Метод линейчатых спектров находит большое применение в области поиска полезных ископаемых (нефти, газа, рудных месторождений) для исследования индивидуального состава нефтей, для контроля за ходом технологического процесса в производстве искусственных топлив и пеков, в производстве особо чистых химических соединений, в медицине и гигиене для борьбы с загрязнением окружающей природной среды.

Открытие зарегистрировано 21 ноября 1974 г. (с приоритетом 28 сентября 1952 г.). Формула открытия: «Установлено неизвестное ранее явление возникновения линейчатых молекулярных спектров вещества в условиях матричной изоляции молекул или их групп в растворителе при низкой температуре».

Явление резонансного комбинационного рассеяния света

П. П. Шорыгин и Т. М. Иванова (Ин-т органической химии АН СССР) открыли неизвестное ранее явление резонансного комбинационного рассеяния света веществом. Спектроскопия комбинационного рассеяния света — эффективный метод исследования строения молекул. Однако этот метод раньше имел ограниченные

возможности и практически применялся для бесцветных веществ при больших концентрациях исследуемых химических соединений; предполагали, что при возбуждении в области полос поглощения рассеяние должно переходить во флюоресценцию.

Авторы открытия изучили условия возбуждения вторичного излучения света при облучении вещества в области поглощения. При этом удалось показать, что даже в области очень интенсивных полос поглощения, отвечающих электронным переходам молекул, может наблюдаться спектр вторичного излучения, сохраняющий характерные черты комбинационного рассеяния. Этот спектр отличается от обычного спектра рассеяния чрезвычайно высокими коэффициентами интенсивности линий, которые на 3—6 порядков выше обычных значений, а также появлением при определенных условиях прогрессий интенсивных обертонов и составных частот. Оказалось возможным таким путем получать спектры при ничтожно малых концентрациях и изучать следы химических соединений в природных и технических продуктах.

Открытие значительно расширило возможности спектроскопии рассеянного света как метода исследования строения молекул, состава вещества и процессов взаимодействия света с веществом; позволило распространить применение метода на окрашенные и практически непрозрачные объекты, намного увеличить границы доступных для изучения концентраций; послужило основой для развития новых представлений о взаимосвязях между важнейшими молекулярно-оптическими явлениями — поглощением света, рассеянием и флюоресценцией.

Открытие имеет большое прикладное значение. Резонансное комбинационное рассеяние может быть широко использовано при исследовании строения сложных органических соединений, в химической и фармацевтической промышленности, при изготовлении различных полупроводников. Это явление дает уникальные возможности для изучения биологически активных соединений, в частности анализа гемоглобина непосредственно в клетках крови, состояния цитохромоксидазы в электронно-транспортных частицах и т. д. Спектроскопия резонансного комбинационного рассеяния света интенсивно развивается в лабораториях многих стран; достигнуты большие успехи в области теории, техники эксперимента и практических применений в химии, биологии и медицине.

Открытие зарегистрировано 24 октября 1974 г. (с приоритетом 18 июня 1952 г.). Формула открытия: «Экспериментально установлено неизвестное ранее явление резонансного увеличения интенсивности комбинационного рассеяния при приближении частоты падающего света к зоне максимума полосы поглощения (резонансное комбинационное рассеяние)».

Акустический парамагнитный резонанс

С. А. Альтшулер (Казанский ун-т) открыл неизвестное ранее явление резонансного поглощения звука в парамагнетиках. Явление получило название акустического парамагнитного резонанса. Автор открытия теоретически доказал, что в парамагнетиках происходит резонансное поглощение энергии звуковых колебаний, когда частота звука совпадает с частотой квантовых переходов между магнитными подуровнями атомов или ядер (с неравными нулю магнитными моментами). В результате подробного рассмотрения спин-фононной связи автором была установлена полная возможность экспериментального обнаружения эффекта резонансного поглощения звука. Было также показано, что акустический парамагнитный резонанс отличается своеобразными правилами отбора для квантовых переходов между магнитными подуровнями и необычной зависимостью от частоты звука, от ориентации приложенного магнитного поля. Позднее многочисленные экспериментальные исследования в Советском Союзе, США, Франции и Великобритании подтвердили теоретические положения автора открытия.

Научное значение открытия заключается в том, что впервые обнаружена возможность при помощи ультра- и гиперзвука возбуждать квантовые системы. Акустический парамагнитный резонанс оказался эффективным методом исследования, существенно дополняющим известные методы электронного и ядерного магнитного резонанса в изучении энергетического спектра спин-систем и электронной структуры твердых тел. Особенно ценной является возможность использования открытия для получения прямой и детальной информации о спин-фононных взаимодействиях и о механизмах спин-решеточной релаксации.

Простота возбуждения гиперзвука в пьезоэлектриках делает акустический парамагнитный резонанс удобным методом исследования свойств пьезо- и ферроэлектрических кристаллов. Отсутствие спин-эффекта обеспечивает серьезные преимущества использованию акустического парамагнитного резонанса в металлах. Важные результаты для детектирования акустического парамагнитного резонанса дает применение насыщения обычного магнитного резонанса, а также оптические и другие методы исследования.

Практическое значение могут иметь созданные на основе акустического парамагнитного резонанса квантовые усилители и генераторы гиперзвука. Сильные спин-фононные взаимодействия парамагнитных атомов с четным числом электронов открывают возможность использования акустического парамагнитного резонанса в аналитических целях, в частности для обнаружения небольших парамагнитных примесей в кристаллах.

Открытие зарегистрировано 19 декабря 1974 г. (с приоритетом 9 июня 1952 г.). Формула открытия: «Теоретически установлено неизвестное ранее явление резонансного поглощения звука в парамагнетиках, обусловленное спин-фононными взаимодействиями и наступающее при близости частот звука и квантовых переходов между магнитными подуровнями тела, обладающего электронным либо ядерным парамагнетизмом».

Явление многофокусности волнового пучка в нелинейной среде

А. Л. Дышко (Вычислительный центр АН СССР), В. В. Коробкин, В. Н. Луговой, А. М. Прохоров (Физический ин-т АН СССР) открыли явление многофокусности волнового пучка в нелинейной среде. В 1957 г. А. Л. Дышко, В. Н. Луговой и А. М. Прохоров теоретически обосновали возникновение многофокусной структуры светового (волнового) пучка в нелинейной среде при мощности пучка больше пороговой. Многофокусная структура представляет собой конечный ряд отдельных фокусов (сгустков энергии сверхвысокой плотности), образованных в результате последовательной фокусировки различных кольцевых зон пучка и расположенных вдоль него. Число фокусов зависит от мощности и среды излучения и тем больше, чем больше эта мощность. В 1968 г. В. Н. Луговой и А. М. Прохоров обобщили теорию применительно к световым пучкам с изменяющейся во времени интенсивностью (что характерно для излучения мощных импульсных оптических квантовых генераторов) и показали, что фокусы в веществе должны двигаться вдоль оси пучка обычно со скоростями 10^9 *см/сек* и больше. В некоторых случаях скорость движения фокусов может заметно превышать скорость света в вакууме. Траекториями движущихся фокусов В. Н. Луговой и А. М. Прохоров

впервые объяснили наблюдавшиеся ранее экспериментально тонкие световые нити (треки), возникавшие при распространении мощных световых импульсов в веществах.

Благодаря столь большим скоростям движения фокусов прямое экспериментальное доказательство существования многофокусной структуры в веществе требовало осуществления сверхвысокоскоростной развертки во времени исследуемого процесса распространения светового пучка и явилось важной проблемой для многих научных центров. Впервые экспериментальное доказательство существования многофокусной структуры светового пучка в веществе на основе развертки процесса во времени было получено в работах В. В. Коробкина с сотрудниками.

Ввиду сверхвысокой (порядка 10^{10}—10^{13} *вт/см²*) интенсивности света в фокусах многофокусной структуры в них нередко протекает целый ряд дополнительных физических процессов, таких, как вынужденные рассеяния, многофотонное поглощение, ионизация вещества, оптическое разрушение и т. д. Более поздние исследования А. Л. Дышко, В. В. Коробкина, В. Н. Лугового и А. М. Прохорова, а также ряда других авторов в СССР и за рубежом показали, что многофокусная структура светового пучка возникает и при одновременном протекании многих дополнительных физических процессов в веществе.

Открытие многофокусной структуры волнового пучка позволило выяснить основные особенности распространения мощного пучка в нелинейной среде. Возникновение многофокусной структуры светового пучка происходит при значениях интенсивности света, типичной для излучения оптических квантовых генераторов, работающих в импульсном режиме. Поэтому данное явление может протекать и при других исследованиях, связанных с прохождением интенсивных лучей квантовых генераторов через вещества, и оказывать существенное влияние на результаты этих исследований. Открытие конечного ряда движущихся фокальных областей послужило основой для правильного толкования особенностей уширения спектра импульсов оптических квантовых генераторов в веществе, дискретного характера оптического пробоя вещества при распространении в нем мощных импульсов излучения оптических квантовых генераторов и т. д. Это открытие может послужить основой и для дальнейших исследований взаимодействия мощного оптического излучения с веществом.

Открытие играет важную роль и в решении ряда практических задач, таких, как создание сверхмощных оптических квантовых генераторов, преобразование излучения оптических квантовых генераторов при вынужденных рассеяниях, измерение некоторых констант в веществе и др. Важную роль открытие может сыграть при создании систем передачи света больших мощностей на значительные расстояния, систем оптической локации, систем оптической связи и т. п.

Открытие зарегистрировано 23 июля 1974 г. (с приоритетом 19 июня 1967 г.). Формула открытия: «Установлено неизвестное ранее явление возникновения в распространяющемся в нелинейной среде волновом пучке последовательности фокальных областей вдоль его направления, обусловленное нелинейной рефракцией, при мощности больше пороговой».

Явление спонтанного трех- и четырехфотонного параметрического рассеяния света в твердом теле

Д. Н. Клышко, В. В. Фадеев, О. Н. Чунаев (МГУ), А. А. Гринберг, Н. И. Крамер, С. М. Рывкин, И. М. Фишман и И. Д. Ярошецкий (Физико-технический ин-т АН СССР) открыли неизвестное ранее явление спонтанного распада в твердом теле одного или двух фотонов падающего света на пару фотонов, обусловленное нелинейностью поляризуемости связанных электронов среды.

Явление получило название параметрического рассеяния света.

Авторы открытия установили, что при прохождении одного или двух монохроматических лучей света через прозрачный кристалл часть световой энергии рассеивается. Основная особенность этого вида рассеяния — почти сплошной спектр вторичного излучения, который может занимать практически весь интервал от радиочастот до частоты падающего света в случае трехфотонного рассеяния или до удвоенной частоты падающего света в случае четырехфотонного рассеяния; при этом свет с данной частотой излучается веществом в направлении, зависящем от дисперсии показателя преломления вещества. Авторы показали, что обнаруженное явление объясняется спонтанным распадом одного или двух фотонов падающего света на пары фотонов с частотами и направлениями, удовлетворяющими законам сохранения энергии и импульса. Количественно установленный авторами эффект определяется величиной нелинейности реакции (поляризации) вещества на возмущающее поле. Оказалось, что интенсивность трехфотонного рассеяния пропорциональна квадрату коэффициента квадратичной поляризуемости среды, а четырехфотонного — кубической поляризуемости. Существенно, что интенсивность света, рассеиваемого в определенном направлении и на данной частоте, пропорциональна квадрату числа атомов (а не просто числу атомов, как в случае известных видов рассеяния), т. е. взаимодействие имеет когерентный характер.

В 1965 г. авторы открытия теоретически доказали, что поскольку в веществе энергия рождения электронно-дырочной пары составляет ~1 *эв*, то должен существовать аналогичный эффект «рассеяния света на свете в веществе» и величина его доступна экспериментальному наблюдению. Исследование, проведенное авторами открытия на кристалле CdS в 1967 г., подтвердило их теоретические расчеты.

Открытие трехфотонного рассеяния связано с излучением собственных шумов параметрических усилителей. С радиофизической точки зрения рассеянный свет представляет собой собственные шумы параметрического усилителя. Специфика оптического диапазона проявляется здесь лишь в замене температуры (определяющей шумы радиоусилителей) на энергию фотона. Именно эта точка зрения и привела авторов открытия в 1966 г. к обоснованию явления трехфотонного рассеяния и последовавшему вскоре его экспериментальному подтверждению. Открытие существенно расширило круг оптических явлений и подтвердило правильность основных представлений, лежащих в основе нелинейной оптики. Оно может быть использовано для измерения квадратичной и кубичной нелинейных восприимчивостей. Такой метод измерения будет обладать в ряде случаев (например, в случае инфракрасного диапазона) значительным преимуществом перед другими известными методами. При больших мощностях падающего света, получаемых с помощью импульсных лазеров, интенсивность и направленность рассеянного излучения становятся достаточно высокими и эффект, который в данном режиме называют «параметрической сверхлюминесценцией», может представлять собой интерес для создания импульсных источников света с перестраиваемой частотой.

Открытие зарегистрировано 19 сентября 1974 г. (с приоритетом 29 ноября 1965 г.). Формула открытия: «Установлено неизвестное ранее явление спонтанного распада в твердом теле одного или двух фотонов падающего света на пару фотонов с другими частотами, зависящими от углов рассеяния, обусловленное нелинейностью поляризуемости связанных электронов среды».

Явление высокой химической активности продуктов неполного сгорания богатой углеводородной смеси

Л. А. Гуссак (Ин-т химической физики АН СССР) открыл неизвестное ранее явление высокой химической активности продуктов неполного сгорания, образующихся при горении смеси углеводородов с воздухом богатого состава, в которой для полного сгорания не хватает 40—60% кислорода воздуха. При горении углеводородовоздушной смеси указанного состава образуются стабильные продукты неполного сгорания с большим количеством окиси углерода и молекулярного водорода, а также с небольшим количеством углекислоты и воды. Автор открытия установил, что одновременно с этими стабильными продуктами сгорания образуются нестабильные химически активные свободные радикалы и атомы, концентрации которых в сотни и тысячи раз выше соответствующих величин, рассчитанных для термодинамических равновесных условий, а также характерных для горения бедной и стехиометрической смеси. Продолжительность химически активного состояния указанных частиц составляет с момента их возникновения 10—15 *мсек*, затем полностью или частично оно пропадает в результате столкновения и рекомбинации частиц между собой или с молекулой смеси в объеме или на поверхности реакционного пространства. Эти химически активные частицы, обладающие высокой скоростью турбулентной диффузии, инициируют быстрые почти сплошь разветвленные химические реакции и тем самым обеспечивают резкое сокращение периода задержки воспламенения рабочей смеси.

На основе открытия разработан новый принцип организации процесса сгорания, при котором воспламенение и горение рабочей смеси осуществляются взаимодействием двух механизмов: гидродинамическим образованием дискретной структуры рабочей смеси в зоне горения со множеством примерно одинаковых очагов малого размера и кинетическим инициированием смеси, заключенной в этих очагах, химически активными частицами продуктов неполного сгорания, образующимися при горении небольшого количества вспомогательной смеси богатого состава.

Разработанные на основе открытия форкамерные двигатели для грузовых и легковых автомобилей, газотурбинные двигатели и установки для различных видов транспорта, а также печи для нагрева металла имеют высокие технико-экономические, тактические и эксплуатационные качества. Применение способа форкамерно-факельного зажигания в автомобильных двигателях внутреннего сгорания позволяет реализовать большую топливную экономичность, которая вместе со значительным повышением антидетонационной стойкости и устранением токсичности является актуальной для современного этапа развития отечественной автомобильной промышленности и автомобильного транспорта.

Открытие зарегистрировано 16 апреля 1974 г. (с приоритетом 24 октября 1952 г.). Формула открытия: «Установлено неизвестное ранее явление высокой химической активности продуктов неполного сгорания, обусловленное образованием сверхравновесной концентрации химических активных частиц (свободных атомов и радикалов) при сгорании богатой углеводородной смеси».

Явление ацилотропии

Ю. А. Жданов, В. И. Минкин и Л. П. Олехнович (Ростовский ун-т) открыли неизвестное ранее явление ацилотропии, заключающееся в быстром и обратимом переносе углеродных групп ацильного типа между нуклеофильными центрами в молекулах органических соединений. Сущность открытия состоит в том, что при обычных условиях (при комнатной и более низких температурах, в отсутствии катализа и инициирующих облучений) в молекулах органических соединений с сопряженными системами связей, содержащих при нуклеофильных атомах (кислороде, азоте, сере) углеродные группы ацильного типа (остатки органических карбоновых и СН-кислот), происходят быстрые (с частотой до 10^5 *сек*$^{-1}$) перегруппировки, сопровождающиеся обратимыми перемещениями ацильных групп между указанными атомными центрами.

Впервые явление было обнаружено авторами в 1968 г. в экспериментах по изучению таутомерных превращений в молекулах ацетилмеркаптобензальдиминов (опубликовано в 1969 г.). В опытах, проведенных в 1970—1974 гг., была установлена общность явления ацилотропии для широкого ряда соединений с сопряженными системами связей: производных енолов 1,3-дикетонов и их диминов, трополонов, окси- и меркаптоазометинов, амидинов и др. При этом были выявлены следующие особенности:

1. Явление ацилотропии характерно для углеродных групп ацильного типа самого разнообразного строения: производных алифатических, ароматических, гетероциклических органических карбоновых кислот и СН-кислот, например пикрильных и цианогрупп.

2. Скорость обратимых перемещений ацильных групп между нуклеофильными атомами в молекулах определяется в заданных условиях измерений типом сопряженной системы, природой нуклеофильного центра и строением ацильного остатка. В зависимости от этих факторов она может варьировать в широких пределах — от 10^{-1} до 10^5 *сек*$^{-1}$. Размеры и массы ацильных групп не влияют существенно на скорость их перемещений, однако она сильно зависит от электроноакцепторного характера заместителя при карбонильном углеродном атоме мигрирующей группы. Частота миграций ацильных групп особенно чувствительна к изменениям температуры среды. Например, для 2-ацетокси-3,7-дибензилтропалона скорость перемещений ацильной группы между двумя кислородными атомами варьирует от 10^9 *сек*$^{-1}$ при 100 °С до полного «замораживания» процесса при —100 °С.

3. Явление ацилотропии наблюдается как в чистых жидкостях, так и в растворах без каких-либо специфических физико-химических воздействий (в отсутствие катализаторов, облучения и пр.). Обусловленные ацилотропными превращениями процессы разрыва-образования углерод-гетероатомных связей характеризуются исключительно низкими величинами энергий активации (6—18 *ккал/моль*).

До опубликования работ Ю. А. Жданова, В. И. Минкина, Л. П. Олехновича не имелось данных, указывающих на возможность явления ацилотропии. В их работах и последующих работах зарубежных исследователей, в которых признается приоритет авторов открытия, явление ацилотропии детально изучено и подтверждено с помощью методов ядерного магнитного резонанса на ядрах ^1H, ^{19}F, ^{13}C, электронной спектроскопии поглощения и импульсного фотолиза. Открытие вносит коренные изменения в представления о строении и реакционной способности ацилсодержащих молекул и способности связей типа углерод — гетероатом к некатализированному низкоэнергетическому разрыву. Явление представляет значительный интерес для теоретической органической химии как принципиально новый тип таутомерии и новый тип превращений, ведущих к разрыву углеродной связи с крайне низкими активационными барьерами, что дает основание для поиска новых видов реакций с высокими скоростями. Молекулярные системы, в которых реализуется явление ацилотропии, служат простейшими моделями биохимических реакций ферментативного переноса ацильных групп. Изучение таких моделей, где активное состояние субстрата (ацильных групп) достигается благодаря особенностям молекулярной структуры без участия фермента или катализатора, имеет важное значение для молекулярной биологии.

На основе обнаруженного явления можно направленно синтезировать ряд новых соединений и комплексов с разнообразными ценными свойствами. Так, способность углеродных групп ацильного типа в определенном молекулярном окружении к быстрым перемещениям между нуклеофильными атомами может быть определяющим фактором химической защиты организма от мутагенного эффекта проникающей радиации, причиной канцеролитических свойств соединений, способных к ацилотропным перегруппировкам межмолекулярного типа. Явление ацилотропии лежит в основе обнаруженного авторами открытия нового механизма фото- и термохромных превращений, что открывает возможность получения новых эффективных фото- и термохромов, широко применяемых в технике авторегулирующих и запоминающих устройств.

Открытие зарегистрировано 16 июля 1974 г. (с приоритетом 19 марта 1969 г.). Формула открытия: «Экспериментально установлено неизвестное ранее явление ацилотропии, сопровождающееся быстрым и обратимым переносом углеродных групп ацильного типа между нуклеофильными центрами в молекулах органических соединений».

Закономерность утраты и восстановления регенерационной способности конечностей у позвоночных

Л. В. Полежаев (Ин-т биологии развития АН СССР) установил неизвестную ранее закономерность утраты и восстановления регенерационной способности конечностей у позвоночных. Было известно, что у одних групп позвоночных, например у хвостатых амфибий (тритонов, аксолотлей, саламандр), конечности после ампутации регенерируют. У других групп позвоночных (у всех млекопитающих, птиц, рептилий и других животных) конечности после ампутации не восстанавливаются, а раны гладко заживают. Помимо этого, была известна третья, промежуточная группа животных — бесхвостые амфибии (лягушки, жабы, жерляники), у которых конечности после ампутации восстанавливаются только до определенной стадии индивидуального развития (онтогенеза), а на более поздних стадиях утрачивают способность к регенерации. Причины утраты регенерационной способности конечностей в онтогенезе и эволюционном развитии (филогенезе) позвоночных животных не были известны. Существовавшие по этому поводу немногочисленные гипотезы не были экспериментально проверены, а дальнейшими исследованиями не подтвердились.

Л. В. Полежаев установил, что после ампутации конечностей у позвоночных животных, способных к регенерации, основные ткани остатка органа (мышцы, хрящ, соединительная ткань) сильно разрушаются и дифференцируются, т. е. утрачивают свою специфическую морфологическую структуру, организация их упрощается, клетки выходят из тканевых связей и, в основном без размножения, мигрируют под эпителий раневой поверхности, накапливаются и образуют регенерационный зачаток или бластему. Последняя далее растет путем размножения клеток, дифференцируется и превращается в развитую конечность. У позвоночных, не способных к регенерации конечностей (лягушки, жерлянки, ящерицы, мыши, крысы), основные ткани остатка органа (мышцы, хрящ, кость, соединительная ткань) практически не разрушаются, не дифференцируются и в целом сохраняют свою структуру. Если с помощью различных (физических, химических или биологических) методов резко усилить разрушение и дифференцировку упомянутых тканей в остатках органов после ампутации конечностей у животных, не способных к регенерации, например у головастиков поздних стадий метаморфоза или у взрослых лягушек, то регенерационная способность восстанавливается и конечности полностью или неполностью регенерируют.

Таким образом, было установлено, что для регенерации конечностей у позвоночных необходимы разрушение и дедифференцировка основных тканей остатка органа. В процессе разрушения тканей освобождаются определенные вещества, являющиеся, по-видимому, продуктами распада, главным образом белков, нуклеопротеидов и нуклеиновых кислот, которые вызывают освобождение клеток из тканевых связей, миграцию их, накопление в области раны и активацию формообразовательных потенций. При этом происходит повышение процессов биосинтеза в клетках бластемы. Продукты распада тканей, в противоположность теории «раневых гормонов» Бира и Габерландта, первоначально вызывают не стимуляцию клеточного размножения, а разрушение и дифференцировку тканей, являющихся главным условием регенерации, на основе которого делается возможным размножение клеток.

Закономерность утраты и восстановления регенерационной способности конечностей у позвоночных была установлена автором открытия вначале в процессе метаморфоза бесхвостых амфибий, а затем у взрослых лягушек, жерлянок, ящериц (не способных к регенерации конечностей) и, наконец, у новорожденных крысят. Результаты исследований Л. В. Полежаева получили широкое признание, так как были подтверждены в многочисленных работах советских и зарубежных, в основном американских, ученых. Описанная закономерность имеет общебиологическое значение и относится к фундаментальным проблемам биологии. Закономерность и механизм утраты и восстановления регенерационной способности конечностей у позвоночных продолжает изучаться в ряде институтов в Советском Союзе и за рубежом.

Открытие определило создание нового направления в учении о регенерации, так как лежащий в основе его принцип можно применить для изучения утраты и восстановления регенерационной способности ряда других, в том числе жизненно важных, органов и тканей у млекопитающих и человека, не способных к регенерации при обычных условиях их повреждения или ампутации. На основе установленной закономерности удалось разработать методы, при помощи которых оказалось возможным вызвать регенерацию органов, не регенерирующих при обычных условиях повреждения (костей свода черепа и тканей зуба у собак, конечностей у аксолотлей после облучения их рентгеновскими лучами в дозах, подавляющих способность к репаративной регенерации) и начать работу по стимуляции регенерации мышцы сердца и нервной ткани головного мозга у млекопитающих.

Практическое значение открытия состоит в том, что оно позволяет предложить новые методы, могущие найти применение в хирургии и некоторых других областях медицины. Так, на основе установленной закономерности оказалось возможным полностью замещать дефекты черепа регенерирующей костью у людей. Изыскание средств стимуляции регенерации тканей позволило найти препараты, которые вдвое ускоряют заживление очагов повреждения мышцы сердца, что может быть использовано в кардиологической клинике для лечения инфарктов миокарда.

Открытие зарегистрировано 18 июня 1974 г. (с приоритетом июль 1948 г.). Формула открытия: «Экспериментально установлена неизвестная ранее закономерность изменения регенерационной способности конечностей у позвоночных (на примере бесхвостых амфибий), заключающаяся в том, что способность к репаративной регенерации указанных органов закономерно

утрачивается в онто- и филогенезе животных в зависимости от уменьшения способности к разрушению и дедифференцировке основных тканей, составляющих эти органы, и восстанавливается при усилении разрушения и дедифференцировки».

Явление скачкообразного увеличения тепло- и массообмена между газовой и жидкой фазами в режиме инверсии фаз

В. В. Кафаров (Московский химико-технологический ин-т), Л. И. Бляхман (Н.-и. ин-т органических полупродуктов и красителей) и А. Н. Плановский (Московский ин-т химического машиностроения) открыли неизвестное ранее явление резкого повышения тепло- и массообмена между газовой и жидкой фазами в режиме инверсии фаз (режиме эмульгирования). Противоточное движение газа и жидкости в пористых средах, например в аппаратах с насадкой, происходит обычно таким образом, что жидкость стекает по твердой поверхности в виде пленок или струй. Поэтому при осуществлении процессов разделения в таких аппаратах (ректификационных, абсорбционных и других колоннах) использовались такие насадки, в которых при растекании пленок жидкости создавалась максимальная поверхность контакта фаз. В этих условиях производительность аппаратов была низкой.

Увеличение нагрузок по газовой и по жидкой фазам до определенных пределов не меняет характера движения фаз, так как газ является сплошной фазой, которая обтекает пленки и струи жидкости, стекающие по поверхности насадки. При определенных скоростях потоков газа и жидкости противоточное движение скачкообразно переходит в прямоточное: газ увлекает жидкость вверх, происходит обращенное течение жидкости, так называемое «захлебывание» аппарата. Авторы открытия в результате проведенных экспериментальных исследований впервые установили, что при повышении нагрузок как по газовой, так и по жидкой фазам переходу к «захлебыванию» предшествует инверсия фаз, т. е. переход газовой фазы из сплошной в дисперсную, а жидкой из дисперсной в сплошную при сохранении противоточного движения их, причем возникающий гидродинамический режим — режим эмульгирования — характеризуется резким увеличением тепло- и массообмена между фазами. Благодаря этому массообмен происходит не в пленке жидкости на поверхности, а во всем объеме насадки и тем самым значительно интенсифицируется. Режим эмульгирования, существующий в относительно узком диапазоне скоростей потоков газа и жидкости в насадке, является устойчивым, возникая при строго определенных нагрузках, зависящих от физических свойств газа и жидкости, формы и размера насадочных тел.

Обнаруженное явление было подтверждено во многих лабораториях нашей страны и за рубежом. Высокая оценка была дана открытию на международных конференциях по дистилляции в Брайтоне (Великобритания) в 1960 г. и 1969 г. и в технической литературе.

Открытие способствует развитию теории массопередачи на свободных поверхностях, теории, открывающей путь к интенсификации диффузионных процессов. Кроме того, открытие позволяет наметить технические пути значительного повышения производительности работы действующих тепло- и массообменных аппаратов, а также создания принципиально новой аппаратуры с принудительным эмульгированием.

Открытие зарегистрировано 21 марта 1974 г. (с приоритетом 6 июля 1949 г.). Формула открытия: «Экспериментально установлено неизвестное ранее явление скачкообразного увеличения тепло- и массообмена между газовой и жидкой фазами в пористых средах при предельных скоростях потоков, соответствующих переходу газовой фазы в дисперсную, а жидкой—в сплошную (в режиме инверсии фаз) с сохранением их противоточного движения».

Явление адсорбции органических молекул на электродах при высоких потенциалах

Л. А. Миркинд (Гос. н.-и. и проектный ин-т лакокрасочной промышленности) и М. Я. Фиошин (Московский химико-технологический ин-т) открыли неизвестное ранее явление адсорбции органических молекул на электродах при высоких положительных потенциалах.

Если на электроды, погруженные в растворы, содержащие нейтральные органические вещества, накладываются высокие положительные потенциалы, то в области потенциалов, соответствующих выделению кислорода, наблюдается адсорбция органических молекул на поверхности анода. Существование такого явления нельзя было предсказать, так как оно не вытекало из современных представлений теоретической электрохимии, согласно которым в этой области потенциалов адсорбция органических молекул не должна происходить из-за их окисления выделяющимся кислородом, а также из-за их вытеснения поверхностными окислами, анионами или диполями растворителя. В связи с этим общепринятым в электрохимической практике методом очистки электродов от адсорбированных органических примесей служила поляризация их при потенциалах выделения кислорода. Впервые явление адсорбции нейтральных органических веществ в диапазоне положительных потенциалов (до 3,0 *в* и выше) было обнаружено авторами на платине в растворах 1,3-бутадиена в 1962 г. (опубликовано в 1963 г.). В 1964—70 гг. это явление, его закономерности и некоторые пути практического применения были исследованы авторами применительно к водным, спиртовым и смешанным средам. Для этой цели были использованы различные электрохимические методы измерения адсорбции, а также радиохимический метод, позволяющий непосредственно регистрировать количество адсорбированного вещества. Все методы дали совпадающие результаты.

Явление адсорбции в диапазоне высоких положительных потенциалов наблюдалось авторами и для других органических веществ (бензола, циклогексена, нафталина и др.) на электродах из платины, графита, двуокиси свинца. Характерно, что вопреки существовавшему ранее мнению значительная адсорбция нейтральных органических веществ наблюдается при высоких степенях покрытия поверхности анода хемосорбированным (прочно связанным с поверхностью) кислородом.

Открытие приведет к значительному пересмотру существующих теоретических воззрений электрохимии, представлений о механизме многих классов реакций электрохимического синтеза и природы поверхностных явлений на границе твердое тело — раствор. На основе открытия может быть осуществлен электрохимическим путем ряд новых типов реакций, синтез ценных соединений, получение которых химическими методами затруднено.

Открытие зарегистрировано 22 августа 1974 г. (с приоритетом 9 октября 1963 г.). Формула открытия: «Экспериментально установлено неизвестное ранее явление адсорбции нейтральных органических молекул, например непредельных углеводородов на электродах (платине, графите, двуокиси свинца и др.) из водных, спиртовых или смешанных растворов при потенциалах, соответствующих выделению кислорода».

Явление ускоренного испарения углерода из металлокарбидных и карбидоуглеродных эвтектик

В. П. Елютин, В. И. Костиков, М. А. Маурах (Московский ин-т стали и сплавов) Н. Н. Шипков, В. П. Соседов, И. А. Березин, В. Н. Бобковский, Е. И. Непрошин (Всесоюзное объединение «Союзуглерод»), А. И. Пеньков (Всесоюзный н.-и. и проектный ин-т металлургического машиностроения) обнаружили неизвестное ранее явление ускоренного испарения углерода из металлокарбидных и карбидоуглеродных расплавленных эвтектик при контакте их с углеграфитовыми материалами (кроме пиролитического графита, обладающего весьма совершенной кристаллической структурой). Испаряющийся углерод затем осаждается в виде пиролитического графита на холодных стенках реакционного пространства. Скорость испарения и пропорциональная ей скорость конденсации на один-два порядка выше соответствующих скоростей в случае испарения углерода из жидких эвтектических сплавов металлов с углеродом, если эти расплавы не находятся в контакте с несовершенными формами углеграфитовых материалов. Обнаруженное явление характерно для углеродсодержащих эвтектических расплавов на основе железа, никеля, кобальта, титана, циркония, гафния, ванадия, ниобия, тантала, хрома, молибдена, вольфрама, бора, а также тройных и более сложных эвтектических расплавов этих элементов с углеродом. Наиболее ярко явление проявляется при температурах плавления соответствующих эвтектик. Эффект прекращается при перегреве эвтектики на 150—200 °С выше температуры ее плавления. Содержание углерода в жидком металле в течение эксперимента остается постоянным. Осадок обычно представляет собой пиролитический графит с межплоскостным расстоянием $C_0 = 6{,}7078$Å, содержание металла в осадке минимально.

Явление наблюдается в вакууме, при атмосферном и избыточном давлениях.

Открытие вносит существенные изменения в сложившиеся представления о процессах испарения. Дальнейшее изучение явления позволит углубить теорию испарения компонентов жидких эвтектических сплавов и коллоидных растворов. Особое значение оно имеет для решения вопроса о состоянии атомов углерода в эвтектических расплавах, что является весьма важным для металлургии чугуна, стали, высокотемпературных материалов, при создании композиционных материалов путем направленной кристаллизации жидких эвтектик и в ряде других случаев. Открытие широко используется при объяснении механизма и для разработки новых технологических процессов при получении новых материалов на основе графита с добавками карбидообразующих элементов, при получении углеродных покрытий, при выращивании монокристаллов графита, при восстановлении окислов металлов, в производстве карбидных порошков и для карбидизации переходных металлов, при соединении изделий из графита и других высокотемпературных материалов на основе карбидообразующих переходных металлов. В частности, получены графиты со свойствами, не известными до сих пор в мировой практике: открытая пористость менее 0,01%, высокий коэффициент теплопроводности и электропроводности (для некоторых поликристаллических графитовых материалов в 1,5 раза превышающий соответствующие значения всех известных конструкционных материалов), низкий коэффициент трения, качения и скольжения при работе с контрпарами различных материалов в отсутствии жидкой смазки, низкая нейтронная проницаемость и т. д.

Открытие позволяет уточнить представление о механизме геохимического происхождения естественного графита и алмазов, что дает возможность проводить целенаправленный поиск новых месторождений. На основании открытого явления можно уточнить механизм получения искусственных алмазов в присутствии переходных металлов-растворителей.

Открытие зарегистрировано 11 июня 1974 г. (с приоритетом 24 октября 1969 г.). Формула открытия: «Экспериментально установлено неизвестное ранее явление ускоренного испарения углерода из жидких металлокарбидных и карбидоуглеродных эвтектик, находящихся в контакте с графитом при температуре плавления эвтектик».

Явление синтеза дРНК (рибонуклеиновой кислоты нового класса) в ядрах клеток высших организмов

Г. П. Георгиев и В. Л. Мантьева (Ин-т молекулярной биологии АН СССР) открыли неизвестное ранее явление образования в ядрах клеток животных рибонуклеиновой кислоты нового класса — ядерной дРНК или про-мРНК (РНК с ДНК-подобным нуклеотидным составом).

До 1961 г. было установлено существование в клетках бактерий информационной РНК, участвующей в переносе генетической информации от ДНК к белку. Каким путем осуществляется передача генетической информации в клетках высших организмов, было неизвестно. Предполагалось, что сама ДНК не участвует в этом синтезе, а осуществляет передачу заключенной в ее структуре информации через какой-то посредник. Два известных тогда класса клеточных РНК — рибосомная и транспортная — не отвечали требованиям, предъявляемым к такому гипотетическому посреднику по своему составу, резко отличающемуся от состава ДНК [отношение сумм гуаниловой + цитидиловой кислот к сумме адениловой + уридиловой кислот (К = Г + Ц/А + У) составляет для рибосомной РНК большинства животных 1,5—1,6, а для ДНК отношение сумм тех же кислот с заменой уридиловой кислоты на тимидиловую (К = Г + Ц/А + Т) равно 0,7—0,8]. Таким посредником должен был быть еще неизвестный класс РНК, соответствующий по составу ДНК и имеющий достаточно высокую скорость синтеза и распада. В 1961 г. авторы данного открытия с помощью оригинального, разработанного ими метода выделили из ядер клеток животных РНК, по нуклеотидному составу сходную с ДНК (К = Г + Ц/А + У = 0,8—0,9 для этой РНК). Эта РНК получила название дРНК (нуклеотидный состав ее был подобен нуклеотидному составу ДНК клеток животных).

В 1962 г. был разработан улучшенный метод выделения ядерной дРНК — метод фенольного термического фракционирования, позволивший выделить в чистом виде дРНК из ядер многих клеток животных тканей. Таким образом, существование ядерной дРНК в клетках животных было доказано прямым путем — с помощью разработки метода выделения дРНК из ядер клеток животных.

Обнаружение ядерной дРНК позволило впервые сделать обоснованное заключение о существовании в клетках высших организмов информационной РНК (мРНК), являющейся переносчиком генетической информации от ДНК к белку, т. е. что пути реализации генетической информации у высших и низших организмов идентичны. Изучение же свойств ядерной дРНК показало, что существуют фундаментальные различия в характере реализации генетической информации у высших и низших организмов. У высших организмов происходит синтез гигантского предшественника (ядерной дРНК), а из него путем расчленения и частичного распада (процесса созревания) образуется информационная РНК. Исследование структуры ядерной дРНК открывает подходы для выяснения путей реализации генетической информации для анализа молекулярных основ дифференцировки и исследования механизмов перерождения клеток в злокачественные образования и для исследований новой развивающейся области науки — генной инженерии.

Открытие зарегистрировано 2 июля 1974 г. (с приоритетом 27 октября 1961 г.). Формула открытия: «Установлено неизвестное ранее явление образования в ядрах клеток высших организмов рибонуклеиновой кислоты нового класса — ядерной дРНК (РНК с ДНК-подобным нуклеотидным составом), являющейся высокомолекулярным предшественником информационной РНК, которая несет генетическую информацию для синтеза клеточных белков».

Явление возникновения парамагнитных нитрозильных комплексов железа в клетках живых организмов при гипоксии

Я. И. Ажипа (Ин-т высшей нервной деятельности и нейрофизиологии АН СССР), Л. П. Каюшин, Е. И. Никишкин (Ин-т биологической физики АН СССР) открыли неизвестное ранее явление возникновения парамагнитных нитрозильных комплексов железа в клетках живых организмов при гипоксии. Это явление было обнаружено авторами в результате многочисленных экспериментов по исследованию гипоксии тканей, вызываемой различными экстремальными воздействиями (помещение животных — белых крыс — в герметический сосуд, внутривенное введение нитрита натрия, приводившее к метгемоглобинемии, введение цианистого калия и т. д.). Исследования велись с помощью современного физического метода, основанного на использовании открытого Е. К. Завойским явления электронного парамагнитного резонанса (ЭПР).

Авторы экспериментальным путем установили, что недостаточное снабжение тканей живых организмов кислородом или преобладание утилизации тканями кислорода над его поступлением приводит к гипоксии, которая сопровождается образованием в клетках своеобразных парамагнитных центров. Исходя из предположения, что образование характерных центров связано с первичным нарушением терминального окисления, авторы провели серию опытов, позволивших доказать взаимосвязь развивающейся гипоксии с динамикой содержания парамагнитных центров. Было установлено, что гипоксия тканей сопровождается образованием в клетках парамагнитных нитрозильных комплексов железа, спектры ЭПР которых характеризуются значением фактора спектроскопического расщепления (g), равным 2,03. Возникновение этих парамагнитных центров связано с образованием комплексов железа (гемового или негемового), азотистых соединений и различных функциональных групп белков. В результате дальнейших исследований было подтверждено образование в митохондриях, выделенных из клеток и обработанных нитритом натрия, парамагнитных центров, дающих сигнал ЭПР, равный 2,03. Это означает, что вызываемая нитритом натрия гипоксия связана не только с повреждением транспортной функции крови, но и со снижением использования кислорода тканями вследствие блокировки окисью азота цитохромов и других железосодержащих ферментов.

Открытие явления возникновения парамагнитных нитрозильных комплексов железа в тканях животных и определение природы этого явления широко используются в научных исследованиях и в медицине. При помощи наблюдения за миграцией таких комплексов представляется возможность изучать различные виды обмена веществ животных и человека. Обнаружение их в крови свидетельствует об отравлении организма. Возможность попадания их в организм в последние годы значительно увеличилась в связи с расширением употребления азотистых удобрений и использованием азотистых соединений в промышленности.

Установление авторами общей природы спектров ЭПР тканей животных, получавших метгемоглобинообразователи (нитриты) со спектрами ЭПР канцерогенных тканей печени, может быть использовано для расшифровки злокачественного перерождения, которое до сих пор остается во многих узловых пунктах неясным. При перерождении нормальной клетки в раковую, в которой по современным представлениям нарушено тканевое дыхание, возникновение наблюдавшихся сигналов ЭПР ($g = 2{,}03$) является следствием участия нитрозильных групп в этих процессах при недостаточном снабжении тканей кислородом или в результате преобладания утилизации кислорода над его поступлением в ткани. В ряде крупных онкологических учреждений проводятся клинические исследования использования сигналов ЭПР для ранней диагностики. Обнаружение упомянутого сигнала в тканях при введении нитритов, являющихся метгемоглобинообразователями, свидетельствует о том, что возникающая при отравлении нитритами гипоксия является не только гипоксемической, но и гистотоксической. Это должно существенным образом изменить терапию при лечении такой гипоксии.

Открытие зарегистрировано 23 июля 1974 г. (с приоритетом 19 февраля 1971 г.). Формула открытия: «Экспериментально установлено неизвестное ранее явление возникновения в клетках живых организмов при гипоксии парамагнитных нитрозильных комплексов железа со средним значением фактора спектроскопического расщепления электронного парамагнитного резонанса, равного 2,03, связанное с образованием комплексов железа (гемового и негемового), азотистых соединений и различных групп белка, свидетельствующее, в частности, о том, что гипоксия тканей при метгемоглобинемии обусловливается не только блокадой гемоглобина, но и блокадой дыхательных железосодержащих ферментов тканей».

Свойство микроорганизмов использовать энергию окисления сурьмы для хемосинтеза

Н. Н. Медведева-Ляликова (Ин-т микробиологии АН СССР) установила неизвестное ранее свойство микроорганизмов окислять соединения сурьмы и использовать при этом энергию окисления для хемосинтеза. Автором впервые обнаружена новая физиологическая группа микроорганизмов-хемоавтотрофов, обладающих свойством использовать в качестве источника энергии для усвоения углекислоты процессы окисления трехвалентных соединений сурьмы в пятивалентные. До настоящего времени было известно только четыре элемента — сера, азот, водород и железо, при окислении неорганических соединений которых автотрофные микроорганизмы могут получать энергию. Термодинамические расчеты, произведенные автором открытия, показали, что при окислении 1 грамм-атома сурьмы до пятивалентной выделяется энергия, равная 30 *ккал*. Такая энергия достаточна для того, чтобы обеспечить существование автотрофного микроорганизма. Эти выводы были подтверждены наблюдениями и экспериментальными исследованиями автора открытия. Наблюдения на сурьмяных месторождениях показали, что процесс окисления сурьмяной руды идет ступенчато через трехокись сурьмы до высших окислов. Процесс окисления на месторождении идет довольно быстро, до 80% руды представлено окислами. При просмотре образцов окисленной руды под микроскопом наблюдается большое число бактерий. Поскольку химическое окисление трехокиси сурьмы идет только при температуре выше 300 °С, а температура, при которой идет окисление на месторождении, около 20 °С, можно было предположить, что процесс имеет биологический характер. В ходе дальнейших исследований автором были разработаны методики культивирования изучаемых микроорганизмов в смешанной культуре и выделена чистая культура бактерий, окисляющих трехвалентную сурьму до пятивалентной. Микробиологические, химические, радиоизотопные и рентгено-структурные анализы полностью подтвердили выводы о способности бактерий использовать энергию окисления сурьмы для усвоения углекислоты.

Научное значение открытия состоит в том, что впервые обнаружен новый процесс образования в природных условиях органического вещества из неорганического. Процессы, происходящие в сурьмяных месторождениях, ранее рассматривались только с чисто химической точки зрения и не входили в круг вопросов, изучаемых биологами. Благодаря обнаружению нового свойства микроорганизмов впервые доказана биологическая природа превращений еще одного элемента. Открытие позволяет по-новому оценить значение низкотемпературного окисления и разрушения минералов сурьмы в их месторождениях.

Открытие зарегистрировано 26 февраля 1974 г. (с приоритетом 2 ноября 1971 г.). Формула открытия: «Экспериментально установлено неизвестное ранее свойство микроорганизмов, на примере впервые обнаруженных бактерий Stibiobacter, окислять в условиях их нормальной жизнедеятельности соединения сурьмы и использовать при этом энергию окисления для хемосинтеза (усвоения углекислоты)».

В. Сапелкин, Ю. Брезгин, Н. Кобозева, З. Маркова, В. Соколова, О. Утякова.

КОСМИЧЕСКИЕ ИССЛЕДОВАНИЯ, ВЫПОЛНЕННЫЕ В СОВЕТСКОМ СОЮЗЕ в 1974 г.

В 1974 году состоялись запуски долговременных орбитальных научных станций «Салют-3» и «Салют-4», пилотируемых космических кораблей «Союз-14», «Союз-15», «Союз-16», искусственных спутников Земли (ИСЗ) научного и прикладного назначения, автоматических станций (АС) для исследования Луны — «Луна-22» и «Луна-23»; проведены комплексные исследования планеты Марс автоматическими станциями «Марс-4», «Марс-5», «Марс-6» и «Марс-7», запущенными в 1973 г.

Орбитальные научные станции «Салют» и пилотируемые корабли «Союз»

Станция «Салют-3», корабли «Союз-14», «Союз-15». Станция «Салют-3» представляет собой космический аппарат, созданный для проведения на орбите ИСЗ широкого комплекса научно-технических, медико-биологических и народнохозяйственных исследований и экспериментов. Предусмотрено функционирование станции как в автоматическом, так и в пилотируемом режимах. Экипаж на борт станции доставляется транспортным кораблем «Союз». Общий вес станции после стыковки с кораблем «Союз» св. 25 *т*, объем герметичных помещений — ок. 100 $м^3$. Максимальный диаметр станции — 4,15 *м*, общая длина станции и корабля в состыкованном состоянии — 23 *м*.

Конструктивно станция «Салют-3» состоит из герметичного блока и негерметичного отсека двигательных установок. Герметичный блок делится на зоны: рабочую, бытовую, приборную, переходную и разделен с помощью «пола» на «верхнюю» — обитаемую часть и «нижнюю» — аппаратурную.

Из рабочей зоны ведется управление основными системами станции. В передней части зоны размещены пульты управления и контроля всех систем станции, пульт пилота с отображением текущих координат станции, индикатор пространственного положения с ручкой управления ориентацией станции, оптический визир и панорамное обзорное устройство для наблюдения за Землей, оптическое устройство кругового обзора. Здесь же размещены средства связи, телевизионная аппаратура и бортовая информационно-поисковая система, позволяющая экипажу за короткое время получить информацию по интересующей его системе. Рабочая зона оборудована средствами фиксации космонавтов. Бытовая зона служит для отдыха, сна, приема пищи и проведения некоторых медико-биологических экспериментов. У одного борта в этой зоне расположен стол с приспособлениями для фиксации продуктов питания и столовых приборов. Здесь же находятся подогреватели пищи, краны холодной и горячей воды. У другого борта установлен шкаф с медицинским и научным оборудованием. В шкафу находятся также магнитофон с фонотекой, радиоприемник, книги, письменные принадлежности и т. п. Контейнеры с запасами пищи вписаны в интерьер бытовой части станции и образуют специальные хранилища. В торцовых частях размещены спальные места космонавтов. Для управления системами жизнеобеспечения, освещения, связи над столом смонтирован пульт. В приборной зоне установлен комплексный тренажер, который состоит из «бегущей дорожки», системы амортизаторов и эспандеров, позволяющих космонавтам получать разнообразные физические нагрузки. Здесь же расположено устройство для удаления отходов жизнедеятельности экипажа, туалетный шкаф с предметами личной гигиены. В переходной зоне находятся стыковочный агрегат и системы, служащие для обеспечения стыковки транспортного корабля со станцией. Через эту зону космонавты переходят на борт станции и обратно. Для фиксации космонавтов на рабочих местах имеются различные средства: привязные ремни на креслах, скобы для фиксации стоп, пояса, застежки и т. п. Для облегчения передвижения космонавтов установлены поручни и леера.

В отсеке двигательных установок размещены двигатели коррекции и стабилизации, баки с запасами топлива, баллоны со сжатым газом, агрегаты управления. Снаружи герметичного блока и отсека двигательных установок размещены панели радиационных теплообменников системы терморегулирования, панели солнечных батарей, антенны системы стыковки, датчики системы ориентации, часть научных приборов, световые индексы для ручной стыковки.

Система электропитания включает в себя поворотные панели солнечных батарей, которые, поворачиваясь относительно корпуса станции, могут устанавливаться под оптимальным углом по отношению к Солнцу, что обеспечивает получение максимальной электроэнергии. При этом не теряется заданная ориентация станции в пространстве. Результаты проводимых на станции исследований и экспериментов передаются на Землю по радиотелеметрической системе, доставляются экипажем транспортного корабля или автоматически возвращаемым аппаратом.

Орбитальная научная станция «Салют-3» была запущена 25 июня с космодрома Байконур. Целью полета станции являлась дальнейшая отработка усовершенствованной конструкции станции, а также бортовых систем, аппаратуры и проведение научно-технических исследований и экспериментов в пилотируемом и автоматическом режимах полета. 3 июля в 21 *час* 51 *мин* на орбиту ИСЗ был выведен космический корабль «Союз-14», пилотируемый экипажем в составе командира корабля П. Р. Поповича и борт-инженера Ю. П. Артюхина. 5 июля после стыковки корабля «Союз-14» со станцией «Салют-3» и перехода космонавтов в помещение станции в околоземном космическом пространстве стала функционировать орбитальная пилотируемая станция «Салют-3».

Процесс стыковки проводился в два этапа. На участке дальнего сближения управление кораблем «Союз-14» осуществлялось автоматически с помощью бортовых средств. С расстояния 100 *м* сближение и причаливание корабля к станции проводились экипажем. После стыковки космонавты проверили бортовые системы стан-

ции и параметры микроклимата, открыли внутренний люк-лаз и перешли в помещение станции. Параметры траектории движения станции 5 июля составляли: высота в апогее — 276 *км*, высота в перигее 265 *км*, наклонение орбиты 51,6°, период обращения 89,7 *мин*.

В течение первого и второго рабочих дней на борту орбитальной станции «Салют-3» экипаж проводил работы по расконсервации станции и проверке бортовых систем и научной аппаратуры. В этот период было осуществлено также полное электрокардиографическое обследование космонавтов. Затем экипаж приступил к выполнению программы научно-технических исследований и экспериментов, которая включала изучение геолого-морфологических объектов земной поверхности, атмосферных образований и явлений, исследование физических характеристик космического пространства, медико-биологические исследования по изучению влияния факторов космического полета на организм человека и определение рациональных режимов работы экипажа, испытание усовершенствованной конструкции станции, а также бортовых систем и аппаратуры.

Во время 15-суточного полета космонавты Попович и Артюхин, выполняя программу фотографических работ, проводили съемку характерных геолого-морфологических образований на земной поверхности. Для осуществления комплексного фотографического эксперимента на борту станции было установлено несколько фотоаппаратов, оснащенных различными сменными объективами, пленками (черно-белая, цветная, спектрозональная) и светофильтрами. Одновременно со съемками, проводившимися на борту «Салюта-3», с целью отработки дешифрирования космических снимков, осуществлялось фотографирование тех же объектов с самолетов и непосредственные наблюдения на Земле.

Космонавты выполняли съемку ряда участков территории СССР, в т. ч. районов Средней Азии, Памира, Кавказа, а также Каспийского моря. Полученные снимки отдельных районов земной поверхности в различных зонах спектра электромагнитного излучения предназначены для изучения геологических структур с целью выявления территорий, перспективных на поиск полезных ископаемых; выявления и учета земель, подверженных засолению; исследования перспективных почвенных ресурсов; изучения состояния и прогнозирования движения ледников; контроля агромелиоративных мероприятий; учета лесных ресурсов; изучения динамики изменения береговой линии моря, а также для решения других народнохозяйственных задач.

Экипаж орбитальной станции осуществлял наблюдения и съемку облачного покрова планеты, образования тайфунов и циклонов, в т. ч. над акваторией Атлантического океана, где в период полета станции проводились комплексные исследования глобальных атмосферных процессов по международной программе «Тропэкс-74». Одновременно с этим проводилась съемка того же района метеорологическим ИСЗ «Метеор».

Космонавты Попович и Артюхин провели спектрографирование отдельных типов природных образований на поверхности Земли. Получены спектры различных типов растительности, почв, полей, с.-х. культур, долин рек, озер, участков поверхности Мирового океана. Эти данные являются основой для детального изучения особенностей спектров отражения и разработки методики глобальной оценки и контроля за состоянием природной среды. Выполнялись исследования физических свойств атмосферы в различных областях спектра. Проводились наблюдения ночного, сумеречного и дневного горизонтов с целью изучения динамики развития оптических явлений в атмосфере при ее взаимодействии с солнечным излучением. При этом основное внимание уделялось выявлению структурных особенностей излучения верхней атмосферы Земли. Осуществлялось спектрографирование дневного горизонта Земли и сумеречного ореола на заходе и восходе Солнца при различных углах его погружения за горизонт. Полученные экспериментальные данные предназначены для построения вертикальных профилей яркости атмосферы, которые необходимы для решения задач космической атмосферной оптики. Они позволяют также исследовать глобальное распределение газовых и аэрозольных компонентов. Проводились исследования поляризации солнечного света, отраженного земной поверхностью и атмосферой. В целях дальнейшего изучения процессов распределения и преобразования энергии в верхней атмосфере при различных условиях солнечной и геомагнитной активности с помощью специальной аппаратуры проводились исследования ночного и сумеречного свечений верхней атмосферы в одном из спектральных диапазонов.

Экипаж станции выполнил ряд технических экспериментов по отработке и испытанию усовершенствованных бортовых систем и аппаратуры космической лаборатории. В частности, проводилась работа с оптическим прибором наружного кругового обзора. Прибор позволяет осуществлять визуальные наблюдения за состоянием элементов конструкции станции, а также передавать получаемые изображения при помощи телевизионного устройства на Землю. Отрабатывались средства и методы радиосвязи с Землей, проходили испытания отдельные элементы усовершенствованной системы обеспечения жизнедеятельности.

С целью дальнейшей отработки средств и методов автономной навигации космических аппаратов проводилось фотографирование сумеречного и дневного горизонтов Земли, а также Луны и цикл измерений углового положения небесных светил относительно атмосферного пепельного слоя и горизонта. Проведены исследования в условиях невесомости по определению влияния различного рода колебаний на приборы, содержащие маятниковые устройства.

В полете космонавты выполнили большой объем медико-биологических исследований и экспериментов. С целью изучения реакции сосудистой системы головного мозга на воздействие невесомости проводилось исследование его кровенаполнения. Этот эксперимент представлял наибольший интерес в первые дни полета, когда отмечаются особенно ощутимые приливы крови к голове. При помощи многофункциональной аппаратуры «Полином-2М» космонавты проделали несколько циклов комплексных исследований сердечно-сосудистой системы. Были выполнены медико-биологические эксперименты по изучению гемодинамики в условиях невесомости. В ходе эксперимента получены данные, отражающие состояние кровообращения, скорости распространения пульсовой волны по артериям и позволяющие рассчитывать ударный и минутный объем сердца. Результаты обследования свидетельствовали о том, что функция кровообращения у обоих космонавтов не претерпела существенных изменений по сравнению с предполетным периодом. Аппаратура «Полином-2М» использовалась также для оценки и прогнозирования состояния и работоспособности экипажа. С этой целью были проведены функциональные пробы с применением дозированных физических нагрузок на комплексном тренажере. При этом регистрировалась частота пульса, дыхания, снимались электрокардиограмма и сейсмокардиограмма. Космонавты также взяли пробы капиллярной крови для лабораторного анализа на Земле.

Специальная медицинская аппаратура использовалась и при исследовании легочной вентиляции. В ходе эксперимента проводился забор проб выдыхаемого воздуха для лабораторного анализа в наземных условиях. Данный эксперимент позволял определить уровень энерготрат космонавтов в покое и при выполнении различных операций в условиях невесомости. По программе медицинских экспериментов определялась и степень адаптации вестибулярного аппарата к состоянию невесомости.

На борту станции находился микробиологический культиватор. Космонавты ежедневно проводили посевы культуры бактерий на питательную среду и контролировали функционирование биологического блока. Целью эксперимента являлось изучение особенностей развития бактерий в условиях невесомости.

Выполнив запланированную программу работ на борту пилотируемой станции «Салют-3», Попович и Артюхин подготовили транспортный корабль «Союз-14» к возвращению на Землю. В спускаемый аппарат корабля были перенесены материалы научных исследований, кассеты с фото- и кинопленкой, бортовые журналы. Затем космонавты перешли в корабль «Союз-14» и после закрытия внутреннего люка-лаза, соединяющего корабль и орбитальную станцию, заняли свои рабочие места в «Союзе-14».

19 июля в 12 *час* 3 *мин* корабль «Союз-14» и станция «Салют-3» расстыковались и продолжали дальнейший полет раздельно. В 15 *час* 21 *мин* спускаемый аппарат корабля «Союз-14» с космонавтами Поповичем и Артюхиным плавно приземлился в 140 *км* ю.-в. Джезказгана.

С 19 июля эксперименты на борту станции «Салют-3» проводились в автоматическом режиме. 26 августа был произведен запуск корабля «Союз-15». Корабль пилотировал экипаж в составе командира корабля Г. В. Сарафанова и бортинженера Л. С. Демина. В ходе двухсуточного полета космонавты выполняли эксперименты по отработке техники пилотирования корабля в различных режимах полета. В процессе маневрирования корабль «Союз-15» неоднократно сближался со станцией «Салют-3». Экипаж контролировал работу всех систем корабля, осуществлял наблюдение за этапами сближения со станцией, при сближении космического корабля со станцией проводил ее осмотр. 28 августа после окончания работ на борту корабля «Союз-15» космонавты Сарафанов и Демин возвратились на Землю: в 23 *час* 10 *мин* спускаемый аппарат корабля «Союз-15» совершил мягкую посадку в 48 *км* ю.-з. Целинограда. Посадка проходила в ночных условиях. Поисково-спасательный комплекс в сложной метеорологической обстановке обеспечил быстрое обнаружение спускаемого аппарата и эвакуацию космонавтов.

23 сентября запланированная основная программа работ на борту научной станции «Салют-3» была полностью выполнена. В ходе 90-суточного ориентированного полета станции «Салют-3» в пилотируемом и автоматическом режимах отрабатывались высокоточная система управления с бортовым вычислительным комплексом, электромеханическая система стабилизации, автономная система навигации, системы энергопитания с поворотными панелями солнечных батарей, терморегулирования, обеспечения жизнедеятельности, радиосвязи, системы двигательных установок.

По завершении программы 23 сентября от станции «Салют-3» был отделен возвращаемый аппарат с материалами исследований и экспериментов. В расчетное время была включена его двигательная установка, и аппарат перешел на траекторию спуска к Земле. Перед входом в плотные слои атмосферы произошло отделение двигательной установки, а на высоте 8,4 *км* — введение в действие парашютной системы. Приземление аппарата произошло в заданном районе территории Советского Союза.

В связи с тем что в процессе полета выявились дополнительные возможности в работе бортовых систем, полет станции «Салют-3» в автоматическом режиме был продолжен. Программа дополнительных исследований на станции «Салют-3» была выполнена полностью к 25 декабря. Впервые для орбитальных станций в течение всего времени работы станция «Салют-3» была постоянно ориентирована на Землю. Стабилизированный полет надежно обеспечивался системой жидкостных и воздушных двигательных установок, а также специальной электромеханической системой стабилизации в сочетании с другими системами. Продолжительность полета в два раза превысила первоначально запланированную программу полета. За истекшее время на борт станции было передано 8 тысяч команд управления, осуществлено более 200 динамических операций, в т. ч. св. 100 маневров и 8 коррекций, проведено 70 телевизионных и 2500 телеметрических сеансов связи. Суммарное количество включений двигателей стабилизации составило ок. 500 тыс. Система энергопитания выработала 5 тыс. *квт·ч* электроэнергии. В различных режимах полета изучались аэродинамические и баллистические характеристики, влияние гравитационных сил и моментов при изменении положения панелей солнечных батарей, параметры теплообмена, терморегулирования, электропитания, различные характеристики системы управления, радиотехнических средств и проводились другие эксперименты. В течение всего полета в отсеках станции «Салют-3» поддерживались условия, близкие к земным: атмосферное давление — 835—850 *мм* ртутного столба, температура 21—22°С. В таблице 1 приведено изменение параметров орбиты «Салют-3» за период с 1 августа по 25 декабря 1974 г.

Полет орбитальной научной станции «Салют-3» был завершен 24 января 1975 г. После проведения заключительных операций по командам с Земли станция была сориентирована в пространстве и в расчетное время была включена ее двигательная установка. В результате торможения станция перешла на траекторию спуска, вошла в плотные слои атмосферы над заданным районом акватории Тихого океана и прекратила существование.

«Союз-16». Космический корабль «Союз-16» был запущен с космодрома Байконур 2 декабря в 12 *час* 40 *мин* с экипажем в составе командира корабля А. В. Филипченко и бортинженера Н. Н. Рукавишникова. Запуск был осуществлен в соответствии с советской программой подготовки к экспериментальному совместному полету космических кораблей «Союз» (СССР) и «Аполлон» (США). Программа орбитального полета предусматривала испытания бортовых систем корабля «Союз», модернизированных в соответствии с требованиями совместного полета, проведение научных и научно-технических исследований, а также наблюдение и фотографирование отдельных участков земной поверхности с целью получения данных для решения народнохозяйственных задач. Корабль «Союз-16» аналогичен кораблю «Союз-19», который участвовал в советско-американском эксперименте.

Управление полетом космического корабля «Союз-16» и отработка поступающей информации осуществлялись советским Центром управления полетом под Москвой с помощью станций слежения, расположенных на территории Советского Союза и на научно-ис-

Таблица 1

Параметры орбиты	Дата, число оборотов вокруг Земли							
	1.VIII	16.VIII	5.IX	19.IX	7.X	24.X	25.XI	25.XII
	600	840	1162	1385	1676	1945	2462	2950
Высота в апогее, *км*	286	278	286	285	293	299	293	270
Высота в перигее, *км*	264	260	260	251	249	268	247	235
Наклонение, *град*	51,6	51,6	51,6	51,6	51,6	51,6	51,6	51,6
Период обращения, *мин*	89,8	89,7	89,8	89,7	89,7	89,9	89,7	89,4

специализированных судах, находящихся в различных районах акватории Мирового океана.

В ходе 6-суточного полета осуществлялись намеченные при совместном полете последовательность динамических операций для формирования монтажной орбиты, на которой должна осуществляться стыковка кораблей. В результате коррекций, проведенных на 3-м, 17-м и 33-м витках, корабль вышел на заданную круговую орбиту высотой около 225 км с периодом обращения, равным 88,9 мин, и наклонением 51,8°. На 32-м, 33-м и 48-м витках проводились испытания автоматической системы и отдельных узлов унифицированного стыковочного агрегата. Новая система обеспечивает «стыковочную унификацию» космических объектов. В ходе испытаний проверялось функционирование механизмов и устройств, которые должны будут обеспечивать сцепку, стягивание и жесткое соединение кораблей при стыковке их на орбите. Во время экспериментов космонавты контролировали работу узлов стыковочного агрегата и автоматической системы управления. При проверке работы стыковочного агрегата и автоматики управления специальное технологическое кольцо имитировало стыковочный шлюз отсек корабля «Аполлон».

В полете проводились испытания системы обеспечения жизнедеятельности при принятых для совместного полета параметрах атмосферы в отсеках корабля. На начальном этапе полета давление в отсеках «Союза-16» было снижено до 540 *мм рт. ст.* На третьи сутки полета параметры микроклимата в отсеках корабля составляли: давление — 520 *мм рт. ст.*, парциальное давление кислорода — 170 *мм рт. ст.*, температура — 20°С. На заключительном этапе полета давление в отсеках корабля было поднято до 760 *мм рт. ст.* Была проверена радиосвязь по одному из каналов совместимых радиосистем и качество передачи цветного телевидения с борта, испытана модернизированная система управления движением и ряд элементов совместимого оборудования (световые маяки, бортовые огни, стыковочная мишень).

Космонавты выполняли некоторые научные эксперименты, которые приняты для полета «Союз — Аполлон» в качестве совместных,— «Микробный обмен», «Зонообразующие грибки». Осуществлен и ряд других научных, научно-технических и медико-биологических экспериментов, а также фотографирование Земли с целью получения данных для решения народнохозяйственных задач. Путем фотографирования выбранного участка звездного неба проверялась работа оборудования, предназначенного для совместного эксперимента «Искусственное солнечное затмение». На 68-м и 69-м витках экипаж фотографировал панораму дневного горизонта в поляризованном свете на трассе протяженностью около 30 тыс. *км*. В ходе полета проводился эксперимент по слежению за кораблем «Союз» наземными средствами советской и американской сторон с обменом результатами траекторных измерений.

8 декабря в 11 *час* 04 *мин* после завершения программы полета спускаемый аппарат корабля «Союз-16» с космонавтами Филипченко и Рукавишниковым совершил мягкую посадку в 300 *км* севернее Джезказгана.

Станция «Салют-4». Запуск орбитальной научной станции «Салют-4» состоялся 26 декабря. Целью запуска станции «Салют-4» являлась дальнейшая отработка конструкции, бортовых систем и аппаратуры орбитальных станций и проведение научно-технических исследований и экспериментов в космическом пространстве. Орбитальная станция «Салют-4» функционировала в автоматическом и пилотируемом режимах. Результаты полета будут опубликованы в Ежегоднике БСЭ 1976 г.

Искусственные спутники Земли

«Космос». Продолжались запуски ИСЗ серии «Космос»; в 1974 г. было запущено 74 спутника (см. табл. 2).

На ИСЗ «Космос-669» 27—31 июля проведены измерения уходящего субмиллиметрового излучения атмосферы Земли на волнах ~100 *мкм* и 500 *мкм*. Получены географические распределения яркостной температуры излучения из надира. Сопоставление средних яркостных температур безоблачных участков в средних широтах северного полушария (200 ± 10 °К на 100 *мкм* и 270 ± ± 10 °К на 500 *мкм*) с вертикальными профилями температуры показывает, что основной вклад в излучение на волнах ~500 *мкм* вносит тропосфера (1—3 *км*), а на волнах ~100 *мкм* — стратосфера (10—25 *км*). Обнаружены крупномасштабные вариации яркости излучения, связанные неравномерностями распределения водяного пара: в областях пониженного атмосферного давления яркость существенно меньше, чем в областях повышенного давления. Обнаружены компактные области резкого уменьшения яркости, положение которых хорошо коррелирует с областями сильных восходящих токов влажного воздуха (циклоны, внутритропические зоны конвергенции). На ИСЗ «Космос-669» исследовалось также распределение заряженных частиц вокруг земного шара на высотах 200—300 *км*. Получены новые сведения о поведении частиц в полярных областях. Выяснено, что поток частиц, идущих от Земли в полярных зонах, составляет половину потока частиц, падающих из космического пространства (для протонов с $E \geq 400$ *Мэв*). Что касается распределения потоков ядер с различными зарядами ($E \geq 400 Мэв/нукл$), то было замечено, что ~30% ядер, подходящих к Земле, двигаясь по возвратным Штермеровским траекториям, регистрируются в интервале высот от границы атмосферы до ~200 *км* как идущие от Земли.

С 1967 г. ведутся исследования возможностей использования сверхпроводящих магнитных систем для изучения космических лучей за границей атмосферы. На ИСЗ «Космос-140» были получены первые данные о влиянии малых сил (возникающих при вращении спутника) на гелий, находящийся в закритическом состоянии ($T = 5{,}2$ °К). Во время полета ИСЗ «Космос-213» были выяснены особенности поведения жидкого гелия, использовавшегося для охлаждения крупной магнитной системы. В опыте на ИСЗ «Космос-656» были более детально измерены термодинамические параметры жидкого гелия во время полета (температура, давление, расход гелия). Кроме того, проводилось наблюдение за поведением гелия в криостате посредством телевизионного канала связи.

22 октября — 12 ноября состоялся полет биологического спутника «Космос-690» с радиоактивным источником на борту. Проведенные эксперименты на ИСЗ «Космос-690» были направлены на решение радиобиологических задач, из которых основной являлось получение данных об изменении радиочувствительности животных и особенностях формирования лучевого поражения при комплексном воздействии ионизирующего излучения и невесомости в условиях реального космического полета. Полученные данные необходимы для обоснования допустимых уровней облучения экипажей и расчета противорадиационной защиты.

На борту биоспутника был применен искусственный источник радиации, что позволило в условиях длительной невесомости экспериментировать с широким диапазоном доз ионизирующего излучения, моделируя, в частности, возможное облучение космонавтов при мощной солнечной вспышке вне магнитосферы Земли на 10-е сутки полета. Облучателем служил источник гамма-излучения цезий-137 активностью 320 кюри. Суммарные дозы за 24 часа облучения достигали 1000 рад. Основным подопытным объектом были белые лабораторные крысы — всего 35 животных. Величины доз облучения каждого животного фиксировались индивидуальными дозиметрами. До и после полета проводились

контрольные эксперименты с моделированием условий полета, включая облучение. При сопоставлении результатов исследований так называемых критических систем (органов кроветворения, репродуктивных органов, желез внутренней секреции и др.) у животных, экспонировавшихся на «Космосе-690» и наблюдавшихся в контрольных опытах, выявлено более значительное влияние ионизирующего излучения на организм в условиях космического полета.

На биологическом ИСЗ «Космос-690» были проведены также эксперименты с черепахами, насекомыми, микроорганизмами и низшими грибами. Кроме того, осуществлялись дальнейшие исследования активной противорадиационной защиты, основанной на отклонении заряженных частиц с помощью электрических полей.

«Интеркосмос-11». 17 мая, в соответствии с программой сотрудничества социалистических стран в области исследования и использования космического пространства в мирных целях был осуществлен запуск ИСЗ «Интеркосмос-11» (рис. 1,2). Установленная на борту спутника научная аппаратура, разработанная и изготовленная специалистами ГДР, СССР и ЧССР, предназначалась для исследования ультрафиолетового и рентгеновского излучения Солнца и верхних слоев атмосферы Земли. С помощью спектрогелиографа на протяжении шести месяцев вблизи минимума солнечной активности регистрировались одномерные гелиограммы Солнца в рентгеновском диапазоне 8—12 Å с разрешением 20 угловых секунд. На ИСЗ «Интеркосмос-11» продолжались измерения поляризации рентгеновских вспышек на Солнце в области энергий 15 *кэв* с помощью усовершенствованного поляриметра.

«Интеркосмос-12». 31 октября состоялся запуск ИСЗ «Интеркосмос-12» (рис. 3,4). Спутник предназначался для продолжения комплексного исследования атмосферы и ионосферы Земли, а также потоков микрометеоритов. На борту ИСЗ были установлены: анализатор микрометеоритов, изготовленный совместно специалистами ВНР, СССР и ЧССР; зонд для определения концентрации электронов, изготовленный в ГДР; зонды для измерения концентрации положительных ионов, а также концентрации и температуры электронов, изготовленные в НРБ и СССР; масс-спектрометр для изучения нейтральной и ионной компонент атмосферы, изготовленный в СССР и ЧССР; устройство для калибровки масс-спектрометра в полете, разработанное в СРР; запоминающее устройство, изготовленное в ГДР; радиопередатчик когерентных частот «Маяк», разработанный в ЧССР. Во время полета ИСЗ станции наземного командно-измерительного комплекса СССР и обсерватории НРБ, ГДР, ПНР и ЧССР вели регулярный прием научной информации и сигналов радиопередатчика «Маяк».

«Молния». Для эксплуатации системы дальней телефонно-телеграфной радиосвязи, передачи программ Центрального телевидения СССР на пункты сети «Орбита» и международного сотрудничества в течение 1974 г. состоялись запуски двух ИСЗ «Молния-1», трех ИСЗ «Молния-2» и одного ИСЗ «Молния-3». В соответствии с программой дальнейшего совершенствования систем связи с использованием ИСЗ 29 июля на геостационарную орбиту осуществлен запуск спутника связи «Молния-1С». На борту ИСЗ была установлена аппаратура для экспериментальных передач телевидения и осуществления дальней радиосвязи, аппаратура командно-измерительного комплекса, а также системы ориентации, коррекции орбиты, терморегулирования и электропитания.

«Метеор». В 1974 г. были запущены пять ИСЗ «Метеор». Информация, полученная с помощью этих спутников, широко использовалась в оперативной деятельности службы погоды. На борту 18-го ИСЗ «Метеор» (запущен 9 июля) наряду со штатной научной аппаратурой была установлена экспериментальная аппаратура: телефотометрическая — для получения изображений облачности и подстилающей поверхности; радиотеплолокационная — для исследования зон выпадения осадков и ледового покрова; радиометрическая — для изучения воздействия корпускулярных потоков на верхние слои атмосферы.

Фотомозаики облачности по северному и южному полушариям и тропической зоне передавались по линиям связи два раза в сутки. В течение июля — августа и октября — ноября 1974 г. проводились эксперименты по приему и обработке телевизионной информации, передаваемой с 18-го ИСЗ «Метеор» в режиме непосредственной передачи. Регулярно проводились эксперименты по приему, отработке и интерпретации сверхвысокочастотных поляризационных измерений на длине волны $\lambda = 0{,}8$ *см*.

Автоматические станции для исследования Луны и планет

«Луна-22». 29 мая в 11 *час* 57 *мин* состоялся запуск АС «Луна-22». С целью обеспечения вывода станции в определенную область окололунного пространства 30 мая была осуществлена коррекция траектории ее движения. При подлете к Луне было проведено торможение станции, в результате чего она вышла на круговую селеноцентрическую орбиту. С целью проведения детальной телевизионной съемки выбранных районов лунной поверхности 9 июня была осуществлена коррекция траектории станции, в результате чего она перешла на эллиптическую орбиту с максимальной высотой над поверхностью Луны (в апоцентре) — 244 *км* и минимальной высотой (в перицентре) — 25 *км*.

Телевизионные съемки проводились на минимальном удалении станции от лунной поверхности. Полученные телевизионные панорамы отличаются высоким разрешением и хорошим качеством. Одновременно со съемкой с помощью высотомера проводилось подробное изучение характера рельефа исследуемых участков и определялся химический состав лунных пород по их гамма-излучению. Во время полета станции изучалось также окружающее Луну космическое пространство. При этом определялись плотность метеорного вещества, интенсивность и энергетический спектр солнечных космических лучей, концентрация окололунной плазмы, проводились исследования магнитных полей. 13 июня после завершения программы телевизионной съемки вновь была проведена коррекция орбиты станции, в результате ее апоцентр повысился до 299 *км*, а перицентр до 181 *км*. Такая орбита обеспечивала условия для продолжения исследований гравитационного поля Луны, начатых АС «Луна-19» в 1971 г. В соответствии с требованиями научной программы полета 11 ноября АС «Луна-22» была переведена на орбиту с параметрами: максимальная высота над поверхностью Луны — 1437 *км*, минимальная высота — 171 *км*, наклонение к плоскости лунного экватора — 19° 33′, период обращения — 3 *час* 12 *мин*.

На АС «Луна-22» было установлено передающее устройство двухчастотного интерферометра, которое позволило провести многократное радиопросвечивание окололунного пространства. Измерения проводились над различными районами поверхности и при различных фазах Луны. Получены высотные профили распределения электронной концентрации в окололунном пространстве. Концентрация электронов над освещенной поверхностью Луны имеет наибольшее значение 500—1000 $эл \cdot см^{-3}$ на высоте 5—10 *км*. С увеличением высоты происходит монотонное уменьшение концентрации до значений 50—150 $эл \cdot см^{-3}$ на высотах 20—40 *км*. В интервале 0—5 *км* плотность заряжен-

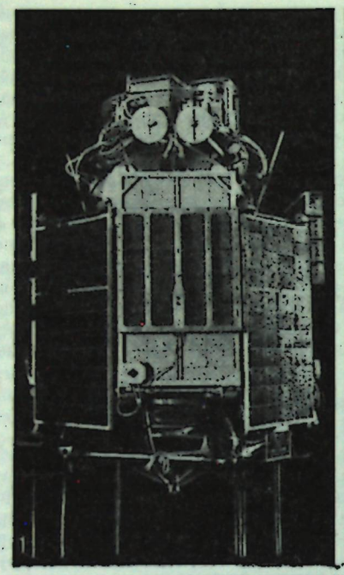

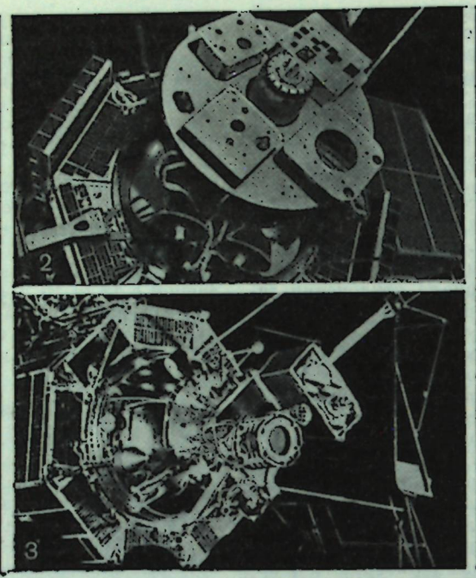

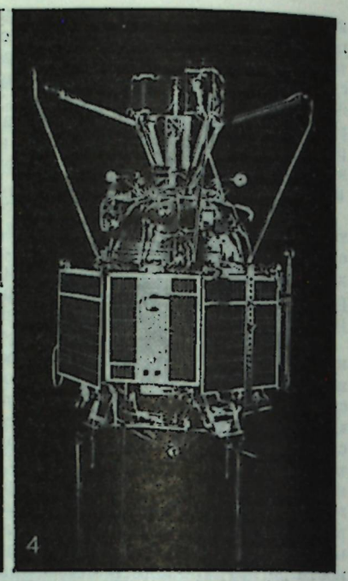

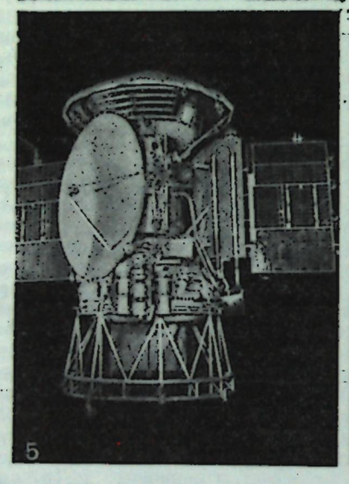

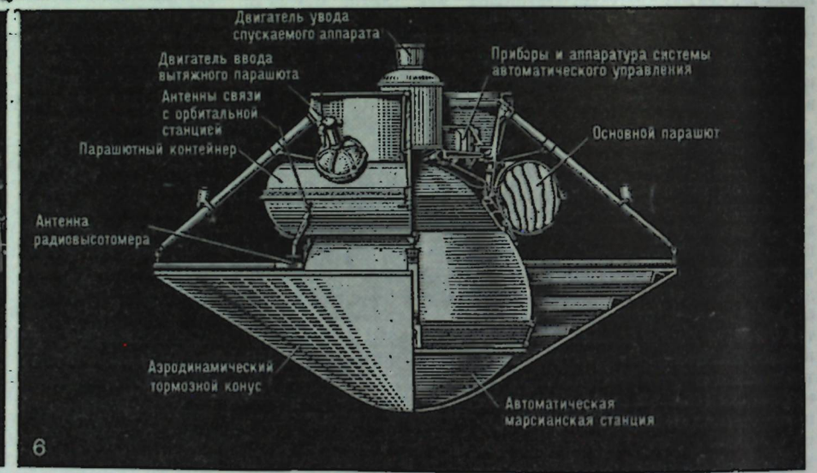

Рис. 1. ИСЗ «Интеркосмос-11». Рис. 2. Вид на датчики научной аппаратуры ИСЗ «Интеркосмос-11». Рис. 3. ИСЗ «Интеркосмос-12». Рис. 4. Вид на датчики научной аппаратуры ИСЗ «Интеркосмос-12». Рис. 5. АМС «Марс-6». Рис. 6. Спускаемый аппарат АМС «Марс-6».

ных частиц либо убывает при приближении к поверхности, либо остается неизменной. Измерения, выполненные над неосвещенной поверхностью Луны, свидетельствуют об отсутствии плазмы с концентрацией более 100 *эл·см*$^{-3}$.

Тонкий слой плазмы с максимальной концентрацией электронов ~1000 *эл·см*$^{-3}$ был обнаружен вблизи освещенной Солнцем поверхности Луны и во время полета АС «Луна-19» при радиопросвечивании окололунного пространства методом дисперсионного интерферометра.

За три месяца работы АС «Луна-22» (июнь — август 1974 г.) было зарегистрировано 23 удара метеорных частиц с массой 10^{-11} *г*, что соответствует интегральному потоку 10^{-4} *част·м*$^{-2}$ *сек*$^{-1}$ (2π *стер*)$^{-1}$. При этом величина потока в июле и августе была приблизительно в 3 раза ниже, чем в июне, когда станция находилась на более низкой орбите, чем в последующее время. Во время действия метеорных потоков увеличения скорости счета не наблюдалось. Полученные данные согласуются с результатами ранее выполненных исследований в окрестности Луны.

«Луна-23». Запуск АС «Луна-23» осуществлен 28 октября в 17 *час* 30 *мин*. 31 октября была выполнена коррекция траектории полета станции. При подлете к Луне в результате проведенного торможения станция перешла на селеноцентрическую орбиту. Для обеспечения посадки станции в расчетный район Луны 4 и 5 ноября были осуществлены коррекции орбиты. В результате проведенного маневрирования станция перешла на эллиптическую орбиту с максимальной высотой над поверхностью Луны 105 *км* и минимальной высотой 17 *км*. 6 ноября АС «Луна-23» совершила посадку на поверхность Луны в южной части Моря Кризисов. Посадка произошла на участке лунной поверхности с неблагоприятным рельефом, вследствие чего было повреждено грунтозаборное устройство, обеспечивающее взятие образцов лунных пород с глубины до 2,5 *м*. Поэтому запланированные операции по бурению и забору лунного грунта не проводились. В течение трех последующих суток работа со станцией на поверхности Луны осуществлялась по сокращенной программе, включавшей отработку новых элементов конструкции и оборудования автоматических лунных станций. 9 ноября работа с АС «Луна-23» была прекращена.

АМС «Марс». Автоматические межпланетные станции «Марс-4», «Марс-5», «Марс-6» и «Марс-7», запущенные в июле — августе 1973 г. (см. Ежегодник БСЭ 1974 г., стр. 521, 522), провели в 1974 г. комплексное исследование планеты Марс. Станция «Марс-4» фотографировала Марс с пролетной траектории. Искусственный спутник Марса (ИСМ) станция «Марс-5» передала на Землю новые сведения о планете и окружающем ее пространстве; с орбиты спутника получены высококачественные фотографии марсианской поверхности, в т. ч. цветные. Спускаемый аппарат (СА) станции «Марс-6» совершил посадку на планету, впервые передав на Землю данные о параметрах марсианской атмосферы, полученные во время снижения. АМС «Марс-6» и «Марс-7» исследовали космическое пространство с гелиоцентрической орбиты.

Схема полета АМС «Марс-4», «Марс-5», «Марс-6» и «Марс-7» отличалась от схемы полета предыдущих

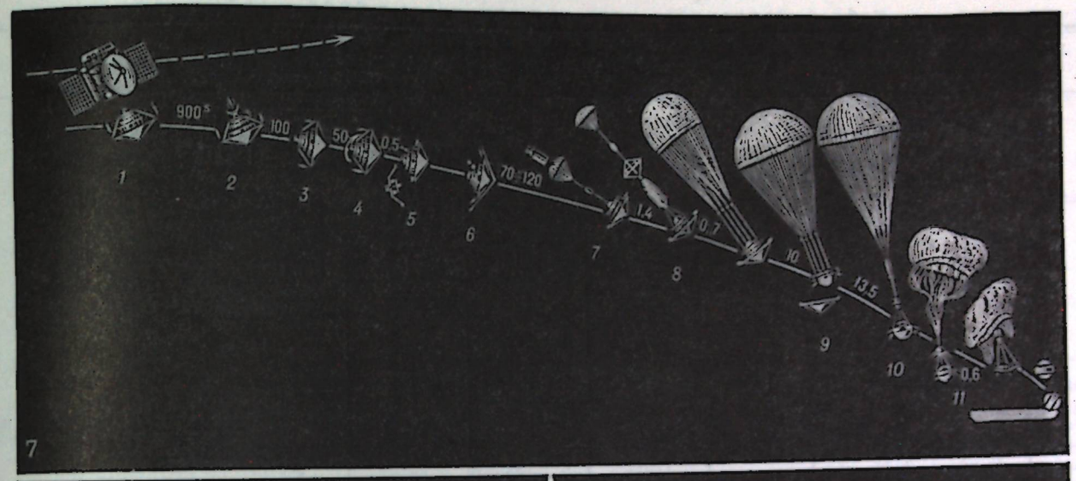

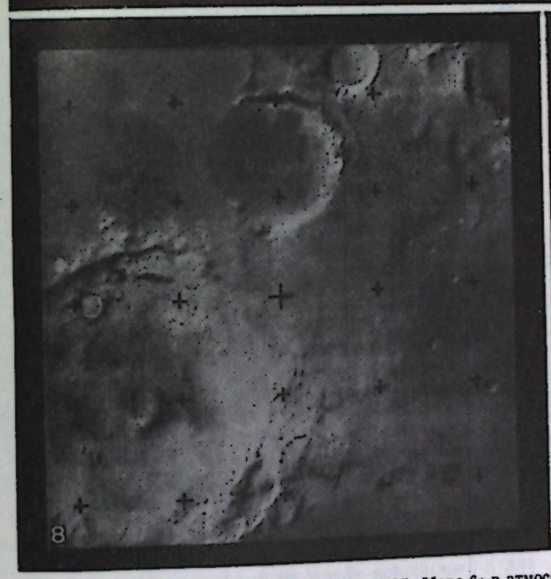

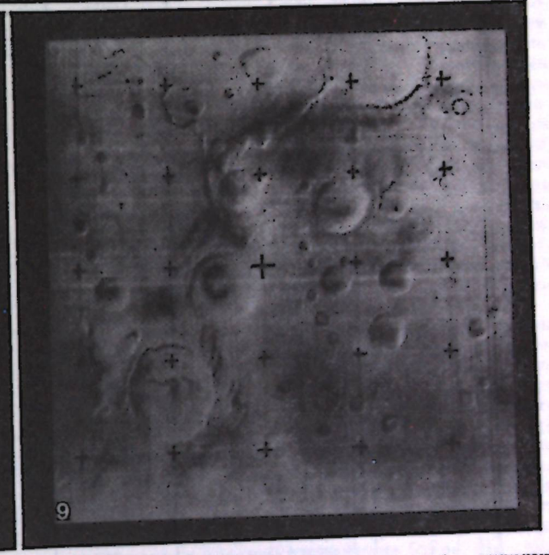

Рис. 7. Схема спуска спускаемого аппарата АМС «Марс-6» в атмосфере Марса: *1* — отделение спускаемого аппарата; *2* — включение ракетного двигателя твердого топлива; *3* — программный разворот спускаемого аппарата; *4* — закрутка спускаемого аппарата; *5* — отделение фермы; *6* — прекращение закрутки, подача питания на радиовысотомер; *7* — начало введения парашютной системы, включение программно-временного механизма, подача питания на научную аппаратуру; *8* — введение основного парашюта, включение телеметрии, программно-временного устройства, радиокомплекса и научной аппаратуры; *9* — разрифовка парашюта, отделение аэродинамического конуса, включение радиовысотомера больших высот; *10* — расчековка крепления тормозной двигательной установки, включение тормозной двигательной установки, конец передачи на орбитальный аппарат. Рис. 8. Кратеры на Марсе. Участок поверхности с широтой $\varphi = -36°$ и долготой $\lambda = 79°$ (координаты центра снимка). Размеры участка ~ 120 × 120 км. Фотография получена с помощью АМС «Марс-5». Рис. 9. Участок поверхности с широтой $\varphi = -33°$ и долготой $\lambda = 35°$ (координаты центра снимка). Размеры участка ~ 750 × 750 км. В левом верхнем углу видно русло-подобное образование с системой притоков. Фотография получена с помощью АМС «Марс-5».

Табл. 2. Запуски космических аппаратов в СССР в 1974 г.

№№ пп	Дата запуска	Название аппарата	Высота в апоцентре, км	Высота в перицентре, км	Наклонение, град	Период обращения, мин	Примечание
	Январь						
1	17	Космос-628	1026	975	83	105	
2	24	Космос-629	315	202	62,8	89,4	
3	30	Космос-630	367	213	72,9	90	
	Февраль						
4	6	Космос-631	565	522	74	95,3	
5	12	Космос-632	333	184	65	89,4	
6	27	Космос-633	516	280	71	92,2	
	Март						
7	5	Метеор	906	853	81,2	102,2	
8	5	Космос-634	516	281	71	92,2	
9	14	Космос-635	350	212	72,9	89,8	
10	20	Космос-636	409	174	65	90	
11	26	Космос-637	35600	35600	0,25	1426	
	Апрель						
12	3	Космос-638	325	195	51,8	89,4	
13	4	Космос-639	238	209	81,3	89	
14	11	Космос-640	236	205	81,3	88,9	
15	20	Молния-1	40713	646	62,9	738	
16	23	Космос-641÷÷Космос-648	1508	1385	74	114,5	Спутники выведены на орбиту одной ракетой-носителем
17	24	Метеор	907	877	81,2	102,6	
18	26	Молния-2	40850	463	62,9	737	
19	29	Космос-649	320	189	62,8	89,3	
20	29	Космос-650	1413	1380	74	113,5	
	Май						
21	15	Космос-651	276	256	65	89,6	
22	15	Космос-652	362	180	51,8	89,6	
23	15	Космос-653	309	196	62,8	89,3	
24	17	Космос-654	277	261	65	89,7	
25	17	Интеркосмос-11	526	484	50,7	94,5	
26	21	Космос-655	549	520	74	95,2	
27	27	Космос-656	354	194	51,6	89,7	
28	29	Луна-22	220	220	19,6	130	2 июня выведена на орбиту ИСЛ
29	30	Космос-657	317	182	62,8	89,2	
	Июнь						
30	6	Космос-658	304	206	65	89,4	
31	13	Космос-659	360	190	62,8	89,7	
32	18	Космос-660	1995	409	83	109,2	
33	21	Космос-661	555	513	74	95	
34	25	Салют-3	270	219	51,6	89,1	
35	26	Космос-662	838	282	71	95,5	
36	27	Космос-663	1017	983	83	105	
37	29	Космос-664	364	212	72,9	90	
38	29	Космос-665	39384	633	62,9	710	
	Июль						
39	3	Союз-14	277	255	51,6	89,7	Параметры орбиты после коррекции
40	9	Метеор	905	877	81,2	102,6	
41	12	Космос-666	351	191	62,8	89,6	
42	23	Молния-2	40900	460	62,8	737	
43	25	Космос-667	342	182	65	89,5	
44	25	Космос-668	519	281	71	92,2	
45	26	Космос-669	244	210	81,3	88,9	
46	29	Молния-1с	35850	35850	0°4′	1439	
	Август.						
47	6	Космос-670	307	217	50,6	89,5	
48	7	Космос-671	369	191	62,8	89,7	
49	12	Космос-672	239	198	51,8	88,6	
50	16	Космос-673	648	620	81	97	
51	26	Союз-15	275	254	51,6	89,6	Параметры орбиты после коррекции
52	29	Космос-674	343	182	65	89,5	
53	29	Космос-675	1429	1370	74	113,7	
	Сентябрь						
54	11	Космос-676	840	799	74	101	
55	19	Космос-677÷÷Космос-684	1519	1451	74	115,3	Спутники выведены на орбиту одной ракетой-носителем
56	20	Космос-685	303	208	65	89,4	
57	26	Космос-686	515	281	71	92,2	
	Октябрь						
58	11	Космос-687	717	292	74	94,5	
59	18	Космос-688	371	188	62,8	89,8	
60	19	Космос-689	1032	992	83	105,1	
61	22	Космос-690	389	223	62,8	90,4	
62	24	Молния-1	40617	683	62,8	736	
63	25	Космос-691	352	180	65	89,5	
64	28	Метеор	917	855	81,2	102,5	
65	28	Луна-23	—	—	—	—	6 ноября совершила мягкую посадку на Луну
66	31	Интеркосмос-12	708	264	74,1	94,1	
	Ноябрь						
67	1	Космос-692	315	201	62,8	89,4	
68	4	Космос-693	271	215	81,3	89,1	

Продолжение табл. 2

№№ пп	Дата запуска	Название аппарата	Высота в апоцентре, км	Высота в перицентре, км	Наклонение, град	Период обращения, мин	Примечание
69	16	Космос-694	344	213	72,9	89,8	
70	20	Космос-695	493	283	71	92	
71	21	Молния-3	40690	650	62,8	737	
72	27	Космос-696	345	212	72,9	89,8	
	Декабрь						
73	2	Союз-16	223	177	51,8	88,4	Параметры орбиты после коррекции
74	13	Космос-697	415	182	62,8	90,2	
75	17	Метеор	910	861	81,2	102,4	
76	18	Космос-698	566	515	74	95,3	
77	21	Молния-2	40675	641	62,9	737	
78	24	Космос-699	454	436	65	93,2	
79	26	Салют-4	270	219	51,6	89,1	
80	26	Космос-700	1012	976	83	105	
81	27	Космос-701	339	210	71,4	89,8	

станций серии «Марс» — «Марс-2» и «Марс-3». Скорость, которую необходимо сообщить космическому аппарату, чтобы он достиг Марса, и, соответственно, выводимый на межпланетную траекторию полезный вес меняются в зависимости от момента старта. Взаимное расположение Земли и Марса в 1973 г. требовало, чтобы скорость полета станции была более высокой, чем в 1971 г., когда к Марсу стартовали советские станции «Марс-2» и «Марс-3», а также американский аппарат «Маринер-9». Вес полезной нагрузки при использовании той же ракеты-носителя получался меньше. Поэтому для АМС, стартовавших в 1973 г., была принята иная схема полета. Задачи доставки СА и создания ИСМ возлагались на станции разного типа. Станции одного типа предназначались для перевода на орбиту ИСМ и не имели в своем составе СА, вместо которого на борту размещались научные приборы для исследования планеты и космического пространства с орбиты искусственного спутника, а также запас топлива, требующийся для перевода станций на эту орбиту и коррекции последней в случае необходимости. Задача станций другого типа состояла в доставке к Марсу СА (экономия веса достигалась за счет отказа от торможения орбитального аппарата (ОА), что обусловило уменьшение запасов топлива на борту станции). Вместе с тем на этих станциях размещался комплекс научных приборов в основном для разносторонних исследований межпланетного пространства.

Приблизительно за двое суток до прилета каждая станция входила в сферу действия Марса. За определенное до момента наибольшего сближения с планетой время положение АМС относительно Марса измерялось с помощью специального оптико-электронного прибора, установленного на борту каждой станции. Результаты измерений отрабатывались бортовой цифровой вычислительной машиной (БЦВМ), которая рассчитывала параметры последней коррекции и управляла ее исполнением. Дальнейшие этапы полета станций были различны. АМС «Марс-4» и «Марс-5» двигались по гиперболической траектории сближения с планетой. В районе перицентра двигательная установка сообщила АМС «Марс-5» необходимый тормозной импульс и станция вышла на орбиту вокруг Марса, став ИСМ. «Марс-4», проведя исследование и фотографирование с пролетной траектории, продолжала полет по гелиоцентрической орбите, не переходя на ареоцентрическую вследствие нарушения в работе одной из бортовых систем. От «Марса-6» и «Марса-7» после выполнения последней коррекции были отделены спускаемые аппараты, а сами станции совершили пролет мимо Марса. Отделенный на расстоянии ~46 000 км от планеты СА станции «Марс-6» получил от своей двигательной установки импульс для выхода на «попадающую» траекторию, которая обеспечивала посадку в заданном районе. Приблизительно через 3,5 часа после разделения спускаемый аппарат вошел в атмосферу Марса со скоростью 5600 м/сек ($H_{вх}$~100 км, $\Theta_{вх}$ = = — 11,7 ± 1,5°). После аэродинамического торможения по достижении скорости ~ 600 м/сек была введена в действие парашютная система (расчетная высота введения ПС — Н = 5—10 км). СА достиг поверхности Марса в районе с номинальными координатами 23,9° ю. ш. и 19,5° з. д. По номенклатуре Международного Астрономического Союза эта область носит название Pyrrhae Region. Информация с СА во время его аэродинамического торможения и спуска на парашюте ретранслировалась через ОА на Землю. В непосредственной близости от поверхности радиосвязь с СА прекратилась. Весь участок спуска — от входа в атмосферу и аэродинамического торможения до снижения на парашюте включительно — проходил в соответствии с программой и продолжался 5,2 мин. СА станции «Марс-7» не был переведен на траекторию попадания.

АМС «Марс-4» и «Марс-5» конструктивно аналогичны и представляют собой орбитальные аппараты, в которых находятся системы и агрегаты, обеспечивающие работу станций на всех этапах полета. Здесь размещены приборная часть, двигательная установка, панели солнечных батарей, параболическая остронаправленная и малонаправленные антенны, радиаторы холодного и горячего контуров системы обеспечения теплового режима. Основным конструктивным элементом, к которому крепятся агрегаты, является блок топливных баков двигательной установки. Научная аппаратура устанавливается в верхней части блока баков. На станциях «Марс-6» и «Марс-7» (рис. 5, 6), в отличие от «Марса-4» и «Марса-5», научная аппаратура расположена на коническом переходном элементе, соединяющем приборный отсек и блок баков; на верхней части блока размещается СА. В спускаемый аппарат входят автоматическая марсианская станция, приборно-парашютный контейнер и аэродинамический тормозной конус. В верхней части аппарата расположена соединительная рама, стыкующая СА с ОА. На раме размещены двигательная установка для увода СА и агрегаты ряда систем.

Приборно-парашютный контейнер установлен непосредственно на верхнюю часть марсианской станции. В нем размещены вытяжной и основной парашюты, двигатель ввода вытяжного парашюта и тормозная двигательная установка мягкой посадки, антенны радиовысотомера, антенны связи с ОА и часть научной аппаратуры.

Автоматическая марсианская станция представляет собой герметичный приборный отсек, в котором находятся блоки бортовых систем (радиотелеметрического комплекса, систем управления, систем терморегулиро-

вания, энергопитания) и блоки научных приборов. Для поглощения энергии, возникающей при соприкосновении с поверхностью планеты, марсианская станция оборудована специальной амортизационной системой. Снаружи установлены научные приборы с механизмами их выноса, антенны радиокомплекса, система приведения станции в рабочее положение после посадки. К нижней части станции крепится аэродинамический тормозной конус, служащий для гашения скорости при входе в атмосферу и защиты аппарата от аэродинамических и тепловых нагрузок при торможении. На кольцевом штангоуте основания конуса установлены двигатели закрутки аппарата для его стабилизации до входа в атмосферу и двигатели останова закрутки при входе в атмосферу. Необходимая последовательность работы систем СА обеспечивается программно-временным устройством.

Тепловой режим автоматических станций обеспечивается комбинированной системой терморегулирования, состоящей из активных и пассивных средств. Активная часть представляет собой двухконтурную газовую циркуляционную систему, включающую контур нагревания с вынесенным наружу радиационным радиатором-нагревателем и контур охлаждения с радиационным радиатором-охладителем. Теплоносителем служит газ орбитального отсека, циркулирующий под действием вентиляторов.

В пассивные средства входят экранновакуумная теплоизоляция, специальные покрытия, конструкционные материалы. Характеристики системы терморегулирования СА были выбраны таким образом, чтобы в районе Марса, с учетом уменьшения к концу полета теплового потока Солнца, внутри аппарата сохранялась бы требуемая температура.

В аппаратуру бортового радиотелеметрического комплекса орбитального аппарата входят антенно-фидерная система, приемные и передающие устройства, приборы автоматики, программно-временное устройство, приборы фототелевизионной и телеметрической систем и аппаратура для приема информации с СА. С помощью радиокомплекса на всех этапах полета производятся измерения с целью уточнения местоположения станции и расчета параметров, необходимых для коррекции ее траектории.

Управление станциями «Марс» осуществляется как с помощью радиокоманд, принятых с земли, так и посредством команд, выработанных программно-временным устройством. В течение полета ведется периодическая запись научной и служебной телеметрической информации на запоминающее устройство, с последующей передачей данных на Землю в сеансах связи. После входа СА в плотные слои атмосферы и начала работы его основной радиолинии на ОА велись прием и запись на видеомагнитофоны всей информации, получаемой на участке парашютирования.

Антенно-фидерная система каждого орбитального отсека АМС «Марс-4», «Марс-5», «Марс-6», «Марс-7» состоит из остронаправленной параболической антенны, трех малонаправленных антенн и двух антенн для приема информации с СА.

В систему управления ориентацией станции входят оптико-электронные приборы ориентации на Солнце, на Землю и звезду, датчики угловых скоростей и др. После выведения АМС на перелетную траекторию и отделения ее от последней ступени ракеты-носителя система ориентации приводит АМС в режим «постоянной солнечной ориентации». При этом панели солнечной батареи оказываются ориентированными на Солнце, а диаграммы излучения малонаправленных антенн — на Землю. Для выполнения коррекций траектории станция переводится в режим точной трехосной ориентации: в дополнение к ориентации на Солнце производится поиск и захват звезды. На значительных от Земли расстояниях информация со станции передается через остронаправленную параболическую антенну. Для этого станция переводится в режим постоянной солнечно-звездной ориентации, при котором панели солнечной батареи ориентированы на Солнце, а диаграмма излучения параболической антенны направлена на Землю.

Система автономного управления обеспечивает стабилизацию и программные пространственные развороты станции, определяет моменты включения и выключения двигательной установки для заданного изменения скорости движения станции и ориентацию направления тяги двигателя в пространстве. Ответственные задачи система управления и навигации решает на заключительном этапе полета. Для обеспечения определенного диапазона углов входа СА и точного выхода АМС на расчетные орбиты ИСМ необходимо с высокой точностью знать положение планеты в пространстве относительно станции. Это требует автономных измерений положения Марса в пространстве непосредственно со станции, находящейся вблизи от планеты. Для выполнения измерений станцию ориентируют относительно Солнца и звезды так, чтобы ось угломерного оптико-электронного прибора автономной навигации была направлена в район расчетного положения Марса. В заданный момент времени по величине отклонения фактического положения планеты от расчетного с помощью БЦВМ определяются величина и направление корректирующего импульса и производится коррекция траектории станции.

Система энергопитания станций построена по схеме «генератор—буферная батарея». В качестве генератора используется солнечная батарея на полупроводниковых фотопреобразователях. В качестве буферной батареи орбитального отсека использовалась аккумуляторная батарея с высокими энергетическими характеристиками. Это позволило увеличить продолжительность сеансов связи со станциями. Для питания бортовой аппаратуры СА на участке его посадки и работы на поверхности Марса предусмотрена аккумуляторная батарея, которая во время полета хранится в разряженном состоянии и заряжается за месяц до подлета к Марсу.

Управление бортовыми системами станции при выполнении всей программы полета осуществляет система общей автоматики. Данная система анализирует сигналы, необходимые для согласования работы систем станции, выполняет логическую обработку и преобразование их в исполнительные команды управления по заданной программе.

Двигательные установки станций состоят из жидкостного ракетного двигателя, гидравлической системы подачи компонентов топлива в двигатель, пневматической системы наддува топливных баков и системы управления двигательной установкой. Многорежимный жидкостной ракетный двигатель допускает многократное включение в условиях глубокого вакуума и невесомости.

Схема спуска СА в атмосфере Марса показана на рис. 7. Вход СА в атмосферу планеты — ориентированный, с углом атаки, близким к нулю. Расчетные условия входа были: $H_{вх} = \sim 100$ *км*, $V_{вх} = 5600$ *м/сек*, $\theta_{вх} = -14 \pm 4°$. Войдя в атмосферу, СА совершает баллистический спуск, осуществляя торможение при помощи лобового экрана (конуса). Устойчивость СА обеспечивается его внешней формой и центровкой. При достижении продольной перегрузки $n_x = -2$ выдается команда на запуск пороховых двигателей останова закрутки около продольной оси; при достижении числа $M = 3{,}5$ подается команда на вход вытяжного парашюта и вслед за ним основного зарифованного до 0,4 парашюта ($S_{поли} = 90$ *м*^{2}); через 12 *сек* осуществляется разрифовка парашюта, еще через 2 *сек* отделение конуса и через 5 *сек* включение радиовысотомера; спустя некоторое время происходит перецепка и выход двигателя мягкой посадки. Общий вес системы при спуске на разрифованном парашюте $G_{СА} = 635$ *кг*. Скорость снижения на парашюте к моменту включения двигательной установки мягкой посадки лежит в диапазоне $V = 55—70$ *м/сек*. Включение двигателя мягкой посадки происходит по команде радиодатчика малых высот непосредственно у поверхности. Расцепка двигателя с автоматической марсианской станцией происходит при скорости снижения $V_{расц} = -6{,}5 + 1{,}7$ *м/сек*.

Станция после расцепки совершает свободное падение с высоты $H_{расц} = 1{,}5—7$ *м* на поверхность планеты. Скорость соударения аппарата с поверхностью (по нормали к поверхности) не превышает 12 *м/сек*. Эта скорость гасится амортизационными устройствами.

При движении СА в атмосфере работала следующая аппаратура: 1) измеритель температуры и давления; 2) масс-спектрометр, в задачи которого входило определение химического состава атмосферы; 3) измеритель перегрузок и 4) радиовысотомер. Передача данных масс-спектрометра, за исключением некоторых вспомогательных параметров, согласно программе должна была иметь место только после посадки, и эти данные не были получены. Однако анализ одного из передававшихся вспомогательных параметров, чувствительного к составу атмосферы, показал, что в атмосфере присутствует значительное количество ($35 \pm 10\%$) некоторого инертного газа, скорее всего аргона. Такое количество аргона может означать, что средняя скорость газовыделения на Марсе не отличается сильно от земной, и малая плотность марсианской атмосферы объясняется тем, что ее значительная часть сконденсирована в полярных шапках. Это в свою очередь поддерживает гипотезы, предполагающие, что в геологическом недавнем прошлом атмосфера была более плотной, чем сейчас, и на поверхности существовали открытые водоемы. Измерения давления, температуры и высоты на траектории спуска производились в диапазоне высот от 0 до 20 *км*. Кроме того, для оценки основных параметров атмосферы были привлечены данные, полученные с помощью акселерометров и измерений относительной доплеровской скорости по линии СА — ОА. Совместный анализ всех данных показал, что все они могут быть объяснены при следующих характеристиках атмосферы: давление у поверхности 6 *мб*; температура атмосферы у поверхности 230 °К; температурный градиент в тропопаузе 2,5 °К/*км*; высота тропопаузы 25—30 *км*; температура изотермической стратосферы 150—160 °К. Эта модель находится в близком согласии с представлениями об атмосфере Марса, полученными ранее посредством анализа радиационных характеристик планеты. Давления в районе Pyrrhae измерялись с орбитального аппарата «Марс-5» по эквивалентным ширинам полос CO_2; результаты хорошо согласуются с прямыми измерениями.

На орбитальных аппаратах «Марс-4» и «Марс-5» работали следующие приборы для исследования планеты: 1) аппаратура для экспериментов по радиопросвечиванию атмосферы на волнах 8 и 32 *см*; 2) радиотелескоп на длину волны 3,5 *см*; 3) инфракрасный радиометр на диапазон 8—26 *мкм*; 4) спектрофотометр с интерференционными фильтрами на диапазон 2—5 *мкм*; 5) узкополосный фотометр с интерференционными фильтрами на полосы CO_2 около 2 *мкм*; 6) узкополосный интерференционно-поляризационный фотометр на полосу H_2O 1,38 *мкм*; 7) фототелевизионный комплекс; 8) фотометр с интерференционными фильтрами на диапазон 0,3—0,8 *мкм*; 9) два поляриметра, позволяющих измерять степень поляризации в девяти узких полосах от 0,35 до 0,8 *мкм*; 10) фотометр на полосу озона 2600 Å; 11) фотометр для измерения интенсивности рассеянного солнечного излучения в линии L_α с длиной волны $\lambda = 1216$ Å; 12) γ-спектрометр для измерения γ-излучения планеты и космического фона на трассе перелета.

Другая группа приборов, установленных на орбитальных аппаратах, исследовала поля и частицы в окрестностях планеты и на трассе перелета: 1) магнитометр («Марс-4», «Марс-7»); 2) плазменные ловушки («Марс-4», «Марс-7»); 3) многоканальный электростатический анализатор («Марс-4», «Марс-5»); 4) датчики микрометеоритов («Марс-6», «Марс-7»); 5) датчики космических лучей («Марс-6», «Марс-7»). На «Марсе-7» проводился совместный советско-французский эксперимент по исследованию радиоизлучения Солнца в метровом диапазоне. Французские ученые принимали участие также в поляриметрическом эксперименте и в измерениях излучения L_α.

Приборы жестко связаны с АМС и их ориентирование в постоянном направлении при измерениях обеспечивалось системой солнечно-звездной ориентации АМС. Трассы измерений 23 февраля — 1 марта проходили через область Araxes и Claritas, южнее Solis Lacus, затем через Thaumasia, Mare Erythraeum и кончаются в Pyrrhae, где произвел посадку СА «Марс-6». Всего было проведено семь полноценных сеансов измерений и получены результаты для семи трасс.

Два эксперимента на АМС «Марс-5» были посвящены исследованию химического состава атмосферы Марса — измерение содержания водяного пара и озона. Данные по измерению содержания H_2O свидетельствуют: содержание H_2O в некоторых областях Марса достигает 80 *мкм* осажденной воды, т. е. значительно больше, чем наблюдалось в 1971—72 гг. (данные «Марс-3», «Маринер-9»: 10 — 20 *мкм*); имеются значительные пространственные вариации — в областях, расположенных на расстоянии несколько сот *км*, содержание H_2O в атмосфере может различаться в два — три раза. Наиболее высокая влажность атмосферы наблюдалась западнее пересеченной местности в области Araxes. Второй эксперимент уверенно обнаружил небольшие количества озона в атмосферо — около 10^{-3} % по объему. Высота озонного слоя около 30 *км*. Этот результат имеет важное значение для понимания фотохимических процессов в атмосфере планеты.

Фотометр для регистрации рассеянного в верхней атмосфере солнечного излучения в линии L_α, установленный на АМС «Марс-5», был снабжен узкополосными фильтрами-кюветами, что позволило оценить не только интенсивность излучения, но и ширину линии. Температура термосферы Марса, определенная по ширине линии L_α, составляет около 300 °К.

В результате исследований атмсоферы планеты методами одночастотного и двухчастотного радиопросвечивания (АМС «Марс-4», «Марс-5», «Марс-6») обнаружена ночная ионосфера Марса с концентрацией электронов $\sim 5 \cdot 10^3$ *см*$^{-3}$ в главном максимуме, расположенном на высоте 110—130 *км*. Определен высотный профиль электронной концентрации. Полученные экспериментальные данные позволяют предположить также, что на высотах ~ 200 *км* существует дополнительный максимум ионизации и что в интервале высот 0—80 *км* существует плазма с концентрацией заряженных частиц $\sim 10^3$ *см*$^{-3}$.

При радиозаходах станций «Марс-4» и «Марс-6» за планету проведено двухчастотное радиопросвечивание вечерней ионосферы Марса. Найденные профили электронной концентрации подтверждают наличие излома на высотах ~ 210 *км*, обнаруженного в 1971 г. во время полета спутника «Марс-2». Результаты изме-

рений частот дециметрового и сантиметрового сигналов в четырех сеансах радиопросвечивания позволили с высокой точностью определить высотные профили температуры и давления в тропосфере Марса в точках касания поверхности радиолучом. В интервале высот 0—20 *км* температурный градиент оказался равным $\sim 3°$ *км*$^{-1}$, высота однородной атмосферы $7 + 10$ *км*. Результаты определения давления и температуры на поверхности Марса в точках касания с координатами $\lambda°$ долготы и $\varphi°$ широты приведены в таблице 3.

Таблица 3

АМС	λ, *град*	φ, *град*	ρ, *мбар*	T °K
«Марс-4» заход . . .	17	—52	4,4±0,4	183+10
«Марс-4» выход . . .	236	—9	4,1±0,3	205+10
«Марс-5» выход . . .	214	38	4,7±1,9	174+45
«Марс-6» заход . . .	14	—35	5,2±1,3	182+35

При заходе станции «Марс-4» температура у поверхности оказалась ниже (183 °К), чем при выходе (205 °К), хотя заход произошел над освещенной Солнцем стороной Марса, а выход — над ночной. По-видимому, это вызвано тем, что при выходе просвечивалась область вблизи экватора, а при заходе — область в более высоких и холодных широтах.

Большая серия экспериментов посвящена исследованиям поверхности Марса. Проводилось фотографирование планеты с помощью фототелевизионных устройств различного типа. Имеется около 60 фотографий (см. рис. 8, 9), полученных на АМС «Марс-4», «Марс-5», многие из них очень высокого качества. Они охватывают район, который фотографировал американский космический аппарат «Маринер-9» в период пылевой бури и не смог обеспечить высокое качество съемки. Использовались две камеры: короткофокусная с разрешением около 1 *км* вблизи перицентра и длиннофокусная с разрешением около 100 *м*. Кроме того, были получены изображения с помощью сканирующих фотоэлектрических фотометров. Полученные фотографии изучались геологами, а также производился их фотограмметрический анализ. На некоторых фотографиях имеются следы водной эрозии (см. рис. 9), возраст которых осторожно оценивается величиной меньше одного миллиарда лет. Это является независимым подкреплением гипотезы о колебаниях плотности марсианской атмосферы.

С борта АМС «Марс-5» были проведены радиоастрономические измерения яркостной температуры Марса в двух поляризациях. Обработка этих измерений позволила оценить электрические и тепловые свойства материала подповерхностного слоя планеты. Исследованный в 1974 г. район Марса (от 35 °S, 140 °W до 5 °N, 340 °W) оказался более однородным по своим электрическим и тепловым свойствам, чем области, измеренные с борта АМС «Марс-3» в 1971—72 гг. Средняя диэлектрическая проницаемость $\varepsilon = 3{,}1 \pm 0{,}3$ и плотность $\rho \simeq 1{,}5$ *г/см*^{3}.

Инфракрасный (ИК) радиометр на АМС «Марс-5» измерял температуру поверхности. Максимальные зарегистрированные температуры составляют 272 °К и относятся к 13^h10^m местного времени (район Thaumasia). В зоне терминатора температура падает до 230 °К, а в конце трассы при 21^h00^m местного времени до 200 °К. Измерения с ИК-радиометром показывают, что тепловая инерция грунта находится в диапазоне 0,004—0,008 *кал·град*$^{-1}$ *см*$^{-2}$ *сек*$^{-1/2}$. Отсюда можно оценить характерную величину размеров зерен грунта — от 0,1 до 0,5 *мм*. С другой стороны, фотометрические и поляриметрические измерения показывают, что эти зерна имеют микроструктуру более мелкого масштаба (порядка микрона).

Состав грунта и его структура определяют отражательную способность планеты в диапазоне от 0,3 до 4 *мкм*. Длинноволновый участок этого интервала исследовался с помощью инфракрасного спектрометра. Получено несколько сотен спектров в интервале от 2 до 5 *мкм*. Наиболее характерной их деталью является присутствие полосы кристаллизованной воды около 3,2 *мкм*. Совокупность спектроскопических, фотометрических и поляризационных свойств марсианского грунта согласуется с предположением о силикатном составе (окисленный базальт) с небольшой примесью гетита.

Специальный прибор — CO_2 альтиметр — измерял эквивалентные ширины полосы CO_2 ок. 2 *мкм*. По ним определялись профили давлений и высот на трассах измерений. В западной части трасс находится высокий район с характерной величиной давления 3—4 *мбар*, на востоке 5—6 *мбар*. Трассы пересекают два гребня высотой до 8—10 *км* над референтным уровнем (6,1 *мбар*).

Гамма-спектрометр на «Марсе-5» позволил получить спектры гамма-излучения марсианских пород, которые дают представление об их характерном составе.

С помощью АМС «Марс-5» были продолжены исследования магнитного поля на вечерней и ночной стороне планеты. Эти исследования позволили установить, что в окрестности планеты Марс образуется ударный фронт. За ударным фронтом наблюдается характерная переходная область, где наблюдается усиленное флуктуирующее поле со стороны планеты. Переходная область ограничена более регулярным и возрастающим при приближении к перицентру магнитным полем. Это поле на высоте 1100 *км* составляет около 30 *гамм*. При удалении станции от перицентра наблюдалось последовательное пересечение характерных областей в обратном порядке. Совокупность данных о величине и топологии магнитного поля, положении ударного фронта и интенсивности солнечного ветра может быть объяснена наиболее естественным образом при допущении, что планета Марс обладает собственным магнитным полем с моментом $M = 2{,}47 \cdot 10^{22}$ *гаусс·см*$^{-3}$ и напряженностью поля на экваторе $H = 64$ *гамм*. На высотах полета спутника поле деформировано действием солнечного ветра. Северный полюс марсианского диполя находится в северном полушарии, а ось диполя наклонена к оси вращения Марса на угол 15—20°.

Анализ ионных и электронных энергетических спектров, полученных с помощью приборов АМС «Марс-5», показал, что вблизи планеты существуют три пересекаемых спутником зоны с существенно различными свойствами плазмы. В первой зоне регистрируются спектры, соответствующие невозмущенному солнечному ветру, а во второй зоне — переходной области за фронтом ударной волны. Третья плазменная область лежит внутри шлейфа магнитосферы Марса и в некоторых отношениях сходна с так называемым плазменным слоем в шлейфе земной магнитосферы.

Измерения кинетических параметров плазмы с помощью многоканального электростатического анализатора АМС «Марс-5» позволили выявить отклонения от газодинамической модели обтекания солнечным ветром планеты Марс. Эти отклонения наблюдались в профиле скорости и температуры потока, обтекающего препятствие. Данные АМС «Марс-5» подтвердили результаты АМС «Марс-2», «Марс-3» о том, что в большинстве случаев ударная волна наблюдается на расстояниях, соответствующих небольшой (~400 *км*) эффективной высоте препятствия, хотя в отдельных случаях ударная волна расположена на значительно больших расстояниях.

Л. Лебедев.

КОСМИЧЕСКИЕ ИССЛЕДОВАНИЯ, ВЫПОЛНЕННЫЕ ЗА РУБЕЖОМ в 1974 г.

Орбитальная станция «Скайлэб»

В 1974 г. завершились работы по программе «Скайлэб»: 8 февраля с орбитальной станции «Скайлэб» на Землю возвратился третий и последний экипаж (см. Ежегодник БСЭ 1974 г., с. 531—537). Основные итоги эксплуатации станции приведены в табл. 1. Общая длительность проведенных космонавтами на борту станции медицинских экспериментов составила 855 *час* (по плану — 701 *час*); наблюдений Солнца, кометы Когоутека и других астрономических объектов с помощью комплекта астрономических приборов АТМ — 755 *час* (565 *час*); астрофизических исследований — 412 *час* (168 *час*); технических и эксплуатационных экспериментов — 294 *час* (264 *час*); технологических экспериментов в условиях невесомости (плавка, пайка, получение сплавов, композиционных материалов и волокон, выращивание кристаллов и пр.) — 32 *час* (10 *час*); экспериментов, предложенных студентами и учащимися старших классов средней школы,— 56 *час* (44 *час*). Проведено 90 сеансов исследований природных ресурсов с борта станции с помощью комплекта приборов EREP (по плану — 60 сеансов). Съемкой и зондированием были охвачены все материки, кроме Антарктиды.

Одним из основных достижений программы «Скайлэб» является демонстрация возможности пребывания человека в невесомости в течение нескольких месяцев без ущерба для здоровья и снижения работоспособности. Опыт полетов показал, что примерно на 35—40-е сутки пребывания в невесомости прекращаются такие неблагоприятные явления, как потеря жидкостей организмом, уменьшение массы мышечной ткани, потеря красных кровяных шариков, уменьшение объема кровяной плазмы, а также выведение натриевых и калиевых электролитов из жидкостей тела. Полеты также показали, что все перечисленные явления полностью обратимы после возвращения в условия земного тяготения. Однако потеря кальция (0,3—0,4% в месяц) костной тканью в полете не стабилизируется, в отличие от изменений, перечисленных выше. При полете длительностью в несколько месяцев потеря кальция опасности не представляет, но из двух-трехлетнего полета к Марсу космонавты рискуют возвратиться с размягченными конечностями. По мнению американских специалистов, если не будут найдены иные способы борьбы с этим явлением, то при длительных межпланетных полетах в пилотируемых кораблях придется создавать искусственную силу тяжести.

Табл. 1. Некоторые итоги полетов экипажей на станции «Скайлэб»

Параметры, по которым подводятся итоги	Первый экипаж (Конрад, Кервин, Вейц)	Второй экипаж (Бин, Лусма, Гэрриот)	Третий экипаж (Карр, Поуг, Гибсон)	Итого
Длительность пребывания на станции	28 *сут* 00 *час* 50 *мин* (25 мая—22 июня 1973 г.)	59 *сут* 11 *час* 09 *мин* (28 июля—25 сентября 1973 г.)	84 *сут* 01 *час* 16 *мин* (16 ноября 1973 г.— 8 февраля 1974 г.)	171 *сут* 13 *час* 15 *мин*
Число витков	404	858	1214	2476
Общее пройденное расстояние, млн. км	18,5	39,4	55,5	113,4
Общая длительность выходов в открытый космос	5 *час* 51 *мин* (2 выхода)	13 *час* 41 *мин* (3 выхода)	22 *час* 22 *мин* (4 выхода)	41 *час* 54 *мин* (9 выходов)
Число доставленных на Землю снимков от комплекта астрономических приборов АТМ	30200	77600	75000	182800
Число доставленных на Землю снимков от камер комплекта EREP для исследования природных ресурсов	8900	14400	17000	40300
Общая длина доставленных на Землю лент с записями от других приборов комплекта EREP, км	13,7	28,4	30,0	72,1

Искусственные спутники Земли (ИСЗ)

В 1974 г. за рубежом выведены на орбиты 30 ИСЗ, в т. ч. 18 американских (один — серии «Эксплорер», один SMS, один NOAA, два DMS, один NTS, один ATS, два «Уэстар» и 9 секретных спутников ВВС США), четыре английских (два «Скайнет-2», один «Миранда» и один «Ариэль-5»), один западногерманский («Аэрос-2») один франко-западногерманский («Симфония-1»), один нидерландский (ANS-1), один итальянский («Сан Марко-4»), один испанский («Интасат-1»), один японский («Тансей-2»), один международного консорциума ITSO (INTELSAT-4F) и один международной корпорации AMSAT («Оскар-7»). Все спутники, кроме «Тансей-2», выведены на орбиты американскими ракетами-носителями.

Основные сведения об орбитах перечисленных ИСЗ помещены в табл. 2. Ниже дается описание некоторых из них.

«Эксплорер-52» (табл.[1], № 13). Первый американский исследовательский спутник типа «Хокай» [2], предназначенный для изучения взаимодействия солнечного ветра с магнитным полем Земли, в основном над северной полярной областью. Масса спутника 26,6 *кг*. Корпус его представляет собой восьмигранную призму, переходящую в восьмигранную усеченную пирамиду. Высота корпуса 0,75 *м*, максимальный поперечный размер 0,75 *м*, минимальный 0,25 *м*. Спутник оснащен магнитометром, прибором для измерения энергетического спектра и углового распределения электронов и протонов, а также приемниками низкой частоты для измерения параметров электрического и магнитного полей. Магнитометр вынесен на стержне длиной 1,6 *м*. Приемники используют рамочную антенну на другом стержне длиной 1,6 *м* и две штыревые антенны длиной по 23 *м*. Все приборы разработаны университетом штата Айова.

Спутник выведен на эллиптическую орбиту с апогеем над северным полушарием. Расчетная высота перигея орбиты 500 *км*, апогея — 100 000 *км*, фактическая, соответственно,— 470 и 125 600 *км*. Согласно заявлениям руководителей программы, выход на нерасчетную орбиту не помешает выполнению намеченных задач. Критическая высота апогея (129 000 *км*) не превышена.

[1] Здесь и далее имеется в виду табл. 2.
[2] Hawkeye — ястребиный глаз.

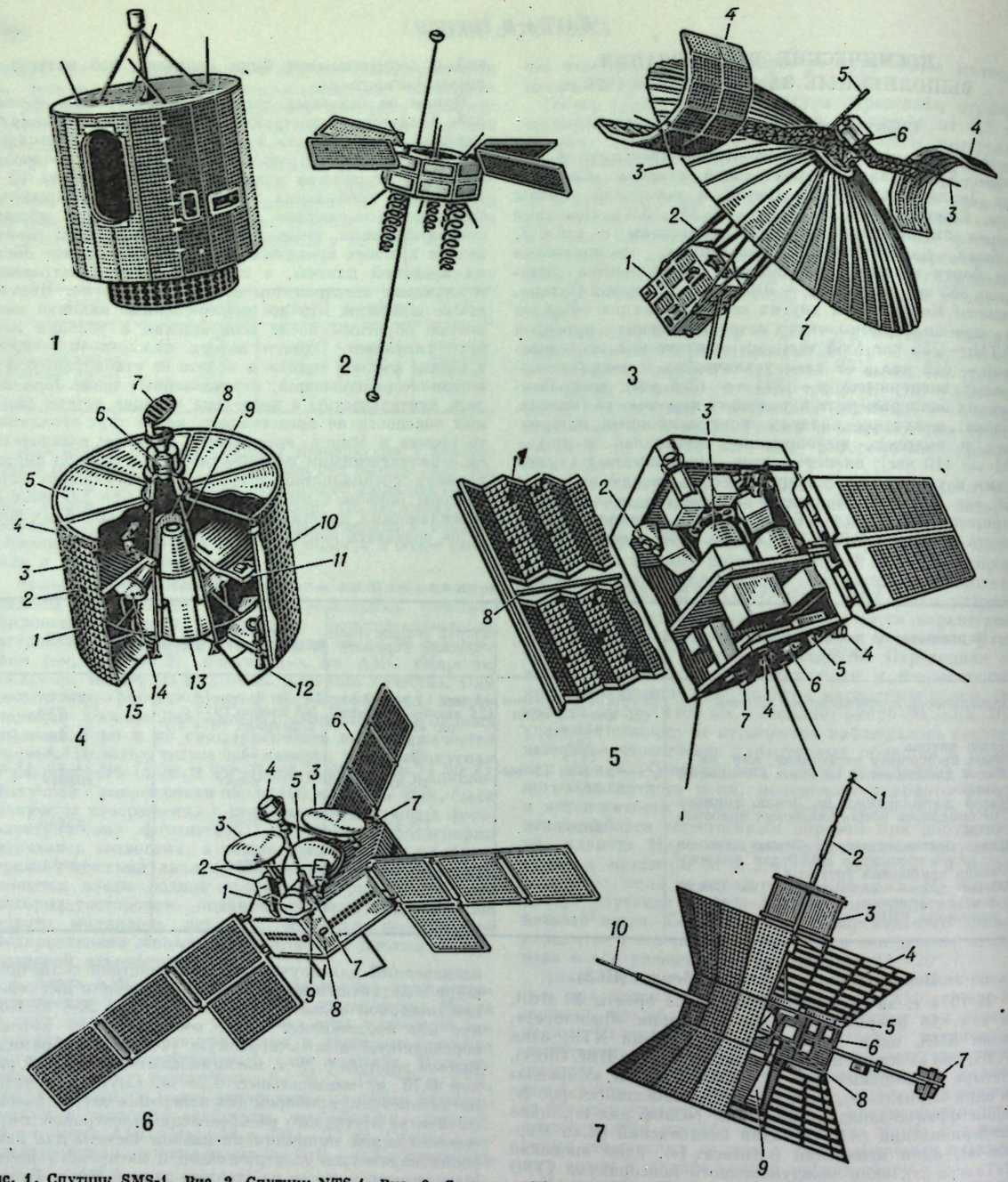

Рис. 1. Спутник SMS-1. Рис. 2. Спутник NTS-1. Рис. 3. Спутник ATS-6: *1* — блок оборудования для проведения экспериментов народнохозяйственного назначения; *2* — ферменная конструкция; *3* — антенна метрового диапазона; *4* — панель с солнечными элементами; *5* — магнитометр; *6* — блок приборов для проведения научных исследований; *7* — параболический отражатель остронаправленной антенны. **Рис. 4. Спутник «Скайнет-2»:** *1* — солнечные элементы; *2* — солнечные датчики (2); *3* — датчики направления на Землю; *4* — антенна командно-телеметрической системы; *5* — передний теплозащитный экран; *6* — механизм противовращения антенны *7*; *7* — антенна ретрансляционной системы; *8* — теплозащитный экран бортового РДТТ; *9* — несущая коническая конструкция; *10* — микродвигатели (2), вектор тяги которых перпендикулярен оси вращения спутника; *11* — полка для монтажа оборудования; *12* — микродвигатели (2), вектор которых параллелен оси вращения спутника; *13* — бортовой РДТТ; *14* — бачки (4) с гидразином для микродвигателей; *15* — задний теплозащитный экран. **Рис. 5. Спутник «Миранда» (X-4):** *1* — панель с солнечными элементами; *2* — микродвигатели на пропане; *3* — баллон с пропаном; *4* — инфракрасный датчик горизонта; *5* — солнечный датчик точной ориентации; *6* — датчик альбедо; *7* — солнечный датчик грубой ориентации; *8* — телескопическая штанга для развертывания панели 1. **Рис. 6. Спутник «Симфония-1»:** *1* — рупорная приемная антенна; *2* — облучатель антенны *3*; *3* — остронаправленная параболическая передающая антенна; *4* — «апогейный» ЖРД; *5* — бачок с компонентами топлива для ЖРД 4; *6* — панель с солнечными элементами; *7* — солнечный датчик; *8* — микродвигатель; *9* — инфракрасный датчик Земли. **Рис. 7. АМС «Гелиос-1»:** *1* — всенаправленная антенна; *2* — малонаправленная антенна; *3* — остронаправленная антенна; *4* — коническая часть корпуса; *5* — жалюзи; *6* — теплоизолирующие маты; *7* — магнитометр; *8* — баллон со сжатым газом для микродвигателей; *9* — фотометр зодиакального света; *10* — антенна для регистрации радиошумов.

Несколько более низкий перигей скажется на продолжительности баллистического существования спутника, но не настолько, чтобы помешать исследованиям, рассчитанным на год.

SMS [1]-1 (табл., № 11). Первый экспериментальный метеорологический ИСЗ, выведенный на стационарную орбиту. Он предназначен для передачи на Землю изображений облачного покрова, для ретрансляции потребителям информации, передаваемой метеоцентрами, для ретрансляции в центры сбора данных информации от автоматических измерительных станций, расположенных на суше, в реках, озерах, океане, на воздушных шарах, судах и пр., а также для регистрации корпускулярного и рентгеновского излучения Солнца с целью прогнозирования солнечных вспышек и для регистрации изменений магнитного поля Земли на высоте стационарной орбиты.

Масса спутника 625 *кг*. Цилиндрический корпус (рис. 1) имеет высоту 1,65 *м* и диаметр 1,42 *м*. Смонтированные на корпусе солнечные элементы обеспечивают мощность 120 *вт*. На орбите спутник стабилизируется вращением (100 *об/мин*). Бортовая антенна со 128 директорными элементами имеет электронную систему противовращения. Ориентацию оси вращения (перпендикулярно плоскости орбиты) и коррекцию стационарной орбиты обеспечивают микродвигатели, работающие на продуктах разложения гидразина. Для перевода спутника с переходной эллиптической орбиты на стационарную служит бортовой РДТТ. Основным прибором спутника является радиометр VISSR, снабженный телескопом системы Кассегрена с главным зеркалом диаметром 40,6 *см*. Прибор ведет съемку облачного покрова в видимых лучах (0,55—0,70 *мк*) в дневное время с разрешением до 0,9 *км*, а также в инфракрасных лучах (10,5—12,5 *мк*) в дневное и ночное время с разрешением до 9 *км*. Полное сканирование области, видимой со спутника, проводится каждые 30 *мин*. Полученные изображения передаются на Землю с информативностью $2{,}8 \cdot 10^7$ *бит/сек*. Бортовой передатчик изображений имеет мощность 20 *вт*, рабочая частота ~ 1690 *Мгц*. Прием информации ведет станция на о. Уоллопс (США, штат Виргиния), оснащенная антенной с отражателем диаметром 18 *м*. От автоматических измерительных станций спутник ретранслирует информацию о сейсмических колебаниях, ветре, осадках, влажности, течениях, температуре, уровне воды и т. д. Часть станций передает информацию только по запросу спутника, остальные — через определенные интервалы времени без запросов. Если какой-либо станцией зарегистрировано явление, требующее срочного оповещения, она сама вызывает спутник на частоте срочной связи. Станции ведут передачу по одному каналу с информативностью 100 *бит/сек*.

Ракета-носитель вывела спутник на нерасчетную переходную орбиту, поэтому бортовой РДТТ не смог обеспечить перевод точно на стационарную орбиту. Высота орбиты была скорректирована с помощью микродвигателей, однако на коррекцию наклонения орбиты запаса топлива микродвигателей не хватило бы, и наклонение осталось больше расчетного примерно на 1°. Из бортового запаса гидразина (32,7 *кг*) осталось 7 *кг*. Этого считают достаточным для эксплуатации спутника в намеченном режиме в течение всего расчетного срока активного существования (5 лет). Первоначально спутник был выведен над 45° з. д., чтобы в его поле зрения находился Атлантический океан, и спутник можно было использовать в рамках международного тропического эксперимента GATE («Тропэкс-74»). В конце 1974 г., по завершению этого эксперимента, спутник был переведен над 75° з. д., где и остается. В этой точке в поле зрения спутника находятся средняя и восточная части территории США, а также западная часть Атлантического океана.

NOAA-4 (табл., № 25). Очередной американский эксплуатационный метеорологический спутник NOAA (ITOS-G). Масса спутника 339 *кг*. По конструкции и служебному оборудованию он аналогичен предыдущим спутникам серии ITOS (см. Ежегодник БСЭ 1971 г., с. 503, 504, 507; 1973 г., с. 531; 1974 г., с. 527). На спутнике NOAA-4 установлены такие же научные приборы, как на спутниках NOAA-2 (ITOS-D) и NOAA-3 (ITOS-F).

DMS [1]. Метеорологический спутник Министерства обороны (ВВС) США. В 1974 г. было запущено два спутника DMS (табл., № 6, № 17). Описание см. в Ежегоднике БСЭ 1974 г., с. 527.

NTS[2]-1 (табл., № 15). Экспериментальный спутник для изучения проблем, связанных с созданием военной спутниковой навигационной системы «Навстар[3]». Масса спутника (рис. 2) 295 *кг*. Он снабжен гравитационной системой ориентации и стабилизации. Электропитание обеспечивают солнечные элементы. На спутнике установлены два рубидиевых стандарта частоты («атомные часы») и два кварцевых стандарта частоты для сравнительных экспериментов. Рубидиевые стандарты, используемые на американских спутниках впервые, функционируют удовлетворительно. Бортовые передатчики навигационных сигналов работают на двух частотах 335 и 1580 *Мгц*, что позволяет вносить поправки на ионосферную рефракцию. Одна из задач спутника — изучение влияния помех, создаваемых листвой, а также влияния многолучевого распространения сигнала на его захват и декодирование. Эксперименты должны, в частности, показать, будет ли сигнал, передаваемый с борта, достаточно сильным при неблагоприятных условиях приема.

ATS [4]-6 (табл., № 12). Первый и единственный спутник ATS «второго поколения»[5], предназначен для проведения следующих экспериментов, связанных с созданием перспективных спутниковых систем народнохозяйственного назначения: непосредственное телевизионное вещание на приемники с малогабаритными антеннами (диаметр 3 *м*) в отдаленных и труднодоступных населенных пунктах США (1974—75 гг.), Бразилии (1975 г.) и Индии (1975—76 гг.); навигационное обеспечение самолетов и судов; обеспечение связи наземных станций командно-измерительного комплекса с космическими объектами, в частности с кораблем «Аполлон», который должен быть запущен в июле 1975 г. в рамках совместной американо-советской программы ЭПАС; исследование взаимных помех, создаваемых спутниковыми и наземными радиосредствами, работающими в УКВ диапазоне, в частности помех для наземных радиотелескопов; изучение распространения радиоволн субмиллиметрового диапазона (13;

[1] Synchronous Meteorological Satellite — метеорологический спутник на стационарной орбите.

[1] Defense Meteorological Satellite — метеорологический спутник Министерства обороны. До 1974 г. в Ежегодниках БСЭ эти спутники включались в раздел «Секретные спутники ВВС США», а в Ежегоднике 1974 г. (с. 527) выделены из этого раздела и названы «Метеорологические спутники (без названия) ВВС США». Название этих спутников (DMS) появилось в открытой иностранной печати только в 1974 г.

[2] Navigation Technology Satellite — навигационный спутник для отработки технологии. Прежнее название спутника «Таймейшн-3А». Спутник «Таймейшн-2» запущен 30 сентября 1969 г. (Ежегодник БСЭ 1970 г., с. 511, таблица, сноска 5). О спутнике «Таймейшн-1» сведений нет.

[3] NAVSTAR (Navigation STAR) — навигационная звезда.

[4] Application Technology Satellite — спутник для отработки прикладной техники.

[5] О спутниках ATS «первого поколения» см. Ежегодник БСЭ 1969 г., с. 505 и 1970 г., с. 503.

18; 20 и 30 *Ггц*); передача на Землю изображений облачного покрова в видимых и инфракрасных лучах; регистрация протонов низкой энергии, космических лучей солнечного происхождения и авроральных частиц, измерение ускорения энергетических частиц; изучение радиационного повреждения различных типов солнечных элементов; исследование магнитного поля Земли; испытания цезиевых ионных двигателей, предназначенных для коррекции орбиты; определение дальности с использованием бортовых лазерных отражателей.

Масса спутника ATS-6 (рис. 3) ~ 1400 *кг*, высота 8,2 *м*. Он снабжен раскрывающейся в космосе антенной с отражателем диаметром 9 *м*. Отражатель использует 48 ребер из алюминиевого сплава, на которые натянута сетка из гибкого материала и дакроновая ткань с медным покрытием. Панели с солнечными элементами, имеющие форму полуцилиндров, вынесены на кронштейнах длиной по 7,9 *м*. Общее число элементов на двух панелях ~ 21 600, они должны обеспечивать мощность не менее 470 *вт* в конце расчетного срока (7 лет) активного существования спутника. Система терморегулирования включает в себя жалюзи, тепловые трубки и многослойную теплоизоляцию. В системе ориентации и стабилизации используются две цифровые и одна аналоговая вычислительные машины, гироскопы, солнечные датчики для грубой ориентации по рысканию и крену, датчики направления на Землю для точной ориентации по тангажу и крену, два датчика Полярной звезды для точной ориентации по рысканию; экспериментальная интерферометрическая система для точной ориентации по тангажу и крену, а также приемник моноимпульсных сигналов для наведения остронаправленной антенны спутника на наземный передатчик. Исполнительными органами системы ориентации и стабилизации служат маховики и микродвигатели на гидразине. Последние используются и для коррекции стационарной орбиты спутника. Точность ориентации 0,01—0,1°. Радиотехническое оборудование спутника включает в себя шесть приемников и девять передатчиков, работающих на 17 различных частотах (от 136 *Мгц* до 30 *Ггц*).

Спутник был выведен на стационарную орбиту над 94° з. д., чтобы в его поле зрения находилась территория США. Успешно проводятся эксперименты по непосредственному телевизионному вещанию на приемники с малогабаритными антеннами в труднодоступных населенных пунктах Аппалачского плато, Скалистых гор и Аляски, а также эксперименты по навигационному обеспечению самолетов и судов в Атлантическом океане и в восточной части Тихого океана. На Землю было передано более 1000 снимков облачного покрова.

«Уэстар» [1] (табл., № 10 и 20). В 1974 г. запущены первые два спутника «Уэстар», предназначенные для использования в региональной коммерческой спутниковой системе связи «Домсат» [2], принадлежащей американской фирме Western Union Telegraph. Эта система, обслуживающая территорию США, должна использовать три спутника на стационарной орбите (один из них запасной). Спутник «Уэстар-1» выведен над 99° з. д., «Уэстар-2» — над 90° з. д.

Спутники «Уэстар», изготовленные по контракту фирмы Western Union Telegraph американской фирмой Hughes Aircraft, аналогичны спутникам «Аник», разработанным фирмой Hughes Aircraft для региональной коммерческой спутниковой системы связи Канады (см. Ежегодник БСЭ 1973 г., с. 535 и 1974 г., с. 529). Масса спутника «Уэстар» 575 *кг*, длина корпуса 3,4 *м*, диаметр 1,8 *м*. Служебные системы такие же, как на спутнике «Аник». Спутник «Уэстар» оснащен 12 ретрансляторами, использующими усилители на ЛБВ. Ширина полосы каждого ретранслятора 36 *Мгц*, прием ведется в диапазоне 5927—6403 *Мгц*, передача в диапазоне 3702—4178 *Мгц*. Каждый ретранслятор обеспечивает одностороннюю радиотелефонную связь по 1200 каналам, или передачу одной программы цветного телевидения, или передачу цифровых данных с информативностью до $5 \cdot 10^7$ *бит/сек*. Расчетная продолжительность активного существования спутника 7 лет.

В спутниковой системе «Домсат» фирмы Western Union Telegraph используются пять наземных станций: главная станция управления и связи в Глейнуде (близ Нью-Йорка) и станции связи близ Атланты, Далласа, Лос-Анджелеса и Чикаго. В дальнейшем предусматривается строительство станций на о. Пуэрто-Рико и в других районах. Система связи «Домсат» эксплуатируется не только гражданскими, но и военными потребителями.

Секретные спутники ВВС США. Официальных сведений о названиях и задачах секретных спутников не публикуется. Согласно неофициальным данным, в 1974 г. были выведены на орбиты секретные спутники следующих типов:

1. Три спутника, запускаемые ракетами-носителями «Титан-3В» на орбиты с перигеем ~ 135 *км* и наклонением 110° (табл., № 2, 14, 18). Ранее спутники, выводимые на такие орбиты ракетами «Титан-3В», обозреватели считали предназначенными для детальной фоторазведки (см. Ежегодники БСЭ 1973 г., с. 534 и 1974 г., с. 527). Объекты этого типа, запущенные в 1974 г., некоторые обозреватели продолжают относить к спутникам для детальной фоторазведки, в частности полагают, что запуск третьего из них (14 августа) был приурочен к развитию турецкого наступления на Кипре. Другие обозреватели считают, что назначение этих объектов иное: возможно, проведение экспериментов, связанных с созданием перспективных спутников для наблюдения за океаном. Один из аргументов этих обозревателей в пользу иного назначения спутников, запущенных ракетами-носителями «Титан-3В» в 1974 г., является значительно более продолжительное существование на орбите (до 46—47 суток) [1], чем у спутников, запускавшихся ракетами «Титан-3В» в прошлые годы (20—30 суток). Эти обозреватели считают, что функции детальной разведки полностью перешли к спутникам «Биг Бёрд».

2. Два спутника «Биг Бёрд» («Биг Бёрд-8» и «Биг Бёрд-9», табл., № 7 и 22). Так в неофициальных источниках называют спутники, запускаемые ракетами-носителями «Титан-3D» на орбиты с перигеем ~150 *км* и наклонением 94—97°. Эти спутники считают предназначенными для детальной и обзорной фоторазведки (см. Ежегодники БСЭ 1973 г., с. 534 и 1974 г., с. 527, 528). Спутник «Биг Бёрд-8» прекратил существование 28 июля 1974 г., спутник «Биг Бёрд-9» продолжал обращаться по орбите и в 1975 г. Согласно неофициальным данным, масса спутников «Биг Бёрд» составляет 13,3 *т* (включая вес запаса топлива для маневрирования), длина 15 *м*, диаметр 3 *м*.

3. Четыре спутника, запускаемые ракетами-носителями «Титан-3D» в качестве дополнительной полезной нагрузки вместе со спутниками «Биг Бёрд», но на более высокие орбиты (табл., № 8, 9, 23 и 24). Эти объекты считают малыми спутниками военного назначения (см. Ежегодник БСЭ 1973 г., с. 535) с массой ~60 *кг*, длиной 0,3 *м* и диаметром 0,9 *м*. Большинство обозревателей полагает, что они предназначены для радиотехнической разведки (получение информации о характеристиках излучения и режимах работы радиолокаторов потенциальных противников и пр.).

«Скайнет-2» (табл., № 1 и 29). Эти спутники предназначены для английской военной системы связи, в которой используются как наземные, так и корабельные станции. Они изготовлены английской фирмой Marconi по контракту Министерства обороны Великобритании [1]. Эта же фирма изготовила большую часть станций. Масса спутника 435 *кг*, высота цилиндрического корпуса (рис. 4) 2 *м*, диаметр 1,9 *м*. На боковой поверхности корпуса смонтированы солнечные элементы, на одном из днищ по продольной оси — остронаправленная антенна ретрансляционной системы. Для перевода с переходной орбиты на стационарную служит бортовой РДТТ. На орбите спутник стабилизируется вращением (90 *об/мин*). Антенный блок имеет механическую систему противовращения. Ориентацию оси вращения, с тем чтобы она была перпендикулярна плоскости орбиты, обеспечивают четыре импульсных микродвигателя, работающие на продуктах разложения гидразина. Два из них, расположенные на днище, имеют вектор тяги, параллельный оси вращения, остальные два, расположенные на «экваторе» корпуса,— перпендикулярный этой оси. Микродвигатели используются также для смещения спутника в заданную точку стационарной орбиты и для коррекции этой орбиты. В системе ориентации используются солнечные датчики и датчики направления на Землю.

В 1974 г. были запущены два спутника «Скайнет-2». Спутник «Скайнет-2А» из-за неисправности системы ориентации второй ступени ракеты-носителя вышел на переходную орбиту с очень низкими перигеем и апогеем (96,5 × 3404 *км* вместо 185 × 36 000 *км*). Попытка повысить орбиту с помощью бортового РДТТ успехом не увенчалась, и через несколько суток после запуска спутник под влиянием аэродинамического торможения сошел с орбиты и сгорел в верхних слоях атмосферы.

Спутник «Скайнет-2В» выведен на стационарную орбиту над Сейшельскими островами (Индийский океан). В его поле зрения находятся Европа, Азия (без полярных районов), Африка и Индийский океан. Рабочий диапазон бортовой ретрансляционной системы в режиме приема 7975—8025 *Мгц*, в режиме передачи 7250—7300 *Мгц*. Расчетная продолжительность активного существования спутника 5 лет. Он может использоваться наземными и корабельными станциями спутниковой связи, принадлежащими не только Великобритании, но также США и НАТО. Аналогичным образом английские станции военной спутниковой системы связи могут использовать ИСЗ, принадлежащие США и НАТО.

«Миранда»[2] (табл., № 5). Экспериментальный спутник, разработанный в Великобритании и предназначенный в основном для испытаний первой отечественной трехосной системы ориентации для космических объектов. Масса спутника 93,4 *кг*. Корпус (рис. 5) сотовой конструкции, изготовленный из алюминиевого сплава, имеет форму прямоугольного параллелепипеда размерами 66 × 66 × 84 *см*. На корпусе смонтированы две телескопические штанги, к которым крепятся четыре панели с тонкими (0,127 *мм*) кремниевыми солнечными элементами, которые тоже являются экспериментальными. Размах панелей 2,5 *м*. Развертывание панелей обеспечивается путем выдвижения штанг. Испытываемая на спутнике система ориентации включает в себя гиростабилизированную платформу, солнечные датчики, инфракрасный датчик земного горизонта, датчик звезды Канопус и датчики альбедо, а в качестве исполнительных органов — микродвигатели, работающие на сжатом пропане. Ориентация по трем осям обеспечивается с точностью до 3′. Датчики альбедо в качестве чувствительного прибора системы ориентации (по тангажу) используются на спутниках впервые. Система ориентации, разработанная Королевским авиационным институтом в Фарнборо, предназначена для использования на перспективных спутниках, служащих экономическому развитию.

«Ариэль[1]-5» (табл., № 21). Очередной английский исследовательский спутник «Ариэль» (UK [2]). Этот образец спутника предназначен для регистрации рентгеновского излучения галактических источников, в частности черных дыр, двойных звезд, сверхновых, пульсаров, ядер и скоплений галактик. Масса спутника 135 *кг*, корпус имеет форму цилиндра (высота 0,86 *м*, диаметр 0,96 *м*). На орбите спутник стабилизируется вращением. Путем ориентации оси вращения установленные на спутнике приборы наводятся на заданные небесные объекты. Демпфер нутации обеспечивает удержание оси вращения в заданном положении (отклонение не более 0,1°) в течение 25 *мин* [подробнее о служебных системах спутников «Ариэль» см. Ежегодник БСЭ 1968 г., с. 520; о спутнике «Ариэль-4» (UK-4) см. Ежегодник БСЭ 1972 г., с. 524].

На спутнике «Ариэль-5» установлены пять детекторов рентгеновского излучения, разработанных в Великобритании, и один, разработанный в США. Детекторы регистрируют излучение в нескольких энергетических диапазонах: 1—7, 1—20, 2—30, 3—20, 30—1500 *кэв* и др. Фактическая орбита спутника несколько отличается от расчетной круговой орбиты высотой 500 *км*, однако, по заявлению английских специалистов, это не помешает запланированным наблюдениям.

«Аэрос-2» (табл., № 16). Спутник, предназначенный для аэрономических исследований, создан западногерманской фирмой Dornier по контракту Министерства научных исследований ФРГ. По конструкции, служебному и научному оборудованию спутник «Аэрос-2» аналогичен спутнику «Аэрос-1», выведенному на орбиту в 1972 г. (см. Ежегодник БСЭ 1973 г., с. 535). С помощью спутника «Аэрос-2» предполагают более глубоко изучить физико-химические процессы в верхней атмосфере, что позволило бы повысить достоверность метеорологических прогнозов и решить некоторые проблемы радиосвязи. Информация от этого спутника сопоставляется с информацией от американского спутника «Эксплорер-51» и итальянского спутника «Сан Марко-4», также предназначенных для аэрономических исследований (см. Ежегодники БСЭ 1974 г., с. 526 и 1975 г., с. 556). Согласно расчетам, примерно через 130 суток после вывода спутника «Аэрос-2» на орбиту под влиянием аэродинамического торможения высота перигея снизится примерно до 200 *км*. Тогда могут быть включены бортовые микродвигатели, работающие на продуктах разложения гидразина, с тем чтобы увеличить высоту орбиты и длительность существования спутника.

---

[1] Westar (Western Star) — западная звезда. Слово «западный» (Western) входит в название фирмы Western Union Telegraph, которой принадлежат спутники.

[2] Domsat (Domestic Satellite) — спутник для внутренних нужд страны.

[1] Спутник, запущенный 13 февраля, прекратил существование 17 марта, запущенный 6 июня — 23 июля, запущенный 14 августа — 29 сентября.

[1] О спутниках «Скайнет-1» того же назначения, но изготовленных в США, см. Ежегодник БСЭ 1970 г., с. 503.

[2] Назван по имени персонажа драмы Шекспира «Буря». Спутник имеет также название X-4. Предыдущий английский спутник серии X, что означает «экспериментальный», был запущен в 1972 г. (спутник X-3 или «Просперо», см. Ежегодник БСЭ 1973 г., с. 524).

[1] Назван по имени персонажа драмы Шекспира «Буря».

[2] United Kingdom — Соединенное Королевство.

«Симфония-1» (табл., № 30). Первый франко-западногерманский экспериментальный связной спутник. Он предназначен для ретрансляции радио- и телевизионных передач на малогабаритные стационарные и мобильные наземные станции, передачи данных в цифровой форме, обмена информацией между ЭВМ, связи с судами и пр. Возможно, по завершении экспериментов, рассчитанных на два года, спутник начнут использовать в коммерческой системе связи (расчетная продолжительность его активного существования 5 лет). Спутник обеспечивает передачу двух программ цветного телевидения со звуковым сопровождением по 8 каналам или одностороннюю радиотелефонную связь по 1200 каналам. Масса спутника 402 *кг*. Корпус его (рис. 6) имеет форму многогранной призмы высотой 0,5 *м* с поперечным размером 1,85 *м*. Размах панелей с солнечными элементами ~7 *м*. В трехосной системе ориентации используются солнечные датчики и инфракрасные датчики Земли, а в качестве исполнительных органов маховик и восемь микродвигателей тягой по 0,1 *кг*, работающих на сжатом азоте. Коррекцию орбиты обеспечивают семь ЖРД тягой 0,8—1,3 *кг*, работающих на монометилгидразине и четырехокиси азота. 21 888 солнечных элементов, размещенные по обеим сторонам трех панелей, должны вырабатывать мощность 187 *вт* в конце периода активного существования. Бортовой «апогейный» ЖРД тягой 40 *кз*, работающий на аэрозине-50 и четырехокиси азота, обеспечивает перевод спутника с переходной орбиты на стационарную. Спутник оснащен двумя ретрансляторами: прием в диапазоне 5940—6410 *Мгц*, передача в диапазоне 3715—4185 *Мгц* (эффективная излучаемая мощность 29 *дб·вт*). Рупорная приемная антенна имеет ширину диаграммы направленности 17,2°, две параболические остронаправленные передающие антенны — 13 × 8°. Спутник выведен на стационарную орбиту над Атлантическим океаном (над 11,5° з. д.). Одна параболическая антенна обслуживает американскую, вторая — евроафриканскую зону. Главные станции для проведения экспериментов со спутниками «Симфония» находятся в Плёмёр-Боду (Франция) и Райстинге (ФРГ), Центры управления в Тулузе (Франция) и Оберпфаффенхофене (ФРГ).

ANS [1]-1 (табл., № 19). Спутник, предназначенный для астрономических исследований в рентгеновских и ультрафиолетовых лучах, создан по контракту нидерландского правительства двумя нидерландскими фирмами Fokker-VFW и Philips. Участие в создании спутника принимали Нидерландский институт прикладной физики, Гронингенский и Утрехтский университеты. С помощью установленных на спутнике приборов в течение 6 месяцев (расчетная продолжительность активного существования спутника) предполагалось исследовать 2000—3000 звезд ранних спектральных классов до 10-й величины.

Масса спутника 130 *кг*, высота корпуса 1,23 *м*, поперечный размер 0,61 *м*, размах панелей с солнечными элементами 1,44 *м*. Эти элементы вырабатывают мощность 81 *вт*. Трехосная система ориентации, имеющая точность 1′, использует маховики и магнитные устройства. Бортовая ЦВМ с габаритами 40 × 20 × 13 *см* и емкостью памяти $0{,}46 \cdot 10^6$ *бит* обеспечивает заданную ориентацию, выполнение программы экспериментов и обработку данных. На спутнике установлены два ультрафиолетовых (1500—3300 Å) телескопа системы Кассегрена с апертурой 22 *см*, фотометры для регистрации мягкого (0,3—5 *кэв*) и жесткого (2—40 *кэв*) рентгеновского излучения небесных объектов, магнитометр. Все приборы изготовлены в Нидерландах, за исключением прибора для регистрации жесткого рентгеновского излучения, который создан в США. Американская ракета-носитель «Скаут» вывела спутник ANS-1 на орбиту с высотой в апогее 1173 *км*, в перигее 267 *км*. Эта орбита значительно отличается от расчетной круговой орбиты высотой ~500 *км*, что позволит спутнику выполнить задачи только на 80%: при прохождении спутника на высотах, превышающих расчетные, ухудшается отношение сигнал-шум поступающих на Землю сигналов от бортовых передатчиков.

«Сан Марко-4» (табл., № 4). Очередной итальянский спутник для аэрономических исследований, аналогичный по конструкции и служебному оборудованию предыдущим спутникам этой серии (см. Ежегодники БСЭ 1968 г., с. 519, 520 и 1972 г., с. 525). Масса спутника «Сан Марко-4» 163,7 *кг*. На нем установлены акселерометр для измерения аэродинамического торможения в атмосфере и два масс-спектрометра для регистрации изменений концентрации, состава и температуры верхней атмосферы в экваториальной зоне в зависимости от солнечной и геомагнитной активности. Акселерометр разработан итальянскими, масс-спектрометры—американскими учеными. Информация, получаемая от спутника «Сан Марко-4», сопоставляется с информацией от спутников «Эксплорер-51» и «Аэрос-2» (см. Ежегодники БСЭ, 1974 г., с. 526 и 1975 г., с. 555), которые также предназначены для аэрономических исследований, но на более высоких широтах и на меньшей (от 120 *км*) высоте.

«Интасат[1]-1» (табл., № 27). Первый спутник, изготовленный в Испании (Национальным институтом аэрокосмической техники в сотрудничестве с английской фирмой Hawker Siddeley Dynamics). Он предназначен для исследования ионосферы, в частности для измерения электронной концентрации. Масса спутника 20 *кг*. Корпус его представляет собой двенадцатигранную призму высотой 0,45 *м* с максимальным поперечным размером 0,44 *м*. К корпусу крепятся четыре антенны метрового диапазона длиной по 0,55 *м* для передачи телеметрической информации и две антенны длиной по 1,9 *м* для зондирования ионосферы. На боковых гранях корпуса монтируются солнечные элементы. В системе электропитания используется также никель-кадмиевая батарея. Исследованиями, проводимыми с помощью этого спутника, руководит Национальная комиссия по космическим исследованиям Испании. В них участвуют 30—40 групп ученых в различных странах. Результаты исследований представляются в Центр имени Годдарда (NASA). Спутник «Интасат-1» (как и спутник «Оскар-7») запущен в качестве дополнительной полезной нагрузки вместе со спутником NOAA-4 одной ракетой-носителем.

«Тансей-2» (табл., № 3). Японский спутник для оценки характеристик ракеты-носителя «Ми-3С» [2]. Масса спутника 56 *кг*. Ракета-носитель «Ми-3С» представляет собой трехступенчатый вариант использовавшейся ранее твердотопливной четырехступенчатой ракеты-носителя «Ми-4S», но, в отличие от этой ракеты-носителя, имеет вторую ступень, оснащенную как системой регулирования вектора тяги (ввод фреона в закритическую часть сопла), так и двигателями ориентации, смонтированными на корпусе. Эти средства существенно уменьшили разброс орбиты по сравнению с ракетой-носителем «Ми-4S». На спутнике «Тансей-2» установлены некоторые научные приборы, которые функционировали нормально. Бортовые батарейные источники питания спутника были рассчитаны на работу в течение двух недель.

INTELSAT-4F (табл., № 28). Шестой спутник серии INTELSAT-4 для использования в глобальной коммерческой системе связи, принадлежащей международному консорциуму ITSO (INTELSAT). Спутник выведен на стационарную орбиту над Тихим океаном в точку 174° в. д. Находившийся вблизи этой точки ранее выведенный на стационарную орбиту ИСЗ INTELSAT-4C переведен в точку 179° в. д. После ввода в эксплуатацию спутника INTELSAT-4F спутник INTELSAT-4C стал резервным. Спутник INTELSAT-4F полностью аналогичен ранее запущенным спутникам серии INTELSAT-4 (см. Ежегодники БСЭ 1972 г., с. 525, 1973 г., с. 536 и 1974 г., с. 529).

«Оскар-7» (табл., № 26). Очередной малый спутник-ретранслятор «Оскар». Как и предыдущие спутники «Оскар» (см. Ежегодник БСЭ 1973 г., с. 533, 534), он предназначен для использования радиолюбителями, но, помимо этого, для практического обучения школьников и студентов основам спутниковой связи. Спутник «Оскар-7» изготовлен радиолюбителями США, Канады, Австралии и ФРГ, являющимися членами Международной бесприбыльной корпорации AMSAT [1]. Этот ИСЗ (как и ИСЗ «Интасат-1») запущен в качестве дополнительной полезной нагрузки вместе со спутником NOAA-4 одной ракетой-носителем. Масса спутника «Оскар-7» 29,5 *кг*. Корпус его представляет собой параллелепипед длиной 0,43 *м* и шириной 0,42 *м*. На корпусе монтируются солнечные элементы. Спутник оснащен двумя ретрансляторами. Один работает на волне 2 *м* в режиме приема и 10 *м* в режиме передачи, второй, соответственно, на волнах 70 *см* и 2 *м*. Через спутник может осуществляться голосовая, радиотелеграфная и радиофототелеграфная связь между радиолюбителями, находящимися на расстоянии до 8000 *км* друг от друга. Он снабжен телеметрической и командной системами.

Автоматические станции для исследования планет и межпланетного пространства

В 1974 г. запущена западногерманская автоматическая межпланетная станция (АМС) «Гелиос-1» для исследования околосолнечного пространства. Запущенная в 1973 г. американская АМС «Маринер-10» в 1974 г. совершила пролет около Венеры и дважды пролет около Меркурия с проведением съемки и зондирования обеих планет.

Запущенная в 1973 г. американская АМС «Пионер-11» в 1974 г. совершила пролет около Юпитера с проведением съемки и зондирования этой планеты и под влиянием ее тяготения перешла на траекторию полета к Сатурну, с которым сблизится в 1979 г.

«Гелиос-1». Станция, изготовленная по контракту Министерства научных исследований ФРГ западногерманским концерном МВВ, запущена 10 декабря 1974 г. с мыса Канаверал американской ракетой-носителем «Титан-3Е» (с дополнительной твердотопливной ступенью) и выведена на гелиоцентрическую орбиту с афелием ~150 млн. *км* и перигелием ~45 млн. *км*. Период обращения ~190 *сут*. АМС предназначена для исследования солнечного ветра, межпланетного магнитного поля, космического излучения, зодиакального света, метеорных частиц и радиошумов в околосолнечном пространстве, а также для проведения экспериментов по регистрации явлений, предсказанных общей теорией относительности. Эти исследования важны для уяснения фундаментальных процессов в околосолнечном пространстве и значения их для Земли. 15 марта 1975 г. в перигелии АМС подошла к Солнцу на 0,31 астрономической единицы — ближе, чем любая АМС, запущенная до сих пор.

Масса АМС «Гелиос-1» 370 *кг*, высота, включая антенный блок, 4,2 *м*, максимальный диаметр корпу-

[1] Astronomishe Nederlandse Satelliet — астрономический нидерландский спутник.

[1] INTASAT (Instituto Nacional de Technica Aerospacial SATellite) — спутник Национального института аэрокосмической техники.

[2] Спутник «Тансей-1», запущенный в 1971 г. (см. Ежегодник БСЭ 1972 г., с. 524), предназначался для оценки характеристик ракеты-носителя «Ми-4S».

[1] AMature SATellite — спутник радиолюбителей.

Табл. 2. Искусственные спутники Земли, выведенные на орбиты за рубежом в 1974 г.

№ п/п	Дата запуска	Название ИСЗ	Ракета-носитель	Высота орбиты в апогее (км)	Высота орбиты в перигее (км)	Наклонение орбиты (град)	Период обращения (мин)
1	19 января	«Скайнет-2А»	«Торад-Дельта»	3404	96,5	37,60	121,48
2	13 февраля	Секретный	«Титан-3В»	392,6	133,6	110,44	89,78
3	16 февраля	«Тансей-2»	«Ми-3С»	3235	283	31,23	121,60
4	18 февраля	«Сан Марко-4»	«Скаут»	909	232	2,92	95,89
5	9 марта	«Миранда» (X-4)	«Скаут»	916	713	97,81	101,23
6	16 марта	DMS	«Тор-Бёрнер 2»	877	782	98,94	101,54
7	10 апреля	Секретный	«Титан-3D»	285	153	94,52	88,91
8		Секретный		830	785	94,61	101,97
9		Секретный		531	503,7	94,00	95,01
10	13 апреля	«Уэстар-1»	«Торад-Дельта»	Стационарная орбита			
11	17 мая	SMS-1	«Торад-Дельта»	Стационарная орбита			
12	30 мая	ATS-6	«Титан-3С»	Стационарная орбита			
13	3 июня	«Эксплорер-52» («Хокай»)	«Скаут»	125530	470	89,78	3033,00
14	6 июня	Секретный	«Титан-3В»	394	135	110,49	89,81
15	14 июля	NTS-1	«Атлас F»	13779	13356	125,1	468,70
16	16 июля	«Аэрос-2»	«Скаут»	879	221	97,44	95,65
17	9 августа	DMS	«Тор-Бёрнер 2»	870	808	98,86	101,70
18	14 августа	Секретный	«Титан-3В»	394	136	110,49	89,80
19	30 августа	ANS-1	«Скаут»	1173	267	98,02	99,00
20	10 октября	«Уэстар-2»	«Торад-Дельта»	Стационарная орбита			
21	15 октября	«Ариэль-5» (UK-5)	«Скаут»	566	502	2,90	95,30
22	29 октября	Секретный	«Титан 3D»	272	163	96,69	88,86
23		Секретный		536	520	96,06	95,22
24		Секретный		3795	151	96,98	126,59
25	15 ноября	NOAA-4 (ITOS-G)	«Торад-Дельта»	1468	1463	101,75	114,90
26		«Оскар-7»		1478	1453	101,74	114,95
27		«Интасат-1»		1472	1448	101,73	114,80
28	22 ноября	INTELSAT-4F	«Атлас-Центавр»	Стационарная орбита			
29	23 ноября	«Скайнет-2В»	«Торад-Дельта»	Стационарная орбита			
30	19 декабря	«Симфония-1»	«Торад-Дельта»	Стационарная орбита			

са 2,77 *м*. К корпусу, имеющему форму катушки (рис. 7), крепится штанга длиной 3,2 *м* с магнитометром и развертывающаяся в космосе антенна для регистрации радиошумов. Смонтированные на корпусе солнечные элементы занимают площадь 8 $м^2$ и обеспечивают в афелии мощность не менее 240 *вт*, в перигелии — 700 *вт*. На гелиоцентрической орбите АМС стабилизируется вращением (60 *об/мин*). Ось вращения с помощью микродвигателей, работающих на сжатом газе, ориентируется перпендикулярно плоскости эклиптики. При такой ориентации остронаправленная антенна, снабженная системой противовращения, постоянно направлена на Землю, а на солнечные элементы, смонтированные на конических секциях корпуса, лучи Солнца не падают под прямым углом, что предотвращает перегрев элементов. Изменение в больших пределах интенсивности солнечного нагрева АМС (в афелии 1, в перигелии 16 солнечных постоянных) предъявляет особые требования к системе терморегулирования, которая должна обеспечивать температуру внутри корпуса в афелии не ниже —10 °С, а в перигелии — не выше 30 °С. В этой системе используются жалюзи и специальные теплоизолирующие маты, состоящие из 40 чередующихся слоев алюминиевой фольги и стекловолокна. Бортовой передатчик АМС работает на частоте ~2300 *Мгц*, выходная мощность 10 *вт*. Коэффициент усиления остронаправленной антенны 22 *дб*. На АМС установлены семь научных приборов, разработанных в ФРГ, и три — в США: три магнитомера, два плазменных зонда для изучения солнечного ветра, три блока приборов для исследования космического излучения солнечного и галактического происхождения, блок фотометров зодиакального света и детектор метеорных частиц. Кроме того, имеется приемник для регистрации радиошумов. Этот приемник и плазменные зонды используют 32-метровую дипольную антенну. Расчетная продолжительность активного существования АМС «Гелиос-1» 18 месяцев. За это время она совершит примерно три витка по гелиоцентрической орбите и трижды пройдет перигелий: примерно на 100-е, 300-е и 500-е сутки полета. Управление АМС осуществляет станция в Вильгейм-Лихтенау (ФРГ).

«Маринер-10». АМС «Маринер-10», запущенная 3 ноября 1973 г. (см. Ежегодник БСЭ 1974 г., с. 531), предназначена для съемки и зондирования Венеры и Меркурия с пролетной траектории. На трассе «Земля — Венера» были проведены две коррекции траектории АМС: 13 ноября 1973 г. и 21 января 1974 г. Без этих коррекций АМС прошла бы на расстоянии 65 000 *км* от Венеры, благодаря коррекциям — на расстоянии 5769,5 *км* от поверхности планеты. В момент пролета на минимальном расстоянии (5 февраля 1974 г. в 17 *час* 01 *мин* по Гринвичу) скорость АМС относительно Венеры составляла ~ 11 *км/сек*, Венера была в 44 млн. *км* от Земли. С помощью ТВ камер АМС было получено ~ 3000 снимков атмосферы планеты в видимых и УФ-лучах (3740—5760 Å) с разрешением, соответственно, до 90 *м* и до 18 *м*. Снимки показали, что атмосфера Венеры испытывает постоянные возмущения. Вдоль экватора обнаружены обширные области высокого давления, где солнечный нагрев порождает конвективные потоки, нарушающие основное движение облачного покрова и создающие вихри, которые движутся в направлении обеих полярных областей. Облачный покров на экваторе Венеры движется со скоростью, типичной для струйных течений на Земле (~ 100 *м/сек*), в полярных областях скорость достигает ~200 *м/сек*, а у полюсов может быть околозвуковой. Общая циркуляция состоит из наблюдаемого движения к полюсам, связанного с подъемом вещества конвективными потоками в подсолнечной точке, и стока вещества вниз у полюсов (рис. 8). Плотность венерианской атмосферы

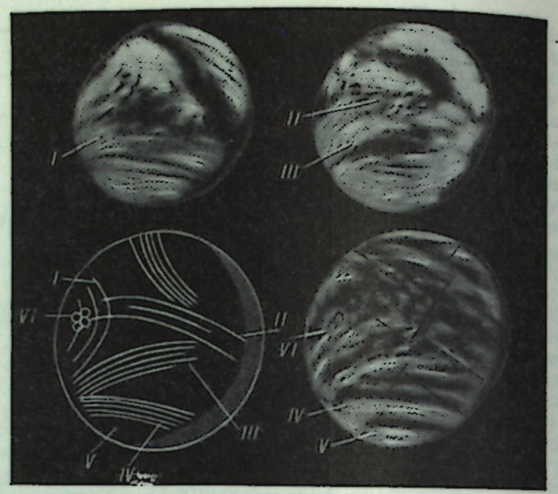

Рис. 8. Схема циркуляции атмосферы Венеры: I — ударная волна конвективных потоков, идущих из подсолнечной точки; II — экваториальные пояса; III — спиральные образования; IV — полярные кольцевые потоки; V — южная полярная область; VI — подсолнечная точка.

на высоте 60 *км*, по расчетам, соответствует плотности земной атмосферы на высоте 12 *км*. Магнитного поля Венера, по-видимому, не имеет, или оно ниже порога чувствительности приборов АМС «Маринер-10», способных зарегистрировать поле с интенсивностью в 2000 раз меньшей, чем интенсивность магнитного поля Земли. Точность определения массы планеты удалось повысить в 2—5 раз, она оказалась несколько меньше, чем считалось по данным АМС «Маринер-5» (0,81485 массы Земли), совершившей пролет около Венеры в 1967 г. (см. Ежегодник БСЭ 1968 г., с. 524, 526).

При пролете около Венеры АМС «Маринер-10» под действием поля тяготения этой планеты совершила пертурбационный маневр и перешла на трассу полета к Меркурию. На трассе Венера—Меркурий была проведена только одна коррекция траектории (16 марта 1974 г.) вместо двух запланированных. Без коррекции АМС прошла бы на расстоянии 12 000 *км* от Меркурия. Расчетное расстояние первоначально составляло 1000 *км*, позже, по просьбе ученых, оно было уменьшено до 860 *км*. Фактически АМС прошла на расстоянии 740±30 *км* от Меркурия (29 марта 1974 г. в 20 *час* 46 *мин* по Гринвичу). Скорость АМС относительно Меркурия составляла ~ 11 *км/сек*, планета находилась в 146 млн. *км* от Земли и в 69 млн. *км* от Солнца. При этом пролете было получено ~1700 снимков Меркурия. Самое лучшее разрешение составило ~0,1 *км*. После пролета около Меркурия АМС продолжала движение по гелиоцентрической орбите, совершая один оборот за 176 суток, что точно в два раза превышает период обращения Меркурия вокруг Солнца. Таким образом, АМС каждые 176 суток должна снова проходить около Меркурия. 9—10 мая 1974 г. была проведена очередная коррекция траектории, чтобы при втором проходе АМС сблизилась с Меркурием на 47 500 *км* (без коррекции она прошла бы на расстоянии 800 000 *км*). Фактически при втором проходе (21 сентября 1974 г.) АМС сблизилась с планетой на 47 981 *км*. В пролетном сеансе было получено ~500 высококачественных снимков, самое лучшее разрешение составило ~1 *км*. Через следующие 176 суток, т. е. 16 марта 1975 г., АМС в третий раз прошла около Меркурия.

В результате первого прохода АМС около Меркурия было отснято ~25% площади планеты, после второго

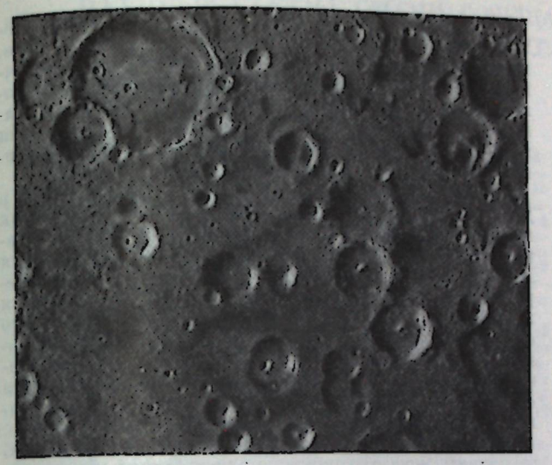

Рис. 9. Меркурианские кратеры.

прохода отснятая область достигла ~37%. Снимки показали, что для поверхности Меркурия характерны многочисленные кратеры (рис. 9) и эскарпы (рис. 10). Сравнение меркурианских кратеров с лунными позволяет сделать вывод, что первые — более мелкие, и выбросы из них покрывают примерно в пять раз меньшую площадь. Для меркурианских кратеров более характерны террасы вдоль внутреннего склона и центральные пики. Некоторые из этих особенностей объясняются большей силой тяжести на поверхности Меркурия. Для Меркурия также характерны концентрические и двойные кратеры. Эскарпы на Меркурии отличаются от разломов на поверхности Марса и Луны. Эти эскарпы тянутся на сотни километров, высота их, возможно, достигает 3 *км*. Они могут быть результатом надвига или сброса, вызванного сжатием Меркурия в ранний период эволюции планеты, когда поверхность ее остывала.

У Меркурия обнаружена гелиевая атмосфера (всего в 30 раз больше фона). Некоторые данные позволяют предположить присутствие в атмосфере небольших количеств аргона, неона и, возможно, ксенона. Давление атмосферы у поверхности планеты, согласно расчетам, не должно превышать 10^{-11} *бар*. На расстоянии ~740 *км* от планеты напряженность магнитного поля



Рис. 10. Эскарп длиною ~ 300 *км* на Меркурии.

Меркурия, согласно проведенным измерениям, составляет 90—100 *гамм*. Для поверхности планеты экстраполяция дает 200—300 *гамм*. Такую сравнительно высокую напряженность объясняют наличием у планеты металлического ядра, простирающегося, по расчетам, на 80% радиуса планеты и занимающего ~50% ее объема. На наличие такого ядра указывает и высокая плотность Меркурия (5,44 $г/см^3$). Траекторные измерения показали, что масса Меркурия меньше массы Солнца в 6 023 600 раз (ранее погрешность при определении этого отношения составляла $5 \cdot 10^{-3}$, после измерений при пролете АМС «Маринер-10» — $5 \cdot 10^{-5}$).

«Пионер-11». АМС «Пионер-11», запущенная 6 апреля 1973 г. (см. Ежегодник БСЭ 1974 г., с. 531), в начале декабря 1974 г. совершила пролет около Юпитера. Ударную волну около Юпитера АМС пересекла 26 ноября 1974 г. на расстоянии 7,7 млн. *км* от планеты, т. е. примерно на таком же расстоянии, как АМС «Пионер-10» в конце ноября 1973 г. (см. Ежегодник БСЭ 1974 г., с. 530). 27 ноября АМС «Пионер-11» пересекла магнитопаузу. Позже давление солнечного ветра прижало магнитосферу к планете (как и при пролете «Пионера-10»), и АМС оказалась с внешней стороны ударной волны. Всего при сближении с Юпитером АМС пересекла ударную волну и магнитопаузу три раза. АМС подошла к планете над высокими широтами южного полушария. Под влиянием тяготения Юпитера траектория искривилась, и, обогнув планету, АМС прошла над северным полушарием. Таким образом, она произвела обзор Юпитера почти на всех долготах с захватом как экваториальной, так и полярных областей. Перицентр АМС прошла 3 декабря в 05 *час* 22 *мин* по Гринвичу, при этом удаление ее от облачного слоя составило 42 700 *км*, а удаление от центра планеты 1,6 радиуса Юпитера (R_J). Для АМС «Пионер-10» эти величины в перицентре составляли, соответственно, 131 000 *км* и 2,85 R_J. Хотя «Пионер-11» подошел ближе к планете, чем «Пионер-10», общая доза поглощенной радиации была меньше благодаря значительно более высокому (54°) наклонению пролетной траектории к плоскости магнитного экватора Юпитера и более высокой (до 48 *км/сек*) скорости, что сократило время пребывания АМС в зоне наиболее интенсивной радиации. Радиационные повреждения носили кратковременный характер и в очень несущественной степени отразились на объеме полученной научной информации.

Под влиянием поля тяготения Юпитера АМС «Пионер-11» перешла на трассу полета к Сатурну, причем, двигаясь по этой трассе, АМС выйдет из плоскости эклиптики на 15,6° и пересечет ее снова лишь при пролете около Сатурна. Предусмотрена коррекция траектории, которая обеспечит пролет АМС 1—3 сентября 1979 г. между внутренним кольцом Сатурна и планетой. В перицентре АМС должна находиться на расстоянии нескольких тысяч километров от облачного слоя Сатурна, а затем пройти на расстоянии 10 000—20 000 *км* от поверхности спутника Сатурна Титана.

Ниже приводятся некоторые сугубо предварительные результаты исследования Юпитера, его спутников и околопланетного пространства с помощью приборов АМС «Пионер-11».

Фотополяриметр в пролетном сеансе передал на Землю 25 снимков Юпитера (рис. 11) и по одному снимку спутников планеты Ио, Ганимеда (рис. 12) и Каллисто. В частности, удалось получить более детальные, чем от «Пионера-10», изображения «Красного пятна», где четко видны «рога» на восточном и западном краях, а также признаки движения среды внутри пятна. Последнее говорит в пользу гипотезы о том, что «Красное пятно» является конвективной ячейкой, как и многие другие меньшие по размеру образования, видимые в юпитерианских облаках.

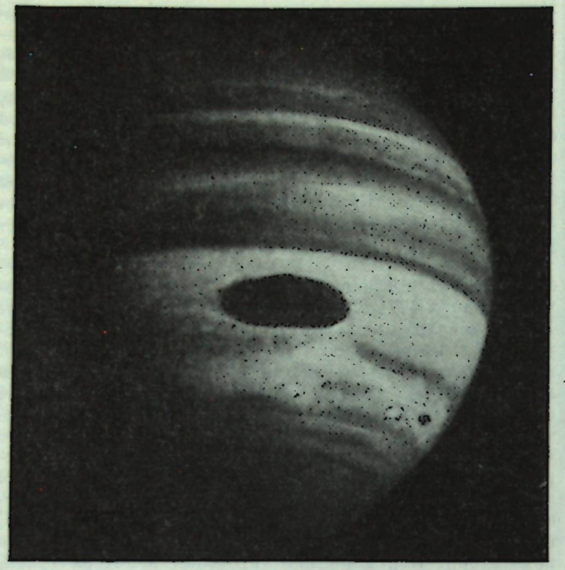

Рис. 11. Красное пятно и другие образования в атмосфере Юпитера (снимок с расстояния 1,1 млн. км).

Гелиевый магнитометр зарегистрировал величины напряженности магнитного поля Юпитера, находящиеся в согласии с данными аналогичного прибора на АМС «Пионер-10». Максимальная напряженность, измеренная гелиевым магнитометром «Пионера-11», составляет 1 *гс*. Экстраполяция дает для поверхности планеты у экватора 3—5 *гс*, у северного полюса 12 *гс* и у южного 9 *гс*.

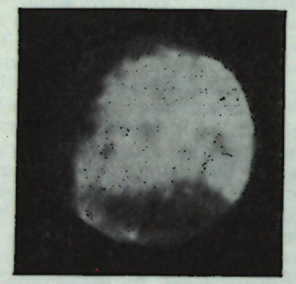

Рис. 12. Спутник Юпитера Ганимед (снимок с расстояния 0,75 млн. км).

Индукционный магнитометр зарегистрировал максимальную напряженность 1,2 *гс*. Экстраполяция дает для поверхности планеты у северного полюса 30 *гс*, у южного 20 *гс*. Подтвердились данные «Пионера-10» о том, что магнитное поле Юпитера имеет нестабильную внешнюю область, подверженную давлению частиц солнечного ветра, и стабильную внутреннюю область, в основном соответствующую модели смещенного наклонного диполя.

Детекторы радиации зарегистрировали два пика интенсивности потока протонов высокой энергии (свыше 35 *Мэв*): примерно на расстоянии 3 R_j ($4 \cdot 10^6$ *частиц/см² сек*) и на расстоянии около 1,78 R_j ($1{,}5 \cdot 10^8$ *частиц/см²сек*) от центра планеты, причем максимальная интенсивность была не на магнитном экваторе, как ожидали, а примерно на 7° севернее. Число заряженных частиц в высоких широтах оказалось значительно большим, чем ожидали, экстраполируя данные «Пионера-10». Считают, что это может быть как временным явлением (выпучивание магнитного поля с находящимися в нем частицами выше и ниже плоскости эклиптики под давлением солнечного ветра), так и постоянным свойством магнитного поля, занимающего такую протяженную по толщине область.

АМС прошла через область, где предполагали обнаружить силовую трубку между Юпитером и Ио, которая, согласно одной из гипотез, является источником регистрируемого на Земле декаметрового радиоизлучения Юпитера. Эту трубку обнаружить не удалось. Открыто явление выметания заряженных частиц галилеевыми спутниками Юпитера, особенно спутником Ио.

Ультрафиолетовый спектрометр для исследований Юпитера не использовался, так как из-за особенностей траектории и ориентации АМС планета не попадала в поле зрения прибора. Наблюдения Ио показали присутствие обнаруженного еще «Пионером-10» облака атомов водорода, растянувшегося на 120° по орбите Ио симметрично относительно этого спутника Юпитера. Считают, что Ио имеет разреженную водородную атмосферу, питаемую за счет дегазации этого спутника. Однако протяжение Ио слишком слабо, чтобы удерживать атомы водорода, и их удерживает притяжение Юпитера на околопланетной орбите.

Радиозондирование во время захода АМС за планету показало пиковую электронную концентрацию в ионосфере (10^5 частиц/*см*³) на расстоянии 67 000 *км* от центра планеты при температуре 750° К для этого слоя.

Детекторы метеорных частиц вблизи Юпитера зарегистрировали такое небольшое число столкновений, что обнаруженные частицы явно двигались по околосолнечной орбите, а не по орбите вокруг планеты. Эти и другие данные позволяют предположить кометное происхождение частиц.

Небесномеханические исследования по траекторным измерениям, как и при полете «Пионера-10», дали информацию о том, что недра Юпитера представляют собой жидкое тело, находящееся в состоянии гидростатического равновесия, и планета не имеет значительных концентраций массы («масконов»). Экваториальный радиус Юпитера на уровне давления 1 *бар* определен равным 71 403 *км*, полярный — 68 813 *км*. Переход газа в жидкость, по расчетам, должен происходить на 1000 *км* ниже уровня 1 *бар*. Небесномеханические измерения позволили уточнить значения плотности спутников Юпитера (в *г/см*³): Ио — $3{,}5 \pm 0{,}1$; Европа — $3{,}4 \pm 0{,}8$; Ганимед — $1{,}8 \pm 0{,}25$; Каллисто — $1{,}5 \pm 0{,}25$.

В целом исследования «Пионера-11» подтвердили, что Юпитер — планета, состоящая главным образом из водорода и излучающая больше тепловой энергии, чем получает от Солнца. Атмосфера охвачена конвективным движением. Планета окружена магнитным полем сложной структуры и очень мощными поясами захваченных заряженных частиц. И магнитное поле, и радиационные пояса имеют разко выраженные внешнюю и внутреннюю области. Внешняя область магнитного поля может распространяться на 16 млн. *км* и сжиматься до 4 млн. *км* под действием давления солнечного ветра. Внутренняя область наклонена к оси вращения Юпитера и смещена относительно центра планеты. Это можно объяснить, если принять гипотезу о том, что в недрах планеты имеется не один, а несколько «генераторов» магнитного поля. Жизнь на Юпитере американские специалисты считают возможной только в форме бактерий и других простых организмов и только в верхних слоях полярной атмосферы планеты. Отмечается, что атмосфера содержит все химические вещества (водород, вода, аммиак, метан), необходимые для эволюции простых форм жизни.

Лит.: «Aerospace Daily», «Air et Cosmos»; «Aviation Week and Space Technology»; «Flight»; «Icarus»; «Interavia»; «Interavia Air Letter»; «NASA News Releases»; «Nature»; «New Scientist»; «Science»; «Science News»; «Sky and Telescope»; «Spaceflight»; «Space World»; «Aeronautics and Space Report of the President (1974 Activities»).

Д. Гольдовский.

НАУЧНЫЕ СЪЕЗДЫ, СЕССИИ, СОВЕЩАНИЯ, КОНФЕРЕНЦИИ, СИМПОЗИУМЫ, ЭКСПЕДИЦИИ, ИССЛЕДОВАНИЯ И Т. Д.

АНТРОПОЛОГИЯ, АРХЕОЛОГИЯ, ЭТНОГРАФИЯ

АНТРОПОЛОГИЯ. В 1974 г. антропологические исследования велись Н.-и. ин-том антропологии МГУ, кафедрой антропологии МГУ, отделом антропологии Ин-та этнографии АН СССР, а также другими научными учреждениями страны и охватывали следующие основные группы проблем: этапы, факторы и закономерности эволюционного становления человека (антропогенез); сложение человеческих рас (расогенез) и проблемы происхождения древних и современных этнических общностей (этногенез); причины и закономерности изменчивости морфологических и некоторых физиологических особенностей современного человека.

По проблемам эволюции человека наряду с разработкой таких теоретических вопросов, как древность возникновения семейства гоминид и собственно рода Homo (человек), проводились конкретные исследования костных остатков ископаемых людей, открытых в последние годы на территории СССР,— неандертальцев (стоянка Заскальная VI в Крыму) и людей позднего палеолита (стоянка Сунгирь около Владимира).

Одна из важных проблем антропологии — вопрос о моноцентрическом или полицентрическом происхождении основных расовых стволов современного человечества. Теоретические исследования, проводившиеся советскими антропологами в этом направлении, основаны на широком использовании морфологических, краниологических, одонтологических и гематологических данных.

Обширные работы выполнены в связи с изучением вопросов об антропологическом составе древнего населения различных территорий СССР. Изучались скелетные материалы из неолитических погребений Забайкалья, Прибайкалья, МНР, Хорезмской области, из захоронений эпохи бронзы и более поздних периодов с территорий Средней Азии, Южной Украины, Поволжья. В работах по изучению средневекового населения Молдавии был применен демографический подход (исследования Ин-та этнографии АН СССР). Значительное место заняли исследования распределения различных генетических признаков в этнорасовых группах современного населения — дерматоглифика, вкусовая чувствительность к фенилтиокарбамиду, цветовая слепота и особенно наследственно определенные признаки, характеризующие биохимический полиморфизм у человека (группы, белки, ферменты крови). Изучение последних важно для решения вопросов формирования различных антропологических типов и выявления родственных отношений между этническими группами. Такие материалы собирались во время экспедиционных исследований в Средней Азии, в Грузии и Азербайджане, в Якутии, на северо-востоке Сибири (Камчатка и Чукотка). Большую роль подобные исследования играют в разрешении вопроса о возможной связи между генетической структурой населения и распространением некоторых заболеваний. Например, исследования группы больных вилюйским энцефалитом детей и их родителей показали значительное увеличение у них по сравнению с контрольной группой частоты гена *q* группы крови β. Эти исследования были проведены совместно антропологами (МГУ) и медиками (АМН СССР).

Изучение закономерностей морфофизиологических признаков у современного человека осуществлялось в различных планах — этногеографическом, половозрастном, конституциональном, профессиональном.

Как и в предыдущие годы, антропологи вели обширные исследования процессов роста у человека. Изучались явления акцелерации. Проведенные в Н.-и. ин-те антропологии МГУ исследования показывают снижение (по сравнению с 1950-ми годами) темпов акцелерации роста и физического развития детей. Исследовались также проблемы связи гормональных механизмов с процессами роста и формообразования у человека. Эти работы, ведущиеся на кафедре антропологии МГУ, показали довольно четкие взаимоотношения, существующие между гормональным состоянием организма и его морфологической характеристикой. Наконец, изучались ростовые процессы в различных условиях природной среды. Работы проводились в высокогорных районах (Киргизия) и в зоне влажных субтропиков (Аджария). Подобные исследования важны для решения сложной проблемы путей приспособления человека к окружающей среде. С этой же проблемой связаны, в известной мере, работы по изучению изменчивости морфологических и некоторых физиологических признаков и их комплексов у этнорасовых групп, длительное время обитающих в различных природных условиях — в средней полосе (Ярославская обл.), на севере (Якутия), в зоне сухих субтропиков (Туркмения).

В значительных масштабах продолжались исследования, связанные с решением прикладных задач народного хозяйства. Подобные работы начаты Н.-и. ин-том антропологии МГУ и на Кубе (совместно с кубинскими антропологами).

Успешно развивались также антропологические исследования, связанные с решением задач в области спорта (Н.-и. ин-т физкультуры и спорта).

В 1974 г. опубликованы книги: В. П. Алексеев — «Происхождение народов Кавказа. Краниологическое исследование», его же — «География человеческих рас»; сборники — «Проблемы этнической антропологии и морфологии человека», «Размерная типология населения стран — членов СЭВ».

В. Якимов.

АРХЕОЛОГИЯ. В 1974 г. Ин-том археологии АН СССР (ИА) совместно с другими учреждениями было организовано ок. 100 экспедиций и отрядов. Исследования вели новостроечные экспедиции: Саяно-Тувинская (в Тувинской АССР и Красноярском крае — поселений эпохи палеолита, бронзы, раннего железа, могильников эпохи бронзы, скифского, кыргызского, предмонгольского времени, петроглифов, рунических знаков и др.); Красноярская (на берегах Красноярского водохранилища — палеолитических и неолитических стоянок; у пос. Разлив — курганов с мегалитическими сооружениями и массовыми погребениями); Поволжская (в зоне строительства Астрахано-Калмыцкой оросительной системы в Астраханской обл.— разновременных курганов; вне зоны, в Волгоградской области — золотоордынского Дубовского городища); Донская (в зоне строительства оросительных систем в Ростовской обл.— курганов с погребениями эпохи бронзы, сарматскими и позднекочевническими); Сурская (в зоне строительства Сурского водохранилища — стоянок эпохи бронзы); Ставропольская (у с. Александровское — большого кургана 7—6 вв. до н. э. с уникальными каменными сооружениями); Вазузская (в зоне строительства Вазузской гидротехнической системы в Смоленской и Московской обл. — средневекового городища и курганов 11 в.); Алейская (в зоне строительства Гилевского водохранилища в Алтайском крае — курганов эпохи раннего железа и тюркских; в Омской обл.— курганов эпохи раннего железа); Анапская (в Анапе — городских слоев, погребений эпохи эллинизма и первых вв. н. э.; близ Анапы — могильника 5 — 3 вв. до н. э.); Средневолжская (в зонах сооружения гидромелиоративных систем в Саратовской и Ульяновской обл.— поселений и курганов эпохи бронзы); Минусинская (в зоне строительства Комсомольской и Означенской оросительных систем в Хакасской АО — татарских и карасукских курганов и др. памятников); Волго-Донская (в зоне строительства Городищенской оросительной системы — курганов эпохи бронзы, сарматских и кочевнических; в сарматских найдено много привозных боспорских изделий); Кольская (в зоне строительства Териберской ГЭС в Мурманской обл. — памятников эпох мезолита, неолита и бронзы, каменных лабиринтов); Молдавская (в зоне затопления Костештской ГЭС — памятников разных эпох).

В связи с подготовкой Сводов памятников истории и культуры в ряде областей Европейской части СССР обследовано большое число разновременных археологических памятников. Верхневолжская экспедиция в Ярославской, Ивановской и Калининской обл. исследовала мезолитические и неолитические стоянки, курганы 9—10 и 12—13 вв. Палеолитические стоянки исследовались в Воронежской (Костенки), Белгородской (Дубовка), Брянской (Бетово, Коршево I и II), Курской (Авдеево), Владимирской (Сунгирь) обл. РСФСР, в Башкирской АССР (в Каповой пещере обнаружены новые изображения животных), в Грузинской ССР (пещера Кударо III в Юго-Осетинской АО), УССР (Сары-Кая I и Чокурча II в Крыму). Мезолитические стоянки изучались в Калининской, Калининградской, Архангельской, Кировской обл. РСФСР, в Могилевской обл. БССР. Неолитические памятники раскапывались в Новгородской (в могильнике у с. Кончанское найдено более 400 изделий из янтаря), Воронежской, Омской, Тюменской, Вологодской, Костромской и др. областях РСФСР, в Могилевской обл. БССР, в Абхазской АССР. На Таймырском полуострове открыто 25 местонахождений эпох неолита и бронзы; на озере Лабаз раскопано погребение антропоморфной деревянной фигуры; в Тувинской АССР обследовались наскальные изображения. Раскопки памятников эпохи неолита и бронзы велись: в Туркменской ССР (поселения Алтын-тепе, Намазга-тепе и др.), в Молдавской ССР, УССР (в Одесской и Закарпатской обл.), Абхазской АССР, Узбекской ССР (на Дальверзинском поселении вскрыто святилище), Киргизской ССР, Омской обл. РСФСР. Разнообразные памятники эпохи железа изучались: в Чечено-Ингушской АССР (могильник 10—6 вв. до н. э. Сержень-юрт), Оренбургской (курганы 5—4 вв. до н. э. у г. Орска), Воронежской (городище 5—4 вв. до н.э. у с. Волошино), Курской (городище Марица 6—5 вв. до н. э.), Московской (дьяковское городище Боршева-Московская), Ростовской (Елизаветовское городище и могильник 5—3 вв. до н. э., многослойное селище Дутино IV) обл. РСФСР, в Хакасской АО, Молдавской ССР (городище Рудь I в. до н. э.—I в. н. э.), в ряде областей УССР (черняховские поселения и могильники, городище и могильник Беляус в Крыму, поселение 6—7 вв. н. э. у с. Хитцы и др.), в Киргизской (усадьба Кайрагач) и Узбекской ССР (кушанские памятники). В Тувинской АССР в кургане Аржан полностью вскрыто уникальное деревянное сооружение. Античные памятники исследовались в Краснодарском крае (Фанагория, поселения у пос. Ильичевка и Кучугуры у Геленджикской бухты), Ростовской обл. (Танаис) РСФСР, в УССР (Ольвия, Порфмий, Херсонес, поселение и некрополь Панское I, Михайловское поселение). Изучались древнерусские

города: Новгород (найдено 12 берестяных грамот), Старая Русса, Псков, Изборск (Трупорово городище), Старая Ладога, Старая Рязань и др. (РСФСР), Новогрудок (БССР). Велись работы на памятниках I—2 тыс. н. э.: в УССР (поселение 5—8 вв. в Черновицкой обл., линия укреплений древней Руси от кочевников в Сумской и Черниговской обл.), в БССР (курганы 9 — 12 вв. в Витебской обл.), в Вологодской, Новгородской, Псковской (городища Камно и Велье, курганы), Брянской (городище Осовин), Архангельской (Емецкий городок) и др. обл. РСФСР. В Пенджикенте (Тадж. ССР) обнаружены новые росписи. Экспедицией ИА АН УССР в кургане «Казенная могила» обнаружены остатки погребальной повозки и около 800 изделий из золота, в Нагайчинском кургане — много золотых украшений. В Грузии найден клад из 25 золотых художественных изделий общим весом около 1,4 кг.

Работали зарубежные экспедиции ИА: Иринская (раскопки поселений 6—5 тыс. до н. э. Ярым-тепе I и II, 7—6 тыс. до н. э. Тепе-Сиало), советско-болгарская (изучались древние рудники), советско-монгольская (памятники эпохи бронзы и раннего железа, монгольские у г.. Улигом с погребениями 5—3 вв. до н. э. и гуннскими, наскальные изображения), афганская (в городе кушанского времени Дальверзин открыты новые фрески, статуи, греческие надписи). Группа археологов Института истории, филологии и философии СО АН СССР участвовала в работах американской археологической экспедиции на Алеутских островах.

Сотрудники ИА приняли участие в работах Международного симпозиума «Социально-экономические равнины степи VI — IX вв.» в СССР (Мисхорские, август), 6-го Международного конгресса славянских наук в Польше (Варшава, конец августа — начало сентября), конференции «Эфиопия» в ФРГ (Дуйсбург, сентябрь), симпозиума «Славянские поселения Новой Гуты и приемная культурная провинция» в ЧССР (Брюнн, сентябрь), советско-британского археологического симпозиума «Древнейшие цивилизации Азии и Европы» в Великобритании (Кембридж, конец ноября — начало декабря), советско-венгерского совещания «История раннеземледельческих народов степной полосы Восточной Европы» (Москва, декабрь), 6-й Уральской археологической конференции (Свердловск, февраль), симпозиума «Проблемы археологии Приднепровья» (Донецк, апрель), конференций, посвященных 1000-летию Витебска (Витебск, август) и 950-летию Суздаля (Суздаль, август), научно-теоретической конференции «Археология и проблемы происхождения человека» (Москва, сентябрь), методологического «философского» семинара «Кризисы буржуазной методологии исторических наук» (Ленинград, ноябрь), совещания по проблемам металлов (Ленинград, декабрь), конференции «Искусство древней и социалистической Армении, искусство» (Ереван, декабрь) и др.

В 1973 г. вышли из печати монографии: Б. А. Рыбаков — «Русские карты Московии XV—XVI вв.», С. А. Семенов — «Происхождение земледелия» (Л.), А. Л. Монгайт — «Археология Западной Европы. Бронзовый и железный века», Н. Я. Мерперт — «Древнейшие скотоводы Волжско-Уральского междуречья», М. Ф. Косарев — «Древние культуры Томско-Нарымского Приобья», М. Г. Мошкова — «Происхождение раннескифской (прохоровской) культуры», Г. А. Брыкина — «Карабулак»; сборники: «Археологические открытия 1973 г.», «Археология Рязанской земли», «Дьяковская культура», «Погребальный обряд племен Северной и Средней Европы в I тыс. до н. э.— I тыс. н. э.», «Города Поволжья в средние века», «Раннесредневековые восточнославянские древности», «Культура средневековой Руси», «Археологические памятники Нижнего Подонья» (2 выпуска), «Нумизматика и эпиграфика» (в. 11). В серии Свод археологических источников (САИ) вышли: В. В. Седов — «Длинные курганы кривичей»; «Терракотовые статуэтки. ч. 3. Пантикапей. ч. 4. Придонье и Таманский полуостров»; С. А. Плетнева — «Половецкие каменные изваяния»; Н. К. Качалова — «Эрмитажная коллекция Н. Е. Бранденбурга. Эпоха бронзы». Опубликованы 3 выпуска Кратких сообщений ИА. *Н. Лисицына.*

ЭТНОГРАФИЯ. В 1974 г. специалисты Ин-та этнографии АН СССР (ИЭ) разрабатывали следующие проблемы: культура и быт народов СССР в период развитого социалистического общества; современные этнические и национальные процессы у народов СССР; современные этнические и национальные процессы, культура и быт народов мира; возникновение человека и человечества, расообразование и расовые проблемы, этногенез и этническая история народов мира; закономерности формирования классовых обществ, особенности развития и смены социально-экономических формаций; историко-этнографическое изучение материальной и духовной культуры народов СССР и зарубежных стран; изучение исторических систем письма и дешифровка древних письменностей; этногеографические аспекты проблем народонаселения; этническая ономастика; происхождение и развитие различных фольклорных жанров и их использование в качестве историко-этнографического источника.

Завершены 15 тем государственного плана, среди них такие важные работы, как «Атлас населения мира», содержащий св. 200 многоцветных карт, таблицы и текст, которые характеризуют демографические процессы, размещение, миграции и урбанизацию населения, географию народов, рас и религий во всех странах мира; два раздела (хозяйство и жилище у народов Северного Кавказа) регионального историко-этнографического атласа «Кавказ»; первый том («Восточные славяне») трехтомника «Этнография славянских народов», создаваемого совместно с научно-исследовательскими учреждениями славянских стран Восточной Европы; 6-й выпуск ежегодника «Расы и народы», посвященный борьбе с буржуазной идеологией и реакционными антинаучными концепциями, и др.

Совместно с этнографами союзных и автономных республик продолжалась работа над региональными историко-этнографическими атласами Прибалтики, Украины, Белоруссии и Молдавии; Кавказа; Средней Азии и Казахстана.

Исследования этнографов использовались и для практики социалистического строительства: выполнялись темы, связанные с преобразованием культуры, быта и современными этническими процессами у коренных народов Севера СССР; исследовались закономерности изменения демографической структуры и социальных факторов жизни сельского населения; изучались возможности переброски рек Сибири в Среднюю Азию и освоения земель древнего орошения в междуречье Сырдарьи и Амударьи.

В 1974 г. в разные районы страны было совершено более 40 выездов отрядов и групп, входивших в состав Восточнославянской, Северной, Среднеазиатской и Кавказской этнографических, Хорезмской археолого-этнографической, а также этнолингвистической экспедиций (последняя работала в Эстонии, Узбекистане и Молдавии). Собирались сведения, характеризующие как современные этнические, социальные и культурно-бытовые процессы, так и традиционную культуру и этническую историю народов. Собирались полевые материалы для историко-этнографических атласов и по теме «Этнические социально-культурных условий развития и обновления нации в СССР». На магнитофонную ленту записаны образцы традиционного быта в Северо-Осетинской АССР, в Чувашском и Немецком национальных округах.

Состоялись 38 выездов сотрудников ИЭ в страны Европы, Азии, Америки — на конгрессы и конференции, для научной работы в библиотеках, архивах и в экспедициях (советско-индийской антрополого-этнографической в Индии, советско-монгольской комплексной историко-культурной в МНР, финской экспедиции по этнической антропологии).

В 1974 г. сотрудники ИЭ приняли участие более чем в 30 научных сессиях, конференциях, совещаниях и симпозиумах, подготовили и прочитали свыше 200 докладов по различным проблемам этнографии, этнической антропологии, этнолингвистики, фольклористики, археологии и др. Наиболее крупные из конференций и сессий: юбилейная сессия Отделения истории АН СССР, посвященная итогам этнографических и антропологических полевых работ (Москва, апрель); теоретическая конференция Отделения истории АН СССР «Формы перехода от присваивающего хозяйства к производящему и особенности развития общественного строя» (Ленинград, декабрь); симпозиум «Культурологические аспекты археологических и этнографических исследований» (Ленинград, июнь); Всесоюзная научная конференция «Проблемы этнографии и фольклора Северо-Запада РСФСР» (Ленинград, март); Всесоюзная научная конференция «Прозаические жанры фольклора народов СССР» (Минск, май); 2-й и 3-й симпозиумы (проводимые ИЭ совместно с Ин-том Дальнего Востока АН СССР) «Этническая история китайцев» (Москва, февраль, декабрь); Всесоюзная научная конференция «Основные проблемы истории религии и атеизма в свете марксистско-ленинского учения» (Ленинград, апрель); 15-я сессия межреспубликанского симпозиума по аграрной истории Восточной Европы (Вологда, сентябрь); 15-я Всесоюзная конференция по финно-угроведению (Петрозаводск, июнь); 1-й Всесоюзный семинар по исторической демографии (Таллин, ноябрь); Всесоюзная конференция по ономастике Средней Азии (Бухара, декабрь); 5-я конференция по ономастике Поволжья (Пенза, сентябрь); 2-я Всесоюзная конференция африканистов (Ленинград, октябрь) и др.

Советские этнографы участвовали в работе международных конгрессов и конференций: 5-го Всемирного социологического конгресса (Торонто, август), 2-й Международной конференции славянских этнографов (Познань, октябрь), Международного симпозиума «Методологические проблемы этнографических исследований современного быта и культуры» (Бургас, сентябрь), 5-й Международной конференции по этнологическому атласу Европы и сопредельных стран (Будапешт, октябрь), 6-го конгресса Международного общества исследователей повествовательного фольклора (Хельсинки, июнь), 4-го Международного симпозиума славистов (Белград, сентябрь), 3-го Международного конгресса по изучению стран Юго-Восточной Европы (Бухарест, сентябрь) и ряда других.

В 1974 г. вышли из печати: ежегодник «Расы и народы», т. 4; «Сборник МАЭ», т. 30 («Культура народов Австралии и Океании»), колл. труды и сборники — «Очерки истории русской этнографии, фольклористики и антропологии», в. 6; «Краткое содержание докладов годичной научной сессии Института этнографии АН СССР. 1972—1973»; «Проблемы изучения материальной культуры русского населения Сибири»; «Социальная организация и культура народов Севера СССР» (сборник памяти Б. О. Долгих); «Фольклор и этнография. Обряды и обрядовый фольклор»; «Проблемы картографирования в языкознании и этнографии» (совместно с Ленинградским отделением Института языкознания АН СССР); «Национальные процессы в Центральной Америке и Мексике»; «Этнические процессы в странах Юго-Восточной Азии»; «Языки Африки. Аннотированная библиография»; «Этногенез финно-угорских народов по данным антропологии»; «Расогенетические процессы в этнической истории» (сборник памяти Г. Ф. Дебеца); «Антропология и геногеография»; монографии: Н. Г. Волкова — «Этнический состав населения Северного Кавказа в XVIII — начале XX вв.»; С. И. Вайнштейн — «История народного искусства Тувы»; В. Ю. Крупянская, О. Р. Будина, Н. С. Полищук, Н. В. Юхнева — «Культура и быт горняков и металлургов Нижнего Тагила»; В. А. Никонов — «Имя и общество»; И. В. Новиков — «Образы восточнославянской волшебной сказки»; Ю. П. Аверкиева — «Индейцы Северной Америки. От родового общества к классовому»; С. А. Гонионский — «Гаитянская трагедия»; Л. Е. Куббель — «Сонгайская держава. Опыт исследования социально-политического строя». *С. Брук.*

АСТРОНОМИЯ

Учредительное совещание Проблемной комиссии многостороннего сотрудничества академий наук соц. стран по проблеме «Физика и эволюция звезд». Состоялось 5—8 февраля в Калуге. Совещание было созвано в соответствии с Соглашением о многостороннем сотрудничестве между академиями наук соц. стран и на основании Решения 8-го совещания представителей этих академий (Варшава, 1973 г.).

В совещании участвовали делегации академий наук НРБ, ВНР, ГДР, ПНР, СРР, СССР и ЧССР, которые сообщили о работах, ведущихся по обсуждаемой тематике. Были созданы 6 подкомиссий (имеющих в своем составе по 2—3 рабочие группы): Подкомиссия № 1 — «Ранние стадии эволюции звезд» (координатор АН ЧССР), Подкомиссия № 2 — «Поздние стадии эволюции звезд» (координатор АН ПНР), Подкомиссия № 3 — «Нестационарные звезды» (координатор АН ВНР), Подкомиссия № 4 — «Магнитные звезды» (координатор АН ГДР), Подкомиссия № 5 — «Двойные звезды» (координатор АН СРР), Подкомиссия № 6 — «Скопления и ассоциации» (координатор АН НРБ). Координация всей проблемы поручена АН СССР. Совещание утвердило председателя Проблемной комиссии, обсудило формы сотрудничества и план мероприятий на ближайшие 2—3 года, утвердило эмблему сотрудничества и решило ряд организационных вопросов.

Представитель АН НРБ сообщил о создании Национальной астрономической обсерватории НРБ, оснащенной 2-метровым телескопом и представил план научно-исследовательских работ обсерватории. Участники совещания посетили дом-музей К. Э. Циолковского и ознакомились с экспозицией музея Космонавтики.

Вторая европейская региональная астрономическая конференция. Состоялась 2—6 сентября в Триесте (Италия). Участвовало св. 400 чел. из 34 стран (в основном молодые ученые). Конференция была посвящена проблемам звездообразования и физики межзвездной среды и проходила в трех секциях: A — «Основные свойства диффузной межзвездной материи»; B — «Конденсация межзвездной среды и звездообразование»; C — «Новые результаты по различным астрофизическим проблемам, относящимся к звездам и галактикам»; D — «Сообщения о некоторых больших европейских проектах».

Ежедневно секционному заседанию предшествовала обзорная лекция для всех участников конференции по проблематике одной из секций.

Ко времени проведения конференции было приурочено Совещание международного центра теоретической физики (состоялось 6 сентября).

После торжественного открытия конференции в обзорной лекции «Между смертью и рождением: межзвездная среда» были изложены основные достижения последних лет в изучении общих свойств различных составляющих межзвездной среды: магнитных полей, мягких рентгеновских лучей, низкоэнергетических космических лучей, пыли и газа. Было отмечено, что в последние годы обнаружено значительное количество межзвездных молекул и атомов на основе данных наблюдений в радиодиапазоне и далекой ультрафиолетовой области спектра. В вопросе о химическом составе пыли наметилась тенденция к выделению трех основных составляющих: графит, силикаты и лед.

Несколько докладов на секционных заседаниях было посвящено результатам теоретических расчетов спиральной структуры галактик. Было показано, в частности, что наблюдательные данные о распределении и кинематике ассоциаций, молодых рассеянных скоплений и областей НП хорошо согласуются с выводами теории волн плотности, которая связывает образование молодых объектов с прохождением ударных волн в газовой среде.

Отдельная группа докладов содержала вопросы строения и физического состояния диффузного межзвездного газа. Был сделан обзор наблюдательных свойств межзвездных магнитных полей.

Интересны были сообщения о результатах наблюдений, выполненных на искусственных спутниках Земли.

Большое внимание на конференции было уделено результатам исследования источников инфракрасного и мазерного излучения. Получаемые данные свидетельствуют о том, что инфракрасные источники ассоциируются с областями ионизованного водорода и областями излучения OH и H_2O. Было выдвинуто предположение, что инфракрасное излучение определяется нагретыми пылинками, предположительно силикатными. Поглощение в визуальной области в плотной газово-пылевой среде, окружающей эти источники, очень велико и может достигать от 14 до 50 звездных величин. Согласно интерферометрическим наблюдениям они состоят обычно из нескольких десятков компонентов. Возможно, что некоторые из этих источников являются протозвездами.

Во многих докладах излагались схемы образования звезд. Была предложена единая качественная схема газово-пылевого облака, подверженного гравитационной неустойчивости: протозвездное коллапсирующее облако→звезда на стадии эволюции к начальной главной последовательности, окруженная пылевой оболочкой и являющаяся источником ИК-излучения → звездакокон с компактной областью НП→звезда с развитой эмиссионной туманностью, окруженной пылевой оболочкой→одиночная О-звезда, газовая оболочка вокруг которой окончательно рассеялась. Предложенная схема вызвала оживленную дискуссию.

Были заслушаны также доклады, посвященные результатам наблюдений звезд различных типов, представлен обзор наблюдений симбиотических звезд в ближней инфракрасной области, сообщено об изучении потери массы некоторыми звездами. Несколько докладов было посвящено последним стадиям эволюции звезд.

Ряд докладов на конференции был посвящен проблемам рентгеновской астрономии. К настоящему времени обнаружено около 170 рентгеновских источников. По распределению в Галактике они имеют тенденцию концентрироваться к ее центру, особенно это касается самых ярких источников. Галактические рентгеновские источники являются либо остатками сверхновых, либо компонентами двойных звезд, аккрецирующими вещество. Около 60 рентгеновских источников, имеющих равномерное распределение по небу, имеют внегалактическое происхождение.

Были представлены также результаты изучения структуры радиогалактик, показаны «радиоизображения» внегалактических радиоисточников, полученные на волне 6 см с помощью радиотелескопа, имеющего базу 5 км.

Несколько докладов были посвящены космологии. На основе анализа эффекта гравитационной линзы для проходящего луча от далекого квазара был сделан вывод о том, что этот эффект можно будет использовать для изучения распределения масс внутри галактик.

На специальных заседаниях были заслушаны сообщения о некоторых европейских проектах. Доклады содержали информацию о Страсбурском центре звездных данных, где записана основная, имеющаяся сейчас информация по звездной астрономии и астрометрии, о строящихся больших оптических телескопах (за 7 лет предполагается построить 10 телескопов с диаметром зеркала больше 2 м), о европейских кооперативных исследованиях Солнца. Излагались проекты исследований в области рентгеновской и гаммаастрономии с помощью спутников. *О. Дружневская.*

Пленум Совета по подготовке астрономических кадров (СПАК) при Астрономическом совете АН СССР. Состоялся 25—27 июня в Горьком. Помимо членов СПАК, в работе пленума приняли участие представители астрономических обсерваторий, ун-тов и педагогических ин-тов СССР. Итоги и перспективы деятельности СПАК были рассмотрены отдельно по трем секциям: секции педагогических вузов и средних школ, секции ун-тов и секции научных учреждений.

С отчетным докладом по секции педагогических вузов и средних школ выступил председатель секции В. В. Радзиевский. Обсуждая этот доклад, выступавшие отмечали необходимость улучшения программы школьной астрономии, создания более полноценных учебников, задачников и методических пособий для учителей. Отмечалась необходимость создания опорных средних школ, обладающих телескопами и ведущих преподавание астрономии на высоком уровне. Участники пленума ознакомились с работой физико-астрономического отделения Горьковского педагогического ин-та и констатировали высокий уровень подготовки учителей астрономии в ин-те.

В отчетном докладе по секции ун-тов председатель секции В. В. Иванов сообщил о разработке типового учебного плана по астрономической специальности и о мерах, направленных на улучшение преподавания астрономии для студентов-физиков. Выступавшие в прениях отмечали необходимость усовершенствования курсов астрономии, читаемых для студентов неастрономических специальностей, улучшения качества приема на астрономические отделения ун-тов, укрепления связей ун-тов с научными учреждениями.

Председатель секции научных учреждений Г. С. Хромов в своем докладе уделил основное внимание вопросу о подготовке аспирантов и о работе ученых советов, принимающих к защите диссертации по астрономии. Пленум отметил необходимость расширения целевой аспирантуры в учреждениях АН СССР и в ведущих ун-тах для научных сотрудников и преподавателей ун-тов и педвузов.

Симпозиум Международного астрономического союза «Переменные звезды в звездных системах». Проходил 29 июля — 3 августа в Москве. Участвовали ученые из 20 стран.

На 13 заседаниях симпозиума было заслушано 85 докладов и сообщений. Большое внимание привлекли к себе выступления советских ученых. В. А. Амбарцумян, Л. В. Мирзоян и Р. Е. Гершберг рассказали о последних достижениях в исследовании вспыхивающих звезд; обзорный доклад о звездах типа RR Лиры и W Девы сделал Б. В. Кукаркин; Э. Р. Мустель, В. Г. Горбацкий и В. П. Архипова остановились на актуальных проблемах изучения новых звезд; интересному классу переменных звезд — «симбиотическим» звездам — был посвящен доклад А. А. Боярчук; В. М. Лютый и В. И. Проник обобщили результаты исследования переменности ядер галактик Сейферт-

та; Р. А. Сюняев сделал обзорный доклад по проблеме рентгеновских источников в двойных звездных системах.

Наиболее интересными сообщениями иностранных ученых были: доклад Г. Гама (Швеция), посвященный звездам типа Т Тельца; М. Брегера (США) о звездах типа δ Щита и карликовых цефеидах; Г. Гурского (США) об изучении рентгеновских источников в двойных системах; Т. Ллойда-Ивенса о красных переменных звездах в шаровых скоплениях; Т. Кинмана (США) о переменности объектов типа BLe Ящерицы и ядер сейфертовских галактик.

Симпозиум способствовал установлению более тесных научных контактов между исследователями переменных звезд из разных стран. Достигнута предварительная договоренность об организации совместных комплексных исследований переменных космических объектов.

Издательство Рейдель (Нидерланды) намечает издание трудов симпозиума.

Пленум Астрономического совета АН СССР. Состоялся 22—25 октября в Баку. Были подведены итоги деятельности Астрономического совета, его постоянных комиссий и рабочих групп за период, прошедший с момента предыдущего пленума (июль, 1972 г.), обсуждены вопросы, связанные с координацией астрономических работ в СССР, и намечены конкретные мероприятия, направленные на повышение эффективности астрономических исследований в нашей стране.

В 1974 г. Астрономический совет завершил работу по перестройке системы координации астрономических исследований в СССР. Сейчас все работы по важнейшим направлениям астрономии координируются головными учреждениями и проблемными рабочими группами, которые составлены из наиболее компетентных представителей отдельных обсерваторий и институтов, участвующих в разработке данной проблемы. Пленум признал, что новая система координации в целом оправдала себя.

Значительное внимание на пленуме было уделено проблеме материальной оснащенности советской астрономии: строительству и эксплуатации новых крупных телескопов, снабжению обсерваторий современными приемниками излучения и светоприемной аппаратурой.

Участники пленума посетили Шемахинскую астрофизическую обсерваторию АН Азерб. ССР — один из важнейших центров астрономических исследований в СССР. *В. Стрельницкий.*

БИОЛОГИЯ

Международные конгрессы, конференция, коллоквиум

Одиннадцатая международная эмбриологическая конференция. Состоялась 1—6 апреля в Сорренто (Италия). Участвовало 275 ученых более чем из 20 стран, от СССР — 11. На 5 пленарных заседаниях заслушано 14 докладов; работали 3 дискуссионные группы.

Первое заседание было посвящено проблеме межклеточных связей и специфического узнавания клеток. Доклад Г. Гериша (ФРГ) «Рецепторы межклеточных сигналов в агрегирующих клетках Dictystelium» явился продолжением работ автора по дистантным взаимодействиям агрегирующих клеток миксомицетов. Дж. Джуличе (Италия) в докладе «Клеточные взаимодействия в развитии морского ежа» сопоставил динамику метаболизма клеток, диссоциированных с таковой интактных зародышей. Доклад Р. Дюбуа (Франция) «Биохимические аспекты хемотаксического притяжения зародышевых клеток в раннем онтогенезе гонад зародыша курицы» был посвящен анализу описанного ранее явления привлечения зародышевых клеток веществами, выделяемыми клетками герминативного эпителия. Несколько докладов было посвящено дискуссии по проблеме анализа клеточных контактов в связи с их ролью в клеточной дифференцировке. В них суммировались новые данные о клеточной поверхности, о трех видах межклеточных взаимодействий (дистантный, через межклеточный материал и посредством межклеточных контактов).

Второе заседание было посвящено результатам использования специфических маркеров для изучения клеточной дифференцировки. Д. Фамбро (США) в докладе «Дифференцировка плазматической мембраны скелетных мышц» описал дифференцировку скелетных мышц in vitro, где исследовалось развитие трансмембранного потенциала, потенциала действия в хемосинтетической активности мембран. В докладе «Характер активности генов при эритроидной дифференцировке» А. Фантони (Италия) дал характеристику процесса эритропоэза у зародышей мыши в период от 8-го до 14-го дня внутриутробного развития. Дискуссионная группа обсуждала механизмы образования иммунологических систем в эмбриогенезе, вопросы иммуногенетики.

Третье заседание было посвящено теме «Гормоны и выражение дифференцированных функций». Б. Фриден и А. Кент (Великобритания) в докладе «Эволюция дифференцировки и канцерогенного действия тиреоидных гормонов» дали обзор данных о действии этих гормонов на животных разного эволюционного уровня — беспозвоночных и позвоночных, начиная с рыб. Особое внимание было уделено морфогенетическому и калоригенному влиянию этих гормонов. В докладе «Ауксин, этилен и рост растительных клеток» Б. Осборн (Великобритания) изложила данные по влиянию этих веществ на бобовые растения.

Четвертое заседание касалось исследования процессов регуляции и дифференцировки у гибридов соматических клеток. Доклад Р. Дейвидсона (США) «Контроль функций дифференцированных клеток в соматических гибридах» был посвящен выяснению, регулируются ли функции клеток млекопитающих растительными веществами. Дж. Мартин (Италия) в своем докладе рассмотрел значение темпа репликации ДНК для сохранения хромосом в гетерокарионах. Была проведена дискуссия на тему «Культивирование ооцитов и зародышей млекопитающих».

На пятом заседании рассматривалось использование мутантов как средство к изучению дифференцировки. Е. Хардон (Швейцария) сделал обзорный доклад «Использование мутантов дрозофилы для исследования дифференцировки», в к-ром рассматривалось использование естественных и индуцированных мутаций в качестве генетических маркеров. Р. Томпкинс (США) в сообщении «Использование мутантов для исследования дифференцировки у амфибий» дал обзор мутаций, обнаруженных у аксолотля и затрагивающих оогенез, сперматогенез, раннее развитие, органогенез и более поздние стадии развития.

Было представлено большое количество демонстраций, касающихся результатов исследования дифференцировки различных зачатков с помощью сканирующего электронного микроскопа. Многие демонстрации были посвящены изучению оогенеза и созревания ооцитов, а также процессов, связанных с оплодотворением и ранними стадиями развития оплодотворенного яйца. Впервые на конференции широко освещалось современное состояние проблемы межклеточных связей, их механизмов, специфического узнавания клеток и ее значение для процессов дифференцировки. К наиболее важным новым фактам, сообщенным на конференции, относятся: образование первичных половых клеток из энтодермы под индуцирующим влиянием энтодермы, показанное на хвостатых земноводных, а также обнаруженный факт генетического контроля над возникновением ооплазматического фактора, контролирующего активацию гена в случае ооматуаций у аксолотля. Для дальнейших исследований закономерностей митоза может представлять интерес найденная у испанского тритона мутация, вызывающая аномалии митоза. Выступления сов. ученых были посвящены: методам имплантации ооцитов на стадии начала большого роста в ооцит осетровых рыб, достигший дефинитивного размера (Л. А. Никитина); относительной продолжительности нек-рых периодов раннего эмбриогенеза костистых рыб и земноводных (Г. М. Игнатьева); экспериментальным исследованиям по выявлению механических напряжений в тканях зародышей земноводных на разных стадиях развития (Л. В. Белоусов и др.) и т.д. Отмечено все более широкое использование метода, обеспечивающего созревание ооцитов вне тела самки, а также применение сканирующего микроскопа.

Первый международный териологический конгресс. Состоялся 6—12 июня в Москве. Участвовало св. 1000 ученых из 30 стран. Советская делегация включала 640 чел. Работа проводилась в трех формах: пленарные заседания, заседания секций и симпозиумы. Заслушано 300 сообщений. Обсуждались проблемы: филогения и палеотериология, систематика и зоогеография, морфология, экология, этология, прикладная териология. Соответственно этим разделам была организована и работа секций.

На секции «Филогения и палеотериология» были заслушаны доклады по предыстории и ранней эволюции млекопитающих, развитию и формированию их комплексов в миоцене и четвертичном периоде, проблеме вымирания и смены нек-рых групп млекопитающих позднего плейстоцена, прошлых ареалов копытных, проблеме происхождения домашних животных и первичных центров одомашнивания, филогении и особенностям морфологии и экологии отдельных групп млекопитающих неогена и четвертичного периода.

На секции «Систематика и зоогеография» было показано начало широкого применения методов биохимической генетики популяций млекопитающих, с помощью которых можно распознавать со значительной точностью границы между видами, подвидами и расами. Были представлены доклады о редких находках млекопитающих, зоогеографии различных районов земного шара, о принципах географического районирования. Были доложены важные результаты изучения кариотипов китов, имеющие большое практическое значение; было доказано существование внутри- и межпопуляционного хромосомного полиморфизма, что позволит хромосомным методом определять, к какому из стад принадлежит добытое животное.

На секции «Морфология» обсуждались строение и функциональная значимость органов и желез млекопитающих, а также популяционная морфология — развитие и внутривидовая изменчивость. В подсекции эмбриологии основной темой была проблема репродукции, разработка к-рой связана с решением фундаментального вопроса биологии — воспроизведения жизни, а в практическом отношении — с управлением процессами воспроизведения белка и размножения организмов. Обсуждались также эволюционные подходы к пониманию развития и формирования органов и систем организма.

На секции «Экология» большая часть докладов группировалась вокруг трех основных тем: совершенствование методов учета грызунов и методов контроля за состоянием их популяций; разработка методов исследований популяционной структуры вида; изучение конкретных механизмов регуляции численности разных видов в разных условиях среды. Обсуждались вопросы математического моделирования, ольфакторных и звуковых коммуникаций, адаптаций, радиоэкологии, антропогенной деятельности и ее воздействия на млекопитающих.

На секции «Этология» обсуждались проблемы формирования разных типов поведения млекопитающих, возникновение и значение поведенческих конвергенций, правомерность параллелизма в особенностях поведения при наличии морфологической гомологии.

Тематика секции «Прикладная териология» составила 3 основных раздела: «Медицинская териология», «Использование, охрана и акклиматизация млекопитающих», «Млекопитающие — вредители продуктов сельского и лесного хозяйства». Обсуждались: закономерности циркуляции вируса клещевого энцефалита в очагах Зап. и Вост. Европы; очаги чумы в тропической зоне и в аридных областях умеренной зоны Евразии; структура природных очагов лептоспироза; итоги комплексной экспедиции по изучению природных очагов различных болезней на территории Ирана; общие закономерности распространения эпизоотий; состояние «волчьего вопроса» в СССР; использование копытных, в частности сайгака; проблемы с.-х. териологии; защиты пастбищ, лесов от вредного воздействия грызунов; химические и биологические методы воздействия на популяции млекопитающих-вредителей и др.

Работало 15 симпозиумов по частным вопросам: история зоогеографического родства меловой и третичной териофауны Азии; факторы внутриутробного развития и его становление у млекопитающих; регуляции численности, ее прогнозирование и определение вредной деятельности популяций мелких грызунов; принципы внутрипопуляционной организации у млекопитающих; ориентация и сигнализация; систематика, эволюция и изменчивость полевок; медведи мира; новое в изучении морских млекопитающих; экология и поведение копытных; зимняя экология млекопитающих; роль млекопитающих в биологическом круговороте и преобразовании среды; млекопитающие в экосистемах тундры; паразиты и болезни млекопитающих; номенклатура млекопитающих; коллекции млекопитающих.

Девятнадцатый конгресс международной ассоциации теоретической и прикладной лимнологии (МАЛ). Состоялся 22—29 августа в Виннипеге (Канада). Участвовало 928 ученых из 33 стран, в т. ч. 4 из СССР. На 55 секционных заседаниях заслушано св. 450 докладов, на которых затронуты след. основные вопросы: сезонные изменения первичной продукции и биомассы фитопланктона; первичная продукция в загрязненных озерах, в т. ч. с термическим загрязнением; гидрохимия, химический баланс озер, гидрохимические циклы; роль бактерий в водных экосистемах; макрофиты; водохранилища, общая экология, планктон, бентос; физическая лимнология; экология водорослей; загрязнение тяжелыми металлами, радионуклидами и нефтью; фосфор во внутренних водоемах; биологические испытания с водорослями и бактериями; сообщества текучих вод; тропический и субтропический планктон; донные отложения и их химический состав; водные бактерии, общие вопросы; зоопланктон, динамика популяций, дыхание, жизненные циклы, продукция, экология; физиология и питание рыб; общая и региональная лимнология; первичная продукция, методы; эвтрофикация; водные сообщества; популяционная экология рыб; палеолимнология и меромиксис; культура и физиология микроорганизмов; арктическая и альпийская лимнология; перифитон и донные водоросли, влияние термики, продукция текучих вод; таксономия и экология сообществ водорослей; сообщества и экология донных беспозвоночных; восстановление озер; математическое моделирование экосистем; обмен между водой и донными отложениями.

Особое внимание было уделено эвтрофикации и другим последствиям антропогенных воздействий на природные воды. На примере изучения столь актуального вопроса, как эвтрофирование озер, показано, как тесно переплетаются в практике исследований гидробиологические, гидрохимические, гидрологические методы, и поэтому нет оснований отгораживать гидробиологию как «биологическую науку» от физико-географических аспектов изучения наиболее актуальных проблем лимнологии. Характерно также, что результаты т. н. комплексных исследований, которые ограничиваются накоплением сведений о температурном режиме, химическом составе вод, видовом составе, количественном развитии и распределении населения какого-либо водоема, не играли заметной роли на конгрессе. Лимнологические исследования все в большей и большей мере по-концентрируются на спец. изучении отдельных вопросов с помощью методов, пригодных для их решения. Во многих случаях речь идет о выяснении закономерностей, управляющих протекающими в водоемах процессами, знание которых необходимо для понимания изучаемого лимнологического процесса.

В отношении методики исследований отмечено самое широкое использование статистических и математических приемов обработки и обобщения данных многих современных, в т. ч. автоматических, методов химического анализа, использование для лимнологических исследований вертолетов, эхолотов, аквалангистов и пр. Всеобщее признание и широкое распространение получило определение содержания хлорофилла в воде для суждения о степени развития (общей биомассе) фитопланктона. Особенно важно, что в лимнологии, еще до недавнего времени ограничивавшейся описанием доступных наблюдению функций водных организмов, применяются и такие активные методы, как выяснение лимитирующего значения отдельных факторов, наблюдения и опыты в изолированных разными способами объемах воды, эксперименты на целых озерах.

Принят новый «статут» (устав) МАЛ с предложением включить в число конгрессных языков русский при синхронном переводе на один из трех других конгрессных языков. Признано необходимым в связи с инфляцией повысить членские взносы до 10 долларов для индивидуальных членов и до 20 долларов для коллективных (учреждений), решение должно быть принято на 20-м конгрессе. Одобрен созыв до 20-го конгресса международных симпозиумов: по палеолимнологии, по взаимодействию воды и донных отложений, по использованию в лимнологии культур водорослей, по коловраткам, по палеолимнологии и палеоклимату на основе исследований оз. Биви, по озерам Африки, по водной микробиологии, по круговороту веществ в озерах и его регулированию.

Были приняты предложения, касающиеся мер активизации деятельности комитета по методике исследования, создании рабочих групп по зоопланктону и водохранилищам, установления более тесных контактов МАЛ с программой «Человек и биосфера» и др. Состоялись выборы руководства МАЛ во главе с президентом Дж. Р. Валлентайном (Канада).

Девятнадцатый международный конгресс по садоводству. Состоялся 10—18 сентября в Варшаве. Участвовало св. 500 ученых из 34 стран, в т. ч. 10 из СССР. На конгрессе параллельно работало ок. 90 узкоспециализированных секций, на которых были освещены проблемы селекции; гормональной регуляции роста и развития; влияния температуры, света, влажности на период покоя, прорастание семян и продуктивность. Большое внимание уделено методике культуры тканей как способу размножения декоративных растений; агротехнике возделывания, удобрения цветочных растений открытого и закрытого грунта и т. д. Ряд докладов был посвящен методам защиты растений, включая биологические методы борьбы с вредителями и применение гербицидов в открытом и закрытом грунте.

Большое место занимали вопросы генетики и селекции плодовых, овощных и декоративных растений. Значительное внимание уделено использованию в селекции химических мутагенов и радиации для получения полиплоидов. Были представлены исследования по физиологии растений, особенно вопросы устойчивости их к морозу и недостатку влаги. На пленарном заседании была прочитана обзорная лекция С. Стушнова (США) «Зимостойкость деревьев», в которой автор остановился на факторах, определяющих морозоустойчивость, отметив динамичность этого свойства. С докладом о зимостойкости плодовых культур выступила М. А. Соловьева (СССР), осветившая взаимосвязь минерального питания, водного режима с зимостойкостью растений, различные типы повреждения растений низкими температурами, изменения состояния воды, белкового и фосфорного обменов и др. Были заслушаны сообщения о приемах воздушного опрыскивания плодовых растений, о повышении морозоустойчивости яблони и груши при помощи впрыскивания и опрыскивания растения различными растворами, о влиянии закалочных температур в период покоя сеянцев яблони на их морозоустойчивость, о методах отбора на морозоустойчивость, основанных на физиологических свойствах и др.

Об устойчивости растений к засухе говорилось на 2 пленарных заседаниях, а также в докладах на секциях. Были приведены данные по изменению устьичной устойчивости, интенсивности транспирации, фотосинтеза листьев перца и лимона при выращивании на питательных растворах с различным водным потенциалом. Рассматривалась гормональная регуляция процессов фотосинтеза в условиях водного стресса, методы определения сроков полива и его норм и др.

Проблемы покоя семян и зимнего покоя растений были представлены в основном докладами по регуляции этого процесса с помощью эндогенных фитогормонов и ингибиторов роста, а также сообщениями о покое почек и побегов различных растений.

Работа ботанических садов была представлена в основном в докладах советских ученых (П. И. Лапин, Л. С. Плотникова, В. А. Морякин и др.). Обзорный доклад П. И. Лапина был посвящен развитию декоративного растениеводства в СССР. Большое внимание привлек доклад Г. С. Давтяна о выращивании лекарственных растений на гидропонике. Доклад П. А. Генкеля был посвящен раскрытию природы засухоустойчивости и методам диагностики засухоустойчивых растений. Т. Н. Пустовойтова остановилась на защитноприспособительных реакциях к засухе, основанных на некоторых функциях природных ингибиторов роста. Доклад П. И. Лапина и Л. С. Плотниковой касался результатов интродукции древесных растений природной флоры СССР. Н. А. Бородина доложила о результатах применения колхицина в селекции облепихи.

Международный коллоквиум по проблеме «Биология и будущее человечества». Состоялся 18—24 сентября в Сорбонне (Париж). Участвовало 170 представителей естественных и общественных наук из 41 страны; от СССР — М. С. Гиляров и А. М. Черных.

Все заседания проводились по принципу «круглого стола»; каждое заседание — по одной из проблем коллоквиума. На первом заседании по проблеме пересадки органов было подчеркнуто, что критерием смерти может быть смерть мозговых клеток, а также, что благодаря развитию техники пересадки почек значительно снизилась смертность от ряда заболеваний. Проблема биологических основ поведения человека обсуждалась на основе вводного доклада Д. Бовета (Италия). Участники «круглого стола» подчеркивали особенности поведения человека, связанные с развитием больших полушарий, а также значение социального фактора в развитии поведения человека; высказывались в пользу углубления сравнительно-этологических исследований (на разных животных) и глубокого изучения социальных условий формирования норм поведения.

Одно из заседаний было посвящено проблеме терапевтических исследований на людях, имеющей и медицинские и морально-этические аспекты. В докладе К. Чагаса (Бразилия) отмечена недопустимость такого рода испытаний в тюрьмах, лагерях заключения и т. п., а также исследований на людях за плату и соответственно условность положения «о добровольцах». Переход от испытаний на животных к испытаниям на людях должен осуществляться только после того, как препарат подвергся цитогенетическому контролю.

Проблеме «Генетика и демография» было посвящено 2 доклада. М. Филибер (Франция) сообщил, что благодаря успехам медицины и развитию экономики в современном обществе растет удельное количество людей пожилого и старого возраста. Была высказана необходимость использовать творческую силу людей, уходящих на пенсию часто еще достаточно сильными, и искать путей сближения возрастных групп в общественно полезной деятельности. В вопросе о генетическом разнообразии человека были высказаны резкие осуждения искусственного направления человеческого генофонда. Много внимания уделено охране генофонда растений и животных как основы возможного роста продукции, необходимой для людей. В докладе А. Жаккара (Франция) отмечалась сложность проблемы генетических заболеваний (напр., гемофилии). Он проследил связь «демографического взрыва» во Франции с уменьшением детской смертности и подчеркнул важность сохранения всего разнообразия генофонда человечества для его будущего развития.

На заседании по экотоксикологии (загрязнению среды) вводный доклад Р. Уильямса (Великобритания) касался типов химических соединений, загрязняющих среду (пестициды, дефолианты, удобрения, промышленные отходы, выхлопные газы и др.). Автор остановился на путях воздействия этих загрязнителей на биохимические процессы, протекающие в организмах. В подробном обзоре Р. Трюо (Франция) были проанализированы пути поступления во внешнюю среду ядовитых веществ, производимых человеком, их концентрирование определенными группами организмов, например кадмия и ртути рыбами; биологическая трансформация ядовитых соединений; канцерогенное значение ряда веществ. М. Дольс (Нидерланды) указал на опасность накопления меди в ячмене, С. Аль-Хаффар (Сирия) ратовал за пропаганду экологических знаний, В. Ярон (Израиль) отметил, что экологи должны не только давать запрещающие указания,но и разрабатывать меры устранения отходов в среде. Было отмечено, что урожайные «карликовые» сорта имеют ограниченные ареалы возможного их возделывания и нужно выводить новые сорта на базе местных для разных географических районов. Говорилось о необходимости усиления работ по возвращению элементов минерального питания в почву, об угрозе истощения запасов фосфоритов и других источников минеральных удобрений.

Поддержанию стабильности в океане был посвящен доклад А. Лонгхорста (Великобритания). Его прогнозы относительно возможностей в будущем усилить эксплуатацию морей — пессимистические. Загрязнения и нарушение популяционной структуры рыбного поголовья обещают только падение уловов рыбы. В докладе М. Обера (Франция) показано, что повышение продуктивности водоемов потребует новых подходов, включая удобрения океана и другие мероприятия, но в первую очередь — прекращение загрязнения водоемов.

Ряд докладов был посвящен морально-этическим вопросам. Высказывания всех участников подтвердили общее этическое правило, что врач должен заботиться об уменьшении страданий и продлении жизни, но никак не ускорять смерть. Был также поставлен вопрос о месте неполноценных людей в обществе и их обеспечении государством.

Отмечено, что настало время думать о судьбе человека как вида, как единого человечества, не взирая на еще сохранившуюся его разобщенность, так как наша планета в целом испытывает все большие отрицательные воздействия на нее человека. Озабоченность будущим человечества выразилась в принятии решения, подготовленного специальной комиссией, о том, что необходимо повысить ответственность ученых за судьбы человечества.

На заключительном заседании выступил президент Франции Ф. Жискар д'Эстен, отметивший, что итоги науки должны стать достоянием всего человечества, которое, в свою очередь, несет ответственность перед наукой; задача политиков — превращать надежды людей в решения, в наш век достижений науки и техники настало время думать о судьбах человечества как неразрывного целого. Текст решения был передан советскому посольству во Франции. *Ю. Попов.*

Всесоюзные совещания, конференции, симпозиумы и т. д.[1]

Шестая орнитологическая конференция. Состоялась 1—5 февраля в Москве. Заслушано 130 докладов. Освещены наиболее важные и перспективные направления развития отечественной орнитологии: ресурсы охотничьих птиц и управление их популяциями; научно-организационные вопросы кольцевания и мечения птиц; птицы в биогеоценозах; птицы и антропогенный ландшафт; миграции птиц; орнитогеография и фаунистика; экологическая физиология и биоакустика птиц; медицинская орнитология; редкие и мало изученные виды птиц; экология птиц Ср. Азии; адаптация и ее роль в эволюции пингвинов.

[1] В системе АН СССР.

Двадцатая сессия Всесоюзного палеонтологического общества (юбилейная). Состоялась 4—8 февраля в Ленинграде. Были подведены итоги деятельности Общества за 20 лет и освещено развитие основных проблем. Участвовало св. 500 советских ученых, а также гости из ПНР. Заслушан и обсужден 51 доклад, в т. ч. 40 — по тафономии и 11 — по палеоихнологии. Широко обсуждались теоретические вопросы, имеющие немалое значение для геологической практики. Тафономия как научное направление получила развитие лишь в последние 20 лет в результате изучения следов жизнедеятельности древних организмов. Изучение их помогает раскрывать особенности былой обстановки природных комплексов и представить условия существования этих организмов. Существенной стороной такого направления современной палеоихнологии является создание правильной их классификации.

Палеоихнологические доклады были посвящены преимущественно изложению фактических данных, описанию следов жизнедеятельности и ихноценозов разного возраста — от докембрийских до миоценовых, а также общим вопросам классификации и номенклатуры. Некоторые местонахождения ископаемых следов жизни оказались настолько важными в научном отношении, что возникла необходимость поставить вопрос о включении их в число охраняемых памятников природы (например, Раватское местонахождение следов динозавров в Ср. Азии). Тафономические и палеоихнологические исследования в СССР имеют большое научное и практическое значение для различных разделов палеонтологии (в т. ч. палеоэкологии, палеобиогеографии), а также стратиграфии, литологии, фациального анализа и учения о полезных ископаемых. Тафономические методы исследований, введенные в геологическую практику относительно недавно, за короткий срок позволили достигнуть значительных успехов при изучении ископаемых палеонтологических объектов — наземных и водных позвоночных, а также усилить работы по изучению морских беспозвоночных.

Семинар «Рекультивация земель, нарушенных промышленностью». Состоялся 13—15 февраля в Москве. Участвовало 120 чел. В процессе интенсивного воздействия промышленности на природные ландшафты и урбанизации появился новый тип ландшафтов — техногенные ландшафты, которые существенно отличаются от природных. При этом радикально нарушается сложившееся равновесие в природе. Это связано с развитием предприятий по добыче и переработке минерального сырья, в т. ч. строительных материалов, топлива и особенно полезных ископаемых. Обсуждались проблемы и координация научной деятельности специалистов (географов, экологов, ботаников, экономистов, социологов, архитекторов, градостроителей) по рекультивации земель, нарушенных промышленностью, т. е. восстановлению их продуктивности и социально-экономической ценности. Рассмотрены основные задачи в области изучения техногенных ландшафтов и их рекультивации, прогнозирование размеров нарушения земель и объемов рекультивации, задачи ботанических исследований при рекультивации промышленных отвалов, роль почвоведения в рекультивации техногенных ландшафтов, перспективы и возможности восстановления нарушенных территорий для градостроительства.

Первое совещание по проблеме патологических новообразований у растений. Состоялось 26—28 февраля в Ленинграде. Участвовало ок. 250 человек. Заслушано 180 докладов. Рассмотрены проблемы: инфекционных и инвазивных патологических новообразований у растений в сельском и лесном хозяйстве; пестициды, удобрения, химические регуляторы роста и тератогенез у растений; бактериальные клубеньки и клубеньковые бактерии, их значение в биологической фиксации молекулярного азота атмосферы; мутационная тератология, тератологические морфозы и их значение в селекции растений; геохимическая тератология растений и поиски полезных ископаемых; патологические новообразования у растений и значение их исследования для общей и сравнительной онкологии. Показано, что особое значение имеют исследования химических механизмов индукции и осуществления патологической пролиферации и дифференцировки тканей при опухолевом росте и формировании уродств, анализ закономерностей их этиологии и путей профилактики. Знание механизмов возникновения и развития патологических новообразований у растений существенно для установления морфологической эволюции растений, сущности симбиоза и паразитизма, для селекции растений, растениеводства и лесоводства, для защиты растений от вредителей, возбудителей болезней и вредных промышленных выбросов, для разработки методов усиления активности фиксации молекулярного азота, повышения биологической продуктивности растений, использования биогеохимических методов при поисках полезных ископаемых, для создания теории сравнительной онкологии и тератологии.

Совещание «Космические факторы и эволюция органического мира». Состоялось 26 февраля — 1 марта в Москве. Рассмотрены проблемы: гравитация как один из мощных факторов эволюции организмов; эволюция биосферы в докембрии и раннем палеозое; связь цикличности развития Земли с эволюционным процессом; вариации космических лучей в окрестностях Земли за последний миллиард лет; изменение содержания CO_2 в атмосфере и этапность в развитии наземных растений; влияние геомагнитного поля на эволюцию биосферы и органического мира; структура биосферы и ее продуктивность в связи с космическими факторами; симметрия-асимметрия в становлении жизни и др.

Совещание «Вид и его продуктивность в ареале». Состоялось 5—7 марта в Ленинграде. Участвовало 180 чел., а также ученые

ПНР и ФРЮ. Заслушано 23 доклада. Рассмотрены: структура, динамика, история формирования, морфология, физиология, биохимия и эволюция вида, дана количественная оценка видов в пределах ареала. Показано, что для современного глубокого познания вида как целостной системы необходимо изучение видов по единой комплексной программе на большей части их ареала.

Совещание «Проблемы охраны растительного мира». Состоялось 11—13 марта в Москве. Участвовало св. 200 чел. Было отмечено, что в условиях интенсивного мирового научно-технического прогресса и роста народонаселения планеты охрана окружающей среды и рациональное использование природных ресурсов стали в ряд главных проблем современности. Наиболее важная задача ботаники — научное обоснование многообразных и сложных проблем охраны и рационального использования растительного мира. Обсуждались задачи, стоящие перед ботаническими садами, вопросы международного сотрудничества. Большое внимание было уделено охране редких и исчезающих видов, генофонда растительных организмов, эндемичных и реликтовых растений и видов на границе их естественного ареала в разных областях СССР — Белоруссии, Грузии, Прибалтики. Особо рассматривались учет и охрана очагов интродукции, не входящих в систему ботанических садов и дендрологических парков.

Шестое совещание по болезням и паразитам рыб. Состоялось 2—4 апреля в Ленинграде. Участвовало 180 специалистов, в т. ч. иностранные ученые из ПНР, ЧССР и ГДР. Заслушано 22 доклада и 32 научных сообщения по секциям. Показано, что за последние 6 лет усилены исследования по морской паразитологии, инфекционным болезням рыб, инвазионным болезням растительноядных рыб, влиянию паразитов на численность рыб в промысловых водоемах, многогенеям морских и пресноводных рыб. Выявлены их происхождение и закономерности современного распространения.

Конференция по итогам изучения растительных ресурсов Южного Урала и Среднего Поволжья. Состоялась 23—25 апреля в Уфе. Участвовало 80 чел. Показано, что проделана значительная работа по изучению лекарственных, витаминоносных, плодово-ягодных, кормовых, медоносных и др. полезных растений, по их интродукции в Свердловске, Уфе, Казани, Ульяновске, Йошкар-Оле, Куйбышеве и др. городах Южного Урала и Среднего Поволжья. Изучаются запасы дикорастущих полезных растений, намечаются пути их рационального использования; развертывается работа по изысканию редких полезных растений.

Шестой симпозиум «Биологические проблемы Севера». Состоялся 28 мая — 2 июня в Якутске. Участвовало св. 650 чел. Заслушано 417 докладов по проблемам: растительный мир и растительные ресурсы Севера, продуктивность агрофитоценозов; создание высокопродуктивных лугов; выявление устойчивости и механизмов адаптации, акклиматизация и интродукция растений в различных районах Севера. Обсуждались способы оптимизации и регулирования биологических процессов в растениях и биогеоценозах. Рассмотрены вопросы географии, генезиса и режимов мерзлотных почв обширных территорий Севера, их мелиорации и рационального использования. Обсуждены экология, численность и адаптация северных животных, в частности с.-х. животных, их народнохозяйственное использование; физиология и патология человека в районах Арктики и Субарктики.

24-е совещание по проблемам высшей нервной деятельности. Посвящено 125-летию со дня рождения И. П. Павлова. Состоялось 3—7 июня в Москве. Участвовало ок. 500 специалистов из ПНР, ЧССР, ГДР, ВНР, НРБ и КуСССР, а также физиологи ПНР, ЧССР, ГДР, ВНР, НРБ и Кубы. Проведены 16 секционных заседаний и 10 симпозиумов. Рассмотрены проблемы: роль анализаторных систем и эмоций в условнорефлекторной деятельности; онтогенез и структурно-физиологические основы высшей нервной деятельности; высшая нервная деятельность человека и животных в норме и патологии; экспериментальная и клиническая терапия.

Третья конференция по проблемам памяти и следовым процессам. Состоялась 10—12 июня в Пущино. Присутствовало св. 200 чел. Обсуждались проблемы: синхронизация биоэлектрической активности мозга и следовые процессы, эволюция следовых процессов и памяти; эмоции и память; лимбическая система и память; биохимические основы памяти; клиника памяти. Отмечено, что с применением электронно-вычислительной техники значительно повысился методический уровень исследований. Выявлена тенденция к сближению психологических и нейрофизиологических подходов в изучении механизмов памяти.

Совещание по развитию ботанических садов на Крайнем Севере. Состоялось 16—18 июля в Кировске. Участвовало св. 100 чел. Отмечен положительный опыт Полярно-альпийского и Якутского ботанических садов в развитии исследований по интродукции растений на Севере, по созданию биологических основ зеленого строительства, изучению и охране растительных и почвенных ресурсов Крайнего Севера. Принят проект перспективного плана развития сети ботанических садов в районах Севера.

Вторая конференция по изучению водоемов бассейна Волги. Состоялась 21—24 августа в Борке (Ярославская обл.). Участвовало около 130 чел. Обсуждено 22 доклада по рыбохозяйственному использованию и охране от загрязнения водоемов бассейна Волги. Рекомендовано развернуть исследования по проблемам изменения биологического режима в связи с предполагаемой переброской части стока сев. рек в бассейн Волги; ускорить реализацию научных рекомендаций по повышению рыбопродуктивности водохранилищ, спроектировать госрыбхоз на одном из водохранилищ и создать экспериментальное рыбное хозяйство.

Второй симпозиум по влиянию тепловых и атомных электростанций на гидрологию и биологию водоемов. Состоялся 26—28 августа в Борке (Ярославская обл.). Участвовало св. 80 чел. Заслушано 50 докладов. Интенсивное развитие энергетики требует создания крупных ТЭС и АЭС. Проблема их оптимального размещения включает вопросы потребности и возможности использования и передачи электроэнергии, наличия водных ресурсов, влияния ТЭС на окружающую среду. Важный раздел этой проблемы — о влиянии ТЭС и АЭС на гидрологию и биологию водоемов, используемых для охлаждения. Влияние ТЭС и АЭС связано с травмированием и гибелью рыб и беспозвоночных на водозаборах и охлаждающих устройствах ТЭС, с воздействием загрязнения водоемов отходами технологических циклов ТЭС и общим их эвтрофированием, возможностью развития в них патогенной теплолюбивой бактериофлоры и паразитофауны. Постоянно действующий фактор такого влияния — загрязнение водоемов нефтепродуктами, особенно в период проведения пусконаладочных работ. Показана возможность комплексных исследований для получения возможности судить о гидролого-гидрохимических и биологических изменениях, характерных для разных географических зон, с учетом перспективного плана размещения ТЭС и АЭС на территории СССР.

Конференция по физиологии и биохимии древесных растений. Состоялась 4—6 сентября в Красноярске. Заслушано св. 180 докладов. Рассмотрены наиболее важные направления исследований в современной физиологии и биохимии древесных растений: метаболизм и его регуляция, фотосинтез и дыхание, корневое питание, рост и развитие, устойчивость к неблагоприятным факторам среды. Большой интерес вызвали также вопросы адаптации древесных растений к окружающей среде, критические периоды в онтогенезе лесных деревьев, влияние интенсивности света на формирование фотосинтетического аппарата, продуктивность саженцев древесных пород и др. Показано, что на основании физиологических исследований в практику внедрена система удобрений сеянцев в питомниках, разработаны методы обработки семян физиологически активными веществами, осуществляется подбор древесных пород в искусственных посадках по принципу физиологической совместимости.

Симпозиум по антропогенному эвтрофированию водоемов и водостоков. Состоялся 16—19 сентября в Борке (Ярославская обл.). Участвовало 50 чел. Заслушано 39 докладов по вопросам: антропогенное эвтрофирование внутренних водоемов (Севан, Байкал, Ангара, Селенга, Иртыш, воды Эстонии, Украины, Молдавии, Казахстана, Белоруссии, Полесья и др.); антропогенное эвтрофирование прибрежных вод Балтийского м.; антропогенное эвтрофирование водохранилищ и возможные пути ограничения его отрицательных последствий; источники поступления и масштабы выноса биогенных элементов в водоемы; значение экологических групп автотрофов в развитии антропогенного эвтрофирования водоемов; критерии и механизмы эвтрофирования. Обсуждены мероприятия по олиготрофированию водоемов, влиянию эвтрофирования вод на возможность их использования, воздействие на рыб некоторых факторов эвтрофирования.

Четвертая конференция по водно-солевому обмену и функции почек. Состоялась 18—21 сентября в Черновцах. Участвовало ок. 400 исследователей. Обсуждены наиболее актуальные проблемы: канальцевый транспорт и его регуляция; регуляция объемов жидкости в организме; функциональная морфология и биохимия нефрона; механизмы регуляции функции почек и водно-солевого обмена; патофизиология почек и водно-солевого обмена; клиническая физиология почек. В рамках конференции проведен симпозиум «Механизмы осморегуляции».

Первая Всесоюзная научная школа «Биокоррозия, биоповреждения, обрастания». Состоялась 2—13 октября в Батуми. Участвовало св. 230 чел. Заслушано 70 докладов по проблемам, связанным с повреждениями и разрушениями металла, бетона, древесины, бумаги и др. материалов, вызываемыми жизнедеятельностью микроорганизмов, грибов, водорослей, водных беспозвоночных, насекомых, грызунов, птиц. Показан существенный ущерб разным отраслям народного хозяйства. Обрастание снижает скорость движения судов, приводит к коррозии металла, повреждает портовые сооружения. Деятельность микроскопических организмов может приводить к порче бумаги, книг, рукописей, памятников культуры, повреждению нефтепродуктов (в т. ч. масел и смазок), полимерных материалов, пластмасс, резины, трубопроводов, древесины. Грызуны и насекомые повреждают изделия из кож, лесоматериалы, плотины, дамбы, оросительные системы и др. В последние десятилетия ведутся работы по изысканию средств защиты указанных материалов от биологических повреждений, созданию грибостойких неорастающих покрытий, биостойкой древесины, плит, антикоррозийных газо- и нефтепроводов, устойчивых к повреждениям полимерных тропикоустойчивых материалов. Ведутся поиски новых химических средств защиты от биоповреждений и обрастаний.

Симпозиум «Саморегуляция процессов сна». Состоялся 9—11 октября в Ленинграде. Участвовало ок. 100 специалистов из СССР и 16 зарубежных ученых из Великобритании, Италии, США, Швейцарии, Франции, НРБ, ВНР, ГДР и ЧССР. Обсуждены проблемы организации процессов сна человека, биохимических механизмов их саморегуляции в обычных и экстремальных условиях. Показано, что социальная сторона процесса сна обусловлена возрастающими темпами жизни и информационной перегрузкой современного человека.

Симпозиум «Эмоции и висцеральные функции». Состоялся 14—16 октября в Баку. Участвовало 120 советских и зарубежных ученых. Обсуждены проблемы: общие механизмы эмоциональных реакций, эмоциональный стресс и сердечно-сосудистая система, соматовисцеральные проявления эмоциональных реакций, структурные основы эмоционального состояния.

Симпозиум «Физиология гладких мышц». Состоялся 15—17 октября в Киеве. Участвовало 59 советских и 52 зарубежных ученых из Европы, Азии и Америки. Обсуждены: принципиально новые аспекты подхода к разработке проблемы ионной природы электрогенеза в гладких мышцах; наличие эффективного неадренергического синаптического торможения в гладкомышечных клетках желудочно-кишечного тракта; ионная природа возбуждающего и тормозящего действия медиаторов на гладкомышечные клетки.

Конференция «Водоохранозащитное значение леса». Состоялась 15—19 октября во Владивостоке. Заслушано ок. 90 докладов. Получены результаты, характеризующие гидрохимическое значение лесов Сахалина, Камчатки, Приморья, Приамурья и др. районов Дальнего Востока. Обсуждались: микроклимат и фитоклимат лесных биогеоценозов, водоохранные и водорегулирующие функции леса, управление гидрологическими процессами на водосборных бассейнах с помощью леса, изменение водоохранозащитных функций леса под влиянием лесохозяйственных мероприятий, трансформация лесами климатических факторов на окружающей территории в связи с количеством сконцентрированной в них фитомассы.

Симпозиум «Физиологическое понятие возрастной нормы». Состоялся 22—25 октября в Ленинграде. Участвовало 75 советских и 6 иностранных специалистов из Франции, США, ЧССР и ПНР. Проанализированы понятие возрастной нормы и данные о возрастных изменениях в сердечно-сосудистой, репродуктивной, адаптационной, иммунологической и энергетической системах организма. Выбраны критерии для оценки состояния этих систем. Обсуждена возможность разработки методов стабилизации оптимальных физиологических параметров, препятствующих развитию возрастной патологии.

Четырнадцатая научная конференция по биологическим основам рыбного хозяйства водоемов Средней Азии и Казахстана. Состоялась в октябре в Ашхабаде. Присутствовало 150 чел. Обсуждено ок. 75 докладов по типологии и рыбохозяйственному использованию естественных и искусственных водоемов региона — водохранилищ, каналов, прудов; по биологическим основам и практическим результатам применения растительноядных рыб для мелиорации водоемов разных типов. Отмечено успешное внедрение в практику рыбного хозяйства данного региона рекомендаций науки, что привело к увеличению уловов рыбы в естественных водоемах и водохранилищах, несмотря на ухудшение их гидрологического режима из-за изъятия части стока рек на нужды сельского хозяйства и промышленности. Намечены дальнейшие исследования и пути развития промышленного рыбоводства (организация озерных товарных рыбных хозяйств, опытного садкового форелевого завода, внедрение растительноядных рыб).

Симпозиум «Речь и эмоции». Состоялся 12—14 ноября в Ленинграде. Участвовало св. 100 чел. Большой интерес вызвали проблемы создания систем контроля за состоянием операторов, медицинской диагностики, физиологии, психологии, сценического и вокального искусства, автоматического распознавания и синтеза речи, лингвистики и др. Принято решение выработать методики исследований и единую терминологию.

Симпозиум «Итоги советских исследований по Международной биологической программе». Состоялся 10—12 декабря в Ленинграде. Участвовало 228 сов. ученых, а также ученые ЧССР, ПНР, ВНР и США. Обсуждение докладов (всего 32) показало, что национальная программа в целом выполнена. В результате участия советских ученых в МБП в 1964—74 гг. в СССР осуществлен значительный объем исследований продуктивности различных наземных и водных экосистем, продукционных процессов и адаптации человека к экстремальным условиям существования, по изысканию биологических методов борьбы с вредителями с. х-ва и по привлечению в генофонд страны новых культурных растений. Использованы новые методики, в т.ч. моделирование различных водных и наземных экосистем, включая посевы с.-х. культур. Выяснена роль биологической фиксации азота в функционировании естественных экосистем и посевов, обосновывающая необходимость расширения площади бобовых культур. Сделан вывод о большой устойчивости основных свойств морских экосистем, изменить к-рые можно только путем радикальных изменений рельефа и гидрологии.

Симпозиум «Память в нормальных и патологических реакциях организма». Состоялся 10—12 декабря в Ленинграде. Участвовало 135 чел. Обсуждены теоретические проблемы управления памятью, специфических особенностей нейропсихической, генетической и иммунологической памяти человека, а также возможных способов управления памятью в норме и при патологических состояниях.

Первая конференция «Организм и гравитация» (рост, развитие, наследственность)». Состоялась 23—25 декабря в Москве. Присутствовало 70 чел. Обсуждались проблемы: роль гравитации в эволюции организмов и их жизнедеятельности, роль гравитации в биологии развития организмов, ориентация организмов в пространстве, рецепторы гравитации, их локомоция и функция, локомоция животных в гравитационном поле, биологические эффекты невесомости. Отмечены достижения советских исследователей в области развития и становления гравитационной генетики, действия сил тяжести на эволюцию скелета позвоночных и опорные ткани растений, эволюции рецептора гравитации при изменениях гравитационного поля, действия силы тяжести и невесомости на рост, морфогенез и пространственную ориентацию животных и растений. Наибольший интерес представляют натурные эксперименты с измененной гравитацией, которые необходимо обеспечить на космических летательных аппаратах — автоматических и, особенно, пилотируемых. Работы по гравитационной биологии предусмотрены также советско-американским проектом «Аполлон — Союз». Подчеркнуто важное практическое значение анализа роли гравитации в жизнедеятельности организмов различных уровней биологической организации для обеспечения полетов космонавтов.

М. Вышеславова.

ГЕОГРАФИЯ

Советские исследования в Арктике

В 1974 г. изучались в практическом и познавательном аспектах гидрологический и ледовый режим акватории полярных районов, атмосферные процессы и аэрометеорологический режим Арктики, ледяной покров морей и океанов как физическое тело и физико-географическая среда, геофизические процессы и явления в высоких широтах, особенности плавания судов во льдах, взаимодействие ледоколов и судов со льдом, физические и экономические вопросы географии полярных стран.

В области прогнозов погоды установлены закономерности преобразования форм атмосферной циркуляции от эпохи к эпохе и от стадии к стадии. Показана возможность фонового прогноза погоды на первую стадию будущей эпохи (заблаговременность 2—6 лет). Получены зависимости для прогноза крупных аномалий давления и температуры в Арктике (заблаговременность 1—3 месяца). Создана гидродинамическая модель нестационарной динамики атмосферы, на основе которой разработана численная схема прогноза АТ-500 до 10—15 суток для полярных областей. Проведен синоптический анализ особо опасных и сильных снегопадов, составлено методическое пособие прогноза интенсивных снегопадов и туманообразования в арктич. р-нах.

В области ледовых прогнозов усовершенствована схема прогноза осенних ледовых явлений; разработан совершенно новый метод расчета мощности льда; впервые установлены асинхронные связи ледовитости Гренландского моря с тепловым состоянием вод Северной Атлантики (заблаговременность 2—8 месяцев); выявлена зависимость характеристик сжатий льда от анемобарических условий и на основании их даны некоторые прогностические рекомендации. На основе физико-статистической модели формирования крупных аномалий гидрологического режима Северного Ледовитого океана получены зависимости для фонового прогноза ледово-гидрологического режима морей (заблаговременность 1—2 года); разработан метод краткосрочного прогноза сроков замерзания и вскрытия устьевой области Енисея (заблаговременность 5—10 суток) и т. д.

Выполнен большой комплекс н.-и. работ по гидрометеорологическому режиму Арктики и проблеме взаимодействия океана и атмосферы. Завершена большая работа «Водный баланс и водные ресурсы северных полярных районов суши и Северного Ледовитого океана», создана первая комплексная монографическая работа, освещающая природные условия и естественные ресурсы нефтегазоносной Ямало-Гыданской тундровой провинции, созданы оригиналы карт Атласа Арктики; впервые составлен «Атлас энергетического баланса Северной полярной области», построены малопараметрические модели атмосферы и океана для выявления долгопериодного теплового взаимодействия в системе атмосфера — океан; установлена возможность учета влияния секторной структуры межпланетного магнитного поля на развитие высотных барических систем, продолжались исследования влияния ледового покрова на ходовые и прочностные качества судов и т. д.

Разрабатывались прогнозы ледовых, метеорологических, океанологических и гидрологических (устья рек) явлений с заблаговременностью от 3 суток до 10 месяцев, обеспечивались пособиями, рекомендациями, справками и т. п. все учреждения и организации страны по вопросам эффективного использования природных условий полярных районов в практической деятельности человека. При этом основное место в научно-оперативной работе занимало гидрометеорологическое обеспечение арктической навигации 1974 г.

Разработка проблем широкого и рационального использования естественных ресурсов, оптимальная реализация больших народнохозяйственных мероприятий, состоящая в корректном учете суровых природных условий, научные поиски, связанные с этими проблемами, обеспечиваются систематическими экспедиционными исследованиями в полярных районах. Эти исследования Арктики могут быть успешными, если рассматривать природные условия северной полярной области Земли во взаимодействии с прилегающими к ним районами Мирового океана. Для этой цели экспедиции Арктического и Антарктического н.-и. ин-та проводили натурные исследования влияния полярных районов на океанические и атмосферные процессы умеренных широт, оценивали обратное воздействие этих процессов на гидрометеорологический и ледовый режим Арктики, т. е. решали задачу взаимодействия океана и атмосферы при активной роли в этом взаимодействии ледового покрова Земли.

Более 20 экспедиций работало в Арктике в 1974 г. Воздушные отряды высокоширотной экспедиции «Север» выполнили комплекс гидрометеорологических наблюдений в 175 точках Северного Ледовитого океана, установили на дрейфующих льдах автоматические радиометеорологические станции. На дрейфующей станции СП-22 проводились радиогидроакустические измерения среднемасштабных характеристик динамики льда и пространственно-временной изменчивости гидрологических элементов верхнего термоклина, изучался рельеф льда с помощью аэрофотосъемки, наледных и подледных измерений, выполнялись аэрометеорологические, ледово-гидрологические, магнитные и ионосферные наблюдения. Проводилась ледовая авиационная разведка в арктических морях и устьях сибирских рек для обеспечения арктической навигации и ледовых прогнозов.

Океанографические экспедиции на судах «Шторм», «Маяк», «Шквал» выполнили большой объем наблюдений в арктических морях, научно-исследовательские суда «Профессор Визе» и «Профессор Зубов» — в Северной Атлантике и антарктических водах. Результаты наблюдений океанографических экспедиций широко использовались для составления гидрометеорологических прогнозов и осенних ледовых явлений. Геофизическая экспедиция проводила работы по изучению земного магнетизма в высоких широтах Арктики. Выполнен комплекс риометрических наблюдений и исследований ионосферы методом наклонного зондирования.

В 1974 г. начались исследования ледников в Арктике. На куполе Вавилова о. Октябрьской Революции физико-географическая экспедиция организовала стационарную базу и провела обширный комплекс наблюдений по метеорологии, актинометрии, гляциологии, гидрологии и т. д. Радиолокационным методом измерены толщины льда в районе базы и с помощью термобурения пройдены три скважины глубиной 80 м, выполнено температурное зондирование в этих скважинах.

Планомерное исследование природы Арктики продолжается в тесной связи с практическими мероприятиями интенсивного социально-экономического освоения Крайнего Севера.

Б. Крутских.

Советские исследования в Антарктике

В 1974 г. разработкой научных проблем, связанных с Южной полярной областью, занималось более 20 учреждений страны. В основу этих разработок легли материалы научных наблюдений Советских антарктических экспедиций (САЭ). Экспедиционные работы осуществлялись в основном 19-й САЭ, проводившей стационарные наблюдения на Антарктическом метеорологическом центре (АМЦ) Молодежная, обсерватории Мирный, станциях Восток, Беллинсгаузен, Ленинградская и Новолазаревская. Силами сезонных отрядов осуществлены также маршрутные исследования с экспедиционных кораблей в Южном океане и с помощью наземного транспорта и авиации на материке.

В области физики электромагнитных явлений в результате анализа и обобщения материалов наблюдений выявлены новые закономерности, уточняющие представления об этих явлениях. Так, по наблюдениям в Мирном и Молодежной установлены новые закономерности в развитии суббурь в ночном секторе на приполюсной границе аврорального овала. Анализ изменения интенсивности космических лучей в слое атмосферы от уровня моря до высоты 30—40 км позволил выявить новое явление в модуляции космических лучей Солнцем, которая обусловлена, по-видимому, состоянием магнитного поля Солнца. Обнаружен новый тип магнитных пульсаций, названный «серпантинной эмиссией». Построена качественная теория этих пульсаций и эмиссией. Построена качественная теория этих пульсаций и эмиссией. Построена качественная теория этих пульсаций и эмиссией.

лучен уникальный материал наблюдений, который обрабатывается научными учреждениями различных стран при исследованиях атмосферных и океанских процессов в их взаимодействии и при разработке теории и методов долгосрочных прогнозов погоды и климата Земли. *А. Муромцев.*

Экспедиции на научно-исследовательских судах Академий наук

В 1974 г. экспедиции на судах академического флота проводились в Тихом, Индийском и Атлантическом океанах и их морях, окраинных морях СССР и внутренних водоемах как по государственному координированному плану, так и по внутренним планам научных учреждений. Основу научных программ в Мировой океан составляли фундаментальные исследования по физике океана, гидрохимии и геохимии, морской геологии и геофизике, гидробиологии и ихтиологии, изучению верхних слоев атмосферы и космического пространства. На крупнотоннажных судах океанского плавания выполнялся комплекс исследований с выделением ведущего научного направления; на среднетоннажных и малых судах выполнялись тематические рейсы с небольшим числом научных работников. Пять экспедиций проведены по международным программам. В шести экспедициях, помимо советских исследователей, приняли участие иностранные ученые из восьми стран. В 1974 г. суда академического флота посетили 37 портов на территории 26 стран и совершили высадки на 7 островов.

Экспедиции по проблемам физической океанологии и физики атмосферы

Одиннадцатый рейс научно-исследовательского судна «Дмитрий Менделеев». Продолжался с 15 декабря 1973 г. по 9 апреля 1974 г. Нач. экспедиции — Р. В. Озмидов. Работы велись в юго-западной части Тихого океана. Основные работы проведены на трех полигонах: в районе Большого Австралийского залива, на экваторе на 165° в. д. и в океане к Ю. от Австралии, между 55° ю. ш. и 148° в. д., а также на двух разрезах от о. Тасмания до Южного полярного круга. Широко применялись буксируемые комплексы автоматических приборов и глубинное зондирование. Получены новые данные об интенсивности турбулентности, ее спектральном составе, о скорости диссипации турбулентной энергии, установлена тесная генетическая взаимосвязь тонкой структуры и мелкомасштабной турбулентности, зависимость ее от локальных фоновых условий. Установлена большая изменчивость характеристик турбулентности во времени и пространстве; особенно существенное различие турбулентного режима обнаружено в антарктической и субантарктической водных массах, выявлена зависимость этого режима от гидрологических ситуаций. Интересные данные получены по пространственно-временной изменчивости тонкой структуры гидрофизических полей, установлены интенсивные динамические процессы в океане. Построены подробные поля температуры, солености, плотности воды, скорости звука и скорости течений на разрезе о. Тасмания — Антарктида. Получены новые данные по структуре гидрофизических полей в районе течения Флиндерса и в зоне экваториальных течений. Экспедиция посетила порты Мельбурн и Аделаида (Австралия), Уэллингтон (Новая Зеландия) и Токио (Япония). Научные работники экспедиции приняли участие в работе Объединенной ассамблеи Международной ассоциации метеорологии и физических наук об океане в Мельбурне, сделали 10 докладов. В экспедиции на разных этапах приняли участие 14 иностранных ученых (Австралии, США, Новой Зеландии и Болгарии).

Две экспедиции по совместной программе в северо-западную часть Тихого океана. Двенадцатый рейс на научно-исследовательском судне «Дмитрий Менделеев»; продолжался с 17 июня по 5 августа; нач. экспедиции — Г. И. Иванов-Франциевич. Пятьдесят шестой рейс на научно-исследовательском судне «Витязь»; продолжался с 14 июня по 19 сентября; нач. экспедиции — В. А. Ширей.

На долговременном полигоне между 34° — 40° с. ш. и 156° — 160° в. д. проведены исследования временной изменчивости гидрофизических полей в океане в районе, расположенном между северным и южным субтропическими фронтами, примыкающими к Куросио. Выявлены особенности характеристик физических полей в обследованном районе для летнего сезона, прослежена их изменчивость в пространстве и по глубине, составлены карты геострофической циркуляции океанических вод данного района. На полигоне и по маршруту Японские острова — Гавайские острова выполнены эхолотная и магнитная съемки. Магнитометрическими работами обнаружены типичные для океанов полосовые аномалии, лежащие в общей системе аномалий северо-западной части Тихого океана. Экспедиция посетила Токио (Япония), Гонолулу (Гавайские острова), Хьннам (КНДР).

Пятьдесят пятый рейс на научно-исследовательском судне «Витязь». Продолжался с 15 декабря 1973 г. по 14 апреля 1974 г. Нач. экспедиции — В. Г. Корт. Работы велись в Индийском океане. Основная задача экспедиции — изучение системы экваториальных течений в зимний сезон Северного полушария. Проведено изучение вертикальной и горизонтальной структуры течений в районе экватора, в частности Экваториального подповерхностного течения между 55° и 85° в. д., межгодичной изменчивости гидрологической структуры и скорости течений на экваторе, термохалинной структуры вод и ее связей с динамикой экваториальных течений, определение радиоактивности водных масс и ее связи с гидрофизическими характеристиками района исследований. Установлены большая однородность динамической структуры системы экваториальных течений почти по всему широтному поясу океана, зональный их характер и связь со сгонно-нагонными явлениями планетарного масштаба. Рассчитаны среднесуточные скорости поверхностного и глубинных течений по маршруту работ экспедиции, прослежены их связи с Западным муссонным течением и Экваториальным поверхностным противотечением. Установлено, что Подповерхностное экваториальное течение Тареева не обособлено, а сливается с общим восточным переносом по всему океану. Определено, что термохалинная структура вод довольно четко изменяется с широтой; в западной части океана обнаружен внутренний изотермический слой толщиной до 40 м. Уточнены границы распространения и численные значения параметров слоев с экстремумами солености, установлены отчетливые связи между характерными чертами структуры вод и структурой течений. Определено, что высокая динамичность вод исследованного района приводит к быстрому перераспределению химических свойств водных масс различного происхождения, а наличие сильных течений на больших глубинах способствует аэрации глубинных слоев, на что указывает высокое содержание кислорода. Установлена зависимость низкой биологической продуктивности поверхностных вод экваториальной области Индийского океана от распределения нитратного азота. Зафиксирована значительная загрязненность вод нефтепродуктами на глубинах от поверхности до 300 м. Обнаружена существенная изменчивость температуры в слоях основного и сезонного термоклинов. Определено, что глобальные радиоактивные выпадения над Индийским океаном обусловливались в 1974 г. изотопом бериллия-7, обнаружена прямая зависимость между полями течений и радиоактивности. Экспедиция посетила порты Сингапур (Сингапур), Коломбо (Шри-Ланка), Мадрас (Индия), Мальдивские оетрова.

Два рейса в составе экспедиции по международной программе «Тропический эксперимент-74» (ТРОПЭКС-74).

Девятнадцатый рейс на научно-исследовательском судне «Академик Курчатов»; продолжался с 9 июня по 15 октября; нач. экспедиции — К. В. Морошкин.

Двадцать девятый рейс на научно-исследовательском судне «Михаил Ломоносов»; продолжался с 5 июня по 21 октября; нач. экспедиции — В. В. Ефимов.

Работы выполнялись в западном районе Экваториальной Атлантики с 22° по 25° з. д. Результаты исследований вошли в сводный отчет по эксперименту ТРОПЭКС-74. Помимо выполнения программы ТРОПЭКС-74, проведены дополнительные исследования характеристик глубинного восточного противотечения Ломоносова, обнаружены значительные горизонтальные смещения оси этого течения с периодом около 18 суток, установлено, что южная его граница распространяется к Ю. до 6° ю. ш. Гидробиологами проведены экспериментальные исследования функционирования приэкваториального фитопланктона, составлена формула для определения первичной продукции. В экспедиции на судне «Академик Курчатов» приняли участие 4 иностранных ученых (ГДР, ЧССР, США). После окончания работ по программе ТРОПЭКС-74 это судно зашло в порт Бордо (Франция), где двилось участником международной выставки ЭКСПО-ОКЕАН-74. Научные работники экспедиции приняли участие в работе 2-го Международного коллоквиума по эксплуатации океана.

Две совместные экспедиции по национальной программе «Декалант» в тропической зоне Атлантического океана.

Двадцать восьмой рейс на научно-исследовательском судне «Михаил Ломоносов»; продолжался с 22 января по 5 мая; нач. экспедиции — И. А. Пантелеев.

Восьмой рейс на научно-исследовательском судне «Академик Вернадский»; продолжался с 8 декабря 1973 г. по 17 апреля 1974 г.; нач. экспедиции — П. П. Гансон.

Проведено изучение структуры и динамики полей течений, температуры, солености, химических элементов и связи этих полей с биологическими характеристиками района. Исследованы системы течений в зоне дивергенции в открытой части океана на 10°—12° с. ш., пространственная и временная структура турбулентных полей, скорости течений, температуры и других гидрофизических полей, распределение и концентрация загрязненности нефтепродуктами, радиоактивными и химическими веществами. Выявлена общая гидрометеорологическая характеристика района исследований и изучена термическая структура вод, к С. от экватора в западной части океана обнаружена система разнонаправленных потоков, между 30° и 32° з. д. и 4° и 5° с.ш. обнаружен интенсивный подповерхностный поток северного направления, выявлены три зоны подъема вод. Проведены динамические расчеты циркуляции вод на глубинах свыше 1500 м, восстановлена топография свободной поверхности океана в пределах северной тропической области. Определены границы зон дивергенции поверхностных вод и океанического апвеллинга в центральной области северной части тропической Атлантики. Составлена схема течений и противотечений тропической зоны Атлантического океана для районов, ранее мало исследованных. Найдены поля повышенной биологической продуктивности, установлены количественные данные распределения концентраций растворенного кислорода и биогенных элементов в океане, определены первичная продукция и особенности ее изменения с глубиной. Построена карта-схема зон различной биологической продуктивности вод Центральной Атлантики, причем наиболее продуктивным оказался район, прилегающий к африканскому шельфу. Посещены порты Дакар (Сенегал), Кумана (Венесуэла), Санта-Крус-де-Тенерифе (Канарские о-ва).

Девятый рейс на научно-исследовательском судне «Академик Вернадский». Продолжался с 9 октября по 30 ноября. Нач. экспедиции — Г. Г. Неуймин.

Работы проведены по национальной программе, входящей в международную программу совместного изучения Средиземного моря (СИСМ). Проведено изучение водообмена между Черным и Средиземным морями и Атлантическим океаном, а также динамического режима, гидрологических и гидрохимических характеристик в Средиземном море и пригибралтарском районе Атлантического океана в осенний сезон. Основное внимание уделено изучению динамики физических, химических и биологических процессов в проливах, прибосфорском районе Черного моря, Критском, Тунисском и Гибралтарском районах Средиземного моря. Сделаны важные выводы о распределении атлантических вод в Средиземном море, получены новые данные о водообмене Средиземного моря с Черным через пролив Босфор, подтвержден вывод о постоянном поступлении средиземноморских вод в Черное море и черноморских вод в Мраморное море независимо от направлений господствующих ветров. Составлена карта распределения солености в водах Средиземного моря, получены новые данные по водному балансу этого моря. Экспедиция посетила порт Марсель (Франция).

Экспедиции по проблемам геологии, геофизики и геохимии

Тринадцатый рейс на научно-исследовательском судне «Дмитрий Менделеев». Продолжался с 17 августа по 15 октября. Нач. экспедиции — А. А. Геодекян. Работы проводились в Охотском море и Прикурильском районе Тихого океана. Проведены комплексные геологические и геофизические исследования тектоники дна по программе комплексного изучения геологического строения и оценки перспектив нефтегазоносности дна Охотского моря и прилегающего района. Исследования выполнены на двух полигонах и системе геологических разрезов. С помощью глубинного сейсмического зондирования впервые исследовано строение земной коры впадины ТИНРО, получены образцы пород фундамента центральной части моря, позволяющие уточнить их вещественный состав и возраст. Установлено, что максимальное содержание углеводородных газов приурочено к донным осадкам внутренних котлови мор: впадинам ТИНРО, Южно-Охотской и Дерюгина. Экспедиция посетила порты Отару и Хакодате (Япония).

Экспедиция на научно-исследовательском судне «Пегас». Экспедиция совершалась в два рейса. Первый рейс проводился с 18 декабря 1973 г. по 17 апреля 1974 г. Нач. экспедиции — С. С. Лаппо. Второй рейс проводился с 5 мая по 5 ноября. Нач. экспедиции — И. К. Туезов.

Работы велись в дальневосточных морях и северо-западной части Тихого океана. Продолжены планомерные комплексные геолого-геофизические исследования, проведено изучение строения и стратиграфии осадочной толщи, обнаружены плотностные и магнитные неоднородности земной коры и верхней мантии для выявления перспектив нефтегазоносности региона и разработки теоретических вопросов динамики литосферы. Выполнено непрерывное сейсмическое профилирование, гравиметрическая и магнитометрические съемки, сбор донных осадков и коренных пород морского дна. На трех разрезах в Филиппинском море и северо-западной части океана выполнены гидроакустические исследования: распространения звука, отражения и рассеяния звуковых сигналов в океане и в неоднородной среде. Экспедиция посетила порты Токио и Хакодате (Япония).

Экспедиция на среднетоннажном судне СРТ «Витязь-2». Продолжалась с 3 июня по 26 июл. Нач. экспедиции — Б. И. Васильев.

Проведены геолого-геофизические исследования на тихоокеанском шельфе о. Хонсю и прилегающей к нему части внутреннего склона Японского желоба и северной части островной системы Идзу-Бонин. Собрано большое количество образцов коренных пород и донных осадков в заливе Анива, системе Идзу-Бонин, на шельфах о. Хонсю и о. Хоккайдо и южной части Курильской системы. Получен материал о геологическом строении и тектонике исследованного региона для разработки темы «Тектоника островных систем и прилегающих участков дна акваторий».

Экспедиции по проблемам морской биологии

Семнадцатый рейс на научно-исследовательском судне «Академик Курчатов». Продолжался с 19 декабря 1973 г. по 2 апреля 1974 г. Нач. экспедиции — М. Е. Виноградов.

Работы велись в восточной части Тихого океана. Маршрут охватывал наиболее интенсивную часть экваториального апвеллинга в восточной части Тихого океана между 93° и 155° з. д. и интенсивный прибрежный апвеллинг у берегов Перу. Исследованиями был охвачен широкий круг вопросов: гидрофизическая структура биотопа воды, распределение лучистой энергии и различных форм биогенных элементов, процессы фотосинтеза фитопланктона, создание первичной продукции, создание бактериальной продукции и включение ее в пищевые цепи пелагиали, энергетический баланс и продукция зоопланктона, пространственная структура сообщества и др. Для различных условий и состояния системы получена оценка биомассы и численности раздельно для всех основных групп сообщества: мелкого и крупного фитопланктона, бактерий, простейших, мелкого, среднего и крупного зоопланктона, получены величины их суточной продукции, проведена оценка потребления этой продукции животными высших трофических уровней, в том числе рыбами. В экспедиции на разных этапах приняли участие 11 иностранных ученых (ПНР, Перу, Экуадора). Экспедиция посетила порты Кальяо (Перу), Гуаякиль (Экуадор), Пунтаренас (Коста-Рика), провела исследования на пяти островах Галапагосского архипелага.

Экспедиции на среднетоннажном судне «Академик Ковальский». Экспедиция совершалась в два рейса. Семьдесят четвертый рейс проводился с 21 апреля по 29 июня. Нач. экспедиции — В. Е. Заика. Семьдесят пятый рейс проводился с 23 августа по 28 октября. Нач. экспедиции — Э. П. Витюков.

Работы велись в западной части Средиземного моря. Проведено изучение видового состава и пространственного распространения донных биоценозов на различных участках шельфа Средиземного моря на полигонах в открытой части моря, в Адриатическом и Эгейском морях; определены границы биоценозов и зон их наибольшего развития, изучены структуры популяций отдельных видов беспозвоночных, обитающих в различных биоценозах моря, а также придонная ихтиофауна. Проведен сбор микрозоопланктона и ихтиопланктона. Выполнены экспериментальные работы по методам оценки влияния планктонных организмов на световое и акустическое поля в различных условиях состояния среды. Установлено, что интенсивность биолюминесценции увеличивается к З., достигая максимума в области фронтальных зон, образующихся между атлантическими и средиземноморскими водами вблизи африканского побережья. Экспедиция посетила Венецию, Геную и Палермо (Италия), Барселону и Валенсию (Испания), Валлетту (Мальта).

Экспедиции по программе СЭВ

Третий рейс на среднетоннажном судне «Академик Орбели». Продолжался с 30 июня по 5 сентября. Нач. экспедиции — В. П. Николов.

Работы проводились в западной части Черного моря. Продолжались начатые в 1973 г. совместные советско-болгарские исследования с применением обитаемой подводной лаборатории «Черномор». Экспедиция базировалась в портах Варна и Бургас. Работы проводились по согласованной программе трех стран — участников СЭВ: СССР, НРБ и ГДР.

Проведены исследования процессов адаптации человека к условиям жизни под водой, экспериментальная проверка одежды, бытового и научного оборудования для работы в подводных условиях. Получен большой объем данных по результатам нейрофизиологических, психометрических, электрокардиографических и общемедицинских исследований, проводимых на обитателях подводной лаборатории и аквалангах. Выполнены гидрологические и геологические исследования на шельфе западной части Черного моря, взяты 21 гидрологическая и 25 геологических станций.

Экспедиции на судах Службы космических исследований АН СССР

Корабли «Космонавт Юрий Гагарин», «Академик Сергей Королев», «Космонавт Владимир Комаров», «Моржовец», «Негостров», «Боровичи», «Невель», «Бежица», «Ристна» выполняли исследования верхних слоев атмосферы и космического пространства по программе, объявленной ТАСС 16 марта 1961 г. Этими судами была выполнена большая работа по получению информации с космических станций «Союз-14», «Союз-15» и «Союз-16», «Салют-3», «Луна-22», «Луна-23», «Молния-1» и «Молния-2». Полученные данные поступали на обработку в Центр космических исследований. С борта судов «Боровичи» и «Невель» в Атлантическом и Индийском океанах выполнялись исследования ионосферы и особенностей распространения радиоволн. Экспедиция на судне «Боровичи» приняла участие в международном проекте «Аракс»: эксперименты с запуском ракет с о. Кергелен по искусственной инжекции энергичных электронов в верхние слои атмосферы и исследованию сопутствующих эффектов в ионосфере и магнитосфере Земли в магнитосопряженном районе.

Экспедиции в окраинных морях СССР и внутренних водоемах.

Выполнено большое число тематических экспедиционных рейсов (изучение физических процессов, гидрологического и химического режимов вод, гидробиологии, ихтиологии, морской геологии, геофизике) на среднетоннажных и малых судах: более 60 рейсов в Охотском, Японском, Беринговом, Баренцевом, Белом, Балтийском, Черном, Азовском и Каспийском морях, и более 180 рейсов на озерах Байкал, Ладожском, Онежском, Белом, водохранилищах волжского и лено-ангарского бассейнов и реках СССР. Увеличился объем экспедиционных исследований в морях Дальнего Востока в связи с развитием деятельности Дальневосточного научного центра АН СССР (в 1974 г. Центром проведено 12 экспедиций); Институт океанологии АН СССР провел 28 экспедиций на шести морях. В течение всего 1974 г. институты АН Азерб. ССР проводили исследования гидрологического и гидробиологического режимов Каспийского моря, взаимодействия моря с атмосферой и геоморфологии шельфовой зоны. Мурманский морской биологический институт с двух судов вел изучение особенностей обитаемости в Баренцевом море донных организмов, химические исследования морской воды и донных осадков. Институт биологии южных морей АН СССР провел 8 экспедиций в Черном море по изучению его гидробиологии, распространению загрязненных вод и их источников. Институт озероведения и Карельский филиал АН СССР на пяти судах провели 55 рейсов в Ладожском и Онежском озерах по изучению их гидрологического, гидрохимического и биологического режимов, поступления и распространения загрязненных вод. Лимнологический институт на 8 судах провел 51

рейс по проблеме «Водные и биологические ресурсы оз. Байкал и их рациональное использование и воспроизводство», по изучению Братского и Усть-Илимского водохранилищ и водного режима р. Енисей. Институт биологии внутренних вод на шести судах провел 66 рейсов в бассейне р. Волги и ее водохранилищах. Научные работники Уральского филиала АН СССР (Салехардский стационар и Институт экологии растений и животных) на двух судах проводили в бассейне нижней р. Оби исследования по теме «Биологические основы освоения, реконструкции и охраны животного мира». *Е. Сузюмов.*

ГЕОЛОГИЯ

В Отделении геологии, геофизики и геохимии АН СССР

Отделение провело в 1974 г. годичное собрание, на котором обсуждался отчетный доклад В. И. Смирнова о развитии научных направлений по геологии, геофизике, геохимии и горному делу за последние два-три года. В прениях выступили А. П. Виноградов, М. А. Садовский, А. Л. Яншин, А. В. Пейве, Г. Д. Афанасьев, С. Н. Иванов, В. В. Федынский.

Были заслушаны доклады С. А. Федотова о геофизических исследованиях в областях активного вулканизма и С. Л. Соловьева о строении южной части Охотского моря и Курильских островов.

За отчетный период проведено 11 заседаний Бюро отделения, из них 2 пленарных, на которых рассматривались кандидатуры на присуждение премии им. И. М. Губкина и им. О. Ю. Шмидта. Утверждены основные научные направления в связи с проектом пятилетнего плана на 1976—80 гг., которые затем были согласованы с Мин-вом геологии СССР.

На заседаниях Бюро рассмотрены и утверждены планы н.-и. работ учреждений Отделения на 1975 г., обсуждены международные связи ученых Отделения в 1974 г., составлен пятилетний план международных связей с научными организациями соц. стран.

В 1974 г. Бюро завершило переизбирание председателей научных советов, комиссий, комитетов и гл. редакторов научных журналов.

При Отделении работают 22 научных совета, комиссии и комитета, выпускаются 6 журналов. В 1974 г. Комиссия по осадочным породам преобразована в Междуведомственный литологический комитет.

Междуведомственный литологический комитет провел в 1974 г. 8 совещаний и семинаров, которые были посвящены формированию глубоководных осадков современных морей и океанов, роли изотопных исследований серы в изучении генезиса стратиформных месторождений, геохимическим методам изучения вещественного состава осадочных пород и руд. На о. Кунашир (Курильские о-ва) был проведен 4-й Всесоюзный семинар по вулканогенно-осадочному литогенезу. Обсуждены вопросы вулканогенно-осадочного литогенеза и рудогенеза на действующих вулканах и современных гидротермах, расположенных на берегах Тихого океана. Пленарное заседание Комитета обсудило доклад В. Н. Холодова «О роли мантийного вещества в осадочной металлогении».

Петрографический комитет занимался координацией исследований по проблемам «Петрология и магматизм», «Магматизм и полезные ископаемые». Проведены региональные петрографические совещания (Уральское, Казахстанское и Восточно-Сибирское). В сотрудничестве с Международным союзом геологических наук продолжалась работа по совершенствованию классификации и терминологии изверженных горных пород. Разрабатывалась генетическая классификация вулканитов.

Научный совет по геологии докембрия провел в апреле 1974 г. симпозиум «Термодинамический режим метаморфизма». Пленарное заседание обсудило доклад «Анализ состояния работ академических организаций страны по проблемам геологии докембрия».

Комиссия по определению абсолютного возраста геологических формаций координировала деятельность 46 лабораторий ин-тов АН СССР, АН союзных республик, Мин-в геологии СССР и РСФСР по проблеме «Абсолютная геохронология». В настоящее время геохронологическими исследованиями охвачены основные горнорудные районы нашей страны, накоплен большой цифровой материал, датирующий геологические образования Кавказа, Приморья, Сибири, Алтая, Урала, Башкирии, Средней Азии, Украины, Прибалтийских республик. В 1974 г. Комиссия определила основные направления исследований по проблеме «Абсолютная геохронология геологических формаций» на предстоящее пятилетие.

Научный совет по комплексным исследованиям земной коры и верхней мантии в марте 1974 г. провел ежегодную конференцию по итогам комплексного изучения глубинного строения, состава и развития земной коры и верхней мантии. Участвовало св. 100 чел. Секции научного совета провели ряд совещаний и симпозиумов: в Тбилиси обсуждались проблемы физических свойств горных пород при высоких термодинамических параметрах, в Ташкенте — Памиро-Гималайский эксперимент 1974 г. по глубинному сейсмическому зондированию, в Москве — вопросы пьезоэффекта.

Научный совет по проблеме «геомагнетизм» провел школу-семинар по прикладным вопросам палеомагнетизма. Одновременно состоялся симпозиум по диагностике ферромагнитных минералов, где были обсуждены современные представления о диагностике ферромагнитных минералов титаномагнетитовой и ильменитовой серии.

В октябре 1974 г. проведен симпозиум «Региональные аномалии и структура земной коры», на котором ряд ранее выделенных аномалий рассматривался как результат математической погрешности; предложена методика, позволяющая избежать подобных ошибок. Совет совместно с ЛГУ провел в Ленинграде Всесоюзную школу-семинар «Электрические поля в ионосфере и магнитосфере Земли», заслушано 20 лекций и 30 сообщений по физике магнитосферы и околоземного космического пространства. Ряд членов Совета участвовали в Генеральной Ассамблее Международного комитета по космическим исследованиям в Бразилии.

Научный совет по геотермическим исследованиям подготовил рекомендации по изучению и использованию глубинного тепла Земли в СССР на 10-ю пятилетку и участвовал в работе временной научно-технической комиссии для разработки мероприятий по использованию глубинного тепла Земли в народном хозяйстве, а также в конференции по изучению земной коры и верхней мантии и 4-м Всесоюзном вулканологическом совещании в Петропавловске-Камчатском.

Комиссия по геологической изученности СССР осуществляла научно-методическое руководство по подготовке многотомного издания «Геологическая изученность СССР» (участвуют 25 ин-тов АН СССР и АН союзных республик, а также 50 организаций Мин-ва геологии СССР).

Комиссия по Международным тектоническим картам в 1974 г. завершила работу над Международной тектонической картой Европы и смежных областей масштаба 1 : 2 500 000. Продолжалась работа над сводным томом объяснительной записки (90 п. л.); рассмотрены макеты карт отдельных территорий для тектонической карты мира; размножен и разослан для обсуждения в заинтересованные организации проект легенды для карты мира.

Научный совет по рудообразованию и его 13 центральных и региональных секций вели работу по подготовке и проведению международных, всесоюзных и региональных совещаний. Секции совета провели 1-е Всесоюзное совещание по проблеме «Закономерности размещения флюоритового сырья, его ресурсы и использование» и 4-й Всесоюзный семинар по генезису бокситов; территориальная секция по Украине — 2-е Междуведомственное совещание по проблеме метаморфогенного рудообразования; Уральская территориальная секция — симпозиум по проблеме комплексного изучения и использования титаномагнетитовых руд качканарского типа; территориальная секция по Средней Азии — конференцию по геологии и генезису скарноворудных месторождений Средней Азии.

Научный совет по проблемам образования нефти и газа совместно с Мин-вом газовой промышленности СССР организовал Всесоюзное совещание по генезису углеводородных газов и закономерностям образования и размещения их месторождений. Секции Научного совета провели совещания, посвященные проблемам образования углеводородов — время формирования залежей нефти и газа, роль радиоактивных элементов подземных вод в связи с прогнозом нефтегазоносности и поисками залежей нефти и газа. Совместно с МГУ проведен Всесоюзный семинар, посвященный условиям образования и накопления нефти и газа в осадочных бассейнах.

Научный совет по проблемам нефтяных месторождений организовал в Краснодаре выездную сессию, посвященную регулированию процессов эксплуатации нефтяных залежей. Заслушано 25 докладов, осветивших опыт разработки многопластовых, неоднородных залежей нефти, применяемые методы регулирования на месторождениях СССР, вопросы оптимального управления разработкой нефтяных залежей. Расширенное Бюро Совета в 1974 г. рассмотрело проблему использования колебательных и вибрационных воздействий при разработке нефтяных месторождений.

Научный совет по проблемам Курской магнитной аномалии осуществлял координацию научных исследований совместно с Н.-и. ин-том КМА Мин-ва черной металлургии СССР по комплексному освоению района железорудных месторождений КМА (обогащение окисленных кварцитов КМА, выявление на территории Восточно-Европейской платформы и в районах КМА месторождений цветных и редких металлов). В сентябре Совет совместно с Мин-вом черной металлургии СССР организовал в Днепрорудном выездную сессию, на которой обсуждался опыт строительства, освоения и эксплуатации Запорожским железорудным комбинатом № 1 Белозерского месторождения и технический проект Яковлевского рудника КМА.

Научный совет по физико-химическим проблемам обогащения полезных ископаемых откорректировал специальную программу исследований на 1976—90 гг. по проблеме «Разработка и совершенствование теории и технологии обогащения полезных ископаемых». Совет провел Всесоюзную конференцию по новым направлениям в технологии переработки минерального сырья. В составе Совета организована секция прогрессивной безотходной технологии, на заседаниях которой обсуждались вопросы научно-технического прогноза возможных изменений в биосфере в результате развития народного х-ва на предстоящие 20—30 лет, совершенствования технологических процессов с целью сохранения норм водопотребления.

Научный совет по физико-техническим проблемам разработки полезных ископаемых провел в 1974 г. Всесоюзное научно-техническое совещание, целью которого являлось обсуждение основных направлений совершенствования буровзрывных работ в 10-й пятилетке.

Научный совет по народнохозяйственному использованию взрыва в 1974 г. уделил проблемам использования энергии взрыва в гидротехнике и мелиорации; обсуждены: проект Камбаратинского гидроузла на р. Нарын (Кирг. ССР) со взрывонабросной плотиной высотой 300 м, технический проект Папанского гидроузла на р. Акбура (Кирг. ССР) со взрывонабросной плотиной, строительство направленными взрывами специальных оснований буровых вышек и дамб для дорог в обводненных районах.

Научный совет по инженерной геологии и грунтоведению оказывал научно-методическую помощь учреждениям Мин-ва геологии СССР и Мин-ва энергетики и электрификации СССР, выполняющим исследования в районах с неблагоприятными инженерно-геологическими условиями. В Алма-Ате проходило научно-техническое совещание по защите от селевых потоков. Совет провел ряд симпозиумов и семинаров: по методике инженерно-геологического картирования, применению математических методов в инженерной геологии, влиянию геологических факторов на свойства и состояние массивов скальных пород, по полезным ископаемым карстовых впадин и полостей.

В июне 1974 г. в Москве состоялась Международная конференция «Генетические основы инженерно-геологического изучения горных пород». *И. Иванов.*

Четвертое Всесоюзное вулканологическое совещание

Состоялось 9—12 сентября в Петропавловске-Камчатском. Участвовало 570 чел. из 34 научных и 31 производственной организаций от 9 союзных республик. Заслушано 128 докладов. Совещание отметило, что за последние пять лет накоплены многие данные, необходимые для создания модели вулканического процесса как проявления восходящего потока глубинного вещества; выявлена необратимая направленность вулканизма в истории Земли, сочетающаяся с цикличностью меньшего масштаба. Успешно развиваются представления о магмообразовании в земной коре и мантии и о взаимосвязи магматизма, гидротермального процесса и рудообразования. На основе анализа геолого-структурных, петрологических и минералогических данных сделаны выводы о тектонической приуроченности и эволюции вулканических центров. Установлена связь длительно живущих вулканических центров и рудных месторождений и на этой основе разрабатываются теоретические основы их поисков. Подтверждена новыми данными и получила общее признание идея о существенном вкладе вулканических гидротерм в процессе рудообразования. Показана ведущая роль глубинных теплоносителей в формировании месторождений термальных вод и разработаны методы оценки их энергетических ресурсов. Получены новые данные о распределении регионального теплового потока в активных зонах, позволяющие подойти к вопросу о динамике теплового поля в современных геосинклиналях.

Совещание рекомендовало расширить исследования по следующим направлениям: 1) изучение процесса современного вулканизма с помощью новейших наиболее эффективных геологических, геофизических, геохимических, геотермических и физических методов; 2) изучение подводного вулканизма и связанных с ним минеральных ресурсов дна морей и океанов; 3) изучение проблем палеовулканизма в научных и производственных организациях страны; 4) сравнительное изучение вулканизма планет и Земли.

Совещание считает необходимым повысить технический уровень работ, для чего создать телеметрические сети сейсмических, наклономерных и электромагнитных наблюдений на действующих вулканах Камчатки, а также центр прогноза вулканических извержений и землетрясений в Петропавловске-Камчатском; организовать наблюдения за действующими вулканами с помощью космических средств; обобщить данные по гидрогеологии, геохимии, тепловому режиму современных гидротермальных систем Курило-Камчатской зоны с целью типизации и создания их моделей.

Между Всесоюзными вулканическими совещаниями решено провести междуведомственные симпозиумы, в частности, по палеовулканологии (Петрозаводск, 1975 г.), по проблемам изучения и использования глубинного тепла Земли в вулканических областях (Петропавловск-Камчатский, 1976 г.), по платформенному вулканизму и вулканизму континентальных рифтов (Иркутск, 1977 г.), по поясам кислых вулканов (Владивосток, 1978 г.). *И. Иванов.*

Четвертый симпозиум Международной ассоциации по генезису рудных месторождений

Состоялся 19—25 сентября в Варне (НРБ). Участвовало 415 чел. из 34 стран.

Программа симпозиума включала заседания трех секций, которые группировались соответственно следующим проблемам: 1) факторы, контролирующие вертикальную протяженность рудоотложений, 2) полиметаллические и медные месторождения, связанные с вулканизмом, 3) значение изотопного состава рудообразующих элементов для интерпретации генезиса рудных месторождений. Кроме того, состоялись заседания комиссий по рудообразующим растворам во включениях, парагенезисам минералов, тектонике рудных месторождений, марганцевым месторождениям; заседания рабочих групп по скарновым месторождениям, генезису рудных месторождений как основе поисков, по флюорит-баритовым месторождениям.

Секция 1. Факторы, контролирующие вертикальную протяженность рудоотложений. Представлено 14 докладов, в т. ч. 7 советскими и 4 болгарскими геологами; часть докладов посвящена физико-химическим аспектам проблемы, соотношениям между тектоническими структурами и рудоотложениями и применению математической статистики для анализа вертикального распределения месторождений.

Секция 2. Полиметаллические и медные месторождения, связанные с вулканизмом (в т. ч. и с малыми интрузиями). Заслушано 30 докладов, сгруппированных по следующим проблемам: 1) геология, генезис и систематика колчеданно-полиметаллического оруденения, 2) геологическое строение, состав руд и происхождение других типов медно-свинцово-цинковых месторождений, 3) метаморфизм и перекристаллизация руд, 4) геохимические и петрохимические особенности отдельных типов месторождений. Наибольшее внимание участников симпозиума привлекла проблема происхождения колчеданных свинцово-цинковых месторождений. Предложена классификация колчеданных месторождений, связанных с инициальным базальтоидным вулканизмом, отмечены основные особенности процесса рудообразования и их связь с региональными металлогеническими факторами в свете новых представлений (зона Беньофа). Обсуждались вопросы соотношений колчеданной и полиметаллической минерализации, связей рудных залежей с вмещающими вулканогенными образованиями, эволюции месторождений в зависимости от их возраста. Сделаны широкие обобщения по важнейшим группам месторождений и рудным провинциям, подчеркнуто разнообразие генетической природы колчеданно-полиметаллических месторождений, длительность и сложность их формирования, уточнены конкретные формы связи различных типов медного и полиметаллического оруденения с процессами вулканизма и формациями малых интрузий.

Секция 3. Значение изотопного состава рудообразующих элементов для интерпретации генезиса рудных месторождений. Представлено 18 докладов, посвященных интерпретации вариаций изотопного состава серы. Обсуждалась также вариации изотопных составов ^{204}Pb, ^{206}Pb и ^{207}Pb рудных месторождений. Отмечены значительный прогресс техники эксперимента и в то же время недостаточная разработка теории процессов, регулирующих разделение изотопов в природе.

Комиссия по рудообразующим растворам во включениях обсудила 12 докладов, вт. ч. 7 докладов советских ученых. Проведен ряд организационных вопросов — отчет председателя о деятельности Комиссии за период 1964—74 гг. и выборы Бюро комиссии.

Комиссия по парагенезисам минералов обсудила 19 докладов, три из которых сделали ученые СССР. Принято решение о проведении рабочих заседаний комиссии раз в два года в разных странах с экскурсиями на месторождения.

Комиссией по тектонике рудных месторождений и подкомиссией по международной металлогенической карте мира проведен отдельный симпозиум «Рудные месторождения Тетиса в аспекте новой глобальной тектоники». Вступительный доклад сделан Ф. Гайлдом (США), значительная часть которого посвящена сравнительному анализу металлогении, возникающей в связи с различными типами границ «плит», и возможным источникам рудного вещества. В дискуссии отмечена трудность интерпретации металлогении Тетиса в аспекте новой глобальной тектоники и подчеркнута необходимость разработки специальной модели геологического и металлогенического развития Тетиса. Проведены геологические экскурсии на наиболее крупные и интересные в генетическом отношении рудные месторождения Болгарии.

Комиссия по марганцевым месторождениям рассмотрела доклады, касающиеся трех главных вопросов: 1) геологии марганцевых месторождений, 2) минералогии и геохимии марганца, 3) наличия марганца на дне современных бассейнов. *И. Иванов.*

Международная конференция «Аналитическая химия и окружающая среда (Interan — 74)»

Состоялась 8—14 сентября в Праге. Участвовало ок. 300 чел. из США и 11 стран Европы. Проведено 5 заседаний и 2 общих дискуссии по проблемам: «Комплексная система контроля качества вод» и «Человек и окружающая среда». Доклады и сообщения сгруппированы по четырем областям: анализ вод, атмосферы, почв и некоторых продуктов питания.

В области анализа вод показано, что вследствие огромного количества неполностью очищенных сточных вод отмечается существенное загрязнение речных и подземных вод минеральными и органическими веществами; освещены процессы преобразования этих загрязнений (разбавление, концентрирование в результате испарения, осаждение и соосаждение, адсорбция, ионный обмен, микробиологические процессы в аэробных условиях); рассмотрен автоматический метод контроля состава природных и сточных вод; наложены результаты работ чехословацких исследователей по созданию автоматической станции «Наида», позволяющей определять кислотность, щелочность, электропроводность, температуру, мутность или

цветность воды, а также содержание растворенного кислорода. Многие доклады были посвящены применению при анализе вод метода атомной адсорбции (ААС) неметаллов — фосфора, мышьяка. Изложены также новые варианты методов определения в водах различных минеральных и органических компонентов.

В области анализа атмосферы рассмотрены конкретные методы определения газообразных и парообразных загрязняющих веществ (окислов азота, сернистого газа, летучих органических растворителей, аминов, озона, соединений фтора, сильных кислот, соединений ртути), а также токсичных примесей в атмосферных аэрозолях, в частности пестицидов и различных соединений свинца. Отмечена высокая степень инструментализации и автоматизации определений, позволяющих вести практически непрерывное наблюдение за содержанием токсичных примесей в атмосфере и использованием принципов газовой хроматографии, потенциометрии и адсорбции.

В области анализа почв изложены частные методы и современное состояние аналитической химии почв.

В общей дискуссии на тему «Комплексная система контроля качества вод» рассмотрены организационные и социальные аспекты автоматизации контроля загрязнения внешней среды. Отмечено отсутствие принципов обработки аналитических данных. *И. Иванов.*

ИСТОРИЯ

В Отделении истории АН СССР

Деятельность исторических учреждений АН СССР в 1974 г. была направлена на выполнение задач, поставленных в решениях 24-го съезда КПСС и пленумов ЦК КПСС, в постановлениях ЦК КПСС по идеологическим вопросам, в докладе Генерального секретаря ЦК КПСС Л. И. Брежнева «О пятидесятилетии СССР», а также в «Рекомендациях» совещания историков в Отделе науки и учебных заведений ЦК КПСС (март 1973 г.).

4 марта состоялось годичное собрание Отделения истории АН СССР, посвященное итогам и перспективам н.-и. работы ин-тов Отделения за 1973 г. С докладом выступил Б. А. Рыбаков.

Общее собрание заслушало также доклады об организации исторических исследований в Ин-те истории, филологии и философии СО АН СССР и его филиалов (А. П. Окладников) и в Ин-те истории, археологии и этнографии народов Дальнего Востока ДНЦ АН СССР (А. И. Крушанов); в обсуждении докладов приняли участие ученые ин-тов Отделения.

На общем собрании 20—22 ноября состоялись выборы кандидатов в действительные члены и члены-корреспонденты АН СССР. Были заслушаны доклады Б. А. Рыбакова «Антицерковное движение стригольников XIV в.» и П. А. Жилина «Основные проблемы истории второй мировой войны».

На заседании Бюро Отделения были заслушаны и обсуждены сообщения о ходе выполнения «Рекомендаций» совещания историков в Отделе науки и учебных заведений ЦК КПСС 21—22 марта 1973 г.

Бюро Отделения истории предложило всем ин-там разработать на период 1976—80 гг. план проведения научно-теоретических конференций и дискуссий по узловым проблемам методологии истории; усилить разработку широких сквозных тем в хронологическом и географическом планах; обратить особое внимание ин-тов и научных советов на изучение проблем мировой культуры; нацелить планирование и координацию н.-и. работы на решение основных задач предстоящей 10-й пятилетки.

На заседании Бюро Отделения 22 января был обсужден доклад декана исторического факультета МГУ Ю. С. Кукушкина — «О сотрудничестве историч. факультета МГУ с институтами Академии наук СССР». На выездном заседании Бюро 26—27 февраля в Ленинграде были заслушаны и обсуждены сообщения руководителей ленинградских учреждений Отделения истории об итогах н.-и. работы за 1974 г.

Бюро Отделения истории обсудило опыт подготовки и издания 26-томной «Истории городов и сел Украинской ССР», а также итоги координационных совещаний, проведенных Ин-том истории СССР, по созданию многотомных истории Кавказа, истории Средней Азии и Казахстана.

Проведена ежегодная сессия Отделения истории по итогам этнографических экспедиционных исследований за 1974 г.

Бюро Отделения истории большое внимание уделяло вопросам, касающимся международных научных связей и прежде всего подготовке к 14-му Международному конгрессу исторических наук.

Учреждениями Отделения истории в сотрудничестве с другими научными ин-тами велась подготовка ряда крупных обобщающих коллективных трудов. Так, вышли из печати 2-й и 3-й тт. и завершены 4-й и 5-й тт. «Истории Второй мировой войны. 1939—1945» (Ин-т военной истории МО СССР, Ин-т марксизма-ленинизма при ЦК КПСС, Ин-т истории СССР и Ин-т всеобщей истории АН СССР).

В Институте истории АН СССР продолжалась разработка проблемы «История Великой Октябрьской социалистической революции» («Советский рабочий класс. 1918—1920 гг.», «Продовольственные отряды в годы гражданской войны и иностранной интервенции. 1917—1921 гг.», «Классовая борьба в деревне в период подготовки и проведения Великой Октябрьской социалистической революции» и др.). В монографии «В. И. Ленин об исторической роли рабочего класса» освещается многогранная деятельность В. И. Ленина по творческому развитию идей научного коммунизма. Развитию электрификации в СССР за 20 лет посвящена монография «Развитие электрификации СССР (40—60-е годы)» и др.

Среди вышедших томов по истории национально-государственного строительства следует отметить монографию «Исторический опыт перехода киргизского народа к социализму, минуя капитализм» (Ин-т истории АН Кирг. ССР). По проблемам культурного строительства в СССР продолжалась разработка роли В. И. Ленина в развитии соц. культуры, вопросов истории культурной революции СССР. Продолжались исследования по проблеме истории исторической науки. По этой проблеме вышло из печати исследование академика М. В. Нечкиной «Василий Осипович Ключевский», раскрывающее историю жизни и творчества одного из крупнейших буржуазных историков дореволюционной России.

Издана монография «Советская историография новой истории стран Запада. 1917—1941 гг.», рассматривающая становление и развитие советской историографии нового времени стран Запада (Ин-т истории СССР АН СССР, Научный совет АН СССР «История исторической науки»).

По проблеме исторической географии и картографии опубликована монография Б. А. Рыбаков — «Русские карты Московии XV — начала XVI века». В книге путем изучения ряда иностранных карт установлено, что карты 16—17 вв. Дженкинсона, Герритца, Лениля и др. восходят к русским чертежам и обосновывается вывод, что начало русской картографии относится не к концу 16 в., а на 100 лет ранее.

Главное внимание Института всеобщей истории АН СССР было сосредоточено на подготовке дополнительных томов «Всемирной истории», в которых исследуются основные закономерности исторического развития человечества в послевоенный период, становление и развитие мировой соц. системы, особенности политической борьбы в империалистических странах и в отдельных районах мира, проблемы единства мировых антиимпериалистических сил. Завершено макетирование 11-го и 12-го томов этого издания.

Продолжалась работа по подготовке обобщающих трудов по истории отдельных зарубежных стран: «История Швеции» (к полувековому юбилею установления дипломатических отношений между СССР и Швецией), «Очерки новейшей истории Канады»; подготовлена к печати книга «Очерки истории Германской Демократической республики (1945—1947 гг.)» и др.

Критике зарубежной буржуазной историографии посвящены книга «Мифы буржуазной историографии и реальность истории» (Современная американская и английская историография Великой Октябрьской социалистич. революции) и сборник «Критика современной буржуазной и реакционной историографии».

В Институте славяноведения и балканистики АН СССР продолжалось изучение исторических, культурных и языковых взаимоотношений народов нашей страны с народами Центральной и Юго-Восточной Европы. Общие и специфические особенности генезиса капитализма в Центральной и Юго-Восточной Европе рассмотрены в сборнике «Центральная и Юго-Восточная Европа в период перехода от феодализма к капитализму».

Проблемам взаимоотношений СССР со странами мировой соц. системы, а также разработке истории внешней политики соц. стран посвящен вышедший в свет 8-й том советско-польской публикации «Документы и материалы по истории советско-польских отношений». Подготовлены к печати «Документы и материалы по истории советско-чехословацких отношений. 1922—1934 гг.», «Советско-болгарские отношения и связи. 1917—1944 гг.», (т. 1), колл. монография «Великий Октябрь и победа социалистических революций в странах Центральной и Юго-Восточной Европы в 1944—1948 гг.».

Содержание основных проблем и понятий исторической науки в популярной форме излагает книга «Методология истории в прошлом и настоящем».

В Институте востоковедения АН СССР продолжалось изучение закономерностей общественного развития, истории, экономики, идеологии и культуры как отдельных стран, так и целых регионов Азии и Северной Африки. Опубликован двухтомный колл. труд «Зарубежный Восток и современность (основные закономерности и специфика развития освободившихся стран)», посвященный изучению важнейших процессов в общественном развитии освободившихся стран, проблемам их социально-экономического развития, классовой борьбы, национальных отношений, эволюции основных идеологических течений на Востоке. Завершен 2-й том пятитомного издания «История Древнего Востока», в котором освещена история древних классовых обществ на территории Африки, Средней Азии и Дальнего Востока до начала первого тысячелетия до нашей эры. Издана двухтомная «История Кореи (с древнейших времен до наших дней)» — первое издание такого рода в СССР. Подготовленная совместно с МГУ «История Китая с древнейших времен до наших дней» в популярной форме излагает историю Китая со времени возникновения его цивилизации. В книге разоблачаются великоханьские шовинистические концепции истории Китая, имеющие распространение в КНР.

О работе Ин-та археологии АН СССР и Ин-та этнографии АН СССР см. статьи Археология (стр. 561) и Этнография (стр. 562). *В. Шилов.*

В Институте марксизма-ленинизма при ЦК КПСС

Ин-т марксизма-ленинизма при ЦК КПСС (ИМЛ) — крупнейшее н.-и. учреждение КПСС, главными направлениями в работе которого являются: публикация, научное исследование и пропаганда идейного наследия Маркса — Энгельса — Ленина, разработка актуальных проблем истории КПСС, партийного строительства, научного коммунизма, истории международного коммунистического движения, а также разоблачение идеологии антикоммунизма.

В 1974 г. продолжалась подготовка очередных томов 2-го издания Сочинений К. Маркса и Ф. Энгельса. Вышли в свет 42-й том, содержащий работы К. Маркса и Ф. Энгельса 1844—1848 гг. (22 публикуются на русском языке впервые), и 49-й том, включающий четыре экономические работы К. Маркса, «Переписка членов семьи К. Маркса с русскими политическими деятелями».

Биографическая хроника В. И. Ленина пополнилась 5-м томом, отражающим деятельность В. И. Ленина в первые месяцы Советской власти — до августа 1918 года. Книга содержит более 3700 фактов, в ней помещены (полностью, частично или в изложении) около 300 не публиковавшихся ранее ленинских документов.

Готовится серия монографий о произведениях В. И. Ленина: «Что делать?», «Шаг вперед, два шага назад», «Государство и революция» и др. Продолжается работа над последними книгами многотомной «Истории КПСС». Опубликованы материалы научных конференций, посвященных 70-летию II съезда РСДРП,— «Великий путь борьбы и побед». ИМЛ совместно с другими научный учреждениями участвует в создании многотомной «Истории Второй мировой войны. 1939—1945».

Продолжая серию изданий «Основные этапы истории международного движения», ИМЛ подготовил колл. труд «Третий конгресс Коминтерна». Завершена работа над сб. документов «Седьмой конгресс Коминтерна и борьба против фашизма и войны».

В результате творческого сотрудничества с зарубежными учеными издана книга «Маоизм — идейный и политический противник марксизма-ленинизма». В сборниках «Коммунистический манифест и современность» и «Георгий Димитров — выдающийся революционер-ленинец» опубликованы материалы научных конференций, проводившихся ИМЛ совместно с другими научными учреждениями.

В январе 1974 г. ИМЛ, АОН, ВПШ при ЦК КПСС и АН СССР провели научно-теоретическую конференцию «Учение и дело Ленина бессмертны». Вопросу о состоянии и задачах н.-и. работы в области партийного строительства было посвящено совещание, организованное ИМЛ совместно с АОН и ВПШ при ЦК КПСС.

Успешно развивались международные связи ИМЛ. Проведен ряд международных конференций и симпозиумов, в т. ч. по проблемам: «Общие закономерности и разнообразие форм развития социалистической революции», «Демократический социализм — идейно-политическое орудие современного реформизма и ревизионизма», «Опыт КПСС и МНРП по руководству процессом перехода ранее отсталых народов к социализму, минуя капитализм».

Сотрудники ИМЛ выступили с докладами на научных конгрессах, конференциях, симпозиумах в НРБ, ГДР, МНР, СРР, ЧССР, Австрии, Канаде, Японии и др. странах.

ИМЛ принял участие в совещании ин-тов марксизма-ленинизма, истории партии и исторических комиссий при ЦК коммунистических и рабочих партий, состоявшемся в Будапеште (сентябрь). *М. Андерсон.*

Научные конференции

Четвертый симпозиум историков СССР и Финляндии. Состоялся 14—21 января в Москве. Организован Национальным Комитетом историков СССР. Обсуждены темы: «Балтийский вопрос в раннее средневековье XII—XIII вв.», «Царизм и общественно-политическое движение в Финляндии в 80—90-х годах XIX в.», «Вопросы безопасности Северной Европы в 30-е годы».

Всесоюзная научная конференция «Актуальные проблемы истории социалистического строительства в европейских странах социализма». Состоялась 4—6 февраля в Москве. Проведена Ин-том славяноведения и балканистики АН СССР. Заслушаны доклады: «Состояние изучения истории социалистического строительства в европейских странах социализма, задачи ее разработки и координации», «Роль народных масс в строительстве социалистического общества», «Главные принципы и этапы развития сотрудничества социалистических стран» и др.

Дальневосточные исторические чтения (сессия IV). Состоялись 14—16 февраля в Петропавловске-Камчатском. Организованы Камчатским областным комитетом КПСС, Ин-том истории, археологии и этнографии народов Дальнего Востока ДВНЦ АН СССР и Камчатским педагогическим ин-том. Обсуждены доклады: «Камчатская область и перспективы развития ее производительных сил в свете решений 24-го съезда КПСС», «Советская археология и борьба против фальсификации исторического прошлого народов Дальнего Востока», «24-й съезд КПСС и проблемы истории Дальнего Востока СССР».

Шестая конференция советских и итальянских историков. Состоялась 2—5 мая в Венеции. Советскую делегацию возглавлял Л. В. Черепнин. Обсуждены проблемы: «Торговля в XIII—XV вв.», «Промышленное развитие и отражение его в политике периода империализма», «Русская революция и Италия (1917—1922 гг.)».

Всесоюзная научная конференция «Участие народов в крестьянской войне 1773—1775 гг.». Состоялась 3—5 июня в Уфе. Организована Ин-том истории СССР АН СССР и Ин-том истории, языка и литературы Башкирского филиала АН СССР. Заслушаны доклады: «Крестьянская война под предводительством Е. И. Пугачева — крупнейшее событие классовой борьбы в России XVIII в.», «Крестьянская война 1773—1775 гг. и ее особенности», «О некоторых проблемах идеологии Крестьянской войны 1773—1775 гг.» и др.

Научная сессия «Октябрьская революция и национальный вопрос». Состоялась 3—5 июня в Ереване. Организована Научным советом АН СССР по комплексной проблеме «История Великой Октябрьской социалистической революции» и Секцией Научного совета по комплексной проблеме «История Великой Октябрьской социалистической революции» АН Арм. ССР. С докладами выступили: И. И. Минц — «Новые задачи в разработке национального вопроса», А. С. Сумбазаде — «Ленинская национальная политика и народы Советского Востока» и др.

Двадцать вторая конференция Комиссии историков СССР и ГДР. Состоялась 4—5 июня в Берлине. Посвящена изучению опыта укрепления дружбы и сотрудничества между СССР и ГДР за прошедшую четверть века. Заслушаны доклады: «Исторический опыт сотрудничества СССР и ГДР и его международное значение», «Использование опыта Советского Союза и КПСС при переходе от капитализма к социализму в ГДР», «Борьба прогрессивных сил немецкого народа за демократию и социализм» и др.

«Тихомировские чтения 1974 г.». Посвящены 250-летию АН СССР. Состоялись 12 июня в Москве. Организованы Археографической комиссией АН СССР. Заслушаны доклады: «Первые издания С.-Петербургской Академии Наук», «Документы ЦГАДА о первых российских академиках», «Об издании документов по истории советской науки» и др.

Пятнадцатая Всесоюзная конференция финно-угроведов. Посвящена 250-летию АН СССР. Состоялась 18—20 июня в Петрозаводске. Организована Ин-том языкознания АН СССР, Ин-том языка, литературы и истории Карельского филиала АН СССР. Заслушаны доклады: «Новое в сравнительном изучении фольклора», «О племенах с асбестовой керамикой в Карелии и Финляндии», «Исторический анализ с системой исследования (из опыта этнографической работы)» и др.

Восьмой всемирный социологический конгресс. Состоялся 18—24 августа в Торонто. Советские ученые Ю. В. Бромлей, Ю. П. Петрова-Аверкиева, Л. Н. Терентьева и др. выступили с докладами «К типологии этнических процессов», «Научно-техническая революция и судьба малых народов в условиях социализма и капитализма», «Формирование этнического самосознания в национально-смешанных семьях в СССР» и др.

Шестой Международный конгресс экономической истории. Состоялся 19—23 августа в Копенгагене. Обсуждены доклады: «Крестьянская экономика до и во время начальной стадии индустриализации», «Стратегия капиталовложений в частном бизнесе и экономическая роль государственного сектора в 19—20 вв.», «Окружающая среда и урбанизация», «Наука и технология в экономическом развитии», «Отношения между регионами с неравномерным экономическим развитием». Советские ученые вели острую полемику с буржуазными учеными по проблемам государственного сектора в хозяйстве капиталистических стран.

Международный симпозиум «Социально-экономическое развитие славян VI — IX вв.». Состоялся 24—30 августа в Минске. Организован Институтом славяноведения и балканистики АН СССР, Институтом археологии АН СССР, Институтом истории АН БССР, Институтом истории АН ЧССР. Обсуждены доклады: «Происхождение славян», «Славянские поселения на Волыни во второй половине 1 тыс. до н. э.», «Микроплемя в системе становления государства Руси» и др.

Шестой Международный конгресс классических наук. Состоялся 2—6 сентября в Мадриде. Участвовали представители Великобритании, Бельгии, НРБ, ГДР, ВНР, Италии, СССР, США, Турции, СРР, ФРГ, ЧССР, СФРЮ. Одним из основных был доклад Т. М. Арсеньевой «Античный город Танаис и его окружение».

Третий Международный конгресс по изучению стран Юго-Восточной Европы. Состоялся 4—10 сентября в Бухаресте. Участвовали представители НРА, Великобритании, НРБ, Греции, Италии, СРР, СССР, СФРЮ и др. Обсуждены проблемы: «Место, роль и вклад балканологии в гуманитарные науки», «Урбанизация в Юго-Восточной Европе в новое и новейшее время» и др.

Пятнадцатая сессия Межреспубликанского симпозиума по аграрной истории Восточной Европы. Состоялась 5—11 сентября в Вологде. Организована Отделением истории АН СССР, Ин-том истории СССР АН СССР, Вологодским проблемным объединением по аграрной истории европейского Севера СССР, Вологодским педагогическим ин-том. Обсуждены доклады: «Состояние и перспективы развития с. х-ва Вологодской обл.», «Массовые источники по аграрной истории эпохи капитализма в России (итоги и задачи изучения)», «Основные типы и формы классовой борьбы крестьянства в средневековой Западной Европе (XI — XV вв.)» и др.

Научная конференция «Социализм и социально-экономический и культурный прогресс народов Северного Кавказа». Состоялась 3—4 октября в Махачкале. Посвящена 250-летию АН СССР и 50-летию Ин-та истории, языка и литературы Дагестанского филиала АН СССР. Проведена Отделением истории АН СССР, Отделением литературы и языка АН СССР, Ин-том

истории языка и литературы Дагестанского филиала АН СССР. Участвовали Ю. В. Бромлей, Ю. А. Поляков и др. Заслушаны доклады: «Расцвет народов Дагестана — великое завоевание ленинской национальной политики КПСС», «Современные этнические процессы в СССР», «Изучение проблем социальной структуры народов СССР» и др.

Тринадцатый международный конгресс «Эйрене». Состоялся 7—12 октября в СФРЮ. Участвовали представители Великобритании, КНДР, ВНР, ГДР, Нидерландов, Италии, ПНР, СРР, СССР, ЧССР, Франции, СФРЮ. С одним из основных докладов «Кочевники волго-донских степей и античный мир во II — IV в. н. э.» выступил Д. Б. Шелов.

Шестой коллоквиум историков СССР и Великобритании. Состоялся 8—15 октября в Москве. Организован Национальным комитетом историков СССР. Обсуждены темы: «Специфика спроса в Европе 1500—1700 гг.», «Экономическое и социальное развитие Великобритании 1870—1914 гг.», «Социально-экономическое развитие России во второй половине XIX — начале XX вв.».

Вторая Международная конференция славянских этнографов «Народная культура — национальная культура». Состоялась 9—13 октября в Познани (ПНР). Заслушаны доклады: «Культура как предмет этнографических исследований», «Этнос и семья в СССР» и др.

Координационное совещание историков Средней Азии и Казахстана. Состоялось 10—11 ноября в Москве. С основным докладом «О плане и принципах построения истории Средней Азии и Казахстана» выступил А. Л. Нарочницкий.

Всесоюзный симпозиум по проблеме «Изменения в составе и культурно-техническом уровне рабочего класса и крестьянства Сибири». Состоялся 19—21 ноября в Новосибирске. Обсуждены доклады: «Рабочий класс СССР в условиях развитого социализма», «Рост культурно-технического уровня советского рабочего класса в Сибири», «Развитие материально-технической базы с. х-ва и изменение социальной структуры деревни в послевоенные годы (1946—1973 гг.)» и др.

Международный симпозиум «Древнейшие цивилизации Азии и Европы». Состоялся 25—29 ноября в Великобритании. Обсуждены доклады «Итоги работ Советской археологической экспедиции в Месопотамии», «Ранние скотоводы Восточной Европы и судьбы древнейших цивилизаций», «Древнейшие земледельцы Северной Месопотамии», «Скотоводческие племена евразийских степей и древние цивилизации Востока» и др.

Научная конференция, посвященная проблемам историографии и источниковедения Крестьянской войны 1773—1775 гг. в России под предводительством Е. И. Пугачева. Состоялась 26—27 ноября в Казани. Заслушаны доклады: «Новые документы по Крестьянской войне 1773—1775 гг.», «Источниковедческое значение документов на татарском языке времен Крестьянской войны 1773—1775 гг.» и др.

Международная научная конференция «Славянские культуры в эпоху формирования и развития славянских наций (XVIII — XIX вв.)». Состоялась 26—28 ноября в Москве. Проведена Ин-том славяноведения и балканистики АН СССР и Комитетом по изучению культур при Комиссии СССР по делам ЮНЕСКО. Обсуждены доклады: «Общие закономерности и особенности историко-культурного развития славянских народов XVIII — 70 гг. XIX в.», «Традиции национально-освободительной борьбы западных и южных славян», «Культура и проблемы социальных и национально-освободительных движений» и др. Конференция выявила ряд общих закономерностей культурного процесса в славянском регионе Европы, масштабы и своеобразие вклада славян в общемировую культуру.

Всесоюзное совещание «Актуальные проблемы развития и координации информационной работы в области общественных наук». Состоялось 2—4 декабря в Москве. Организовано Ин-том научной информации общественных наук АН СССР. Обсуждены доклады: «Актуальные проблемы развития и координации информационной работы в области общественных наук», «Проблемы координации обработки зарубежных информационных изданий и обмена вторичной информацией» и др.

Международный симпозиум «Раннесредневековые народы степной полосы Восточной Европы». Состоялся 9—13 декабря в Москве. Участвовали представители ВНР. Обсуждены доклады: «Предварительные данные о земледелии у хазар Дагестана», «Хазарские поселения в Дагестане», «Столица Волжской Булгарии домонгольского периода и ее роль в централизации государства».

Научная конференция «Советская культура как предмет исторического исследования». Состоялась 16—18 декабря в Москве. Организована Научным Советом «История социалистического и коммунистического строительства в СССР». Заслушаны доклады: «О культуре как предмете исторического изучения», «Основные проблемы историографии советской культуры. 1965—1974 гг.», «Методологические аспекты историографии советской культуры».

В. Шилов.

Издание произведений классиков марксизма-ленинизма и литературы по истории КПСС

В 1974 г. изданы 42-й и 49-й тома Сочинений К.Маркса и Ф.Энгельса (2 изд.), сборник их произведений «О социалистической революции». Вышел в свет тематический сборник произведений В. И. Ленина: «О внешнеэкономических связях Советского государства».

Ленинниана пополнилась следующими книгами: «Владимир Ильич Ленин. Биографическая хроника 1870—1924», т. 5; «Здесь жил и работал Ленин. Места жизни и деятельности В. И. Ленина в СССР и зарубежных странах»; В. Я. Зевин, Г. Н. Голиков — «В. И. Ленин. Жизнь и учение»; «В. И. Ленин и Башкирия»; В. Е. Муштуков — «У штурвала революции»; В. В. Горбунов — «Ленин и Пролеткульт»; М. П. Ирошников — «Председатель Совета Народных Комиссаров Вл. Ульянов (Ленин). Очерки гос. деятельности в 1917—1918 гг.» (Л.); Г. З. Апресян — «Великий оратор революции»; «Ленинские декреты 1917—1922. Библиография».

Ленинское теоретическое наследие получило отражение в трудах: Н. Н. Демочкин — «В. И. Ленин и образование республики Советов»; А. Косичев — «Теоретическое обобщение В. И. Лениным опыта Октябрьской революции и строительства социализма в СССР»; В. И. Лазарев — «Вопросы советской дипломатической тактики в работах В. И. Ленина»; А. А. Матюгин — «В. И. Ленин об исторической роли рабочего класса»; К. Я. Налкишин — «Крестьянский вопрос в трудах В. И. Ленина» (Куйбышев); С. П. Трапезников — «Ленинизм и аграрно-крестьянский вопрос», в 2 тт. (2 изд.); Н. Ф. Шитов — «В. И. Ленин и пролетарский интернационализм (1917—1924 гг.)» и др.

Изданы сборники: «В. И. Ленин, КПСС о борьбе с национализмом»; «В. И. Ленин, КПСС о единстве партии»; «В. И. Ленин, КПСС о печати» (2 изд.); «В. И. Ленин, КПСС о пролетарском интернационализме» (в 2 тт.); «Решения партии и правительства по хозяйственным вопросам», т. 9; «Справочник партийного работника», в. 14; «Забота партии и правительства о благе народа»; «КПСС о профсоюзах»; «Молодежь — наше будущее. КПСС о комсомоле и задачах коммунистического воспитания молодежи в современных условиях», Н. Н. Сергеев — «Ленинское учение о государственном капитализме».

Опубликованы сборники произведений руководителей партии и Советского государства: Л. И. Брежнев — «Ленинским курсом. Речи и статьи», т. 4; его же — «Вопросы аграрной политики КПСС и освоение целинных земель Казахстана»; его же — «О коммунистическом воспитании трудящихся»; М. И. Калинин — «О воспитании коммунистической сознательности»; А. Н. Косыгин — «Избранные речи и статьи»; Г. И. Петровский — «Избранные статьи и речи» (Киев, на укр. яз.).

Изданы колл. труды: «Исторический опыт КПСС в строительстве социализма и коммунизма и его международное значение»; «К социализму, минуя капитализм»; «Коммунистическая партия в политической системе социалистического общества»; «КПСС — организатор защиты социалистического Отечества»; «Партийно-политическая работа в Вооруженных Силах СССР. 1918—1973 гг.»; монографии: И. И. Грошева — «Борьба партии против национализма»; Н. И. Ганина —«Закономерности социалистической революции и исторический опыт КПСС»; А. Г. Лашина — «Международное значение опыта КПСС в государственном строительстве», «Партия и современная научно-техническая революция в СССР»; «Сущность и значение политики КПСС в условиях развитого социалистического общества».

Деятельность местных партийных организаций рассматривается в трудах: «Компартия Таджикистана в условиях развитого социалистического общества» (Душанбе), работах М. И. Капустина — «Деятельность КПСС по созданию третьей металлургической базы страны» (Иркутск); Д. Н. Пака — «Партийное руководство народным хозяйством в период коммунистического строительства» (Ташкент); В. И. Полурез —«Деятельность КПСС по повышению эффективности промышленного производства в условиях развитого социализма» (Киев); М. Ф. Ротару — «Коммунистическая партия Молдавии в борьбе за подъем сельского хозяйства республики» (Кишинев); А. М. Утмазян— «Компартия Армении в борьбе за создание материально-технической базы коммунизма» (Ереван, на арм. яз.); «Возрастание руководящей роли партии в коммунистическом строительстве» (Минск).

По вопросам теории и истории партийного строительства изданы работы: «Вопросы внутрипартийной жизни и руководящей деятельности КПСС на современном этапе»; «Вопросы теории и практики партийного строительства. Партийное руководство экономикой»; «Организационно-партийная работа: проблемы и опыт»; В. А. Кадейкин — «Проблемы научного подхода в партийной работе»; К. З. Закирьянов, Ч. Г. Мусин — «Ленинские принципы партийного руководства комсомолом в действии» (Алма-Ата); А. А. Садагян — «Организационно-партийная работа Компартии Армении в период коммунистического строительства» (Ереван); А. А. Мирцхулава—«Партийное строительство в Грузии в 1921—1929 гг.» (Тбилиси, на груз. яз.), и мн. др.

Идеологической работе партии посвящены работы: «Вопросы эффективности партийной пропаганды и политической информации» (вып. 2); «Вопросы теории и методов идеологической работы» (вып. 3); «Политическая информация. Некоторые вопросы теории и практики»; «Формы и методы идеологической работы партии» (Рига); С. П. Трапезников — «Общественные науки — могучий идейный потенциал коммунизма»; Т. У. Усубалиев — «Интернациональное воспитание трудящихся» (Фрунзе, на кирг. яз.); В. В. Щербицкий — «Воспитывать сознательных, активных строителей коммунизма».

Изданы труды по проблемам истории КПСС дооктябрьского периода и в годы строительства социализма: А. В. Ушаков — «Борьба партии за гегемонию пролетариата в революционно-демократическом движении России (1895—1904)»; И. К. Апинь— «Социал-демократия Латвии и национальный вопрос (1893—1917)» (Рига, на лат. яз.); А. Я. Великанова, Б. П. Кондратьев, Г. А. Почебут — «На пути ко второму штурму» (Ленинград); С. Н. Канев — «Октябрьская революция и крах анархизма»; А. Г. Титов, А. М. Смирнов, К. К. Шаларин — «Борьба Коммунистической партии с антиленинскими группами и течениями в послеоктябрьский период»; Л. С. Кузнецова — «Ленинградская партийная организация в предвоенные годы» (Ленинград); В. И. Касьяненко — «КПСС — организатор строительства развитого социализма».

Изданы книги, разоблачающие буржуазных фальсификаторов истории КПСС: И. И. Грошев, О. И. Чеченкина — «Критика буржуазной фальсификации национальной политики КПСС»; «Критика буржуазных концепций истории и политики КПСС» (сб. статей); Л. А. Нагорная — «Против буржуазных фальсификаций национальной политики КПСС» (Киев, на укр. яз.); С. Л. Титаренко — «Некоторые вопросы критики фальсификации истории и политики КПСС в современной буржуазной историографии».

Издание работ по истории СССР (докапиталистический период — до 1861 г.)

В 1974 г. продолжалась разработка узловых проблем истории докапиталистических формаций на территории СССР. Были опубликованы сводные обобщающие труды по истории первобытного общинного строя и феодальной формации, охватывающие как всю территорию, так и ее отдельные регионы: 15-й т. «Советской Исторической Энциклопедии» (Феллахи — Чжалайнор); «История Москвы. Краткий очерк» (отв. ред. С. С. Хромов); М. И. Сладковский — «История торгово-экономических отношений народов России с Китаем (до 1917 г.)»; «История Узбекской ССР. С древнейших времен до наших дней» (Ташкент); «История Каракалпакской АССР» (т. 1—2, Ташкент); «Очерки истории Чукотки с древнейших времен до наших дней» (Новосибирск).

По методологическим проблемам исторических исследований и историографии опубликованы работы: В. А. Дьяков — «Методология истории в прошлом и настоящем»; «Проблемы истории и теории мировой культуры» (сб. статей памяти акад. Н. И. Конрада); М. В. Нечкина — «Василий Осипович Ключевский. История жизни и творчества»; Б. Г. Вебер — «Историографические проблемы»; Н. В. Устюгов — «Научное наследие. Экономическое развитие, классовая борьба и культура в Русском государстве в XVII в. Народы Средней Азии и Приуралья XIII — XVIII вв.».

Изданы труды по источниковедению и вспомогательным историческим дисциплинам: «Проблемы палеографии и кодикологии в СССР» (сб. статей); «Вспомогательные исторические дисциплины» (вып. 6, Л.); «Археографический ежегодник» (за 1972 и 1973 гг.); «Нумизматика и эпиграфика» (т. 11); «Летописи и хроники. 1973 г.» (сб. статей); С. Г. Каухчишвили — «Грузинские источники по истории Византии» (т. 1, Тбилиси); Б. А. Рыбаков — «Русские карты Московии XV — начала XVI в.».

Вопросы истории народов, населявших территорию СССР в период первобытного общинного строя и рабства, освещаются в публикациях: Б. А. Фролов — «Числа в графике палеолита» (Новосибирск); «Археологические памятники Армении», т. 8 (на арм. яз.) («Урартские памятники, вып. 1. Аргиштихинили», Ереван); В. Н. Даниленко — «Энеолит Украины. Этно-историческое исследование» (Киев); И. Н. Бондарь — «Поселения Среднего Поднепровья эпохи ранней бронзы» (Киев); С. С. Березанская — «Пустынка. Поселение эпохи бронзы на Днепре» (Киев); В. И. Каинцев — «Печорское Приполярье. Эпоха раннего металла»; Г. Ф. Никитина и В. А. Могильников — «Погребальный обряд племен Северной и Средней Европы в 1 тысячелетии до н. э.— 1 тысячелетии н. э.»; Н. Я. Мерперт — «Древнейшие скотоводы Волжско-Уральского междуречья»; М. И. Артамонов — «Киммерийцы и скифы. От появления на исторической арене до конца IV в. до н. э.» (Л.); Г. М. Бонгард-Левин и Э. А. Грантовский — «От Скифии до Индии. Загадки истории древних ариев» (послесловие А. П. Окладникова); В. Г. Збенович — «Позднетрипольские племена Северного Причерноморья» (Киев); «Дьяковская культура» (сб. статей); В. И. Маркевич — «Бугодněстровская культура на территории Молдавии» (сб. статей, Кишинев); И. Марчевич — «Древняя культура Молдавии» (сб. статей, Кишинев); И. Марченко — «Город Пантикапей» (Симферополь); М. Паровичников — «Некрополь Ольвии эллинистического времени»; Пешикон — «Херсонес Таврический. Ремесло и культура» (сб. статей, Киев); Л. Д. Поболь — «Славянские древности Белоруссии. Свод археологических памятников раннего этапа Зарубинецкой культуры — середины III в. до н. э. по начало II в. н. э.» (Минск); «Из истории античной культуры Узбекистана» (сб. статей, Ташкент); «Древняя Бактрия».

По истории народов СССР в период раннего средневековья изданы: «Раннесредневековые восточно-славянские древности» (сб. статей, Л.); «Проблемы социальной структуры и идеологии средневекового общества» (Межвузовский научный сб., вып. 1, Л.); И. Я. Фроянов — «Киевская Русь. Очерки социально-экономической истории» (Л.); «Средневековый город» (Межвузовский научный сб., вып. 2, Л.); «Восточные источники по истории народов Юго-Восточной и Центральной Европы» (т. 3); «Культура средневековой Руси» (сб. статей к 70-летию М. К. Каргера, Л.); «Города Поволжья в средние века» (сб. статей); В. А. Кучкин — «Повести о Михаиле Тверском. Историко-текстологическое исследование»; В. Т. Пашуто — «Александр Невский», «Польша и Русь. Черты общности и своеобразия в историческом развитии Руси и Польши (XII — XIV вв.)» (сб. статей); «Феодальная Таврика».

Опубликованы работы по этногенезу народов СССР: В. П. Алексеев — «Происхождение народов Кавказа»; «Адыги, балкарцы и карачаевцы в известиях европейских авторов XIII — XIX вв.» (составитель, редактор переводов, введения и вступительных статей к текстам В. К. Гарданов, Нальчик); З. Д. Гаглойти — «Очерки по этнографии осетин. Общественный быт осетин в XIX в.» (Тбилиси); А. Х. Магометов — «Общественный строй и быт осетин XVII — XIX вв.» (Орджоникидзе); И. Х. Калмыков — «Черкесы. Историко-этнографический очерк» (Черкесск); Н. Г. Волкова — «Этнический состав населения Северного Кавказа в XVIII — начале XX вв.»; «Этногенез финно-угорских народов по данным антропологии» (сб. статей); «Социальная организация и культура народов Севера» (сб. статей памяти Б. О. Долгих); Р. Г. Кузеев — «Происхождение башкирского народа. Этнический состав, история расселения».

Проблемы социально-экономической истории народов России в 16—18 вв., а также истории колонизации и хозяйственного освоения отдельных районов страны исследуются в следующих трудах: «Аграрная история северо-запада России в XVI в. Новгородские пятины» (Л.); М. В. Витов и И. В. Власова — «География сельского расселения Западного Приморья в XVI — XVIII вв.»; Л. Б. Заседателев — «Терские казаки. Середина XVI — начало XX в. Историко-этнографический очерк»; В. И. Шунков — «Вопросы аграрной истории России»; Ю. А. Тихонов — «Помещичьи крестьяне в России. Феодальная рента в XVII — начале XVIII в.»; Л. Н. Семенова — «Рабочие Петербурга в первой половине XVIII в.» (Л.); И. Д. Ковальченко, Л. В. Милов — «Всероссийский аграрный рынок XVIII — начала XX в. Опыт количественного анализа»; «Материалы по истории сельского хозяйства и крестьянства СССР» (сб. 8).

Проблемы социально-политической истории периода позднего феодализма освещаются в монографиях: С. М. Троицкий — «Русский абсолютизм и дворянство в XVIII в. Формирование бюрократии»; Я. Н. Мараш — «Очерки истории экспансии католической церкви в Белоруссии XVIII в.» (Минск).

Изданы работы, в которых исследуются различные формы классовой борьбы трудящихся масс против феодального гнета: А. Д. Горский — «Борьба крестьян за землю на Руси в XV — начале XVI в.»; «Крестьянские войны в России XVII — XVIII веков: проблемы, поиски, решения» (сб. статей); В. В. Мавродин — «Под знаменем Крестьянской войны»; Ю. А. Лимонов, В. В. Мавродин, В. М. Панеях — «Пугачев и пугачевцы» (Л.); Н. Н. Покровский — «Антифеодальный протест урало-сибирских крестьян-старообрядцев в XVIII в.» (Новосибирск); В. А. Золотов, А. П. Пронштейн — «За землю, за волю... Из истории народных движений на Дону» (Ростов н/Д).

Напечатаны документы по истории внешней политики России в 16—18 вв.: В. В. Каргалов — «На степной границе. Оборона „крымской Украины" в русском государстве первой половины XVI столетия»; Т. Д. Боцвадзе — «Народы Северного Кавказа в грузинско-русских политических взаимоотношениях XVI—XVIII вв.» (Тбилиси); А. Н. Мальцев — «Россия и Белоруссия в середине XVII в.»; А. П. Игнатенко — «Борьба белорусского народа за воссоединение с Россией. Вторая половина XVII — XVIII вв.» (Минск); «Русско-монгольские отношения 1636—1654» (сб. документов. Составители М. И. Гольман и Г. И. Слесарчук); Г. В. Мелихов — «Мальчжуры на Северо-Востоке. XVII в.»; «П. А. Румянцев, А. В. Суворов, М. И. Кутузов. Документы и материалы» (Киев).

По истории культуры и общественной мысли напечатаны книги: А. Н. Робинсон — «Борьба идей в русской литературе XVII в.»; Н. С. Демкова — «Житие протопопа Аввакума. (Творческая история произведения)» (Л.); «Русское искусство первой четверти XVIII в.» (сб. статей); А. Н. Копылов — «Очерки культурной жизни Сибири XVII — начала XIX в.» (Новосибирск); «Проблемы изучения материальной культуры русского населения Сибири» (сб. статей); Л. А. Дербов — «Общественно-политические и исторические взгляды Н. И. Новикова» (Саратов).

Продолжалась публикация исследований и источников по социально-экономической истории России в первой половине 19 в.: С. В. Окунь — «История СССР. ч. 1. Конец XVIII — начало XIX в.» (Л.); В. А. Федоров — «Помещичьи крестьяне Центрально-промышленного района России конца XVIII — первой половины XIX в.»; А. В. Клейнкин — «Хозяйство помещичьих и удельных крестьян Симбирской губернии в первой половине XIX в. Социально-экономический очерк» (Саранск); В. М. Кабузан — «Народонаселение Бессарабской области и левобережных районов Приднестровья» (Кишинев); В. А. Федоров — «Сборник документов по истории СССР для семинарских и практических занятий (первая половина XIX в.)».

Вышли в свет работы по истории общественного и революционного движения в период кризиса феодально-крепостного строя: И. Ф. Новва — «Бессарабия и греческое национально-освободительное движение» (Кишинев); «Революционная ситуация в России в 1859 — 1861 гг.» (сб. статей); Г. Н. Вульфсон — «Разночинно-демократическое движение в Поволжье и

на Урале в годы первой революционной ситуации» (Казань); «Голоса из России. Сборники А. И. Герцена и Н. П. Огарева. (Книжки I — IX. 1856—1860. Лондон. Факсимильное издание. В 3-х выпусках. Комментарии и указатели — 4-й выпуск. Вып.1. Книжки I — III. 1856—1857)». (Руководитель издания М. В. Нечкина.)

Изданы книги по истории внешней политики России: Л. Г. Бескровный — «Русское военное искусство. XIX в.»; «Внешняя политика России XIX и начала XX в. Документы Российского министерства иностранных дел. Серия 2. 1815—1830, т. 1 (9). Ноябрь 1815 — сентябрь 1817»; Н. А. Халфин — «Россия и ханства Средней Азии. Первая половина XIX в.».

С. Троицкий.

Издание работ по истории СССР (период капитализма 1861—1917 гг.)

В 1974 г. изданы исследования по социально-экономической и политической истории России и ее отдельных регионов: А. С. Нифонтов — «Зерновое производство России во второй половине XIX в. По материалам ежегодников статистики урожаев Европейской России»; М. К. Рожкова — «Формирование кадров промышленных рабочих в 60-х — начале 80-х годов XIX в. По материалам Московской губернии»; В. Я. Лаверычев — «Крупная буржуазия в пореформенной России. 1861—1900»; «История Дона. Эпоха капитализма» (отв. ред. В. А. Золотарев, Ростов н/Д); Э. В. Хоштария — «Очерки социально-экономической истории Грузии. Промышленность, города, рабочий класс (XIX в.— начало XX в.)» (Тбилиси); «Очерки экономической истории Казахской ССР. 1860—1917» (под ред. С. Б. Баишева, Алма-Ата); В. Фридман — «Банки и кредит в дореволюционном Казахстане (1900—1914 гг.)» (Алма-Ата); П. Ф. Щербина — «Судебная реформа 1864 г. на Правобережной Украине» (Львов).

Ряд исследований посвящен истории общественной мысли и революционного движения в России в период капитализма и империализма: Б. С. Итенберг — «Южно-российский союз рабочих»; «Историография Петербургского „Союза борьбы за освобождение рабочего класса“» (Пермь), Ш. М. Левин — «Очерки по истории русской общественной мысли. Вторая половина XIX — начало XX в.» (Л.); В. Г. Карасев — «Сербский демократ Живоин Жуёвич. Публицистическая деятельность в России в 60-х годах XIX в.»; Т. Ф. Федосова — «Польские революционные организации в Москве. 60-е годы XIX в.»; Б. С. Попков — «Польский ученый и революционер Иоахим Лелевель. Русская проблематика и контакты»; «Военные организации российского пролетариата и опыт его вооруженной борьбы. 1903—1917» (сб. статей); В. В. Модестов — «Рабочие Донбасса в трех русских революциях»; «Красноярск в трех революциях. Хроника революционных событий в Енисейской губернии. 1895—1920 гг.» (составители: Г. Н. Кожевников, И. А. Прядко, А. П. Сливина, Красноярск); «Материалы по истории освободительного движения в России в период капитализма» (под ред. В. Г. Вержбицкого и Э. С. Коган); И. В. Шауров — «Воспоминания участника первой русской революции» (2-е изд.); В. И. Миллер — «Солдатские комитеты в русской армии в 1917 г.».

История внешней политики России рассматривается в трудах: Н. С. Киняпина — «Внешняя политика России второй половины XIX в.»; М. М. Залышкин — «Внешняя политика Румынии и румыно-русские отношения 1875—1878»; С. Д. Сказкин — «Конец австро-русско-германского союза. Исследование по истории русско-германских и русско-австрийских отношений в связи с восточным вопросом в 80-е годы XIX ст.»; «Бухара и Афганистан в начале 80-х годов XIX в. Журналы кофандировок Г. А. Андаренко». (Вступительная статья Н. А. Халфина и В. А. Станишевского); К. Ф. Шацилло — «Россия перед первой мировой войной. Вооруженные силы царизма в 1905—1914 гг.»; В. А. Маринов — «Россия и Япония перед первой мировой войной (1905—1914)»; Н. Н. Яковлев — «1 августа 1914»; А. В. Игнатьев — «Внешняя политика Временного правительства».

С. Троицкий.

Издание работ по истории СССР советского периода

О деятельности В. И. Ленина в советский период изданы работы: И. И. Сергеев — «Ленинское учение о государственном капитализме и использование его основных приемов и форм в первые годы НЭП'а» (Саратов); А. С. Кулиев — «В. И. Ленин о превращении кооперации в средство строительства социализма» (Баку, на азерб. яз.); Т. У. Усубалиев — «Ленинизм — великий источник дружбы и братства народов» (2 изд.); «Ленин. Советское многонациональное государство. Дагестан» (Махачкала); П. У. Хамдамов — «В. И. Ленин о Средней Азии» (Ташкент); «В. И. Ленин и социалистические преобразования в Сибири»; Г. Орловский — «Как дела в Тамбовской губернии?» Сборник очерков (Воронеж).

Великой Октябрьской социалистической революции посвящены труды: Т. В. Осипова — «Классовая борьба в деревне в период подготовки проведения Великой Октябрьской социалистической революции»; Э. Клопов, Е. Кореневская — «Правительство, рожденное Октябрем»; Т. Д. Ионкина — «Всероссийские съезды Советов в первые годы пролетарской диктатуры»; Н. Н. Митрофанов — «Радио Октября. День за днем...»; Н. Г. Гончаренко — «В битвах за Октябрь (март 1917 — март 1918 гг.). Ист. очерк» (Донецк); Ю. И. Терещенко — «Политическая борьба на выборах в городские думы Украины в период подготовки Октябрьской революции» (Киев, на укр. яз.); Л. А. Кононович — «Страницы героического прошлого» (Тбилиси); Д. Шабаев — «Пока бьется сердце» (Нальчик); Р. Абдурахманов — «Годы тревожной молодости. Ист. очерк» (Ташкент, на узб. яз.); «За народное дело. Сборник статей», вып. 2 (Душанбе); Г. А. Герасименко — «Низовые крестьянские организации в 1917 — первой половине 1918 годов. На материалах Нижнего Поволжья» (Саратов).

Источниками по гражданской войне являются: «Директивы командования фронтов Красной Армии (1917—1922 гг.). Сборник документов», т. 3 — «Апрель 1920—1922 гг.»; «Балтийские моряки в борьбе за власть Советов в 1919 г.» (Документы и материалы, Л.); Д. Я. Курдачев — «Ответственность» (Пермь); «Из истории гражданской войны и интервенции. 1917—1922 гг.» (Сб. статей); М. М. Славин — «Реввоенсоветы в 1918—1919 гг. Ист.-юрид. очерк»; Г. И. Литвинова — «Революционные комитеты в годы гражданской войны»; «Гражданская война в Казахстане. Летопись событий» (Алма-Ата); «Гражданская война в Поволжье 1918—1920» (Казань); Е. И. Медведев — «Гражданская война в Среднем Поволжье (1918—1919 гг.)» (Саратов); Ф. Г. Попов — «1919 год в Самарской губернии. Хроника событий» (Куйбышев); И. Ф. Дрига — «В степях Приднепровья» (Симферополь); А. В. Агеев — «Амурские партизаны. Очерк по истории партизанского движения в Амурской обл. (1918—1920 гг.)» (Благовещенск); М. А. Водолагин — «Бастионы славы».

Публиковались работы о социально-экономических преобразованиях в годы гражданской войны и в восстановительный период: «Новая экономическая политика. Вопросы теории и истории» (Сб. статей); М. К. Мамаджанов — «Социально-экономические преобразования и развитие экономики Хорезмской Народной Советской Республики» (Ташкент); Р. Х. Каримов — «Узбекистан в период восстановления народного хозяйства СССР. 1921—1925 гг.» (Ташкент); Л. И. Яковенко — «Продовольственная политика Коммунистической партии и ее осуществление в Туркестане (1918—1924 гг.)» (Душанбе); С. А. Соколов — «В канун Великого почина. Хозяйственное строительство в Поволжье в 1918 г.» (Саратов); по этой же теме публиковались источники: «Рабочий контроль и национализация промышленности Новгородской губернии в 1917—1921 гг.» (Сб. документов и материалов) (Л.).

О социалистическом строительстве изданы работы: «История индустриализации Среднего Поволжья. 1926—1941 гг.» (Куйбышев); Г. Я. Пономаренко — «Курсом индустриализации. Ист. очерк» (Донецк); «Некоторые вопросы истории социалистического строительства. По материалам Северного Кавказа» (Сб. статей, Краснодар); «К вопросу о революционных преобразованиях на Северном Кавказе за годы Советской власти. Сб. статей» (Орджоникидзе); К. М. Кулиев — «Опыт строительства социализма в республиках Средней Азии и его значение для развивающихся стран» (Ашхабад); М. Алиджанов — «Рабочий класс Таджикистана в период строительства социализма. 1933—1937 гг.» (Душанбе); «Очерки по истории социалистического строительства в Поволжье» (Сб. статей, Казань); Л. Т. Иванова — «Раскрепощение женщин Якутии и их роль в социалистическом строительстве (1917—1937 гг.)» (Якутск).

Великой Отечественной войне посвящены работы: «История второй мировой войны. 1939—1945», т. 3 — «Начало войны. Подготовка агрессии против СССР»; «Подвиг. 1941—1945» (Челябинск); Н. Н. Попель, В. П. Савельев, П. В. Шеманский — «Управление войсками в годы Великой Отечественной войны»; «73 героических дня. Хроника обороны Одессы в 1941 г.» (Одесса); В. П. Морозов — «Исторический подвиг Сталинграда». Освободительной миссии Советской Армии посвящены труды: А. В. Антосяк — «В боях за свободу Румынии»; А. Н. Ратников — «В борьбе с фашизмом. О совместных боевых действиях советских и югославских войск в годы второй мировой войны».

Вклад в победу отдельных местностей получил отражение в источниках: «Страницы народного подвига. Калининская область в годы Великой Отечественной войны» (Сб. документов и материалов); «Подвиг Новороссийска. Сборник документов и материалов» (Краснодар); «Ульяновская область в годы Великой Отечественной войны 1941—1945 гг. Документы и материалы» (Ульяновск); «Удмуртия в Великой Отечественной войне 1941—1945 гг. Сборник документов» (Ижевск); «Казахстан в Великой Отечественной войне. Очерки». Вып. 2 (Алма-Ата); И. И. Кузнецов — «Восточная Сибирь в годы Великой Отечественной войны. 1941—1945» (Иркутск); А. Потапов — «Гвардейцы фронта и тыла (Рудный Алтай в годы Великой Отечественной войны 1941—1945 гг.)» (Алма-Ата). Проблеме тыла посвящены работы: «Советский тыл в Великой Отечественной войне» (н. 1—2); «Уходили на фронт эшелоны» (Сб.); В. М. Савельев, В. П. Савин — «Советская интеллигенция в Великой Отечественной войне»; В. С. Мурманцева — «Советские женщины в Великой Отечественной войне».

Боевой путь армий и корпусов раскрывают работы: «Незабываемые дороги. Боевой путь 10-й гвардейской армии»; «В сражениях за Победу. Боевой путь 38-й армии в годы Великой Отечественной войны 1941—1945»; И. Т. Коровников, П. С. Лебедев, Я. Г. Поляков — «На трех фронтах. Боевой путь 59-й армии»; Н. Г. Нерсесян — «Киевско-Берлинский. Боевой путь 6-го гвардейского танкового корпуса»; Ф. А. Костенко — «Корпус крылатой гвардии. Боевой путь 1-го Гвардейского истребительного авиационного Минского краснознаменного корпуса 1942—1945 гг.»; И. Н. Цховребов — «Гвардейцы Плиева» (Цхинвали); «Ленинградский военный округ. История...»; «Киевский Краснознаменный. История Краснознаменного Киевского военного округа 1919—1972».

Широко освещалась тема партизанского движения: «Война в тылу врага. О некоторых проблемах истории советского партизанского движения в годы Великой Отечественной войны» (Вып. 1); Д. Д. Елин — «Партизаны Молдавии. Из истории партизанского движения молдавского народа в годы Великой Отечественной войны Сов. Союза» (Кишинев); Г. С. Меркурьев, Г. В. Савин — «Конец операции „Остайзатц“»; Ф. В. Аксенов — «Огненный коридор» (Тула); Героизму советских воинов посвящены работы: «Высокое звание» (Пермь); «Белые ночи. О тех, кто прославил город на Неве. Очерки, зарисовки, документы, воспоминания» (Л.); А. Буров — «Огненное небо» (Л.); «По сигналу воздушной тревоги» (Л.); «Подвиги во имя Отчизны. Очерки о Героях Советского Союза — харьковчанах» (Харьков); Л. Г. Дьячков — «Герои Советского Союза — тамбовцы. Книга очерков» (Воронеж); «Солдатская слава. Очерки о кавалерах трех орденов Славы — кубанцах» (Краснодар); «Люди легенд. Очерки о партизанах и подпольщиках — Героях Советского Союза». Вып. 5.

Издавались произведения советских военачальников: А. А. Гречко — «Вооруженные Силы Советского государства»; Б. М. Шапошников — «Воспоминания. Военно-научные труды»; С. М. Штеменко — «Генеральный штаб в годы войны». Кн. 2; М. Е. Катуков — «На острие главного удара»; К. А. Мерецков — «На службе народу. Воспоминания» (на исп. яз.); Ю. А. Пантелеев — «Полвека на флоте»; его же — «Под небом Испании»; Н. М. Хлебников — «Под грохот сотен батарей»; В. Д. Лавриненков — «Возвращение в небо»; З. К. Слюсаренко — «Последний выстрел»; «Тихвин, год 1941-й. Воспоминания участников боев на тихвинском и волховском направлениях в октябре — декабре 1941 г.» (Л.); «Керчь героическая. Воспоминания, очерки, документы» (Симферополь); «Гангут 1941. Сборник воспоминаний о героической обороне полуострова Ханко в первые дни и месяцы Великой Отечественной войны» (Л.); С. Г. Жунин — «От Днестра до Буга» (Минск); С. Х. Арзуманян — «Земля пылала» (Минск); М. Кожухарь — «Народные мстители (Воспоминания партизана)» (Кишинев). С работой военных корреспондентов в Великой Отечественной войне знакомит книга: Б. Н. Полевой — «За четыре года. Из записок военного корреспондента». Кн. 1—2.

История послевоенного периода рассматривается в трудах: И. М. Некрасова — «Развитие электрификации СССР. (40—60-е гг.)»; Н. Ф. Хорошайлов — «Возрождение всесоюзной кочегарки. Из истории восстановления Донбасса в 1946—1950 гг. Исторический очерк» (Донецк); «Алтай в послевоенный период» (Историко-экономический очерк Барнаул); Ю. Г. Чуланов — «Изменения в составе и уровне творческой активности рабочего класса СССР. 1959—1970 гг.» (Л.); М. Ахунова — «Рабочий класс Узбекистана в период развитого социализма. (1959—1973 гг.)» (Ташкент); В. Е. Иващенко — «Очень просто. (О мужестве и творческой жизни инвалидов Великой Отечественной войны)».

Общими курсами по истории СССР и союзных республик являются: «Иллюстрированная история СССР»; «История Каракалпакской АССР». (т. 1—2, Ташкент). Изданы историографические работы: А. М. Чинчиков — «Советская историография первых аграрных преобразований и начального этапа колхозного строительства. (1917—1973 гг.)» (Саратов); «Очерки советской военной историографии»; М. З. Хенкин — «Смоленщина в советской историографии Великой Отечественной войны. (1941—1945 гг.)» (Смоленск); И. П. Староверова (сост.) — «Рукописное наследие академика М. Н. Тихомирова в Архиве Академии наук СССР. Научное описание»; «Историография и источниковедение истории СССР»; «Вопросы методологии и историографии». Вып. 1—2 (Томск); «Некоторые проблемы современной этнографической науки. Источниковедение и историография». С критикой буржуазных фальсификаций выступили историографические работы: Ю. И. Игрицкий — «Мифы буржуазной историографии и реальность истории. Современная американская и английская историография Великой Октябрьской социалистической революции» и др.

В связи с 250-летним юбилеем Академии наук СССР появились источники и исследования по истории советской науки: «Организация советской науки в 1926—1932 гг. Сборник документов» (Л.); «Академия наук СССР. Уставы АН СССР»; С. М. Джорбенадзе — «Учреждения Академии наук Союза ССР и Тбилисский университет. Документы и факты» (Тбилиси); Г. Д. Комков, Б. В. Левшин, Л. К. Семенов — «Академия наук СССР. 1724—1974. Краткий исторический очерк»; И. Н. Киселев — «Сотрудничество Академии наук СССР с академиями наук стран — членов СЭВ. 1957—1967».

Уделялось внимание истории социальных отношений: Д. А. Баевский — «Рабочий класс в первые годы Советской власти. (1917—1921 гг.)»; Е. Г. Гимпельсон — «Советский рабочий класс. 1918—1920 гг. Социально-политические изменения»; В. Е. Лобурец — «Формирование кадров советского рабочего класса Украины. (1921—1932 гг.)» (Харьков, на укр. яз.); «Истории рабочего класса Советского Узбекистана» (Ташкент, на рус. и узб. яз.); «Очерки истории рабочего класса Азербайджанской ССР». Т. 1. «1917—1940 гг.» (Баку); «Промышленные рабочие Коми АССР. 1918—1970»; С. Гулямов — «Таджикская советская интеллигенция. (История формирования и роста за годы Советской власти)» (Душанбе).

Истории национальных отношений посвящены труды: А. З. Бегиян — «Ленин и советская национальная государственность» (Ереван); Д. Алламурадов — «Исторический опыт Советов Узбекистана в борьбе за победу социализма» (Ташкент); «В дружбе — наша сила, наше счастье» (Сб. ст., Ташкент); Н. Д. Худайбердыев — «В единой семье народов-братьев. (Развитие производительных сил Узбекистана за 50 лет)» (Ташкент); «Братское сотрудничество Белорусской ССР с союзными республиками» (Минск); А. В. Репида — «Образование Молдавской АССР» (Кишинев); «История народного хозяйства Молдавской ССР. 1917—1958 гг.» (Кишинев); «Очерки экономической истории Казахской ССР. 1860—1970» (Алма-Ата); М. Т. Ансоков — «Образование и развитие национальной советской государственности народов Кабарды и Балкарии. (1917—1936 гг.)» (Нальчик).

С этой темой тесно связана история государственно-правового строительства: «К вопросу государственного строительства Советского Киргизстана 1924—1937 гг.» (Сб. документов, Фрунзе); Т. П. Коржихина — «История и современная организация государственных учреждений СССР. 1917—1972 гг.»; «Образование и развитие СССР — торжество ленинской национальной политики КПСС. Материалы научно-теоретической конференции, посвященные 50-летию образования СССР» (Минск); «50 лет образования СССР»; Б. М. Морозов — «Советы и образование СССР»; А. М. Лазарев — «Молдавская советская государственность и бессарабский вопрос» (Кишинев); «История государства и права Советской Армении» (кн. 1, Ереван).

О советской внешней политике изданы работы: «Документы внешней политики СССР» (т. 19); «Документы и материалы по истории советско-польских отношений» (т. 8); «Советский Союз — Народная Польша. 1944—1974» (Документы и материалы); «Советско-болгарские отношения. 1948—1970». (Документы и материалы); «Советско-венгерские отношения. 1948—1970 гг. (Документы и материалы)»; «Отношения СССР и ГДР. 1949—1955 гг. (Документы и материалы)»; В. И. Лазарев — «Вопросы советской дипломатической тактики в работах В. И. Ленина»; В. Я. Сиполс — «Советский Союз в борьбе за мир и безопасность. 1933—1939»; А. Ахтамзян — «Рапалльская политика. Советско-германские дипломатические отношения в 1922—1932 гг.»; «Советско-польские отношения. 1918—1945. Сборник статей»; П. Н. Ольшанский — «Рижский договор и развитие советско-польских отношений. 1921—1924»; «Годы братской дружбы и сотрудничества СССР и ПНР. Летопись важнейших событий советско-польских отношений. 1944—1974 гг.» (Киев); В. И. Худанич — «Советско-венгерское сотрудничество в 1945—1948 годах» (Львов); «Социалистический интернационализм в действии» (Львов); «Социалистический интернационализм в действии» (М.— София); «По законам братства» (Элиста); В. А. Александров, Б. Д. Пядышев — «Диалог Москва — Вашингтон и Европа»; В. А. Матвеев — «В интересах всего человечества. СССР — США: поворот от конфронтации к разрядке и деловому сотрудничеству»; А. З. Манфред — «Франция — Россия, Франция — СССР. Традиции дружбы и сотрудничества» (на франц. яз.); И. С. Глаголев — «Международная безопасность и экономическое развитие. Борьба СССР за мир и сокращение военных расходов».

Были изданы биографии выдающихся партийных и государственных деятелей: «Глеб Максимилианович Кржижановский. Жизнь и деятельность»; А. А. Круглов — «Скворцов-Степанов — атеист» (Минск); В. С. Акишинский — «Климент Ефремович Ворошилов. Биографический очерк»; А. В. Тишков — «Дзержинский»; И. М. Дубинский-Мухадзе — «Шаумян» (Кишинев, на молд. яз.); его же — «Камо»; Е. Бреслав — «Александра Михайловна Коллонтай»; И. В. Кузнецов — «Вячеслав Алексеевич Карпинский»; В. В. Колотов — «Николай Алексеевич Вознесенский»; Б. Петров, Б. Потулов — «Н. А. Семашко»; «Сергей Лазо. Воспоминания и документы». Наряду с этим публиковались биографии известных советских военачальников и полководцев: Б. Полевой — «Полководец» (Биогр. повесть о Маршале Советского Союза И. С. Коневе); М. В. Захаров — «Ученый и воин (О Маршале Советского Союза Б. М. Шапошникове)»; П. Я. Егоров — «Маршал Мерецков»; М. И. Мержанов — «Солдат, генерал, маршал» (О Маршале Советского Союза И. Х. Багрямяне); М. Т. Чернышев, К. Я. Чермашенцев — «Жизнь — Родине» (О Маршале Советского Союза С. С. Бирюзове); В. Рудный — «Долгое, долгое плавание» (Об адмирале флота Советского Союза И. С. Исакове); В. В. Карпенко — «Шорс»; «Ока Городовиков. Воспоминания. Исследования. Документы» (Элиста); Б. Богаев — «Борис Шумяцкий» (Красноярск).

Вышли работы по истории мемориальных памятников: А. Абрамов — «У Кремлевской стены»; «Мемориальные музеи В. И. Ленина. Очерки-путеводители по мемориальным музеям В. И. Ленина в Ленинграде и Ленинградской области» (Л.).

Продолжала выходить литература по истории заводов и фабрик: Е. Г. Васильева — «Мы — егоровцы. История ленинградского вагоностроительного завода им. И. Е. Егорова» (Л.); П. М. Бестака, С. С. Линовиченко, Д. З. Портнов — «Красная звезда». Краткий очерк истории Кировоградского ордена Трудового Красного Знамени завода сельскохозяйственных машин «Красная звезда» (Днепропетровск); «Дорогой рабочей чести. Очерк истории Полтавского турбомеханического завода» (Харьков).

Развивались краеведческие исследования: «История городов и сел Украинской ССР — Крымская область» (Киев, на укр. яз.); А. А. Киселев — «Родное Заполярье. Очерки истории

Мурманской обл. (1917—1972 гг.)» (Мурманск); «Очерки истории Чукотки с древнейших времен до наших дней» (Новосибирск); «Очерки истории Ярославского края» (Ярославль); «Очерки по истории Волгоградского края» (Волгоград); «История Москвы. Краткий очерк»; «Полтаве 800 лет. 1174—1974» (Сб. документов и материалов) (Киев, на укр. яз.); «История города Кирова. 1374—1974. Краткий очерк» (Киров); «Красноярск в трех революциях. Хроника революционных событий в Енисейской губернии. 1895—1920 гг.» (Красноярск).

К историко-этнографическим исследованиям относятся: И. Х. Калмыков — «Черкесы. (Историко-этнографический очерк)» (Черкесск); «Социальная организация и культура народов Севера»; К. Д. Басаева — «Преобразования в семейно-брачных отношениях бурят» (Улан-Удэ). *А. Маныкин.*

Издание работ по всеобщей истории

Вышли в свет очередной том «Советской Исторической Энциклопедии» (т. 15), «Международный ежегодник. Политика и экономика. 1974», «Византийский временник» (т. 36); «Ежегодник по аграрной истории Восточной Европы. 1971» (Вильнюс); «Ежегодник германской истории, 1973», «Американский ежегодник. 1974», «Япония. Ежегодник, 1973», «Бахрушинские чтения. 1973. Вып. 3,— Вопросы всеобщей истории» (Новосибирск), «Археографический ежегодник. 1973», «Письменные памятники Востока. Историко-филологические исследования. Ежегодник. 1971».

Изданы материалы научных конгрессов: «Международный конгресс исторических наук, 13-й. Москва, 1970. Доклады (т. 1, ч. 6—7)»; «Международный конгресс экономической истории, 5-й. Ленинград, 1970, Доклады» (т. 1).

По истории древнего мира опубликованы: М. Алексишвили — «Рабство и рабовладельческая идеология в античном мире» (Тбилиси, на груз. яз.); М. А. Дандамаев — «Рабство в Вавилонии. VII — IV вв. до н. э. (625—331 гг.)»; М. И. Артамонов — «Киммерийцы и скифы. (От появления на исторической арене до конца IV в. до н. э.)» (Ленинград); Г. М. Бонгард-Левин и Э. А. Грантовский — «От Скифии до Индии. Загадки истории древних ариев»; «Центральная Азия в кушанскую эпоху. Труды Международной конференции по истории, археологии и культуре Центральной Азии в кушанскую эпоху. Душанбе, 27 сент.— 6 окт. 1968 г.» (т. 1).

По истории средних веков изданы книги: А. И. Неусыхин — «Проблемы европейского феодализма. Избранные труды»; Г. М. Данилова — «Проблемы генезиса феодализма у славян и германцев. (Сравнительный анализ франкских, древнерусских, хорватских, сербских, польских источников)» (Петрозаводск); «Вопросы истории феодализма» (Сб. ст.); «Средневековый город» (вып. 2, Саратов); З. В. Удальцова — «Идейно-политическая борьба в ранней Византии. (По данным историков IV — VII вв.)»; Г. Г. Литаврин — «Как жили византийцы. (IX — XII вв.)»; А. П. Каждан — «Социальный состав господствующего класса Византии XI — XII вв.»; В. И. Рутенбург — «Италия и Европа накануне нового времени. Очерки» (Ленинград); И. Н. Осиновский — «Томас Мор»; А. Д. Ролова — «Экономическое положение трудящихся масс Флоренции во второй половине XVI в. и в начале XVII в.» (Рига); Л. Е. Куббель — «Сонгайская держава. Опыт исследования социально-политического строя»; Л. Н. Гумилев — «Хунны в Китае. Три века войны Китая со степными народами III — VI вв.»; Г. Я. Смолин — «Антифеодальные восстания в Китае второй половины X — первой четверти XII вв.». Вышли книги: «Вопросы истории древнего мира и средних веков. Сборник статей» (Минск); «Античная древность и средние века» (Сб. ст. 10, Свердловск); «Социально-экономические проблемы истории древнего мира и средних веков. Сборник трудов».

Вопросам международного рабочего и коммунистического движения посвящены книги: «Проблемы коммунистического движения. Коммунисты и борьба за национальное и социальное освобождение. Ежегодник. 1974»; «Актуальные проблемы международного рабочего движения» (Сб. ст.); «Международное рабочее движение» (справочник, вып. 3); С. И. Дорофеев — «Экономическая программа классовой борьбы» (компартий Западной Европы); «Вопросы истории международного рабочего движения» (вып. 15, Пермь); Г. З. Соркин — «Действительность против вымыслов. Критика буржуазной и реформистской историографии Коммунистического интернационала»; Л. И. Яковлев — «Очерки по истории международной солидарности трудящихся»; Л. И. Бродский, В. И. Стрепетов — «Борьба без компромиссов». (О формах и методах борьбы коммунистической и буржуазной идеологии» (Ленинград); В. Сапрыков — «Миф об „интеграции" рабочего класса в капиталистическую систему»; Б. М. Забарко — «Классовая борьба и международная рабочая помощь. Из истории международной пролетарской солидарности. 1924—1929» (Киев); Р. Я. Евзеров, И. С. Жаборовская — «Роза Люксембург. Биографический очерк»; А. Мартыненко — «Уильям Галлахер» (Киев, на укр. яз.). Изданы работы о молодежном движении: К. П. Вощенков — «Молодые борцы за мир. (Антивоенное движение молодежи всех континентов)», «Антиимпериалистическая борьба прогрессивной молодежи в развитых капиталистических странах на рубеже 60—70-х годов XX века. Сборник трудов»; «Вопросы истории международного молодежного движения и всеобщей истории» (Сб. ст., вып. 3, Томск).

Вопросам международного профсоюзного движения посвящены: В. Рубцов — «Сила в единстве. Международные монополии и борьба профсоюзов с ними»; Л. И. Двинина — «Проблемы международного христианского синдикализма».

По проблемам капитализма, как системы: А. И. Луковец — «На разных полюсах. (Социалистические и капиталистические страны)»; Ф. Бурлацкий, А. Галкин — «Социология. Политика. Международные отношения. (Процесс политического развития стран развитого капитализма)»; А. В. Кукаркин — «По ту сторону расцвета. Буржуазное общество: культура и идеология».

Разоблачению антикоммунизма посвящены книги: «Критика основных направлений современного антикоммунизма» (Ленинград); А. Ф. Панфилов — «За кулисами „Радио свобода"»; А. И. Стук — «Передачи ведет ЦРУ» (Минск, на белорус. яз.).

По истории международных отношений: «Стратегия империализма и борьба СССР за мир и разоружение»; «Справочник пропагандиста-международника»; «Международные отношения в Западной Европе»; «Международные отношения на Балканах» (Сб. ст., вып. 1); «Вопросы истории международных отношений» (Сб. ст., вып. 6, Томск); «История дипломатии» (2 изд., т. 5, кн. 1); С. Д. Сказкин — «Конец австро-русско-германского союза. Исследование по истории русско-германских и русско-австрийских отношений в связи с восточным вопросом в 80-е гг. XIX столетия»; В. А. Маринов — «Россия и Япония перед первой мировой войной (1905—1914 годы). Очерки истории отношений»; Н. Н. Яковлев —«1 августа 1914» (о событиях первой мировой войны); А. А. Языкова — «Малая Антанта в европейской политике, 1918—1925»; Б. Сиполс, М. Харламов — «Накануне второй мировой войны 1933—1939. Очерк международной политики» (на англ. яз.); Г. Н. Севостьянов, А. И. Уткин — «США и Франция в годы войны 1939—1945. Из истории взаимоотношений»; А. Манфред — «Франция — Россия. Франция — СССР. Традиции дружбы и сотрудничества» (на франц. яз.); Г. А. Арбатов — «Идеологическая борьба в современных международных отношениях. Доктрина, методы и организация внешнеполитической пропаганды империализма» (на франц. яз.); «Проблемы современной Европы. Европейская безопасность и тенденции развития в Западной Европе»; Ю. Н. Рахманинов, Г. В. Уранов — «Европа; безопасность и сотрудничество»; «Международные отношения на Ближнем и Среднем Востоке после второй мировой войны (40—50-е годы)» (Сб. ст.); Л. Толкунов — «Ближний Восток; от войны к переговорам»; «История второй мировой войны. 1939—1945» (т. 2—3).

Среди работ по новой и новейшей истории: «Проблемы британской истории». Сб. ст.; Т. А. Павлова — «Вторая английская республика. (1659—1660)»; С. А. Саркисян — «Великий социалист — утопист Роберт Оуэн» (Ереван); «Положение и борьба британского рабочего класса» (Сб. ст.); В. А. Горбик — «Антирабочая политика правительства консерваторов и положение трудящихся в послевоенной Англии» (Киев); И. Е. Городецкая— «Великобритания: избиратели, выборы, партии. 1945—1970»; В. Г. Трухановский — «Антони Иден. Страницы английской дипломатии, 30—50-е гг.»; «Вопросы германской истории и историографии. Сборник научных статей» (вып. 2, Днепропетровск); «Германская восточная политика в новое и новейшее время. Проблемы истории и историографии» (Сб. ст.); Б. А. Айзин — «Революционные германские социал-демократы против империализма и войны (1907—1914 гг.)»; «Из истории немецкого демократического и революционного движения» (Сб. ст., Воронеж); А. С. Бланк — «В сердце „третьего рейха". Из истории антифашистского Народного фронта и подполье»; «Германская Демократическая Республика»; В. П. Смирнов — «Движение Сопротивления во Франции в годы второй мировой войны»; А. И. Степанов — «ФРГ и Китай. К истории отношений. 1949—1974 гг.»; Л. Р. Серебряный — «Нидерланды. Очерки страноведения»; «История Швеции»; Ю. И. Голошубов — «Скандинавия и проблемы послевоенной Европы».

По истории США: Б. Г. Корионов — «Соединенные штаты Америки как они есть. 200 лет: возможности, обещания, действительность»; А. И. Мельников — «Современная классовая структура США»; С. Б. Четвериков — «Кто и как делает политику США»; А. Д. Гусев — «США: кризис социальной политики» (Минск); А. А. Попов — «США: государство и профсоюзы»; О. А. Феофанов — «США: реклама и общество»; А. А. Кислова — «Социальное христианство в США. Из истории общественной мысли. 90-е годы XIX в.— 30-е годы XX в.»; Е. Ф. Языков — «Фермерское движение в США (1918—1929 гг.)»; М. И. Лапицкий — «Уильям Хейвуд»; И. В. Сивачев — «Рабочая политика правительства США в годы второй мировой войны»; А. А. Фурсенко — «Критическое десятилетие Америки. 60-е гг.» (Ленинград); «США: студенты и политика. Американское студенчество в демократической борьбе в 60—70-е гг.»; Л. Н. Митрохин — «Негритянское движение в США: идеология и практика»; Ю. М. Мельников — «От Потсдама к Гуаму. Очерки американской дипломатии»; Ив Севостьян — «Планирование внешней политики в США. Некоторые вопросы теории, практики и организации»; «США: научно-техническая революция и тенденции внешней политики»; В. Б. Воронцов — «Дело „Амерэйша". Политические столкновения в США по проблемам Китая».

Изданы работы по истории Латинской Америки: В. И. Коваль, С. И. Семенов, А. Ф. Шульговский — «Революционные процессы в Латинской Америке», «Латинская Америка: проблемы единства антиимпериалистических сил» (Сб. ст., ч. 1—2); «Средние городские слои Латинской Америки»; М. И. Поляков— «Городские маргинальные слои Латинской Америки»; Л. В. Пегушева — «Латинская Америка: „панамериканизм" в рабочем движении»; Ю. М. Григорьян — «Германский империализм в Латинской Америке (1933—1945)»; «Республика Куба»; «Монкада — набат революции»; Н. К. Рафа — «Крестьянство в Кубинской революции»; Н. Н. Чигирь — «СССР — Куба: в едином строю и общей цели»; И. К. Самаркина — «Община в Перу. Очерк социально-экономического развития»; А. С. Аникин — «Внешняя политика Чили 1938—1967 гг.»; В. Чернышев — «Заговор „мумий"» (о Чили в 1970—73 гг.); И. Р. Лаврецкий — «Сальвадор Альенде» (в сер. «Жизнь замечательных людей»); А. П. Москаленко — «Пуэрто-Рико и США».

Славяноведение и балканистика представлены работами: «Центральная и Юго-Восточная Европа в новое время. Сборник статей»; «Украинское славяноведение» (Сб. ст., Львов, на укр. яз.); «Балканский исторический сборник» (Сб. 4. Кишинев); «Балканы и Ближний Восток в новейшее время» (Сб. ст., вып. 3, Свердловск); «Народная республика Болгария»; Ю. В. Бернов, Г. А. Чернейко — «Народная республика Болгария. Справочник»; А. К. Мартыненко — «Русско-болгарские отношения накануне и в период революции 1905—1907 гг.» (Киев); И. В. Ганевич — «Деятельность Болгарской Коммунистической партии по укреплению диктатуры пролетариата (сент. 1944—1948 гг.)» (Киев); И. Ф. Иовва — «Бессарабия и греческое национально-освободительное движение (1812—1829 гг.) (Кишинев); «Польская Народная Республика»; «Польша и Русь. Черты общности и своеобразия в историческом развитии Руси и Польши XII — XIV вв.» (Сб. ст.); Б. С. Попков — «Польский ученый и революционер Иоахим Лелевель. Русская проблематика и контакты»; Т. Ф. Федосова — «Польские революционные организации в Москве. 60-е гг. XIX в.»; В. Любовцев — «ПНР: активная политика мира»; «Социалистическая Республика Румыния»; А. К. Мошану — «Рабочее и социалистическое движение в Румынии (1907—1914)» (Кишинев); М. М. Залышкин — «Внешняя политика Румынии и румыно-русские отношения. 1875—1878»; В. Г. Карасев — «Сербский демократ Живоин Жуевич. Публицист. Деятельность в России в 60-х гг. XIX в.».

Изданы работы, разоблачающие колониализм и неоколониализм: А. С. Ерусалимский — «Колониальная экспансия капиталистических держав и освободительное движение народов Южной Африки и Китая в XVII — XIX вв.»; О. Б. Шпаро — «Захват Кипра Англией»; И. И. Васин — «Политика капиталистических держав в Эфиопии (80—90-е годы XIX в.)»; А. С. Плотников — «Реформизм и колониализм. Тайный сговор. (Подрывная деятельность правых лидеров Международной конференции свободных профсоюзов)»; В. В. Вахрушев — «Неоколониализм — орудие империализма (против развивающихся стран)»; В. И. Выговский — «Апологеты колониализма (Критика буржуазных концепций распада колониальной системы империализма)» (Киев); Б. С. Тупов — «Родезийский кризис».

Среди книг, посвященных вопросам национально-освободительного движения в странах Азии и Африки и проблемам развивающихся стран; «Развивающиеся страны: закономерности, тенденции, перспективы»; «Зарубежный Восток и современность. Основные закономерности и специфика развития освободившихся стран» (т. 1—2); «Проблемы социально-политического развития освободившихся стран» (Сб. ст.); «Современные социально-экономические проблемы стран Южной Азии. Сборник статей»; «Общество, элита и бюрократия в развивающихся странах Востока» (кн. 1—2); «Индия: современность и история» (Сб. ст.); М. Н. Кунцыков — «Современная Индия: монополии и политика»; Ф. С. Салимова — «Женщины независимой Индии (1947—1970 гг.)»; М. А. Плешова — «Штат Уттар Прадеш: социально-политические проблемы»; В. Донадзе — «Махатма Ганди — великий сын индийского народа» (Тбилиси, на груз. яз.); «Народная Республика Бангладеш. Справочник»; Р. М. Мукимджанова — «Пакистан, Южная Азия и политика США. (60-е — начало 70-х гг.)»; Е. Дмитриев, В. Ладейкин — «Путь к миру на Ближнем Востоке»; «Вооруженная борьба народов Африки за свободу и независимость»; «Африка: возникновение отсталости и пути развития» (Сб. ст.); М. И. Брагинский — «Формирование африканского пролетариата»; «Некоторые вопросы экономики и истории современной Африки. Сборник статей молодых специалистов»; Л. Д. Яблочков — «Принципы внешней политики африканских государств», И. П. Беляев, Е. М. Примаков — «Египет: время президента Насера»; «Современная Сирия. Справочник»; Ю. И. Комар — «Рабочий класс Республики Заир. (Особенности формирования и социально-экономическое положение)»; И. А. Ксенофонтова — «Народ Зимбабве (Очерки социально-экономической истории)»; Д. Б. Малышева — «Религия и политика в странах Восточной Африки»; Е. Н. Мельников — «Политический и государственный строй Ливана»; Д. Н. Филипенко — «Разбитые оковы. Из истории антиколониальной борьбы малийского народа» (Киев); «Современная Нигерия» (Справочник); «Непал: история, этнография, экономика» (Сб. ст.); Е. С. Шерр — «Сомали в борьбе за социалистическую ориентацию», «Советско-сомалийская экспедиция. 1971—1973»; «Республика Шри-Ланка: экономика и политика» (Сб. ст.).

Во многих работах исследуются другие важные проблемы развития стран Азии и Африки: Н. И. Конрад — «Избранные труды. История»; «Актуальные проблемы современного востоковедения. История. Экономика» (Сб. ст.); «Проблемы востоковедения» (Сб. ст., вып. 4); Р. А. Сеидов — «Иранская буржуазия в конце XIX — начале XX в. (Начальный этап формирования)»; «История Кореи. С древнейших времен до наших дней» (т. 1—2); «Монгольская Народная Республика»; Ш. Б. Чимитдоржиев — «Антиманьчжурская освободительная борьба монгольского народа (XVII—I половина и середина XVIII в.); «Маньчжурская экспансия и борьба монголов за свободу и независимость родины» (Улан-Удэ); «Исследования и материалы по Монголии»

(Сб. ст., Улан-Удэ); Н. А. Иофан — «Культура древней Японии»; «Страны и народы Ближнего и Среднего Востока. 6. Арабские страны» (Ереван, на арм. и рус. яз.); «Арабские страны. История, экономика. Труды III Всесоюзной конференции арабистов. Ереван, 1969»; «Дальний Восток. История, экономика» (Сб. ст.); Л. А. Семенова — «Из истории фатимидского Египта. Очерки и материалы»; М. Брухнов — «Чака» (об организаторе борьбы зулусского народа с английскими колонизаторами (в сер. «Жизнь замечательных людей»).

Вышло несколько работ по новой и новейшей истории Китая, о современном положении в КНР: Н. И. Фомина — «Борьба против Цинов на юго-востоке Китая (середина XVII в.)»; И. С. Ермаченко — «Политика маньчжурской династии Цин в Южной и Северной Монголии в XVII в.»; Г. В. Мелихов — «Маньчжуры на Северо-Востоке (XVII в.)»; М. И. Сладковский — «История торгово-экономических отношений народов России с Китаем (до 1917 г.)»; Г. В. Ефимов — «Буржуазная революция в Китае и Сунь Ят-сен. (1911—1913 гг.)»; О. Е. Непомнин — «Экономическая история Китая (1864—1894 гг.)»; А. М. Малухин — «Китайское крестьянство в революции 1925—1927 гг.»; «Внешняя политика и международные отношения Китайской Народной Республики» (т. 1—2); З. Таипов — «В борьбе за свободу» (о национально-освободительной борьбе народов Синьцзян-Уйгурского автономного района КНР); В. Я. Сидихменов — «Китай. Страницы прошлого». Вышли книги: «История Китая с древнейших времен до наших дней»; «История и культура Китая. Сб. памяти акад. В. П. Васильева»; «Аграрные отношения и крестьянское движение в Китае. Сборник статей».

Опубликованы работы: В. М. Андреева, К. В. Малаховский, А. С. Петриковская — «Новая Зеландия. Справочник», «Австралия и Океания. История, география, культура» (Сб. ст.); К. В. Малаховский — «Под Южным Крестом» (о суверенных государствах Океании).

Методологическим вопросам истории, историографии и источниковедению посвящены книги: Ю. М. Бородай, В. Ж. Келле, Е. Г. Плимак — «Наследие К. Маркса и проблемы теории общественно-экономической формации»; «Проблемы истории и теории мировой культуры. Сборник статей памяти акад. Н. И. Конрада»; «Методологические и историографические вопросы исторических наук» (Сб. ст. вып. 9 и 10, Томск); Б. Г. Вебер — «Историографические проблемы»; В. А. Дьяков — «Методология истории в прошлом и настоящем»; А. В. Гулыга — «Эстетика истории. (Взаимодействие истории как науки с искусством и фольклором)»; «Из истории и методологии исторических наук. Сборник статей» (Ростов н/Д.); «Историографический сборник» (вып. 2(5), Саратов); «Историография и источниковедение истории стран Азии». (Сб. ст., вып. 3, Ленинград); «Критика современной буржуазной и реформистской историографии» (Сб. ст.); Е. В. Гутнова — «Историография истории средних веков. Середина XIX в.— 1917 г.»; В. А. Дунаевский — «Советская историография новой истории стран Запада 1917—1941 гг.»; А. С. Бланк — «Адвокаты фашизма. Легенды и мифы реакционной буржуазной историографии о германском фашизме»; «Основные проблемы истории США в американской историографии 1861—1918 гг.»; «Американская историография внутриполитических проблем США в послевоенный период»; «Национальная историография стран Юго-Восточной Азии» (Сб. ст.); «Восточные источники по истории народов Юго-Восточной и Центральной Европы» (Сб. ст., т. 3); В. Л. Чолганская — «Британские парламентские и ведомственные издания. Источниковедческий обзор. 1900—1970 гг.»; А. С. Шофман — «Федор Герасимович Мищенко» (Казань).

По истории религии и атеизма вышли книги: Н. М. Никольский — «Избранные произведения по истории религии»; Г. И. Эзрин — «Государство и религия. Религиозные организации и политическая структура общества»; «История и теория атеизма»; «Научный атеизм: проблемы теории и практики» (Сб. ст., вып. 2); «Вопросы научного атеизма. Сборник статей» (вып. 16); «Мир человека» (об атеизме) (Ежегодник, вып. 4); Е. К. Дулуман — «Религия как социально-исторический феномен» (Киев, на укр. яз.); «Идейный кризис религии и религиозный модернизм» (Киев, на укр. яз.); К. К. Платонов — «Психология религии. Факты и мысли» (Ереван, на арм. яз.); М. М. Кубланов — «Возникновение христианства. Эпоха. Идеи. Искания»; Л. Н. Великович — «Левые течения в религиозных организациях капиталистических стран», «Социально-психологические аспекты критики религиозной морали. Сборник статей» (вып. 1, Ленинград); Н. А. Ковальский — «Католицизм и мировое социальное развитие»; «Религия и общественная мысль народов Востока» (Сб. ст.); М. Т. Степаняниц — «Ислам в философской и общественной мысли зарубежного Востока (XIX — XX вв.)».

Среди изданных источников: «Та'рих-и систан» («История Систана») (пер., введ. и коммент. Л. П. Смирновой); ал-Джами Махмуд ал-Хусайни ибн Ибрахим — «Та'рих-и Ахмад-шахи» («Ахмадшахова история» Факс. рукописи. Введ., аннот., оглав., хронология и указ. Д. Саидмурадова) (кн. 2); А. Г. Малявкин — «Материалы по истории уйгуров в IX — XII вв.» (Новосибирск).

Из публикаций документов: «Документы и материалы 1636—1654. Сборник документов»; «Документы и материалы советско-американской встречи во Владивостоке 23—24 ноября 1974 г.»; «Документы и материалы советско-французской встречи в Рамбуйе. 4—7 дек. 1974 г.», «Трагедия Чили. Материалы и документы»; «Прогрессивная Америка в борьбе. 1917—1973. Документы и материалы»; «Всемирный конгресс профсоюзов,

8-й. Варна. 1973»; «Консультативное совещание руководителей молодежных организаций социалистических стран, Москва, 1974».

Из мемуаров: «На китайской земле. Воспоминания советских добровольцев. 1925—1945»; Ф. И. Шабшина — «Южная Корея. 1945—1946 гг. Записки очевидца». *А. Сыркин.*

ИСТОРИЯ ЕСТЕСТВОЗНАНИЯ И ТЕХНИКИ

В Институте истории естествознания и техники АН СССР

В 1974 г. н.-и. деятельность Ин-та была направлена на разработку актуальных проблем истории естествознания и техники, научно-технических и общетеоретических проблем научно-технической революции, социальных, организационных и психологических проблем научной деятельности (науковедение).

Основное внимание в области истории естествознания и техники было сосредоточено на создании трудов по мировой истории естественных наук и истории техники.

В 1974 г. вышло из печати 25 книг, завершена работа над 22 книгами и передано в печать 22 рукописи.

Закончена работа над коллективным трудом «История биологии в XX веке» и последним томом «Истории физики». В этих работах анализ развития двух важнейших отраслей естествознания доведен до середины 20 в. Велась работа над последними томами «Истории математики» (19 — начало 20 вв.) и начата подготовка коллективного труда по всеобщей истории химии. Этим будет завершено создание серии обобщающих трудов по всеобщей истории основных естественных наук. Такого рода исследования проводятся в нашей стране впервые.

В 1974 г. подготовлен 1-й том (из 3 запланированных) исследования по всеобщей истории техники; в нем рассматривается развитие техники с древнейших времен до 70-х гг. 19 в. Начата работа над совместным трудом советских историков науки и ученых ГДР по анализу и критике современных буржуазных концепций развития науки.

Опубликована монография «Партия и современная научно-техническая революция в СССР»; закончено исследование по истории радиоэлектроники и ее роли на современном этапе НТР; продолжались исследования по темам: «НТР как исторический процесс», «Теоретические проблемы НТР»; «Изучение процесса превращения науки в непосредственную производительную силу», «Развитие автоматизации производства» и др.

Одновременно проводились исследования по комплексному изучению науки (науковедению). Среди основных тем этого направления: «НТР и проблемы управления научной деятельностью», «Анализ особенностей деятельности и личности руководителя научного коллектива», «Генезис, структура и функционирование сети научных учреждений химической промышленности»; завершена работа по теме «Проблемы развития сети научных центров и научных учреждений». В серии «Науковедение: проблемы и исследования» изданы коллективные работы «Человек науки» и «Социологические проблемы науки» (в этой серии с 1969 г. опубликовано уже 10 книг).

В 1974 г. в ГДР вышел перевод книги «Научное открытие и его восприятие» (ранее увидели свет переводы других трех книг этой же серии). В настоящее время готовится к изданию на английском и немецком языках книга: «НТР и изменение структуры научных кадров СССР». Совместно с учеными ГДР готовится к изданию коллективный труд «Школы в науке».

В Ленинградском отделении Ин-та закончена работа над темами «Организация научных исследований в Ленинграде», «Эволюция механики в ее взаимной связи с техникой», продолжалось исследование по проблеме «Организация и развитие сети ленинградских научно-исследовательских институтов в 1926—1967 гг.» и опубликован сборник документов «Организация советской науки в 1926—1932 гг.».

В 1974 г. вышли из печати сборники «Проблемы истории и методологии научного познания» и «Философия и естествознание», подготовленные при участии П. Н. Федосеева, И. П. Дубинина, М. А. Маркова, Ю. А. Жданова, М. Э. Омельяновского и др., книги по анализу логикометодологических оснований общей теории систем, по истории гидрологии в 20 в. и др.

Ин-т принимал активное участие в подготовке материалов к 250-летнему юбилею АН СССР, по истории русско-французских научных связей в 18—20 вв. и др. Начаты работы по методологии историко-научных исследований и критике буржуазных концепций развития науки, продолжалась работа по созданию четырехтомной «Энциклопедии истории естествознания» (в 1974 г. подготовлена рукопись 1-го тома — 100 а. л.).

В 1974 г. была проведена годичная научная сессия Ученого совета Ин-та с участием других научных учреждений и вузов (было заслушано 10 докладов), а также конференция аспирантов и молодых научных работников СССР, занятых исследованием по истории науки и техники.

С участием Ин-та проведены Третьи научные чтения, посвященные разработке научного наследия и развитию идей Ф. А. Цандера и Девятые научные чтения, посвященные разработке научного наследия и развитию идей К. Э. Циолковского.

В качестве головного учреждения Ин-т принял участие в подготовке и проведении Международного симпозиума стран — членов СЭВ и СФРЮ по проблеме «Научно-техническая революция и социальный прогресс». Было подготовлено 8 сборников по материалам симпозиума и ведется подготовка к изданию Трудов симпозиума.

Ин-т руководит также темой «Общетеоретические и социальные проблемы развития науки», участвуя в координации научных исследований стран — членов СЭВ. В разработке этой темы принимают участие специалисты НРБ, ВНР, ГДР, ПНР, СССР, ЧССР (ок. 20 учреждений), ведущие совместные исследования по критике буржуазных концепций развития науки, сопоставительному анализу научных кадров соц. стран, вопросам организации, социологии и психологии научной деятельности, системному анализу и др.

Ин-т имеет широкие международные связи со многими странами, в первую очередь с учеными соц. стран.

Большое участие было уделено подготовке и участию в 14-м Международном конгрессе по истории науки (Япония, август 1974 г.), в котором участвовало ок. 500 ученых из 23 стран. В составе советской делегации (руководитель — С. Р. Микулинский) были представители различных областей науки; в нее входили ученые Москвы, Ленинграда и ряда союзных республик. Было заслушано ок. 300 докладов, из них 40 советских. Значительная часть докладов относилась к проблемам истории науки и техники в странах Востока; большая группа докладов была посвящена практическому значению исторических исследований для решения современных проблем организации науки и выработки правильной научной политики.

Доклады советских участников Конгресса были посвящены раскрытию марксистской концепции развития науки, показу преимуществ социалистического строя для развития науки, техники и культуры, роли АН СССР в развитии советской и мировой науки, значению науки в НТР, проблемам взаимосвязи науки и общества, истории отдельных научных дисциплин в различные исторические эпохи. Доклад С. Р. Микулинского — «Методологические проблемы историко-научных исследований» привлек большое внимание видных ученых разных стран. Они солидаризировались с основными положениями советского доклада и выразили согласие с утверждением докладчика о решающей роли социально-экономических факторов в процессе развития науки. Оживленную дискуссию вызвали проблемы «Наука и общество в Японии и Китае», «Роль техники в процессе превращения отсталой страны в промышленно-развитую страну» и др. Освещая марксистско-ленинские концепции в области истории науки, советские делегаты, а также представители соц. стран подвергли критике ошибочные позиции некоторых западных ученых.

В рамках Конгресса состоялось заседание Генеральной ассамблеи Отделения истории науки Международного союза истории и философии науки, на котором были заслушаны сообщения о деятельности Исполкома Союза, ряда комиссий и избран новый состав Исполкома. Президентом избран Р. Татон (Франция), первым вице-президентом — А. Т. Григорьян (СССР), вторым вице-президентом — Э. Хайберт (США), генеральным секретарем — Ф. Гринеуэй (Великобритания), членами Исполкома — Б. Суходольский (ПНР) и др. В состав Исполкома Международного комитета по истории техники избраны: президентом — Л. Бульферетти (Италия), вице-президентами — С. В. Шухардин (СССР) и М. Кранцберг (США).

Следующий, 15-й Международный конгресс по истории науки состоится в 1977 г. в Великобритании. *С. Плоткин.*

МЕДИЦИНА

Двадцать девятый всесоюзный съезд хирургов

Состоялся 3—7 июня в Киеве с участием 1329 делегатов и 848 советских и зарубежных гостей. Рассмотрены три основных вопроса: организация хирургической помощи в СССР; раны (теоретические и клинические аспекты); хирургическое лечение язвенной болезни желудка и двенадцатиперстной кишки.

В программном докладе «Организация и перспективы развития хирургической помощи в СССР» Б. В. Петровский осветил вопросы дальнейшего совершенствования системы здравоохранения, научного обоснования характера и уровня специализации. Отмечены перспективность строительства крупных многопрофильных больниц со специализированными отделениями, оснащенными современной медицинской техникой, успехи медицинской промышленности в создании новых инструментов (для сердечных, сосудистых, легочных операций, микроопераций на коронарных артериях; аппарат для ультразвукового разрезания и соединения костей), а также медикаментов (новые антибиотики, гормоны, ферменты, антисвертывающие средства, антисептики, обезболивающие средства).

Съезд обсудил вопросы организации анестезиолого-реаниматологической службы. Быстрый рост числа подготовленных специалистов позволил организовать отделения анестезиологии и реанимации во всех республиканских, краевых, областных и во многих городских и районных больницах. В медицинских институтах и институтах усовершенствования врачей созданы кафедры анестезиологии и реанимации. Подготовка среднего медперсонала (анестезистов) проводится после окончания медицинских училищ на базах отделений анестезиологии — реанимации. Намечено обязательное включение основ реанимации в школьные (старшие классы) и вузовские программы, обучение методам реанимации работников милиции, пожарной охраны, службы спасения на воде, дорожных рабочих, шоферов, работников транспорта, электростанций и т. д. Подчеркнуто значение специальных палат реанимации и интенсивной терапии для больных, перенесших операции, и больных с отравлениями, инфарктом миокарда, остро развившейся недостаточностью почек или печени. Эти палаты оснащены дыхательной и наркозной аппаратурой, дефибрилляторами и электростимуляторами сердца, специальными аппаратами — мониторами для наблюдения за больными.

Обсуждена созданная в стране принципиально новая система оказания неотложной помощи больным с острыми хирургическими заболеваниями брюшной полости, предусматривающая максимальное приближение врачебной помощи к населению, оказание помощи пострадавшим и больным непосредственно на месте и в пути следования в лечебное учреждение, преемственность в оказании медицинской помощи на всех ее этапах. Машины скорой помощи радиофицированы, оборудованы наркозной и специальной аппаратурой и инструментарием, снабжены медикаментами, кровезаменителями, что позволяет оказывать первую врачебную и некоторую специализированную помощь еще до поступления больного в стационар. Создание больниц скорой помощи и объединение их со станциями скорой помощи способствует повышению общего уровня оказания экстренной помощи.

Ожоговая болезнь стала одним из важнейших видов производственной и бытовой травмы. Разработаны и внедрены в практику эффективные методы лечения ожоговой раны, ожогового истощения. Разработан комплексный метод профилактики и лечения послеожоговых патологических рубцов и контрактур. Созданы искусственные заменители кожи, несколько видов аэрозолей для местного лечения обожженных. Использование гормональных препаратов позволяет влиять на течение различных периодов ожоговой болезни. При тяжелых ожогах наиболее рационально лечение в специализированных ожоговых отделениях и центрах.

Обсуждены также вопросы травматологической помощи. Рост дорожного и бытового травматизма изменил характер и структуру травм и ранений, чаще стали встречаться тяжелые повреждения, что существенно изменило морфологию и патофизиологию раневого процесса и реакцию организма на травму. Успехи анестезиологии и реанимации способствуют развитию хирургических методов лечения переломов труднодоступных областей таза, тазобедренного сустава, множественных и сочетанных повреждений.

Отмечена важная роль трансфузиологии (учения о переливании крови и кровезаменителей) в развитии неотложной хирургической помощи при обширных травмах, массовой кровопотере, в сердечно-сосудистой, легочной и брюшной хирургии. Внедрение в практику искусственного кровообращения, позволяющего временно заменить функцию сердца и легких, определило успехи в разработке эффективных радикальных операций на открытом сердце.

Подробно обсуждены проблема раневой инфекции, применение новых химических антисептиков при лечении инфицированных ран и биологически активных веществ, повышающих иммунно-биологическую реактивность организма. Показано, что использование гипербарической оксигенации (лечение кислородом в барокамерах) при тяжелых формах гнойных ран тормозит развитие некроза тканей, способствует очищению раны, позволяет активно бороться с гипоксией тканей и уменьшает интоксикацию организма. Применение ферментов позволяет значительно сократить сроки заживления гнойных ран.

Обсуждены сравнительная оценка различных методов оперативного лечения язвенной болезни желудка и двенадцатиперстной кишки, отдаленные результаты хирургического и консервативного лечения. Последнее время получают распространение органосохраняющие операции (ваготомия в сочетании с пилоропластикой или антральной резекцией). Применение экстренного рентгенологического исследования, метода эндоскопии и селективной ангиографии при острых желудочно-кишечных кровотечениях позволяет с большой точностью установить источник кровотечения, свести на нет диагностические ошибки, определить метод и объем консервативного или хирургического лечения. Разработан метод охлаждения желудка как лечебного средства при острых заболеваниях органов брюшной полости (желудочно-кишечных кровотечениях, панкреатитах, отравлениях прижигающими средствами). В 1973 г. начато массовое производство аппаратов локальной гипотермии. *Д. Великорецкий.*

Второй всесоюзный съезд фармацевтов

Состоялся 17—20 сентября в Риге с участием более 700 советских и зарубежных специалистов. На пленарном заседании обсуждены четыре проблемы: основные направления развития аптечного хозяйства в СССР; перспективы производства лекарственных средств на ближайшие годы; совершенствование методов изготовления и анализа лекарственных средств; организация разработок и внедрения в медицинскую практику новых лекарственных средств.

Подробно обсуждено дальнейшее развитие аптечной сети, намечены строительство и организация новых крупных современных аптек с ликвидацией мелких нерентабельных аптечных учреждений. Подчеркнуты значение центральных районных аптек в деле улучшения лекарственного обеспечения сельских лечебно-профилактических учреждений, необходимость создания автоматизированной системы управления аптечным хозяйством, внедрения вычислительной техники, машинной обработки информации о движении и наличии лекарственных средств, определения потребности в медикаментах. Обсуждены актуальные вопросы производственной деятельности аптек лечебно-профилактических учреждений, организация их снабжения, вопросы территориального размещения аптечной сети, научной организации труда.

За последние годы расширены исследования по изысканию и организации производства высокоэффективных препаратов для лечения злокачественных новообразований, сердечно-сосудистых, инфекционных и других заболеваний. Ввод новых мощностей, повышение технического уровня производства и расширение научной базы позволили организовать промышленный выпуск многих новых лекарственных средств, существенно влияющих на улучшение медицинской помощи населению. Мин-во медицинской промышленности СССР принимает меры по повышению урожайности культивируемых растений, организации новых совхозов по возделыванию лекарственных культур и значительному расширению заготовок дикорастущих растений.

На четырех секционных заседаниях было заслушано более 200 докладов о совершенствовании методов приготовления лекарств, их анализа, изыскания новых лекарственных форм, об экономике и организации фармацевтической службы СССР. Подробно обсуждено одно из основных научных направлений — биофармация, с помощью которой оказалось возможным научно объяснить, определить место и влияние каждого фармацевтического фактора на всех стадиях получения, всасывания, биотрансформации и элиминации (выведения из организма) препарата. В биофармацевтическом аспекте изучен ряд гормонов, анальгетиков, спазмолитиков, сульфаниламидов, витаминов и др. препаратов. Широкое развитие получили фотометрические и хроматографические методы анализа. Большое внимание уделено фармакологическому изучению выделенных из растений или синтезированных соединений. Совершенствуются и автоматизируются технологические процессы и разработка новых лекарственных форм, получены лекарства с пролонгированным и дифференцированным действием, проводится работа по изучению сроков годности препаратов, условий их длительного хранения.

В следующем пятилетии предусматривается внедрение в производство процессов ультратонкой и стерильной фильтрации инъекционных растворов, новых методов получения синтетических гормональных препаратов, автоматических линий для фасовки и упаковки таблеток, драже и капсул в полимерную пленку и фольгу, широкое применение установок для покрытия таблеток специальным слоем, а также ряд других технических усовершенствований, обеспечивающих улучшение качества продукции и удлинение сроков действия лекарственных средств.

Первый всесоюзный съезд нефрологов

Состоялся 1—4 октября в Минске. Участвовало ок. 500 специалистов, в т. ч. 23 — из зарубежных стран. Основные вопросы программы съезда: организация нефрологической службы, современная нозология почечных заболеваний, морфо-функциональные аспекты нефритов, иммунология нефритов, поражение почек при системных заболеваниях, хронический пиелонефрит, лечение нефритов. В докладе А. Г. Сафонова показаны пути развития специализированной нефрологической помощи в СССР. Было рассмотрено состояние нефрологической службы в союзных республиках, а также в МНР и ГДР.

Е. М. Тареев и В. В. Серов отметили изменение структуры почечных заболеваний за последние десятилетия — почти исчезли клинически яркие формы острого гломерулонефрита, реже наблюдаются туберкулез почки и сулемовая почка, однако участились нефропатии при системных заболеваниях; некоторые особенности течения нефропатий вызваны и лекарственной терапией. Подчеркнуто, что иммунологический генез имеет место лишь в части случаев хронического гломерулонефрита. Представлена детальная иммуноморфологическая и электронномикроскопическая характеристика различных вариантов гломерулонефрита. Ю. В. Наточин рассмотрел физиологические основы функциональной диагностики почечных заболеваний, показав зависимость почечных функций от гомеостаза и состояния экстраренальных механизмов, регулирующих деятельность почки; подчеркнута возможность оценки состояния канальцевого транспорта при помощи гормональных препаратов и диуретиков. В ряде докладов рассмотрены вопросы оценки массы действующих нефронов, количественной оценки функции одного действующего нефрона, зависимости между выявляемой дисфункцией и клиническим синдромом, а также гистоморфологическими изменениями, протеолитической активности сыворотки крови при нефротическом синдроме и др.

Обсуждена роль клеточного и гуморального иммунитета в патогенезе нефритов. В частности, у больных хроническим и волчаночным нефритом выявлено повышение клеточного иммунитета к специфическим антигенам, соответствующее степени активности процесса; у больных пиелонефритом пробы на гиперчувствительность замедленного типа отрицательны. В докладе Треже (Франция) показано, что рецидивы нефрита в трансплантированной почке могут быть вызваны и наличием постоянной гипокомплементемии; детально представлена клинико-морфологическая характеристика гипокомплементарного нефрита.

В докладах В. А. Насоновой и А. А. Демина с соавторами представлены клинико-лабораторные и экспериментальные данные, говорящие о роли вирусной инфекции в возникновении иммунопатологических сдвигов, обусловливающих развитие волчаночного нефрита. В других докладах дана сравнительная характеристика поражения почек при ревматоидном артрите, ревматизме и системной красной волчанке, рассмотрены клинико-морфологическая классификация волчаночного нефрита, ре-

зультаты электронномикроскопического исследования материалов почечных биопсий, изучения показателей гуморального и клеточного иммунитета и т. д.

Основные клинические проблемы хронического пиелонефрита освещены в докладе Н. А. Лопаткина. Главное условие возникновения пиелонефрита при гематогенном проникновении микробов (кроме плазмокоагулирующего стафилококка и энтерококка) в почечный интерстиций — предшествующее поражение почек или нарушение гемодинамики. Предложена удобная для практики классификация, оценены важнейшие диагностические методы, подчеркнуты необходимость массового обследования детского населения и беременных женщин для своевременной диагностики хронического пиелонефрита, а также эффективность профилактической терапии бессимптомной бактериурии у беременных. Для диагностики хронического пиелонефрита применены (Г. П. Шульцев) ультразвук и термография. В комплексной терапии рекомендуются средства, усиливающие резистентность к инфекции.

Ряд сообщений был посвящен лечению нефритов. В докладе Б. В. Петровского и В. И. Шумакова представлен опыт трансплантации почки, освещены проблемы иммунологического отбора, варианты техники пересадки, сосудистых анастомозов, предложены новые способы консервации почки. Концепции современной терапии нефритов освещены Е. М. Тареевым: подчеркнуто, что лечение должно строиться по возможности с учетом факторов внешней среды, спровоцировавших болезнь; даже при иммунном генезе нефрита необходим осторожный подход к назначению иммунодепрессантов; следует шире изучать действие индометацина и аспирина. М. П. Матвеев и соавторы сообщили об успешном применении цитостатиков при нефротическом синдроме у детей. *И. Тареева.*

Восьмой всесоюзный съезд анатомов, гистологов и эмбриологов

Состоялся 21 сентября в Ташкенте. Участвовало 744 делегата (а также 736 гостей), в т. ч. 38 ученых из ГДР, ЧССР, ПНР, НРБ, СФРЮ, США, Японии, Норвегии. Съезд отметил прогресс методической базы морфологических работ и их технического оснащения. Значительны успехи в изучении цито- и синапсоархитектоники мозга, морфологических основ микроциркуляции, в т. ч. в приизненных условиях, выяснении источников реваскуляризации органов, механизмов регенерации и т. д. Созданы русская анатомическая и гистологическая номенклатуры. Многие исследования имеют важное прикладное значение. Так, например, получены новые данные в области функциональной анатомии и гистологии опорно-двигательного аппарата, имеющие практическое значение для ортопедии, физической культуры и спорта; данные эмбриологического анализа причин, обусловливающих аномалии развития, стали использоваться в клинической практике.

По проблеме «Внешняя среда и организм» съезд рассмотрел влияние на структуру органов и тканей гипер- и гипокинезии, гипергравитации, гипоксии, условий высокогорья, различных форм и условий труда, морфологические эффекты облучения, действие других экологических факторов на организм человека. С вопросами влияния социальных и природных факторов на организм непосредственно связаны новые задачи, стоящие перед морфологией,— оценка влияния этих факторов, необходимая для профилактики вредных последствий воздействия окружающей среды. В частности, на съезде был представлен ряд докладов, посвященных космической гистологии и цитологии.

Использование электронномикроскопических, гистохимических и других современных методов исследований позволило авторам работ по проблеме реактивности органов и тканей (тесно связанной с проблемами биологической адаптации, нормального и патологического роста, регенерации, трансплантации органов) уточнить многие вопросы физиологии клеток и тканей нервной, эндокринной, пищеварительной, сосудистой систем, соединительной ткани.

Обсуждение проблемы «Онтогенез человека и животных» имеет важное методологическое значение, так как показывает необходимость комплексного, с привлечением анатомов, гистологов, эмбриологов, генетиков и иммунологов, подхода к изучению сложного процесса самоорганизации систем целостного организма. Проанализированы причины пробелов в исследовательской работе и пути дальнейшего развития онтогенетических исследований.

По проблеме исследований в прикладной анатомии и гистологии обсуждены анатомические обоснования оперативных вмешательств, изменения сердечно-сосудистой, нервной, лимфатической систем при экспериментальных воздействиях и моделировании патологических процессов (в частности, моделировании заболеваний сердца и магистральных сосудов), закономерности кровоснабжения и микроциркуляции при злокачественном росте, вопросы трансплантологии, т. е. наиболее актуальные проблемы современной морфологии. *Н. Боголепов.*

Десятый всесоюзный съезд детских врачей

Состоялся 22—26 октября в Москве. Кроме педиатров, в его работе участвовали акушеры, организаторы детского здравоохранения и зарубежные специалисты, в т. ч. президент Международной ассоциации педиатров Деграмачи (Турция) и вице-президент этой ассоциации Хальман (Финляндия). Съезд был посвящен вопросам охраны здоровья плода и организации медицинской помощи новорожденным в СССР.

Проблема заболеваемости и смертности новорожденных имеет большое социальное значение. Свидетельство заботы о здоровье матери и ребенка — постановление ЦК КПСС и Совета Министров СССР «Об улучшении обеспечения пособиями по беременности и родам и по уходу за больным ребенком» (1973 г.). Совершенствуются методы обслуживания беременных, новорожденных и охраны здоровья женщин на производстве, расширяется работа медико-генетических консультаций. В РСФСР осуществляются этапное выхаживание новорожденных и недоношенных детей, диспансерное наблюдение за детьми и женщинами с неблагополучно протекающей беременностью или возможностью рождения больного (неполноценного) ребенка. Развивается сеть специализированных отделений и палат для лечения больных новорожденных. Значительны успехи в организации специализированной помощи и снижении заболеваемости и смертности новорожденных в Белоруссии, Латвии, Узбекистане.

Совместными исследованиями педиатров и акушеров установлено, что наиболее часто повреждение зародыша происходит в так называемый критический период его развития; изучены основные причины гибели плода и новорожденного. В докладе Е. Ч. Новиковой и В. И. Бодяжиной приведены данные, свидетельствующие о том, что нередко изменения органов и систем плода копируют патологию матери; при заболеваниях матери, сопровождающихся интоксикацией и кислородным голоданием, возможно поражение хромосомного аппарата плода. Выявлено, что в регуляции иммунологических взаимоотношений между организмом матери и плодом в конце беременности значительная роль принадлежит факторам иммуногенеза плода.

Разработаны классификация заболеваний органов дыхания новорожденных, дифференцированные методы лечения желтух у новорожденных в зависимости от причины возникновения и особенностей проявления (что позволило снизить летальность). Установлено, что одной из причин возникновения сепсиса новорожденных является внутриутробное заражение. Это ставит вопрос о необходимости проведения лечения беременных с целью профилактики сепсиса новорожденных. Тяжесть течения этой инфекции объясняется возрастающей с каждым годом устойчивостью возбудителей к антибиотикам.

Достижениям медицинской генетики и ее значению для педиатрии были посвящены выступления Е. Ф. Давиденковой и Ю. Е. Вельтищева. Относительное возрастание частоты наследственных болезней у детей определяется, с одной стороны, снижением инфекционной заболеваемости, а с другой — лучшим их распознаванием (внедрение в педиатрическую практику методов генетического анализа, использование цитогенетических и биохимических методов, а также применение диагностических программ массового обследования детей). Медико-генетическая консультация, по мнению Н. П. Бочкова, должна рассматриваться как один из видов специализированной медицинской помощи; ее основные задачи: прогноз в отношении будущего потомства в семьях с наследственной патологией; консультативная помощь родителям, решающим вопрос, иметь ли ребенка в условиях риска врожденной патологии; проведение специальных генетических исследований. Организация генетических консультаций касается в первую очередь педиатрической службы, так как большинство наследственных заболеваний проявляется в детском возрасте. В ряде сообщений показана роль наследственного фактора при заболеваниях различных органов и систем: крови (Н. С. Кисляк), коллагеновых болезнях (Л. А. Исаева), хронических заболеваниях бронхо-легочной системы, прежде всего при муковисцидозе (С. Ю. Каганов, С. В. Рачинский).

Наряду с основной программой съезда проведены два симпозиума, посвященные заболеваниям желудочно-кишечного тракта и вирусному гепатиту. Если раньше функциональные или воспалительные заболевания желчевыводящих путей считались основным видом патологии органов пищеварения у детей, то с введением в диагностическую практику эндоскопических методов стало очевидным, что достаточно высок удельный вес и заболеваний желудочно-кишечного тракта, в частности 12-перстной кишки, поджелудочной железы. Эти заболевания чаще возникают у детей школьного возраста в связи с нарушением режима питания. Отмечена необходимость организации диспансерного наблюдения за этим контингентом детей. Обсуждена также проблема «синдрома нарушенного кишечного всасывания». *И. Винтовкина.*

Семнадцатый всесоюзный съезд терапевтов

Состоялся 10—14 декабря в Москве. Участвовало 1446 делегатов от всех союзных республик и 16 делегатов, представлявших ЧССР, ГДР, ПНР, СРР, СФРЮ, НРБ, Финляндию, Швейцарию, Францию, США.

В докладе Б. В. Петровского отмечено главное направление развития терапевтической службы — расширение и совершенствование специализированных ее видов (строительство крупных многопрофильных больниц со специализированными отделениями, кардиологического центра), развитие аллергологии, пульмонологии, медицинской генетики и т. д., создание межклинических лабораторий (иммунологических, гормональных и др.). В то же время подчеркнута необходимость первичной подготовки врачей-терапевтов широкого профиля как основы последующей их специализации.

Интенсивно продолжающийся процесс разделения клиники внутренних болезней на узко профилированные направления выдвигает на передний план задачу привлечения широкого круга врачей и научных работников к обсуждению обобщающих и объединяющих проблем внутренней медицины. Этой задаче

отвечала основная научная тематика съезда — «Роль генетических, иммунологических и энзиматических факторов в патогенезе, клинике и лечении внутренних болезней».

Всего было представлено 392 доклада, которые для удобства изложения проблем и их обсуждения были тематически объединены в резюмирующие доклады, сделанные авторитетными специалистами. Основным направлениям тематики съезда были посвящены программные доклады.

В программных докладах Н. П. Бочкова и И. К. Шхвацабая по проблеме «Генетические факторы в этиологии, патогенезе, клинике и лечении внутренних болезней» отмечено основное методическое направление исследований: клинико-генеалогический и близнецовый методы, при помощи которых выясняется роль наследственных факторов при атеросклерозе, ишемической болезни сердца, гипертонической болезни, ревматизме, сахарном диабете, язвенной болезни желудка и двенадцатиперстной кишки, бронхиальной астме и т. д. Для повышения теоретического уровня исследований необходимо использовать достижения биохимии и молекулярной биологии, хромосомного анализа. Проведенное обсуждение показало важность изучения болезней с наследственным предрасположением, наследственных (моногенных) болезней с поздним проявлением, дифференциации генетически обособленных заболеваний, изучения фармакогенетики и др.

Основная группа программных докладов (С. Е. Северин, Р. В. Петров, А. А. Покровский, В. Н. Орехович, А. И. Струков, Е. М. Тареев, Е. И. Чазов и др.) была посвящена иммунологическим и энзимологическим факторам в патогенезе, клинике и лечении заболеваний внутренних органов. Подчеркнуто значение достижений молекулярной биологии, гистохимии, иммунохимии, электронной микроскопии в развитии ферментативных и иммунологических исследований. Установлено, что для здорового организма характерен определенный биохимический гомеостаз. Выявлена роль ферментов и ферментных систем в становлении ряда врожденных и приобретенных заболеваний. Изучение активности ферментов и изоферментов при некоторых заболеваниях внутренних органов позволяет выявить нарушения метаболических процессов на субклеточном уровне в доклинический период болезни; оно играет важную роль в распознавании атипичных форм инфаркта миокарда, ревматизма при латентном его течении, хронического гепатита и нефрита, болезней желудочно-кишечного тракта и др.

Представленные в докладах данные показали диагностическое значение нарушений гуморального и клеточного иммунитета (определение комплекса антител к ферментам стрептококка, изучение ревматоидного фактора, антиядерных факторов и т. д.). Обращено внимание на роль Т и В лимфоцитов и макрофагов в развитии иммунопатологического процесса. Требует дальнейшего изучения и объяснения аутоиммунная концепция патогенеза ряда заболеваний. Очевидна необходимость обобщающих теоретических концепций по иммунопатологии и мероприятий по стандартизации методик (это касается не только иммунологии, но и энзимологии и генетики).

В докладах по проблеме «Новое в диагностике и лечении» представлены достижения современной диагностики: для изучения патологии сердечно-сосудистой системы применяются электрокардиотопография, мозаичная электрокардиография, телеэлектрокардиография, экспресс-анализаторы, мониторы, радиотелеметрическая и ультразвуковая аппаратура; для диагностики заболеваний желудочно-кишечного тракта — многоканальные зонды, радиотелеметрические приборы с pH-метрией, рентгенотелевидение, эзофаго-гастро-дуодено-колоноскопия, панкреатохолангиография и т. д. Прочно вошли в клиническую практику методы изотопной диагностики, пункционная биопсия с гистохимическим и электронномикроскопическим исследованием.

Отмечено развитие важных направлений терапии — предупредительного лечения (выявление факторов риска и воздействие на них) и реабилитации больных инфарктом миокарда, пневмониями, ревматоидным артритом и др. Продолжаются поиски новых препаратов направленного действия на возбудителей болезней (антибиотики), на иммунопатологические механизмы (антиметаболиты, иммунодепрессанты). Особое значение имеет применение математических методов и ЭВМ для прогнозирования и контроля за правильностью лечения (в частности, при введении антикоагулянтов, антиаритмических средств, противодиабетических препаратов).

Подчеркнуто, что функции сбора информации о больном, расшифровки кривых и анализов, разработки планов лечения, прогноза должны быть переданы ЭВМ. Непосредственный контакт с больным, творческий анализ данных ЭВМ и принятие решений остаются функцией врача. *И. Сперанская.*

СЕЛЬСКОЕ ХОЗЯЙСТВО

Сорта и гибриды сельскохозяйственных культур

В 1974 г. в СССР районировано 4918 сортов и гибридов (советской селекции — 3106, местных — 868, иностранной селекции — 944) из 11 497, находившихся в гос. сортоиспытании. Из них впервые районировано для внедрения в посевы колхозов и совхозов 106 новых сортов и гибридов 49 с.-х. культур, в т. ч. зерновых (с зернобобовыми, крупяными и кукурузой) — 48, технических — 8, картофеля — 4, овощных и бахчевых — 14, кормовых — 21, плодово-ягодных и винограда — 12. Ниже приведены сорта и гибриды, впервые районированные в 1974 г., и их краткая характеристика.

Мягкая озимая пшеница. **Донская остистая** — выведен Зерноградской гос. селекционной станцией; разновидность эритроспермум; среднеранний, среднезимостойкий, среднеустойчив к полеганию; бурой ржавчиной поражается средне, мучнистой росой слабо; зерно крупное, хлебопекарные качества хорошие и отличные; районирован в Ростовской обл., Краснодарском крае и Калмыцкой АССР. **Киргизская 100** — выведен Кирг. н.-и. ин-том земледелия; разновидность велютинум; раннеспелый, зимостойкость удовлетворительная; устойчив к полеганию; бурой ржавчиной и твердой головней поражается слабо и ниже среднего; зерно крупное, хлебопекарные качества отличные, районирован в Тадж. ССР для посева на богаре и при орошении. **Пржевальская** — выведен Пржевальским орошаемым сортоучастком Кирг. ССР; разновидность лютесценс; среднеспелый, зимостойкость ниже средней, устойчив к полеганию; желтой ржавчиной, пыльной головней и мучнистой росой поражается слабо; зерно очень крупное, хлебопекарные качества хорошие; районирован в Иссык-Кульской обл. для посева при орошении.

Твердая озимая пшеница. **Овинчик 65** — завезен из Мексики; разновидность мелянопус; среднеранний, устойчив к полеганию (короткостебельный); зерно крупное, стекловидное, макаронные качества вполне удовлетворительные; районирован в Сурхандарьинской обл. для посева при орошении.

Озимый ячмень. **Старт** — выведен Краснодарским н.-и. ин-том с. х-ва; разновидность паллидум; среднезимостойкий, среднеспелый, среднеустойчив к полеганию; пыльной головней поражается средне; зерно фуражное, средней крупности; районирован в Ставропольском и Краснодарском краях.

Мягкая яровая пшеница. **Заринца** — выведен Красноярским н.-и. ин-том с. х-ва; разновидность лютесценс; среднеранний, по устойчивости к засухе близок к стандарту (Саратовской 29), к полеганию — выше стандарта; восприимчив к пыльной головне; зерно крупное, хлебопекарные качества хорошие; районирован в Красноярском крае. **Московская 35** — выведен Н.-и. ин-том с. х-ва Центральных р-нов нечерноземной зоны; разновидность лютесценс; среднеспелый, устойчив к осыпанию и полеганию; бурой ржавчиной поражается ниже среднего; зерно крупное, хлебопекарные качества хорошие; районирован в Рязанской обл. **Ровенская** — выведен Ровенской гос. с.-х. опытной станцией; разновидность эритроспермум; среднеспелый, устойчив к полеганию; пыльной головней поражается слабо; зерно средней крупности, хлебопекарные качества хорошие; районирован в Ровенской обл. **Шортандинская 25** — выведен Всесоюзным н.-и. ин-том зернового хозяйства; разновидность лютесценс; среднеспелый, устойчив к полеганию и осыпанию; неустойчив к пыльной головне, бурой ржавчиной поражается средне и выше среднего; зерно крупное, хлебопекарные качества высокие; районирован в Тургайской обл.

Твердая яровая пшеница. **Леукурум** — выведен Н.-и. ин-том с. х-ва Юго-Востока; разновидность леукурум; среднеспелый, устойчив к полеганию; бурой ржавчиной поражается слабо, пыльной головней средне; зерно средней крупности и крупное, макаронные качества хорошие; районирован в Саратовской обл. **Накат** — выведен Всесоюзным селекционно-генетическим ин-том; разновидность рубрипровинциале; среднеспелый, устойчив к полеганию; мучнистой росой поражается слабо; зерно крупное, макаронные качества хорошие; районирован в Одесской обл. **Саратовская 41** — выведен Н.-и. ин-том с. х-ва Юго-Востока; разновидность мелянопус; среднеспелый, устойчив к полеганию; восприимчив к пыльной головне; зерно крупное, макаронные качества хорошие; районирован в Ульяновской обл. **Сета Церос 66** — завезен из Мексики; разновидность эритролеукон; скороспелый, устойчив к полеганию, короткостебельный, влаголюбивый; пыльной головней поражается выше среднего, мучнистой росой и желтой ржавчиной средне, устойчив к стеблевой ржавчине и твердой головне; зерно крупное, хлебопекарные качества вполне удовлетворительные; районирован в Краснодарском крае и поливной зоне Арм. ССР для весеннего посева, в Сурхандарьинской обл. для осеннего посева при орошении. **Кальяни Сона** — завезен из Индии; среднеранний, устойчив к полеганию (короткостебельный); пыльной головней и бурой ржавчиной поражается слабо; районирован в Волгоградской обл.

Яровой ячмень. **Луч** — выведен Н.-и. ин-том с. х-ва Северо-Востока; разновидность нутанс; среднеподзим, устойчив к полеганию; склонен к поражению пыльной головней и повреждению шведской мухой; зерно крупное; районирован в Свердловской обл. **Целинный 5** — выведен Всесоюзным н.-и. ин-том зернового хозяйства; разновидность медикум; среднеспелый, устойчив к полеганию; пыльной головней поражается средне; зерно крупное; районирован в Целиноградской и Тургайской обл.

Кукуруза. **Гибрид Днепровский 50** — выведен Всесоюзным н.-и. ин-том кукурузы; простой межлинейный, фертильный; среднеподзим; слабо поражается пузырчатой головней, бактериозом и фузариозом початков; зерно желтое, зубовидное, крупное; районирован на зерно в Днепропетровской обл. для посева при орошении. **Гибрид Днепровский 921ТВ** — выведен Синельниковской селекционно-опытной станцией Всесоюзного н.-и. ин-та кукурузы; сортолинейный; среднеранний; устойчив к комплексу болезней; зерно пищевого назначения, лопающееся (рисовое); районирован в Днепропетровской, Донецкой, Харьковской, Херсонской и Черновицкой обл. **Гибрид КАЗНИИЗ 74** — выведен Каз. н.-и. ин-том земледелия; сортолинейный, фертильный; среднеподзим; пузырчатой головней в естественных условиях поражается слабо; зерно лопающееся (перлово-рисовое); районирован в Ал-

ма-Атинской обл. для посева при орошении. Гибрид Краснодарский 201 — выведен Краснодарским н.-и. ин-том с. х-ва; простой межлинейный, фертильный; позднеспелый; пузырчатой головней поражается ниже среднего; зерно желтое, зубовидное, крупное; районирован на зерно в Тадж. ССР. Гибрид Орбита М — выведен Всесоюзным селекционно-генетическим ин-том; простой межлинейный; среднеспелый; пузырчатой головней, фузариозом и белью початков поражается слабо; зерно желтое, зубовидное, крупное; районирован в Ростовской, Ворошиловградской, Николаевской и Одесской обл. Гибрид Таврия ТВ — выведен Укр. н.-и. ин-том орошаемого земледелия; простой гибрид; позднеспелый; устойчив к пузырчатой головне, среднеустойчив к бактериозу и фузариозу початков; зерно желтое, кремнисто-зубовидное, крупное; районирован в Херсонской обл. для посева при орошении.

Просо. Омское 5 — выведен Сибирским н.-и. ин-том с. х-ва; разновидность альбум; скороспелый, устойчив к полеганию; пыльной головней поражается слабо; технологич. и потребительские качества хорошие; районирован в Курганской и Кокчетавской обл.

Гречиха. Скороспелая 81 — выведен Всесоюзным н.-и. ин-том крупяных и зернобобовых культур и Орловской с.-х. опытной станцией; разновидность алята; скороспелый; технологич. и кулинарные качества хорошие; районирован в Орловской обл. для посева в занятых парах.

Рис. Горизонт — выведен Всесоюзным н.-и. ин-том риса; разновидность зеравшаника; ранеспелый, среднеустойчив к полеганию, устойчив к осыпанию; болезнями не поражается; технологич. и кулинарные качества хорошие; районирован в Одесской обл. Дальневосточный — выведен Дальневосточной рисовой опытной станцией; разновидность италика; среднеспелый, среднеустойчив к полеганию, устойчив к осыпанию; к пирикуляриозу неустойчив; кулинарные качества хорошие; районирован в Приморском крае. Донской 402 — выведен Зерноградской гос. селекционной станцией; разновидность вульгарис; ранеспелый, среднеустойчив к полеганию, устойчив к осыпанию; болезнями не поражается; технологич. и кулинарные качества хорошие; районирован в Чечено-Ингушской АССР.

Соя. Янтарная — выведен Всероссийским н.-и. ин-том сои; среднеспелый, устойчив к полеганию; зерно желтое, средней крупности; районирован в Амурской обл.

Сахарная свекла. Рамонский полигибрид 23 — выведен Всероссийским н.-и. ин-том сахарной свеклы и сахара; практически односемянный, семена высокой всхожести; урожайно-сахаристого направления; технологич. качества выше, чем у стандарта; районирован в Башкирской АССР и Алтайском крае. Верхнячский полигибрид 26 — выведен Верхнячской опытно-селекционной станцией Всесоюзного н.-и. ин-та сахарной свеклы; урожайно-сахаристого направления; технологич. качества выше, чем у стандарта; районирован в Николаевской обл.

Картофель. Верховина — выведен Н.-и. ин-том земледелия и животноводства западных р-нов УССР; ранеспелый; лежкий; столово-заводского назначения, высококрахмалистый, вкусовые качества хорошие; районирован в Львовской обл. Повировец — выведен Полярной опытной станцией Всесоюзного ин-та растениеводства; ранеспелый; лежкость клубней удовлетворительная и хорошая; устойчив к раку; столовый, вкусовые качества удовлетворительные, содержание крахмала невысокое (10,9%); районирован в Камчатской и Магаданской обл.

Капуста белокочанная. Надежда — выведен Западно-Сибирской овоще-картофельной опытной станцией; среднеспелый; кочаны плотные, вкусовые качества высокие, используется в свежем виде и для квашения; районирован в Ленинградской, Новгородской и Смоленской обл., Марийской АССР и Татарской АССР.

Чеснок. Богуславский — выведен Сквирским опытным полем; среднеспелый, озимый, стрелкующийся; вкус острый; районирован в Черкасской обл.

Огурец. Гибрид Пурре 70 — выведен Пурской плодоовощной опытной станцией; ранеспелый; салатный, вкусовые качества хорошие; районирован в Лат. ССР для зимних теплиц. Универсальный — выведен Западно-Сибирской овоще-картофельной опытной станцией; скороспелый; засолочный, вкусовые качества плодов хорошие; районирован в Амурской, Белгородской, Тульской, Павлодарской и Восточно-Казахстанской обл. для выращивания в открытом грунте.

Томат. Глория — выведен Молд. н.-и. ин-том орошаемого земледелия и овощеводства; среднеранний; вкусовые качества хорошие; районирован в Одесской обл. и Кирг. ССР для потребления в свежем виде и консервирования. Кросс 525 — выведен Крымской опытно-селекционной станцией; среднеспелый; вкусовые качества хорошие; районирован в Груз. ССР.

Клевер красный. Мироновский 45 — выведен Мироновским н.-и. ин-том селекции и семеноводства пшеницы; зимостойкий, двуукосный; интенсивно отрастает весной и после укосов; облиственность хорошая; районирован в Киевской обл.

Житняк. Талинский — выведен Ленинаканской селекционно-опытной станцией; зимостойкий, хорошо отрастает весной; районирован в Арм. ССР для лугопастбищного использования.

Яблоня. Заря Алатау — выведен Каз. н.-и. ин-том земледелия; позднезимний; плоды сочные, сладко-кислого хорошего вкуса, хорошей лежкости; районирован в Алма-Атинской обл.

Киевское зимнее — выведен Укр. н.-и. ин-том садоводства; позднезимний, зимостойкий; плоды сочные, сладко-кислого вкуса, хорошей лежкости; районирован в Винницкой обл.

Груша. Золотистая — выведен Крымской опытной станцией садоводства; зимнего срока созревания; плоды с хорошими вкусовыми качествами, лежкие; районирован в Крымской обл.

Виноград. Алма-атинский ранний — выведен Каз. н.-и. ин-том плодоводства и виноградарства; очень раннего срока созревания; столовый, ягода сочная, с мускатным привкусом, по вкусовым качествам превышает стандарт; районирован в Джамбулской обл. Будешури тетри — местный сорт; среднепоздний; винный, ягода сочная, вкус освежающий, дегустационная оценка столового вина выше, чем у стандарта; районирован в Кирг. ССР. Вартан — выведен Кирг. н.-и. ин-том земледелия; поздний; столовый, ягода мясисто-сочная, с мускатным привкусом, по вкусовым качествам близок к стандарту; районирован в Кирг. ССР. Мускат армянский — выведен Арм. н.-и. ин-том виноградарства, виноделия и плодоводства; среднепоздний, среднезимостойкий; винный, мякоть сочная, с сильным мускатным привкусом, дает десертные мускатные вина высокого качества; районирован в Арм. ССР. Нижнеднепровский — выведен Нижнеднепровской н.-и. станцией по облесению песков и виноградарству на песках; позднего срока созревания, зимостойкий; винный, ягода приятного вкуса, дегустационная оценка вин хорошая; районирован в Херсонской обл. Рекорд — выведен филиалом винодельня Узб. н.-и. ин-та садоводства, виноградарства и виноделия; среднепоздний, среднезимостойкий; винный; дает высококачеств. десертные вина; районирован в Кирг. ССР. Рушаки — выведен Арм. н.-и. ин-том виноградарства, виноделия и плодоводства; позднего срока созревания, зимостойкость ниже средней; столово-изюмный, сахаронакопление высокое; районирован в Арм. ССР.

П. Маринич.

Использование хлорхолинхлорида как регулятора роста плодово-ягодных культур

Препарат хлорхолинхлорид способствует созданию оптимально-продуктивного объема кроны (тормозит рост побегов, уменьшает площадь листьев на однолетних побегах, стимулирует заложение значительного числа цветочных почек). Это позволяет снизить затраты труда при механизированной обрезке плодовых деревьев и ягодников, повысить урожайность, улучшить качество плодов и ягод. Торможение роста побегов и увеличение количества цветочных почек достигаются при двух и более обработках после цветения (с интервалом 10—15 дней) 0,6—1,2%-ным раствором препарата. При однократной обработке земляники на маточных плантациях 0,6—2,5%-ным раствором хлорхолинхлорида в период массового отрастания усов возрастает количество высококачественной рассады. Повышенная концентрация препарата почти полностью подавляет образование усов, увеличивает урожайность обработанного участка в следующем году в 1,5 раза. Эффективность хлорхолинхлорида подтверждают опыты, проведенные на Кабардино-Балкарской опытной станции по садоводству, в Молдавском н.-и. ин-те садоводства, виноградарства и виноделия, в межколхозном саду «Память Ильича» (Молдавия) и др. Препарат с 1974 г. рекомендован для применения в садах Молдавии.

Создание краткосрочных культурных пастбищ и сенокосов в лесной зоне Европейской части СССР

Всесоюзным н.-и. ин-том кормов установлена целесообразность создания в лесной зоне Европейской части СССР краткосрочных культурных пастбищ и сенокосов с бобово-злаковым травостоем. Значение краткосрочного залужения особенно велико в районах с континентальным климатом, на первично осваиваемых и слабо окультуренных землях, в хозяйствах, удаленных от промышленных центров. В зависимости от увлажненности продуктивность краткосрочных культурных пастбищ 4—8 тыс. кормовых единиц с 1 *га* в год, что в 5—10 раз превышает продуктивность естественных неулучшенных кормовых угодий. При 5-летнем использовании сенокосов в среднем за год получают 5,5—8,5 тыс. кормовых единиц. При этом содержание переваримого протеина в 1 кормовой единице составляет 110—150 *г*; это в 2 раза выше, чем в траве с неулучшенных угодий. Предложение с 1974 г. внедряется в производство.

Породная группа алайских белых курдючных овец

Выведена Киргизским н.-и. ин-том животноводства и ветеринарии. Алайские овцы — мясо-шерстного направления продуктивности, хорошо приспособлены к круглогодовому пастбищному содержанию в суровых условиях высокогорий, скороспелы. Взрослые племенные бараны весят в среднем 101 *кг*, ремонтные баранчики 74 *кг*, матки 62 *кг*, ярки 52 *кг*. Убойный выход у взрослых валухов составляет 52,7%, средний вес курдючного сала у ягнят 5—8-месячного возраста 1,5—2 *кг*, у валухов 3,5 *кг*. Средний настриг шерсти с баранов-производителей 5,2 *кг* (до 8 *кг*), маток 2,8 *кг* (до 5—6 *кг*). Шерсть у алайских овец белая, полугрубая, слегка волнистая, с хорошо выраженным блеском, руно косичного строения (длина косицы у баранов-производителей 28,2 *см*, длина пуха 15,5—18 *см*; у маток соответственно 11,5 *см* и 14,2 *см*). Породная группа утверждена в 1974 г.

Ю. Черепанов.

Сельскохозяйственные машины

В 1974 году проводились гос. испытания 490 новых и модернизированных конструкций тракторов, с.-х. машин и оборудования для комплексной механизации работ в растениеводстве и животноводстве. Более 200 машин рекомендовано к серийному производству и изготовлению опытными партиями для широкой хозяйственной проверки в колхозах и совхозах.

Тракторы

Трактор колесный Т-25АК высококлиренсный — модификация трактора Т-25А с увеличенным до 1500 *мм* дорожным просветом. Предназначен для работ на равнинной местности на междурядной обработке почвы в лесных и плодовых питомниках, обработке их ядохимикатами; может быть применен на малоэнергоемких работах при обработке чайных и цитрусовых плантаций, высадок сахарной свеклы. Имеет дизельный двигатель Д-21А (25 *л. с.*), раздельно-агрегатную гидравлическую навесную систему, вал отбора мощности, одноместное мягкое сиденье и съемную кабину. Размер шин колес: задних — 9—32", передних — 6—16". Масса — 2100 *кг*. Принят к серийному производству Владимирским тракторным заводом.

Машины для внесения удобрений и посева сельскохозяйственных культур

Разбрасыватель минеральных удобрений РМС-6 навесной. Предназначен для сплошного поверхностного внесения минеральных удобрений в садах или на полях с уклоном до 20° во всех зонах горного земледелия; может использоваться для внесения минеральных удобрений на равнинных полях, а также для разбрасывания песка на дорогах при гололедице. Унифицирован с разбрасывателем удобрений НРУ-0,5. Имеет раму, бункер емкостью 410 $дм^3$ с надставкой, сеткой и дозирующим устройством, высевающий механизм, два разбрасывающих конических диска (с четырьмя лопатками на каждом) и привод. Рабочая ширина захвата — 6—15 *м*, грузоподъемность — 0,5 *т*, рабочие скорости — 3—12 *км/час*, предел высева удобрений — от 50 до 3000 *кг/га*, масса — 3300 *кг*. Агрегатируется с крутосклонными тракторами классов 0,9 и 1,4 *тс* типов Т-40АН и МТЗ-82Н, а также с тракторами общего назначения. Рабочие органы приводятся в действие от вала отбора мощности трактора. Загрузка удобрений в бункер производится загрузчиком. Принят к серийному производству, выпуск осваивает завод «Хмельницксельмаш».

Сеялка зерновая анкерная СЗА-3,6 — модификация базовой модели зерновой сеялки СЗ-3,6. Предназначена для рядкового посева зерновых и зернобобовых культур с одновременным внесением в рядки гранулированных минеральных удобрений. Применение сеялки целесообразно при глубине заделки семян 3—5 *см*, на хорошо возделанных почвах при отсутствии в разрыхленном слое глыб и крупных растительных остатков. Имеет анкерные сошники, присоединительные размеры которых унифицированы, что обеспечивает их взаимозаменяемость. Снабжена высевающими аппаратами катушечного типа (для семян — с желобчатой катушкой, для удобрений — со штифтовой), резиновыми гофрированными семяпроводами, обрудована подшипниками с одноразовой сезонной смазкой, имеет приспособление для контроля за высевом семян. Ширина захвата — 3,6 *м*, ширина междурядий — 150 *мм*, емкость ящиков для семян — 453 $дм^3$, для туков — 212 $дм^3$, рабочая скорость — до 12 *км/час*, производительность — 3,2—4,4 *га/час*, масса — 1280 *кг*. Одна сеялка агрегатируется с тракторами классов 0,9 и 1,4 *тс*, три сеялки — с тракторами классов 3 *тс* (Т-150, Т-150К и др.) со сцепками СП-16 и СП-11, четыре сеялки с тракторами 5 *тс* (К-700 и К-701) со сцепками СП-16. Принята к серийному производству на Кировоградском заводе «Красная Звезда».

Машины для уборки зерновых, возделывания и уборки овощных и бахчевых культур

Комбайны зерноуборочные самоходные СК-5 «Нива» и СК-6П «Колос». Снабжены регуляторами загрузки молотилки хлебной массой, автоматически снижающими скорость движения комбайна на участках с низким мощным хлебостоем и повышающими ее на участках с низким и редким хлебостоем. Регулятор имеет датчик, механизм управления золотником, задатчик подачи и гидрооборудование. Комбайны, оборудованные указанными регуляторами, имеют повышенную пропускную способность молотилок, большую производительность и меньшие потери зерна по сравнению с комбайнами с ручным управлением. Масса регулятора 20 *кг*. Ведется подготовка к серийному производству.

Культиватор-гребнеобразователь зерновый КГФ-2,8. Предназначен для нарезки гребней в овощеводстве, выравнивания их поверхности и внесения минеральных удобрений; может быть применен для междурядной обработки овощных и др. культур, возделываемых на гребнях и на ровной поверхности. Ширина захвата — 2,8 *м*, глубина обработки при нарезании гребней — 12—18 *см*, при фрезеровании — 8 *см*. Одновременно нарезает 4 гребня. Производительность (*га/час*): при нарезании гребней — 0,7, при обработке поверхности гребней (окучивании) — 1,7. Масса — 930 *кг*. Агрегатируется с тракторами класса 1,4 *тс*. Обслуживается трактористом. Рекомендован к выпуску опытной партией для широкой хозяйственной проверки в колхозах и совхозах.

Культиватор-растениепитатель КРН-4,2 Г является модификацией базовой модели КРН-4,2 и унифицирован с ней. Оборудован устройством для навесной сетчатой бороны, предназначенной для обработки посадок картофеля, произведенных 4-рядной сажалкой с междурядиями 90 *см* и 6-рядной сажалкой с междурядиями 60 и 70 *см*. Ширина захвата — 3,6—4,2 *м*, глубина обработки лапами культиватора — 6—10 *см*, зубьями бороны — 2—5 *см*, рабочая скорость — 9 *км/час*. Производительность — 3,2—3,9 *га/час*. Масса — 1028 *кг*. Агрегатируется с тракторами классов 1,4 и 2 *тс*. Обслуживается трактористом. Серийное производство осваивает завод «Красный Аксай» в Ростове-на-Дону.

Культиватор-растениепитатель овощной КОР-4,2 является модификацией базовой модели КРН-4,2 и унифицирован с ней. Предназначен для обработки овощных культур, возделываемых на гряднах, гребнях и ровной поверхности. Ширина захвата — 4,2 *м*, число одновременно обрабатываемых рядков: на ровной поверхности при ширине междурядий от 45 до 60 + 120 *см* — от 4 до 9, на гряднах при ширине междурядий 32+32+76 *см* — 9 рядков и 4 борозды между грядами; 32 + 32 + 140 *см* — 3 рядка и 4 борозды. Рабочая скорость — 9 *км/час*. Масса — 710 *кг*. Опытная партия прошла хозяйственную проверку в колхозах и совхозах.

Культиватор для бахчевых культур КНБ-5,4. Предназначен для обработки 3-рядных посевов бахчевых культур, высеянных с междурядиями 140 и 180 *см*. Имеет приспособления для подкормки минеральными удобрениями. Для обработки посевов в период плетеобразования оборудуется широкозахватными плоскорезами и плетекулачиками. Ширина захвата — 4,2—5,4 *м*, глубина обработки — 6—16 *см*, рабочая скорость — 3,6 *км/час*. Производительность — 1,8 и 3,6 *га/час*. Масса — 840 *кг*. Агрегатируется с тракторами класса 1,4 *тс*. Обслуживается трактористом. Готовится опытная партия для проверки в колхозах и совхозах.

Комплекс машин и оборудования для уборки томатов

Комбайн томатоуборочный СКТ-2, самоходный. Предназначен для разового сплошного сбора плодов одновременно созревающих сортов томатов, предназначенных для промышленной переработки, а также для последнего сбора плодов столовых сортов. Имеет: жатвенно-приемный механизм — подрезает и подбирает верхний слой почвы с кустами и плодами и элеватором передает его на плодоотделяющий механизм (отделяет плоды от кустов и комков земли); сортировочный механизм, на котором отделяют красные плоды от зеленых и удаляют с них остатки растений и земли; двигатель мощностью 105 *л. с.*, ходовую часть, гидросистему для управления механизмами, систему сигнализации и освещения. В комбайне используются рабочие агрегаты (ходовая часть, двигатель, площадка комбайнера) от зерноуборочного комбайна СК-5 «Нива». Ширина захвата — 1,4—1,8 *м*, работает в междурядиях 60 + 120, 40 + 120. Рабочая скорость — 0,94—1,24 *км/час*, транспортная — 13,5 *км/час*. Производительность — 0,17—0,22 *га/час*. Обслуживают комбайнер и 20 сортировщиков. Принят к серийному производству.

Агрегат ПТ-3,5. Предназначен для транспортировки плодов томатов, убранных комбайном СКТ-2 для переработки на консервы. Укомплектован 21 контейнером емкостью 450 *кг* каждый. Разгрузка контейнеров производится с помощью рольгангов. Грузоподъемность агрегата — 3,5 *т*. Агрегатируется с тракторами классов 0,9 и 1,4 *тс*. Обслуживается трактористом. Принят к серийному производству.

Контейнер-опрокидыватель КОН-0,5. Предназначен для разгрузки плодов томатов из контейнеров, доставляемых агрегатом ПТ-3,5. Агрегатируется с тракторами классов тяги 0,9 и 1,4 *тс*. Для разгрузки контейнер поднимается на высоту до 2,5 *м* и опрокидывается с помощью гидросистемы трактора. Производительность — 23 *т/час*. Обслуживается трактористом. Выпускается серийно.

Сортировальный пункт томатов СПТ-15. Предназначен для очистки от примесей почвы и растительности, сортирования по размерам и степени зрелости плодов томатов, убранных комбайном СКТ-2. Имеет сортировальный стол с транспортерами, приводимыми в действие электродвигателями общей мощностью 8,2 *квт*. Производительность — до 12 *т/час*. Обслуживают 20 человек. Принят к серийному производству.

Машины для защиты сельскохозяйственных растений от вредителей и болезней

Протравливатель семян ПС-10, универсальный. Самоходная автоматическая установка, предназначенная для увлажненного и мокрого протравливания семян зерновых, бобовых и технических культур распыленными водными суспензиями. Состоит из загрузочного транспортера с механизмом подъема, бункера для семян с распределительным устройством, камер протравливания, выгрузного шнека с коллектором, поворотного шнека, резервуара емкостью 200 *л* для приготовления суспензий, дозатора, заправочного насоса, вентилятора, фильтров, датчиков для контроля за работой механизмов, системы электрооборудования и ходовой части с колесами на пневматических шинах. Привод рабочих органов и механизмов от электродвигателей общей мощностью 4,5 *квт*. Производительность — 10 *т/час*. Масса — 1035 *кг*. Обслуживается машинистом. Принят к серийному производству.

Машины и оборудование для животноводства и кормопроизводства

Доильная установка ДАС-2Б, стационарная. Предназначена для машинного доения коров в стойлах в переносные доильные ведра при привязном содержании животных. Оснащена 8 доильными двухтактными аппаратами ДА-2 «Майга». Модернизирована на основе установки ДПС-2, в отличие от которой имеет устройство для промывки доильных аппаратов с одновременным расположением воронок и откачкой раствора в ванну, усовершенствованную вакуумную установку УВУ-60/45, устройство для учета молока при проведении контрольных доек (УЗМ-1). Производительность — 68—88 доек в час. Обслуживается четырьмя доярами. Масса — 1020 *кг*. Рекомендована к серийному производству.

Автопоилка групповая АГК-4А, с электроподогревом. Предназначена для поения крупного рогатого скота при беспривязном содержании. Модернизирована на основе АГК-4. Состоит из корпуса, поильной чаши, клапанно-поплавкового механизма, нагревательного элемента, терморегулятора и шкафа управления. В камере подогрева установлен отражатель, разделяющий ее на две части. Масса — 49 *кг*. Мощность нагревательного элемента — 1 *квт*. Рассчитана на обслуживание до 100 голов скота. Рекомендована к серийному производству.

Автопоилки АП-1А и ПА-1А, одинарные с открытыми чашами (у АП-1А — пластмассовая, у ПА-1А — металлическая). Предназначены для поения крупного рогатого скота. Модернизированы на основе АП-1 и ПА-1. Рассчитаны на давление в сети 0,1—2 *атм* и 0,4—2,0 *атм*. Емкость чаш — 1,9 *л*. Рекомендованы к серийному производству.

Котел-парообразователь КЖ-500, горизонтальный дымогарно-жаротрубный стационарный. Предназначен для получения пара, используемого для тепловой обработки кормов, пастеризации молока, нагревания воды и других нужд на животноводческих фермах. Унифицирован с серийно выпускаемым котлом Д-721А, но имеет меньшую длину. Масса — 1450 *кг*. Котел полностью автоматизирован. Может работать по заданной программе с помощью программного реле времени. Аварийная защита обеспечивает отключение топливного насоса, включение световой и звуковой сигнализации. Производительность котла-парообразователя по нормальному пару — 505—535 *кг/час*. Удельный расход топлива — 68,8 *кг/т* пара, теплосъем с 1 *м*² поверхности нагрева — 25,6 *Мкал* в час. Рекомендован к серийному производству.

Пресс для шерсти ЦС73-3, горизонтальный гидравлический. Предназначен для прессования немытой овечьей шерсти и увязки кип. Прессование проводится четырьмя цилиндрами, приводимыми в действие от электродвигателя мощностью 7,5 *квт*. Производительность пресса — 6,2 *т/час* при плотности прессования 448 *кг/м*³. Длина кипы — 825 *мм*, ширина — 568 *мм*, высота — 580 *мм*, масса — 122 *кг*. Масса пресса — 1690 *кг*. Пресс используется на стригальных пунктах и на складах заготовительных организаций. Рекомендован к серийному производству.

Измельчитель грубых кормов ИГК-30Б. Предназначен для измельчения грубых кормов (с расщеплением вдоль волокон) и погрузки их в транспортные средства. Имеет усовершенствованный, по сравнению с ИГК-30, измельчитель, питающие транспортеры, снабжен предупредительной сигнализацией. Приводится в действие от электродвигателя мощностью 30 *квт*, может навешиваться на трактор класса тяги 1,4 *тс*. Производительность — 3,5 *т/час*. Высота выгрузки измельченного корма — 3,35 *м*. Принят к серийному производству.

В. Лозовой.

Конгрессы, совещания, конференции

Всесоюзное совещание по вопросам организации внедрения достижений науки, техники и передового опыта в с.-х. производство. Состоялось 19—22 февраля в Киеве. Участвовали представители союзных республик, ряда краев и областей РСФСР, Украины и Белоруссии. На совещании обсуждены доклады И. Н. Кузнецова, представителей с. х-ва союзных республик, работников н.-и. учреждений и др. специалистов; опытом внедрения рекомендаций науки в производство поделились руководители передовых колхозов и совхозов. В выступлениях отмечена высокая результативность тесной связи научных учреждений с производством в деле увеличения продуктивности с. х-ва, повышения эффективности использования всех материально-технических средств. Вместе с тем подчеркивалось, что уровень организаторской работы по внедрению в с.-х. производство достижений науки, новой техники и передового опыта еще не отвечает возросшим требованиям научно-технического прогресса, задачам, поставленным перед с. х-вом Партией и Правительством. Многие высокоэффективные предложения науки длительное время остаются не внедренными в производство. Необходимо создать единую службу внедрения, улучшить финансирование и материально-техническое обеспечение мероприятий по внедрению, изыскивать новые формы связи науки с производством и др. В решении намечено улучшить работу службы внедрения, совершенствовать планирование, контроль и учет внедряемых мероприятий, организацию их выполнения, моральное и материальное стимулирование за результаты внедрения.

Всесоюзное научно-производственное совещание по увеличению производства зерна. Состоялось 20—22 марта в Ростове-на-Дону. Участвовало 600 специалистов. Заслушано и обсуждено 60 докладов по вопросам технологии производства зерна, селекции и семеноводства зерновых культур, резервам и повышению экономической эффективности производства зерна и улучшению его качества и др. Разработаны рекомендации по расширению посевных площадей под зерновыми культурами и дальнейшему совершенствованию их структуры; улучшению семеноводства и ускорению внедрения в производство новых высокопродуктивных сортов; введению и освоению зерновых севооборотов; применению удобрений и химических средств в зерновом хозяйстве; механизации уборки.

Всесоюзная научно-техническая конференция «О задачах комплексного агрохимического обслуживания колхозов и совхозов». Состоялась 16—18 апреля в Москве. Участвовало 450 специалистов. Заслушано 50 докладов и сообщений. Отмечено, что Гос. агрохимическая служба СССР за прошедшее десятилетие выполнила возложенные на нее задачи. Определены проблемы дальнейшего комплексного агрохимического обслуживания с. х-ва. Зональные (областные, краевые, республиканские) агрохимические лаборатории провели агрохимическое обследование почв на площади 327,7 млн. *га*. Дана детальная агрохимическая оценка каждого поля и участка на всей площади пашни, обследовано 20,3 млн. *га* сенокосов и пастбищ и 2,2 млн. *га* многолетних насаждений. В результате все колхозы и совхозы имеют научно обоснованные рекомендации по применению удобрений и др. химических средств. В докладах подчеркивалась также необходимость технического перевооружения агрохимической службы в целях быстрейшего совершенствования системы агрохимического обслуживания хозяйств, которое пока еще отстает от темпов химизации с. х-ва.

Всесоюзное научно-техническое совещание по вопросам создания электромеханизированных ферм и комплексов промышленного типа. Состоялось 24—26 апреля в Тамбове. Участвовало 520 специалистов. Задача совещания — обобщение передового опыта и разработка рекомендаций по электромеханизации промышленного животноводства. Заслушано около 80 докладов и сообщений. В СССР осуществлено большое строительство крупных животноводческих комплексов на промышленной основе. Особенно широкое развитие получили промышленные методы в птицеводстве. Однако имеющиеся недостатки в комплексной механизации и электрификации животноводства, в организации технического обслуживания и эксплуатации машин требуют перестройки работы н.-и. и проектно-конструкторских учреждений. Совещание наметило пути устранения недостатков и одобрило рекомендации по созданию электромеханизированных ферм и комплексов промышленного типа.

Двенадцатый международный конгресс по луговодству. Состоялся 12—20 июня в Москве. Участвовало 664 советских и 542 зарубежных специалистов из 40 стран, которые всесторонне обсудили проблемы интенсификации луго-пастбищного хозяйства в основных природно-климатических зонах мира. На пленарном заседании с докладами выступили представители СССР: П. И. Морозов, Е. Е. Алексеевский, М. А. Смурыгин, Н. Г. Андреев, Н. Т. Нечаева, ученые США, ГДР, Нидерландов, Великобритании. На секционных заседаниях заслушано и обсуждено св. 350 докладов, в т. ч. 70 от СССР, по вопросам состояния и потенциальной возможности сенокосов и пастбищ, теории и практики организации высокопродуктивных кормовых угодий, консервирования и использования кормов из трав, влияния их на количество и качество животноводческой продукции, здоровье животных. Были избраны новые члены Постоянного комитета по луговодству, в состав которого впервые вошел представитель СССР М. А. Смурыгин.

Всесоюзное совещание по теоретическим основам обработки почвы. Состоялось 10—12 июля в Киеве. Участвовало ок. 150 специалистов. Правильная дифференцированная обработка почвы во всех зонах СССР имеет большое значение в повышении плодородия почвы и получении высоких и устойчивых урожаев с.-х. культур. За последние 10—15 лет научные учреждения разработали ряд теоретических и методических положений по этому вопросу, а также усовершенствовали существующие и определили новые системы обработки почвы. Большим достижением является внедрение в производство засушливых районов Сибири и Северного Казахстана почвозащитной системы обработки почвы, основанной на применении плоскорежущих почвообрабатывающих орудий. Выявлена возможность минимальной обработки почвы путем сокращения числа механических операций и совмещения их при одном проходе трактора, эффективность роторных обработок и др. Участники совещания обратили внимание на необходимость комплексных исследований вопросов обработки почвы учеными различных специальностей, наметили перспективу и основные пути изучения.

Всесоюзная научно-производственная конференция по производству и использованию брикетированных и гранулированных кормов. Состоялась 7—9 августа в Москве. Участвовало 195 специалистов. В докладах В. Т. Горина, Л. Г. Прищепы, П. Е. Ладаны, М. А. Смурыгина рассмотрены результаты и перспективы научных исследований в области производства, механизации приготовления и эффективного использования брикетированных и гранулированных кормов в животноводстве. Отмечено, что проблема получения биологически полноценной зеленой массы для полнорационных брикетов и гранул требует дальнейших разработок. Конференция приняла рекомендации для решения вопросов организации специализированных севооборотов и сырьевого конвейера, технологии возделывания культур для приготовления брикетов и гранул, разработки системы машин, выполняющих весь технологический цикл и др.

Десятый международный конгресс почвоведов. Состоялся 12—20 августа в Москве. Участвовало более 2500 почвоведов, агрохимиков, мелиораторов и др. специалистов, из них 864 зарубежных ученых из 55 стран. На пленарном заседании с докладом «Биосфера, почвы и их использование» выступил Президент конгресса, Президент Международного общества почвоведов В. А. Ковда (СССР). Специальное заседание было посвящено празднованию 50-летия Международного общества почвоведов. На секционных заседаниях и тематических симпозиумах заслушано 402 доклада по вопросам физики, химии и биологии почв, их плодородия, классификации, географии, мелиорации почв и рекультивации земель. На заключительном заседании подведены итоги 6-летнего периода развития мировой почвенно-агрохимической науки, определены основные достижения отдельных разделов почвоведения и главное направление его дальнейшего развития.

Всесоюзное совещание по обеспечению механизаторскими кадрами колхозов и совхозов. Состоялось 27—29 ноября в Кировограде. Участвовало 800 специалистов. На совещании обсуждены и приняты рекомендации по дальнейшему улучшению подготовки механизаторских кадров для с. х-ва, повышению их квалификации, улучшению условий труда и быта механизаторов, усилению работы среди молодежи (профессиональная ориентация), расширению научных исследований вопросов, связанных с обеспечением механизаторскими кадрами с. х-ва.

Всесоюзное совещание по обсуждению системы машин для комплексной механизации с.-х. производства на 1976—80 гг. Состоялось 9—13 декабря в Москве. Участвовало ок. 800 специалистов. Совещание одобрило проект системы машин на 1976—1980 гг. для комплексной механизации растениеводства, животноводства, мелиоративных работ и лесного хозяйства, разработанный на основе обобщения материалов н.-и., проектно-технологических ин-тов и конструкторских организаций ряда министерств и ведомств. Признано целесообразным в кратчайший срок разработать и утвердить план опытно-конструкторских работ на 1976—80 гг. по реализации утвержденной системы машин и план подготовки проекта системы машин на 1980—90 гг.

Всесоюзная научно-производственная конференция «Проблемы повышения экономической эффективности производства в межхозяйственных и аграрно-промышленных предприятиях и объединениях». Состоялась 11—13 декабря в Ростове-на-Дону. Участвовало 280 специалистов. В СССР работает 6 тыс. межхозяйственных и более 800 аграрно-промышленных предприятий и объединений различных производственных типов. Участники совещания обсудили и одобрили проект «Положения о межхозяйственном предприятии в с. х-ве» и проект «Положения о производственном аграрно-промышленном объединении»; наметили пути повышения экономической эффективности производства в них, а также направления исследований по проблемам кооперации и интеграции.

Всесоюзная конференция по основным направлениям снижения себестоимости с.-х. продукции в колхозах и совхозах. Состоялась 24—26 декабря в Москве. Участвовало ок. 700 специалистов. Совещание обсудило и приняло рекомендации об основных направлениях и путях повышения экономики производства, снижения себестоимости с.-х. продукции.

Ю. Черепанов.

ФИЗИКА

Открытие новых элементарных частиц

За последние 20 лет физики открыли большое число элементарных частиц, но, пожалуй, ни одна из них не вызвала еще такого интереса, как две новые частицы, обнаруженные в конце 1974 г. на протонном ускорителе в Брукхейвене и встречных пучках SPEAR в Станфорде (США). Из теории существование этих частиц не следовало и обнаружены они были в казалось бы достаточно исследованном диапазоне масс.

История их открытия такова. В течение 1974 г. объединенная группа физиков из Массачусетсского технологического института и Брукхейвенской национальной лаборатории, возглавляемая С. Тингом, изучала рождение электрон-позитронных (e^+e^-) пар во взаимодействии протонов с энергией 28,5 *Гэв* с бериллиевой мишенью. Конечной целью опыта было исследование электромагнитных свойств адронов. Установка, состоящая из парного спектрометра, черенковских и сцинтилляционных счетчиков, пропорциональных камер и т. д., позволяла выделить редкие (приблизительно одно на миллион протон-нуклонных столкновений) случаи рождения пар e^+e^-.

В августе было обнаружено необычайно большое рождение пар e^+e^- в области их суммарной энергии 3,1 *Гэв*. Такой эффект обычно наблюдается при рождении короткоживущих нестабильных частиц-резонансов, которые сразу же после рождения распадаются на более стабильные частицы (в данном случае на пары e^+e^-).

Вскоре после начала экспериментов в Брукхейвене появилось сообщение о наблюдении такой же частицы в Станфордской лаборатории линейного ускорителя. Объединенная группа физиков из Станфорда и Радиационной лаборатории им. Э. О. Лоуренса в Беркли, возглавляемая Б. Рихтером, провела опыт на встречных электрон-позитронных пучках SPEAR с помощью универсальной установки, которая позволяла регистрировать как лептоны, так и адроны. Если в Брукхейвене наблюдали рождение некоторого резонансного состояния в столкновении адронов и распаде его на лептоны, то в Станфорде эти же частицы рождались в столкновении электронов и позитронов и затем распадались на адроны, а также на пары мюонов и электрон-позитронные пары. В опыте был зарегистрирован чрезвычайно узкий резонанс в сечении взаимодействия электронов и позитронов при их суммарной энергии в 3,105 *Гэв*. При этом значении энергии сечение взаимодействия e^+e^- увеличивалось по сравнению с соседними значениями энергии $\sim$ в 100 раз и достигало ~ 2 *мкбарн*. Ширина резонанса была чрезвычайно узкой ($<1{,}9$ *Мэв*), что свидетельствует о довольно большом времени жизни частицы по сравнению с обнаруженными до этого резонансами. В ранее проделанных опытах на встречных электрон-позитронных пучках измерения велись шагом по энергии много больше 1,9 *Мэв*, и, следовательно, новая частица в них не могла быть обнаружена. Необычное свойство этой частицы, названной в Станфорде ψ (3105), а в Брукхейвене J — высокая ($\sim 1/_{11}$) относительная вероятность распада на лептоны, выделяет ее из ряда других резонансов, наблюденных за последние годы.

В середине ноября эксперименты по обнаружению новой частицы были проведены в Европе, и она сразу же была зарегистрирована в Италии, во Фраскати, и в ФРГ, в Гамбурге, на встречных электрон-позитронных пучках. Тем самым факт существования новой частицы подтвержден в четырех лабораториях.

В это же время в Станфорде был предпринят поиск других частиц в e^+e^- столкновениях, на этот раз измерения сечения взаимодействия проводились через очень небольшой (~ 1 *Мэв*) шаг по энергии. 21 ноября была обнаружена вторая частица, очень похожая на первую, но с массой $3{,}695 \pm 0{,}004$ *Гэв*, которая была названа ψ (3,695) (или ψ_2, в отличие от ψ_1). Ширина резонанса $\psi_2 \leqslant 2{,}7$ *Мэв*. Дальнейшие исследования этой частицы показали, что она может распадаться на ψ_1 и два пиона.

Сегодня еще невозможно дать надежного объяснения места новых частиц в систематике элементарных частиц и объяснить все их свойства. Во многих лабораториях мира ведется интенсивная программа их дальнейшего исследования. В теории наиболее часто обсуждаются попытки объяснения появления новых частиц и их свойств в рамках кварковой модели и введением «шарм» («очарование») — новое понятие, новое квантовое число, которое вводится по аналогии со странностью для уже известных гиперонов и K-мезонов.

Лит.: The new particles, «Cern counrier», 1974, v. 14, № 12.

В. Кафтанов.

Нейтральные токи в слабых взаимодействиях

В физике элементарных частиц до 1972—73 гг. все наблюдаемые процессы, в которых проявлялись слабые взаимодействия, можно было объяснить заряженными токами. Иными словами, во всех таких процессах нейтрино (антинейтрино) превращались в заряженный лептон или, наоборот, заряженный лептон превращался в нейтрино (антинейтрино).

Несмотря на факты, свидетельствующие об отсутствии в природе нейтральных токов, в последние годы интерес к ним возрос. Это связано с появлением теоретических моделей, в которых слабые и электромагнитные взаимодействия объединяются в единую схему, причем теория слабых взаимодействий становится непротиворечивой — легко устраняются бесконечные величины. Однако для принятия той или иной модели необходимо экспериментальное подтверждение существования новых явлений и новых частиц, предсказываемых теорией.

Особенно часто обсуждается предложенная С. Вайнбергом (США) и А. Саламом (Пакистан) модель, в которой слабые и электромагнитные взаимодействия объединяются введением промежуточных бозонов, масса которых порядка десятков масс протона. Заряженные бозоны ответственны за реакции с заряженными токами в слабых взаимодействиях, а нейтральные — за нейтральные токи и электромагнитные взаимодействия. Данная теория предсказывает довольно высокий уровень реакций с нейтральными токами, и тот факт, что эти токи не наблюдались, служил против нее. Однако в 1973—74 гг. столь желанные теорией нейтральные токи были обнаружены.

Наиболее существенные результаты в этом направлении были получены в Европейском центре ядерных исследований (ЦЕРНе). Опыты проводились на большой пузырьковой камере «Гаргамель», содержащей в полезном объеме ок. 10 *т* фреона (CF_3Br). Камера была помещена в магнитное поле напряженностью 27 *кгс*, в ней было получено ок. двух миллионов фотографий в нейтринном и антинейтринном пучках протонного ускорителя на 28 *Гэв*.

Наиболее привлекательным с точки зрения теории является поиск реакций упругого рассеяния мюонного нейтрино ν_μ и антинейтрино $\bar{\nu}_\mu$ на электроне e^-, которые описываются нейтральными токами

$$\nu_\mu + e^- \to \nu_\mu + e^- \qquad (1)$$

$$\bar{\nu}_\mu + e^- \to \bar{\nu}_\mu + e^-. \qquad (2)$$

В этих процессах участвуют только лептоны, что существенно облегчает теоретическую интерпретацию результатов. Главной трудностью этого опыта является чрезвычайно малое ожидаемое значение сечения (вероятности) реакции, которое по теории Вайнберга — Салама должно составлять $10^{-3} - 10^{-4}$ от полного сечения взаимодействия нейтрино.

В результате просмотра $\sim$70% всех фотографий было обнаружено 3 случая реакции (2) и ни одного случая реакции (1). Этот результат соответствует наименьшей ожидаемой по теории

Вайнберга — Салама вероятности процесса (2). Для более достоверного заключения необходимо провести опыты с детекторами большей массы, которые в настоящее время подготавливаются в разных лабораториях мира, в том числе и в СССР.

В камере «Гаргамель» был произведен поиск реакций ν_μ и $\tilde{\nu}_\mu$ с нуклонами (N):

$$\nu_\mu + N \to \nu_\mu + адроны \quad (3)$$

$$\tilde{\nu}_\mu + N \to \tilde{\nu}_\mu + адроны, \quad (4)$$

которые должны описываться нейтральными токами. Существование этих реакций было надежно установлено как в нейтрином, так и в антинейтринном пучках. Они составили соответственно ~0,2 и ~0,4 от числа аналогичных реакций, идущих под действием заряженных токов (с образованием мюонов вместо ν_μ).

Существование реакций (3) и (4) было подтверждено также в Батавии (США) на протонном ускорителе на 400 *Гэв* двумя группами исследователей (первая — из университетов Гарвард — Пенсильвания — Висконсин, вторая — из Калифорнийского технологического ин-та). В этих опытах детекторами в нейтринных пучках служили электронные установки, имеющие систему больших сцинтилляционных счетчиков, и спектрометры с большой массой намагниченной стали для выделения мюонов и измерения их импульса и знака заряда. В этих экспериментах энергия нейтрино и антинейтрино была существенно выше, чем в ЦЕРНе, однако получение результатов усложнено возможными систематическими ошибками. Результаты экспериментов в Батавии отличаются от полученных в ЦЕРНе (что вызвано различными условиями эксперимента), однако все три опыта можно считать надежным подтверждением существования нейтральных токов.

Итак, в настоящее время существование реакций (3) и (4) не вызывает сомнений, факт существования реакции (2) установлен со значительно меньшей статистической достоверностью, полученные результаты пока не противоречат теории Вайнберга — Салама. Более глубокое понимание слабых взаимодействий — пока еще вопрос открытый. Неясно, например, почему реакция с нейтральными токами без изменения странности [реакция (3)] идет на довольно высоком уровне, в то время как реакции с изменением странности (например, распады К-мезонов, описываемые нейтральными токами) сильно запрещены. Для объяснения этих фактов теоретики предложили усовершенствовать трехкварковую модель элементарных частиц введением четвертого, «очарованного», кварка. Однако эта теория предсказывает существование пока еще ненаблюденных явлений и частиц. Насколько справедлива эта теория, покажут последующие эксперименты.

Лит.: Cundy D., Neutrino Physics, Proceedings of the 17-th International Conference on High Energy Physics, L., 1974.

В. Кафтанов.

Успехи физики низких температур

Физика низких температур включает в себя много различных направлений. Наиболее крупные достижения последнего времени (1973—74) связаны с открытием новой сверхтекучей жидкости (^{3}He), исследованиями в области физики сверхпроводников, а также с новым направлением — физикой квантовых кристаллов. К числу крупнейших достижений экспериментальной техники следует отнести получение сверхнизких температур (~10^{-3} К) и проведение исследований при таких температурах.

Открытие сверхтекучести ^{3}He — фундаментальный результат физики низких температур. Явление сверхтекучего жидкого обычного изотопа гелия ^{4}He было открыто в 1938 г. Жидкий ^{4}He представляет собой квантовую бозе-жидкость, теория сверхтекучести бозе-жидкости была развита Л. Д. Ландау. В течение долгого времени считалось, что жидкий ^{3}He не может переходить в сверхтекучее состояние, поскольку он представляет собой ферми-жидкость (атомы ^{3}He состоят из нечетного числа частиц). Однако после появления теории сверхпроводимости (1958 г.) Ландау высказал идею о возможности сверхтекучего состояния у ^{3}He. Электронная жидкость в металлах также представляет собой ферми-жидкость, поэтому Ландау предположил, что механизм сверхтекучести ^{3}He может быть аналогичен механизму сверхпроводимости: в сверхпроводниках взаимодействие электронов с кристаллической решеткой приводит к образованию пар электронов, ван-дер-ваальсовы силы притяжения в жидком ^{3}He — к образованию связанных пар атомов. Таким образом экспериментальное обнаружение сверхтекучести ^{3}He имело важное принципиальное значение.

Открытие сверхтекучести ^{3}He стало возможным благодаря развитию техники получения низких температур. Наиболее эффективным оказалось использование метода И. Я. Померанчука. Он основан на том, что при температурах меньших 0,3 К затвердевание He (происходящее при давлении ~29 *атм*) сопровождается, в отличие от обычного процесса затвердевания, поглощением тепла и соответствующим охлаждением. Методом Померанчука удалось получить температуры порядка 0,001 К (Ин-т физических проблем АН СССР, Ю. Д. Ануфриев).

Открытие сверхтекучести ^{3}He — результат усилий многих ученых. Указание на аномальное поведение жидкого ^{3}He вблизи абсолютного нуля содержится в ряде экспериментальных работ, но наиболее убедительное доказательство этого явления связано с исследованием распространения в жидком ^{3}He звуковых волн. В обычном сверхтекучем ^{4}He возможно распространение нескольких типов звуковых колебаний. Связано это с тем, что сверхтекучий гелий можно представить себе как совокупность двух жидкостей, одна из которых является нормальной, а другая — сверхтекучей. Эта двухжидкостная модель была обоснована в теории сверхтекучести Ландау. Поэтому наряду с обычным звуком в сверхтекучем гелии возможны и другие типы колебаний. Например, возможны колебания сверхтекучей компоненты относительно нормальной (2-й звук). При протекании гелия в узких капиллярах возможна ситуация, когда нормальная компонента, обладающая вязкостью, покоится, а звук распространяется только по сверхтекучей составляющей. Звуковые волны такого типа называются четвертым звуком. В 1974 г. американскому физику Дж. Уитли удалось наблюдать распространение 4-го звука в ^{3}He. Этот эксперимент рассматривается как непосредственное доказательство перехода ^{3}He в сверхтекучее состояние.

Особенностью сверхтекучего состояния ^{3}He является наличие в нем двух фаз. Одна из них (*A*-фаза), по-видимому, анизотропна: энергия связи атомов ^{3}He зависит в ней от ориентации импульсов частиц, образующих пару. При этом оказывается анизотропной и магнитная восприимчивость этой жидкости. Другая — *B*-фаза — обладает изотропными свойствами. Температура перехода ^{3}He в сверхтекучее состояние зависит от давления. При понижении температуры сначала происходит переход в *A*-фазу. Например, при давлении $p \approx 30$ *атм* он наблюдается при температуре $T_\lambda \sim 2{,}7$ мК, переход в *B*-фазу происходит при температуре $T \sim 2$ мК. С ростом давления температура *A*-перехода понижается, а температура *B*-перехода растет.

В последнее время при изучении явления сверхпроводимости получены интересные результаты в других областях физики (например, в физике твердого тела, астрофизике). В частности, удалось получить весьма ценную информацию о характере колебаний кристаллической решетки металла. В теории показано, что появление эффекта сверхпроводимости обусловлено особенностями взаимодействия электронов с ионами. Исследуя это взаимодействие, можно судить и о состоянии ионной системы. При этом используются методы туннельной спектроскопии, т. е. исследуется ток, протекающий между двумя металлическими пленками, разделенными тонким изолирующим слоем. Анализ вольт-амперной характеристики туннельного тока позволяет судить о колебательном спектре металлов, поскольку электроны, образующие туннельный ток, находясь в металле, взаимодействуют с решеткой кристалла. Вначале были исследованы колебательные спектры чистых металлов, но в истекшем году были впервые получены спектры сплавов. Здесь прежде всего следует отметить работы, выполненные в Донецком физико-техническом ин-те.

Теория сверхпроводимости позволяет вести целенаправленную работу при решении основной проблемы физики сверхпроводников — проблемы повышения температуры (T_k) перехода в сверхпроводящее состояние. В последние годы достигнут несомненный прогресс в этой области. Самым высоким значением T_k характеризуется соединение Nb_3Ge (T_k=22,3К).

Во многих лабораториях мира в настоящее время используются сверхпроводящие соленоиды, позволяющие получать сверхсильные магнитные поля. Удается проводить исследования свойств вещества в полях, достигающих ~$2 \cdot 10^5$ *эс*.

Значительно возрос интерес к изучению свойств квантовых кристаллов. Ионы кристаллической решетки, кроме тепловых, совершают еще так называемые нулевые колебания, которые не исчезают и при T=0° К, обычно их амплитуда меньше периода решетки d. Квантовые же кристаллы (например, твердые гелий и водород) характеризуются тем, что в них амплитуда нулевых колебаний сравнима с d. Большая величина амплитуды нулевых колебаний приводит к целому ряду физических особенностей квантовых кристаллов. Так в кристаллах ^{3}He, атомы которых обладают магнитным моментом, проявляется сильное обменное взаимодействие, что приводит к переходу кристалла ^{3}He при $T \sim 10^{-3}$ К в антиферромагнитное состояние.

Дефекты или примеси в квантовых кристаллах перестают быть локализованными в определенных местах и превращаются в возбуждения, свободно туннелирующие сквозь кристалл. Возможным становится явление сверхтекучести дефектов. В квантовом кристалле, содержащем дефекты, осуществляется особое состояние вещества — промежуточное между твердым и жидким. В нем возможны типы движений, характерные как для упругого, так и для жидкого состояний. Делокализация атомов и примесей приводит к тому, что число узлов решетки может оказаться отличным от числа атомов.

Интенсивное изучение свойств квантовых кристаллов, несомненно, приведет в дальнейшем к ряду интересных открытий.

Лит.: Питаевский Л. П., «Журнал экспериментальной и теоретической физики», 1959, т. 37, в. 6, с. 1794; Андреев А. Ф., Лифшиц И. М., там же, 1969, т. 56, в. 6, с. 2057; Галкин А. А., Дьяченко А. И., Свистунов В. М., там же, 1974, т. 66, в. 6, с. 2262; Растворы квантовых жидкостей He^3 — He^4, сб., М., 1973; Халатников И. М., «Успехи физических наук», 1974, т. 113, в. 4, с. 713; Черемных П. А., «Природа», 1974, № 12.

В. Кресин.

Пучки тяжелых ионов

Тяжелыми ионами называются атомы химических элементов с массой большей, чем у ядра гелия, лишенные всех или части своих электронов и получившие в результате этого положительный электрический заряд. Существующие циклотроны и линейные ускорители создают пучки тяжелых ионов с интенсивностями до 10^{12} — 10^{13} частиц в *сек* и с энергиями до 5—10 *Мэв* на каждый нуклон ускоряемого иона. Еще большие энергии можно получить с помощью больших протонных ускорителей. Таким путем в Национальной ускорительной лаборатории США (Беркли) ускоряются ионы азота и кислорода до энергий 2 *Гэв* на 1 нуклон при интенсивности пучка ок. 10^9 ионов в *сек*, а в Объединенном ин-те ядерных исследований (Дубна) заканчивается создание установки, которая позволит создать пучок ионов с энергией 5 *Гэв* на 1 нуклон.

Тяжелые ионы предоставляют возможность проникнуть в области ядерной физики, связанные с изучением и синтезом тяжелых трансурановых элементов с зарядом ядра $Z > 100$. Особенно интересна область $Z \approx 110$—120, где теория предсказывает существование относительно долгоживущих ядер («островов стабильности»). С помощью тяжелых ионов в Дубне уже синтезированы элементы с $Z \geqslant 102$.

Большой интерес представляет исследование свойств короткоживущих ядерных систем, состоящих из 300—500 нуклонов. Образовавшись в результате взаимодействия тяжелого налетающего иона с тяжелым ядром-мишенью, такие «сгустки нуклонов» могут обладать большим угловым моментом и принимать необычные геометрические формы, например форму гантели, в которой один шар как бы «скользит» по поверхности другого. Время жизни системы из двух неслившихся тяжелых ядер может быть достаточно большим для того, чтобы вокруг такой «квазимолекулярной» системы успела образоваться часть общей электронной оболочки. Рентгеновское излучение, связанное с квантовыми переходами электронов в этой оболочке, дает сведения о свойствах сверхтяжелых атомов с $Z > 100$.

В реакциях с тяжелыми ионами действуют электрические поля, которые являются наиболее сильными среди всех электрических полей, известных нам сейчас во Вселенной. Это открывает возможность проверки законов квантовой электродинамики, позволяет исследовать нелинейные и другие пока неизвестные эффекты.

Пучок тяжелых ионов оказывает воздействие на кристаллическую решетку и может изменять химический состав вещества по определенной программе. С помощью пучков тяжелых ионов, сфокусированных в очень узкий луч с диаметром всего лишь в несколько *мкм* и с энергиями < 10 *Мэв/нуклон*, можно изменять свойства материала на глубине до нескольких десятков *мкм*.

Создание сильноточных ускорителей ионов высоких энергий позволит воздействовать на очень глубокие внутренние слои облучаемых материалов. Пучки тяжелых ионов используются для легирования поверхностных и близких к ним слоев полупроводниковых материалов. Имплантация (вбивание) ионов открывает возможности для изготовления новых сплавов, которые трудно или вообще практически невозможно получить другими способами, например, из-за химической несовместимости компонентов, препятствующей их взаимному проникновению. Обработка слоев компонентов пучками тяжелых ионов позволяет «подавить» их несовместимость и получить сплавы с необычно высокими прочностью, термостойкостью, антикоррозийностью и т. д.

Важной областью применения пучков тяжелых ионов является использование их для моделирования радиационных повреждений, вызываемых нейтронами в тепловыделяющих элементах и конструкционных материалах ядерных реакторов, приводящих к их деформации. Тяжелые ионы оказываются приблизительно в 10^3 раз более эффективными в создании радиационных повреждений, чем нейтроны. Радиационный эффект, который в современных атомных реакторах достигается за 1—2 года, с помощью тяжелых ионов может быть в основных чертах промоделирован в течение всего лишь нескольких часов.

Пучки тяжелых ионов используются для производства универсальных по своим качествам фильтров из тонких пластических пленок. Проходя через такую пленку, тяжелый ион образует канал сильного радиационного повреждения. Поврежденные места оказываются наиболее чувствительными к химической обработке и, будучи подвергнуты травлению, дают сквозные отверстия, диаметр которых в зависимости от типа и энергии ионов, от облучаемого материала и от способа последующего травления может иметь величину от нескольких десятков ангстрем до нескольких десятков *мкм* с разбросом, не превышающем 1%. Правильная цилиндрическая форма пор и одинаковость их размеров позволяет использовать такие фильтры для тонкой очистки различных жидких и газообразных технологических сред, для полной биологической стерилизации материалов (с их помощью можно существенно увеличить сроки хранения вина, пива и других жидких пищевых продуктов). В 1974 г. в СССР начала работать полупромышленная установка для производства ядерных фильтров. Пучки тяжелых ионов весьма перспективны также для целей радиотерапии.

Лит.: Флёров Г. Н., Барашенков В. С., «Успехи физических наук», 1974, т. 114, в. 2.

Г. Флёров, В. Барашенков.

Лазерная искра

Искровой разряд (искра) возбуждается электрическим полем в газе и представляет собой пучок ярких нитевидных полос, заполненных плазмой — сильно ионизованным газом. Искровые разряды в постоянном электрическом поле между двумя электродами в лабораторных условиях наблюдали и изучали еще в 18 в. В конце прошлого века был осуществлен безэлектродный пробой газа в вакуумном сосуде, помещенном внутри катушки, через которую пропущен ток высокой частоты. Искра в этом случае возбуждается вихревым электрическим полем, порождаемым изменяющимся магнитным полем. В сороковых годах были начаты исследования пробоя газа в электрическом поле СВЧ-волны. Однако о возможности пробоя газа полями оптического диапазона до изобретения лазеров никто не предполагал.

В постоянном, высокочастотном и СВЧ-полях воздух при атмосферном давлении пробивается при напряженности поля $3 \cdot 10^6$ *в/см*. Для пробоя газов оптическим излучением электрическое поле его волны должно достигать 10^6 — 10^7 *в/см*. Мощность излучения первых лазеров была далеко не достаточной для оптического пробоя; он стал возможен только после создания лазеров с модулированной добротностью, работающих в режиме гигантского импульса, с максимальной мощностью ~10 *Мвт* (длительность импульсов ~10^{-8} *сек*) и острой фокусировкой лучей в кружки с радиусом ~10^{-3} *см*.

Впервые оптический пробой наблюдали в 1963 г. Когда луч рубинового лазера, работающего в режиме гигантского импульса, пропустили через фокусирующую линзу, в воздухе в точке

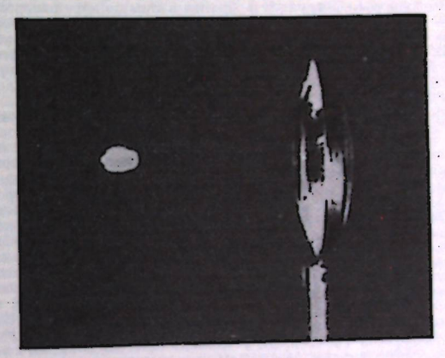

фокуса вспыхнула искра (см. рис.). Это явление — одно из интереснейших в области взаимодействия лазерного излучения с веществом — сразу же приковало к себе внимание физиков. К 1975 г. эффект лазерной искры изучен с ненамного меньшей степенью доскональности, чем пробой в постоянном электрическом поле.

Можно представить себе два возможных механизма пробоя газа под действием интенсивного светового излучения. Первый из них во многом аналогичен механизму искры, возникающей в постоянном электрическом поле: в области действия поля (в случае лазерной искры — в области фокуса линзы) по той или иной причине появляются первые («затравочные») электроны. Под действием осциллирующего электрического поля свободный электрон колеблется, ускоряется и может столкнуться с атомом. При этом электрон резко изменяет направление своего движения и его энергия колебаний переходит в энергию хаотического движения. После столкновения электрон снова раскачивается полем до следующего столкновения с атомом. Таким образом, кинетическая энергия электронов нарастает до тех пор, пока не станет достаточной для ионизации атома,— вместо одного быстрого электрона появляются два медленных, которые вновь начинают ускоряться полем. Так происходит размножение электронов и развивается электронная лавина.

Под действием достаточно сильного поля ионизация очень быстро достигает высокой степени, что, собственно, и соответствует пробою газа. В недостаточно сильном поле росту лавины всегда препятствуют процессы потерь энергии электронов при упругих и неупругих столкновениях с атомами и молекулами, а также диффузия самих электронов из области действия поля. Таким образом, пробой может происходить только в поле, превышающем некоторую, характерную для каждых конкретных условий, пороговую величину. Экспериментальное измерение и теоретическое вычисление порогов пробоя в зависимости от рода газа, его давления, размеров области действия поля (радиуса фокусного пятна в лазерном случае) и представляет собой важнейшую задачу физики лазерного пробоя.

Второй механизм образования искры характерен только для оптических частот, он имеет чисто квантовую природу. В этом случае свободные электроны образуются в результате многофотонной ионизации атомов или молекул, т. е. при одновременном поглощении ими сразу нескольких фотонов (энергия одного фотона гораздо ниже потенциала ионизации атомов и молекул; так, потенциал ионизации Ar — 15,8 *эв*, а энергия фотона рубинового лазера — 1,78 *эв*, для отрыва одного электрона атом Ar должен поглотить сразу девять фотонов). Обычно многофотонные процессы очень маловероятны, они происходят только при огромной интенсивности света. При давлениях порядка атмосферного доминирует первый (лавинный) механизм пробоя, причем электронная лавина развивается при гораздо более низких интенсивностях света. В этом случае «затравочные» электроны появляются в результате многофотонного поглощения. В чрезвычайно разреженных газах, когда столкновения электронов с атомами редки и лавина развивается очень медленно, многофотонные процессы в оптическом пробое играют основную роль.

Явление лазерной искры интересно не только самим процессом оптического пробоя: при взаимодействии лазерного излучения с плазмой возникает ряд интересных эффектов. В плотных газах при атмосферном давлении и интенсивности света, заметно превышающей порог пробоя, газ сильно ионизуется еще задолго до окончания лазерного импульса и почти вся световая энергия поглощается образующейся в области фокуса плазмой. Энергия лазерного импульса (~1—10 *дж*) поглощается в очень малых объеме и массе плазмы, которая нагревается до колоссальных температур, достигающих 10^8 К (температуры были измерены по интенсивности рентгеновского излучения плазмы). Открытие лазерной искры повлекло рождение нового направления в физике излучения и плазмы, целью которого является получение термоядерных температур и осуществление термоядерных реакций в результате нагревания вещества лазерным импульсом.

Когда в малом объеме газа концентрируется энергия лазерного импульса, давление газа (плазмы) становится очень высоким, и область фокуса линзы становится источником мощной ударной волны. Поверхность фронта волны по мере распространения принимает довольно симметричную сферическую форму, очень похожую на поверхность фронта волны ядерного взрыва. Нагретая расширяющаяся сфера ярко светится, подобно огненному шару ядерного взрыва, и служит отличной миниатюрной моделью ядерного взрыва в воздухе. Зарегистрированная в эксперименте зависимость радиуса фронта от времени такая же, как и при ядерном взрыве, хотя энергии взрывов различаются в 10^{14} — 10^{16} раз!

В ходе изучения лазерной искры было обнаружено еще одно замечательное явление — световая детонация. Как показали высокоскоростная фотосъемка процесса и доплеровское смещение линии лазерного излучения, рассеянного от плазменного фронта под углом, в течение лазерного импульса после пробоя плазменный фронт со скоростью ~ 100 *км/сек* движется по направлению к линзе навстречу световому лучу, нагревая и ионизуя газ. Вновь ионизованные слои поглощают световую энергию и сами становятся источниками ударной волны. Т. о., механизм распространения плазменного фронта аналогичен механизму распространения детонационной волны во взрывчатом веществе, при которой ударная волна нагревает горячую смесь до температуры воспламенения (отличие лишь в том, что во взрывчатом веществе выделяется скрытая в нем самом химическая энергия, а в лазерном эффекте — подаваемая извне энергия лазерного излучения).

Лит.: Райзер Ю. П., Лазерная искра и распространение разрядов, М., 1974. *Ю. Райзер.*

Симпозиумы, съезды, конференции

Десятое совещание по проблемам физики твердого тела. Состоялось 8—10 апреля в Дрездене. В работе совещания, посвященного проблеме «Магнетизм», участвовало ок. 300 магнитологов ГДР, ВНР, ПНР, СССР, ЧССР и Японии. Все доклады можно отнести к трем группам: физика магнитных явлений в металлах и сплавах, магнитные материалы с новыми свойствами или использующие новые агрегатные состояния, вопросы технического применения магнитных материалов.

Лит.: Миронов С. А., Очередное, 10-е совещание по актуальным проблемам физики твердого тела, «Вестник АН СССР», 1974, № 11, с. 86—87.

Девятая международная конференция по ускорителям заряженных частиц. Состоялась 2—7 мая в Станфорде (США). Участвовало 275 специалистов из 50 научных центров разных стран. Представлено 135 докладов. Доклады, прочитанные на восьми пленарных заседаниях, группировались по следующим темам: крупные синхротроны (действующие и сооружаемые); накопительные кольца; сверхпроводящие ускорители, накопители и другие сверхпроводящие устройства для экспериментов по физике высоких энергий; коллективные методы ускорения; динамика пучков; вывод пучков из ускорителей и их транспортировка, применение вычислительной техники в ускорителях; проекты крупных ускорителей; общие перспективы исследований и тенденции в теории элементарных частиц и др.

Лит.: Коломенский А. А., Современные ускорители частиц высоких энергий, «Вестник АН СССР», 1974, № 11, с. 71—75.

Первая международная конференция по субмиллиметровым волнам. Состоялась 5—7 июня в Атланте (США). Участники конференции, представлявшие 17 стран, заслушали более 90 докладов. Основное внимание было уделено источникам и приемникам субмиллиметрового излучения, особенно их конструкциям на базе обратной волны. Заслушаны доклады о газовых лазерах с оптической накачкой, отличающихся высокой стабильностью; перестраиваемых по частоте когерентных источниках субмиллиметрового излучения; приемниках фотопроводникового типа, болометрических приемниках на основе германия и кремния, а также приемниках на эффекте Джозефсона и гетеродинных приемниках; об усовершенствованных фурье-спектрометрах субмиллиметрового диапазона, создании интерферометров поляризационного типа, приборов с применением призменных делителей светового пучка и др.; о результатах физических исследований, выполненных с применением субмиллиметровой спектроскопии.

Лит.: Мурзин В. Н., Первая международная конференция по субмиллиметровым волнам, «Вестник АН СССР», 1974, № 11, с. 82—84.

Четвертая международная конференция по атомной физике. Состоялась 22—26 июля в Гейдельберге (ФРГ). Участвовало св. 400 специалистов из разных стран, в т. ч. группа советских ученых. Конференция, посвященная, в основном, исследованию электронной оболочки атома, вылвила направления, в которых развиваются в настоящее время работы по атомной физике: теоретическое и экспериментальное изучение столкновительных процессов, эксперименты с атомными и электронными пучками и применение в них оптической накачки и пересечения уровней; взаимодействие атомных систем с мощным лазерным излучением и многофотонные процессы.

Лит.: Фриш С. Э., IV международная конференция по атомной физике, «Вестник АН СССР», 1975, № 1, с. 99—100.

Восьмой международный акустический конгресс. Состоялся 24 июля — 31 августа в Лондоне. Участвовало св. 1300 ученых и специалистов из 50 стран, в т. ч. и из СССР. Работа проходила на 11 пленарных и св. 700 секционных заседаниях. Конгрессу сопутствовали симпозиумы по транспортным шумам (в Саутхемптонском ун-те), по микроволновой акустике (в Ланкастерском ун-те), архитектурной акустике (в Эдинбурге), подводной акустике (в Бирмингеме). Заслушаны доклады по следующим направлениям: характеристика шума в окружающей среде, методы оценки шума и расчет характеристик ожидаемого шума, закономерности распространения шума, способы защиты от него, методы моделирования распространения шума, нормирование шума и законодательство в этой области, шумозащитные дома, вопросы акустического образования; проблемы архитектурной строительной акустики, включая акустику залов, звукоизоляция ограждающих конструкций зданий, снижение шума в производственных и административных зданиях, акустические материалы и методы измерения в акустических камерах; исследования аэрогидродинамического шума, генерация шума турбулентными течениями газа и жидкостей, излучение звука высокотемпературными турбулентными струями; исследование шума газотурбинных двигателей и его снижение в каналах двигателей, а также специальных звукопоглощающих конструкциях, работающих в условиях высокотемпературного потока. Большое место конференция уделила вопросам подводной акустики. Советские ученые представили на конгресс 23 доклада (в том числе 1 пленарный).

Лит.: Бреховских Л. М., Лямшев Л. М., Акустика и защита окружающей среды, «Вестник АН СССР», 1975, № 2, с. 78—82.

Международная конференция «Рентгеновские процессы в веществе». Состоялась 29 июля — 1 августа в Отаниеми (Финляндия). Участвовало 180 ученых из 20 стран. Обсуждались проблемы: рентгеновские лучи и оже-электроны, сопровождающие ион-атомные столкновения, ионизация внутренних оболочек заряженными частицами; возбуждения и незанятые состояния, резонансы и барьеры; рентгеновские переходы в молекулах и молекулярных кластерах; полосовая спектроскопия соединений кремния; электронная структура металлов и сплавов, валентные полосы; энергии переходов и вероятности однократной и многократной ионизации атомов; мультиплетное расщепление в переходных элементах, электронная спектроскопия; многоэлектронная теория, коллективные возбуждения.

Лит.: Немошкаленко В. В., Курмаев Э. З., Международная конференция «Рентгеновские процессы в веществе», «Вестник АН СССР», 1974, № 12, с. 97—99.

Вторая всесоюзная конференция по масс-спектрометрии. Состоялась 22—24 октября в Ленинграде. Участвовало св. 600 делегатов более чем от 200 организаций страны. Заслушаны доклады об аналитическом и прикладном приборостроении, достижениях искровой и ионно-ионной масс-спектрометрии, о создании воспроизводимых прецизионных стандартов и приборных аспектах изотопного и элементного анализа; о различных задачах анализа и установлении структуры органических и биологических соединений; элементарных процессах, процессах на поверхности, термодинамических исследованиях; о масс-спектральной технике и технологии; о применении масс-спектрометрии в народном хозяйстве.

Лит.: Ходеев Ю. С., Итоги и перспективы развития масс-спектрометрии, «Вестник АН СССР», 1975, № 3, с. 114—116.

ФИЛОСОФИЯ

В Философском обществе СССР

В апреле в Москве состоялся 3-й пленум правления Философского общества СССР, на котором были подведены итоги второго года деятельности Общества и намечены пути его дальнейшего развития. Пленум правления открыл Ф. В. Константинов, который кратко охарактеризовал важнейшие события в жизни философской общественности страны за минувший год. Докладчик особо отметил значение совещания в Отделе науки и учебных заведений ЦК КПСС в мае 1973 г. для развития философской науки.

С отчетом президиума правления ФО СССР «О научно-организационной деятельности общества» выступил А. А. Новиков. В стране создано 25 отделений ФО СССР, которые объединяют около 200 коллективных и 9 тыс. индивидуальных членов. В научном и лекционно-пропагандистском плане за истекший год в Обществе проделана большая работа, в частности по подготовке к 15-му Всемирному философскому конгрессу и организации мероприятий по его итогам. ФО выступило инициатором и активным участником более 40 научных мероприятий всесоюзного и межрегионального значения, в которых участвовало в общей сложности несколько тысяч человек — членов ФО.

Пленум заслушал сообщения ряда председателей республиканских и межобластных бюро ФО, а также сообщение председателя ревизионной комиссии ФО СССР В. С. Молодцова. Пленум обсудил некоторые организационные вопросы. В состав правления Общества были дополнительно введены Г. А. Ашуров (Душанбе), В. Д. Зотов (Ашхабад), А. Г. Спиркин (Москва), А. В. Безруков (Москва). Пленум избрал вице-президентами ФО СССР А. Г. Спиркина и Ф. Т. Константинова. В члены ревизионной комиссии был избран М. С. Слуцкий (Москва) (см. «Вопросы философии», 1974, № 7, с. 154—56; «Философские науки», 1974, № 5, с. 157—59).

Конференции, симпозиумы, семинары

Всесоюзный симпозиум «Теория логического вывода»

Состоялся 25—27 марта в Москве. В работе симпозиума участвовало 140 ученых из различных городов страны, а также 8 гостей из-за рубежа. Было заслушано 14 докладов и 16 научных сообщений.

Работа симпозиума проходила по следующим узловым темам: 1) «Классические логические системы» — доклады А. А. Маркова, А. Д. Закревского (Минск), З. Н. Микеладзе (Тбилиси), М. Н. Бежанишвили (Тбилиси); 2) «Неклассические логические системы» — доклады Л. Л. Эсакия (Тбилиси), Е. К. Войшвилло, В. А. Смирнова, А. Г. Драгалина, Вага Правица (Норвегия), А. Биегорчика (ПНР), В. Ю. Месхи (Тбилиси), К. Сегерберга (Финляндия), А. С. Кузичева, М. Токажа и Г. Малиновского (ПНР); 3) «Теория доказательств» — доклады В. П. Оревкова (Ленинград), Г. Е. Минца (Ленинград), А. Ю. Плюшкявичене и Р. А. Плюшкявичуса (Вильнюс), О. Ф. Серебрянникова (Ленинград), А. О. Слисенко (Ленинград), И. Ниинилуото (Финляндия).

Был заслушан также ряд докладов и выступлений по общим вопросам (см. «Философские науки», 1975, № 2, с. 159—62; «Вопросы философии», 1974, № 10, с. 151—154).

Симпозиум «Соотношение биологического и социального в развитии человека»

Состоялся в сентябре в Вильнюсе. Организован АПН СССР, Н.-и. ин-том физиологии детей и подростков, Вильнюсским педагогическим ин-том, Обществом психологов при АПН СССР и Проблемным советом по генетике развития человека при АПН СССР. Участвовало более 100 ученых из Москвы, Ленинграда и союзных республик.

На пленарном заседании с докладом «Соотношение понятий „биологическое", „органическое" и „социальное" при изучении теоретических проблем жизнедеятельности человека» выступил В. В. Давыдов. Он охарактеризовал «биологическое» и «социальное» как два принципиально различных типа существования: «биологическое» — присущий животным тип существования, «социальное» — совершенно иной тип существования, который присущ только человеку и должен рассматриваться в контексте представлений о специфике человеческой деятельности в ее историческом становлении.

Работа симпозиума проходила в четырех секциях, где было сделано ок. 30 докладов. В секциях «Социальные и биологические влияния на психофизиологическое созревание ребенка», «Социальные и генетические влияния на рост и морфо-физиологическое развитие ребенка», «Использование близнецового метода для оценки соотносительной роли наследственности и среды в процессах роста и развития организма» анализировались психологические, педагогические, медицинские, антропологические и другие аспекты биосоциальной проблемы, делались попытки интегрировать частные подходы к проблеме биосоциального, определить характер междисциплинарных связей на основе диалектико-материалистической методологии.

Особый интерес участников симпозиума вызвала работа секции «Философские аспекты биосоциальной проблемы», на которой обсуждались перечисленные выше проблемы. В. С. Мерлин (Пермь) в докладе «„Принцип значимости" как критерий иерархического уровня в системе „человек — общество"» выступил с позиций системного анализа, выделив в системе «человек — общество» 5 подсистем: а) человек как организм; б) психические свойства человека как индивида; в) психические свойства личности; г) социальная группа и коллектив; д) социально-историческая общность. В докладе С. А. Рудзевичуса (Вильнюс) «Некоторые аспекты междисциплинарного синтеза в комплексном познании человека» была предпринята попытка конкретизировать диалектико-материалистическую методологию комплексного познания человека в связи с формирующейся в настоящее время единой системой биосоциального знания. Т. В. Карсаевская (Ленинград) в докладе «О социальных и биологических аспектах развития ребенка» проанализировала феномен акцелерации и вызванное им возрастание разновременности в биопсихическом развитии, ставящее новые задачи перед наукой и социальной практикой; изучение этой дисгармонии в ее конкретных проявлениях — актуальная задача психологов, педагогов, социологов. А. Т. Шаталов в докладе «Принцип взаимодействия социального и биологического в развитии детей и подростков» подчеркнул необходимость общефилософской разработки биосоциальной проблематики. Взаимоотношение биологического и социального докладчик определил как двустороннее, при котором биологическое сохраняет свою относительную самостоятельность и вместе с тем оказывает обратное воздействие на социальное. В дискуссиях философской секции приняли участие С. А. Кашина (Ярославль), Н. В. Михеев (Иваново), В. П. Петров (Ленинград), Д. В. Гурьев, В. А. Пономарчук, Т. А. Флоренская и др. (см. «Вопросы философии», 1975, № 1, с. 165—67).

Всесоюзная межвузовская научная конференция «Актуальные вопросы развития марксистско-ленинской этики»

Состоялась 17—19 сентября в Москве. В большинстве докладов и выступлений широко затрагивались также вопросы психологии, педагогики, правоведения и других смежных наук.

Работа конференции проходила в трех секциях.

В 60 докладах и сообщениях первой секции обсуждались проблемы социальной сущности, структуры и функции морали, в частности: особенности развития и функционирования морали в условиях развитого социализма; социальная сущность и специфика морали как общественного явления; мораль и ее структурные элементы; перспективы развития современной науки, техники и морали. В выступлениях Ю. В. Согомонова (Владимир), Н. М. Мухортова (Воронеж), Н. И. Рубцова (Гомель), Я. З. Хайкина (Челябинск) и др. говорилось о методах исследования морального сознания советских людей в сфере межличностных и межгрупповых отношений. О возрастании роли субъективно-личностного фактора в человеческом поведении говорилось в докладах Д. С. Шимановского (Ровно), В. А. Блюмкина (Курск), В. И. Бакштановского (Тюмень), Н. В. Рыбаковой (Ленинград) и др., отмечавших, что исследования данного круга проблем должны проводиться во взаимодействии этики с другими науками — социологией, психологией, антропологией, этнографией, биологией, медициной. Большое место в работе секции занимал вопрос о социальных и внесоциальных детерминантах морали — биофизиологической, психологической, социальной и т. д. [доклады С. Б. Когана (Харьков), Ф. А. Селиванова (Тюмень), В. Н. Малахова и др.].

На заседаниях второй секции было заслушано и обсуждено более 60 докладов и сообщений, посвященных совершенствованию системы нравственного воспитания. Рассматривались проблемы усвоения нравственных принципов и норм, этапов перехода их во внутренний мир личности. Была поставлена проблема всесторонности нравственного развития личности, взаимосвязанности нравственных качеств в общей структуре личности (О. П. Целикова, В. Т. Ефимов, И. Г. Петров, Л. И. Рувинский и др.). Система нравственного воспитания рассматривалась в докладах О. В. Лармина, Л. С. Сарсенбаева (Алма-Ата) и др. Заметное место в обсуждениях заняли проблемы перевоспитания, преодоления отрицательных моментов в нравственном воспитании.

На секции по критике современных буржуазных концепций, ревизионизма и антикоммунизма в этике было заслушано более 40 докладов и сообщений. С. И. Кордон (Пермь) рассмотрел теоретические истоки этического релятивизма; выступление Н. М. Сироты (Ленинград) было посвящено критике буржуазной фальсификации марксизма по вопросу о соотношении цели и средств в классовой борьбе пролетариата. В ряде выступлений прослеживалась связь различных этических доктрин с общественными движениями в буржуазных странах. Об этом говорилось в сообщениях Д. В. Луканова (Горький) «Этика эскейпизма Джорджа Сантаяны», П. В. Корнеева (Рязань) «Современная философская антропология и мораль», Н. Юршенаса (Вильнюс) «К вопросу о специфике этических ценностей в философии Николая Гартмана», М. Л. Чалина «Критика экзистенциалистской концепции нравственного воспитания», В. Г. Томилова (Томск) «Социальный негативизм как этическая установка экзистенциализма» и др.

На заключительном пленарном заседании участники конференции подвели итоги своей работы. Была подчеркнута необходимость усиления связи этики с жизнью, признано целесообразным расширить подготовку специалистов в области этики в вузах и создать единый научно-координационный центр (совет) по проблемам этики и нравственного воспитания («Вопросы философии», 1975, № 2, с. 153—58).

Всесоюзный семинар на тему «Советский образ жизни и современная идеологическая борьба»

Состоялся в октябре в Ленинграде. В докладе Г. Е. Глезермана «Проблемы образа жизни людей в современном мире» отмечалось значение этой проблемы в условиях соревнования и идеологического противоборства двух социальных систем, когда НТР обнажает принципиально разную способность каждой системы обеспечить не только рост производительных сил, но и всестороннее развитие каждого человека. Важность разработки общесоциологической категории «Образ жизни» была подчеркнута и в докладе И. В. Бестужева-Лады «Образ жизни людей как социально-философская категория». В докладе В. И. Толстых «Социалистический образ жизни: основные черты и особенности» отмечалось, что при всем многообразии и богатстве своих индивидуальных и групповых проявлений социалистический образ жизни обладает некоторыми всеобщими чертами и свойствами, имеющими конститутивный характер для понимания сущности социализма. В. И. Толстых видит спе-

цифическую черту социалистического образа жизни в ориентированности людей не на приспособление к имеющимся условиям, а на их преобразование. Б. Д. Парыгин в докладе «Советский образ жизни как социально-психологическое явление» отметил, что уже в структуре образа жизни как социально-психологического образования заложено определенное противоречие — между индивидуальным, неповторимым, с одной стороны, и институциональным и социально-типологическим — с другой. Взаимоотношение всеобщего и специфического в образе жизни человека определенным образом эволюционирует в процессе исторического развития общества. Н. И. Азаров в докладе «Социалистическая демократия как воплощение советского образа жизни» показал преимущества социалистической демократии в воспитании подлинного коллективизма, высокоморальных отношений между людьми. С докладом «Экономические основы социалистического образа жизни и критика мелкобуржуазных концепций социализма» выступил Б. В. Ракитский. В докладе И. Т. Фролова «Научно-техническая революция и образ жизни людей. Критика буржуазных технократических концепций» анализировалось влияние НТР на различные сферы общественной жизни и был особо выделен личностный аспект — воздействие НТР непосредственно на образ жизни современного человека. Рассмотрев ряд апологетических концепций защитников капитализма, И. Т. Фролов показал опасность чисто технологического подхода к решению проблем, связанных с социальными последствиями НТР. Проблемам социалистического образа жизни в современной борьбе был посвящен доклад Д. А. Волкогонова. С. И. Попов в докладе «Проблемы образа и качества жизни в современной идеологической борьбе» подверг критике ряд буржуазных концепций, основанных на внеклассовом подходе к вопросам качества, образа и стиля жизни. В докладе В. А. Ядова «Отношение к труду и социалистический образ жизни» была показана высокая нравственная ценность труда при социализме в противовес американскому обществу, где доминирующей социально-нравственной установкой личности является психология человека-потребителя. Проблему соотношения национального и интернационального в советском образе жизни рассмотрела в своем докладе Т. Ю. Бурмистрова. Л. Н. Коган в докладе «Социалистическая культура и советский образ жизни» показал значение культуры для укрепления советского образа жизни.

Состоявшееся обсуждение вышло за рамки обычного методического семинара и явилось, как отмечали его участники (более 700 человек), первым всесоюзным симпозиумом по одной из важнейших проблем современности (см. «Вопросы философии», 1975, № 3, с. 143—49).

Научная конференция «Социалистический образ жизни и современная идеологическая борьба»

Состоялась 23 декабря в Москве. В работе конференции участвовало около 800 человек: секретари партийных организаций, директора институтов АН СССР, заведующие и преподаватели кафедр общественных вузов Москвы, руководители методологических семинаров, лекторы и пропагандисты столицы. Во вступительном слове секретаря МГК КПСС В. Н. Ягодкина «Разработка проблем и пропаганда социалистического образа жизни в свете решений XXIV съезда КПСС — важнейшая задача в условиях современной идеологической борьбы» подчеркивалось возросшее внимание в социалистических странах к научной разработке проблем образа жизни и указывалось на необходимость расширения плановых исследований в этой области научных институтов и вузов. В докладе «Развитие социалистического образа жизни» М. Н. Руткевич рассмотрел понимание образа жизни классиками марксизма-ленинизма. Образ жизни — это совокупность существенных черт, которые характеризуют социальное развитие общества и отдельных людей. Сюда входят: структура политического строя, благосостояние масс, управление обществом и производством, культурная жизнь, образование, состав населения и т. д. В качестве одной из основных проблем социалистического образа жизни докладчик выделил преодоление социальных различий в социально-экономической сфере, в культуре, психологии, быту. В докладе Б. М. Сухаревского «Экономические предпосылки социалистического образа жизни» отмечалось, что в экономическом плане понятие образа жизни включает в себя соотношение между обществом, коллективом, человеком с точки зрения удовлетворения его потребностей; в этом плане социализм впервые в истории сформировал единый социалистический образ жизни. Н. М. Кейзеров в докладе «Проблемы образа жизни в современной идеологической борьбе» отмечал активное использование категории «образ жизни» в современной борьбе идей, особенно в условиях разрядки международной напряженности. Докладчик подверг критике теорию «конвергенции», которая остается главной опорой антикоммунистической пропаганды в дискуссиях об образе жизни. М. Б. Митин в докладе «Социалистический образ жизни и научно-технический прогресс» подверг критическому анализу ряд буржуазных концепций, оперирующих понятиями «образ жизни» и «качество жизни».

Выступавшие на конференции отмечали, что наряду с критикой реакционных концепций большое значение имеет и позитивный анализ двух существующих мировых систем, двух противоположных образов жизни (выступления Е. Д. Модржинской, Ц. А. Степаняна). А. П. Бутенко в своем выступлении остановился на некоторых интернациональных проблемах образа жизни в социалистических странах. Проблеме сочетания интернациональных и национальных черт в социалистическом образе жизни посвятил свое выступление Ф. Т. Константинов (см. «Вопросы философии», 1975, № 3, с. 149—57).

Международные конгрессы и симпозиумы

Советско-итальянский симпозиум «Научно-техническая революция для социального прогресса»

Состоялся в конце мая в г. Феррара (Италия). С основными докладами по теме симпозиума выступили Д. М. Гвишиани (руководитель советской делегации) и член ЦК ИКП, проф. Римского университета Джованни Берлингуэр.

Д. М. Гвишиани подчеркнул, что сущность НТР не сводится к тем или иным, даже самым крупным, научным открытиям или направлениям научно-технического прогресса. НТР означает качественное преобразование производительных сил на основе превращения науки в непосредственную производительную силу и соответственно революционное изменение материально-технического базиса производства, его содержания и формы, характера труда, структуры производительных сил, общественного разделения труда. Конкретное содержание научно-технической политики, отметил Д. М. Гвишиани, определяется конкретными задачами, стоящими перед обществом в определенный период, ресурсами, которыми оно располагает, а также уровнем и потребностями развития науки и техники. Докладчик рассмотрел проблему НТР в связи с наметившейся в последнее время разрядкой международной напряженности, указав на роль НТР в углублении процессов интернационализации в науке.

Дж. Берлингуэр в своем докладе охарактеризовал контрасты, порождаемые НТР в условиях капиталистического общества, подчеркнув, что «без социального контроля, без сознательного руководства,— другими словами, без новых форм демократии — НТР несет в себе риск антропологического регресса, а не прогресса». Осознание этого заметно усилилось в Италии за последние годы. Дж. Берлингуэр рассказал о новых тенденциях в общественной и идеологической жизни Италии, являющихся реакцией на развитие НТР в условиях буржуазной демократии.

С докладами выступил ряд советских и итальянских специалистов. Дж. Неббия и Л. Н. Карпов в своих выступлениях говорили о проблеме окружающей среды в условиях НТР. Проблемам социального развития промышленных организаций в условиях НТР были посвящены доклады Дж. Петрилли и Н. И. Лапина. Л. де Карлини и Г. Х. Попов в своих докладах говорили о социальных проблемах организации труда и управления в условиях НТР. Проблемы обучения и образования в эпоху НТР были темой докладов Раффаэле Мизити, В. Г. Афанасьева и В. Н. Столетова.

О соотношении гуманизма и технократии в условиях НТР говорили У. Черрони и Ю. А. Замошкин. Доклад Г. В. Осипова и А. А. Сейтова был посвящен проблемам и перспективам развития НТР в СССР.

С заключительным словом выступил Д. М. Гвишиани, который отметил высокий уровень организации работы симпозиума и подвел итоги его работы (см. «Вопросы философии», 1974, № 10, с. 144—50).

Десятый международный гегелевский конгресс

Состоялся 26—31 августа в Москве. Подготовлен и проведен правлением Международного гегелевского общества, возглавляемого В. Р. Байером, и Советским оргкомитетом во главе с Б. М. Кедровым. Тема конгресса — «Диалектика Гегеля и современность». На трех пленарных и 27 секционных заседаниях было заслушано свыше 200 докладов.

Центральное место в работе конгресса заняли дискуссии и доклады, посвященные теоретическим проблемам диалектики, ее природе, перспективам дальнейшего развития. В докладе Б. М. Кедрова «Об исторических судьбах диалектики» показывалась связь диалектики с научными революциями 16 — 20 вв. М. Бур (ГДР) в докладе «Сила материалистической диалектики» говорил о коренной противоположности марксистской и гегелевской диалектики. Т. И. Ойзерман в докладе «В. И. Ленин и принцип единства диалектики, логики и гносеологии» подчеркнул, что именно этот принцип специфическим образом характеризует марксистское понимание диалектики. Роль марксистско-ленинской философии в сохранении положительного содержания гегелевской диалектики отметил в своем докладе болгарский философ Т. Павлов. С. Гановский (НРБ) охарактеризовал философию Гегеля как универсальную систему взглядов и вершину научной мысли его времени.

В ряде докладов представителей буржуазной философии прямо или косвенно критиковалось марксистское понимание диалектики. Так, К. Брюэр (Франция) в докладе «Диалектика и абсолютный дух» защищал тезис о том, что невозможно сохранить смысл и реальность диалектики, отказываясь от гегелевского понятия «абсолютного духа», без которого якобы диалектика оказывается «поразительным примером бессмыслицы». В докладе Т. Энгельгардта (США) «Диалектика как метаонтологический принцип» диалектика характеризовалась лишь как субъективный способ «упорядочения категорий», лишенный «прямых онтологических притязаний». Напротив, в докладе Т. Боула (США) защищался тезис о диалектике как онтологической логике. Узкологическая интерпретация диалектики была представлена Г. Гюнтером (ФРГ) в его докладе «Япусов лик диалектики».

С докладами по теме «Диалектика и логика» выступили Г. Зечаранович (СФРЮ), К. Дж. Хаваш (ВНР), Ф. Кумпф (ГДР), И. С. Нарский («Диалектика рассудка и отчуждения в гегелевской логике»). Философы-марксисты показывали преемственность между марксистской и гегелевской философией в понимании диалектической связи логического и исторического (И. Зелены, ЧССР; Н. Михова, НРБ; П. Апостол, СРР). Интересные соображения о путях критического преодоления гегелевской диалектики в работах молодого Маркса содержались в докладах Н. И. Лапина и Е. Пановой (НРБ). Общие проблемы диалектики и пути ее развития обсуждались с марксистских позиций в докладах Л. Лековича, Д. Неделькович (СФРЮ) и др. Вместе с тем некоторые докладчики, выступавшие в защиту марксистской диалектики, высказали спорные суждения относительно ее характера. Так, в докладе Л. Альтюссера (Франция) «О диалектике интеллектуальной эволюции молодого Маркса» основное внимание уделялось обоснованию «эпистемологического разрыва» марксистской теоретической мысли с предшествующими философскими и социологическими учениями. Стремясь показать оригинальность марксизма, его принципиальное отличие от предшествующих учений, Л. Альтюссер пришел к выводу, что «не существовало отношений преемственности (даже в случае классической политэкономии) между системой марксистских понятий и системой домарксистских понятий». Источник же развития взглядов Маркса Л. Альтюссер видит главным образом в изменении политической ориентации Маркса, не выясняя того, как философско-теоретическая позиция Маркса влияла на формирование его политической позиции и какую позитивную роль в становлении марксизма сыграла гегелевская философия.

Ряд докладов был посвящен обсуждению конкретных проблем диалектики, в частности ее категорий (противоречие, отрицание, тождество и т. д.),— доклады М. М. Розенталя «Учение Гегеля о диалектических противоречиях и марксизм», Л. Сова «Классовая борьба и марксистский переворот гегелевской диалектики» и др. Проблема развития в гегелевской логике обсуждалась в докладе А. С. Богомолова. Л. К. Науменко в докладе «Диалектика Гегеля и системный подход» подверг критике идеалистическое отождествление системности с духовностью (идеальностью).

Многие философы-марксисты посвятили свои выступления критике антидиалектической методологии, характерной для современной буржуазной философии и ревизионизма. К. Варнке (ГДР) в докладе «Релятивизм вместо диалектики» подверг критике влиятельную в ФРГ социологическую концепцию Н. Лумана. Доклад Р. Штайгервальда (ФРГ) «Какой тип диалектики развивают маоисты?» был направлен против маоистских извращений существа диалектики. С критикой антидиалектической направленности современного позитивизма выступил В. Румл (ЧССР).

Проблемы, связанные с анализом категорий и законов диалектики, рассматривались в докладе Г. Лея (ГДР) «Текучие категории», В. А. Лекторского «Диалектика объекта и субъекта в философии Гегеля и марксизма», И. Ваша (ВНР) «Человеческий труд как основа гегелевского диалектического метода», Г. А. Курсанова «О диалектическом понимании истины в философии Гегеля и его значение для развития марксистской теории истины»; учение Гегеля о конкретности понятия рассматривалось в докладе Ж. М. Абдильдина. Конкретные вопросы диалектики познания рассматривались в докладах, касающихся философско-методологических проблем науки, методологии современного естествознания (выступления В. С. Швырева, М. Э. Омельяновского, П. С. Дышлевого, Ш. Д. Мошковского, А. С. Кармина и В. В. Казютинского). Этой же теме были посвящены доклады Г. Люббе (Швейцария), М. Я. Петри (ФРГ), Р. Шпаермана (ФРГ), Р. Пучинова (НРБ), Р. Беме (ФРГ), Ж. То (Канада) и др.

Доклады по теме «Философия истории» распределились по трем основным группам: 1) общие проблемы философии истории и социальной диалектики; гегелевская концепция общества и человека; 2) гегелевская философия государства и права; 3) гегелевская концепция искусства и религии. В докладах советских философов по первой группе проблем (В. Ж. Келле, Н. В. Мотрошилова, С. Ф. Одуев, М. Б. Митин) раскрывалась суть переворота, произведенного Гегелем в понимании исторического процесса, анализировалась гегелевская концепция исторической закономерности, учение о социальном прогрессе, диалектика всемирной истории. Проблемы гегелевской философии человека рассматривались в докладах А. Г. Спиркина и Г. С. Батищева, а также Я. Нетопилека (ЧССР), Я. Кучинского (ПНР) и А. Лиачева (НРБ); они обсуждались также на внесекционной дискуссии. По второму кругу проблем советские философы представили доклады «Гегель и Маркс о диалектике соотношения общества и государства» (Э. А. Розин), «Гегелевская диалектика государства» (Л. А. Мамут), «Гегелевская диалектика государства и внутренние границы идеалистической диалектики» (М. А. Киссель), «Диалектика в гегелевском учении о государстве» (А. Г. Дробан), «Методология политического учения Гегеля и современность» (В. С. Маньковский). В докладах была сделана попытка выявить подлинное понимание Гегелем государства с тем, чтобы дать отпор попыткам буржуазных ученых отождествить политическую доктрину Гегеля с марксистским учением о государстве. Проблемы гегелевской диалектики права были рассмотрены в докладах В. С. Нерсесянца, Д. А. Керимова, В. А. Туманова.

Небольшая группа докладов была посвящена гегелевскому пониманию искусства: идее развития в эстетике Гегеля (М. Ф. Овсянников), гносеологической концепции гегелевской эстетики (А. Я. Зись), проблеме прекрасного (Т. Куклинкова, ЧССР) и др. Гегелевское понимание религии обсуждалось в докладах В. Дантина (Австрия) и А. Гуйе (Франция). А. Гуйе утверждал, что в ответ на гегелевскую критику традиционной религиозной герменевтики христианство должно утвердить себя диалектически, преодолев идею трансцендентности бога и двигаясь к признанию его имманентности. Марксистская критика религии рассматривалась им как «условие трансформации традиционной концепции бога», но не ее преодоления. Эти утверждения были подвергнуты критике в дискуссии по докладу.

На секции по теме «История философии» был заслушан доклад А. Ф. Лосева «Диалектика Гегеля и античный неоплатонизм», в котором был дан критический анализ гегелевской концепции античной философии. Оживленную дискуссию вызвал тезис докладчика относительно наличия рационального зерна в неоплатонистской концепции сверхчувственной красоты. К этому тезису присоединился А. В. Гулыга, ссылавшийся при этом на современную математику; Л. Н. Столович, напротив, не согласился с мнением А. Ф. Лосева. Другие доклады на этой секции были посвящены анализу взглядов Ж.-Ж. Руссо (Ги Бесс, Франция), Ф. В. Шеллинга (Дж. Брейкен, США), Н. Г. Чернышевского (А. И. Володин), Н. А. Бердяева (В. А. Малинин), представителей Франкфуртской школы в связи с идеями гегелевской философии (В. А. Погосян, Я. Г. Фогелер), становлению и развитию философской концепции Гегеля (А. В. Гулыга, В. И. Шинкарук) и др. (см. «Вопросы философии», 1975, № 2, с. 129—41; «Философские науки», 1975, № 2, с. 153—58).

С. Воробьев.

ХИМИЯ

Международные конгрессы, конференции, симпозиумы

Международный симпозиум по химическим волокнам. Состоялся 15—18 мая в Калинине. Участвовало св. 650 чел. из 19 стран (от 200 советских и зарубежных организаций). Было заслушано 275 докладов.

На секции по физическим и химическим проблемам в производстве волокон обсуждались физико-химические процессы, непосредственно влияющие на механические свойства готовой продукции. Были заслушаны доклады советских ученых (С. Я. Френкеля и др.), в которых излагались структурные и кинетические аспекты отверждения полимерных систем; доклады по пластической деформации и закономерностям растяжения полимерных систем (А. Петерлин — США; Г. В. Виноградов); выступления ряда ученых по вопросу о связи структуры химических волокон с их свойствами.

Секция по технологическим проблемам производства химических волокон уделила основное внимание совершенствованию технологии полиамидных, полиэфирных, гидратцеллюлозных и полиакрилонитрильных волокон, разработке и реализации оригинальных схем синтеза традиционных полимеров. Х. Мунаката (Япония) сообщил о создании первого промышленного предприятия по производству полиэтилентерефталата (через терефталевую кислоту и окись этилена) мощностью 25 тыс. *т* в год. Он отметил высокое качество полимера, получаемого с малым содержанием производных диэтиленгликоля, благодаря применению нового высокоэффективного гомогенного катализатора поликонденсации. В других докладах нашли отражение основные закономерности кинетики анионной и гидролитической полимеризации ε-капролактама, а также результаты оптимизации процессов получения полиамидных волокон на опытных и промышленных установках с применением кибернетических методов. Высказывалось мнение, что получение бикомпонентных волокон — один из перспективных путей создания волокон с улучшенными потребительскими свойствами.

Значительная группа докладов на симпозиуме была посвящена проблемам получения высокотермостойких волокон, их химических и технологических аспектам. Рассматривались вопросы возможности повышения термостабильности волокон, а также технологии получения полиметафенилензофталамида, полиарилен-1,3,4-оксадиазолов, огнестойкого поли-*мета*-фениленизофталамидного волокна и др. Сообщения В. Бергера и К. Дитриха (ГДР) были посвящены процессам получения волокон из фибриллизующихся пленок, что открывает возможности создания нового ассортимента синтетических волокон. Ученые США и ВНР сообщили о получении новых бикомпонентных волокон. Так, Дж. Сандерс (США) доложил о некоторых технологических проблемах и свойствах бикомпонентных волокон на основе полиуретанов и найлона-6.

На секции «Вспомогательные вещества для химических волокон» указывалось на большие возможности использования поверхностно-активных веществ в различных операциях крашения, что позволит регулировать скорость крашения, улучшить смачивание химических волокон и достичь более равномерного накрашивания. В сообщении А. Кейта и П. Хендри (США) указывалось на важность применения замедлителей крашения для достижения равномерности окраски полиакрилонитрильных волокон.

На секции «Прогресс в переработке химических волокон» обсуждались технологические и теоретические работы по совмещению операций «вытяжка — текстурирование», получению нити, устойчивой к старению, и исследованию свойств текстури-

рованных нитей. Были прослушаны доклады по получению и изучению свойств пневматически соединенных нитей, нетканых материалов для напольных покрытий из полипропиленового штапельного волокна (Ф. Малагуцци, Италия) и фильтрующих элементов из синтетических волокон способом одностадийного формования (А. А. Синдеев и др.). Привлекла внимание возможность применения пневмомеханического способа прядения для переработки химических волокон длиной до 100 мм в смеси с шерстью, что позволит повысить производительность прядильного оборудования в 3—5 раз (В. Гесснер, ФРГ).

При обсуждении проблем химической модификации различных волокон выявился большой интерес к идее использования реакционноспособных олигомеров для модификации и создания новых волокон. Ряд докладов был посвящен перспективам развития производства и применения кордных материалов из химических волокон для шинной промышленности.

На симпозиуме дополнительно к основной программе была организована дискуссия по вопросам охраны окружающей среды и здоровья человека при производстве химических волокон.

Четвертая европейская конференция по пластмассам и каучуку. Состоялась 4—7 июня в Париже. В советскую делегацию входило 18 чел. Было заслушано 118 докладов, из них 8 пленарных. Ц. Бромлей (Великобритания) в докладе «Английская промышленность пластмасс и ее перспективы» сообщил, что английская промышленность производит 2 млн. *т* пластмассы в год, причем ок. 25% ее идет на экспорт. Ежегодный прирост этой продукции составляет 10%. Влияние инфляции (а также роста цен на исходное сырье) приводит к снижению потребления пластмасс, что, однако, может быть компенсировано нахождением новых областей их применения. В докладе Р. Коссова (США) «Тенденции развития новых полимеров и технологических процессов в 1974—84 гг.» были указаны новые перспективные полимеры (полибутилентерефталат, полиэтилентерефталат, полиамиды, наполненный графитом найлон), отмечалось использование высокомолекулярных ароматических полиамидов (вместо стеклянного и стального волокна) для корда и усиления пластмасс (а также для бумаги) и полиэтилена высокого молекулярного веса — св. 1 млн.

В докладе Ж. Донне и Папира (Франция) «Полимеры и борьба с загрязнением окружающей среды» был рассмотрен вопрос о применении полимеров для защиты окружающей среды, в частности на примерах осветления воды, очистки морей от углеводородов, очистки воды от фенолов. Показано, что применение полимеров — эффективный путь для борьбы с загрязнением окружающей среды.

Третий международный конгресс по химии пестицидов. Состоялся 3—9 июля в Хельсинки. Организован рядом финских научных учреждений и промышленных фирм под эгидой Международного союза теоретической и прикладной химии (ИЮПАК). Участвовало св. 1000 специалистов из 49 стран, в том числе из СССР 29 чел.

Было заслушано 500 докладов и сообщений. Интересными оказались доклады о перитроидах, представленные на секции «Химия и активность естественно встречающихся пестицидов». На секциях «Связь химической структуры и биологической активности пестицидов», «Промышленные аспекты химии пестицидов» большинство докладов было посвящено не синтезу новых препаратов, а исследованию уже известных пестицидов. При этом особое внимание уделялось метаболизму соответствующих фосфор-, сера-, хлорорганических соединений. Разбирался механизм химических превращений, которым подвергаются пестициды в различных средах. Была дана сравнительная характеристика метаболитов, образующихся в организмах животных и организмах насекомых. Сообщалось о комплексе спектральных методов для определения качественного состава сложных смесей метаболитов; например, удалось идентифицировать 177 изомеров и метаболитов оксафена (А. Косида, Япония). В докладах говорилось о закономерностях влияния химического строения органических веществ (энолфосфатов, производных тиадиазолилмочевины, пиридазононов и др. азотистых гетероциклов) на их инсектицидную активность. Заслуживают внимания сообщения о применении ионизации при исследовании сложных молекул пестицидов. Этот прием позволил достигнуть большей разрешающей способности по сравнению с другими методами. Изложены результаты масс-спектрального анализа через образование ионов десорбции полем и с помощью хемионизации. Как известно, этот принцип впервые был предложен и положен в основу выпускаемых в СССР хромато-масс-спектрометров.

Не секции «Анализ следов пестицидов» ученые США и ФРГ сообщили о специальных координационных правительственных центрах, деятельность которых направлена на широкий аналитический токсикологический контроль биологической среды. Этот контроль включает автоматизированное, компьютеризированное определение остатков пестицидов в поверхностных водах, пище, в фармацевтических препаратах и т. д. В нескольких сообщениях говорилось о результатах коллективных обследований и стандартизации методов контроля. В большинстве остальных докладов рассматривались разновидности хроматографического анализа — сочетание хроматографии с такими предварительными этапами, как экстракция, кодистилляция, пиролиз, введение меченых атомов и т. п.

В заключительной дискуссии по методологии анализа (в основном — хроматографии) главной темой были трудные проблемы детектирования отдельных компонентов разной химической природы в их сложных смесях. Обсуждались преимущества и недостатки детекторов, работающих на разных принципах. Давалась оценка приборам, выпускаемым основными фирмами за рубежом. Было сообщено о новых возможностях детектирования, например на основе ядерно-квадрупольно-резонансной спектроскопии. Была высказана мысль о целесообразности, в особо сложных случаях, предварительного разделения или химической обработки вместо поиска селективного детектора. Подчеркивалось, что точный аналитический контроль за содержанием остатков пестицидов в среде, окружающей человека, имеет огромное значение.

Первая международная конференция по органическому синтезу. Состоялась 26—30 августа в Лувен-ла-Нёве (Бельгия). Организована под эгидой ИЮПАК. Участвовало св. 300 специалистов.

Программа конференции включала 14 пленарных докладов и 18 кратких сообщений на двух семинарах. Представленные доклады позволили оценить современное состояние органического синтеза. В частности, обсуждались направления поисков новых селективных и стереоспецифических реакций, возможности создания новых реакционноспособных реагентов, обладающих специфическим действием и позволяющих вести синтез в мягких условиях, строго селективно и стереонаправленно и получить легко выделяемые свободные от примесей изомеров продукты с высокими выходами; одним из основных требований к таким реагентам является их доступность и невысокая стоимость. Ряд докладов был посвящен построению легкодоступных промежуточных «блоков» — соединений, которые могут быть использованы в промышленном органическом синтезе. Особое внимание было обращено на внедрение в широком масштабе в органическом синтезе новейших достижений, прежде всего — полимерных реагентов и каталитических реакций, протекающих на границе двух фаз.

Десятый международный симпозиум по хроматографии. Состоялся 30 сентября — 4 октября в Барселоне (Испания). Участвовало св. 700 чел. Было заслушано 58 докладов.

Большое внимание уделялось вопросам использования хроматографии для определения загрязнений ароматическими веществами, в большинстве случаев оказывающих канцерогенное действие. Для этих целей разработаны комплексные методы, включая газовую, жидкостную и тонкослойную хроматографию совместно с масс-спектрометрией. Ряд докладов был посвящен определению следов аминов, ароматических веществ в сточных водах и атмосфере, определению следов меди и никеля. Были изложены данные по новым конструкциям и характеристикам нового термостойкого детектора, с селективностью к фосфор- и азотсодержащим соединениям, плазменного детектора, детектора с селективностью к металлорганическим соединениям и др. Многие доклады посвящались применению газовой хроматографии в таких новых для нее областях, как биохимия, медицина, фармакология и физиология. В докладах рассматривались результаты комплексных исследований определения стероидов и гормонов в биологических средах человека и животных. Излагавшиеся работы были выполнены с использованием современного методологического арсенала газовой хроматографии. Чувствительность использованных детектирующих систем была столь высокой, что позволяла надежно определить, в частности, изменение состава стероидов в самой ранней стадии беременности и ряда эндокринологических заболеваний с применением пробы биологических жидкостей, не превышающих долей кубического сантиметра. В ряде докладов было изложено эффективное применение систем: газовый хроматограф —масс-спектрометр — ЭВМ для анализа антиконвульсивных препаратов, физиологически активных аминов аминокислот и др.

Часть докладов посвящалась достижениям жидкостной молекулярной хроматографии. В них большое внимание уделялось свойствам термически обработанных силикагелей и их использованию для разделения сложных ароматических соединений, а также селикагелям, на поверхность которых были привиты силоксаны, в том числе и с полярными функциональными группами (в последнем случае удается существенно повысить как емкость, так и селективность сорбентов). Среди наиболее интересных применений жидкостной молекулярной хроматографии отмечались анализ психотропных медикаментов и их метаболитов в крови для контроля содержания ряда медикаментов в организме человека. Серия докладов была посвящена конструкциям и характеристикам новых детекторов для жидкостной хроматографии. Среди наиболее интересных — струйный детектор, основанный на образовании заряда при попадании струи жидкости на один из электродов; электронно-захватный, с подачей паров в газохроматографический детектор; масс-спектрометрический, с возможностью работы при атмосферном давлении и особой системой образования осколочных масс-спектров.

Симпозиум показал, что газовая и жидкостная хроматография продолжает развиваться чрезвычайно высокими темпами. Большинство аналитических задач для химической и нефтехимической промышленности успешно решается хроматографическими методами, что позволяет разделять смеси из 10 —200 компонентов за время от нескольких минут до 2 часов и определять примеси на уровне 10^{-4}—10^{-6}%. Для большинства выполненных работ характерно сочетание ряда инструментальных методов, позволяющих решить поставленную задачу на основе обобщения информации, получаемой комбинацией газовой и жидкостной хроматографией, масс-спектрометрией, инфракрасной и ультрафиолетовой спектроскопией, ядерно-магнитно-резонансной и электронно-пара-резонансной спектроскопией. В настоящее время выпуск приборов характеризуется стремлением к переходу на цифровую задачу параметров, к полной автоматизации всех операций и к автоматизации обработки результатов измерений при помощи ЭВМ. На симпозиуме была организована большая выставка приборов и материалов для хроматографии, в которой приняло участие 55 фирм, главным образом из США, Великобритании, ФРГ и Испании.

Третий международный симпозиум по содовому производству. Состоялся 7—9 октября в Варне. Участвовали специалисты из НРБ, ГДР, ПНР, СССР, СФРЮ, ЧССР, СРР, Индии, ФРГ и Франции.

На симпозиуме было представлено 38 докладов по проблемам сырья и утилизации отходов, по основным направлениям совершенствования технологии и аппаратурного оформления технологических процессов, по коррозионной защите, механизации и автоматизации технологических процессов содового производства. Советская делегация выступила с 6 докладами по основным направлениям совершенствования содового производства в СССР. Были также сделаны доклады, посвященные получению соды каталитическим путем (Г. Конечный, ПНР), использованию отходов содового производства в с. х-ве (Н. С. Старчиков), применению центрифуг для выделения бикарбоната натрия при производстве соды. В сообщении Б. Даскалова (НРБ) были проанализированы и систематизированы известные методы обескислороживания (путем ввода различных восстановителей) жидкостей на станциях дистилляции в содовом производстве; им показано, что оптимальным реагентом для этой цели является водный раствор хлористого железа. Опыт использования винтовых компрессоров для компрессирования газа в содовом производстве обобщался в докладе Е. Цота (ГДР).

Международный симпозиум по химии металлоорганических соединений германия, олова и свинца. Состоялся 15—18 октября в Марселе. Симпозиум был организован по инициативе Ж. Мэра, заведующего лабораторией металлоорганических соединений при Марсельском ун-те. Участвовало 96 чел Заслушано 46 сообщений, из них 7 пленарных.

На симпозиуме рассматривались вопросы получения новых типов металлоорганических соединений, изучения их реакционной способности и ее связи со структурой, строения и координационных взаимодействий, а также практического применения металлоорганических соединений. В области оловоорганических соединений значительные успехи были достигнуты в синтезе новых типов производных и исследовании их реакционной способности. Так, Д. Цукерман (США) сделал интересное сообщение о получении устойчивых диарильных производных двухвалентного олова, устойчивость которых обусловлена пространственными препятствиями полимеризации, создаваемыми объемистыми заместителями в орто-положениях. Р. Меротра (Индия) рассмотрел в одном из своих докладов синтез диорганооловянных и триорганооловянных производных борной кислоты и диалкилборных кислот. Ф. Глоклингом (Ирландия) было изучено взаимодействие комплексов двухвалентной диалкил- и дигалогенплатины с триметилстаннаном, приводящее к замене галогенов и алкильных групп на триметилстаннильные группировки. Н. Е. Колобовой было исследовано фотохимическое взаимодействие фенилацетиленида трифенилолова с циклопентадиенил-тетракарбонилниобием и циклопентадиенилтрикарбонилмарганцем, приводящее в первом случае к образованию комплекса, в котором в качестве одного из лигандов выступает металлированный ацетилен, а во втором — к продуктам диспропорционирования. В докладе Б. Гупты (Индия) сообщалось о получении триалкил- и триарилоловянных производных амидоксимов алифатических и ароматических карбоновых кислот. Значительное место в докладах, относящихся к оловоорганическим соединениям, занимали вопросы их структуры, координационных взаимодействий и природы связи металл — гетероатом. М. Гилен (Бельгия) в своем докладе рассмотрел влияние природы связи металл — гетероатом на стереохимическую устойчивость оптически активных оловоорганических соединений. В докладе Д. Н. Кравцова было показано, что трифенилоловянная группировка обладает в производных орто-замещенных тиофенолов меньшей способностью к внутримолекулярной координации, чем трифенилсвинцовая группировка.

Хотя германийорганическим соединениям уделялось меньше внимания, тем не менее в ряде докладов были рассмотрены вопросы синтеза и реакционной способности германийорганических соединений. Часть сообщений была посвящена вопросам физической и теоретической химии элементоорганических соединений германия. Так, Т. Митчелл (ФРГ) изучил ядерно-магнито-резонансные спектры и распределение электронной плотности для триметилгермильных замещенных пиридина. А. Маршан (Франция) сообщил об исследовании инфракрасных спектров ациклических и циклических алкоголятов диалкил- и триалкилгермания и соотнес частоты колебаний для связей германий — кислород. В. Хваловский (ЧССР) сопоставил протоно-донорную и протоно-акцепторную способность у триметилгермилзамещенных алифатических спиртов и у их углеродных и кремниевых аналогов.

Ряд сообщений был посвящен практическому использованию оловоорганических соединений в различных отраслях хозяйства и промышленности. Доклад о современном состоянии практического применения оловоорганических соединений был сделан Г. ван дер Керком (Нидерланды). Им было отмечено, что мировое производство оловоорганических соединений в настоящее время достигает многих тысяч тонн, причем основным направлением их использования является стабилизация поливинилхлорида. Докладчик подробно рассмотрел токсичность оловоорганических соединений и ее связь со структурой, а также вопросы дезинтеграции (разложения) оловоорганических соединений в природе в связи с экологическими проблемами.

Симпозиум по связи между гомогенным и гетерогенным катализом. Состоялся 22—25 октября в Брюсселе. На 6 заседаниях было заслушано 32 доклада, среди них 8 пленарных.

В докладе П. Госселена и Г. Жанеса (Бельгия) «Перенесение каталитических комплексов в гетерогенные системы» сообщались данные по активности и селективности действия координационных комплексов, нанесенных на твердые матрицы. Доклад «Нанесенные металлокомплексные катализаторы» (П. Рот, США) был посвящен сопоставлению каталитических свойств комплексов, нанесенных на носители в виде жидкой пленки раствора тех же комплексов в сухом виде (после пропитки носителя раствором комплекса и высушивания). В докладе Д. Баллард (Великобритания) «Использование растворимых соединений металлов как моделей гетерогенных катализаторов» шла речь о катализаторах, получаемых нанесением на оксиды металлоорганических соединений циркония и титана. Р. Хэнкок и др. (Великобритания) привели данные о том, что фосфиновые и тиольные комплексы родия на силикагеле являются устойчивыми катализаторами гидрирования в присутствии меркаптанов, о работе катализатора, содержащего такой комплекс на силикагеле в условиях гидрирования олефинов в присутствии меркаптанов (в течение продолжительного времени родий не смывался с поверхности катализатора). Р. Барвалл и А. Бреннер (США) сообщили об изучении катализаторов диспропорционирования олефинов, полученных при взаимодействии карбонила молибдена с окисью алюминия.

Сравнению механизма каталитических реакций в присутствии гомогенных и гетерогенных катализаторов был посвящен доклад С. Зигеля (США), в котором проведено сопоставление направления реакций гидрирования циклических олефинов на гомогенных и гетерогенных катализаторах. В сообщении Ф. ван Рантвика и др. (Нидерланды) «Трансприсоединение водорода при гидрировании на гомогенных и гетерогенных катализаторах» приведены результаты сравнительного изучения механизма присоединения водорода при жидкофазном гидрировании в протон-содержащих средах в присутствии гомогенных (платиново-оловянных) и гетерогенных (нанесенных платиновых и палладиевых) катализаторов. В докладе Де Агирье и Б. Дуке (Бельгия) «Модификаторы селективности в гетерогенном катализе» рассматривался координационный механизм при катализе металлами. По приводившимся данным, селективность гидрирования на металлах можно значительно изменить, модифицируя их различными добавками; например, гидрирование изопрена на никеле может быть направлено в сторону изопентена-1, изопентена-3 или изопентана в присутствии различных модификаторов. В докладе О. Джонсона (Швеция) предлагался подход к адсорбции на металлах как к образованию поверхностных координационных соединений; были проанализированы возможные аналогии и различия с комплексообразованием на изолированных ионах переходных металлов в растворах.

Ряд сообщений на симпозиуме был сделан советскими учеными и посвящен изучению свойств ионов переходных металлов, введенных в окисные носители или цеолиты методом ионного обмена или традиционным методом пропитки. Результаты исследований для изомеризации и димеризации олефинов на ионах двухвалентного никеля были доложены В. Б. Казанским и В. Ю. Боровковым, для окисления олефинов на ванадиевых катализаторах — О. В. Крыловым. Ю. И. Ермаков и др. в докладе «Каталитическая активность поверхностных металлоорганических соединений» рассмотрел примеры использования π-аллильных соединений переходных элементов для приготовления нанесенных катализаторов, содержащих комплексы переходных металлов в различных степенях окисления.

Симпозиум позволил участникам ознакомиться с современным состоянием нового направления в синтезе катализаторов, получаемых нанесением комплексов переходных металлов на твердые подложки. Именно в этой области на стыке гомогенного и гетерогенного катализа можно ожидать в ближайшие годы получения наиболее интересных теоретических и прикладных результатов.

Всесоюзные конференции и совещания

Четвертая всесоюзная конференция по теоретическим вопросам адсорбции (посвященная 250-летию АН СССР). Конференция, организованная Научным советом АН СССР по синтезу, изучению и применению адсорбентов, Ин-том физической химии АН СССР и Ленинградским технологическим ин-том, состоялась 29 января — 2 февраля в Ленинграде. Участвовало 440 советских специалистов, а также ученые из НРБ, ВНР, ПНР, ГДР, ЧССР.

Конференция была посвящена общей проблеме адсорбции — пористости—и проходила по пяти направлениям: природа поверхности и пористости адсорбентов; теоретические основы и границы применимости методов определения и описания поверхности адсорбентов; теоретические основы и границы применимости методов описания пористой структуры адсорбентов; теоретические основы характеристики и описания микропористых адсорбентов; пористость адсорбентов и неравновесные адсорбционные процессы. Конференция выявила большое значение работ в области сорбционной техники. Действительно, дальнейшее развитие химической, нефтехимической, нефтеперерабатывающей, масложировой, пищевой промышленности и других отраслей народ-

ного х-ва СССР в значительной степени зависит от рационального и эффективного использования различных адсорбентов и катализаторов; практически все они являются пористыми телами, а в собственно адсорбционных процессах используются исключительно микропористые адсорбенты.

Обсуждение теоретических представлений, на которых основаны методы изучения поверхности и пористости адсорбентов, анализ их путей совершенствования, показало возрастающее значение этой важной научно-технической области.

Пятое всесоюзное совещание по применению физических и математических методов в координационной химии. Состоялось 6—8 июня в Кишиневе. Участвовало 250 ученых из различных научных центров нашей страны, а также из ПНР, ЧССР, 1 ДР, НРБ и СФРЮ. Было заслушано 100 докладов по вопросам теории электронной спектроскопии, магнетохимии, масс-спектрометрии, магнито-резонансных методов и электронно-ядерных взаимодействий, а также по проблеме анализа электронного строения и свойств координационных соединений методами квантовой химии. Доклад В. И. Спицына был посвящен некоторым структурным принципам в химии гетерополисоединений. А. В. Аблов сообщил о результатах магнетохимического исследования так называемых кластерных («гроздеобразных») соединений переходных металлов. М. В. Волькенштейн остановился на вопросе изучения координационных образований в белках. К. Б. Яцимирский доложил об исследовании комплексообразования в системах с лантанидными «сдвигающими» реагентами. И. Б. Берсукер проанализировала новые аспекты в квантовой химии координационных соединений. На секции «Магниторезонансные методы» интерес представил обзорный доклад Б. М. Козырева и Ю. В. Яблокова, посвященный рассмотрению некоторых новых аспектов применения электронного парамагнитного резонанса (ЭПР) к исследованию координационных соединений. На секции «Электронные спектры. Новые методы в спектроскопии» в обзорном докладе Л. Н. Мазалова и А. П. Садовского было рассмотрено применение рентгеновской спектроскопии в координационной химии. Авторы проанализировали современные возможности применения рентгеновской спектроскопии для исследования электронного строения координационных соединений, отметили место рентгеноспектрального метода в ряду других физических методов изучения электронной структуры координационных соединений. Обзорный доклад Г. М. Ларина, В. Т. Калинникова, В. В. Зеленцова (на секции «Магнетохимия») был посвящен магнитным свойствам и строению большого числа карбоксилатов титана (III), ниобия, марганца, кобальта (II). На секции «Методы ядерного гамма-резонанса (ЯГР) и ядерного квадрупольного резонанса (ЯКР). Масспектроскопия» было заслушано 8 докладов. В обзорных докладах Е. Ф. Макарова, А. С. Плачинда и Э. А. Кравченко обсуждались возможности применения методов гамма-рентгеноспектроскопии и ЯКР в исследовании координационных соединений. Сообщалось также об исследовании методом ЯКР-спектроскопии комплексных соединений платиновых металлов с оловосодержащими лигандами, об исследовании переноса заряда по данным ЯКР и ЯГР в комплексах хлорного олова, об изучении комплексов диметилхлорамина с акцепторами электронов методом ЯКР. Большой интерес вызвали доклады «ЭПР-исследования комплексов хрома (V), полученных при восстановлении хроматов в неводной среде» (П. Бончев, НРБ), «Исследование структур цианатокомплексов Co (II) с органическими азотосодержащими лигандами физическими методами» (И. Когоут и Я. Гажо, ЧССР), а также доклады Е. Улига, Р. Кирмизе, Д. Рехорека (ГДР).

Совещание констатировало значительное расширение использования физических методов и более широкое использование математико-статистических методов в исследовании комплексных соединений.

Всесоюзная конференция по механизму гетерогенно-каталитических реакций. Состоялась 9—13 сентября в Москве. Участвовало ок. 500 чел. из 100 научных учреждений СССР, а также 30 ученых из НРБ, ВНР, ГДР, ПНР и ЧССР. На отдельных пленарных заседаниях присутствовало до 700 чел. Были заслушаны обобщающие доклады: «Механизм каталитических реакций» (Г. К. Боресков), «Проблемы гетерогенного катализа в области жидкофазных процессов» (Н. М. Эмануэль), «Применение рентгеновской фотоэлектронной спектроскопии для исследования гетерогенных катализаторов» (Х. М. Миначев), «Различные механизмы каталитической гидрогенизации в растворах» (Д. В. Сокольский), «Перспективы развития биоорганических катализаторов на основе иммобилизованных ферментов» (И. В. Березин), «Превращение углеводородов на мембранных катализаторах» (В. М. Грязнов). Краткие сообщения были посвящены главным образом обсуждению основных направлений развития теории элементарного акта гетерогенного катализа, методов исследования механизма катализа и хемосорбции, вопросов механизма отдельных каталитических реакций. Ряд докладов и сообщений был сделан учеными из соц. стран. К числу наиболее интересных относятся: «Исследование хемосорбции водорода, окиси углерода и азота на железных пленках и на дисперсном железе с помощью термодесорбции» (Х. Хоберт, Ю. Тиме и Х. Дункен, ГДР); «Исследование синтеза аммиака на вольфраме методом флешдесорбции» (Г. Близнаков, Ц. Маринова и М. Терзиева, НРБ); «Сравнительное изучение адсорбции и реакционной способности метана и этана на катализаторах никель и платина» (Л. Баберних, Д. Гуци, П. Тетени и А. Шаркань, ВНР); «Определение реактивной способности отдельных форм адсорбата в некоторых каталитических реакциях методом измерения поверхностного потенциала с помощью статического конденсатора» (Р. Дуся, ПНР).

Лит.: «Вестник АН СССР», 1975, № 1, с. 111—14.

Ю. Бородкин.

ЭКОНОМИКА

В Отделении экономики АН СССР

В 1974 г. развитие советской экономической науки определялось задачами, поставленными перед учеными 24-м съездом партии и последующими пленумами ЦК КПСС. Повысился научный уровень теоретических исследований, их влияние на практику планирования и управления соц. экономикой. В Ин-те экономики АН СССР продолжались исследования в области политической экономии, проблем экономики развитого соц. общества, создания материально-технической базы коммунизма, закономерностей соц. воспроизводства в условиях научно-технической революции. Значительная работа проделана по созданию научных основ совершенствования экономического механизма планового управления народным хозяйством. Улучшилась координация исследований между ин-тами Отделения экономики АН СССР и ин-тами экономики академий наук союзных республик.

Результаты изучения методологических проблем народнохозяйственного планирования, проблем темпов и пропорций общественного производства, воспроизводства основных фондов, эффективности капитальных вложений обобщены в ряде научных докладов и записок.

Ученые Центрального экономико-математического ин-та АН СССР (ЦЭМИ) подготовили методические материалы по эскизному проекту системы: «Основные методические положения построения автоматизированной системы плановых расчетов (АСПР)», «Состав и содержание эскизного проекта АСПР», «Методика описания экономических данных, обрабатываемых в функциональных подсистемах АСПР», получившие одобрение в соответствующих инстанциях. ЦЭМИ разработаны проект «Методики экономической оценки использования важнейших видов природных ресурсов» и «Основные положения методики экономической оценки месторождений полезных ископаемых».

Научные учреждения Отделения экономики совместно с ин-тами экономики академий наук союзных республик, СОПСом, н.-и. учреждениями Госплана СССР продолжали исследования экономических и социальных проблем долгосрочного развития народного хозяйства страны на период до 1990 г. и 2000 г.

Разработка основных научных проблем мировой соц. системы осуществлялась на основе всестороннего исследования актуальных проблем развития мировой системы социализма, экономического роста и сотрудничества соц. стран и их экономической интеграции. Ин-том экономики мировой социалистической системы АН СССР подготовлена серия из десяти монографий под общим названием «Зарубежные страны социализма. Экономика и политика».

Изучение экономических и социально-политических проблем современного капитализма и развивающихся стран, новых явлений в развитии международных отношений, исследование мирового революционного процесса носило комплексный характер и осуществлялось научными учреждениями Отделения в тесной связи с решением практических задач коммунистического строительства в СССР. Продолжалась работа по теоретическому обобщению новых явлений в экономике и политике современного капитализма, тенденций и противоречий процесса монополизации, развития государственно-монополистического капитализма, капиталистического воспроизводства, сдвигов в мирохозяйственных отношениях и т. п. (Ин-т мировой экономики и международных отношений АН СССР). По проблеме экономического и социально-политического развития стран Азии, Африки и Латинской Америки исследованы актуальные проблемы, связанные с узловыми вопросами борьбы стран «третьего мира» за выбор пути общественного развития, укрепление экономической и политической независимости.

А. Семенов.

В Институте экономики АН СССР

В 1974 г. ин-т уделял большое внимание выполнению заданий директивных органов, связанных с подготовкой предложений к проектам планов развития народного хозяйства СССР на 1976—80 гг. и 1976—90 гг. Подготовлено 11 научных докладов, охватывающих различные аспекты и направления развития экономики СССР.

Изданы работы: «Буржуазные и мелкобуржуазные экономические концепции социализма (критические очерки)» (коллектив авторов, под общей ред. Ю. Я. Ольсевича); В. П. Дьяченко — «Товарно-денежные отношения и финансы при социализме»; «Методы и практика определения эффективности капитальных вложений и новой техники», вып. 23 и 24 (отв. ред. Т. С. Хачатуров); Л. М. Гатовский — «Научно-технический прогресс и экономика развитого социализма. Очерки политической экономии»; А. Д. Курский — «Научные основы советских пятилеток»; П. А. Клемышев — «Эффективность капитальных вложений в сельское хозяйство (экономические проблемы анализа)»; Б. Д. Урланис — «Проблемы динамики населения СССР»; В. И. Маевский — «Проблемы динамического межотраслевого планирования»; Т. А. Бараненкова — «Высвобождение рабочей силы и улучшение ее использования при социализме»; В. В. Варанкин — «Методологические вопросы региональной оценки природных ресурсов (на примере лесосырьевых ресурсов)»; В. М. Агапова — «Прибыль в экономических отношениях социализма»; М. Н. Лойтер — «Природные ресурсы и эффективность капитальных вложений»; А. В. Барышева — «Производительность труда в развитых капиталистических странах»; В. Г. Фельзенбаум — «Экономическая эффективность взаимозаменяемых средств производства (методология измерения)»; «Критика буржуазных концепций экономики социализма» (колл. авт., отв. ред. В. Н. Жуков).

В Ленинграде, Киеве, Минске, Ташкенте, Ереване, Свердловске, Томске, Ростове-на-Дону, Саратове проведено обсуждение научного доклада ин-та «Основные черты экономики развитого социалистического общества» (март — май).

Продолжали развиваться международные связи ин-та. 118 иностранных ученых посетили ин-т. Ученые ин-та приняли участие в 18 международных и национальных симпозиумах и конференциях.

А. Аникеев.

В Институте мировой экономики и международных отношений АН СССР

В 1974 г. ин-т продолжал исследования наиболее актуальных экономических, политических, социальных и идеологических проблем современного капитализма. Изданы работы: «Стратегия империализма и борьба СССР за мир и разоружение» (отв. ред. В. Я. Аболтин); И. С. Глаголев — «Международная безопасность и экономическое развитие»; Г. И. Морозов — «Международные организации. Некоторые вопросы теории», 2 изд.; «Международные отношения в Западной Европе» (под ред. Д. Е. Мельникова); Н. М. Андреева — «США: специализация сельского хозяйства»; П. И. Хвойник — «Мировая торговля и экономический прогресс развивающихся стран (Проблемы международного экономического сотрудничества)». Различные проблемы управления в промышленности США исследуются в монографиях: М. М. Крейсберг — «США: системный подход в управлении. Практика промышленных корпораций»; И. Г. Минервина — «США: проблемы управленческих кадров в промышленности». Проблемам регионального развития капиталистических стран посвящены коллективные монографии: «Региональное программирование в развитых капиталистических странах» (отв. ред. Л. Н. Карпов, О. С. Богданов); М. А. Павлова — «Региональная политика Франции». Основные закономерности развития стран «третьего мира» анализируются в монографии «Развивающиеся страны: закономерности, тенденции, перспективы» (отв. ред. Р. М. Аваков). Кроме того, вышли в свет книги: В. П. Федоров — «Личное потребление в ФРГ: социальная дифференциация, динамика, структура»; И. Е. Городецкая — «Великобритания: избиратели, выборы, партии. 1945—1970»; Д. Б. Малышева — «Религия и политика в странах Восточной Африки»; Е. С. Варга — Избранные произведения в 3 книгах (отв. ред. В. Я. Аболтин). Проведены научные сессии и дискуссии по вопросам: Общий кризис капитализма на современном этапе, Структурные изменения и проблемы интенсификации хозяйства главных капиталистических стран, Экономическая интеграция Латинской Америки: развитие и перспективы, Энергетический кризис в кап. странах и др.

Важное значение ин-т придавал углублению и расширению сотрудничества с научными учреждениями соц. стран, а также проведению совместных симпозиумов с крупнейшими научными центрами США, Западной Европы и Японии.

С. Кибирский.

В Научно-исследовательском экономическом институте при Госплане СССР

В 1974 г. в ин-те осуществлялась подготовка научных материалов по методологии перспективного народнохозяйственного планирования и экономическим проблемам развития народного хозяйства в долгосрочной перспективе и 10-й пятилетке. Научные работы ин-та — «Основные методические положения разработки долгосрочного перспективного плана развития народного хозяйства СССР на 1976—90 гг.», «Комплексный прогноз развития экономики СССР до 1990 г.», «Методические вопросы разработки комплексных программ решения важнейших народнохозяйственных проблем», «Проблемы развития экономики в десятой пятилетке» — одобрены Советом по рассмотрению крупных социальных и экономических проблем Госплана СССР и использованы при подготовке основных направлений планов развития народного хозяйства СССР на 1976—80 гг.

Подготовлены материалы по созданию принципиальной схемы разработки народнохозяйственного плана СССР с учетом внедрения автоматизированной системы плановых расчетов (АСПР). Кроме того, проводились научные разработки по подсистемам: «Сводный нархозплан», «Уровень жизни», «Капитальные вложения», «Труд и кадры», «Наука и техника», «Внешняя торговля» и др. Завершен этап исследований методов оптимизации народнохозяйственных и межотраслевых пропорций на основе межотраслевого баланса. Подготовлены материалы по методологии разработки прогнозов развития народного х-ва и основных направлений технического прогресса.

В процессе разработки экономических и социальных проблем комплексного развития народного хозяйства в долгосрочном периоде и в десятой пятилетке определена перспектива развития экономики с учетом фактического хода выполнения девятого пятилетнего плана. С помощью сравнительного анализа выявлен наиболее целесообразный вариант экономического развития на перспективу, применительно к которому исследованы проблемы воспроизводства трудовых ресурсов и основных производственных фондов, тенденции развития отраслевой структуры материального производства и важнейших межотраслевых производственных комплексов (топливно-энергетический, машиностроительный, аграрно-промышленный), а также перспективы развития внешнеэкономических связей СССР.

Ряд работ посвящен проблемам повышения уровня жизни народа и решению главных социальных задач в долгосрочной перспективе и десятой пятилетке. Подготовлен сводный доклад «Основные направления комплексного решения взаимосвязанных проблем развития социалистического образа жизни и повышения народного благосостояния».

Ин-т осуществлял координацию и методическое руководство проводимыми отраслевыми ин-тами разработками нормативов эффективности, фондоемкости, удельных капитальных вложений и показателей их технологической структуры.

В соответствии с соглашениями о сотрудничестве проведены консультации и взаимный обмен информацией с плановыми ин-тами НРБ, ВНР, ГДР и ЧССР.

В. Пчёлкин.

В Научно-исследовательском институте планирования и нормативов при Госплане СССР

В 1974 г. ин-том разработаны и переданы для использования в практике народнохозяйственного планирования типовая методика разработки пятилетнего плана производственного объединения (комбината), промышленного предприятия на 1976—1980 гг., рекомендации по составлению пятилетних планов совершенствования организации управления народным хозяйством, по определению рациональных форм производственных объединений, научные доклады «Обобщение опыта работы объединений и комбинатов», «Проблемы фондооснащенности отраслей промышленности» и др., сборник норм продолжительности освоения проектных мощностей предприятий и промышленных объектов, баланс вторичных энергетических ресурсов на 1980—2000 гг. Продолжалась работа по созданию автоматизированной системы сбора, накопления и обновления нормативов, необходимых для разработки народнохозяйственных планов. Опубликованы работы сотрудников ин-та: Г. Я. Киперман, А. И. Рогов, В. С. Сизова — «Планирование деятельности промышленных объединений»; Г. Я. Киперман — «Экономические показатели промышленных предприятий и объединений»; А. С. Некрасов, Ю. В. Синяк, В. А. Ямпольский — «Построение и анализ энергетического баланса (Вопросы методологии)»; А. И. Клинский — «Планирование экономического и социального развития»; Л. И. Перепелова — «Использование экономических законов в процессе управления»; А. И. Клинский, А. Ф. Конькина — «Перспективное финансовое планирование в промышленности»; Г. Е. Хачатрян — «Совершенствование планирования и оценки эффективности затрат»; А. А. Амбарцумян — «Технический прогресс и качество продукции» и др. Вышло 26 сборников научных трудов ин-та по вопросам совершенствования планирования, управления и создания системы нормативов в народном хозяйстве. Ин-т участвовал в конференциях и семинарах по совершенствованию планирования и организации производства.

А. Щеглева.

В Научно-исследовательском институте экономики и организации материально-технического снабжения при Госснабе СССР

В 1974 г. ин-т продолжал исследования по проблемам: 1. Определение оптимальных путей совершенствования обращения средств производства в народном хозяйстве на основе широкого использования современных научных методов и электронно-вычислительной техники. 2. Разработка теоретических основ общегосударственной автоматизированной системы планирования, учета и управления материально-техническим снабжением народного хозяйства. 3. Разработка унифицированной системы документации по материально-техническому снабжению.

По первому направлению разработаны предложения о переводе реализации средств производства на оптовую торговлю, о совершенствовании планирования и организации прямых длительных хозяйственных связей в условиях создания производственных и промышленных объединений, разработке планов прикрепления потребителей к поставщикам с учетом взаимозаменяемости продукции и использования всех видов магистрального транспорта, совершенствовании новой системы планирования и экономического стимулирования в территориальных органах снабжения, а также норматива удельных капитальных вложений для баз и складов снабженческо-сбытовых организаций.

По второму направлению разработаны технико-экономические обоснования организационной структуры, функций и экономико-правовых основ АСУ Госснаба СССР, а также техническое задание на проектирование комплекса элементов взаимосвязи АСУ Госснаба СССР с общегосударственными автоматизированными системами.

По третьему направлению разработан проект унифицированной системы документации по материально-техническому снабжению и сбыту, включающий организационно-методические и общетехнические документы, представленные в виде государственных стандартов.

Ин-том выполнен ряд исследований теоретического и прикладного характера, в которых излагаются вопросы совершенст-

вования обращения средств производства в народном хозяйстве и укрепления общегосударственной системы материально-технического снабжения в стране. Их результаты отражены в коллективных трудах: «Проблемы развития оптовой торговли средствами производства», «Организация прямых и длительных хозяйственных связей», «Хозрасчет в органах материально-технического снабжения», а также в др. опубликованных работах и научных докладах.

Проведен Всесоюзный семинар на тему «О дальнейшем развитии услуг в системе Госснаба СССР» (Ленинград, ноябрь).

Ин-т продолжал исследования в сотрудничестве с научными организациями ГДР, ЧССР и приступил к совместным работам с организациями НРБ и ПНР. *В. Куротченко.*

ЯЗЫКОЗНАНИЕ

Чтения, посвященные памяти академика В. В. Виноградова. Состоялись 10 января в Москве. Организованы Ин-том русского языка АН СССР. Были заслушаны вступительное слово Ф. П. Филина и доклады: «Функциональные стили в региональных вариантах языка» (Г. В. Степанов), «О смысловых сдвигах в стилистической синонимике» (Т. Г. Винокур), «Культура языка как элемент национальной культуры» (Л. И. Скворцов), «Об одном критерии нормы в грамматике» (Л. К. Граудина), «Зоны интенсивной вариантности и компромиссная норма» (К. С. Горбачевич), «Историческая динамика нормы» (Н. Г. Михайловская).

Лит.: «Вопросы языкознания», 1974, № 4, с. 143—44; «Изв. АН СССР. Сер. лит-ры и языка», 1974, т. 33, № 5, с. 486—88.

Чтения, посвященные памяти академика В. В. Жирмунского. Состоялись 15 февраля в Ленинграде. Организованы Ленинградским отделением Ин-та языкознания АН СССР. Были заслушаны доклады: «В. М. Жирмунский и сравнительно-историческое индоевропейское языкознание» (И. А. Перельмутер), «Категориальные и некатегориальные значения в грамматике» (А. В. Бондарко), «О методах и задачах этимологического исследования аффиксальных морфем в тюркских языках» (А. М. Щербак), «О методах лингвистического анализа языка автора» (И. Р. Гальперин), «Различие эстетической и внеэстетической коммуникации как фольклористическая проблема» (К. В. Чистов), «Проблемы перевода памятников эпоса древнего Востока» (Б. Н. Путилов), «Проблемы реконструкции общеиндоевропейского стиха» (Вяч. Вс. Иванов), «Индоевропейское языкознание в Академии наук» (Н. Д. Андреев) и др.

Лит.: «Вопросы языкознания», 1975, № 1, с. 151—52.

Годичное общее собрание отделения литературы и языка АН СССР. Состоялось 4 марта в Москве. Собрание обсудило важнейшие результаты н.-и. работы в области филологии в 1973 г. Были заслушаны вступительное слово М. Б. Храпченко и доклады: «Эстетика социалистического реализма (к вопросу о социально-исторических и философских основах метода)» (Д. Ф. Марков) и «Проблемы семантики в различных направлениях современного языкознания» (Р. А. Будагов).

Лит.: «Изв. АН СССР. Сер. лит-ры и языка», 1974, т. 33, № 4, с. 379—81.

Шестая научная сессия по вопросам германского языкознания. Состоялась 25—27 марта в Москве. Организована Ин-том языкознания АН СССР. Участвовали специалисты вузов (Москвы, Ленинграда, Тулы, Пензы, Минска и др.), а также ученые из ЧССР, ГДР, Финляндии. Были заслушаны доклады: «К типологии германских литературных языков донационального периода» (М. М. Гухман), «Роль традиций и инноваций в типологической характеристике английского литературного языка» (В. Н. Ярцева), «Рунический и готский» (Э. А. Макаев), «О функциональном аспекте типологического изучения германских литературных языков» (Н. Н. Семенюк),«Соотношение традиций и инноваций в литературных языках африкаанс и нидерландском с типологической точки зрения» (С. А. Миронов), «О типологии некоторых форм перфекта в германских языках» (Г. С. Шур) и др.

Лит.: «Вопросы языкознания», 1975, № 1, с. 145—47.

Конференция «Актуальные вопросы исследования иранских языков и диалектов». Состоялась 26—27 марта в Москве. Организована Ин-том языкознания АН СССР при участии иранистов Ин-та востоковедения АН СССР, Ин-та восточных языков МГУ, восточного ф-та ЛГУ, Душанбинского и Самаркандского ун-тов, Сев.-Осетинского н.-и. ин-та истории, экономики, языка и литературы. Были обсуждены различные вопросы иранистики, касающиеся этимологии отд. слов, грамматич. категорий в иран. языках, генетич. связей иран. языков и диалектов, структуры слога и слова в совр. иран. языках, соотношения лит. языка и диалекта и др. Были прочитаны доклады: «Иранское языкознание в АН СССР» (Г. М. Оранский), «Из истории слов» (В. И. Абаев), «Древнеиранская лексика в арамейской версии билингвы из Сарда» (М. Н.Боголюбов), «К вопросу об определении объема и границ фразеологии персидского языка» (Ю. А. Рубинчик), «Об индо-арийских элементах в системе личных местоимений в некоторых восточноиранских языках» (Т. Н. Пахалина), «К структуре слога и слова в современных иранских языках» (Д. И. Эдельман).

Всесоюзное совещание, посвященное проблеме определений терминов в словарях. Состоялось 26—28 марта в Ленинграде. Организовано Научным советом по лексикологии и лексикографии при Отделении литературы и языка АН СССР совместно с Комитетом научно-технической терминологии АН СССР, Ин-том языкознания АН СССР и его Ленинградским отделением, Ин-том русского языка АН СССР и издательством «Советская Энциклопедия». Участвовало св. 200 ученых академических учреждений и вузов страны и работников издательств.

Были заслушаны 43 доклада и сообщения, которые можно разбить на три группы: 1) доклады, рассматривающие проблему дефиниции термина в филологических, энциклопедических, терминологических словарях: «О способах раскрытия значений терминов в словарях» (В. П. Петушков, В. Н. Сергеев, Ф. П. Сороколетов), «Термин в филологических словарях (к антитезе: энциклопедическое — филологическое)» (Л. Л. Кутина), «Смысловая характеристика терминов в словарях» (Н. З. Котелова), «Терминологическая лексика в общеязыковом словаре» (Л. С. Паламарчук) и др.; 2) доклады, относящиеся к проблеме «тезаурусов» информационно-поисковых систем: «Использование дефиниций при установлении парадигматических отношений в дескрипторных ИПЯ» (В. Ф. Першиков, Э. В. Станиславская), «Информационно-поисковый тезаурус как средство упорядочения терминологии и стандартизации словарных определений» (С. Е. Никитина) и др.; 3) доклады, касающиеся методических и организационных вопросов.

Лит.: «Тезисы докладов на Совещании, посвященном проблеме определений терминов в словарях», Л., 1974; «Изв. АН СССР. Сер. лит-ры и языка», 1974, т. 33, вып. 4, с. 382—84.

Совместное заседание ученых советов Ин-та языкознания и Ин-та русского языка АН СССР, посвященное 250-летию Академии Наук СССР. Состоялось 25 апреля в Москве. Были заслушаны вступительное слово В. Н. Ярцевой и доклады: «Сравнительное языкознание в истории Академии наук» (Э. А. Макаев, Н. З. Гаджиева), «Русская лексикография в Академии наук» (Ф. П. Сороколетов), «Русская научная описательная грамматика в русской Академии наук» (Н. Ю. Шведова), «Разработка проблем прикладной лингвистики в Академии наук» (А. А. Реформатский, А. В. Суперанская).

Лит.: «Вопросы языкознания», 1975, № 1, с. 144—45.

Пятнадцатая всесоюзная конференция по вопросам финно-угроведения, посвященная 250-летию АН СССР. Состоялась 18—20 июня в Петрозаводске. Организована Ин-том языкознания АН СССР совместно с Ин-том языка, литературы и истории Карельского филиала АН СССР. Были обсуждены вопросы советского финно-угроведения различной проблематики. Прочитаны доклады: «Из истории образования наклонений в уральских языках» (Б. А. Серебренников), «О племенах с асбестовой керамикой в Карелии и Финляндии» (Г. А. Панкрушев), «К истории лингвистического картографирования» (П. Н. Лизанец).

На конференции работали секции: 1) диалектологии и лексикологии, 2) языковых контактов и топонимики, 3) лит. языков, 4) фольклора, 5) этнографии, 6) археологии, 7) литературоведения.

Лит.: Тезисы докладов и сообщений на конференции «Вопросы советского финно-угроведения», посвященной 250-летию АН СССР в 2-х частях: 1. Языкознание; 2. Археология, литературоведение, этнография, фольклор. Петрозаводск, 1974.

Конференция «Научно-техническая революция и функционирование языков мира». Состоялась 25—27 июня в Москве. Организована Секцией социальной лингвистики Советской Социологической Ассоциации, Научным советом по комплексной проблеме «Закономерности развития национальных языков в связи с развитием социалистических наций» при Отделении литературы и языка АН СССР и Ин-том языкознания АН СССР. Участвовали специалисты из Москвы, Ленинграда, Новосибирска, Орла, Перми, Саратова, Казани и др., а также ученые из Бельгии, ВНР, ГДР, ЧССР (всего ок. 200 чел.).

Конференция явилась первой попыткой комплексного рассмотрения широкого круга вопросов, связанных с изучением отражения в языке социальных последствий научно-технической революции (НТР), а также решения практических задач языкового планирования, прикладного языкознания и перевода в условиях НТР. Попутно рассматривался вопрос о влиянии НТР на развитие языков развивающихся стран.

Были заслушаны 45 докладов, в т. ч.: «Современное общественное развитие, научно-техническая революция и проблема языка» (П. А. Азимов, Ю. Д. Дешериев, Г. В. Степанов, А. Д. Швейцер, Л. Б. Никольский), «Научно-техническая революция и проблема билингвизма в современном мире» (Ф. П. Филин), «Основные тенденции воздействия научно-технической революции по типологии современных языков» (В. Н. Ярцева), «Естественные языки и проблема создания вспомогательного языка науки в эпоху научно-технической революции» (О. С. Ахманова), «Научно-техническая революция и некоторые социально-психологические аспекты языковой ситуации в системах „человек — машина — человек“» (Р. Г. Котов), «Научно-техническая революция и социология языка» (А. Вердодт, Бельгия), «Научно-техническая революция и проблема языка науки» (Д. Сепе, ВНР), «Социолингвистические аспекты изучения стилей общественной коммуникации» (И. Краус, ЧССР).

Работали секции: «Развитие языков народов СССР и национально-русского двуязычия в эпоху научно-технической революции», «Научно-техническая революция и проблема языка науки», «Научно-техническая революция и проблема языка в развивающихся странах».

Лит.: «Научно-техническая революция и функционирование языков мира». Тезисы докладов, М., 1974.

Четвертое заседание Международной комиссии по славянским литературным языкам. Состоялось 22—25 октября в Москве. Организовано Советским комитетом славистов совместно с Ин-том русского языка АН СССР. Участвовали ученые-слависты из ЧССР, НРБ, ПНР, ГДР, СФРЮ, Австрии и советские ученые Москвы, Ленинграда, Киева, Минска, Самарканда, Томска, Ташкента, Одессы и др. (всего ок. 230 чел.). Обсуждалась проблема нормы в славянских литературных языках в синхронном и диахронном аспектах. Было заслушано 15 докладов: «О языковой норме» (Ф. П. Филин), «О соотношении понятий „литературный язык“ и „норма“» (А. И. Горшков), «О формах взаимодействия литературного языка и художественной литературы в их истории» (В. Д. Левин), «Литературно-традиционные нормы и речевой стандарт в современном русском языке» (К. С. Горбачевич), «Взаимодействие понятий „норма“ и „система“» (Н. Н. Пилинский), «Проблематика литературной нормы и кодификации в отношении к типу литературного языка» (А. Едличка, ЧССР), «Языковая норма в социальной коммуникации» (В. Барнет, ЧССР), «Кодификация литературного языка и использование нелитературных элементов» (Е. Паулини, ЧССР), «Тенденции развития нормы польского языка в XX в.» (Д. Буттлер, ПНР), «Польский язык и изменения в жизни польского общества в послевоенные годы» (Г. Курковска, ПНР), «Норма сербо-лужицкой (письменной) речи и ее кодификация» (Х. Фаск, ГДР), «Языковая кодификация и книжный сербский язык во второй половине XVIII и начале XIX в.» (А. Младенович, СФРЮ), «К проблематике норм языка древнерусских летописей» (Г. Хютль — Ворт, Австрия) и др.

Лит.: «Проблемы нормы в славянских литературных языках в синхронном и диахронном аспектах». Тезисы докладов, М., 1974.

Всесоюзная научная конференция по теоретическим вопросам языкознания. Состоялась 11—16 ноября в Москве. Организована Отделением литературы и языка АН СССР, Научным советом по теории советского языкознания и Ин-том языкознания АН СССР. Участвовало св. 1100 ученых-языковедов почти из 100 городов Советского Союза и 9 ученых из НРБ, ВНР, ГДР, ПНР, ЧССР. На пленарных заседаниях были заслушаны 24 доклада, посвященные проблемам: 1. Философские вопросы языкознания. 2. Общественная природа и функционирование языка в обществе. 3. Типология языка. 4. Методы лингвистических исследований. 5. Лингвистическая семантика.

Работа конференции проходила в секциях: «Социолингвистические проблемы языка. Теория литературных языков», «Сравнительно-историческое языкознание и ареальная лингвистика», «Теория грамматики», «Теория лексикологии и лексикографии», «Теория фонологии», «Теоретические аспекты прикладного языкознания. Язык в эпоху научно-технической революции». На секционных заседаниях было заслушано св. 60 докладов.

Лит.: Программа Всесоюзной научной конференции по теоретическим вопросам языкознания, М., 1974; Всесоюзная научная конференция по теоретическим вопросам языкознания. Тезисы докладов и сообщений пленарных заседаний, М., 1974; Всесоюзная научная конференция по теоретическим вопросам языкознания. Тезисы докладов и сообщений секционных заседаний, М., 1974; Основы марксистского языкознания (доклад на Всесоюзной научной конференции по теоретическим вопросам языкознания), М., 1974. *Н. Уханова.*

СООРУЖЕНИЯ, МАШИНЫ[1], ПРИБОРЫ, ТЕХНОЛОГИЧЕСКИЕ ПРОЦЕССЫ И Т. Д.

Совершенствование средств управления промышленным взрывом

К концу 1974 г. применение гранулированных и водосодержащих взрывчатых веществ (ВВ) в СССР составило ок. 70% от общего объема их промышленного использования. Седьмое Всесоюзное научно-техническое совещание по буровзрывным работам (1974 г.) отметило значительный прогресс в области управления дробящим действием взрыва при использовании ВВ этого класса.

По мере механизации горнодобычных работ и увеличения мощности погрузочного и транспортного оборудования мощность горных предприятий возрастает до 30—50 млн. *т* в год, увеличивается до сотен тысяч тонн объем одновременно отбиваемой горной массы и до тысяч тонн количество ВВ в одном взрыве. Соответственно возрастает вероятность случайных взрывов в процессе сосредоточения ВВ и их заряжания в скважинах. Становится все более необходимой полная механизация взрывных работ на основе безопасных ВВ.

В то же время повышаются требования к результатам взрыва: нужно не только отбить горную породу от массива, но и попутно раздробить ее на относительно мелкие куски, сохранив сплошность и устойчивость оставшейся части массива и расположив взорванную массу с такой компактностью, чтобы производительность мощного погрузочно-транспортного оборудования была максимальной. Укрупнение взрывов требует максимальной безопасности при разлете кусков породы, сейсмических колебаний и воздушной ударной волны, сопровождающих взрыв.

Освоение химической промышленностью производства гранулированной аммиачной селитры (АС) позволило Ин-ту горного дела АН СССР разработать в середине пятидесятых годов сыпучее и непылящее ВВ — игданит, изготавливаемый в процессе заряжания смешением АС с дизельным топливом (ДТ). Хорошая сыпучесть, транспортабельность по трубопроводам и безопасность игданита позволили перейти от ручного заряжания к пневматическому, при котором гранулы, покрытые тонким слоем ДТ, уплотняются в скважине и благодаря хорошим адгезионным свойствам удерживаются даже в вертикальных восходящих скважинах; в результате плотность заряжания игданита достигает 1,2 *г/см*³, а объемная энергия заряда (запас энергии ВВ в единице объема скважины) становится больше по сравнению с патронированным детонитом. Игданит вызвал к жизни разработку, производство и внедрение пневматических зарядных устройств для открытых и подземных работ, а также появление оборудования для растаривания ВВ и механизации складирования ВВ и их транспортировки внутри предприятия от склада до забоя.

Кроме игданита, разработаны и внедрены аналогичные сыпучие ВВ также простейшего состава, но заводского изготовления — гранулиты, в которых, кроме ДТ, в качестве невзрывчатого сенсибилизатора входит древесная мука или алюминиевая пудра, а также гранулированные разновидности аммонитов (зерногранулиты и граммоналы).

В игданите безопасность обеспечивается флегматизирующим действием ДТ. Еще более надежным флегматизатором служит вода. Введение воды в состав ВВ на основе АС, помимо уменьшения опасности ВВ, дополнительно придает им очень важные свойства: текучесть и хорошую транспортабельность по шлангам, высокую (до 1,65 *г/см*³) плотность заряжания; последнее достигается растворением в воде части АС и заполнением ее водным раствором межгранульных пространств в твердой части состава. Первоначально в водосодержащих ВВ в качестве сенсибилизатора вводился гранулированный тротил или его смесь с дисперсным алюминием; затем были разработаны составы только с алюминием, не содержащие какого-либо взрывчатого соединения, что еще больше повысило уровень безопасности не только готового водонаполненного взрывчатого вещества (ВВВ), но и складирования его компонентов.

Регулирование плотности ВВВ достигается изменением температуры насыщения раствора АС; с ее повышением плотность ВВВ возрастает, и его текучесть сохраняется даже при меньшем содержании воды, увеличивается и объемная энергия. Введенное в скважину в горячем виде ВВВ отвердевает с некоторым дополнительным увеличением плотности, сохраняя свою безопасность. Эти ВВВ с регулируемой объемной энергией разработаны в Секторе физико-технических горных проблем Института физики Земли АН СССР и на-

[1] Сведения о новых с.-х. машинах см. в разделе «Сельское хозяйство», с. 587.

званы ифзанитами. Внедрение их на карьерах обеспечено нагревательно-смесительными установками и транспортнозарядными машинами отечественного производства.

Игданит благодаря увеличенной ширине зоны химической реакции характеризуется повышенной длительностью импульса взрыва; в ифзанитах увеличение длительности импульса достигается за счет деструкции содержащейся в них воды с соответствующим увеличением объема газообразных продуктов детонации. Увеличение длительности импульса способствует лучшему использованию энергии взрыва на полезные формы его работы.

Диапазон регулирования объемной энергии (в тепловых единицах полной идеальной работы взрыва, учитывающей различие термодинамических потерь у ВВ разного состава) приведен в таблице.

Сравнительные показатели взрывчатых веществ

Наименование ВВ	Полная идеальная работа взрыва, *Мкал/кг*	Плотность заряжания, *кг/дм³*	Объемная энергия, *Мкал/дм³*
Аммонит № 6 в патронах	0,85	0,7	0,59
Игданит насыпью	0,785	0,85	0,64
Игданит, пневмозаряжание	0,785	1,2	0,91
Ифзанит Т-20	0,675	1,36	0,92
Ифзанит Т-60	0,76	1,5	1,14
Ифзанит Т-80	0,78	1,54	1,26
Ифзанит ТА-15/10	1,075	1,51	1,62
Ифзанит ТА-15/15	1,09	1,53	1,67
Ифзанит А-15	0,926	1,56	1,45
Ифзанит А-30	1,18	1,66	1,96

Увеличение объемной энергии заряда ВВ позволяет увеличить расстояние между скважинами, сократить объем бурения и увеличить выход породы с 1 *м* скважины, например, на 40% в случае применения ифзанита Т-60 взамен зерногранулита 79/21 по породам крепостью 15 (по М. М. Протодьяконову). При сохранении сетки скважин увеличение удельной затраты энергии взрыва улучшило дробление породы: выход кусков размером минус 400 *мм* возрос с 50,4 до 83,5%.

Идея регулирования объемной энергии ВВ получила дальнейшее развитие в сочетании с еще большим уровнем безопасности: в скважину одновременно с вводом гранулированной АС нагнетается водяной пар в смеси с продуктами неполного сгорания от автомобильного двигателя. Устройство программного управления позволяет изменять плотность ВВВ, образующегося в процессе заряжания, и его объемную энергию по длине заряда в соответствии с преодолеваемым сопротивлением взрываемого массива. *Г. Демидюк, Е. Максимова.*

Разведка и подготовка к эксплуатации газового месторождения Шатлык

В 1974 г. введено в разработку месторождение Шатлык, газ которого по системе магистральных газопроводов Средняя Азия — Центр подается в европейскую часть страны. (Коллективу специалистов присуждена Гос. премия СССР, 1974 г.)

Месторождение расположено в Марыйской области Туркменской ССР и входит в состав Марыйского газоконденсатного района, в котором ранее были открыты Майское, Байрам-Алийское и др. месторождения.

По запасам месторождение превосходит все газовые месторождения Средней Азии: по категориям $B + C_1$ они составляют 906,3 млрд. $м^3$ (1975), в т. ч. утвержденные ГКЗ СССР — 778,4 млрд. $м^3$; запасы категории C_2 — 614,7 млрд. $м^3$.

Тектонически Шатлык расположен в южной части Туранской плиты на Серахской перемычке, отделяющей Предкопетдагский краевой прогиб от Марыйской внутриприплатформенной впадины. Месторождение приурочено к пологой антиклинальной складке северо-западного простирания, осложненной двумя куполами — Шехитлинским и Джуджуклинским, разделенным седловиной.

Структура выявлена и подготовлена к бурению сейсморазведочными работами методом отраженных волн в 1957—66 гг. Глубокое поисково-разведочное бурение начато в феврале 1967 г., первый фонтан газа на Шехитлинской площади получен в 1968 г., а в 1970 г. были получены фонтаны газа из скважины № 2 на Джуджуклинской площади и скважины № 6, пробуренной в прогибе между Шехитлинским и Джуджуклинским поднятиями, установившие наличие единой крупной газовой залежи с общим контуром газоносности.

Месторождение сложено осадочными образованиями от юры до четвертичных. Юрские отложения в изученной части представлены верхним отделом — известняками келловей-оксфорда мощностью 400—500 *м*, содержащими крупные залежи газа в более восточных районах Туркмении и Западного Узбекистана, соляно-ангидритовой толщей кимеридж-титона (гаурдакская свита) мощностью 80—200 *м* и терригенной красноцветной толщей мощностью 450 *м*, условно относимой к титону (карабильская свита). Более древние отложения юры скважинами не вскрыты и не изучены.

Карабильская свита, содержащая в Марыйском газоносном районе залежи газа, представляет собой пестроцветную толщу, сложенную песчаниками, алевролитами, глинами; в нижней части имеются прослои известняков, доломитов и ангидритов. Залежь газа заключена в верхней части карабильской свиты на глубине 3200—3300 *м*.

Выше залегают меловые, палеогеновые, неогеновые и четвертичные отложения, представленные в основном терригенными образованиями, не содержащими в этом районе залежей газа.

Песчаники, слагающие продуктивный горизонт, средне- и мелкозернистые, в большей части среднесцементированные и слабоизвестковистые (4—5% карбоната кальция), бурого и коричневого цвета. Они сложены полуокатанными зернами кварца и полевого шпата с глинисто-карбонатным цементом. Плотность песчаников разная — среди слабосцементированной толщи выделяются плотные прослои алевролитов и песчаников мощностью от 0,2 до 2,4 *м*; их число меняется от 3 до 13, а средняя суммарная мощность — около 10% общей мощности (5—5,5 *м*).

Газонасыщенная мощность пласта меняется в пределах внутреннего контура от 40 до 49,5 *м*. Залежь является пластовой сводовой, высота ее ок. 230 *м*, длина ок. 70 *км*, ширина от 14 до 24 *км*. Пористость коллекторов в пределах залежи определена по керну и геофизическими методами; она меняется от 2 до 29%. Преобладающие значения 15—25%, а среднее 21%. Проницаемость меняется от 10 до 1500 *мд*, а в среднем 210 *мд*. Газонасыщенность в среднем равна 62%. Начальное пластовое давление в залежи около 370 *ата*, пластовая температура 137 °С.

Суточные дебиты скважин при диафрагме 20 *мм* от 0,5 до 1 млн. $м^3$. Газ содержит небольшое количество конденсата.

Газ имеет плотность 0,585—0,670 $г/см^3$ и состоит (в объемных процентах) из метана 78—96, этана 1,0—3,3, пропана 0,07—0,8, бутана 0,02—0,47, пентана в сумме с высшими углеводородами 0,07—0,70, углекислого газа 1,3—2,7, азота 0,5—1,8, гелия 0,008—0,018, аргона 0,006—0,014; теплотворная способность газа — 7740—8000 *ккал/м³*.

Конденсат плотностью 0,7791—0,79 $г/см^3$ является малосернистым (до 0,07%), метанового состава. Содержание в газе стабильного конденсата равно в среднем 21,5 $г/м^3$.

Пластовые воды, подстилающие газовую залежь, хлоркальциевого типа с общей минерализацией 83—93 *г/л* и содержанием (в *мг/л*): иода 5—16 и брома 93—250.

Перспективы наращивания запасов в пределах Шатлыка могут быть связаны с подсолевым карбонатным комплексом келловей-оксфорда, регионально газоносным в более восточных районах Амударьинской синеклизы, а также с терригенными отложениями нижней и средней юры.

При оценке общих перспектив района следует также иметь в виду возможность открытия новых месторождений на расположенных вблизи Шатлыка структурах.

В. Семенович.

Новое высокопроизводительное оборудование для комплексной механизации проходки восстающих выработок

В 1974 г. более 90% объема восстающих горных выработок в горнорудной промышленности СССР проведено при помощи высокопроизводительных проходческих комплексов. (Коллективу специалистов присуждена Гос. премия СССР, 1974 г.). В крепких и средней крепости устойчивых породах под углом 60—90° восстающие проводят комплексом КПВ-1Б, под углом 15 — 60° — комплексом КПН-1М; в слабых неустойчивых породах — комплексом КПК-1А; рудоспуски (восстающие малого сечения) — комплексом КПРС-1 (см.табл.).

Проходческий комплекс типа КПВ (рис. 1) включает полок, став монорельсов, блок питания и дистанционного управления, шлангово-кабельную лебедку, виброизолирующие площадки и комплект вспомогательного оборудования. Полок снабжен платформой для проведения с нее работ по оборке кровли, бурению шпуров, креплению секций монорельса, проходке рассечек и др. работ. Под буровой платформой оборудована кабина с ограждением, дверями и люком для аварийного выхода на монорельс.

Ходовая часть полка представляет рамную конструкцию, в которой шарнирно крепится каретка с набором ходовых роликов, платформа, кабина и механизм передвижения. Привод полка — пневматический. Для обеспечения спуска полка при прекращении подачи сжатого воздуха ходовая часть снабжена механизмом аварийного перемещения. Монорельсовый став состоит из отдельных секций длиной 750 и 1500 *мм*, наращиваемых по мере проходки восстающего. Сжатый воздух и вода подаются через блок питания по трубам монорельса. Шлангово-кабельная лебедка предназначена для автоматического разматывания и наматывания шланга, питающего сжатым воздухом двигатель ходовой части полка. Вращение шлангового барабана лебедки синхронизируется маятниковым устройством с направлением и скоростью перемещения полка.

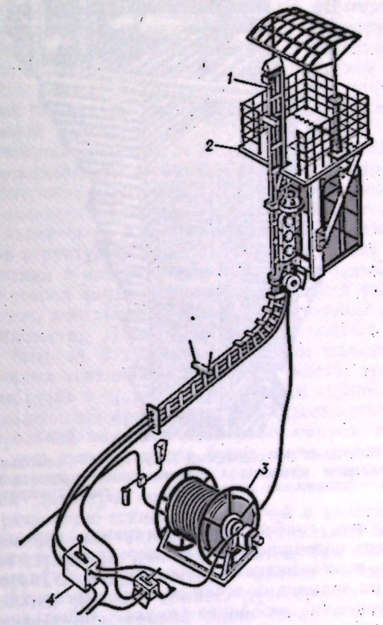

Рис. 1. Комплекс проходческий КПВ-1Б: *1* — став монорельсов; *2* — полок; *3* — шлангово-кабельная лебедка; *4* — блок питания и дистанционного управления.

Комплект вспомогательного оборудования проходческих комплексов типа КПВ включает приспособления для перевозки бурового оборудования и инструмента и индивидуальные средства, позволяющие проходчикам покинуть полок и спуститься по монорельсу в случае аварии.

Для комплекса КПН-1М испытана в заводских и промышленных условиях принципиально новая ходовая часть полка, тяговые усилия в которой создаются силами трения между гладкими приводными катками и гладкой полкой монорельса. Усилие поджатия катков к направляющим создается действием через эксцентрик става предварительно сжатых тарельчатых пружин. Конструкция привода обеспечила возможность изгиба направляющих в любом направлении.

Комплекс КПК-1А (рис. 2) предназначен для комплексной механизации проходки вертикальных восстающих выработок сечением 1800 × 3600 *мм* в неустойчивых породах, требующих крепления сплошной венцовой крепью. Отличительная особенность комплекса — наличие самоходного щита, полностью перекрывающего сечение проходимой выработки и изолирующего проходчиков от незакрепленных стенок забоя. При взрывных работах щит остается в забое и защищает от повреждений все механизмы комплекса и крепление выработки. Самоходный щит представляет собой жест-

Кратная техническая характеристика серийных проходческих комплексов института НИПИГОРМАШ

Показатели	Проходческий комплекс			
	КПВ-1Б	КПК-1А	КПН-1М	КПРС-1
Грузоподъемность полка, *кг*	500	500	500	500
Высота подъема полка, *м*	80	80	120	80
Скорость передвижения полка, *м/мин*:				
вверх	12	12	12	12
вниз	15	15	15	15
Размеры полка, *мм*:				
длина	1500	1150	1500	Ø1200
ширина по платформе	1500	750	1320—2000	900
Вес полка, *кг*	1100	915	1800	
Емкость барабана шлангового лебедки, *м*	100	80	120	100
Монорельс	цевочный		гладкий	цевочный
Радиус искривления става монорельса в плоскости, *м*:				
горизонтальной	—	—	4,5	—
вертикальной	3	3	3	1
Общая масса комплекса *кг*	8600	18000	15000	12000

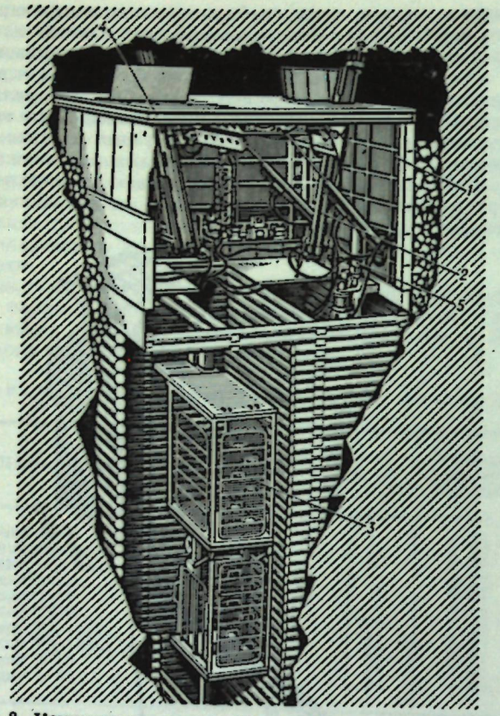

Рис. 2. Комплекс проходческий КПК-1А: *1* — самоходный щит; *2* — бурильная машина; *3* — самоходный подъемный полок; *4* — подвижное перекрытие; *5* — гидродомкраты.

кий каркас, снабженный механизмом передвижения; щит имеет подвижное верхнее перекрытие с откидными люками и механизмами перемещения бурильных машин. При взрывании забоя верхнее перекрытие выполняет функции отбойного полка. Самоходный щит гидродомкратами опирается на верхний венец крепи и перемещается вслед за забоем по мере проходки и крепления восстающего. Самоходный полок обеспечивает механизированный подъем в забой (спуск) рабочих, инструмента и материалов. Полок снабжен ставом монорельса на полную высоту восстающего, автоматической шланговой лебедкой, блоком дистанционного отбора проб воздуха, системами связи и освещения.

Применение проходческого комплекса КПК-1А полностью механизирует операции бурения, крепления, спуска и подъема людей, материала и инструмента. Управление всеми операциями осуществляется дистанционно с пульта управления.

Комплекс для проходки рудоспусков КПРС-1 предназначен для механизации проведения вертикальных восстающих выработок-рудоспусков сечением 1,8 — 2,5 $м^2$ в устойчивых породах средней крепости и крепких. В конструкции комплекса КПРС-1 предусмотрены поворотные устройства, обеспечивающие работу полка одновременно в 2—4 смежных рудоспусках, а также переезд полка без демонтажа.

Проходческие комплексы характеризуются высокой работоспособностью, надежностью и долговечностью. По данным более чем 30 комбинатов и рудников ресурс до капитального ремонта составляет 2000 *час*, что соответствует проходке в среднем 800—1200 *м* горной выработки; коэффициент готовности равен 0,94—0,98; наработка на отказ — 180 *час*; наработка на отказ, связанный с безопасным ведением работ,— без отказа; удельная трудоемкость восстановления и текущих ремонтов — 0,07 *чел. час/м* проходки; стоимость капитального ремонта не превышает 4,0 тыс. руб., а срок службы превышает нормативный (5,2 года).

Проходческие комплексы созданы применительно к разнообразным горнотехническим условиям горнорудной промышленности. Высокие технико-эксплуатационные показатели комплексов, их универсальность обеспечили им одновременно широкое применение не только для разработки рудных месторождений, но и на предприятиях горной химии, геологии, промстройматериалов и строительства предприятий тяжелой индустрии; более 6 лет успешно применяют проходческие комплексы КПВ и КПН при проходке вертикальных и наклонных турбинных водоводов на строительстве гидроэлектростанций.

С 1971 г. проходческие комплексы начали успешно применять в угольной промышленности. Применение комплексов позволило впервые в практике угольных шахт эффективно решить вопрос комплексной механизации проходки восстающих в устойчивых породах.

Длительная эксплуатация комплексов показала их высокую техническую надежность и работоспособность. Комплексы обеспечивают безопасность проходки восстающих выработок. Проходчики при подъеме в забой надежно защищены платформой и решетчатыми стенками кабины. При использовании комплексов нет необходимости в затратах тяжелого ручного труда по креплению выработки при проходке и разборке разрыхленной взрывом горной массы, лежащей на отбойном полке. Применение комплексов ликвидировало большие затраты труда на сооружение отбойных, предохранительных и рабочих полков, установку ходовых лестниц, расшивку восстающего на отделения (в крепких устойчивых породах), ручной подъем материалов, инструментов и взрывчатых веществ.

С созданием унифицированного ряда проходческих комплексов СССР занял ведущее место в мировой практике проходки восстающих выработок.

Использование проходческих комплексов позволило в среднем в 10—15 раз увеличить скорости проходки; в 5—6 раз увеличить производительность труда и в 2,5 раза снизить стоимость проведения восстающих выработок. Максимальные скорости проходки возросли до 50 раз по сравнению с обычным способом. Высота этажей с применением комплексов увеличилась с 30 — 40 *м* до 80—100 *м* с одновременным сокращением объема горизонтальных нарезных выработок до 2 раз.

Разработана и внедрена новая прогрессивная поточно-параллельная технология проходки восстающих выработок, основанная на применении надежных высокопроизводительных проходческих комплексов и научной организации труда. Применение этой технологии позволило обеспечить на ряде рудников страны провеление скоростных проходок. Рекордные скорости проходки (до 1253,5 *м* восстающих выработок в месяц) позволяют с опережением сроков на год и более производить реконструкцию рудников, вводить новые горизонты и значительно наращивать объемы добычи полезных ископаемых.

В. Лацкий.

Заблаговременная дегазация угольных месторождений в СССР

В 1974 г. на 17 шахтных полях в Карагандинском и Донецком угольных бассейнах применена заблаговременная дегазация угленосной толщи через скважины с дневной поверхности с применением гидрорасчленения для повышения газопроницаемости и газоотдачи пластов угля.

Сущность метода гидрорасчленения состоит в раскрытии естественных трещин пласта путем нагнетания газа или рабочей жидкости — воды с добавками поверхностно-активных веществ (0,005—0,01% по объему) или растворителей (например, кислоты — 0,5 — 10%) при темпе, превышающем естественную приемистость пласта. Раскрытие и расширение трещин приводит к резкому увеличению гидропроводности пласта.

Гидрорасчленение начинается при давлении на забое скважин $P^{и}_{рс} = 0{,}12H$, атм (H — глубина залегания угольного пласта, *м*); конечное давление достигает $P^{0}_{рс} = 0{,}25H$, атм. Пути движения жидкости при гидрорасчленении определяются морфологией пластовых трещин и пор, текстурой пласта, распределением напряжений в пласте и вмещающих породах, проницаемостью пласта в различных направлениях от скважины.

Эффективность гидрорасчленения оценивается по росту приемистости скважины, особенно по «остаточной» приемистости. Размер зоны гидрорасчленения определяется объемом и темпом закачки (обычно 125 — 300 *м*).

Введение рабочей жидкости в пласт при гидрорасчленении производится через скважину, насосно-компрессорные трубы и далее через щели или отверстия гидроперфорации высотой 30—40 *мм*, радиусом 1—3 *м*, создаваемые абразивным гидроперфоратором. В открытом виде трещины сохраняются за счет остаточных деформаций, взаимного сдвижения стенок трещин, усадки угля в процессе дегазации и осушения, введения крепящего материала. После окончания процесса собственно гидрорасчленения рабочая жидкость откачивается или оттесняется, а по трещинам из пласта фильтруется газ и поступает в скважины.

В зависимости от объемов рабочей жидкости, времени выдержки толщи после гидрорасчленения, времени дегазации газообильность атмосферы горных выработок снижается на 33—96%, запыленность — на 74—97%. Экономическая эффективность составляет 0,16—0,80 руб/*т* добычи.

Начаты исследования по применению гидрорасчленения в Кузбассе и на Воркутском месторождении Печорского угольного бассейна.

И. Пожкин.

Разработка технологии и создание оборудования для получения кинескопной стали

Развитие цветного телевидения поставило перед металлургами серьезные задачи. Одной из главных проблем было изготовление стальных теневых масок, устанавливаемых в кинескопе перед экраном. Теневая маска представляет собой стальной лист размером, определяемым размером экрана, с 500 000 отверстий. Через каждое «свое» отверстие проходят три электронных луча и каждый из них засвечивает с различной интенсивностью «свой» люминофор — светящееся вещество синего, красного или зеленого цвета, нанесенное на внутреннюю сторону прозрачного экрана и не видимое простым глазом ввиду малых размеров.

Всего на экран нанесено 1,5 млн. люминофорных пятен. Три луча различной интенсивности, проходящие через отверстие в маске, образуют одну цветную светящуюся точку. 500 тысяч цветных точек и создают цветное изображение на экране. Малейшие отклонения (на несколько микрон) в размерах и формах отверстий теневой маски приводят к искажению гаммы красок на экране. Стальной лист, идущий на изготовление теневой маски, должен обладать комплексом технологических и физических свойств, обеспечивающих высокое качество цветоразделения и цветного изображения, длительную надежную эксплуатацию теневой маски в кинескопе.

Такого материала для производства теневых масок до последнего времени в СССР не было. Вначале теневые маски импортировались из Японии. Позднее выпуск первых отечественных теневых масок базировался на рулонной стали, закупаемой в США и Японии. Качество импортной кинескопной стали по дефектам проката в значительной степени не удовлетворяло требованиям технологического процесса изготовления теневых масок.

Совместными усилиями ряда отраслей промышленности — металлургии, машиностроения и электроники — эта проблема была успешно решена. В довольно сжатые сроки на Магнитогорском металлургическом комбинате было освоено производство широкой тончайшей (толщиной 150 *мкм*) высококачественной холоднокатаной кинескопной ленты.

Для решения проблемы был проведен широкий комплекс теоретических, экспериментальных и проектно-конструкторских работ. Была создана новая марка стали, обеспечивающая получение кинескопной стали с высокими магнитными и механическими свойствами и однородной структурой; были разработаны новые методы исследования и контроля качества кинескопной стали, а также теория формирования планшетности кинескопных листов, зависящей от колебаний толщины ленты и ее волнистости. Планшетность кинескопных листов должна быть на 3 порядка выше, чем планшетность качественных тонколистовых сталей (жесть, трансформаторная сталь и др.), производимых в стране. Достаточно сказать, что при отклонении кинескопного листа от контрольной плиты на несколько микрон получаемая из него теневая маска будет иметь дефект «фон» (неодинаковая интенсивность свечения экрана из-за различия диаметров отверстий).

При разработке технологии горячей и холодной прокатки ленты были определены оптимальные технологические параметры: режимы обжатий, тип стана, скорость прокатки, профилировка валков, технологические смазки, режимы отжига, дрессировки и т. д. Производство кинескопной стали столь высокого качества не могло быть осуществлено на имеющемся оборудовании даже при его модернизации. Для решения этой задачи на Магнитогорском металлургическом комбинате был установлен большой комплекс нового оборудования, в том числе и специализированный 20-валковый стан «700» конструкции Всесоюзного н.-и. и проектно-конструкторского ин-та металлургич. машиностроения, обеспечивающий особо высокую стабильность технологических параметров процесса прокатки.

Рабочая клеть стана имеет высокую относительную жесткость. Точность оборудования и инструмента, биение валковой системы и барабанов моталок, точность монтажа оборудования установленного стана в 2—3 раза выше, чем у станов холодной прокатки, изготовленных ранее. Основные детали рабочей клети изготовлены с точностью по 1-му и 2-му классам. Стан оснащен системами автоматического регулирования планшетности, толщины и натяжения ленты, по быстродействию и точности регулирования на порядок превосходящими существовавшие подобные системы регулирования технологических параметров; установлены новые намоточные устройства. На стане производится тщательная фильтрация (до 1 *мкм*) технологической и охлаждающей жидкости рабочей клети, обеспечивающая стабильность температурного режима клети.

Для обеспечения требуемой окружающей среды и стабильности технологических операций все процессы обработки кинескопной ленты — от холодной прокатки до отгрузки — осуществляются в специально построен-

ном термоконтактном цехе, где в течение всего года поддерживается температура 20 °С.

Производство теневых масок осуществляется методом фототравления непрерывным способом при прохождении ленты через ряд агрегатов. При этом для обеспечения стабильности размеров протравливаемых отверстий колебания толщины ленты по длине (несколько километров) и ширине рулона не должны превышать нескольких микронов. В результате проведения теоретических изысканий технологических и конструкторских разработок, создания и внедрения специального оборудования, новейших систем контроля и регулирования качества была разработана и освоена технология холодной прокатки рулонной кинескопной стали, обеспечивающая особо жесткие требования в отношении качества и точности ленты: так, отклонение толщины по ширине ленты составляло примерно 1 *мкм*, по длине 3 *км* — не более 8 *мкм*. При разматывании рулона лента имеет абсолютно плоскую форму и матовую однотонную поверхность красивого серебристого оттенка.

Организация производства теневых масок из отечественной кинескопной стали позволила практически в 2 раза увеличить количество высококачественных теневых масок по сравнению с производством масок из импортного металла того же количества.

Организация производства в большой металлургии тончайшей холоднокатаной прецизионной ленты с микронной разнотолщинностью дала народному хозяйству отечественную рулонную кинескопную сталь в требуемом объеме, что позволило освободить страну от импорта кинескопной стали. Коллективу специалистов присуждена Гос. премия СССР 1974 г. *А. Пименов.*

Создание отечественного производства стальных фасонных профилей высокой точности

Несколько лет в СССР велись работы по изысканию и разработке оптимальной технологии изготовления стальных фасонных профилей высокой точности в условиях металлургического завода, по проектированию и строительству специализированных цехов, а также по освоению и наращиванию производства нового для металлургической промышленности вида продукции. Эти работы успешно завершены вводом в промышленную эксплуатацию трех специализированных цехов, в которых освоено производство и налажен промышленный выпуск стальных фасонных профилей высокой точности св. 2 тыс. типоразмеров. (Коллективу специалистов присуждена Гос. премия СССР 1974 г.)

Стальные фасонные профили высокой точности — новый вид металлургической продукции, которую поставляют потребителям в прутках или бунтах, имеющих постоянное по длине сплошное поперечное сечение. Допускаемые отклонения размеров сечения профилей находятся в пределах 4—3-го классов точности, а чистота поверхности достигает 6—7-го классов.

Ряд характерных профилей высокой точности, освоенных в специализированных цехах, показан на рисунке.

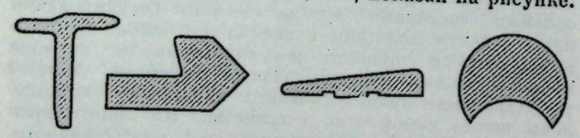

Характерные образцы стальных фасонных профилей высокой точности.

По конфигурации поперечных сечений и размерам эта продукция максимально приближается к конфигурации и размерам сечений готовых деталей машин (либо полностью соответствует им), что способствует значительному сокращению трудозатрат (см. таблицу) и снижению расхода металла на единицу готовой продукции.

Точность размеров и чистота поверхности стальных фасонных профилей высокой точности достигаются в металлургической промышленности путем дополнительных технологических операций с использованием относительно дорогих и трудоемких методов холодной обработки металлов давлением (холодной прокатки или волочения), что приводит к удорожанию этого вида продукции по сравнению со стандартной продукцией сортовых станов горячей прокатки.

Нормы штучного времени на изготовление детали из горячекатаной полосовой стали (вариант А) и стального фасонного профиля высокой точности (вариант Б)

Технологическая операция	Норма штучного времени, мин	
	вариант А	вариант Б
Вырубка	0,95	1,39
Барабанная галтовка	0,40	0,40
Рихтовка	0,85	—
Шлифовка	16,46	—
Сверление и снятие фаски	7,87	7,87
Итого	26,53	9,66

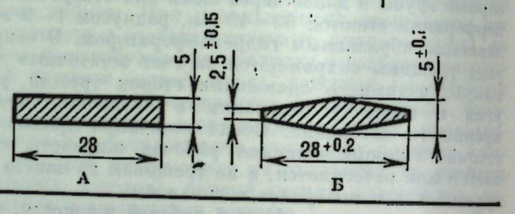

Общий народнохозяйственный эффект использования стальных фасонных профилей высокой точности в промышленности определяется разницей между экономией, достигаемой в машиностроении от их применения, и увеличением затрат в металлургии на их производство.

Исходя из этого, при создании промышленной базы отечественного производства стальных фасонных профилей высокой точности основное внимание было обращено на изыскание, разработку и реализацию оптимальной технологической схемы их изготовления на металлургическом заводе с наименьшими дополнительными затратами. Расчеты показали, что наиболее эффективным технологическим процессом изготовления высокоточных профилей является комбинированный процесс, при котором основное формообразование требуемой конфигурации профиля осуществляется горячей прокаткой или прессованием, а холодная обработка давлением (холодная прокатка или волочение) применяется лишь для достижения требуемой точности размеров и чистоты поверхности. Число холодных переделов в этом случае не должно превышать одного-двух. Опытные партии профилей, поставленные потребителям, доказали правильность этих предпосылок, техническую возможность их реализации в промышленных условиях и практическую применимость этих профилей на машиностроительных заводах.

Обработка и анализ данных о потребности различных отраслей народного хозяйства в стальных фасонных профилях высокой точности показали, что готовая продукция специализированного цеха будет состоять из значительного числа сравнительно небольших по тоннажу партий разнообразных по конфигурации поперечного сечения профилей. Технологический процесс

в цехе должен быть построен исходя из указанной специфики производства. Оборудование цеха должно быть приспособлено к быстрой перестройке и переналадке с производства профиля одной конфигурации на производство профиля другой конфигурации.

В цехах имеются все возможности для изготовления стальных фасонных профилей высокой точности со сплошным поперечным сечением площадью от 4 до 5500 *мм*² практически любой конфигурации из различных конструкционных и легированных сталей по комбинированной технологической схеме с минимально возможными на данном уровне затратами.

По данным Центрального н.-и. ин-та черной металлургии, экономический эффект от производства и применения стальных фасонных профилей высокой точности колеблется в широких пределах (от 60 до 15 тыс. руб. на тонну профиля) и зависит от сложности конфигурации и размеров изготавливаемых из них деталей. При существующем уровне затрат наиболее эффективными являются профили сложной конфигурации с площадью поперечного сечения от 100 до 877 *мм*² для изготовления деталей до 0,5 *кг*. *М. Зайцев.*

Разработка и внедрение новой технологии в производстве никеля и кобальта

Окисленные никелевые руды залегают близко к поверхности и добываются дешевым способом открытых горных работ. Однако они содержат сравнительно мало никеля и не могут быть обогащены механическими методами. Поэтому для извлечения никеля приходится плавить большие количества руды и расходовать много топлива. Расходы на кокс составляют более одной трети всех расходов на получение товарного никеля из руды.

Для плавки окисленной никелевой руды на комбинате «Южуралникель» сооружен самый большой в мире цех шахтных печей. Крупные цехи с большими шахтными печами действуют также на Уфалейском и Режском никелевых заводах. Главным направлением увеличения производства никеля и снижения его себестоимости на этих заводах является совершенствование шахтной плавки — увеличение производительности шахтных печей и снижение удельного расхода кокса.

В течение длительного времени технический прогресс плавки достигался путем интенсификации воздушного дутья, что потребовало улучшения конструкции печей и вспомогательного оборудования, совершенствования технологии. Благодаря этим мероприятиям к 1961 г. удельный проплав агломерата достиг 33—35 *т/кв.м*² в сутки, а расход кокса составлял 28% от массы агломерата. Достигнутая производительность шахтных печей оказалась предельной. При дальнейшем увеличении расхода дутья резко возрастал пылевынос, а количество проплавляемых материалов не увеличивалось. Необходимо было искать новые пути усовершенствования процесса.

Еще в начале 40-х гг. была выдвинута идея применить дутье, обогащенное кислородом. В послевоенные годы появилась техническая возможность осуществить этот процесс. Институтом «Гинцветмет» в 1950 г. впервые в мире были проведены опытные плавки агломерата из окисленной никелевой руды с применением дутья, обогащенного кислородом (в широком интервале концентраций). На основании полученных положительных результатов было решено провести в более крупном масштабе полупромышленные плавки на комбинате «Южуралникель».

В 1956 г. на комбинате была пущена первая в цветной металлургии кислородная станция по производству технологического кислорода и опытная шахтная печь сечением 1,3 *м*², на которой были проведены систематические исследования процесса. Позднее работы были перенесены на опытно-промышленную печь сечением 6,2 *м*². Проведенные исследования существенно обогатили теорию и практику шахтной плавки.

Новым было установление и объяснение факта более полного сгорания кокса при обогащении дутья кислородом, что дает большую экономию кокса и определяет высокую эффективность применения кислорода. Были определены условия дутьевого режима, обеспечивающие устойчивую плавку без передува, достижение максимальной экономии кокса и высокого удельного проплава агломерата. Кроме того, были теоретически обоснованы и практически разработаны приемы ведения плавки, предотвращающие увеличение потерь никеля со шлаками, несмотря на снижение восстановительной способности газовой среды, переход на плавку с колчеданом вместо гипса, регулирование состава штейна, снижение излишнего перегрева шлака и т. д. Разработанные теоретические положения показали также пути дальнейшего снижения потерь никеля и кобальта путем внепечного обеднения шлаков.

Экономические расчеты, выполненные по данным полупромышленных плавок, показали, что, хотя капиталовложения на сооружение кислородной станции велики, они окупятся всего за несколько лет.

При обсуждении путей увеличения производства никеля из окисленных руд разгорелась острая дискуссия между противниками и сторонниками применения кислорода. Противники выдвинули идею применить воздушное дутье под увеличенным давлением и с увеличенной скоростью, утверждая, что такой путь снимает необходимость строительства кислородной станции и требует меньше капиталовложений. Проведенные в промышленном масштабе испытания этих предложений не дали желаемых результатов. Практически в течение ряда лет проплав на шахтных печах оставался неизменным и рост выпуска никеля из рудного сырья прекратился. Для всех стала очевидной необходимость применения дутья, обогащенного кислородом, и было принято решение о сооружении кислородной станции большой производительности.

Кислородная станция комбината «Южуралникель», сооруженная по проекту институтов «Гипроникель» и «Гипрокислород», является крупнейшей в цветной металлургии.

Перевод шахтной плавки на обогащенное кислородом дутье был осуществлен в условиях действующего цеха без остановки печей на реконструкцию и без длительного периода освоения. Однако внедрение кислорода вызвало необходимость новой реконструкции печей — перевода шахты и колошника на испарительное охлаждение, потребовалось сконструировать большегрузные троллейкары, увеличить размеры конвертеров для переработки возросшего количества получаемого штейна. Существенно облегчилось обслуживание печей благодаря сооружению выносных горнов конструкции инж. Л. К. Петрова.

В результате внедрения дутья, обогащенного кислородом до 24,3%, удельный проплав агломерата увеличился почти на 20% по сравнению с 1968 г. (последним годом работы на воздушном дутье) и достиг 40 *т/м*² в сутки. Расход кокса снизился и составил 22% от массы агломерата; при этом содержание никеля в шлаках осталось неизменным, т. е. потери никеля не возросли. Капиталовложения окупились в результате снижения себестоимости и увеличения прибыли менее чем за 2 года. В настоящее время проводятся промышленные испытания с повышенной концентрацией кислорода в дутье.

Опыт комбината «Южуралникель» использован Уфалейским никелевым комбинатом, на котором в 1973 г. также пущена кислородная станция и освоена с поло-

жительным эффектом шахтная плавка брикетов из окисленных руд на дутье, обогащенном кислородом.

Другим направлением применения кислорода на комбинате «Южуралникель» является уникальная автоклавная технология производства никелевых солей, разработанная комбинатом совместно с институтом «Гипроникель».

Гидрометаллургический цикл производства кобальта и никелевых солей начинается с электролитического растворения анодов из сульфидного сплава. Этот процесс характеризуется высоким расходом электроэнергии и химикатов, низким извлечением металлов, тяжелыми условиями труда. После длительных исследований был разработан способ перевода сульфидов в раствор путем окисления их до сульфатов воздушно-кислородной смесью в автоклаве. Конструкция автоклава разрабатывалась совместно с институтом «НИИхиммаш», а система автоматизации процесса — с институтом «Проектавтоматика». Был создан новый образец насоса высокого давления для подачи абразивной пульпы в автоклав, решены вопросы защиты от коррозии.

На основе проведенных работ на комбинате внедрены в промышленную эксплуатацию горизонтальные автоклавы объемом 15 $м^3$ с перемешивающим устройством, работающие под давлением 12—15 *атм* с содержанием кислорода в газовой смеси 60—80% и остаточной кислотностью раствора 3—5 *г/л*.

В отличие от электролиза, автоклавный процесс позволяет в одном агрегате, минуя стадию растворения гидратов, получать металлы в чистом растворе с переводом в осадок основной части железа, входящего в состав исходного сульфидного сплава. Процесс механизирован и автоматизирован, полностью исключает применение тяжелого ручного труда. Использование новой технологии повысило извлечение металлов, улучшило качество солей, удешевило производство, повысило производительность труда. Капиталовложения на автоклавное отделение окупились за 3 года. Высокая эффективность процесса указывает на целесообразность широкого внедрения этого способа в цветную металлургию.

Важнейшим мероприятием, которое позволило резко улучшить качество электролитного никеля, явилось внедрение процесса сорбционной очистки электролита от цинка. Проблема очистки возникла в связи с переработкой импортного концентрата с высоким содержанием цинка. Длительные поиски эффективных химических методов глубокой очистки не дали положительных результатов, вследствие чего электролитный никель из-за присутствия цинка относился к низшим сортам, хотя по остальным примесям отвечал требованиям, предъявляемым к металлу высших марок. Загрязнение никеля цинком приносило комбинату значительный материальный ущерб и создавало затруднения со сбытом металла.

На основании комплекса исследований, проводившихся комбинатом совместно со специализированными институтами, был предложен и разработан процесс глубокой очистки никелевого электролита от цинка сорбционным методом с применением анионита АМП. Способ основан на свойстве цинка образовывать в растворах, содержащих хлор-ион, хлор-комплексы, вступающие с анионитом в ионообменные реакции типа

$$Me\,[ZnCl_3] + RCl = R\,[ZnCl_3] + MeCl.$$

При последующей отмывке в воде анионит регенерируется, а цинк в виде хлорида переходит в раствор:

$$R\,[ZnCl_3] \rightarrow RCl + ZnCl_2.$$

Положительные результаты проведенных исследований послужили основанием к проектированию и строительству промышленной установки, которая была пущена в 1969 г.

На очистку от цинка поступает электролит, отличающийся от электролитов других электролизных цехов страны повышенной концентрацией никеля (110 *г/л*) и хлор-иона (90 *г/л*) при концентрации сульфат-иона 100—110 *г/л* и цинка 20—40 *мг/л*. Применение электролита указанного состава обусловливает его высокую электропроводность и позволяет получать катодные осадки, удовлетворяющие по внешнему виду самым жестким требованиям к металлу высших марок, несмотря на проведение электролиза на наиболее высокой в мире для цехов электролиза никеля плотности тока (до 400 $а/м^2$).

Установка состоит из пяти сорберов, одного десорбера и ионнообменной колонны с пневморазгрузкой, выполненных из титана. В десорбере анионит отмывается от никеля и меди, в колонне идет водная отмывка от цинка. Процесс осуществляется по принципу противотока анионита и электролита на стадии сорбции, анионита и промывной воды на стадии регенерации. Для перемещения анионита и раствора и перемешивания пульпы смонтированы аэролифты. Процесс автоматизирован.

С пуском установки на комбинате возобновлен выпуск катодного никеля высших марок с содержанием цинка менее 0,0008%. Достигнутые показатели по сортности никеля являются самыми высокими среди никелевых предприятий страны. Капиталовложения на сооружение установки окупились за полгода.

По своему конструктивному оформлению и назначению сорбционная установка комбината является единственной в цветной металлургии СССР. Проектно-конструкторские и технологические решения могут быть использованы на других предприятиях.

Приведенный экономический эффект от внедрения перечисленных процессов на комбинате составляет около 6 млн. рублей в год.

За разработку и внедрение на комбинате «Южуралникель» новой технологии в производстве никеля и кобальта с применением кислорода, автоклавного и сорбционного процессов коллективу авторов присуждена Гос. премия СССР 1974 г. *И. Резник.*

Высокомеханизированное и автоматизированное производство семейства автомобилей «Москвич»

Важнейшая народнохозяйственная задача — удовлетворение постоянно растущего спроса на легковые автомобили индивидуального пользования, являющиеся наиболее сложным и дорогостоящим изделием народного потребления и чрезвычайно выгодным объектом экспорта, не может быть успешно решена в современных условиях без создания высокомеханизированного и автоматизированного производства. Такое производство создано на автомобильном заводе им. Ленинского комсомола в Москве, являющемся изготовителем семейства легковых автомобилей «Москвич». В процессе реконструкции и расширения предприятия, завершенных в 1969—71 гг., на заводе вновь созданы крупные комплексно-механизированные цехи с уровнем механизации и автоматизации производственных процессов, близким к предельному, реально достижимому в настоящее время (сборка и сварка кузовов — 82%, окраска кузовов — 95%, декоративные гальванические покрытия — 97%, сборка и испытание автомобилей — 85%).

Специфические для автомобилестроения процессы сварки сложных узлов кузова (пол, двери, крышка багажника, боковины, щит передка и др.) из крупногабаритных деталей, отштампованных из тонкого листа, выполняются на девяти автоматических линиях, в которые встроены устройства для производства операций забортовки, и на специальных многоэлектродных сварочных полуавтоматах и карусельных конвейерах. Сварка каркаса кузова выполняется на полуавтоматической механизированной линии производительностью 60 кузовов в час.

В цехе окраски кузова все сложные или вредные работы осуществляются автоматическими устройствами без участия оператора. Кузов к окраске подготавливается в семикамерном агрегате с непрерывной фильтрацией и корректировкой очищающего фосфатного раствора (метод фосфатирования). Грунтовка кузова производится по впервые в СССР освоенной технологии — электроосаждение грунта (электрофорез) на поверхности. Применение электрофореза повысило антикоррозионную защиту кузова и дало экономию 340 тыс. рублей. Окраска кузова ведется автоматически в электростатическом поле, причем при окончательной наружной окраске два слоя наносятся пневмораспылением с помощью автоматических устройств—роботов. Сушат окрашенные кузова в экономичных терморадиационных газовых сушильных камерах.

Внутренняя отделка кузова и общая сборка автомобилей производятся на двух параллельных линиях подвесных конвейеров толкающего типа, которые обеспечивают непрерывность процесса сборки на большой длине пути и создают наиболее благоприятные условия для выполнения сборочных операций рабочими на разной высоте и со всех сторон. Соединение кузова автомобиля с двигателем и агрегатами шасси осуществляется на синхронно движущихся подвесном конвейере толкающего типа и напольном карусельном конвейере. Автоматизированы многие трудоемкие сборочные работы: установка и приклейка под крышу внутри салона кузова мягкой прокладки, для чего использован робот; сборка колес с шинами, заполнение их воздухом до нужного давления и балансировка на двух автоматических линиях общей производительностью 480 колес в час. Для изготовления узлов отделки салона применяют заливку пенополиуретана в формованную в вакууме пластиковую пленку, сварку синтетических материалов токами высокой частоты. Испытания и окончательная отделка автомобилей осуществляются на конвейере (рис. 1), а также на специальных стендах.

Введение в эксплуатацию автоматов для гальванических покрытий декоративных деталей обеспечило не только надежное качество покрытий, но и резкое улучшение условий труда. Совместно с институтом ВИЛС на заводе создан специальный алюминиевый сплав АМГ-05, применяемый для анодирования декоративных деталей взамен нержавеющей стали.

Полностью реконструированы с внедрением средств автоматизации и механизации механические, прессо-



Рис. 1. Регулировка направления света фар, выполняемая в темпе работы конвейера сразу после того, как автомобиль станет на колеса.

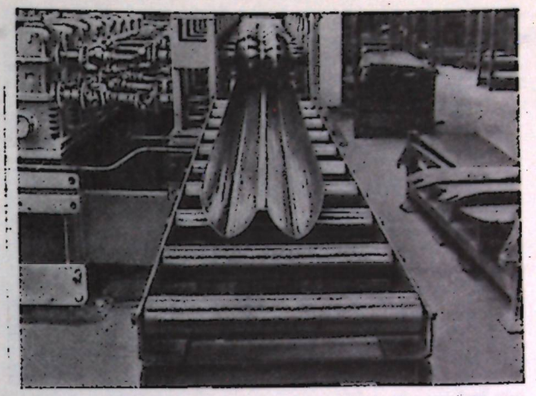

Рис. 2. Изготовление бамперов автомобиля без отходов из полосы.

вые и заготовительные цехи. Вновь созданы комплексные автоматические линии для полной обработки сложных деталей шасси (тормозных барабанов, балки заднего моста, стойки передней подвески, картера, руля и др.). На них выполняются, как правило, все операции механической обработки, балансировки, мойки и сушки деталей. Широко применяются инструменты из синтетических алмазов, годовое потребление которых возросло почти в 4 раза. Св. 42% деталей, подвергающихся термообработке, закаливаются токами высокой частоты на установках автоматических линий механической обработки. Холодная штамповка внутренних и наружных панелей дверей кузова выполняется на автоматической линии из 6 прессов, связанных передающими устройствами. Для изготовления бампера автомобиля общепринятый технологический процесс штамповки из листа, невозможный без отходов, заменен процессом гибки (рис. 2) с растяжением из полосы (экономия стали — 4 *кг* на 1 автомобиль). Комплексно-механизированный литейный цех обеспечивает изготовление деталей 31 наименования из сплавов на цинковой и алюминиевой основе и стальных отливок 70 наименований методами литья под давлением или по выплавляемым моделям (экономия проката около 7 *кг* на 1 автомобиль). Кузнечный цех выпускает 92% поковок повышенной точности. Нагрев заготовок под штамповку производится только токами высокой частоты. Впервые в мировой практике заготовка полуоси заднего моста изготавливается на специальном стане методом периодического проката.

В результате реконструкции и расширения резко возрос уровень механизации и автоматизации транспортно-складских работ. На заводе функционируют конвейеры различных типов (рис. 3), осуществляющие перемещение изделий между технологическими операциями и цехами, в том числе конвейеры толкающего типа с программным управлением и монорельсовые подвесные пути, составляющие 9 замкнутых систем, перемещающих транспортные тележки в процессе сварки кузова автомобиля. Созданы автоматизированные склады технологического запаса агрегатов на подвесных конвейерах с автоматическим адресованием и счетом.

Автоматизируются также процессы управления производством. Специальная таблица и диспетчерский пульт отражают работу всех агрегатов окрасочного цеха.

Внедрена система автоматизации управления производством с вычислительным центром, оснащенным ЭВМ третьего поколения.

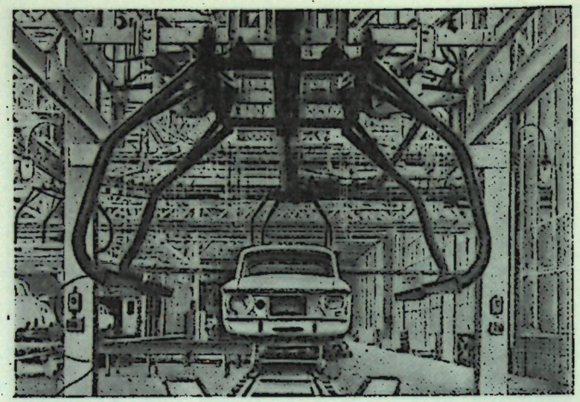

Рис. 3. Устройство для передачи кузовов на конвейерных линиях цеха окраски.

Описанное производство автомобильного завода имени Ленинского комсомола, ориентированное на выпуск семейства автомобилей, базовой моделью которого является легковой автомобиль с кузовом «седан» «Москвич-412», в общих чертах сдублировано на Ижевском машиностроительном заводе, выпускающем оригинальные автомобили с кузовами «комби» и «фургон». На автомобили обоих заводов устанавливают главным образом двигатель модели 412 оригинальной конструкции, созданной на автомобильном заводе им. Ленинского комсомола. Изготовителем этого двигателя является Уфимский моторостроительный завод, на котором создано массовое производство этих двигателей с применением новейших достижений техники.

За разработку и внедрение высокомеханизированного и автоматизированного производства семейства автомобилей «Москвич» на автомобильном заводе им. Ленинского комсомола коллективу специалистов этого завода и Уфимского моторостроительного завода присуждена Гос. премия СССР 1974 г.

И. Чарноцкий, К. Чепурной.

Плавучие рыбоконсервные заводы типа «Кораблестроитель Клопотов» проекта 398

В 1974 г. специалистам различных организаций (Гл. управления «Дальрыба», Центрального конструкторского бюро промыслового судостроения, Гос. ин-та по проектированию предприятий рыбной пром-сти, Ленинградского адмиралтейского объединения, Мин-ва рыбного х-ва СССР) присуждена Гос. премия СССР за создание плавучих рыбоконсервных заводов типа «Кораблестроитель Клопотов» проекта 398. Это — стальные трехпалубные одновинтовые суда неограниченного плавания: водоизмещение — 15 300 *т*, длина — 162,2 *м*, ширина — 20 *м*, осадка — 7 *м*; численность экипажа и производственного персонала — 520 чел. Мощность главных двигателей позволяет судну развивать скорость до 25 *км/ч*; запасы жидкого топлива обеспечивают дальность плавания 11 600 *миль*; двухступенчатая испарительная установка вырабатывает необходимое количество пресной воды (ок. 300 *т* в сутки).

Впервые на судах рыбной промышленности для выработки электроэнергии применены специально созданные турбогенераторы с регулируемым отбором пара низких параметров, идущего на технологические и бытовые нужды. В соответствии с нормами «Регистра СССР» решены вопросы непотопляемости, остойчивости, противопожарной защиты и обеспечения спасательными средствами.

Проектирование и строительство новых плавконсервзаводов производилось с максимальным учетом нормативов «Санитарных правил» для морских судов и пищевых предприятий. Весь судовой и производственный персонал размещается в комфортабельных каютах, оборудованных системой кондиционирования воздуха с автоматическим регулированием температуры. На борту кораблей имеются кинозал, библиотека-читальня, комната отдыха, кают-компания, столовая, механизированная прачечная, душевые, парикмахерская, почта, мастерские бытового обслуживания, медицинский блок.

Промыслово-технологическое и транспортное оборудование плавзаводов типа «Кораблестроитель Клопотов» по своим техническим характеристикам соответствует современному уровню развития отечественного и зарубежного продовольственного и транспортного машиностроения. На заводах этого типа смонтировано 20 механизированных и автоматизированных поточных линий, имеющих св. 600 машин, механизмов, аппаратов, конвейеров и подъемно-транспортных устройств. Такие трудоемкие процессы, как посол рыбы, наполнение банок маслом, дозировка специй, закатка и мойка банок, подача масла на термообработку, регулирование температуры в автоклавах и др., автоматизированы, а подача рыбы-сырца, мойка и порционирование рыбы, подача банкотары и др. полностью механизированы. Для контроля процессов производства, регулировки работы оборудования, синхронизации деятельности машин и линий на плавзаводах широко применена электроблокировка в сочетании со звуковой сигнализацией и телефонной связью. Все механизмы и оборудование, кроме закаточных машин, разработаны советскими конструкторами и изготовлены на отечественных предприятиях.

На заводах типа «Кораблестроитель Клопотов» (при сохранении главных размеров судов типа «Андрей Захаров», созданных ранее) емкость трюмов увеличена с 3400 $м^3$ до 4700 $м^3$, в т. ч. более 2600 $м^3$ составляют рефрижераторные трюмы; вдвое увеличена производительность холодильной установки. На плавзаводе можно заморозить в сутки 20 *т* рыбы или креветок, выработать 40 *т* льда, тогда как на заводах типа «Андрей Захаров» замораживание рыбы не предусмотрено, льда вырабатывается в сутки всего 25 *т*. Установка дополнительного морозильного и холодильного оборудования и наличие рефрижераторных трюмов дают возможность работать на мороженом сырце в штормовую погоду и в дни низких уловов. Универсальность технологического оборудования позволяет обрабатывать практически все виды рыб, добываемых в Тихоокеанском бассейне, и выпускать в широком ассортименте консервы натуральные и в масле из лосося, сайры, сардины, скумбрии, сельди, тунца, креветок, кальмаров и др. рыб и морепродуктов.

Производственная мощность промыслового технологического оборудования плавзаводов типа «Кораблестроитель Клопотов» обеспечивает выпуск 288 тыс. банок консервов в сутки (на плавзаводах типа «Андрей Захаров» — только 170 тыс. банок). Кроме того, каждый плавзавод производит в сутки св. 8 *т* рыбной муки, более 1 *т* рыбьего жира, до 20 *т* мороженой рыбы или креветок.

За четыре года 9-й пятилетки плавзаводами типа «Кораблестроитель Клопотов» выработано 645 млн. банок консервов, что составляет более 40% общей выработки консервов на Дальнем Востоке за этот период. За 1973 г. этими плавзаводами получено 8,2 млн. руб. прибыли, что обеспечивает их окупаемость менее чем через 5 лет.

Приведенные данные говорят о большом народнохозяйственном значении судов типа «Кораблестроитель Клопотов» для рыбной промышленности. *М. Дроздов.*

Самоходные плавучие краны

В 1974 г. Гос. премией СССР отмечена работа по созданию семейства высокоэффективных самоходных плавучих кранов многоцелевого назначения «Черноморец» и «Богатырь».

Морские плавкраны «Черноморец» (головной образец 1966 г.) и «Богатырь» (1971 г.) грузоподъемностью 100 и 300 *т* относятся ко второму поколению плавкранов, в которых развиты и усовершенствованы основные технические решения, заложенные в морских плавкранах первого поколения (1960—63 гг.) грузоподъемностью 50—60 *т* типа «Астрахань». Севастопольский морской завод им. Серго Орджоникидзе освоил производство кранов типа «Черноморец» и «Богатырь» и в 1966—73 гг. наладил их серийное производство. Принципиальной особенностью этих плавкранов является широкая универсальность, позволяющая использовать их в самых разнообразных условиях: на берегоукрепительных работах, в гидротехническом строительстве, в судостроении и судоремонте, на портовых перегрузочных работах, при монтаже и обслуживании морских нефтепромысловых сооружений, при подъеме затонувших судов. Подобные плавкраны многоцелевого назначения, не имеющие аналогов, должны обладать весьма разнохарактерными, иногда трудно совместимыми свойствами: хорошей мореходностью, обеспечивающей самостоятельное плавание в открытом море (при волнении до 6—7 баллов), повышенной маневренностью, малой осадкой, способностью выполнять грузовые операции на мелководье и у необорудованных берегов, быстрой укладки стрелы по-походному и т. п.

Плавкраны «Черноморец» и «Богатырь» являются полноповоротными кранами с однозвенными стрелами балочного типа и опорно-поворотным устройством на неподвижной колонне. Самоходные понтоны кранов имеют прямоугольную в плане форму, на носу поворотной части и на корме расположены движители с индивидуальными приводами; на палубе предусмотрена грузовая площадка вместимостью, равной трехкратной грузоподъемности крана. Район самостоятельного (до 20 *сут*) плавания кранов составляет 20-мильную зону. Краны имеют главный и вспомогательный механизмы подъема. Вспомогательный механизм может работать с крюковой или грейферной сменной подвеской. Для выполнения указанных выше задач оказалось необходимым пересмотреть традиционные требования «Регистра СССР» в части обеспечения безопасности в условиях обрыва груза и применения стрел с гибкой затяжкой, а также заложить в устройство плавкранов ряд новых решений, обеспечивающих высокие эксплуатационные качества. Наиболее важными из них являются решения, рассматриваемые ниже. Плавкраны отличаются особой «лыжеобразной» формой носовой оконечности корпуса, что при выбранном расположении их поворотной части, машинного помещения и движительно-рулевого комплекса позволило существенно снизить сопротивление движению, создать хорошую поворотливость и возможность близкого подхода к необорудованному берегу без опасности повреждения корпуса и движительно-рулевого комплекса. Взамен гребных движителей применены крыльчатые с электроприводом (три на «Богатыре» и два на «Черноморце»), которые обеспечили кранам особую маневренность и надежную управляемость в сложных условиях плавания. Взамен шарнирно сочлененной стрелы использована более легкая однозвенная стрела с полиспастным механизмом изменения вылета и стреловым противовесом двойного действия, что обеспечивает наиболее быструю укладку стрелы по-походному и устойчивость ее при малых вылетах. Краны снабжены системой с уравнительным барабаном, обеспечивающей дифференциальное вращение барабанов грузового и стрелового канатов для выравнивания траектории движения груза при изменении вылета, что позволило существенно уменьшить мощность стреловой лебедки и упростить управление механизмами. Взамен традиционной механической связи между барабанами (с использованием планетарных передач или закреплением конца грузового каната на профильной части стрелового барабана) осуществлена электрическая связь с автоматической следящей системой. На кранах применена бесконтактная тиристорная система управления, обеспечивающая высокую плавность разгона и торможения, что дает значительное снижение динамических нагрузок, и весьма широкий диапазон изменения скоростей, в том числе весьма малых устойчивых посадочных и значительно повышенных при неполной нагрузке двигателя. Использование такой системы управления способствует увеличению производительности крана и дает возможность осуществлять особо точные монтажно-сборочные работы. Автоматизация работы механизмов, а также применение дистанционного и автоматического управления главными двигателями и вспомогательными механизмами позволили значительно сократить численность экипажа (до 12 — 20 чел.). Характеристики плавучих кранов «Черноморец» и «Богатырь» даны на рис. и в табл. 1 и 2. В дальнейшем намечено создание плавкрана аналогичного типа грузоподъемностью 500 *т* и плавкрана «Витязь» грузоподъемностью 1000—1600 *т* с неповоротной склоняющейся стрелой, предназначенного в основном для

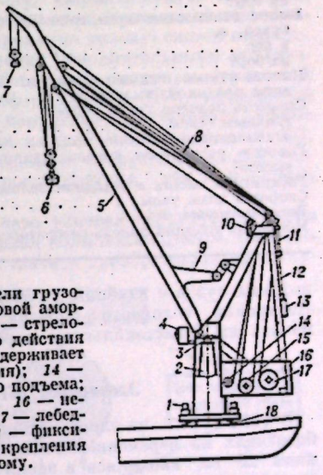

Схема верхнего строения (поворотного крана) плавучего крана «Богатырь»: *1* — механизмы поворота; *2* — колонна; *3* — верхняя опора; *4* — кабина управления; *5* — грузовая стрела; *6* — главный гак; *7* — вспомогательный гак; *8* — канатная система; *9* — «рог» стрелы; *10* — ограничители грузоподъемности; *11* — стреловой амортизатор; *12* — каркас; *13* — стреловой противовес двойного действия (при малых вылетах удерживает стрелу от запрокидывания); *14* — лебедка вспомогательного подъема; *15* — стреловая лебедка; *16* — неподвижный противовес; *17* — лебедка главного подъема; *18* — фиксирующее устройство для крепления стрелы по-походному.

Табл. 1. Основные технические данные плавучего крана «Черноморец»

Грузоподъемность, *т*	100
главного гака (крюка)	25
вспомогательного гака	4,5
Емкость грейфера, $м^3$	20,0
Вылет главного гака от оси вращения, *м*	28,5
Высота подъема главного гака от поверхности воды (макс. вылет), *м*	4,5
Глубина опускания главного гака под воду, *м*	30,0
Глубина опускания грейфера под воду, *м*	3,8—0,5
Скорость подъема груза, *м/мин*	11,7—1,2
главным гаком	
вспомогательным гаком	
Главные размерения понтона (длина, ширина, высота), *м*	40×20×3,4
Габаритная высота в походном положении, *м*	14,0
Скорость хода, *узлы*	6,2
Водоизмещение, *т*	950
Мощность главных дизель-генераторов, *квт*	2×300

Табл. 2. Основные технические данные плавучего крана «Богатырь»

Грузоподъемность, *т*	
главного гака (крюка)	300
вспомогательного гака	100
Емкость грейфера, *м*³	15,0
Вылет главного гака от привального бруса, *м*	
в нос	14,7
на борт	10,4
Вылет вспомогательного гака от привального бруса, *м*	
в нос	34,8
на борт	37,7
Высота подъема главного гака от поверхности воды при макс. вылете, *м*	45,0
Скорость подъема груза, *м/мин*	
главным гаком	3,0—0,06
вспомогательным гаком	15,0—0,43
Главные размерения понтона (длина, ширина, высота), *м*	55×25×4,5
Габаритная высота в походном положении, *м*	32,0
Скорость хода, *узлы*	6,1
Водоизмещение, *т*	2100
Мощность главных дизель-генераторов, *квт*	2×700

подъема судов с глубины до 50 *м* и снятия их с мели. Постройка головного образца плавкрана «Витязь» начата на Севастопольском морском заводе.

А. Дукельский.

Электровоз ВЛ80т

В 1964—71 гг. на электрифицированных линиях, работающих на переменном токе частот 50 *гц* напряжением 25 *кв*, вводились в эксплуатацию восьмиосные грузовые электровозы с кремниевыми выпрямителями ВЛ80к, которые не имели электрического торможения. Работы по применению электрического торможения на электровозах ВЛ80к были начаты на Новочеркасском электровозостроительном заводе, а также в н.-и. и проектно-конструкторских организациях. На электровозах этой модели было применено так называемое реостатное торможение, при котором механическая энергия торможения после превращения в электрическую в виде тепла рассеивалась в атмосфере. После изготовления опытных образцов восьмиосных электровозов переменного тока с реостатным торможением ВЛ80т и выпуска партии таких электровозов, Новочеркасский электровозостроительный завод перешел на их серийную постройку, прекратив с 1972 г. выпуск электровозов ВЛ80к. Конструкция электровоза ВЛ80т изменилась незначительно по сравнению с электровозом ВЛ80к, тяговые характеристики не изменились.

Электровоз выполнен из двух одинаковых четырехосных секций с несочлененными тележками. Кузова секций — сварной конструкции, с широким применением гнутых профилей и рам коробчатого сечения. Буксы имеют цилиндрические роликовые подшипники. Тяговое и тормозное усилия от тележек к раме кузова передаются через шкворни тележек, укрепленные в раме кузова. Усилия от кузова на раму тележки передаются через две пары пружинных опор. От рамы тележек на буксы нагрузка передается также через цилиндрические пружины, опирающиеся на концы листовых подбуксовых рессор. Статический прогиб рессор тележки — 46 *мм*; пружин второй ступени — 48 *мм*. Для повышения использования сцепного веса электровозы оборудованы противоразгрузочными устройствами в виде пневматических домкратов, установленных между рамой кузова и концевыми брусьями тележек.



Электровоз ВЛ80т.

Тяговые электродвигатели опираются одной стороной на шкворневые брусья тележек, а другой — на оси колесных пар. Зубчатая передача от тягового электродвигателя к колесным парам — двухсторонняя, жесткая, косозубая; передаточное число равно 1 : 4,19. Диаметр колес — 1250 *мм*.

На электровозах установлены шестиполюсные тяговые электродвигатели НБ-418К6 с компенсационной обмоткой, имеющие следующие параметры соответственно при часовом и длительном режимах: мощность — 790 и 740 *квт*, сила тока — 880 и 820 *а*, скорость вращения якоря — 890 и 915 *об/мин*. Масса тягового электродвигателя (без зубчатой передачи) — 4326 *кг*.

Преобразование переменного тока с номинальным напряжением 25 *кв* в постоянный ток более низкого напряжения осуществляется трансформаторами и выпрямительными установками — по одному трансформатору ОДЦЭ-5000/25Б и по две выпрямительные установки на каждой секции электровоза. Трансформаторы имеют сетевую обмотку, соединенную во время работы электровоза через токоприемник с контактным проводом, тяговую — для питания тяговых электродвигателей и обмотку собственных нужд — для питания электродвигателей вспомогательных машин и отопительных печей в кабинах машиниста. Номинальная мощность сетевой обмотки трансформатора — 4485 *кв·а*; напряжение холостого хода тяговой обмотки — 1248 *в* (на нерегулируемую часть — 638 *в* и на регулировочную — 4·145 *в*); номинальный ток тяговой обмотки — 1750 *а*; напряжение холостого хода обмотки собственных нужд — 232, 406 и 638 *в*. Масса трансформатора — 8000 *кг*, его коэффициент полезного действия при номинальной мощности ~ 98%.

Питание каждой пары параллельно соединенных тяговых электродвигателей осуществляется через собственную выпрямительную установку ВУК-4000Т, укомплектованную кремниевыми вентилями ВЛ-200-8, рассчитанными на номинальный выпрямленный ток 200 *а* и обратное напряжение не менее 800 *в*. В каждом плече выпрямительного моста имеется по 12 параллельных цепей из четырех последовательно включенных вентилей в каждой, т. е. всего в плече — 28 вентилей, а в мосте установки — 192 вентиля. Масса выпрямительной установки — 450 *кг*, коэффициент полезного действия — не менее 98%.

Скорость движения электровоза регулируется изменением напряжения, подводимого к тяговым электродвигателям. Это достигается переключением под нагрузкой ступеней тяговой обмотки трансформатора и встречным или согласованным соединением нерегулируемых и регулировочных частей этой обмотки, которые выполняются главным контроллером ЭКГ-8Ж, имеющим 39 позиций, в т. ч. 9 ходовых.

Для отключения сетевой обмотки трансформатора от токоприемников и автоматического отключения электрооборудования при коротких замыканиях и перегрузках служит главный воздушный однополюсный выключатель ВОВ-25-4М, рассчитанный на номинальный ток 400 *а* и на предельный ток отключения 10 000 *а*. В силовых цепях тяговых электродвигателей имеются реле перегрузки, которые при токе 1500 *а* через промежуточное реле отключают главный выключатель.

Управление тяговыми двигателями машинист осуществляет с помощью контроллера КМЭ-70. Главная рукоятка контроллера имеет шесть фиксированных позиций (нулевая, автоматического включения, ручного выключения, фиксации выключения, фиксации пуска, ручного пуска) и две нефиксированные позиции с самовозвратом (быстрое выключение и автоматический пуск). Реверсивная рукоятка имеет шесть фиксированных позиций (нулевая, полного поля вперед, три ступени ослабленного поля, полное поле назад). Тормозная рукоятка имеет следующие положения: нулевое, подготовки к торможению, предварительного и рабочего торможения. Для включения максимального тормозного усилия на контроллере имеется 12-позиционный переключатель, позволяющий менять максимальное тормозное усилие в пределах 20—50 тыс. *кг*.

Вентиляторы и компрессоры КТ6-Эл приводятся асинхронными трехфазными электродвигателями, получающими питание от трансформаторной обмотки собственных нужд через расщепитель фаз НБ-455А, который преобразует однофазный ток напряжения 380 *в* в трехфазный ток такого же напряжения. Цепи управления питаются постоянным током напряжения 50 *в*.

Электровоз при напряжении в контактной сети 25 *кв* имеет следующие тяговые данные соответственно в часовом и длительном режимах: мощность на валах тяговых двигателей — 6520 и 6160 *квт*, сила тяги — 45 100 и 40 900 *кг*, скорость — 51,6 и 53,6 *км/ч*.

В режиме реостатного торможения обмотки возбуждения тяговых электродвигателей отключаются от цепи якорей, соединяются все восемь последовательно и получают питание через специальную выпрямительную установку от обмотки низкого напряжения трансформатора. Якоря всех тяговых электродвигателей подключаются на индивидуальные тормозные сопротивления, т. е. в режиме реостатного торможения они работают как генераторы с независимым возбуждением.

Электровозы оборудованы системой автоматического регулирования тормозной силы, позволяющей поддерживать заданную скорость на спусках, ограничивать тормозную силу в режиме остановочного торможения по мощности тормозных сопротивлений, сцеплению и току возбуждения тяговых двигателей. Длительная мощность тормозных сопротивлений составляет 5480 *квт*, что позволяет реализовать тормозное усилие при скоростях 50, 80 и 110 *км/ч* соответственно 36, 27,5 и 20 *т*. Конструктивная скорость электровоза — 110 *км/ч*. Масса электровоза (при $^2/_3$ запаса песка) — 184 *т*, нагрузка от колесных пар на рельсы — 23 *т*.

Серия электровозов ВЛ80т (начиная с № 917) в 1973 присужден Знак качества; гарантийный срок службы этих электровозов до 200 тыс. *км*. В 1974 г. группе специалистов Новочеркасского электровозостроительного завода, Всесоюзного н.-и. проектно-конструкторского и технологического ин-та электровозостроения, Московского энергетического ин-та и Мин-ва путей сообщения СССР за разработку конструкции, освоение серийного производства и организацию эксплуатации восьмиосных магистральных электровозов переменного тока ВЛ80т с автоматическим электрическим торможением присуждена Гос. премия СССР.

Электровозы ВЛ80т эксплуатируются на Восточно-Сибирской и Забайкальской железных дорогах.

В. Раков.

Агрегатный функционально-аппаратурный комплекс пневматических средств «Центр»

В 1974 г. за разработку и внедрение агрегатного функционально-аппаратурного комплекса пневматических средств «Центр» для построения автоматизированных систем управления технологическими процессами коллективу специалистов под руководством Ю. И. Шендлера присуждена Гос. премия СССР. Комплекс представляет собой набор многоканальных функционально законченных блоков, выполняющих важнейшие типовые функции управления технологическим оборудованием в различных отраслях промышленности; из таких блоков построены типовые автоматизированные системы управления технологическими процессами (АСУ ТП) более чем на 80 крупных предприятиях.

Комплекс «Центр» позволяет реализовать следующие типовые функции АСУ ТП: автоматическую стабилизацию параметров процессов, их программное и позиционное регулирование, автоматическое обнаружение, сигнализацию, регистрацию отклонений параметров за пределы заданных норм, автоматическую цифровую регистрацию всей контрольно-измерительной информации, оперативный контроль (по вызову) систем стабилизации и систем управления исполнительными механизмами, первичную обработку информации, поступающей от датчиков, обмен информацией с ЭВМ. Агрегатный принцип построения комплекса обеспечивает любые сочетания функций для каждой конкретной АСУ ТП, а также позволяет расширять ее функциональные возможности как при проектировании, так и в период эксплуатации.

На рис. 1 представлена типовая структурная схема АСУ ТП с использованием комплекса «Центр». Сигналы от пневматических датчиков и преобразователей поступают на функциональные блоки системы; оператор-технолог получает информацию о ходе технологического процесса с сигнальных устройств, расположенных на его пульте, с бланков цифровой регистрации, от блока непрерывного контроля, а также от ЭВМ (работающей в режиме советчика). При необходимости оператор корректирует ход технологического процесса, воздействуя с пульта на исполнительные механизмы объекта или изменяя настройку регуляторов. При отсутствии аварийных отклонений процесс ведется блоком регуляторов автоматически. Возможно непосредственное воздействие ЭВМ на регуляторы через блок непрерывной оперативной связи с машиной. Состав и назначение блоков в АСУ ТП варьируются в соответствии с требованиями технологического процесса. В описываемой АСУ ТП используются следующие основные блоки.

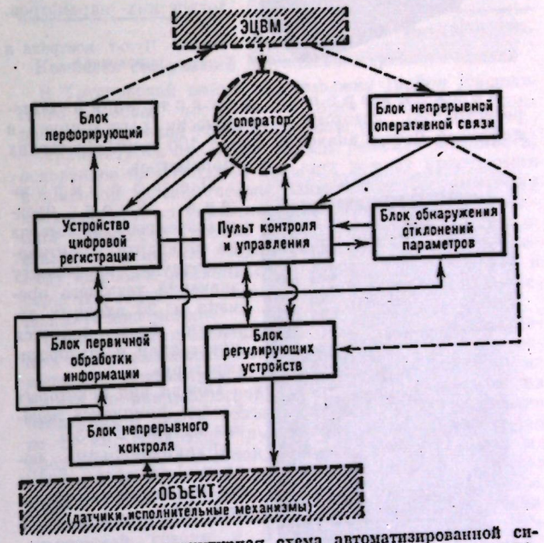

Рис. 1. Типовая структурная схема автоматизированной системы управления технологическими процессами с использованием комплекса «Центр».

Блок регулирующих устройств, реализующих пропорциональный и пропорционально-интегральный законы регулирования; блок имеет несколько модификаций — на 10, 15, 20 каналов, с различными «наборами» законов регулирования.

Блок обнаружения отклонений параметров, предназначенный для автоматического контроля значений до 20 технологических параметров и выдачи соответствующих сигналов при их

отклонении за установленные пределы (допуски). Блоки обнаружения отклонений могут применяться для автоматической аварийной блокировки, для позиционного управления пневматическими или электрическими исполнительными механизмами, для контроля положения исполнительных механизмов и предупредительной сигнализации о подходе их к крайнему положению.

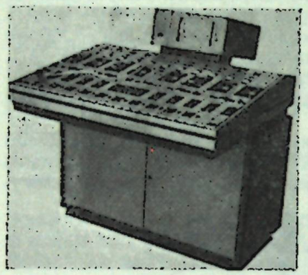

Рис. 2. Пульт контроля и управления.

Пульт контроля и управления — рабочее место оператора; предназначен для дистанционного управления технологическим процессом. С одной секции пульта осуществляется контроль (по вызову) любого из 60 технологических параметров.

Блок цифровой регистрации (авторегистратор), который периодически регистрирует в цифровой форме значения около 100 технологических параметров.

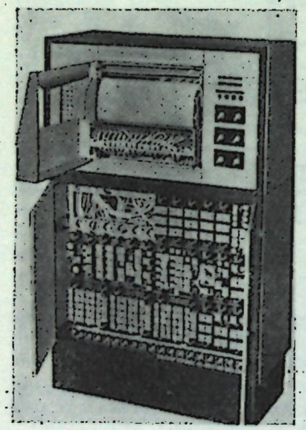

Рис. 3. Блок цифровой регистрации.

Перфорирующий блок, предназначенный для вывода на стандартную пятидорожечную перфоленту значений текущего времени и 20 входных величин; блок является приставкой к «авторегистратору».

Общий вид некоторых блоков комплекса показан на рис. 2 и 3.

Функциональные модули каждого блока смонтированы на отдельных платах (рис. 4) и связаны между собой пневматическими линиями связи с пневматическими разъемами. Приборные разъемы сделаны запирающимися, что позволяет ремонтировать блок и заменять модуль одного из каналов без отключения остальных каналов блока и нарушения работы других функциональных блоков. Время, требуемое для замены 1 модуля в блоке, не превышает 5 *мин*.

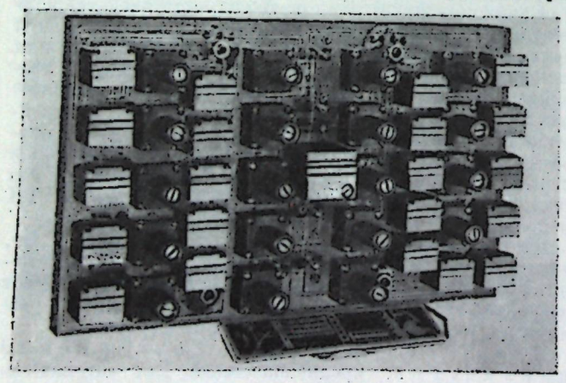

Рис. 4. Функциональный модуль блока комплекса «Центр» (плата с закрепленными на ней пневмоэлементами).

При создании комплекса «Центр» были предложены и реализованы новые технические решения. Вместо традиционного визуального наблюдения за изменениями параметров по аналоговым приборам применен автоматический контроль за отклонениями параметров от заданных значений, что позволило существенно облегчить труд оператора и осуществить автоматическую регистрацию каждого нарушения регламентных норм.

Использование указанного метода в сочетании с контролем параметров технологического процесса по вызову резко сокращает количество индивидуальных показывающих приборов. Функции контроля, сигнализации, регистрации реализованы в многоканальном «машинном» варианте на базе типовых модульно-блочных конструкций (в отличие от традиционного одноканального приборного исполнения, используемого многими зарубежными фирмами). Средствами пневмоавтоматики реализована цифровая регистрация значений параметров, что позволило отказаться от индивидуальных регистрирующих приборов и обеспечить автоматическое ведение вахтенного (сменного) журнала.

Технико-экономический анализ применения комплекса «Центр» в системах управления технологическими процессами на крупных установках показал его высокую эффективность. Экспериментальные исследования на одном из нефтеперерабатывающих заводов выявили экономическую эффективность применения АСУ ТП «Нефть», реализованной на основе комплекса «Центр»: она составила свыше 100 тыс. руб. экономии в год.

Создание и внедрение функционально-аппаратурного комплекса «Центр» явилось вторым, качественно новым этапом развития элементно-модульного принципа построения средств пневмоавтоматики (первый этап привел к созданию комплекса приборного типа — системы «Старт»). Развивая возможности, заложенные в элементно-модульном принципе построения пневматических средств автоматизации, удалось реализовать агрегатизацию на системном уровне; это достигнуто в результате объединения эффективных способов контроля и управления уже освоенной элементной базы (УСЭППА), иерархического принципа построения АСУ непрерывными технологическими процессами.

Разработка такого рода комплексов технических средств является одной из важнейших задач, от решения которых зависят темпы автоматизации промышленности.

Р. Аузан, С. Николаев.

Реакторная установка ВВЭР-440 для атомных электростанций

Коллективом специалистов Ин-та атомной энергии, ОКБ «Гидропресс», Подольского машиностроительного завода им. С. Орджоникидзе, Всесоюзного государственного проектного ин-та «Теплоэлектропроект», Всесоюзн. н.-и. ин-та электромеханики, Ижорского завода им. А. А. Жданова и ряда других организаций на базе водоводяного энергетического реактора (ВВЭР) создана серия реакторных установок мощностью 440 *Мвт*, предназначенных для атомных электростанций. (Работа удостоена Гос. премии СССР 1974 г.)

Реакторная установка ВВЭР-440 включает в себя реактор, контур его охлаждения, системы управления реактором и его защиты. Реактор предназначен для преобразования энергии цепной реакции деления ядер урана и плутония в тепловую энергию. Он представляет собой вертикальный цилиндрический стальной сосуд. В активной зоне реактора размещены топливные шестигранные кассеты, собранные в специальной «корзине», которую можно вынимать из корпуса реактора. В кассетах содержатся стержни из слабообогащенной двуокиси урана, заключенные в трубки из циркониевого сплава. Тепловой энергии, вырабатываемой в реакторе за год, достаточно для производства 3 млрд. *квт·ч* электроэнергии. Перезарядка реактора топливом осуществляется один раз в год, при этом заменяется примерно треть топливных кассет.

Контур охлаждения реактора образован шестью циркуляционными системами, каждая из которых включает в себя трубопроводы, парогенератор, циркуляционный насос и запорную задвижку. Вода, являющаяся теплоносителем (а также и замедлителем нейтронов), проходя по трубопроводам активной зоны, нагревается и поступает в парогенераторы. Циркуляция воды по контуру охлаждения обеспечивается абсолютно герметичными циркуляционными насосами. Замкнутый контур охлаждения реактора и связанных с ним вспомогательных систем позволяет безопасно эксплуатировать АЭС даже при радиоактивном теплоносителе. Система электроснабжения насосов может работать в автономном режиме, обеспечивая их бесперебойную работу и в случае полного прекращения подачи электроэнергии от внешних источников. В парогенераторах (горизонтального типа, с погруженным трубным пучком и сепарационными устройствами) генерируется сухой насыщенный пар, который направляется к двум турбогенераторам. Так как пар нерадиоактивен, паросиловую установку АЭС можно эксплуатировать и ремонтировать обычными для теплоэнергетики способами.

Цепная реакция деления контролируется подвижными кассетами (верхняя часть кассеты — поглотитель нейтронов, нижняя часть — топливная) и системой изменения концентрации борной кислоты (хорошо поглощающей нейтроны) в воде охлаждающего контура. Возможность неуправляемого развития цепной реакции полностью исключена. Управление реактором и изменение мощности АЭС с установками ВВЭР-440 осуществляются достаточно просто, что позволяет эксплуатировать такую электростанцию в составе энергосистемы не только в основном (базовом) режиме работы, но и в режиме покрытия недельных и суточных изменений нагрузки. Основные технические характеристики реакторной установки ВВЭР-440 приведены в таблице.

Основные технические характеристики реакторной установки ВВЭР-440

Электрическая мощность, *Мвт*	440
Тепловая мощность реактора, *Мвт*	1375
Давление, *Мн/м²*:	
теплоносителя	12,5
пара	4,7
Температура теплоносителя, °С:	
на входе в реактор	270
на выходе из реактора	300
Расход теплоносителя, *м³/ч*	42000
Активная зона реактора:	
отношение эквивалентного диаметра к высоте, *м*	3/2,5
Число кассет, штук:	
топливных	312
управляющих	37
Число топливных элементов в кассете, штук	126
Внешний диаметр топливного элемента, *мм*	9,1
Масса загружаемого урана, *т*	42
Средняя глубина выгорания топлива, *Мвт·сут/кг* урана	29

В процессе создания реакторных установок ВВЭР-440 были усовершенствованы все основные элементы и узлы реактора, существенно повышена его надежность, улучшены технологичность его изготовления и эксплуатационные качества. Создание серийной реакторной установки имеет большое народнохозяйственное значение для СССР и ряда стран, где строительство АЭС ведется с помощью Советского Союза. АЭС с реакторными установками ВВЭР-440 (по одной на каждый блок АЭС) успешно эксплуатируются под Воронежем (Нововоронежская АЭС), на Кольском полуострове (Кольская АЭС), в ГДР (АЭС «Норд») и в НРБ (АЭС «Козлодуй»); их общая установленная мощность составляет около 4000 *Мвт*. Технико-экономические показатели этих АЭС превосходят показатели электростанций на органическом топливе. Аналогичные АЭС сооружаются в Армении и на Украине, в ЧССР, ВНР и Финляндии.

В. Осташенко.

Комплекс сооружений Московского гребного канала

В Татаровской пойме Москвы-реки (район Крылатского в Москве) построен крупный спортивный комплекс сооружений гребного канала (рис. 1).

Архитектурно-пространственное решение комплекса, основанное на сочетании больших водных пространств и широкой зеленой поймы, способствует органичному включению этого уникального сооружения в окружающий ландшафт. Гребной канал расположен в искусственном русле, что позволило удобно разместить трибуну, наиболее рационально оборудовать дистанции и сориентировать направление русла относительно господствующих ветров.

Отличительная особенность гребного канала — создание так называемого возвратного русла (помимо основного), позволяющего проводить соревнования не только по академической гребле, но и по гребле на байдарках и каноэ, кольцевые эстафеты на дистанции до 10 *км*. Возвратное русло используется также для предстартовых разминок, тренировок и выхода на старты академических судов. Ширина основного русла канала 125 *м*, возвратного 75 *м*, глубина 3—3,5 *м*. В основном русле располагаются 6 дорожек для академической гребли и 9 для соревнований на байдарках и каноэ, а также старты на 2000, 1500, 1000, 800 и 500 *м*.

На старте 2000 *м* сооружена 9-метровая стартовая вышка, имеется сплошной стартовый плот с выдвиж-



Рис. 1. Общий вид гребного канала.

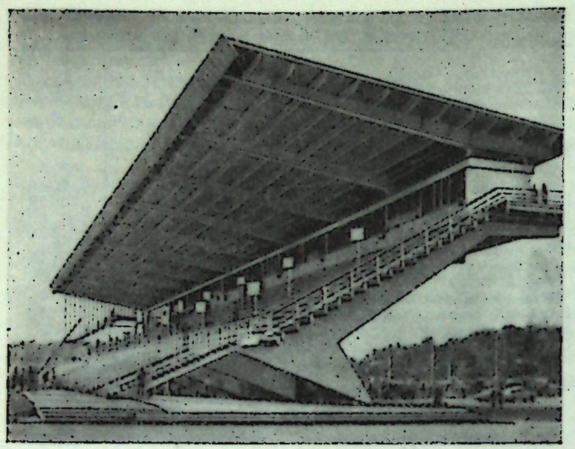

Рис. 2. Фрагмент трибуны.

ным устройством, позволяющим выравнивать и фиксировать лодки на старте.

Канал расположен на разных уровнях по отношению к Карамышевской плотине и Москве-реке и поэтому легко наполняется водой самотеком через водозаборное сооружение; в случае необходимости возможен сброс воды через донные затворы в устье.

В финишной зоне канала размещена стационарная трибуна прямолинейной формы с сильно выступающим (на 18-метровых консолях) козырьком (рис. 2). Ее вместимость 3400 мест. Трибуна развернута по отношению к оси канала на 8°, что обеспечивает хороший обзор канала. Система телевизоров, удобно размещенных перед зрителями, позволяет наблюдать весь ход соревнований, начиная со старта, удаленного от финиша более чем на 2 *км*. На верхней площадке трибуны расположены кабины спортивных комментаторов и аппаратные телевидения и радиовещания. Все технические помещения финиша размещены на трибуне. Судейская лестница впервые в мировой практике «подвешена» к козырьку трибуны и поднята над местами зрителей, что открывает для обозрения зону канала за финишем. Заполнение трибуны происходит по лестницам со стороны канала; каждый сектор имеет самостоятельный вход.

Несущими элементами трибуны служат стальные консольные опорные конструкции (ноги) коробчатого сечения с шагом 12 *м*. В нижней части опор для удобства монтажа и обеспечения возможности поворота конструкций при различных комбинациях нагрузок выполнен шарнир, установленный перпендикулярно равнодействующей нагрузок. Опорные ноги при помощи стальных листовых тяжей (служащих также для опирания входных лестниц на трибуны) закреплены в продольном железобетонном фундаменте — брусе. Фундаменты под опорные ноги — свайные (в виде куста из 16 свай под каждую опору). Ростверки железобетонные, монолитные. Перекрытие трибун выполнено из сборных железобетонных элементов. На верхних концах опорных ног установлены конструкции, поддерживающие консольный козырек.

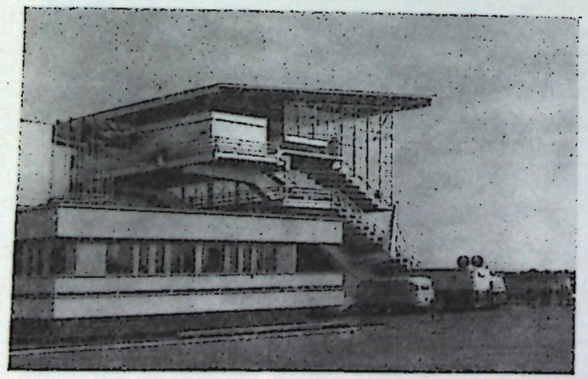

Рис. 3. Вид со стороны служебного корпуса.

К трибуне примыкает двухэтажный служебный корпус (рис. 3), связанный с трибуной переходами в двух уровнях. Корпус заглублен на пол-этажа, благодаря чему удалось обеспечить необходимые технологические связи. В первом этаже корпуса расположены служебные технические помещения и бар, во втором—помещения прессы, международный телефонный переговорный пункт, телетайпная, почта и помещение судей. Широкий крытый балкон опоясывает здание по уровню первого этажа, связывая сооружение с обширной территорией парка.

Служебный корпус — каркасного типа. Каркас стальной, рамно-связевый. Фундаментом под несущие конструкции служат забивные сваи с монолитным железобетонным ростверком. Здание эллингов имеет поперечные кирпичные стены с шагом 6,4 *м*. По стенам уложены многопустотные настилы перекрытий. Боковые подпорные стены эллингов выполнены из сборных железобетонных элементов, заделанных в опорные башмаки. Фундаменты под поперечные стены — из сборных бетонных блоков.

В финишной зоне (в торце канала) сооружены также эллинги и открытые стеллажи для лодок. Эллинги включают 16 боксов. Размеры каждого бокса допускают хранение всех судов полностью укомплектованной команды.

На перешейке между каналом и Москвой-рекой располагается спортивный корпус. В его одноэтажной части размещены 13 боксов-раздевалок для спортсменов, участвующих в соревнованиях. Каждый бокс предназначен для команды в 30—35 чел. В корпусе имеются два спортивных зала (игровой и разминочный), расположенных на разных уровнях. Оборудование игрового зала позволяет проводить соревнования по баскетболу, волейболу, фехтованию, гимнастике и др. видам спорта. К спортивному корпусу примыкает зона для тренировок с несколькими спортивными площадками.

Московский гребной канал войдет в состав комплекса спортивных сооружений, предназначенных для проведения Олимпийских игр 1980 года.

Коллективу специалистов за разработку проекта и осуществление строительства комплекса спортивных сооружений Московского гребного канала присуждена премия Совета Министров СССР 1974 г. *А. Иванов.*

Плодоовощная база Тимирязевского района Москвы в Хлебникове Московской области

Завершено строительство крупнейшей в СССР Тимирязевской плодоовощной базы в Хлебникове, предназначенной для единовременного хранения и переработки 60 тыс. *т* овощей и фруктов (рис. 1). При проектировании и сооружении базы были учтены новейшие достижения науки и техники в области хранения и обработки плодоовощной продукции.

В состав базы входят: производственный комплекс (включающий картофелехранилище вместимостью 32 тыс. *т*, охлаждаемое фруктохранилище на 25,5 тыс. *т*, квасильно-маринадный цех на 2,5 тыс. *т* продукции, банановохранилище и ряд вспомогательных сооружений); административное здание и подъездные железнодорожные пути. Доставка овощей и фруктов

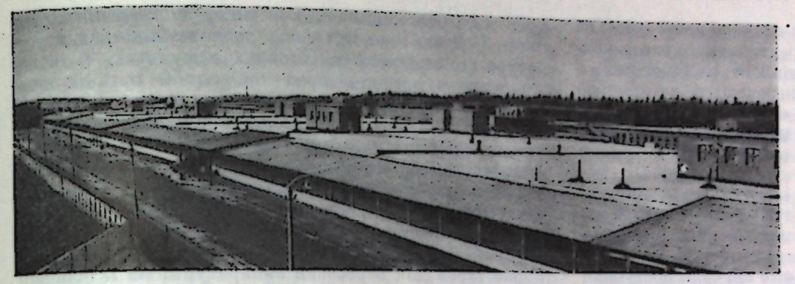

Рис. 1. Общий вид плодоовощной базы.

производится как железнодорожным, так и автомобильным транспортом. По железнодорожным путям можно вводить в подвальный этаж (рис. 2) одновременно 2 состава по 30 вагонов каждый. Фронт разгрузки составляет около 400 *м*, что позволяет производить ее в кратчайшие сроки. Платформы для разгрузки автомобилей оснащены подвесными кран-балками и приспособлены для приема контейнеров. Большинство производственных помещений оборудовано установками искусственного охлаждения воздуха.

В комплексе инженерного оборудования базы применены новые конструкции подвесных малогабаритных воздухоохладителей типа «ВОП», снабженных устройствами автоматического оттаивания.

Управление производственными процессами и бесперебойная работа технологического оборудования обеспечиваются автоматизированной системой управления (АСУ) «Амур». Пульт управления АСУ расположен в машинном зале базы. Отсюда поддерживается заданная температура в холодильных камерах, производится оттаивание батарей воздухоохладителей, регулируется количество воздуха, подаваемого в установки. В зале размещено 6 компрессоров. Такое проектное решение дало возможность уменьшить протяженность коммуникаций и стоимость их прокладки, а следовательно, сократить время строительства базы. Высоконадежные приборы обеспечивают бесперебойную работу технологического оборудования, поддерживают оптимальные режимы его работы, что позволяет сократить численность обслуживающего персонала, эксплуатационные расходы, уменьшить потери овощей и фруктов по сравнению с нормами естественной убыли.

В специализированных цехах установлено технологическое оборудование для расфасовки плодов и овощей в полиэтиленовую пленку. Все трудоемкие процессы полностью механизированы. В подсобных сооружениях базы впервые (в такого рода объектах) применено промышленное телевидение. Это помогает оперативно руководить работой многогранного хозяйства базы, отдельные корпуса которой имеют протяженность до 400 *м*.



Рис. 2. Подвальный этаж производственного комплекса.

Строительство базы осуществлялось с учетом максимального использования индустриальных конструкций и эффективных строительных материалов и изделий. Так, впервые при высоте этажа 5,4 *м* были разработаны и применены сборные железобетонные конструкции с безбалочными перекрытиями (серии «ИИ-70»). Это позволило значительно увеличить емкость хранилища. Для устройства внутренних перегородок были использованы малоразмерные сборные панели, изготовленные по действующим каталогам. Для наружных ограждений применялись офактуренные панели. При сооружении охлаждаемого фруктохранилища были установлены специально запроектированные перегородки из сборных укрупненных керамзитобетонных элементов, плотно примыкающие к колоннам и перекрытиям. Для защитной изоляции трубопроводов использован фольгоизол, благодаря чему «мокрые» строительные процессы были исключены. Гидроизоляция полов в квасильно-маринадном цехе осуществлена с помощью полиэтиленовой пленки. При устройстве цементно-песчаных стяжек широкое применение нашли пневмосмесительные установки.

Годовой экономический эффект от эксплуатации плодоовощной базы в Хлебникове составляет 910 тыс. руб. Опыт строительства базы был успешно использован при сооружении плодоовощных баз в Московской обл. (в Толстопальцево, Бояркино), в Москве (Ховрино), Ульяновске, Тольятти, Набережных Челнах.

Коллективу специалистов за разработку проекта и осуществление строительства плодоовощной базы Тимирязевского района Москвы в Хлебникове (Московская обл.) присуждена премия Совета Министров СССР 1974 г. *А. Иванов.*

Телевизионные передачи из Индии, Кубы, Болгарии

Во время визита в Индию советской партийно-правительственной делегации во главе с Генеральным секретарем ЦК КПСС Л. И. Брежневым в ноябре 1973 г. телевизионные передачи из Дели в Москву осуществлялись через новую мобильную станцию космической (спутниковой) связи «МАРС» (Малая ретрансляционная станция). Эта же станция использовалась при передачах из Гаваны в Москву в январе — феврале 1974 г. во время празднования 15-й годовщины Кубинской революции и визита на Кубу советской партийно-правительственной делегации во главе с Л. И. Брежневым, а также при передачах из Софии в Москву в сентябре 1974 г. во время празднования 30-летия социалистической революции в Болгарии. Станция «МАРС» позволила решить не только техническую, но и важнейшую политическую задачу, сделав весь советский народ, а также народы ряда других (европейских) стран очевидцами исторических визитов.

Станция «МАРС» (рис. 1) предназначена для ведения черно-белых и цветных репортажных передач. Оборудование станции позволяет одновременно с телевизионной передачей организовать телефонные и телеграфные каналы (предназначенные в основном для служебной связи).

Схема использования таких станций показана на рис. 2. С мест событий от передвижных телевизионных станций сигналы телевизионного изображения и его звукового сопровождения передаются на станцию «МАРС» по временной кабельной или простой радиорелейной линии связи (длиной 3—10 *км*); легкая аппаратура радиорелейной линии входит в состав станции. Телевизионные сигналы поступают на вход передатчика станции, а с его выхода — в антенну, которая излучает их в направлении на искусственный спутник Земли (ИСЗ).

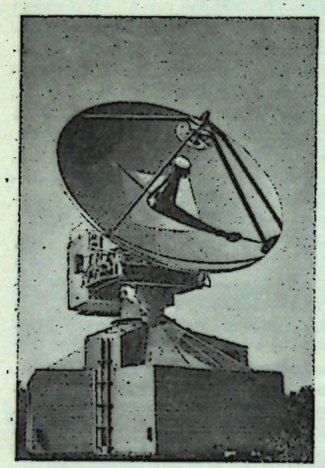

Рис. 1. Общий вид Малой ретрансляционной станции — «МАРС».

Отличительная особенность станции «МАРС» —возможность ее работы совместно с ИСЗ, находящимися как на стационарной, так и на эллиптической орбитах. Создание универсальной достаточно малогабаритной мобильной станции, каковой является «МАРС», стало возможным благодаря тому, что спутники связи «Молния-2», в сочетании с которыми она используется, обладают высокой мощностью излучения (40 *вт*) и оптимальной полосой излучаемых частот. Контроль и автоматическое слежение за спутником связи обеспечиваются на станции сигналами, излучаемыми бортовым ретранслятором спутника. Несмотря на сравнительно небольшие размеры антенны станции, качество приема сигналов от спутника «Молния-2» достаточно высокое, что позволяет использовать «МАРС» и в качестве приемной станции.

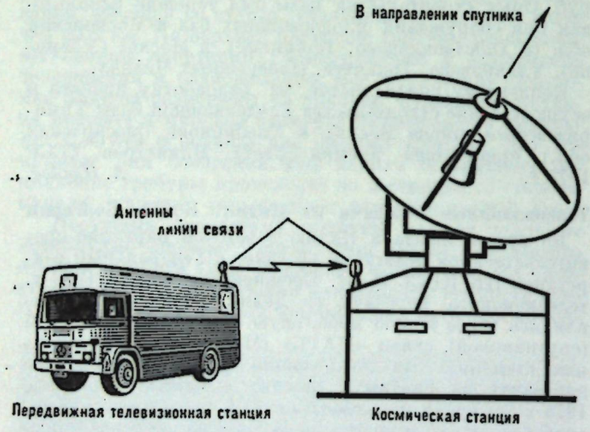

Рис. 2. Схема использования станции «МАРС» для ретрансляции телевизионных передач.

Важная особенность станции — способность работать в широком диапазоне изменения климатических условий и при больших ветровых нагрузках (при скоростях ветра до 40 *м/сек*) — была реализована благодаря оригинальному конструктивному решению станции. Вся основная аппаратура станции размещена в трех специальных металлических контейнерах, имеющих размеры 2×2,25×5 *м*. Основная радиотехническая аппаратура смонтирована на стойках и пультах, которые установлены в контейнерах так, чтобы органы контроля и управления оказывались расположенными вплотную к одной из больших боковых граней контейнера. При развертывании станции контейнеры устанавливаются треугольником (в плане, рис. 3); их внутренние стенки откидываются вниз, образуя пол аппаратного зала. Между контейнерами создается достаточно просторное помещение для обслуживающего персонала. Следовательно, контейнеры служат не только тарой для перевозки аппаратуры, но и основой станционного сооружения. По углам треугольника, в точках *1* (см. рис. 3) располагаются опорные стойки, оканчивающиеся снизу опорными плитами площадью 1 $м^2$ каждая. Плиты можно устанавливать на различной высоте, обеспечивая тем самым горизонтальное положение станции на наклонных и неровных площадках. Давление на плиты невелико, поэтому высокая устойчивость станции сохраняется даже на мягком грунте, без каких-либо фундаментов. При сборке станции на опорные стойки с помощью подъемного крана опускается конструкция, несущая антенную систему; она состоит из опорного цилиндрического стакана и трех балок-ригелей. На стакане крепится опорно-поворотный механизм антенны — цельная конструкция, обеспечивающая быстрое наведение антенны на любую точку полусферы. На этом механизме устанавливаются предварительно собранное на земле зеркало антенны с облучателем и кабина, в которой размещены малошумящие усилители. Размещение антенны на контейнерах с аппаратурой увеличивает устойчивость станции при ветровых нагрузках. На этом основные сборочные операции завершены; для их выполнения требуется обычный автомобильный кран грузоподъемностью ок. 10 *т*, с длиной стрелы 12—15 *м*. Общая масса собранной станции — ок. 30 *т*. Доступ в станцию осуществляется через основные и резервные двери в контейнерах. Позади основного оборудования в контейнерах располагается вспомогательное, не требующее обслуживания,— стабилизаторы электропитания, насосы водоохлаждения, усилители приводов антенны и т. д.

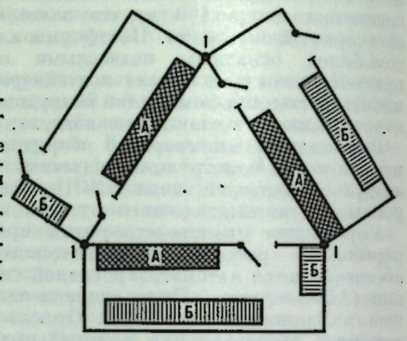

Рис. 3. Схема расположения контейнеров станции «МАРС» на месте передачи: 1 — точки расположения опорных стоек; А — основное радиотехническое оборудование; Б — вспомогательное радиотехническое оборудование.

Станция «МАРС» приспособлена для ее доставки в пункт передачи любым видом транспорта. Она может быть развернута и подготовлена к работе практически на любой площадке, причем весьма оперативно — за 2—3 дня.

Антенна станции — параболическая, с зеркалом диаметром 7 *м*. При перевозке станции зеркало разбирают на 5 частей, которые компактно укладывают в тару. Конструкция зеркала даже при многократных сборках обеспечивает отклонение от теоретического профиля не более чем на ±1 *мм*; специальный металлический стапель для сборки зеркала используется при транспортировке как тара. Система облучения в антенне — двухзеркальная. Контррефлектор имеет диаметр 1,1 *м*. Он установлен на основном зеркале на четырех опорах эллиптического сечения. Облучателем служит конический рупор с ребристой структурой внутренней поверхности. Антенна излучает и принимает сигналы с круговой поляризацией (с левым направлением вращения — при передаче, с правым — при приеме). Коэффициент использования поверхности зеркала составляет не менее 0,65 при приеме и 0,55 при передаче, ширина основного луча диаграммы направленности (при передаче) — 31′. Шумовая температура антенной системы (в зените) — 15К; суммарная шумовая температура станции — не более 125К. Вращающиеся сочленения позволяют поворачивать антенну в пределах от —1° до +95° по углу места и на ± 280° по азимуту.

Особого внимания заслуживает устройство автоматического слежения антенны за ИСЗ. Оно совмещено с устройством программного наведения, так что станция может работать в режимах программного наведения на ИСЗ и автоматического сопровождения спутника, а также программного наведения с автоматической коррекцией ошибок программы. Автоматическое слежение за ИСЗ (автосопровождение) осуществляется на станции непосредственно по принимаемому рабочему телевизионному сигналу, без использования специальных маяков на ИСЗ или специальных приемников на станции. Сканирующая насадка, размещенная на облучателе антенны, благодаря вращению диэлектрической вставки вызывает конусообразное вращение диаграммы направленности антенны — создает равносигнальное направление, позволяющее выделить на выходе рабочего приемного тракта сигнал ошибки. Максимальная ошибка наведения антенны станции на ИСЗ в режиме автосопровождения составляет 4,5′. В режиме программного наведения на ИСЗ обеспечивается погрешность не более ± 3′ относительно данных программы. Необходимое целеуказание задается в этом режиме в виде зависимости угла от времени.

Передатчик станции работает в диапазоне 6 *Ггц*, выделенном для линий связи «Спутник — Земля». Сигналы звукового сопровождения передаются методом временно́го уплотнения, используемым в системах «Орбита» и «Орбита-2». Сигналы служебной связи передаются методом частотного уплотнения — на отдельных несущих частотах, суммируемых с несущей частотой телевизионного сообщения. Передатчик станции представляет собой одну из модификаций передающего устройства, используемого на стационарных станциях спутниковой связи, в т. ч. на станциях системы «Интерспутник». Его номинальная мощность 3 *квт*; имеется возможность ее увеличения до 5 *квт*.

Приемное устройство станции, работающее в диапазоне 4 *Ггц*, представляет собой модифицированный вариант приемного комплекса, серийно выпускаемого промышленностью для станции «Орбита-2». Входной малошумящий параметрический усилитель — четырехкаскадный; два его первых каскада охлаждаются жидким азотом. Коэффициент усиления составляет не менее 40 *дб*, шумовая температура 60—70К. Кроме того, предусмотрен вариант установки неохлаждаемого параметрического усилителя с шумовой температурой 70—80К. В состав приемного устройства входит панель коммутации для переключения основного и резервного трактов. Оперативную проверку работоспособности приемного тракта и измерение его качественных показателей производят с помощью специальной стойки контроля, которая вырабатывает соответствующие проверочные сигналы.

Радиотехническое оборудование станции (за исключением выходных каскадов передатчика) выполнено на транзисторах и интегральных микросхемах.

Энергоснабжение станции осуществляется либо от силовой сети напряжением 380/220 *в* и частотой 50 *гц*, либо от передвижной энергетической установки, входящей в состав станции.

Опыт эксплуатации станций «МАРС» оказался весьма успешным. Несмотря на дальние перелеты из одних районов в другие с совершенно различным климатом (Москва — Карачи — Дели; Дели — Карачи — Москва — Исландия — Канада — Куба), аппаратура станции после сборки не требовала ремонта и даже настройки. Во время сеансов передачи из столиц Индии, Кубы и Болгарии практически не было перебоев в работе. В Дели, Гаване и Софии станция «МАРС» располагалась в центральной части города. Для организации и проверки телевизионного канала (после предоставления ИСЗ для ретрансляции передач) обычно требовалось около 10 *мин*. Качество принимаемых в Москве цветных телевизионных изображений и сигналов их звукового сопровождения было весьма высоким и полностью соответствовало международным нормам.

Разработанная коллективом советских ученых, инженеров, техников и рабочих и полностью изготовленная на заводах СССР станция «МАРС» по своим техническим параметрам находится в одном ряду с лучшими мировыми образцами современной радиоэлектронной аппаратуры. Она вызвала большой интерес у зарубежных специалистов. Особо отмечались компактность станции, быстрота ее развертывания, высокое качество цветных телевизионных изображений, высокая надежность. Использование мобильных станций космической связи открывает новые возможности для организации телевизионных передач и связи, делает доступными телевизионные репортажи практически из любой точки земного шара.

И. Талызин.

Девятая мировая энергетическая конференция (МИРЭК-IX)

Состоялась 23—27 сентября в Детройте (США). Конференция была юбилейной: в 1974 г. исполнилось 50 лет существования Мирового Энергетического Конгресса. Участвовало ок. 4300 специалистов из 80 стран. Советскую делегацию возглавлял П. С. Непорожний. Особое значение придал детройтской конференции разразившийся в капиталистических странах в 1973—74 гг. энергетический кризис, серьезно сказавшийся на их экономике, затронувший важные аспекты международных отношений и наглядно показавший, к каким тяжелым последствиям в жизни общества может привести нарушение топливно-энергетического баланса. Поэтому, по общему признанию, конференция вышла за рамки обсуждения научных и прикладных вопросов энергетического производства: в материалах конференции и выступлениях делегатов затрагивались также вопросы политики, философии, социологии и др.

Девиз конференции — «Экономика и среда обитания в свете будущих потребностей в энергии» — явился отражением тех многочисленных проблем, которые возникают перед человечеством в связи с весьма высокими темпами роста производства и потребления энергии. Основное внимание было обращено на взаимосвязь топливно-энергетического комплекса со средой обитания. Поэтому, в отличие от предыдущих конференций (они проводятся раз в три года), на конференции в Детройте преобладал системный подход к рассмотрению энергетических проблем и к изучению тех многочисленных прямых и обратных связей, которые существуют между производством и потреблением энергии и другими сферами человеческой деятельности.

На открытии конференции с речью, посвященной проблемам мировой энергетики и задачам развития энергетики США, выступил президент США Дж. Форд, который признал сотрудничество со странами — производителями первичных энергоресурсов жизненно необходимым и выдвинул мировую комплексную энергетическую программу «Проект интерзависимости» (основанную на концепции взаимозависимости наций в решении энергетической проблемы мира).

Темы представленных 229 докладов, а также пленарных заседаний, дискуссий, лекций, семинаров и бесед за круглым столом охватили следующие группы вопросов: 1) народонаселение и энергетические ресурсы (рост и распределение населения, диспропорция между ростом населения и ограниченными возможностями энергоснабжения, связь между энергоснабжением и жизненным уровнем населения, размещение и использование энергетических ресурсов, стандарты жизненного уровня населения и их связь со средой обитания); 2) среда обитания и энергоснабжение (состояние воздушной и водной среды, рациональное использование земельных участков при развитии энергетического производства, эстетика энергетических сооружений, основные проблемы увеличения энергоснабжения в свете ограничений, накладываемых средой обитания); 3) разработка и восстановление энергетических ресурсов (прогресс в технологии разработки и восстановления классических энергоресурсов, новые источники энергии, поиск и запасы потенциальных энергоресурсов, энергетическое использование промышленных и бытовых отходов); 4) превращение энергии (прогресс в технологии преобразования энергии, виды энергоустановок); 5) передача энергии (прогресс в технологии передачи энергии, рациональное использование энергоносителей в свете сохранения качества среды обитания); 6) использование энергии (прогресс в технологии и экономике использования энергии, экологические проблемы тепловых сбросов электростанций).

Особое внимание было уделено использованию угля и ядерной энергии. Отмечалось, что хотя запасы угля на Земном шаре во много раз больше, чем запасы нефти и газа, а его стоимость при складывающейся мировой энергоэкономической конъюнктуре значительно ниже, использование угольного топлива в энергетике сопряжено с необходимостью решения ряда сложных проблем, в первую очередь связанных с защитой среды обитания. Характерная особенность выступлений по ядерно-энергетической тематике — высокая степень оптимизма в оценке состояния и перспектив развития ядерной энергетики, а также в оценке перспектив энергоснабжения человечества в будущем. В целом конференция МИРЭК-IX показала, что проблема удовлетворения быстро возрастающего спроса на энергию представляет собой сложную совокупность задач, нередко конкурирующих между собой. *Ю. Корякин.*

Часть IX

МЕЖДУНАРОДНЫЕ МУЗЫКАЛЬНЫЕ КОНКУРСЫ, КИНОФЕСТИВАЛИ, ВЫСТАВКИ

Международный фестиваль спортивных фильмов в Кортина д'Ампеццо (Италия, март). На конкурс было представлено св. 100 картин из 20 стран. Из 9 советских фильмов, допущенных к конкурсу, 7 картин отмечены призами. Гран при — Кубок Мин-ва по вопросам туризма и зрелищных предприятий Италии вручен программе советских фильмов, Кубок министра просвещения — фильму «Урок гимнастики» (реж. Т. Шахвердиев), Кубок Олимпийского комитета Италии — «Путь и скорость» (реж. Г. Чертов), медали Олимпийского комитета — фильмам «Универсиада-73, воспоминания» (реж. И. Гутман), «Всадники Европы» (реж. Я. Местечкин), «В хоккей играют настоящие мужчины» (реж. О. Куликов), Кубок г. Беллуно — фильму «Радости, огорчения и мечты Ольги Корбут» (реж. С. Толкачев), Кубок Ассоциации туризма и зрелищных предприятий Кортина д'Ампеццо — фильму «Мужчины и женщины» (реж. В. Хмельницкий).

Международный смотр авторского кино в Сан-Ремо (Италия, март). На конкурс было представлено 40 фильмов из 16 стран. Гран при получили фильмы «Мольба» (СССР, реж. Т. Абуладзе) и «Третья попытка» (ВНР, реж. П. Бачо), премию за лучшую женскую роль — Ж. Берто, Э. Скоб и Б. Фоссе (в фильме «Маленькая Эрика», Швейцария), премию за лучшую мужскую роль — Г. Вачков (в фильме «Последнее лето», НРБ), премию за музыку — И. Араки (в фильме «Утреннее расписание», Япония).

20-е западногерманские дни короткометражного фильма в Оберхаузене (ФРГ, апрель). Фильмы рассматривали 8 международных жюри. Жюри народных ун-тов присудило главные премии фильмам «Де факто» (НРБ, реж. Д. Донев), «Согражданин» (ГДР, реж. В. Хайновски и Г. Шойман), «Ностальгия динозавра» (Италия, реж. П. Пьетранджелли); премии — «Носильщик» (Перу, реж. Л. Фигероа), «Дом на краю деревни» (ВНР, реж. П. Шиффер), «Хорошо жить в деревне» (СФРЮ, реж. Й. Бевц). Премии жюри семи режиссеров: Е. Боссак (ПНР) — фильму «Другая сторона гроссбуха — индейская точка зрения на „Компанию Гудзонова залива“» (Канада, реж. М. Дефалько и В. Дани); У. С. ван Дайк (США)— «Одна мать» (ВНР, реж. Ф. Грунвальски), «Килицное право шахтера Сафера» (СФРЮ, реж. П. Лобоев), «Женщина на стройке» (НРБ, реж. В. Цветкова); Р. Кармен (СССР) — «Хотим иметь детство» (Бразилия, реж. А. Раулино); Й. Роос (Дания) — «Другая сторона гроссбуха — индейская точка зрения на „Компанию Гудзонова залива“»; И. Сабо (ВНР) — «Медвежатник» (ЧССР, реж. Я. Иреш), «Квартал Озириса» (Швейцария, реж. Ф. Рейсер); Д. Вукотич (СФРЮ) — «Первая страница» (Чили, реж. С. Аларкон). Премия жюри мин-ва культуры земли Сев. Рейн-Вестфалия — фильму «Странствующие торговцы» (Мексика, коллектив реж.), премия жюри Фипресси — реж. В. Хайновскому и Г. Шойману за фильмы «Война мумий» и «Согражданин», реж. С. Аларкону за фильм «Первая страница» и фильму «Строительство дороги Труонг Сон» (ДРВ). Жюри мультфильмов 1-ю премию присудило фильму «Джаббервокки» (ЧССР, реж. Я. Шванкмайер), 2-ю — «Френк-фильм» (США, реж. Ф. Мурис), 3-ю — «Оптимист и пессимист» (З. Гргич, СФРЮ), «Лифт» (ПНР, реж. Е. Куча) и «Икарус» (Канада, реж. П. Бохнер). Премия жюри католического киноцентра — «С меня этого хватит» (Нидерланды, реж. Д. Рийнеке и Г. де Риддер). Премии жюри международного евангелического киноцентра — реж. Л. Фигероа за фильм «Носильщик» (Перу) и группе «Наш труд» за фильм «Наше существование» (Мексика). Премии организаторов фестиваля фильмам, недооцененным другими жюри: «Болеро» (США, реж. А. Миллер и У. Фертик) и «Певец» (Канада, реж. Дж. Хенли).

Международный фестиваль альпинистских фильмов в Тренто (Италия, апрель — май). На конкурс было представлено 65 фильмов из 21 страны. Большая премия города Тренто присуждена фильму «Стена» (ФРГ, реж. Л. Брандлер и Г. Джон), премии «Золотой Нептун» — «Жизнь в Ледовитом океане» (Франция — США, реж. Ж.-И. Кусто), «Золотой рододендрон» — «Крушение легенды» (Канада, реж. Б. Мейсон), «Золотая горечавка» — «Дикая жизнь Гондваны» (СССР, реж. А. Згуриди), «Золотая плакетка» — «Башня ветров» (Италия, реж. М. Ланцетта).

Международный музыкальный конкурс «Пражская весна» (апрель — май) по специальности духовые инструменты. В конкурсе флейтистов принимали участие 42 исполнителя из 15 стран. 1-ю премию завоевал А. Майоров (СССР), 2-ю — А. Голышев (СССР), К. Шольти (ВНР), С. Амельи (ГДР), 3-ю — Б. Мюллер-Хаазе (Австрия), М. Тумова (ЧССР). В конкурсе гобоистов принимали участие 36 исполнителей из 14 стран. 1-ю премию получил Р. Э. Кису (СРР), 2-ю — А. Афанасьев (СССР), 3-ю — П. Бареллон (Франция), Т. Пидермюле (Швейцария). В конкурсе кларнетистов принимали участие 39 исполнителей из 16 стран. 1-ю премию завоевал Б. Заградник (ЧССР), 2-ю — М. Зимм (ГДР), 3-ю — Х. Алтров (СССР), И. Крейчи (ЧССР). В конкурсе фаготистов участвовали 32 музыканта из 15 стран. 1-й премии удостоены Л. Ванек и И. Зайдл (ЧССР), 2-й — А. Арнцанс и Н. Гуськов (СССР), 3-й — М. Вайгель (ГДР), Л. Лоубри (Бельгия). В конкурсе валторнистов принимали участие 28 исполнителей из 14 стран. 1-ю премию получили С. Суханек (ЧССР), Д. Мак-Дональд (Канада), 2-ю — В. Тарасов (СССР), И. Григоров (НРБ), 3-ю — З. Дивоки (ЧССР), К. Махала (ПНР). В конкурсе тромбонистов участвовали 24 музыканта из 11 стран. 1-ю премию завоевал Г. Мадас (ЧССР), 2-ю — Б. Виноградов (СССР), 3-ю — А. Мерхаут и Я. Таховски (ЧССР). В конкурсе трубачей принимали участие 27 исполнителей из 11 стран. 1-ю премию получил В. Коздерка

(ЧССР), Г. М. Туврон (Франция), 2-ю — С. Сейпал (ЧССР), 3-ю — Ж. Мильер и Б. Сустро (Франция).

27-й Международный кинофестиваль в Канне (Франция, май). На конкурс было представлено 25 фильмов из 15 стран. Гран при «Золотая пальмовая ветвь» присужден фильму «Разговор» (США, реж. Ф. Ф. Коппола); специальная премия «Серебряная пальмовая ветвь» — фильму «Тысяча и одна ночь» (Италия, реж. П. П. Пазолини); премия за лучшую женскую роль — Мари-Жозе Нат (в фильме «Скрипки бала», Франция), за лучшую мужскую роль — Дж. Николсону (в фильме «Последняя подробность», США), премия жюри — реж. К. Саура за фильм «Кузина Анжелика» (Испания), премия за лучший сценарий — С. Шпильбергу (фильм «Сагерленд-экспресс», США). Премию Фипресси поделили фильмы «Ланселот с озера» (Франция, реж. Р. Брессон) и «Страх пожирает душу» (ФРГ, реж. Р. В. Фассбиндер). Гран при «Золотая пальмовая ветвь» за лучший короткометражный фильм — фильму «Остров» (СССР, реж. Ф. Хитрук), спец. премия — «Голод» (Канада, реж. П. Фолдес), премия жюри — «Она» (СССР, реж. В. Зуйков и Е. Назаров).

3-й Международный кинофестиваль стран Азии и Африки в Ташкенте (СССР, май). Регламент фестиваля не предусматривал официальных премий, все фильмы, участвовавшие в показах, получили равноправные дипломы. Были показаны 31 художественный фильм из 29 стран и 70 документальных из 22 стран. В рамках фестиваля состоялся ретроспективный показ лучших фильмов узб. кино. Л. И. Брежнев направил приветствие участникам фестиваля.

11-й Международный фестиваль короткометражных фильмов в Кракове (ПНР, июнь). На конкурс было представлено 92 фильма из 34 стран. Гран при «Золотой дракон» присужден фильму «Остров» (СССР, реж. Ф. Хитрук), спец. премии «Золотые драконы» фильмам — «Первая любовь» (ПНР, реж. К. Кешлёвский), «Западня» (СФРЮ, реж. А. Илич); главные премии «Серебряные драконы» — «Медвежатник» (ЧССР, реж. Я. Иреш), «Подводные богатства» (Великобритания, реж. Р. Леман), «Среда» (США, реж. М. Капфер), «Однорукий бандит» (Швеция, реж. П. Крузе).

Международный конкурс баянистов «Дни гармоники» в Клингентале (ГДР, май). В конкурсе принимали участие 10 баянистов из 3 стран. 1-ю премию завоевал А. Крупин (СССР), 2-ю — Т. Рач (ЧССР), 3-ю — В. Дукальтенко (СССР).

Международный конкурс вокалистов в Тулузе (Франция, июнь). В конкурсе участвовал 31 чел. из 11 стран. По мужским голосам 1-й премии гран при удостоен П. Глубокий (СССР), 2-ю премию гран при получил Г. Пиняжин (СССР), 3-ю премию — Р. Майборода (СССР). Среди женских голосов: 1-ю гран при получила Б. Поржиньска (ПНР), 2-ю гран при — Л. Наконечная (СССР), 3-ю премию — Х. Гаджиева (НРБ).

Международный фестиваль эстрадной песни «Золотой Орфей» (Солнечный Берег, НРБ, июнь). В фестивале принимали участие представители 21 страны. В международном конкурсе исполнителей главный приз «Золотой Орфей» присужден Лили Ивановой, 1-й премии удостоены С. Захаров (СССР) и Н. Наранхо (Куба), 2-й — З. Миливоевич (СФРЮ) и А. Симпля (СРР), 3-й — К. Дерк (ГДР) и Ц. Панков (НРБ), специальной премии — Ф. Холдер (Шри-Ланка) и Фрини (Греция). За лучшее исполнение болгарской песни премий удостоены Санди Джонс (Ирландия), Карита (Финляндия) и И. Кубицка (ПНР).

Международный фестиваль телевизионных фильмов в Праге (июнь). Было показано 46 программ, представленных 36 телекомпаниями 33 стран. Главные призы «Злата Прага» (в разных категориях) присуждены картинам «Драчун» (ЧССР) и «Завтра» (ПНР); призы Интервидения — «Двое в пути» (СССР), «Славянские танцы» (ЧССР). Приз прессы присужден фильмам «Двое в пути» и «Музыка из Вьетнама» (Швеция), премии за лучший сценарий получили Ю. Мак-Кэйб (Ирландия) за фильм «Рак» и Э. Стейлертс (Бельгия) за картину «Уже долго хожу я по дорогам», за лучшую режиссерскую работу — П. Бовэ (Зап. Берлин) за ленту «Шесть недель в жизни братьев Г.» и Г. Грунц (Австрия) за программу «Фортепианный конклав». Приз за лучшее исполнение женской роли получила советская актриса Н. Зоткина (фильм «Двое в пути»), за лучшее исполнение мужской роли — японский актер А. Нишимура, за исполнительское искусство — певица Аннерозе Шмидт (ГДР). Премию за операторскую работу разделили операторы Индии и ЧССР.

Международный фестиваль мультипликационных фильмов в Загребе (СФРЮ, июнь). На конкурс было представлено 102 фильма из 25 стран. Гран при присужден фильму «Дневник» (СФРЮ, реж. Н. Драгич). Премии присуждены фильмам (в разных категориях): «Пассажир 2-го класса» (СФРЮ, реж. Б. Довниковић-Бордо), «Легенда о Джоне Генри» (США, реж. С. Вайс), «Из жизни птиц» (ЧССР, реж. А. Борн, Я. Доубрава, М. Мацоурек), «Сизиф» (ВНР, реж. М. Янкович), «Полет Икара» (Швейцария, реж. Г. Швицгебель), «Покоренные краски» (Франция, реж. П. Давидович), «Мультипликационное пирожное» (США, реж. Р. Блумберг), «Лиса и заяц» (СССР, реж. Ю. Норштейн), «Загор и поющая трава» (Италия, реж. П. Л. Де Мас). Премии: за лучший дебют — фильму «Долгое путешествие» (Великобритания, реж. Дж. Скерф), за живописные достоинства — «На краю конца» (Канада, реж. П. Дриссен), за сценарий — «Последний мультипликационный человек» (США, реж. Дж. Хейл и Д. Лемб), за музыку — И. Гурвичу к фильму «Как жены мужей продавали» (СССР).

5-й Международный конкурс им. П. И. Чайковского в Москве (июнь — июль). В конкурсе принимали участие 204 музыканта из 30 стран. 1-я премия и золотая медаль в конкурсе виолончелистов присуждена Б. Пергаменщикову (СССР), 2-я премия и серебряная медаль — И. Монигетти (СССР), 3-я премия и бронзовая медаль — Х. Канно (Япония), две 4-е премии — С. Балтаян (НРБ) и Дж. Крегеру (США), 5-я премия не присуждена, две 6-е — А. Шварц (США) и И. Шиффоло (Франция), 7-я — не присуждена, 8-я — И. Фейгельсону (СССР). В конкурсе вокалистов 1-я премия и золотая медаль присуждены И. Пономаренко (СССР), 2-я премия и серебряная медаль — С. Евстатиевой (НРБ), Л. Сергиенко (СССР), С. Шаш (ВНР), К. Ковачу (ВНР), 3-я премия и бронзовая медаль — Т. Ерастовой, Г. Калининой, В. Мальченко, А. Пономаренко (все — СССР), 4-я премия — А. Бойко и А. Дедику (СССР), 5-я — Р. Глушковой (СССР), П. Дворски (ЧССР), А. Кочерге (СССР), 6-я — Г. Евтович (СФРЮ). В конкурсе пианистов 1-ю премию и золотую медаль получил А. Гаврилов (СССР), 2-ю премию и серебряную медаль — С. Иголинский (СССР), Мюнг Ван Чунг (США), 3-ю премию и бронзовую медаль — Ю. Егоров (СССР), 4-ю премию — Э. Анджапаридзе (СССР), А. Шифф (ВНР), 5-ю — Д. Алексеев (СССР), 6-ю — Б. Анжерер (Франция), Д. Лайвли (США), 7-я и 8-я — не присуждены. В конкурсе скрипачей 1-я премия и золотая медаль не присуждены, 2-й премии и серебряной медали удостоены Р. Гвасалия, Р. Агаронян (СССР), Ю. Фодор (США), 3-й премии и бронзовой медали — В. Миланова (НРБ), М.-А. Никола (Франция), 4-й — Л. Шутко (СССР), 5-й — В. Бродский (СССР), 6-й — А. Мельников (СССР), 7-й — М. Секлер (СССР), 8-я премия не присуждена.

Международный кинофестиваль в Западном Берлине (июнь — июль). В фестивале принимали участие

42 страны. Гран при «Золотой медведь» присужден фильму «Учение Дадли Кравитца» (Канада, реж. Т. Котчефф), спец. премия жюри «Серебряный медведь» — «Часовщик из Сан-Поля» (Франция, реж. Б. Тавернье), премии «Серебряный медведь» — «Имена народа» (ФРГ, реж. О. Рунце), «Маленький Мальморт» (Великобритания, реж. С. Купер), «Натюрморт» (Иран, реж. С. Шахид-Салесс), «Хлеб и шоколад» (Италия, реж. Ф. Брузати), «Восставшая Патагония» (Аргентина, реж. Г. Оливера). Премия «Золотой медведь» в конкурсе короткометражных фильмов присуждена фильму «Концерт» (Великобритания, реж. К. Чейджин), премии «Серебряный медведь» — «Морские создания» (Великобритания, реж. Р. Леман), «Штраф» (Дания, реж. О. Мадсен). Премия Фипресси присуждена фильму «Натюрморт» и реж. П. Вулгарису (Греция) за фильм «Обручение Анны», премия Международного жюри молодежного форума — фильму «Обычный случай» (Иран, реж. С. Шахид-Салесс), премия Международного евангелического киноцентра — «Натюрморт», «Обычный случай», «Обручение Анны» и «Эффи Брист» (ФРГ, реж. Р. В. Фассбиндер).

Международный фестиваль короткометражных фильмов в Гренобле (Франция, июнь — июль). Жюри присудило премии в 3 категориях: за лучший публицистический фильм — «Последняя могила в Димбаза» (Великобритания), за лучший репортаж — «Нарынский дневник» (СССР, реж. А. Видугирис), за лучший художественный фильм — «Мерк» (США, реж. М. Обенхаус). Премия Фипресси — фильму «Последняя могила в Димбаза».

5-я Международная двухгодичная выставка графики в Кракове («V Бьеннале графики», июнь — август). На выставке экспонировались произведения художников из 56 стран. Советский раздел включал 25 произведений 10 авторов. Гран при были присуждены Дж. Тильсону (Великобритания) и Х. Хамгрену (Швеция). Премиями отмечены работы советских художников: И. Хелмут (Рига) получил 4-ю премию, В. Вильнер (Ленинград) — премию ректора АХ в Варшаве, А. Якушин (Москва) — премию министра обороны.

5-я Международная двухгодичная выставка плаката в Варшаве («V Бьеннале плаката», июнь — август). На выставке было представлено 800 работ 582 художников из 42 стран. В советском разделе экспонировались произведения 31 художника. Международное жюри присудило премии по 3 группам плакатов: гран при по разделу политического и социального плаката присужден Э. Дробицкому (СССР; плакат «Сделано в Чили»), 2-я премия — Б. Бересфорду (Великобритания), 3-я — Е. Чернявскому (ПНР). По разделу рекламных плакатов 1-ю премию получил Таданори Йоко (Япония), 2-ю — Ф. Старовейский (ПНР), 3-ю — Б. Бучан (СФРЮ). Премии за плакаты на тему, предложенную ЮНЕСКО, «Вода — элемент жизни» присуждены художникам Д. Шаде и Ю. Штоку (ГДР). Почетный дипломом присужден Е. Каждану (СССР); приз Центрального Совета польских профсоюзов — Е. Цвику (СССР).

Международный конкурс артистов балета в Варне (НРБ, июль). В конкурсе артистов младшего возраста участвовало 30 чел. из 14 стран. Среди девушек премии получили: гран при — Г. Теселкина (СССР), диплом 1-й степени — С. Хейнонен (Финляндия), диплом 2-й степени — Р. Хейнонен (Финляндия), диплом 3-й степени — Ч. Ивакоши (Япония). Среди юношей диплом 1-й степени не присужден, диплом 2-й степени — Л. Кафка (ЧССР), 3-й степени — Г. Янку (СРР). В конкурсе артистов старшего возраста среди женщин 1-ю премию получила И. Моришита (Япония), 2-ю — Е. Крыстева (НРБ), Т. Ершова (СССР), 3-ю — М. Гарсиа (Куба), 4-ю — Т. Капустина (СССР), 5-я — не присуждена. Среди мужчин 1-й премии удостоены М. Цивин (СССР), Ф. Бухонес (США), Б. Деянов (НРБ), 2-й — Л. Кареньо (Куба), Г. Кевехази (ВНР), 3-й — Р. Банов (СССР), 4-й — Т. Шимицу (Япония), 5-й — А. Мартынов и Л. Козлов (СССР).

Международный фестиваль фантастических фильмов в Триесте (Италия, июль). На конкурс было представлено 10 полнометражных и 17 короткометражных фильмов. Гран при «Золотой астероид» присужден фильму «Санаторий под клепсидрой» (ПНР, реж. В. Хас), премии «Серебряный астероид» за мужскую роль Д. Райяну (в фильме «Это еще живо», США), за женскую роль — Ж. Болотовой (в фильме «Молчание доктора Ивенса», СССР), спец. премия жюри — «Барышня Голем» (ЧССР, реж. Я. Балик) и «Молчание доктора Ивенса» (реж. Б. Метальников), «Золотая печать города Триеста» — фильму «Производство мчащейся тишины» (США, реж. Ч. Барби).

19-й Международный кинофестиваль в Карлови Вари (ЧССР, июль). На конкурс было представлено св. 50 фильмов из 30 стран. Гран при «Хрустальный глобус» присужден фильму «Романс о влюбленных» (СССР, реж. А. Михалков-Кончаловский), спец. премия жюри «Роза Лидице» — «Война и люди» (Япония, реж. С. Ямамото), главные премии фестиваля — фильмам «Короткие каникулы» (Италия, реж. В. де Сика), «Дерево без корней» (НРБ, реж. Х. Христов), «Ваше слово...» (Куба, реж. М. О. Гомес), «Конрек» (США, реж. М. Ритт), премия за лучшую женскую роль — М. Ванчуровой (в фильме «Влюбленные в году первом», ЧССР), за лучшую мужскую роль — А. Феррандису (в фильме «А твои ближние...», Испания). Спец. премии жюри присуждены фильмам «Темная река» (ПНР, реж. С. Шишко) и «Квебрачо» (Аргентина, реж. Р. Вулихер). Премии на конкурсе молодых кинематографий Азии, Африки и Лат. Америки присуждены фильмам «Главный враг» (Боливия, реж. Х. Санхинес), «Тени с другого берега» (Египет, реж. Х. Шат), «Бронзовый браслет» (Сенегал, реж. Т. Ав), «Сионистская агрессия» (Организация освобождения Палестины, коллектив реж.).

1-я выставка прикладного искусства социалистических стран («Квадриннале») в Эрфурте (ГДР, июль — октябрь). На выставке было представлено 1500 работ 370 авторов из ГДР, СССР, ЧССР, ПНР, НРБ, ВНР, СРР и ДРВ. Советская экспозиция была представлена работами 40 авторов. Из 9 первых премий жюри присудило 2 премии советским художникам — Д. Уметову (г. Фрунзе) и В. Шевченко (Дятьково), 2-е премии — Л. и Д. Шушкановым (Москва) и Э. Вигнере (Рига). Художники О. Кетерлинь (Литва), Э. Восс и Х. Раадик (Таллин), Б. Смирнов (Ленинград) удостоены почетных дипломов. В рамках советской экспозиции был устроен ретроспективный показ работ художников по фарфору.

Международная двухгодичная выставка («Бьеннале») прикладной графики и плаката в Брно (ЧССР, июль — сентябрь). На выставке были представлены работы 470 художников из 46 стран. Присуждено 23 премии и медали. Гран при за политический плакат получил Х. Лопес (Испания). Серебряной медали удостоены Е. Руухинен, С. Нярянен и П. Ряман (Финляндия). Золотой медали удостоен Е. Добровинский (СССР) за театральный плакат, бронзовой — В. Фонарев и Б. Рогаческий. Золотые медали получили также Е. Мрощак (ПНР) и К. Уайт (Великобритания), серебряные медали — художники из Нидерландов, ПНР, США и Японии, бронзовые медали — из Италии, ГДР, ВНР, ФРГ, ЧССР, Японии и МНР.

Международный фестиваль эстрадной песни в Сопоте (ПНР, август). В фестивале принимали участие 33 фирмы грампластинок из 21 страны. Главная премия «Янтарная грампластинка» присуждена певице

Марион (Финляндия), 1-я премия — С. Захарову (СССР), 2-я — Дж. Кэдди (Ирландия), 3-я — А. Фузе (Япония). За лучшее исполнение польской песни 1-я премия «Янтарный соловей» присуждена ансамблю «Скайфелл пайк» (Швеция), 2-я — С. Ротару (СССР), 3-я — ансамблю «Два плюс один» (ПНР).

Международный кинофестиваль в Локарно (Швейцария, август). Гран при «Золотой леопард» присужден фильму «Улица пожарников. 25» (ВНР, реж. И. Сабо), 1-я премия жюри «Золотой леопард» — фильму «Селина и Жюли плывут в лодке» (Франция, реж. Ж. Риветт), 2-ю премию жюри «Серебряный леопард» поделили «Перст божий» (ПНР, реж. А. Краузе) и «Наибольший всплеск» (Великобритания, реж. Дж. Хэзэн). Спец. премия за дебют — фильму «Земля — это грешная песня» (Финляндия, реж. Р. Мольберг). Советский фильм «Лютый» (реж. Т. Океев) награжден почетным дипломом. Премия Фипресси присуждена фильму «Обстоятельство» (Италия, реж. Э. Ольми).

Международный кинофестиваль в Сан-Себастьяне (Испания, сентябрь). Гран при «Большая золотая раковина» присуждена фильму «Бесплодные земли» (США, реж. Т. Малик), спец. премия жюри «Золотая раковина» — «Накрашенные губки» (Аргентина, реж. Л. Торре Нильсон), «Серебряные раковины» — «Жена Жана» (Франция, реж. Я. Беллон) и «Дверь в стене» (ПНР, реж. С. Ружевич), премия за лучшую женскую роль — С. Лорен (в фильме «Путешествие», Италия), за лучшую мужскую роль — М. Стину (в фильме «Бесплодные земли»), премия «Кантабрийская жемчужина» за лучший фильм на исп. яз.— фильму «Суматоха» (Испания, реж. П. Олеа). Приз Международного католического общества кино присужден фильму «Мелодии Верийского квартала» (СССР, реж. Г. Шенгелая).

Международный фестиваль молодежных симфонических оркестров, организованный фондом Г. фон Караяна в Зап. Берлине (сентябрь). К конкурсу допущены 10 оркестров из 40. 1-я премия присуждена оркестру музыкального училища при Московской консерватории, 2-я поделена между оркестрами НРБ и США. Среди камерных оркестров 1-я премия присуждена Краковскому оркестру, 2-я — оркестру из СРР.

Международный конкурс певцов в Хертогенбосе (Нидерланды, сентябрь). В конкурсе принимали участие 62 вокалиста из 25 стран. Женские голоса: меццо-сопрано — 1-я премия присуждена Н. Вайнер (СССР), 2-я премия не присуждена; сопрано — 1-я премия — Ла Верн Вильямс (США), 2-ю премию разделили Р. Лисицян (СССР) и В. Попова (НРБ). Мужские голоса: басы, баритоны — 1-я премия не присуждена, 2-я премия — А. Найт (Великобритания); тенора — 1-я премия не присуждена, 2-я — Б. Поссемейеру (ФРГ).

Международный музыкальный конкурс в Женеве (Швейцария, сентябрь). В конкурсе арфистов приняло участие 26 музыкантов из 5 стран. 1-ю премию завоевала О. Ортенберг (СССР), 2-ю — Ш. Матьё (Франция). В конкурсе фаготистов 1-я премия не присуждена, 2-я — Ж. Оден (Франция), А. Кордл (США). В конкурсе струнных квартетов приняло участие 6 квартетов из 4 стран. 1-ю премию получил квартет Крейцбергер (ФРГ), 2-ю — квартет «Академика» (СРР). В конкурсе пианистов 1-я премия не присуждена, 2-я — А. Ле Блан (США). В конкурсе вокалистов: женские голоса — 1-я премия не присуждена, 2-я — В. Баньевич (ПНР) и А. Беспалова (НРБ); мужские голоса — 1-я премия — Г. Кендалл (США), 2-я — Р. К. Кристесен (США). В конкурсах пианистов и вокалистов СССР участия не принимал.

Международный конкурс баянистов и аккордеонистов «Кубок мира» в Стокгольме (Швеция, октябрь). В конкурсе принимали участие 23 музыканта из 16 стран. «Кубок мира» и золотую медаль получил А. Кузнецов (СССР), 2-ю премию — Б. Попов (СССР), В. Глюч (ФРГ), К. Фремар (США), 3-ю — Д. Лизенби (США), И. Вробель (ПНР), Б. Сайер (Франция).

Международная неделя фильмов в Мангейме (ФРГ, октябрь). Были представлены фильмы 34 стран. «Большая премия города Мангейма» присуждена фильму «В конце пути» (ВНР, реж. Д. Маар), спец. премия «Золотой дукат» — фильму «Последняя могила в Димбаза» (Великобритания), премия им. Й. Штернберга — «Взгляд в себя» (США, реж. Р. Беймер), «Золотые дукаты Мангейма» — «Кто раз солжет, или Виктор и воспитание» (Швейцария, реж. Ю. Ковач), «Шулерская игра: арест Мартина Состре» (США, реж. Х. Блетт, Д. Сачер, С. Фишлер), «Протокол преступления» (ПНР, реж. А. Тшос-Раставецкий), «Нехорошая любовь» (Португалия, реж. Ф. М. Сильва), «Экспресс Бомбей — Варанаси» (Индия, реж. К. Кауль). Спец. премия за лучший телефильм — «Швейцарцы в гражданской войне в Испании» (Швейцария, реж. Р. Диндо), премия Фипресси — «Протокол преступления».

Международный конкурс им. Р. Шумана в Цвиккау (ГДР, октябрь — ноябрь). В конкурсе пианистов участвовали 35 исполнителей из 12 стран. 1-ю премию завоевал П. Егоров (СССР), 2-ю — Д. Иоффе (СССР), 3-ю — П. Гроссман (СРР), 4-ю — В. Шакин (СССР), 5-ю — И. Фигуэроа (США). В конкурсе певцов участвовало 33 чел. из 11 стран. 1-ю премию среди мужских голосов получил Л. Полгар (ВНР), 2-ю — С. Лейферкус (СССР), 3-ю — М. Замфир (СРР), 4-ю — Л. Кузнецов (СССР). 1-ю премию среди женских голосов завоевала М. Шираи (Япония), 2-ю — А. Иле (ГДР), 3-ю — В. Мадьярова (НРБ), 4-ю — К. Носек (ГДР).

Международный конкурс пианистов им. Б. Сметаны в Градец-Кралове (ЧССР, ноябрь). В конкурсе принимали участие 14 пианистов из 4 стран. 1-й премии удостоена М. Доиджашвили (СССР), 2-й — А. Папазян (СССР), М. Абрамян (СССР), 3-я премия не присуждена, 4-ю премию получил Э. Тахмизян (НРБ), 5-ю — Р. Рауэр (ЧССР).

Международный конкурс пианистов им. Э. Вилы Лобоса в Рио-де-Жанейро (Бразилия, ноябрь). В конкурсе принимали участие 7 пианистов из 4 стран. 1-ю премию получил Ю. Смирнов (СССР), 2-ю — А. Феллеги (ВНР), 3-ю — Д. Форчес (Бразилия).

17-я Международная неделя документальных и короткометражных фильмов для кино и телевидения в Лейпциге (ноябрь — декабрь). Было представлено ок. 200 фильмов из 44 стран. Премии «Золотые голуби» в конкурсе кинофильмов присуждены фильмам «Строители» (НРБ, реж. Х. Ковачев), «Компаньеро» (Великобритания, реж. С. Формен и М. Смит); «Серебряные голуби» — «Искусство народа» (Куба, коллектив авторов), «Бремя» (СФРЮ, реж. М. Спасич), «Один день строительных рабочих» (Индия, реж. Ч. Паулозе), «Японские отряды самообороны» (Япония, коллектив реж.), мультфильму «Де факто» (НРБ, реж. Д. Донев). Спец. премия Союза киноработников ГДР — фильму «Сердце солдата» (СССР, реж. А. Слесаренко). Премии «Золотые голуби» в конкурсе телефильмов — «Токарь» (СССР, реж. В. Виноградов), «Насилие против разума» (Мексика, реж. К. О. Техеда); «Серебряные голуби» — «Освободительная война в Намибии» (Швеция, реж. П. Санден и Р. Шпее), «Наши маленькие дома» (Организация освобождения Палестины, реж. К. Хавал), «Камарадос — товарищи» (СССР, реж. Р. Кармен), «Мечты и кошмары» (США, реж. Э. Ошеров и Л. Клингманн). Премии им. Э. Э. Киша — фильмам «Любовь» (СФРЮ, реж. В. Гилич), «Вьетнам и велосипед» (ДРВ, реж. Х. Лиен); премия Фипресси — «Мечты и кошмары» и программе болг. фильмов. Спец. премия Союза киноработников ГДР — фильму «Шахтеры» (Великобритания).

Часть X

МЕЖДУНАРОДНЫЕ СПОРТИВНЫЕ СОРЕВНОВАНИЯ

ЧЕМПИОНАТ МИРА ПО БОБСЛЕЮ.

Санкт-Мориц (Швейцария). 19—27 января.

Двойка

1. В. Циммерер и П. Ущнайдер (ФРГ)	— 5.10,25
2. Г. Хайбл и Ф. Ольвертер (ФРГ)	— 5.12,60
3. Ф. Люди и К. Хезели (Швейцария)	— 5.13,69

Четверка

1. ФРГ-I	— 4.49,72
2. Швейцария-II	— 4.50,12
3. Австрия-I	— 4.51,71

ЧЕМПИОНАТ ЕВРОПЫ ПО СКОРОСТНОМУ БЕГУ НА КОНЬКАХ СРЕДИ МУЖЧИН.

Эскильстуна (Швеция). 26—27 января.

1. Е. Класон (Швеция)	— 178,067 очка
2. А. Шёбренд (Норвегия)	— 178,090 очка
3. Х. ван Хелден (Нидерланды)	— 178,825 очка

ЧЕМПИОНАТ ЕВРОПЫ ПО ФИГУРНОМУ КАТАНИЮ.

Загреб (Югославия). 29 января — 2 февраля.

Женщины

1. К. Эррат (ГДР)	— 225,34 (10)*
2. Д. де Леув (Нидерланды)	— 220,40 (26)
3. Л. Драхова (ЧССР)	— 219,75 (27)

Мужчины

1. Я. Хоффман (ГДР)	— 233,73 (11)
2. С. Волков (СССР)	— 228,78 (23)
3. Дж. Карри (Великобритания)	— 229,12 (27)

Парное катание

1. И. Роднина и А. Зайцев (СССР)	— 142,69 (9)
2. Р. Кермер и Р. Эстеррайх (ГДР)	— 137,67 (27)
3. Л. Смирнова и А. Уланов (СССР)	— 137,35 (30)

Танцы на льду

1. Л. Пахомова и А. Горшков (СССР)	— 212,20 (9)
2. Х. Грин и Г. Уотс (Великобритания)	— 205,72 (18)
3. Н. Линичук и Г. Карпоносов (СССР)	— 200,80 (29)

ЧЕМПИОНАТ ЕВРОПЫ ПО СКОРОСТНОМУ БЕГУ НА КОНЬКАХ СРЕДИ ЖЕНЩИН.

Медео (СССР). 2—3 февраля.

1. А. Кэйлен-Деелстра (Нидерланды)	— 183,135 очка
2. Н. Статкевич (СССР)	— 184,226 очка
3. Т. Шелехова (СССР)	— 185,803 очка

ЧЕМПИОНАТ МИРА ПО СКОРОСТНОМУ БЕГУ НА КОНЬКАХ СРЕДИ МУЖЧИН.

Инцелль (Австрия). 9—10 февраля.

1. С. Стенсен (Норвегия)	— 173,150 очка
2. Х. Койперс (Нидерланды)	— 173,305 очка
3. Е. Класон (Швеция)	— 174,763 очка

ЧЕМПИОНАТ МИРА ПО САННОМУ СПОРТУ.

Кёнигзее (ФРГ). 16—17 февраля.

Женщины

1. М. Шуман (ГДР)	— 2.49,38
2. Э. Демляйтнер (Италия)	— 2.50,12
3. У. Рюрольд (ГДР)	— 2.50,63

Мужчины

1. И. Фендт (ФРГ)	— 3.00,00
2. Х. Ринн (ГДР)	— 3.00,05
3. Х. Мюллер (ГДР)	— 3.00,17

Парный спуск

1. Б. Хан и У. Хан (ГДР)	— 1.24,38
2. Х. Шульце и Х. Ю. Нойман (ГДР)	— 1.24,52
3. Р. Шмидт и Ф. Шахнер (Австрия)	— 1.24,81

ЧЕМПИОНАТ МИРА ПО СПРИНТЕРСКОМУ БЕГУ НА КОНЬКАХ.

Инсбрук (Австрия). 16—17 февраля.

Женщины

1. Л. Полас (США)	— 180,415 очка
2. А. Кэйлен-Деелстра (Нидерланды)	— 180,990 очка
3. М. Пфлюг (ФРГ)	— 181,275 очка

Мужчины

1. П. Бьёранг (Норвегия)	— 160,750 очка
2. М. Судзуки (Япония)	— 161,410 очка
3. Э. Блейкер (Нидерланды)	— 161,655 очка

ЧЕМПИОНАТ МИРА ПО ЛЫЖНОМУ СПОРТУ.

Фалун (Швеция). 16—24 февраля.

Женщины

5 км

1. Г. Кулакова (СССР)	— 15.17,42
2. Б. Павлу (ЧССР)	— 15.19,15
3. Р. Сметанина (СССР)	— 15.34,80

10 км

1. Г. Кулакова (СССР)	— 31.25,78
2. Б. Петцольд (ГДР)	— 31.50,55
3. Х. Такало (Финляндия)	— 31.59,24

Эстафета 4 × 5 км

1. СССР	— 1 : 02.57,39
2. ГДР	— 1 : 03.09,14
3. ЧССР	— 1 : 03.52,57

Мужчины

15 км

1. М. Мюрму (Норвегия)	— 41.39,10
2. Г. Гриммер (ГДР)	— 41.40,01
3. В. Рочев (СССР)	— 41.40,65

30 км

1. Т. Магнусон (Швеция)	— 1 : 33.41,40
2. Ю. Мието (Финляндия)	— 1 : 34.34,80
3. Я. Сташель (ПНР)	— 1 : 34.56,49

50 км

1. Г. Гриммер (ГДР)	— 2 : 19.45,26
2. С. Хёних (ЧССР)	— 2 : 21.33,50
3. Т. Магнусон (Швеция)	— 2 : 21.49,42

Эстафета 4 × 10 км

1. ГДР	— 2 : 03.15,85
2. СССР	— 2 : 03.25,30
3. Норвегия	— 2 : 03.46,03

Лыжное двоеборье

1. У. Велинг (ГДР)	— 421,14 очка
2. Г. Деккерт (ГДР)	— 420,28 очка
3. С. Хула (ПНР)	— 417,93 очка

*Сначала — сумма очков, в скобках — сумма мест.

Прыжки со среднего трамплина (70 м)

1. Х. Г. Ашенбах (ГДР) — 258,9 очка
2. Д. Кампф (ГДР) — 241,2 очка
3. А. Боровитин (СССР) — 239,3 очка

Прыжки с большого трамплина (90 м)

1. Х. Г. Ашенбах (ГДР) — 240,4 очка
2. Х. Возипиво (ГДР) — 223,3 очка
3. Р. Хёнль (ЧССР) — 217,1 очка

ЧЕМПИОНАТ МИРА ПО СКОРОСТНОМУ БЕГУ НА КОНЬКАХ СРЕДИ ЖЕНЩИН.

Херенвен (Нидерланды). 23—24 февраля.

1. А. Кэйлен-Деелстра (Нидерланды) — 184,510 очка
2. Т. Аверина (СССР) — 186,869 очка
3. Н. Статкевич (СССР) — 187,385 очка

ЧЕМПИОНАТ МИРА ПО БИАТЛОНУ.

Раубичи (СССР). 26 февраля — 3 марта.

Гонка 10 км

1. Ю. Суутаринен (Финляндия) — 37.42,43 (2)*
2. Г. Бартник (ГДР) — 38.30,73 (4)
3. Т. Вадман (Швеция) — 38.44,03 (2)

Гонка 20 км

1. Ю. Суутаринен (Финляндия) — 1 : 12.07,74 (1)
2. Г. Гырнице (СРР) — 1 : 13.28,92 (1)
3. Т. Свендсбергет (Норвегия) — 1 : 13.37,10 (3)

Эстафета 4 × 7,5 км

1. СССР — 2 : 02.48,75 (4)
2. Финляндия — 2 : 04.08,89 (2)
3. Норвегия — 2 : 05.15,35 (4)

ЧЕМПИОНАТ МИРА ПО РУЧНОМУ МЯЧУ СРЕДИ МУЖСКИХ КОМАНД.

Берлин, Шверин, Магдебург, Дессау, Карл-Маркс-Штадт, Галле (ГДР). 28 февраля — 10 марта.

1. СССР. 2. ГДР. 3. СФРЮ.

ЧЕМПИОНАТ МИРА ПО ФИГУРНОМУ КАТАНИЮ.

Мюнхен (ФРГ). 5—10 марта.

Женщины

1. К. Эррат (ГДР) — 230,95 (12)
2. Д. Хэммил (США) — 228,71 (15)
3. Д. де Леув (Нидерланды) — 221,16 (27)

Мужчины

1. Я. Хоффман (ГДР) — 231,44 (11)
2. С. Волков (СССР) — 227,94 (27)
3. Т. Крэнстон (Канада) — 227,66 (26)

Парное катание

1. И. Родина и А. Зайцев (СССР) — 141,09 (9)
2. Л. Смирнова и А. Уланов (СССР) — 139,05 (21)
3. Р. Кермер и Р. Эстеррайх (ГДР) — 138,53 (24)

Танцы на льду

1. Л. Пахомова и А. Горшков (СССР) — 211,78 (9)
2. Х. Грин и Г. Уотс (Великобритания) — 206,26 (18)
3. Н. Линичук и Г. Карпоносов (СССР) — 201,00 (28)

ЧЕМПИОНАТ МИРА И ЕВРОПЫ ПО ХОККЕЮ.

Хельсинки (Финляндия). 5—20 апреля.

Команды	Поб.	Ничьи	Пор.	Шайбы	Очки
1. СССР	9	0	1	64—18	18
2. ЧССР	7	0	3	57—20	14
3. Швеция	5	1	4	38—24	11
4. Финляндия	4	2	4	34—39	10
5. ПНР	1	2	7	22—64	4
6. ГДР	1	1	8	21—71	3

ЧЕМПИОНАТ ЕВРОПЫ ПО НАСТОЛЬНОМУ ТЕННИСУ.

Нови-Сад (СФРЮ). 6—13 апреля.

Командное первенство

Женщины

1. СССР. 2. ВНР. 3. ЧССР.

Мужчины

1. Швеция. 2. ВНР. 3. СФРЮ.

* В скобках — количество штрафных минут.

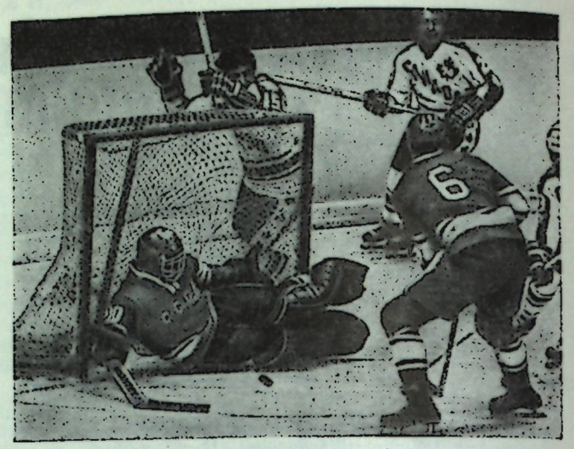

Москва. Октябрь. Товарищеский матч по хоккею сборных команд СССР и Канады.

Личное первенство

Женщины

1. Ю. Магош (ВНР)
2. А. К. Хелльман (Швеция)
3. С. Федорова и З. Руднова (СССР)

Женские пары

1. Ю. Магош и Х. Лоталлер (ВНР)
2. М. Александру (СРР) и А. Грофова (ЧССР)
3. З. Руднова и А. Гедрайтите (СССР), Э. Влайсов и М. Лесаи (СРР)

Мужчины

1. М. Орловски (ЧССР)
2. Г. Гергеи (ВНР)
3. Ч. Юхансон (Швеция) и Д. Шурбек (СФРЮ)

Мужские пары

1. И. Йонер и Т. Клампар (ВНР)
2. С. Бенгтсон и Ч. Юхансон (Швеция)
3. Д. Шурбек и А. Стипанчич (СФРЮ), С. Гомозков и С. Сархоин (СССР)

Смешанные пары

1. З. Руднова и С. Гомозков (СССР)
2. А. Грофова и М. Орловски (ЧССР)
3. М. Александру (СРР) и А. Стипанчич (СФРЮ), К. Бержере и Ж. Секретэн (Франция)

ЧЕМПИОНАТ ЕВРОПЫ ПО ДЗЮ-ДО.

Лондон (Великобритания). 2—5 мая.

Легкий вес

1. С. Мельниченко (СССР)
2. Д. да Коста (Великобритания)
3. Ш. Пицхелаури (СССР) и М. Алжизи (Франция)

Полусредний вес

1. Г. Крюгер (ГДР)
2. В. Двойников (СССР)
3. Э. Дёрбрандт (ФРГ) и Ж. Готье (Франция)

Средний вес

1. Ж. П.Коше (Франция)
2. А. Рейтер (ПНР)
3. Р. Дибелиус (Великобритания) и А. Адамчик (ПНР)

Полутяжелый вес

1. Г. Зувела (СФРЮ)
2. Г. Ноеройтер (ФРГ)
3. Д. Старбрук (Великобритания) и Д. Лоренц (ГДР)

Тяжелый вес

1. Г. Онашвили (СССР)
2. К. Долман (Нидерланды)
3. Р. Берте (Франция) и В. Цугшвердт (ГДР)

Абсолютное первенство

1. С. Новиков (СССР)
2. Ш. Чочишвили (СССР)
3. В. Цугшвердт (ГДР) и И. Варга (ВНР)

Командное первенство

1. СССР. 2. Великобритания. 3. ФРГ. 4. Австрия.

XXVII ВЕЛОГОНКА МИРА.

Варшава — Берлин — Прага. 8—22 мая.

Личный зачет

1. С. Шозда (ПНР) — 42 : 17.44
2. Н. Горелов (СССР) — 42 : 20.48
3. М. Граздира (ЧССР) — 42 : 22.31

Командный зачет

1. ПНР — 127 : 12.05
2. СССР — 127 : 15.14
3. ЧССР — 127 : 17.23

ЧЕМПИОНАТ ЕВРОПЫ ПО МЕЖДУНАРОДНЫМ ШАШКАМ СРЕДИ МУЖЧИН.

Арко-ди-Рива (Италия). 19—26 мая.

1. А. Андрейко (СССР)
2. А. Гантварг (СССР)
3. Ф. Дрост (Нидерланды)

ЧЕМПИОНАТ ЕВРОПЫ ПО ТЯЖЕЛОЙ АТЛЕТИКЕ.

Верона (Италия). 29 мая — 6 июня.

Наилегчайший вес

1. З. Смальцеж (ПНР) — 230 (97,5 + 132,5)
2. Л. Сюч (ВНР) — 227,5 (97,5 + 130)
3. М. Мустафов (НРБ) — 227,5 (100 + 127,5)

Легчайший вес

1. А. Киров (НРБ) — 257,5 (110 + 147,5)
2. В. Аникин (СССР) — 247,5 (110 + 137,5)
3. К. Прохл (ЧССР) — 245 (105 + 140)

Полулегкий вес

1. Г. Тодоров (НРБ) — 272,5 (120 + 152,5)
2. Д. Шанидзе (СССР) — 272,5 (120 + 152,5)
3. Н. Нуриян (НРБ) — 265 (115 + 150)

Легкий вес

1. М. Киржинов (СССР) — 300 (127,5 + 172,5)
2. З. Качмарек (ПНР) — 297,5 (132,5 + 165)
3. В. Легель (Австрия) — 280 (125 + 155)

Полусредний вес

1. Н. Колев (НРБ) — 340 (152,5 + 187,5)
2. П. Венцель (ГДР) — 327,5 (145 + 182,5)
3. В. Куренцов (СССР) — 325 (140 + 185)

Средний вес

1. В. Рыженков (СССР) — 357,5 (160 + 197,5)
2. Т. Стойчев (НРБ) — 347,5 (152,5 + 195)
3. Р. Русев (НРБ) — 345 (157,5 + 187,5)

Полутяжелый вес

1. Д. Ригерт (СССР) — 385 (172,5 + 212,5)
2. А. Николов (НРБ) — 385 (175 + 210)
3. С. Полторацкий (СССР) — 362,5 (162,5 + 200)

1-й тяжелый вес

1. В. Устюжин (СССР) — 390 (162,5 + 227,5)
2. В. Христов (НРБ) — 387,5 (167,5 + 220)
3. Ю. Цицке (ГДР) — 370 (165 + 205)

2-й тяжелый вес

1. В. Алексеев (СССР) — 422,5 (187,5 + 235)
2. Г. Боик (ГДР) — 402,5 (167,5 + 235)
3. С. Рединг (Бельгия) — 400 (175 + 225)

Командное первенство

1. СССР — 94 очка
2. НРБ — 87 очков
3. ГДР — 58 очков

ЧЕМПИОНАТ МИРА ПО ФУТБОЛУ.

Ганновер, Дортмунд, Гельзенкирхен, Дюссельдорф, Гамбург, Мюнхен и др. города (ФРГ). 13 июня — 7 июля.

1. ФРГ. 2. Нидерланды. 3. ПНР. 4. Бразилия.

ЧЕМПИОНАТ МИРА ПО СПОРТИВНОЙ АКРОБАТИКЕ.

Москва (СССР). 12—13 июня.

Прыжки (женщины)

1. Н. Маслобойщикова (СССР) — 39,02
2. Н. Тимофеева (СССР) — 38,32
3. В. Васильева (НРБ) — 37,05

Прыжки (мужчины)

1. Ю. Зикунов (СССР) — 38,96
2. В. Скакун (СССР) — 38,85
3. Л. Ангелов (НРБ) — 38,62

Женские пары

1. НРБ (С. Спасова, К. Лечева) — 37,72
2. ПНР (Б. Адах, М. Лихомска) — 37,55
3. СССР (В. Зелепукина, Т. Бурлакова) — 37,33

Мужские пары

1. СССР (В. Алиманов, В. Назаров) — 38,56
2. НРБ (К. Киров, Д. Драганов) — 37,63
3. ФРГ (И. Бауманн, П. Ландграф) — 36,55

Смешанные пары

1. СССР (Г. Савельева, Ю. Савельев) — 39,02
2. НРБ (А. Мустафова, Р. Харизанов) — 37,95
3. ПНР (Т. Пшола, Ю. Радонь) — 37,52

Женские тройки

1. СССР (Т. Дубровина, Л. Гуляева, Т. Саблина) — 38,29
2. ПНР (С. Яблоньска, А. Яжебчик, Б. Кацишак) — 37,96
3. НРБ (Я. Стефанова, А. Йорданова, Т. Спасова) — 37,12

Мужские четверки

1. СССР (Ю. Золотов, Ш. Вильданов, А. Макаров, В. Слепокуров) — 38,46
2. НРБ (Д. Димитров, Б. Колев, Ю. Инджов, Г. Семенов) — 36,99
3. ВНР (Б. Затрок, М. Шандор, Ф. Пиллер, Ю. Чаки) — 29,72

ЧЕМПИОНАТ ЕВРОПЫ ПО КЛАССИЧЕСКОЙ БОРЬБЕ.

Мадрид (Испания). 21—23 июня.

Наилегчайший вес

1. К. Александру (СРР)
2. А. Шумаков (СССР)
3. А. Кистелли (Италия)

Легчайший вес

1. П. Киров (НРБ)
2. В. Арутюнов (СССР)
3. Н. Гинга (СРР)

Полулегкий вес

1. Ф. Мустафин (СССР)
2. Р. Бьёрлин (Финляндия)
3. И. Дулица (СРР)

Легкий вес

1. А. Кавкаев (СССР)
2. Г. Марков (НРБ)
3. П. Паун (СРР)

Первый полусредний вес

1. Ш. Хисамутдинов (СССР)
2. А. Супрон (ПНР)
3. Х. Веллинг (ГДР)

Второй полусредний вес

1. И. Колев (НРБ)
2. В. Маха (ЧССР)
3. И. Бериашвили (СССР)

Первый средний вес

1. А. Назаренко (СССР)
2. В. Шрётер (ФРГ)
3. А. Бушуль (Франция)

Второй средний вес

1. В. Резанцев (СССР)
2. Д. Хойер (ГДР)
3. В. Фёдорпатаки (СРР)

Полутяжелый вес

1. К. Лозанов (НРБ)
2. Н. Балбошин (СССР)
3. А. Альбрехт (ГДР)

Тяжелый вес

1. Ш. Морчиладзе (СССР)
2. А. Томов (НРБ)
3. Р. Кодряну (СРР)

Командное первенство

1. СССР — 63 очка
2. НРБ — 34 очка
3. СРР — 27 очков

ЧЕМПИОНАТ ЕВРОПЫ ПО ВОЛЬНОЙ БОРЬБЕ.

Мадрид (Испания). 24—26 июня.

Наилегчайший вес

1. В. Токчиналов (СССР)

2. М. Гамбаз (Турция)
3. Т. Кудельский (ПНР)

Легчайший вес

1. О. Николов (НРБ)
2. Т. Пашаев (СССР)
3. В. Стецик (ПНР)

Полулегкий вес

1. П. Желев (НРБ)
2. Д. Брухерт (ГДР)
3. Э. Мюллер (ФРГ)

Легкий вес

1. Д. Жеков (НРБ)
2. Т. Тулот (Франция)
3. З. Столярский (ПНР)

Первый полусредний вес

1. И. Василев (НРБ)
2. М. Ибрагимов (СССР)
3. Г. Брауэр (ГДР)

Второй полусредний вес

1. Р. Ашуралиев (СССР)
2. А. Зегер (ФРГ)
3. Я. Павлов (НРБ)

Первый средний вес

1. В. Новожилов (СССР)
2. Б. Паулитц (ГДР)
3. В. Йорга (СРР)

Второй средний вес

1. Л. Тедиашвили (СССР)
2. П. Курчевский (ПНР)
3. Х. Штотмайстер (ГДР)

Полутяжелый вес

1. Х. Бюттнер (ГДР)
2. И. Ярыгин (СССР)
3. Э. Змуджиевский (ПНР)

Тяжелый вес

1. С. Андиев (СССР)
2. Л. Шимон (СРР)
3. Х. Аухельбаум (ФРГ)

Командное первенство

1. СССР	— 52 очка
2. НРБ	— 39 очков
3. СРР	— 27 очков

УИМБЛДОНСКИЙ ТУРНИР ПО ТЕННИСУ

(неофициальное первенство мира).

Лондон (Великобритания). 24 июня — 7 июля.

Женщины

Одиночный разряд

1. К. Эверт (США)
2. О. Морозова (СССР)
3. В. Уэйд (Великобритания) и К. Мелвилл (Австралия)

Парный разряд

1. И. Гулагонг (Австралия) и М. Майкл (США)
2. Э. Гурлей и К. Кранцке (Австралия)
3. О. Морозова (СССР) и К. Эверт (США), М. Шаллау (США) и Д. Энтони (США)

Мужчины

Одиночный разряд

1. Д. Коннорс (США)
2. К. Розуолл (Австралия)
3. С. Смит и Д. Стоктон (оба — США)

Парный разряд

1. Д. Ньюкомб и Э. Роч (Австралия)
2. Б. Лутц и С. Смит (США)
3. Д. Коннорс (США) и И. Нэстасе (СРР), К. Дриседэйл (ЮАР) и Т. Оккер (Нидерланды)

Смешанный парный разряд

1. Д. Кинг (США) и О. Дэвидсон (Австралия)
2. Л. Чарльз и М. Фаррел (Великобритания)
3. Э. Гурлей и Н. Фрэзер (Австралия), Ф. Дюрр (Франция) и Э. Роч (Австралия)

ЧЕМПИОНАТ ЕВРОПЫ ПО БОРЬБЕ САМБО.

Мадрид (Испания). 27—29 июня.

Наилегчайший вес

1. М. Багаутдинов (СССР)
2. Г. Дамянов (НРБ)
3. Х. Наваррете (Испания)

Легчайший вес

1. М. Ан (СССР)
2. С. Малов (НРБ)
3. Х. Гонзалес (Испания)

Полулегкий вес

1. А. Емиж (СССР)
2. П. Парванов (НРБ)
3. А. Сингх (Великобритания)

Легкий вес

1. Г. Бирюков (СССР)
2. С. Велинов (НРБ)
3. М. Рока (Испания)

Первый полусредний вес

1. О. Павликенов (НРБ)
2. С. Авдонин (СССР)
3. Х. Чеккини (Испания)

Второй полусредний вес

1. С. Курбанов (СССР)
2. М. Биников (НРБ)
3. Р. Бак (Великобритания)

Первый средний вес

1. Г. Костоков (СССР)
2. С. Моралес (Испания)
3. С. Обадов (СФРЮ)

Второй средний вес

1. Г. Маленкин (СССР)
2. Б. Павлич (СФРЮ)
3. И. Докторов (НРБ)

Полутяжелый вес

1. Х. Барбузано (Испания)
2. М. Лукич (СФРЮ)
3. Ф. Найт (Великобритания)

Тяжелый вес

1. В. Кливоденко (СССР)
2. Р. Брэдли (Великобритания)
3. А. Копривленский (НРБ)

Командное первенство

1. СССР	— 61 очко
2. НРБ	— 46 очков
3. Испания	— 36 очков

ЧЕМПИОНАТ МИРА ПО БАСКЕТБОЛУ СРЕДИ МУЖСКИХ КОМАНД.

Сан-Хуан, Кагуас, Понсе (Пуэрто-Рико). 3—14 июля.

1. СССР. 2. СФРЮ. 3. США

ЧЕМПИОНАТ МИРА ПО ПАРУСНОМУ СПОРТУ В КЛАССЕ «ЛЕТУЧИЙ ГОЛЛАНДЕЦ».

Уэймут (Великобритания). 6—13 июля.

1. И. Вольф (ГДР)
2. Г. Хюттнер (ГДР)
3. Х. Фог (Дания)

ЧЕМПИОНАТ МИРА ПО ФЕХТОВАНИЮ.

Гренобль (Франция). 17—27 июля.

Женщины

Рапира

Личное первенство

1. И. Бобиш (ВНР)
2. И. Шварценберген (ВНР)
3. Н. Гилязова (СССР)

Командное первенство

1. СССР. 2. ВНР. 3. СРР.

Мужчины

Рапира

Личное первенство

1. А. Романьков (СССР)
2. К. Монтано (Италия)
3. Ф. Петрушка (Франция)

Командное первенство

1. СССР. 2. ПНР. 3. Франция.

Сабля

Личное первенство

1. М. А. Монтано (Италия)
2. В. Кровопусков (СССР)
3. В. Сидяк (СССР)

Командное первенство

1. СССР. 2. Италия. 3. ВНР

Шпага

Личное первенство

1. Р. Эдлинг (Швеция)
2. Ж. Бродэн (Франция)
3. Б. Лукомский (СССР)

Командное первенство

1. Швеция. 2. ФРГ. 3. ВНР.

ЧЕМПИОНАТ МИРА ПО БОРЬБЕ САМБО.

Улан-Батор (МНР). 26—29 июля.

Наилегчайший вес

1. С. Ходиев (СССР)
2. Х. Моононху (МНР)
3. Г. Дамянов (НРБ)

Легчайший вес

1. И. Малагашвили (СССР)
2. М. Пунстаг (МНР)
3. С. Малов (НРБ)

Полулегкий вес

1. И. Курбаев (СССР)
2. Б. Эрдев (МНР)
3. П. Парванов (НРБ)

Легкий вес

1. З. Умяров (СССР)
2. Х. Панрав (МНР)
3. С. Велинов (НРБ)

1-й полусредний вес

1. А. Хапай (СССР)
2. Д. Баатаржав (МНР)
3. Т. Сантана (Испания)

2-й полусредний вес

1. Г. Васух (МНР)
2. Ю. Курицын (СССР)
3. Х. Гонсалес (Испания)

1-й средний вес

1. Ч. Езерскас (СССР)
2. С. Моралес (Испания)
3. А. Такада (Япония)

2-й средний вес

1. А. Пушница (СССР)
2. Г. Червенков (НРБ)
3. Д. Галдандагва (МНР)

Полутяжелый вес

1. Х. Баянмунх (МНР)
2. И. Янаров (НРБ)
3. Х. Барбузано (Испания).

Тяжелый вес

1. В. Саунин (СССР)
2. Д. Хадбаатор (МНР)
3. А. Копривленский (НРБ)

ЧЕМПИОНАТ МИРА ПО КОННОМУ СПОРТУ (выездка).

Копенгаген (Дания). 14—18 августа.

Личное первенство

1. Р. Климке (ФРГ)	— 1246
2. Л. Линзенхоф (ФРГ)	— 1183
3. Е. Петушкова (СССР)	— 1162

Командное первенство

1. ФРГ	— 5129
2. СССР	— 4804
3. Швейцария	— 4486

ЧЕМПИОНАТ МИРА ПО ВЕЛОСИПЕДНОМУ СПОРТУ.

Монреаль (Канада). 14—24 августа.

Трек

Женщины

Спринт

1. Т. Пильщикова (СССР)
2. С. Новарра (США)
3. Г. Царева (СССР)

Индивидуальная гонка преследования 3 км

1. Т. Гаркушина (СССР)	— 3.58,73
2. В. Смирнова (СССР)	— 4.02,47
3. К. Ван Остен-Хаге (Нидерланды)	— 4.00,36

Мужчины

Спринт

1. А. Ткач (ЧССР)
2. С. Кравцов (СССР)
3. Д. Росси (Италия)

Гит с места 1000 м

1. Э. Раш (СССР)	— 1.07,61
2. Ф. Ферро (Италия)	— 1.07,66
3. Я. Кишковский (ПНР)	— 1.07,79

Индивидуальная гонка преследования 4 км

1. Х. Лутц (ФРГ)	— 4.52,72
2. О. Пиццоферрато (Италия)	— 4.54,24
3. Т. Хушке (ГДР)	— 4.50,49

Командная гонка преследования 4 км

1. ФРГ	— 4.22,20
2. ГДР	— 4.27,36
3. ЧССР	— 4.26,37

Тандем

1. ЧССР (В. Вачкар и М. Вимазал)
2. СССР (В. Семенец и В. Копылов)
3. ПНР (Б. Коцот и А. Бек)

Гонка за лидером 50 км

1. Й. Брейер (ФРГ) — 45.12,41
2. М. Феникс (Нидерланды) — сзади на 1 круг и 200 м
3. М. Эспинос (Испания) — сзади на 4 круга и 180 м

Шоссе

Женщины

Групповая гонка 6,0 км

1. Ж. Гамбийон (Франция)	— 1 : 47.30
2. Б. Цауне (СССР)	— 1 : 47.30
3. К. Ван Остен-Хаге (Нидерланды)	— 1 : 47.30

Мужчины

Групповая гонка 175 км

1. Я. Ковальский (ПНР)	— 4 : 43.10
2. Р. Шурковский (ПНР)	— 4 : 43.10
3. М. Кюн (Швейцария)	— 4 : 43.10

Командная гонка 100 км

1. Швеция	— 2 : 12.22
2. СССР	— 2 : 12.24
3. ГДР	— 2 : 15.15

ЧЕМПИОНАТ МИРА ПО БОКСУ.

Гавана (Куба). 17—30 августа.

Первый наилегчайший вес

1. Х. Эрнандес (Куба)
2. С. Мусоки (Кения)
3. Е. Юдин (СССР) и Э. Родригес (Испания)

Второй наилегчайший вес

1. Д. Родригес (Куба)
2. А. Перес (Венесуэла)
3. В. Засыпко (СССР) и К. Груеску (СРР)

Легчайший вес

1. У. Гомес (Пуэрто-Рико)
2. Х. Ромеро (Куба)
3. Д. Торосян (СССР) и А. Косентино (Франция)

Полулегкий вес

1. Х. Дэвис (США)
2. Б. Кузнецов (СССР)
3. М. Альварес (Куба) и Р. Гарибальди (Панама)

Легкий вес

1. В. Соломин (СССР)
2. С. Куцов (СРР)
3. Л. Эчайде (Куба) и Х. Велльон (Пуэрто-Рико)

Первый полусредний вес
1. А. Калуле (Уганда)
2. В. Колев (НРБ)
3. А. Котей (Гана) и У. Байер (ГДР)

Второй полусредний вес
1. Э. Корреа (Куба)
2. К. Джексон (США)
3. З. Кицка (ПНР) и П. Янков (НРБ)

Первый средний вес
1. Р. Гарбей (Куба)
2. А. Лемус (Венесуэла)
3. А. Климанов (СССР) и Д. Нсубуга (Уганда)

Второй средний вес
1. Р. Рискиев (СССР)
2. А. Нэстак (СРР)
3. Б. Виттенбург (ГДР) и Д. Вуйкович (СФРЮ)

Полутяжелый вес
1. М. Парлов (СФРЮ)
2. О. Коротаев (СССР)
3. О. Заксе (ГДР) и Л. Спинкс (США)

Тяжелый вес
1. Т. Стивенсон (Куба)
2. М. Стинсон (США)
3. Ф. Айнула (Нигерия) и Р. Милич (СФРЮ).

ЧЕМПИОНАТ ЕВРОПЫ ПО ПЛАВАНИЮ, ПРЫЖКАМ В ВОДУ И ВОДНОМУ ПОЛО.

Вена (Австрия). 18—25 августа.

Плавание

Женщины

Вольный стиль 100 м
1. К. Эндер (ГДР) — 56,96
2. А. Франке (ГДР) — 57,82
3. Э. Бригита (Нидерланды) — 58,10

Вольный стиль 200 м
1. К. Эндер (ГДР) — 2.03,22
2. Э. Бригита (Нидерланды) — 2.03,73
3. А. Айфе (ГДР) — 2.05,04

Вольный стиль 400 м
1. А. Франке (ГДР) — 4.17,83
2. К. Дёрр (ГДР) — 4.19,72
3. Н. Каллигарис (Италия) — 4.22,92

Вольный стиль 800 м
1. К. Дёрр (ГДР) — 8.52,45
2. Н. Каллигарис (Италия) — 8.57,93
3. Г. Вегнер (ГДР) — 8.59,79

Брасс 100 м
1. К. Юстен (ФРГ) — 1.12,55
2. Р. Фогель (ГДР) — 1.13,69
3. А. Кацандер (Венгрия) — 1.14,95

Брасс 200 м
1. К. Линке (ГДР) — 2.34,99
2. А.-К. Шотт (ГДР) — 2.38,88
3. М. Юрчения (СССР) — 2.42,04

Баттерфляй 100 м
1. Р. Котер (ГДР) — 1.01,99
2. А. Лейхт (ГДР) — 1.03,63
3. Г. Андерссон (Швеция) — 1.04,67

Баттерфляй 200 м
1. Р. Котер (ГДР) — 2.14,45
2. А. Лейхт (ГДР) — 2.18,45
3. Б. Шварцфельд (ФРГ) — 2.19,71

На спине 100 м
1. У. Рихтер (ГДР) — 1.03,30
2. У. Таубер (ГДР) — 1.05,07
3. Э. Бригита (Нидерланды) — 1.05,94

На спине 200 м
1. У. Рихтер (ГДР) — 2.17,35
2. У. Таубер (ГДР) — 2.18,72
3. Э. Бригита (Нидерланды) — 2.21,33

Комплексное плавание 200 м
1. У. Таубер (ГДР) — 2.18,97
2. А. Хюбнер (ГДР) — 2.23,97
3. И. Фетисова (СССР) — 2.25,40

Комплексное плавание 400 м
1. У. Таубер (ГДР) — 4.52,42
2. Г. Вегнер (ГДР) — 4.58,78
3. С. Ричардсон (Великобритания) — 5.06,71

Эстафета 4×100 м вольным стилем
1. ГДР — 3.52,48
2. Нидерланды — 3.57,08
3. Франция — 3.57,61

Эстафета 4×100 м комбинированная
1. ГДР — 4.13,78
2. ФРГ — 4.23,50
3. Швеция — 4.23,90

Мужчины

Вольный стиль 100 м
1. П. Нокке (ФРГ) — 52,18
2. В. Буре (СССР) — 52,19
3. К. Штейнбах (ФРГ) — 52,31

Вольный стиль 200 м
1. П. Нокке (ФРГ) — 1.53,10
2. К. Штейнбах (ФРГ) — 1.53,72
3. А. Самсонов (СССР) — 1.53,74

Вольный стиль 400 м
1. А. Самсонов (СССР) — 4.02,11
2. Б. Гингшё (Швеция) — 4.03,79
3. А. Крылов (СССР) — 4.04,32

Вольный стиль 1500 м
1. Ф. Пфютце (ГДР) — 15.54,57
2. Д. Картер (Великобритания) — 15.54,78
3. И. Евграфов (СССР) — 16.04,52

Брасс 100 м
1. Н. Панкин (СССР) — 1.05,63
2. В. Куш (ФРГ) — 1.06,04
3. Д. Лэй (Великобритания) — 1.06,17

Брасс 200 м
1. Д. Уилки (Великобритания) — 2.20,42
2. Н. Панкин (СССР) — 2.22,84
3. Д. Лэй (Великобритания) — 2.23,79

Баттерфляй 100 м
1. Р. Пыттель (ГДР) — 55,90
2. Р. Маттес (ГДР) — 56,68
3. Ф. Меув (ФРГ) — 57,60

Баттерфляй 200 м
1. А. Харгитаи (ВНР) — 2.03,80
2. Б. Бринкли (Великобритания) — 2.04,13
3. Х. Флёкнер (ГДР) — 2.04,55

На спине 100 м
1. Р. Маттес (ГДР) — 58,21
2. Л. Ванья (ГДР) — 58,66
3. З. Веррасто (ВНР) — 58,78

На спине 200 м
1. Р. Маттес (ГДР) — 2.04,64
2. З. Веррасто (ВНР) — 2.04,96
3. Р. Рудольф (ВНР) — 2.07,52

Комплексное плавание 200 м
1. Д. Уилки (Великобритания) — 2.06,32
2. Х. Литцман (ГДР) — 2.07,61
3. А. Харгитаи (ВНР) — 2.09,08

Комплексное плавание 400 м
1. А. Харгитаи (ВНР) — 4.28,89
2. Х. Литцман (ГДР) — 4.30,32
3. А. Смирнов (СССР) — 4.32,48

Эстафета 4×100 м вольным стилем
1. ФРГ — 3.30,61
2. СССР — 3.32,01
3. ГДР — 3.33,03

Эстафета 4×200 м вольным стилем
1. ФРГ — 7.39,70
2. СССР — 7.42,06
3. Швеция — 7.43,10

Эстафета 4×100 м комбинированная
1. ФРГ — 3.51,57
2. Великобритания — 3.54,13
3. СССР — 3.54,37

Прыжки в воду

Женщины

Трамплин
1. У. Кнапе (Швеция) — 465,57
2. И. Калинина (СССР) — 460,17
3. Т. Сафонова (СССР) — 455,34

Вышка
1. У. Кнапе (Швеция) — 408,87
2. И. Калинина (СССР) — 399,54
3. Е. Вайцеховская (СССР) — 366,12

Мужчины

Трамплин
1. К. Дибиаси (Италия) — 603,51
2. Ф. Каньотто (Италия) — 593,94
3. В. Страхов (СССР) — 583,71

Вышка
1. К. Дибиаси (Италия) — 562,83
2. Ф. Хофман (ГДР) — 557,28
3. А. Гендриксон (СССР) — 522,51

Водное поло

Место	Страна	Поб.	Нич.	Пор.	Мячи	Очки
1	ВНР	6	1	0	50:27	13
2	СССР	4	2	1	45:36	10
3	СФРЮ	4	2	1	45:38	10
4	Нидерланды	2	2	3	33:35	6
5	Италия	2	2	3	25:32	6
6	СРР	1	2	4	28:34	4
7	Испания	1	2	4	27:37	4
8	ФРГ	1	1	5	22:36	3

ЧЕМПИОНАТ ЕВРОПЫ ПО СТРЕЛЬБЕ ИЗ ЛУКА.

Загреб (СФРЮ). 21—25 августа.

Женщины
1. Б. Гоулд (Великобритания) — 1218 очков
2. Э. Гапченко (СССР) — 1192 очка
3. Г. Архипова (СССР) — 1190 очков

Командный зачет
1. СССР — 3571 очко
2. Великобритания — 3509 очков
3. Швеция — 3374 очка

Мужчины
1. Р. Шифль (ФРГ) — 1243 очка
2. П. Якобс (Бельгия) — 1237 очков
3. Ю. Инкери (Финляндия) — 1225 очков

Командный зачет
1. ФРГ — 3594 очка
2. Дания — 3594 очка
3. Италия — 3587 очков

ЧЕМПИОНАТ ЕВРОПЫ ПО БАСКЕТБОЛУ СРЕДИ ЖЕНСКИХ КОМАНД.

Кальяри, Сассари, Нуоро (Италия). 23 августа — 3 сентября.

1. СССР. 2. ЧССР. 3. Италия.

ЧЕМПИОНАТ МИРА ПО АКАДЕМИЧЕСКОЙ ГРЕБЛЕ СРЕДИ ЖЕНЩИН.

Люцерн (Швейцария). 28 августа — 1 сентября.

Одиночка
1. К. Шайблих (ГДР) — 3.46,52
2. Г. Рамошкене (СССР) — 3.52,38
3. К. Вестерлайн (Бельгия) — 3.53,74

Двойка парная
1. СССР — 3.24,0
2. ФРГ — 3.26,43
3. ГДР — 3.28,78

Двойка без рулевого
1. СРР — 3.43,12
2. ГДР — 3.45,18
3. СССР — 3.45,43

Четверка парная
1. ГДР — 3.19,61
2. СРР — 3.21,92
3. СССР — 3.22,64

Четверка с рулевым
1. ГДР — 3.28,99
2. Нидерланды — 3.31,19
3. СРР — 3.32,71

Восьмерка
1. ГДР — 3.04,82
2. СССР — 3.05,05
3. СРР — 3.08,31

ЧЕМПИОНАТ МИРА ПО ВОЛЬНОЙ БОРЬБЕ.

Стамбул (Турция). 29 августа — 1 сентября.

Наилегчайший вес
1. Х. Мюрселов (НРБ)
2. Р. Гаджиев (СССР)
3. Ж. Бертье (Канада)

Легчайший вес
1. У. Такеда (Япония)
2. А. Реза (Турция)
3. Р. Дмитриев (СССР)

Полулегкий вес
1. В. Юмин (СССР)
2. Р. Кадер (Иран)
3. Д. Брухерт (ГДР)

Легкий вес
1. З. Ойдов (МНР)
2. Д. Жеков (НРБ)
3. В. Акдаг (Турция)

Первый полусредний вес
1. Н. Насруллаев (СССР)
2. Я. Сугавара (Япония)
3. Ц. Нацагдорж (МНР)

Второй полусредний вес
1. Р. Ашуралиев (СССР)
2. Я. Павлов (НРБ)
3. В. Зильберман (Израиль)

Первый средний вес
1. В. Новожилов (СССР)
2. М. Узун (Турция)
3. В. Йорга (СРР)

Второй средний вес
1. Л. Тедиашвили (СССР)
2. И. Абилов (НРБ)
3. М. Гючлю (Турция)

Полутяжелый вес
1. В. Гулюткин (СССР)
2. Х. Баянмунх (МНР)
3. Х. Бюттнер (ГДР)

Тяжелый вес
1. Л. Шимон (СРР)
2. С. Андиев (СССР)
3. Б. Баев (НРБ)

Командное первенство
1. СССР — 52 очка
2. НРБ — 29,5 очка
3. Турция — 25 очков

ЧЕМПИОНАТ МИРА ПО СОВРЕМЕННОМУ ПЯТИБОРЬЮ.

Москва (СССР). 31 августа — 4 сентября.

Личный зачет
1. П. Леднев (СССР) — 5302 очка
2. В. Шмелев (СССР) — 5209 очков
3. Б. Онищенко (СССР) — 5150 очков

Командный зачет
1. СССР — 15673 очка
2. ВНР — 15188 очков
3. СРР — 14456 очков

ЧЕМПИОНАТ ЕВРОПЫ ПО ЛЕГКОЙ АТЛЕТИКЕ.

Рим (Италия). 1—8 сентября.

Женщины

100 м
1. И. Шевиньска (ПНР) — 11,13
2. Р. Штехер (ГДР) — 11,23
3. А. Линч (Великобритания) — 11,28

200 м
1. И. Шевиньска (ПНР) — 22,51

2. Р. Штехер (ГДР) — 22,68
3. М. Л. Пурсиайнен (Финляндия) — 23,17

400 м

1. Р. Салин (Финляндия) — 50,14
2. Э. Штрайдт (ГДР) — 50,69
3. Р. Вильден (ФРГ) — 50,88

800 м

1. Л. Томова (НРБ) — 1.58,1
2. Г. Хоффмайстер (ГДР) — 1.58,8
3. М. Шуман (СРР) — 1.59,8

1500 м

1. Г. Хоффмайстер (ГДР) — 4.02,2
2. Л. Томова (НРБ) — 4.05,0
3. Г. Андерсен (Норвегия) — 4.05,2

3000 м

1. Н. Холмен (Финляндия) — 8.55,2
2. Л. Брагина (СССР) — 8.56,2
3. Дж. Смит (Великобритания) — 8.57,4

Эстафета 4 × 100 м

1. ГДР — 42,51
2. ФРГ — 42,75
3. ПНР — 43,48

Эстафета 4 × 400 м

1. ГДР — 3.25,2
2. Финляндия — 3.25,7
3. СССР — 3.26,1

100 м с барьерами

1. А. Эрхардт (ГДР) — 12,66
2. А. Фидлер (ГДР) — 12,89
3. Т. Новак (ПНР) — 12,91

Прыжки в высоту

1. Р. Витчас (ГДР) — 1 м 95 см
2. М. Карбанова (ЧССР) — 1 м 91 см
3. С. Симеони (Италия) — 1 м 89 см

Прыжки в длину

1. И. Бруженяк (ВНР) — 6 м 65 см
2. Е. Шуранова (ЧССР) — 6 м 60 см
3. П. Хелениус (Финляндия) — 6 м 59 см

Толкание ядра

1. Н. Чижова (СССР) — 20 м 78 см
2. М. Адам (ГДР) — 20 м 43 см
3. Х. Фибингерова (ЧССР) — 20 м 33 см

Метание диска

1. Ф. Мельник (СССР) — 69 м 00 см
2. А. Менис (СРР) — 64 м 62 см
3. Г. Хинцман (ГДР) — 62 м 50 см

Метание копья

1. Р. Фукс (ГДР) — 67 м 62 см
2. Ж. Тодтен (ГДР) — 62 м 10 см
3. Н. Безик-Урбанчич (СФРЮ) — 61 м 66 см

Пятиборье

1. Н. Ткаченко (СССР) — 4776 очков
2. Б. Поллак (ГДР) — 4676 очков
3. З. Спасовходская (СССР) — 4550 очков

Мужчины

100 м

1. В. Борзов (СССР) — 10,27
2. П. Меннеа (Италия) — 10,34
3. К.-Д. Билер (ФРГ) — 10,35

200 м

1. П. Меннеа (Италия) — 20,60
2. М. Оммер (ФРГ) — 20,76
3. Х.-Й. Бомбах (ГДР) — 20,83

400 м

1. К. Хонц (ФРГ) — 45,04
2. Д. Дженкинс (Великобритания) — 45,67
3. Б. Херрман (ФРГ) — 45,78

800 м

1. Л. Сушань (СФРЮ) — 1.44,1
2. С. Оветт (Великобритания) — 1.45,8
3. М. Таскинен (Финляндия) — 1.45,9

1500 м

1. К.-П. Юстус (ГДР) — 3.40,6
2. Т. Хансен (Дания) — 3.40,8
3. Т. Вессингхаге (ФРГ) — 3.41,1

5000 м

1. Б. Фостер (Великобритания) — 13.17,2
2. М. Кушман (ГДР) — 13.24,0
3. Л. Вирен (Финляндия) — 13.24,6

10 000 м

1. М. Кушман (ГДР) — 28.25,8
2. Э. Симмонс (Великобритания) — 28.25,8
3. Дж. Чиндоло (Италия) — 28.27,2

Марафон

1. И. Томпсон (Великобритания) — 2 : 13.18,8
2. Э. Лессе (ГДР) — 2 : 14.57,4
3. Г. Рулантс (Бельгия) — 2 : 16.29,6

Эстафета 4 × 100 м

1. Франция — 38,69
2. Италия — 38,88
3. ГДР — 38,99

Эстафета 4 × 400 м

1. Великобритания — 3.03,3
2. ФРГ — 3.03,5
3. Франция — 3.04,6

110 м с барьерами

1. Г. Дрю (Франция) — 13,40
2. М. Водзиньский (ПНР) — 13,67
3. Л. Водзиньский (ПНР) — 13,71

400 м с барьерами

1. А. Паскоe (Великобритания) — 48,82
2. Ж.-К. Наллэ (Франция) — 48,94
3. Е. Гавриленко (СССР) — 49,32

3000 м с препятствиями

1. Б. Малиновский (ПНР) — 8.15,0
2. А. Гэрдеруд (Швеция) — 8.15,4
3. М. Карст (ФРГ) — 8.18,0

Ходьба 20 км

1. В. Голубничий (СССР) — 1 : 29.30,0
2. Б. Каннеберг (ФРГ) — 1 : 29.38,2
3. В. Шалошник (СССР) — 1 : 31.48,0

Ходьба 50 км

1. К. Хёне (ГДР) — 3 : 59.05,6
2. О. Барч (СССР) — 4 : 02.38,8
3. П. Зельцер (ГДР) — 4 : 04.28,4

Прыжки в высоту

1. Е. Тёрринг (Дания) — 2 м 25 см
2. К. Шапка (СССР) — 2 м 25 см
3. В. Малы (ЧССР) — 2 м 19 см

Прыжки в длину

1. В. Подлужный (СССР) — 8 м 12 см
2. Н. Стекич (СФРЮ) — 8 м 05 см
3. Е. Шубик (СССР) — 7 м 98 см

Прыжки с шестом

1. В. Кишкун (СССР) — 5 м 35 см
2. В. Козакевич (ПНР) — 5 м 35 см
3. Ю. Исаков (СССР) — 5 м 30 см

Тройной прыжок

1. В. Санеев (СССР) — 17 м 23 см
2. К. Корбу (СРР) — 16 м 68 см
3. А. Зонтаг (ПНР) — 16 м 61 см

Толкание ядра

1. Х. Бризеник (ГДР) — 20 м 50 см
2. Р. Райхенбах (ФРГ) — 20 м 38 см
3. Дж. Кэйпс (Великобритания) — 20 м 21 см

Метание диска

1. П. Кахма (Финляндия) — 63 м 62 см
2. Л. Данек (ЧССР) — 62 м 76 см
3. Р. Брух (Швеция) — 62 м 00 см

Метание копья

1. Х. Синтонен (Финляндия) — 89 м 58 см
2. В. Ханиш (ГДР) — 85 м 46 см
3. Т. Торслунд (Норвегия) — 83 м 68 см

Метание молота

1. А. Спиридонов (СССР) — 74 м 20 см
2. И. Заксе (ГДР) — 74 м 00 см
3. Р. Теймер (ГДР) — 71 м 62 см

Десятиборье

1. Р. Сковронек (ПНР) — 8207 очков
2. И. Леруа (Франция) — 8146 очков
3. Г. Кратчмер (ФРГ) — 8132 очка

ЧЕМПИОНАТ МИРА ПО АКАДЕМИЧЕСКОЙ ГРЕБЛЕ СРЕДИ МУЖЧИН.

Люцерн (Швейцария). 3—8 сентября.

Одиночка

1. В. Хёниг (ГДР) — 7.20,11
2. Д. Дитц (США) — 7.23,95
3. Н. Довгань (СССР) — 7.24,74

Двойка парная

1. ГДР — 6.35,95
2. Норвегия — 6.38,34
3. Великобритания — 6.43,32

Двойка без рулевого

1. ГДР — 6.59,09
2. СРР — 7.03,99
3. ПНР — 7.06,64

Двойка с рулевым

1. СССР — 7.21,90
2. ГДР — 7.27,86
3. ЧССР — 7.29,93

Четверка парная

1. ГДР — 6.04,01
2. СССР — 6.05,79
3. ЧССР — 6.08,12

Четверка без рулевого

1. ГДР — 6.19,20
2. СССР — 6.22,83
3. ФРГ — 6.27,01

Четверка с рулевым

1. ГДР — 6.26,38
2. СССР — 6.27,34
3. ФРГ — 6.27,96

Восьмерка

1. США — 5.46,37
2. Великобритания — 5.47,49
3. Новая Зеландия — 5.47,84

ЧЕМПИОНАТ МИРА ПО СТРЕЛЬБЕ.

Бери и Тун (Швейцария). 20—28 сентября.

Женщины

Малокалиберная винтовка 50 м лежа, 60 выстрелов

1. М. Мэрдок-Томпсон (США) — 598 очков
2. Х. Густафссон (Швеция) — 597 очков
3. Н. Шатарова (НРБ) — 594 очка

Командный зачет

1. США — 1778 очков
2. СФРЮ — 1774 очка
3. Швеция — 1771 очко

Стандартная винтовка 3 × 20 выстрелов

1. А. Пелова (НРБ) — 576 очков
2. Н. Шатарова (НРБ) — 574 очка
3. М. Мэрдок-Томпсон (США) — 572 очка

Командный зачет

1. СССР — 1700 очков
2. НРБ — 1699 очков
3. ФРГ — 1689 очков

Пневматическая винтовка

1. Н. Ратникова (СССР) — 386 очков
2. К. Бойко (СССР) — 384 очка
3. Б. Заришя (СССР) — 380 очков

Командный зачет

1. СССР — 1150 очков
2. ПНР — 1121 очко
3. ФРГ — 1111 очков

Спортивный пистолет 30 + 30 выстрелов

1. Н. Столярова (СССР) — 586 очков
2. Г. Жарикова (СССР) — 583 очка
3. З. Симонян (СССР) — 580 очков

Командный зачет

1. СССР — 1749 очков
2. ЧССР — 1728 очков
3. Австралия — 1716 очков

Пневматический пистолет

1. З. Симонян (СССР) — 383 очка
2. А. Матеи (СРР) — 382 очка
3. Н. Столярова (СССР) — 381 очко

Командный зачет

1. СССР — 1141 очко
2. США — 1100 очков
3. ФРГ — 1098 очков

Мужчины

Малокалиберная винтовка 3 × 40 выстрелов

1. Д. Райтер (США) — 1163 очка
2. Л. Уиггер (США) — 1162 очка
3. Л. Басхэм (США) — 1162 очка

Командный зачет

1. США — 4644 очка
2. СССР — 4607 очков
3. ФРГ — 4589 очков

Малокалиберная винтовка 50 м лежа, 60 выстрелов

1. К. Булан (ЧССР) — 599 очков
2. Х. Ансхусхаут (Норвегия) — 597 очков
3. Г. Вайбель (Австрия) — 597 очков

Командный зачет

1. Финляндия — 2372 очка
2. США — 2371 очко
3. ЧССР — 2371 очко

С колена 40 выстрелов

1. В. Пархимович (СССР) — 394 очка
2. Я. Миккинен (Финляндия) — 393 очка
3. Д. Райтер (США) — 391 очко

Командный зачет

1. СССР — 1547 очков
2. США — 1546 очков
3. ФРГ — 1543 очка

Стоя 40 выстрелов

1. Л. Уиггер (США) — 383 очка
2. Г. Кримбахер (Австрия) — 380 очков
3. Л. Басхэм (США) — 378 очков

Командный зачет

1. США — 1508 очков
2. СССР — 1476 очков
3. ВНР — 1474 очка

Боевая произвольная винтовка 3 × 40 выстрелов

1. Л. Басхэм (США) — 1147 очков
2. Д. Фостер (США) — 1140 очков
3. М. Хюрцеллер (Швейцария) — 1133 очка

Командный зачет

1. США — 4543 очка
2. СССР — 4508 очков
3. Швейцария — 4487 очков

Лежа

1. Л. Басхэм (США) — 394 очка
2. У. Вундерлих (ГДР) — 393 очка
3. Л. Уиггер (США) — 392 очка

Командный зачет

1. США — 1555 очков
2. СССР — 1552 очка
3. Швейцария — 1542 очка

С колена

1. Д. Фостер (США) — 387 очков
2. М. Хюрцеллер (Швейцария) — 387 очков
3. Э. Пенданш (ПНР) — 385 очков

Командный зачет

1. ПНР — 1531 очко
2. США — 1530 очков
3. Швейцария — 1522 очка

Стоя

1. Л. Басхэм (США) — 370 очков
2. Д. Фостер (США) — 370 очков
3. В. Агишев (СССР) — 367 очков

Командный зачет

1. США — 1458 очков
2. СССР — 1435 очков
3. ЧССР — 1428 очков

Стандартная винтовка 3 × 20 выстрелов

1. Х. Зауэр (ЮАР) — 576 очков
2. У. Вундерлих (ГДР) — 575 очков
3. Х. Ансхусхаут (Норвегия) — 574 очка

Командный зачет

1. СССР — 2280 очков
2. США — 2278 очков
3. Норвегия — 2268 очков

Армейская винтовка

1. Д. Каймс (США) — 575 очков
2. Л. Уиггер (США) — 575 очков
3. Д. Фостер (США) — 569 очков

Командный зачет

1. США — 2280 очков
2. СССР — 2237 очков
3. ЧССР — 2217 очков

Пневматическая винтовка

1. Э. Пендзиш (ПНР) — 384 очка
2. Л. Басхэм (США) — 384 очка
3. Д. Крамер (США) — 383 очка

Командный зачет

1. ФРГ — 1518 очков
2. США — 1516 очков
3. ПНР — 1512 очков

Малокалиберный пистолет

1. Г. Запольских (СССР) — 566 очков
2. И. Неметины (ЧССР) — 566 очков
3. Х. Фольмер (ГДР) — 565 очков

Командный зачет

1. СССР — 2244 очка
2. ЧССР — 2235 очков
3. Австрия — 2235 очков

Скоростной малокалиберный пистолет (по силуэтам)

1. А. Радке (ФРГ) — 594 очка
2. Х. Вайссенберг (ФРГ) — 594 очка
3. В. Торшин (СССР) — 592 очка

Командный зачет

1. СССР — 2361 очко
2. ЧССР — 2359 очков
3. СРР — 2357 очков

Малокалиберный стандартный пистолет

1. В. Торшин (СССР) — 581 очко
2. Б. Хэрман (США) — 577 очков
3. В. Маргасов (СССР) — 576 очков

Командный зачет

1. СССР — 2303 очка
2. ЧССР — 2268 очков
3. США — 2263 очка

«Бегущий кабан» (постоянная скорость)

1. Х. Беллингродт (Колумбия) — 577 очков
2. В. Постоянов (СССР) — 577 очков
3. А. Газов (СССР) — 572 очка

Командный зачет

1. СССР — 1527 очков
2. ФРГ — 1475 очков
3. США — 1466 очков

«Бегущий кабан» (переменная скорость)

1. В. Постоянов (СССР) — 385 очков
2. А. Кедяров (СССР) — 384 очка
3. А. Газов (СССР) — 383 очка

Командный зачет

1. СССР — 1533 очка
2. ВНР — 1482 очка
3. Швеция — 1468 очков

Крупнокалиберный пистолет (комбинированное упражнение)

1. Д. Юга (СРР) — 591 очко
2. Ф. Хиггинсон (США) — 591 очко
3. Г. Громада (ЧССР) — 591 очко

Командный зачет

1. СССР — 2343 очка
2. США — 2339 очков
3. Финляндия — 2335 очков

Пневматический пистолет

1. Г. Косых (СССР) — 389 очков
2. К. Йон (СРР) — 387 очков
3. Ж. Фажон (Франция) — 386 очков

Командный зачет

1. СССР — 1531 очко
2. ФРГ — 1528 очков
3. ГДР — 1526 очков

Стендовая стрельба

Женщины

Круглый стенд

1. Л. Корчинская (СССР) — 142 очка
2. С. Брикснер (ФРГ) — 141 очко
3. Э. Меландер (Швеция) — 140 очков

Траншейный стенд

1. С. Неттрис (Канада) — 143 очка
2. А. Грош (США) — 137 очков
3. Ф. Роброле (Франция) — 136 очков

Мужчины

Круглый стенд

1. В. Гавликовский (ПНР) — 198 очков
2. Ю. Цуранов (СССР) — 197 очков
3. М. Ремес (Финляндия) — 197 очков

Траншейный стенд

1. М. Каррега (Франция) — 199 очков
2. К. Росатти (Италия) — 195 очков
3. С. Базаньи (Италия) — 195 очков

Командный зачет

1. Франция — 578 очков
2. Италия — 577 очков
3. США — 571 очко

ЧЕМПИОНАТ МИРА ПО ТЯЖЕЛОЙ АТЛЕТИКЕ.

Манила (Филиппины). 21—29 сентября.

Наилегчайший вес

1. М. Нассири (Иран) — 232,5 (100 + 132,5)
2. Д. Кёсеги (ВНР) — 230 (105 + 125)
3. Т. Хорикоси (Япония) — 227,5 (105 + 122,5)

Легчайший вес

1. А. Киров (НРБ) — 255 (110 + 145)
2. Л. Скорупа (ПНР) — 250 (112,5 + 137,5)
3. И. Хосотани (Япония) — 245 (97,5 + 147,5)

Полулегкий вес

1. Г. Тодоров (НРБ) — 280 (125 + 155)
2. Н. Колесников (СССР) — 277,5 (120 + 157,5)
3. Н. Нурикян (НРБ) — 277,5 (122,5 + 150)

Легкий вес

1. П. Король (СССР) — 305 (130 + 175)
2. З. Качмарек (ПНР) — 302,5 (130 + 172,5)
3. Н. Дехнави (Иран) — 295 (130 + 165)

Полусредний вес

1. Н. Колев (НРБ) — 335 (150 + 185)
2. Р. Русев (НРБ) — 332,5 (152,5 + 180)
3. П. Венцель (ГДР) — 322,5 (142,5 + 180)

Средний вес

1. Т. Стойчев (НРБ) — 350 (155 + 195)
2. Л. Йенсен (Норвегия) — 350 (155 + 195)
3. Р. Мильзер (ФРГ) — 347,5 (152,5 + 195)

Полутяжелый вес

1. Д. Ригерт (СССР) — 387,5 (172,5 + 215)
2. С. Полторацкий (СССР) — 367,5 (162,5 + 205)
3. Р. Петцольд (ГДР) — 355 (155 + 200)

1-й тяжелый вес

1. В. Устюжин (СССР) — 380 (167,5 + 212,5)
2. Ю. Цицке (ГДР) — 377,5 (165 + 212,5)
3. Ю. Зайцев (СССР) — 367,5 (160 + 207,5)

2-й тяжелый вес

1. В. Алексеев (СССР) — 425 (185 + 240)
2. С. Рединг (Бельгия) — 390 (170 + 220)
3. Ю. Хойзер (ГДР) — 382,5 (165 + 217,5)

ЧЕМПИОНАТ МИРА ПО КЛАССИЧЕСКОЙ БОРЬБЕ.

Катовице (ПНР). 10—13 октября.

Наилегчайший вес

1. В. Зубков (СССР)
2. К. Александру (СРР)
3. Г. Георгиев (НРБ)

Легчайший вес

1. П. Киров (НРБ)
2. В. Арутюнов (СССР)
3. Н. Гинга (СРР)

Полулегкий вес

1. Ф. Мустафин (СССР)
2. Ю. Липень (ПНР)
3. И. Фриджич (СФРЮ)

Легкий вес

1. К. Липень (ПНР)
2. А. Кавкаев (СССР)
3. Л. Речи (ВНР)

Первый полусредний вес

1. Н. Давидан (СССР)
2. Х. Веллинг (ГДР)
3. А. Супрон (ПНР)

Второй полусредний вес

1. В. Маха (ЧССР)
2. К.-П. Гёпферт (ГДР)
3. И. Бериашвили (СССР)

Первый средний вес

1. А. Назаренко (СССР)
2. Д. Иванов (НРБ)
3. И. Енаке (СРР)

Второй средний вес

1. В. Резанцев (СССР)
2. С. Николов (НРБ)
3. Д. Моня (СРР)

Полутяжелый вес

1. Н. Балбошин (СССР)
2. К. Лозанов (НРБ)
3. Н. Мартинеску (СРР)

Тяжелый вес

1. А. Томов (НРБ)
2. Ш. Морчиладзе (СССР)
3. И. Роднаи (ВНР)

Командное первенство

1. СССР — 55 очков
2. НРБ — 36 очков
3. ПНР — 23 очка

ЧЕМПИОНАТ МИРА ПО ВОЛЕЙБОЛУ.

Мехико, Монтеррей, Тихуана, Толука, Пуэбла, Гвадалахара (Мексика). 12—28 октября.

Женщины

1. Япония. 2. СССР. 3. Южная Корея.

Мужчины

1. ПНР. 2. СССР. 3. Япония.

ЧЕМПИОНАТ МИРА ПО ГРЕБЛЕ НА БАЙДАРКАХ И КАНОЭ.

Мехико (Мексика). 16—20 октября.

Женщины

Байдарка-одиночка

1. А. Оде (ГДР) — 2.09,64
2. Н. Гопова (СССР) — 2.12,33
3. М. Козма (СРР) — 2.15,80

Байдарка-двойка

1. ГДР — 1.56,37
2. СРР — 2.03,63
3. ВНР — 2.03,69

Байдарка-четверка

1. ГДР — 1.40,46
2. СССР — 1.42,61
3. СРР — 1.43,41

Мужчины

Байдарка-одиночка 500 м

1. В. Диба (СРР) — 1.48,93
2. Г. Чапо (ВНР) — 1.49,25
3. Г. Следзевский (ПНР) — 1.50,50

Байдарка-одиночка 1000 м

1. Г. Чапо (ВНР) — 4.03,25
2. Г. Следзевский (ПНР) — 4.04,30
3. О. Перри (Италия) — 4.05,98

Байдарка-одиночка 10 000 м

1. О. Перри (Италия) — 47.02,02
2. А. Шапаренко (СССР) — 47.04,95
3. П. Фёльди (ВНР) — 47.07,21

Байдарка-двойка 500 м

1. ПНР — 1.39,11
2. ВНР — 1.39,15
3. ГДР — 1.39,22

Байдарка-двойка 1000 м

1. ВНР — 3.39,24
2. СССР — 3.41,95
3. ГДР — 3.43,25

Байдарка-двойка 10 000 м

1. СРР — 42.10,00
2. Бельгия — 42.29,87
3. СССР — 43.07,34

Байдарка-четверка 1000 м

1. ГДР — 3.16,38
2. СССР — 3.16,90
3. ВНР — 3.22,98

Байдарка-четверка 10 000 м

1. СССР — 38.01,80
2. ВНР — 38.33,55
3. ПНР — 38.56,15

Байдарка-одиночка 4 × 500 м

1. СРР — 7.24,56
2. СССР — 7.25,36
3. ПНР — 7.29,83

Каноэ-одиночка 500 м

1. С. Петренко (СССР) — 2.03,23
2. К. Цайслер (ГДР) — 2.04,25
3. И. Пацайкин (СРР) — 2.04,31

Каноэ-одиночка 1000 м

1. В. Юрченко (СССР) — 4.33,23
2. К. Цайслер (ГДР) — 4.34,68
3. И. Пацайкин (СРР) — 4.39,29

Каноэ-одиночка 10 000 м

1. Т. Вихман (ВНР) — 49.48,47
2. В. Юрченко (СССР) — 50.04,24
3. И. Пацайкин (СРР) — 51.29,91

Каноэ-двойка 500 м

1. СССР — 1.48,68
2. СРР — 1.50,05
3. ЧССР — 1.50,73

Каноэ-двойка 1000 м

1. СССР — 4.02,68
2. ПНР — 4.05,29
2. СРР — 4.06,92

Каноэ-двойка 10 000 м

1. СССР — 47.12,07
2. ВНР — 47.39,16
3. Франция — 47.45,86

ЧЕМПИОНАТ МИРА ПО СПОРТИВНОЙ ГИМНАСТИКЕ.

Варна (НРБ). 21—27 октября.

Женщины

Многоборье

Командный зачет

1. СССР — 384,15 балла
2. ГДР — 376,55 балла
3. ВНР — 370,60 балла

Личный зачет

1. Л. Турищева (СССР) — 78,450 балла
2. О. Корбут (СССР) — 77,650 балла
3. А. Хельман (ГДР) — 76,875 балла

Первенство на снарядах

Опорный прыжок

1. О. Корбут (СССР) — 19,450 балла
2. Л. Турищева (СССР) — 19,200 балла
3. В. Пердикулова (ЧССР) — 19,075 балла

Брусья

1. А. Цинке (ГДР) — 19,650 балла
2. О. Корбут (СССР) — 19,575 балла
3. Л. Турищева (СССР) — 19,500 балла

Бревно

1. Л. Турищева (СССР) — 19,725 балла
2. О. Корбут (СССР) — 19,525 балла
3. Н. Ким (СССР) — 19,200 балла

Вольные упражнения

1. Л. Турищева (СССР) — 19,775 балла
2. О. Корбут (СССР) — 19,600 балла
3. Р. Сихарулидзе (СССР) — 19,550 балла

Мужчины

Многоборье

Командный зачет

1. Япония — 571,40 балла
2. СССР — 567,35 балла
3. ГДР — 562,40 балла

Личный зачет

1. С. Касамацу (Япония) — 115,500 балла
2. Н. Андрианов (СССР) — 115,375 балла
3. Э. Кенмоцу (Япония) — 114,750 балла

Первенство на снарядах

Брусья

1. Э. Кенмоцу (Япония) — 19,375 балла
2. Н. Андрианов (СССР) — 19,325 балла
3. В. Марченко (СССР) — 18,850 балла

Вольные упражнения

1. С. Касамацу (Япония) — 19,375 балла
2. Х. Кадзияма (Япония) — 19,325 балла
3. А. Керанов (НРБ) — 19,225 балла

Кольца

1. Н. Андрианов (СССР) — 19,525 балла
   Д. Греку (СРР) — 19,525 балла
3. А. Шайна (ПНР) — 19,225 балла

Конь

1. З. Мадьяр (ВНР) — 19,575 балла
2. Н. Андрианов (СССР) — 19,375 балла
3. Э. Кенмоцу (Япония) — 19,225 балла

Опорный прыжок

1. С. Касамацу (Япония) — 19,325 балла
2. Н. Андрианов (СССР) — 19,250 балла
3. Х. Кадзияма (Япония) — 19,225 балла

Перекладина

1. Э. Гингер (ФРГ) — 19,500 балла
2. В. Тюне (ГДР) — 19,450 балла
3. Э. Кенмоцу (Япония) — 19,275 балла

ЧЕМПИОНАТ МИРА ПО МЕЖДУНАРОДНЫМ ШАШКАМ СРЕДИ ЖЕНЩИН.

Амстердам (Нидерланды). 21—30 декабря.

1. Е. Михайловская (СССР)
2. И. Спасская (СССР)
3. Б. Граас (Нидерланды)

Л. Семенова.

ШАХМАТЫ

Главными событиями 1974 г. были соревнования претендентов на матчи с чемпионами мира. В январе — феврале состоялись четвертьфинальные поединки, в которых борьба велась до 3 побед. Вот их результаты: Б. Спасский — Р. Бирн (США) — ½, ½, 1, 1, ½, 1 (Сан-Хуан, Пуэрто-Рико); Т. Петросян — Л. Портиш (ВНР) — ½, ½, ½, ½, 1, ½, ½, ½, 1, 0, ½, 0, 1 (Пальма-де-Мальорка); А. Карпов — Л. Полугаевский — ½, ½, ½, 1, ½, 1, ½, 1 (Москва); В. Корчной — Э. Мекинг (Бразилия) — ½, ½, ½, ½, 1, ½, 1, ½, ½, ½, ½, 0, 1 (Огаста, США). Полуфинальные матчи (апрель — май) принесли победы в Ленинграде Карпову над Спасским — 0, ½, 1, ½, ½, 1, ½, ½, 1, ½, 1; в Одессе — Корчному над Петросяном — 1, ½, 1, 0, 1 (игра шла до 4 побед, но Петросян не смог продолжить матч из-за болезни). В финальной встрече (Москва, сентябрь — ноябрь) Карпов выиграл у Корчного 2-ю, 6-ю и 17-ю партии, проиграл 19-ю и 21-ю, остальные 19 закончились вничью (матч игрался до 5 побед, но с ограничением числа партий до 24).

У шахматисток прошел отборочный турнир в Кисловодске (февраль — март), где утвердились претендентками в порядке занятых мест Н. Александрия, И. Левитина и М. Шуль, а Н. Коноплева выбыла из дальнейшей борьбы. Затем в мае — июне прошли полуфинальные матчи (на большинство из 10 партий, а при равном счете дополнительно до 1-й победы): Александрия — Шуль — 1,1, 0,0, 1, 1, 1, ½—5,5: 2,5 (Рига); Левитина — В. Козловская — 0, ½, 1, ½, 0, 1, 0, 1, ½, ½, ½, 1—6,5 : 5,5 (Кисловодск). Финальный матч был отложен на 1975 г.

В 21-й Олимпиаде (Ницца, июнь) участвовали 73 команды. В полуфинале команда СССР выиграла 4 матча со счетом 4 : 0, уступив Шотландии и МНР по 0,5 очка, а ПНР и Бразилии — по очку. Победа в главном финале принесла команде звание чемпионов мира в 12-й раз подряд.

На 20-м первенстве мира среди студентов (Тиссайд, Великобритания) команда СССР одержала 15-ю победу, набрав 26,5 очков из 36 (2-е место — США, 3-е — ВНР). Однако юные шахматисты уступили с англичанам первенство мира в Маниле (1-е место — Э. Д. Майлс) и Европы — в Гронингене (1-е место — Д. Нанн). 9-й чемпионат дружественных армий в Ленинграде выиграл Я. Клован (2-е место — Е. Васюков, 3-е — В. Карасев). Советские шахматисты победили в традиционном матче команду СФРЮ в Белграде (19,5 : 16,5).

Таль выиграл международные турниры в Люблине и Галле, а в Гастингсе разделил победу с Кузьминым, Л. Сабо (ВНР) и Я. Тимманом (Нидерланды). Крупный турнир в Маниле принес успех Васюкову, 2-е место занял Петросян, 3-е — Б. Ларсен (Дания). Первые призы достались также А. Лейну в Нови-Сад (СФРЮ), В. Смыслову в Рейкьявике (2-е место — Д. Форинтош — ВНР, 3—4-е — Д. Бронштейн и Д. Велимирович — СФРЮ), В. Цешковскому в Бухаресте, М. Тайманову в Албене (НРБ), Карасеву в Полянице-Здруй (ПНР), Ваганяну в Крагуеваце (ЧССР), Б. Гулько с Тимманом в Сомборе. Полугаевский выиграл 10-й юбилейный турнир памяти А. Чигорина в Сочи (2—3-е места — А. Суэтин и Л. Эспиг — ГДР), а в Золингене разделил победу с Л. Кавалеком (США) (3—4-е места — Спасский и Б. Куранца — СФРЮ). В Амстердаме В. Тукмаков финишировал вместе с Б. Ивковым (СФРЮ) и В. Янса (ЧССР) (в турнире мастеров первым был С. Макарычев). Дважды делил успех Т. Георгадзе: в Тбилиси с Э. Гуфельдом и в Дечине (ЧССР) с Е. Свешниковым. Советские шахматисты уступили победы на Кубе У. Андерссону (Швеция) (2-е место — Гуфельд, 3—4-е — Васюков и Р. Кнаак — ГДР), во Вриячке-Бане (СФРЮ) Д. Саксу (ВНР) (2-е место — Тайманов), в Лас-Пальмасе — Л. Любоевичу (СФРЮ) (2—3-е места — Белявский и Ф. Олафссон — Исландия, 4—7-е — Полугаевский, Андерссон, Ларсен и Г. Гарсиа — Куба), на Солнечном Береге (НРБ) В. Горту (ЧССР) (2-е место Н. Ерменков — НРБ, 3-е — Тайманов). Успешно выступила в мужском турнире в Дортмунде Гаприндашвили, разделив 3—4-е места с М. Дамяновичем (СФРЮ); 1—2-е места — Сабо и В. Чокылтя (СРР), а также выиграла женский турнир в Белграде. Первые призы завоевали также Козловская в Липецке (2-е место — А. Кислова), Э. Эпштейн в Галле, А. Мкртчан в Ташкенте и 13-летняя М. Чибурданидзе в Брашове — СРР. Юношеский турнир в Бельгии выиграл А. Мачульский, а во Франции Е. Владимиров пропустил вперед Д. Местела (Англия).

Л. Абрамов.

Команды	1	2	3	4	5	6	7	8	9	10	11	12	13	14	15	16	Очки	Место
1. СССР	●	2½	3	2	3	2	3½	3½	3	3	3½	4	2½	2½	4	4	46	1
2. Югославия	1½	●	1½	2	2½	1	2½	2	3½	2	3	3½	3	3½	2	4	37½	2
3. США	1	2½	●	1½	2½	2	1½	3	2½	3	2	3	3½	2½	3½	2½	36½	3
4. Болгария	2	2	2½	●	2	1½	2	2	2	3	3	3	2	2½	4	3	36½	4
5. Нидерланды	1	1½	1½	2	●	2	2	2	2½	2½	3½	2½	2½	3	3	4	35½	5
6. Венгрия	2	3	2	2½	2	●	2½	1	1½	2½	1	2½	2½	3½	3	3½	35	6
7. ФРГ	½	1½	2½	2	2	1½	●	2	2	2½	2½	2½	2	3	3	3	32	7
8. Румыния	½	2	1	2	2	3	2	●	2	2	2	2	3	1	2½	2½	29½	8
9. Чехословакия	1	½	1½	2	1½	2½	2	2	●	3	1	1½	2	3	3½	2½	29½	9
10. Англия	1	2	1	1	1½	1½	1½	2	1	●	2	2	2	2	2	3½	26	10
11. Филиппины	½	1	2	1	½	3	1½	2	3	2	●	1	2	2½	2½	2½	25½	11
12. Испания	0	½	1	1	1½	1½	1½	2	2½	2	3	●	2	2½	1½	3	25½	12
13. Швеция	1½	1	½	1	1½	1½	2	1	2	2	3	2	●	2	1½	2½	25	13
14. Аргентина	1½	½	1½	2	1	½	1½	3	1	2	2	1½	2	●	2	1½	23½	14
15. Финляндия	0	2	½	1½	1	1	1	1½	½	2	1½	2½	2½	2	●	2½	22	15
16. Уэльс	0	0	1½	0	0	½	1	1½	1½	½	1½	1	1½	2½	1½	●	14½	16

Золотые медали завоевали Карпов — 12 из 14 — лучший результат на 1-й доске, Корчной — 11,5 из 15, Спасский — 11 из 15, Петросян — 12,5 из 14 — абсолютно лучший результат Олимпиады, М. Таль — 11,5 из 15, Г. Кузьмин — 12,5 из 15. На 6-й женской Олимпиаде (Медельин, Колумбия, сентябрь) советские шахматистки выиграли все 8 партий (4 матча) в полуфинале, а в финале набрали одинаковое число очков — по 13,5 из 18 — с командой СРР, но дополнительный матч (3 : 1) принес в 6-й раз подряд золотые медали, которые получили Н. Гаприндашвили — 10 из 12, Александрия — 6,5 из 8, Левитина — 8 из 10; 3—4-е места разделили команды НРБ и ВНР.

Часть XI

БИОГРАФИЧЕСКИЕ СПРАВКИ*

А

АБОВ Юрий Георгиевич (р. 1922 г.) — советский физик, лауреат Ленинской премии 1974 г., присужденной за участие в цикле работ по экспериментальному обнаружению и исследованию несохранения пространственной четности в ядерных электромагнитных переходах. Член КПСС с 1955 г. Доктор физ.-мат. наук с 1969 г. В 1947 г. окончил МГУ. С 1947 г.— в Ин-те теоретической и экспериментальной физики, с 1963 г.— ст. научный сотрудник, зав. лабораторией.

АГАДЖАНОВА (Агаджанова-Шутко) Нина (Нуне) Фердинандовна (8 ноября 1889 г.— 14 декабря 1974 г.) — советский партийный деятель, педагог, киносценарист. Член КПСС с 1907 г. Училась на педагогических курсах в Екатеринодаре. Вела нелегальную парт. работу в Воронеже, Орле, Москве, Иваново-Вознесенске, Петербурге. В 1914—15 гг.— член Выборгского комитета партии в Петрограде. В 1914 г.— отв. секретарь журнала «Работница». За революционную деятельность 5 раз отбывала тюремное заключение, дважды ссылку. Активная участница Февральской и Октябрьской революций 1917 г.: член Петербургского и Выборгского комитетов партии, депутат Петроградского совета от Выборгского р-на. В 1918—1919 гг.— на подпольной работе в тылу белогвардейских войск, в Новороссийске и Ростове-на-Дону. В 1919 г.— член подпольного Донского областного комитета РКП(б). В 1920 г.— отв. секретарь Белорусского ВРК. В 1921—22 гг.— сотрудник советского посольства в Праге, в 1934—38 гг.— в Риге. С 1924 г. начала работать на киностудиях. Автор сценария «Броненосец „Потемкин“» и ряда др. фильмов. В 1945—52 гг.— на педагогической работе во ВГИКе. Персональная пенсионерка.

АГАНБЕГЯН Абел Гезевич — советский экономист, академик с 1974 г. См. Ежегодник БСЭ 1965 г., с. 585.

АЗЕРЕДУ да СИЛВЕЙРА (Azeredo da Silveira) Антониу Франсиску (р. 1917 г.) — мин. ин. дел Бразилии с марта 1974 г. Окончил ин-т Рио-Бранко. С 1945 г.— на дипломатич. работе. В 1961—63 гг.— ген. консул в Париже. В 1966—68 гг.— постоянный представитель в отделении ООН в Женеве. В 1968—1974 гг.— посол в Аргентине. Был также представителем Бразилии в ОАГ, ГАТТ и ЮНКТАД.

АНОХИН Петр Кузьмич (р. 1898 г.) — советский физиолог, академик, скончался 6 марта 1974 г. См. Ежегодник БСЭ 1967 г., с. 600; 1973 г., с. 612.

АРБАТОВ Георгий Аркадьевич — советский историк, экономист, академик с 1974 г. См. Ежегодник БСЭ 1971 г., с. 579.

АРТЮХИН Юрий Петрович (р. 1930 г.) — летчик-космонавт СССР, Герой Советского Союза с 20 июля 1974 г., подполковник-инженер, борт-инженер космического корабля «Союз-14», выведенного 3 июля 1974 г. на орбиту искусственного спутника Земли. Вместе с П. Р. Поповичем 15 суток находился в полете на орбитальной научной станции «Салют-3», состыкованной с космическим кораблем. 19 июля 1974 г., после выполнения обширной программы научно-технических и медико-биологических исследований и экспериментов, совершил посадку на корабле «Союз-14» в 140 км ю.-в. Джезказгана. Член КПСС с 1957 г. В 1958 г. окончил Военно-воздушную инженерную академию им. Н. Е. Жуковского и работал в одной из научно-исследовательских лабораторий академии. С 1963 г. — в отряде космонавтов.

АСИМОВ Мухамед Сайфитдинович — советский философ, член-корреспондент АН СССР с 1974 г. См. Ежегодник БСЭ 1966 г., с. 576.

АСТАУРОВ Борис Львович (р. 1904 г.) — советский биолог, академик, скончался 21 июня 1974 г. См. Ежегодник БСЭ 1967 г., с. 600.

АХМЕД Фахруддин Али (р. 1905 г.) — президент Индии с августа 1974 г. Родился в Дели в мусульманской семье. По образованию юрист. С 1931 г.— член партии Индийский национальный конгресс (ИНК), с 1936 г.— член Всеиндийского комитета ИНК. Активный участник нац.-освободительного движения, во время английского колониального господства в Индии неоднократно подвергался тюремному заключению. В 1957—1966 гг.— мин. финансов, юстиции, общинного развития и местного самоуправления в индийском штате Ассам. В 1966—1970 гг. занимал ряд руководящих постов в правительстве Индии. В 1970 г.— августе 1974 г.— мин. с. х-ва Индии.

Б

БАЛЬЧУНАС Витаутас-Казимерас Мечислово (р. 1924 г.)— советский архитектор, лауреат Ленинской премии 1974 г. (член авторского коллектива), присужденной за архитектуру жилого р-на Лазданай в Вильнюсе. Заслуженный архитектор Лит. ССР с 1974 г. В 1950 г. окончил архитектурный ф-т Каунасского ун-та. В 1950—51 гг.— ст. архитектор отдела по делам архитектуры Шяуляйского облисполкома, в 1951—60 гг.— гл. архитектор — зам. директора Научно-реставрационной производственной мастерской (Вильнюс), в 1956—64 гг.— инженер по технадзору АН Лит. ССР (по совместительству), с 1960 г.— гл. архитектор Ин-та проектирования городского строительства Лит. ССР (с 1973 г. преподает в Вильнюсском инженерно-строительном ин-те). Основные работы: 16 индивидуальных жилых домов в разных городах республики, 9 проектов колхозных поселков в районе Укмерге, санаторий на 350 мест в Друскининкай и др.

БАННОНИС Донатос Юозович — советский актер, народный артист СССР с 1974 г. См. Ежегодник БСЭ 1968 г., с. 595.

БАРУА Дев Канта (р. 1914 г.) — пред. партии Индийский национальный конгресс (ИНК) с октября 1974 г. Родился в Дибругархе (штат Ассам). Окончил Бенаресский ун-т. Бакалавр права. В 1938—45 гг.— секретарь к-та ИНК в Ассаме. В 1950 г. избран в Законодательное собрание (ЗС) Ассама, в 1952 г.— в Народную палату (НП) парламента Индии. В 1952—57 гг.— зам. гл. парламентского организатора ИНК в НП. В 1962 г. вновь избран в ЗС Ассама и вошел в правительство штата. В 1962—66 гг.— спикер ЗС и мин. просвещения и кооперации Ассама. В 1970—73 гг.— губернатор штата Бихар. В 1973 г.— октябре 1974 г.— мин. нефтехимической пром-сти Индии. В 1973 г. избран в Совет штатов парламента Индии.

БАТМУНХ Жамбын (р. 1926 г.) — пред. Совета министров МНР с июня 1974 г. Родился в Убсунурском аймаке в семье бедного арата-скотовода. В 1951 г. окончил Монгольский гос. ун-т, по образованию экономист. В 1951—52 гг.— преподаватель Монгольского гос. ун-та и педагогического ин-та, в 1952—1958 гг.— преподаватель, затем проректор Высшей партийной школы при ЦК МНРП. В 1961 г. окончил в Москве Академию общественных наук при ЦК КПСС, где защитил диссертацию и получил ученую степень кандидата экономических наук. В 1961—67 гг. работал в аппарате ЦК МНРП, затем был зав. кафедрой политической экономии, проректором и ректором Экономического ин-та. В 1967—73 гг.— проректор, а затем ректор Монгольского гос. ун-та. В 1973—74 гг.— зав. отделом науки и образования ЦК МНРП, а затем зам. пред. Совета министров МНР. С 1971 г.— член ЦК МНРП, с июня 1974 г.— член Политбюро ЦК.

БЕЛЕЦКАЯ Ирина Петровна (р. 1933 г.) — советский химик, член-корреспондент АН СССР с 1974 г. Доктор химиче-

*) Как и в предыдущих выпусках, в Ежегоднике БСЭ 1975 г. помещены краткие биографические справки о советских и зарубежных государственных и партийных деятелях, занявших посты в 1974 г., о лауреатах международных Ленинских премий «За укрепление мира между народами» за 1973—74 гг., лауреатах Ленинской премии 1974 г., лауреатах Нобелевской премии 1974 г., о лицах, удостоенных почетных званий, и о некоторых др. советских и зарубежных деятелях.

ских наук с 1964 г. В 1955 г. окончила МГУ и работает там же (ст. лаборант, мл. научный сотрудник, ассистент, ст. научный сотрудник), с 1971 г.— профессор кафедры.

БЕЛОВ Николай Васильевич — советский кристаллограф и геохимик, академик, лауреат Ленинской премии 1974 г., присужденной за цикл работ по структурной минералогии. См. Ежегодник БСЭ 1970 г., с. 584.

БЕЛЫШЕВ Александр Викторович (6 августа 1893 г.— 4 августа 1974 г.) — член КПСС с 1917 г. Трудовую деятельность начал токарем на текстильной ф-ке в Нерехте в 1912 г. В 1913 г. был призван на военную службу в Балтийский флот, служил машинистом на крейсере «Аврора». Участвовал в Февральской революции 1917 г. Был председателем судового комитета, членом Центробалта 1-го и 2-го созывов. В дни Октябрьского вооруженного восстания был назначен комиссаром «Авроры». В 1918—29 гг.— на профсоюзной работе во Владимирской губ., был избран пред. губернского профсоюза транспортных рабочих. С 1929 г.— зам. директора Ленинградской центральной лаборатории проводной связи. После окончания в 1935 г. Ленинградской промакадемии работал инженером в системе Ленэнерго. С 1954 г.— персональный пенсионер.

БЕЛЯКОВ Ростислав Аполлосович (р. 1919 г.) — советский специалист в области машиностроения, член-корреспондент АН СССР с 1974 г. Член КПСС с 1944 г. Доктор технических наук с 1973 г. Герой Социалистического Труда с 1971 г. В 1941 г. окончил Московский авиационный ин-т. С 1941 г.— на инженерно-конструкторской и руководящей работе. Лауреат Ленинской премии 1972 г. Лауреат Государственной премии СССР 1952 г.

БЕРДНИКОВ Георгий Петрович (р. 1915 г.) — советский историк литературы, член-корреспондент АН СССР с 1974 г. Член КПСС с 1942 г. Доктор филологических наук с 1962 г. Профессор с 1963 г. В 1939 г. окончил ЛГУ. В 1940—41 гг. и в 1946—47 гг.— аспирант там же. В 1941—46 гг.— в Советской Армии. В 1947—63 гг.— в ЛГУ (преподаватель, научный сотрудник, доцент, профессор). В 1963—67 гг.— зам. министра культуры РСФСР. С 1967 г.— в аппарате ЦК КПСС. Одновременно: в 1952—56 гг.— директор 1-го Ленинградского педагогического института иностранных языков; в 1958—63 гг.— ректор Ленинградского института театра, музыки и кинематографии.

БЕРИТАШВИЛИ (Б е р и т о в) Иван Соломонович (р. 1884 г.) — советский физиолог, академик, скончался 29 декабря 1974 г. См. Ежегодник БСЭ 1965 г., с. 587.

БИЕЛКА-КАРЛТРОЙ (Bielka-Karltreu) Эрих (р. 1908 г.) — мин. ин. дел Австрии с июля 1974 г. Окончил юридический ф-т ун-та и консульскую академию в Вене. Имеет степень доктора права. Формально не принадлежит ни к какой политической партии. В 1935—38 гг. работал в ген. консульстве Австрии в Мюнхене. После захвата Австрии гитлеровской Германией был уволен с работы; подвергался преследованиям со стороны нацистов. После освобождения Австрии в 1945 г. вновь поступил на дипломатическую службу. В 1952—58 гг.— посол в Турции и по совместительству в Афганистане и Иране. В 1958—62 гг. возглавлял экономический департамент МИД, в 1962—67 гг.— ген. секретарь МИД. В 1967—72 гг.— посол в Швейцарии, в 1972—74 гг.— посол во Франции.

БОЛОТИН Владимир Васильевич (р. 1926 г.) — советский ученый в области механики, член-корреспондент АН СССР с 1974 г. Член КПСС с 1954 г. Доктор технических наук с 1952 г. Профессор с 1954 г. В 1948 г. окончил Московский ин-т инженеров ж.-д. транспорта. С 1948 г.— в Московском энергетическом ин-те (аспирант, ассистент, доцент), с 1958 г.— зав. кафедрой ин-та.

БОЛЬШЕВ Логин Николаевич (р. 1922 г.) — советский математик, член-корреспондент АН СССР с 1974 г. Доктор физ.-мат. наук с 1966 г. В 1940—46 гг.— в Советской Армии. В 1951 г. окончил МГУ, в 1954 г.— аспирантуру при МГУ, с 1955 г. работает там же (ассистент, ст. научный сотрудник, с 1969 г.— профессор). Одновременно: в 1951—60 гг.— мл. научный сотрудник Математического ин-та АН СССР; с 1964 г.— зав. отделом ин-та.

БОРОДАВКИН Владимир Александрович (23 мая 1890 г.— август 1974 г.) — член КПСС с 1909 г., участник революционного движения и Гражданской войны в Приморье. Родился в семье рабочего. Революционную деятельность начал в Забайкалье. Принимал участие в работе местных социал-демократических групп во Владивостоке, Никольске, Уссурийске. В 1911 г. был призван в армию. В 1916 г. откомандирован на Путиловский з-д в Петроград. В феврале 1917 г. был избран помощником комиссара Нарвского р-на. В дни Октябрьской революции — один из комиссаров Владивостокской крепости. В годы Гражданской войны участвовал в организации объединенного добровольческого отряда «Пролетарий» для борьбы с оккупантами и белогвардейцами Приморья. С 1920 г.— на партийной работе в Народной Революционной армии и на руководящей работе в военной администрации ДВР. С 1923 г.— на советской работе: пред. Спасского уездного исполкома Совета, нач. отдела Владивостокского окружного исполкома, пред. Окружного исполкома г. Сретинска, член Президиума Дальневосточного краевого исполкома и пред. Хабаровского Горсовета, пред. Владивостокской городской КК РКП. В 1932—34 гг.— член партколлегии Приморской областной РКИ. Участник Великой Отечественной войны. С 1956 г.— на пенсии.

БОЯДЖИЕВ Григорий Нерсесович (14 марта 1909 г.— 16 мая 1974 г.) — советский театровед и театральный критик, доктор искусствоведения (с 1958 г.), профессор (с 1960 г.). В 1930 г. окончил Ростовский ун-т. Печататься начал в 1929 г. Основные работы посвящены гл. обр. истории западноевропейского (преимущественно французского) и советского театра: «История западноевропейского театра. От возникновения до 1789 года» (совм. с А. К. Дживелеговым, 1941 г.), «Театральность и правда» (1945 г.), «В. П. Марецкая» (1954 г.), «Театральный Париж сегодня» (1960 г.), «Поэзия театра» (1960 г.), «Мольер» (1967 г.), «От Софокла до Брехта...» (1969 г.) и др. Один из авторов «Истории западноевропейского театра» (тт. 1—6, 1956—74 гг.). Вел педагогическую работу (с 1932 г.) в ГИТИСе.

БРЕДИКИС Витаутас Юстино (р. 1930 г.) — советский архитектор, лауреат Ленинской премии 1974 г. (член авторского коллектива), присужденной за архитектуру жилого р-на Лазданай в Вильнюсе. В 1955 г. окончил Гос. художественный ин-т Лит. ССР. В 1955—65 гг. работал в Ин-те проектирования городского строительства Лит. ССР (арх., ст. арх., гл. арх. проектов), с 1965 г. преподает в Художественном ин-те Лит. ССР (с 1971 г.— доцент). Основные работы: жилой квартал в районе Антакальнис в Вильнюсе, 6-комплектная типовая школа для сельской местности, автовокзал в Вильнюсе (автор проектов); серия типовых жилых домов 1—318, экспериментальный крупнопанельный жилой дом (совм. с др. авторами) и др.

БРУК Исаак Семенович (8 ноября 1902 г.— 6 октября 1974 г.) — советский ученый в области электротехники и вычислительной техники. Член-корреспондент АН СССР с 1939 г. В 1925 г. окончил Московское высшее техническое училище и до 1935 г. работал в Харькове. В 1935—56 гг.— в Энергетическом ин-те АН СССР. В 1956—58 гг.— зав. Лабораторией управляющих машин и систем АН СССР. С 1958 г.— в Ин-те электронных управляющих машин.

БУГАЕВ Виктор Антонович (р. 1908 г.) — советский метеоролог, член-корреспондент АН Узб. ССР, скончался 2 апреля 1974 г. См. Ежегодник БСЭ 1972 г., с. 596.

БУЗНИЦКИЙ Александр Григорьевич (р. 1911 г.) — член Центральной Ревизионной Комиссии КПСС, скончался 16 января 1974 г. См. Ежегодник БСЭ 1971 г., с. 584.

БУНКИН Борис Васильевич — советский физик, специалист в области радиотехники и электроники, академик с 1974 г. См. Ежегодник БСЭ 1969 г., с. 579.

БУТЕНКО Раиса Георгиевна (р. 1920 г.) — советский биолог, член-корреспондент АН СССР с 1974 г. Доктор биологических наук с 1963 г. Профессор с 1971 г. В 1943 г. окончила Сельскохозяйственную академию им. К. А. Тимирязева, в 1947 г. аспирантуру при Академии и до 1956 г. работала там же. С 1956 г.— в Ин-те физиологии растений АН СССР, с 1968 г.— зав. лабораторией ин-та.

БЫХОВСКИЙ Борис Евсеевич (р. 1908 г.) — советский паразитолог, академик, скончался 26 января 1974 г. См. Ежегодник БСЭ 1965 г., с. 588.

В

ВАЛЮШКИС Гедиминас Станиславович (р. 1927 г.) — советский архитектор, лауреат Ленинской премии 1974 г. (член авторского коллектива) за архитектуру жилого района Лазданай в Вильнюсе. Заслуженный строитель Лит. ССР с 1970 г. Член КПСС с 1963 г. В 1951 г. окончил Гос. художественный ин-т Лит. ССР. В 1951—53 гг.— ст. инженер, арх. республиканской арх. мастерской, в 1953—62 гг.— ст. арх., рук. группы, гл. арх. проекта Ин-та проектирования городского строительства, с 1962 г.— нач. управления строительства и архитектуры Вильнюсского горисполкома, гл. арх. города. Работы (индивидуальные и совм. с др. авторами): жилые дома и кварталы в Вильнюсе, жилой дом в Дотнуве и др.

ВАН МИН Чэнь Шао-юй (9 апреля 1904 г.— 27 марта 1974 г.) — деятель Коммунистической партии Китая, ветеран международного коммунистического движения. Родился в провинции Аньхой. С 1925 г.— член КПК. В 1926—29 гг. учился в Москве в Коммунистическом ун-те трудящихся Востока и в аспирантуре НИИ нац.-колониальных проблем. В 1931 г. стал членом ЦК, Политбюро ЦК и секретарем ЦК КПК. В 1932—1937 гг.— представитель КПК в Коминтерне, в 1932—43 гг.— член президиума исполкома Коминтерна. В годы войны против японских захватчиков (1937—45 гг.) — зав. отделом единого фронта ЦК КПК, секретарь Чанцзянского бюро ЦК КПК. На 7-м (1945 г.) и 8-м (1956 г.) съездах КПК избирался членом ЦК КПК. В 1949—54 гг.— член правления Общества китайско-советской дружбы. В 1956 г. по состоянию здоровья с разрешения ЦК КПК выехал в СССР. В ходе «культурной революции» неоднократно подвергался критике в офиц. китайской печати как противник Мао Цзэ-дуна. Умер в Москве.

ВАН ЦЗЯ-СЯН (1907 г.— 25 января 1974 г.) — деятель Коммунистической партии Китая. Родился в уезде Цзинсянь (провинция Аньхой). С 1928 г.— член КПК. В 1945—49 гг.— кандидат в члены ЦК КПК. В 1945—50 гг.— зав. отделом пропаганды ЦК КПК. В 1949 стал членом ЦК КПК. В 1949—1951 гг.— первый посол КНР в СССР. В 1949—59 гг.— зам. мин. ин. дел КНР. В 1951—59 гг.— член правления Общества китайско-советской дружбы. В 1956 г. стал секретарем ЦК КПК. Член Всекитайского к-та Народного политического консультативного совета Китая (НПКСК) 2-го и 3-го созывов, делегат от КПК в НПКСК 4-го созыва. В ходе «культурной революции» смещен с постов секретаря ЦК КПК и зав. отделом ЦК КПК. В 1973 г. избран членом ЦК КПК.

ВАРНАЛИС Костас (26 февраля 1884 г. — декабрь 1974 г.) — греческий писатель и общественный деятель. Первый его сборник стихов «Соты» (1905 г.) носил гедонистско-эстетский характер. В 20—30-х гг. перешел к социальной тематике (сборники «Свет, который жжет», «Осажденные рабы» и др.). В его произведениях звучит протест против войны и насилия, призыв к изменению несправедливого общественного строя. Выступал как автор сатирических повестей-памфлетов, литературно-критических очерков. Подвергался преследованиям со стороны реакции. В 1958 г. был удостоен Международной Ленинской премии «За укрепление мира между народами».

ВЕКШИНСКИЙ Сергей Аркадьевич (27 октября 1896 г.— 20 сентября 1974 г.) — советский ученый, специалист в области электровакуумной техники. Член КПСС с 1940 г. Член-корреспондент АН СССР с 1946 г. Академик с 1953 г. Герой Социалистического Труда с 1956 г. В 1922—28 гг.— гл. инженер завода в Ленинграде. В 1928—36 гг.— зав. вакуумной лабораторией, в 1936—39 гг.— гл. инженер, в 1939—1941 гг.— консультант завода «Светлана» в Ленинграде. В 1941—46 гг. работал в Новосибирске. С 1947 г.— директор н.-и. ин-та. Лауреат Гос. премии СССР 1946 г.

ВЕЛИХОВ Евгений Павлович (р. 1935 г.) — советский физик, академик с 1974 г. Член КПСС с 1971 г. Доктор физ.-мат. наук с 1964 г. Профессор, член-корреспондент АН СССР с 1968 г. В 1958 г. окончил МГУ. С 1958 г.— в Ин-те атомной энергии, в 1962—70 гг.— зав. лабораторией, с 1971 г.— зам. директора, директор филиала ин-та. С 1966 г., одновременно,—в МГУ, с 1973 г.— зав. кафедрой.

ВИКТОРОВ Георгий Александрович (р. 1925 г.) — советский биолог, энтомолог, член-корреспондент АН СССР, скончался 29 августа 1974 г. См. Ежегодник БСЭ 1973 г., с. 615.

ВИЛЬСОН (Wilson) Гарольд (р. 1916 г.) — премьер-министр Великобритании с марта 1974 г. Окончил Оксфордский ун-т. С 1937 г.— член Лейбористской партии. С 1945 г.— член парламента. В 1947—51 гг.— мин. торговли в лейбористском пр-ве К. Эттли. С 1952 г.— член Исполкома, с февр. 1963 г.— лидер Лейбористской партии. В 1964—70 гг.— премьер-министр.

ВИШНЕВСКАЯ Таисия Семеновна (1891 г.— 22 мая 1974 г.) — член КПСС с 1906 г., участница революционного движения в России. Родилась в семье крестьянина-бедняка. Трудовую жизнь начала с 10 лет на табачной фабрике в Киеве. В революционном движении с 900-х годов. В 1907 г. была заключена в Киевскую тюрьму. После освобождения продолжала революционную пропаганду. Участвовала в Октябрьской революции 1917 г., затем вступила в ряды Красной Гвардии. В годы Гражданской войны — политработник Красной Армии. В 1921—29 гг. работала в органах здравоохранения в Поволжье, в г. Покровске. В 1930—43 гг.— в Наркомсобесе и Наркомздраве СССР. С 1944 г. жила и работала в Киеве. С 1957 г.— персональный пенсионер.

ВОЛЧЕК Борис Израилевич (р. 1905 г.) — советский оператор и режиссер, скончался 15 мая 1974 г. См. Ежегодник БСЭ 1972 г., с. 597.

ВОЛЧКОВ Николай Николаевич (р. 1910 г.) — советский актер, народный артист СССР с 1974 г. Народный артист Таджикской ССР с 1960 г. Член КПСС с 1946 г. В 1935 г. окончил студию Дикого (Москва) и был принят в труппу Большого драм. театра (Ленинград). С 1937 г.— в Душанбинском русском драматическом театре им. В. Маяковского. Роли: Розанов («Весенний смотр» В. Шкваркина), генерал Реутов («Крепость на Волге» И. Кремлева), Квашнин («Третья молодость» бр. Тур), Аким («Власть тьмы» Л. Толстого), Лапшин («В поисках радости» В. Розова), Протасов («Дети солнца» М. Горького), В. И. Ленин («Грозовой год» А. Каплера), Репников («Прощание в июне» А. Вампилова), инспектор Бакстер («Миссис Пайпер ведет следствие» Дж. Попплуэла) и др.

ВОНГВИЧИТ Фуми (р. 1911 г.) — зам. премьер-министра и мин. ин. дел временного правительства нац. единства Лаоса с апреля 1974 г. Происходит из зажиточной семьи. Занимал ряд должностей на гос. службе, затем вступил в Патет-Лао. В 1950—58 гг.— зам. премьер-министра и мин. внутренних дел в правительстве Патет-Лао. С 1959 г.— ген. секретарь ЦК, с 1964 г.— член президиума ЦК партии Нео Лао Хак Сат. В 1961 г.— глава делегации Нео Лао Хак Сат на международном совещании по урегулированию лаосского вопроса в Женеве. В 1962 — апреле 1974 гг.— мин. информации, пропаганды и туризма Временного коалиционного правительства Лаоса. В 1972—73 гг.— спец. советник делегации Патриотического фронта Лаоса (ПФЛ) на переговорах между ПФЛ и вьентьянским правительством Лаоса; 21 февраля 1973 г. подписал Соглашение о восстановлении мира и достижении нац. согласия в Лаосе.

ВУЧЕТИЧ Евгений Викторович (р. 1908 г.) — советский скульптор, скончался 12 апреля 1974 г. См. Ежегодники БСЭ 1968 г., с. 598 и 1971 г., с. 587.

Г

ГАДЖИБЕКОВ Султан Исмаил оглы (р. 1919 г.) — советский композитор. Скончался 19 сентября 1974 г. См. Ежегодник БСЭ 1974 г., с. 605.

ГЕЙЗЕЛ (Geisel) Эрнесту (р. 1908 г.) — президент Бразилии с 15 марта 1974 г. Генерал (1966 г.). Род. в г. Бенту-Гонсалвис (шт. Риу-Гранди-ду-Сул) в семье немецких эмигрантов. Получил военное образование. Служил в армейских частях. С 1934 г. служил в мин-вах финансов, с. х-ва и общественных работ штата Параиба, был министром финансов в пр-ве штата. С 1943 г. занимал различные военные посты. С 1964 г.— военный советник и нач. военной канцелярии президента У. Кастелу Бранку. В 1964—67 гг.— нач. штаба вооруженных сил. В 1967—69 гг.— пред. Высшего военного трибунала. В 1969—73 гг.— директор гос. нефтяной компании «Петробраз».

ГЕНШЕР (Genscher) Ханс Дитрих (р. 1927 г.) — вице-канцлер и мин. ин. дел ФРГ с мая 1974 г. Изучал право и экономику в ун-тах Галле и Лейпцига. В 1952 г. выехал из ГДР, поселился в Бремене (ФРГ), где работал в земельном суде. С 1954 г. занялся адвокатской практикой, стал компаньоном адвокатской конторы, занимающейся делами в сфере экономики и налогообложения. С 1952 г.— член Свободной демократической партии (СвДП). С 1956 г. работал в аппарате фракции СвДП в бундестаге, а затем в аппарате самой партии. С 1965 г.— депутат бундестага. В 1968—74 гг.— зам. пред., с октября 1974 г.— пред. СвДП. В 1969—74 гг.— мин. внутр. дел.

ГИЛЯРОВ Меркурий Сергеевич — советский зоолог, энтомолог, академик с 1974 г. См. Ежегодник БСЭ 1967 г., с. 604; 1968 г., с. 599.

ГЛЕБОВ Игорь Алексеевич — советский специалист в области энергетического электромашиностроения, член-корреспондент АН СССР с 1974 г. См. Ежегодник БСЭ 1969 г., с. 582.

ГОНСАЛВИШ (Gonçalves) Васку (р. 1921 г.) — премьер-министр Португалии с июля 1974 г. Кадровый военный, генерал. С 1942 г.— на военной службе; в 1946 г. получил первый офицерский чин. В 1955—57 гг. служил в португальском владении Гоа (в Индии), в 1966—67 гг.— в Мозамбике, в 1970—1971 гг.— в Анголе. В 1972—74 гг. служил в Управлении инженерных войск в Лиссабоне. Активный участник «Движения вооруженных сил»; являлся одним из организаторов и руководителей свержения в Португалии фашистского режима.

ГОНЧАР Андрей Александрович (р. 1931 г.) — советский математик, член-корреспондент АН СССР с 1974 г. Доктор физ.-мат. наук с 1964 г. В 1954 г. окончил МГУ, в 1957 г.— аспирантуру при МГУ и работает там же (ассистент, доцент, с 1967 г.— профессор). С 1965 г., одновременно,— в Математическом ин-те АН СССР (ст. научный сотрудник, с 1972 г.— зав. отделом).

ГООР (Goor) Раймон (р. 1908 г.) — каноник, общественный деятель Бельгии, лауреат международной Ленинской премии «За укрепление мира между народами» за 1973—74 гг. В молодости изучал теологию и математику. Проявил себя как антифашист и поборник мира. В годы нацистской оккупации Бельгии стал деятельным участником движения Сопротивления. После окончания войны активно участвует в движении за безопасность и сотрудничество в Европе. Был делегатом Всемирного конгресса миролюбивых сил в Москве и других конгрессов мира. Награжден «Золотой медалью мира» им. Ф. Жолио-Кюри. Является членом секретариата Международного комитета за европейскую безопасность и сотрудничество. Участвует в работе Международной комиссии по расследованию преступлений фашистской хунты в Чили.

ГОРЧАКОВ Алексей Кузьмич (р. 1908 г.) — член Центральной Ревизионной Комиссии КПСС, скончался 11 сентября 1974 г. См. Ежегодник БСЭ 1971 г., с. 589.

ГРИГОРЬЕВ Сергей Алексеевич (р. 1910 г.) — советский живописец, народный художник СССР с 1974 г. Действительный член АХ СССР (с 1958 г.). Член КПСС с 1941 г. Учился в Киевском художественном ин-те у Ф. Кричевского (1928—1932 гг.), в 1934—60 гг. преподавал там же (с 1948 г.— профессор). Среди произведений: «На собрании» (Музей укр. изобразительного искусства, Киев) и «Вратарь» (Третьяковская галерея) — оба Гос. премия СССР 1950 г., «Обсуждение двойки» (Гос. премия СССР, 1951 г.) и «Вернулся» (оба в Третьяковской галерее) и др.

ГРИЦАЙ Алексей Михайлович (р. 1914 г.) — советский живописец, народный художник СССР с 1974 г. Действительный член АХ СССР (с 1964 г.). Учился в АХ в Ленинграде (1932—1939 гг.) у И. Бродского и В. Яковлева. Преподает в Московском художественном ин-те им. В. И. Сурикова (1948—52 гг. и с 1964 г.; профессор с 1966 г.). Автор пейзажей: «В Жигулях. Бурный день» (Третьяковская галерея; Гос. премия СССР 1951 г.), «Черная вода»; портретов (в т. ч. группового портрета «Заседание Президиума АН СССР», совм. с В. Ефановым и др., Русский музей, Ленинград; Гос. премия СССР 1952 г.) и произведений на индустриальную тему («Электропечи», Третьяковская галерея) и др.

ГРИШКЯВИЧУС Пятрас Пятрович (р. 1924 г.) — советский парт. деятель, первый секретарь ЦК КП Литвы с февраля 1974 г. Член КПСС с 1945 г. В 1958 г. окончил ВПШ при ЦК КПСС (заочно). В 1942—43 гг.— в Советской Армии. В 1943—44 гг.— в партизанском отряде им. Жемайте (Лит. ССР), затем зам. редактора, редактор Рокишкской уездной газеты. В 1946—48 гг. учился в Республиканской партшколе (в Вильнюсе). В 1948—1950 гг.— инструктор, зав. сектором отдела ЦК КП Литвы, в 1950—51 гг.— отв. редактор республиканской газеты «Вальстеч

чю лайкраштис» («Крестьянская газета»), в 1951—53 гг.— редактор Вильнюсской областной газеты «Раудонойи жвайдже» («Красная звезда»), в 1953—55 гг.— зам. редактора, первый зам. редактора республиканской газеты «Тиеса». В 1955—1964 гг.— секретарь, второй секретарь Вильнюсского горкома КП Литвы. В 1964—71 гг.— зав. отделом ЦК КП Литвы, в 1971—74 гг.— первый секретарь Вильнюсского горкома КП Литвы. На 10—16-м съездах КП Литвы избирался членом ЦК КП Литвы. Депутат Верховного Совета СССР 9-го созыва и Верховного Совета Лит. ССР 6—9-го созывов.

Д

ДАГЕСТАНЛЫ (настоящее имя и фамилия — Исмаил Юсуф Гаджиев; р. 26 февраля 1907 г.) — азерб. советский актер, народный артист СССР с 1974 г. Народный артист Азерб. ССР с 1949 г. Член КПСС с 1940 г. В 1927 г. вступил в труппу Театра им. М. Азизбекова (Баку). В 1930 г. окончил бакинский театральный техникум. В 1932 г. участвовал в организации драм. театра в Дагестане. В 1936—37 гг. работал в Ереванском азерб. театре, с 1938 г.— снова в Театре им. М. Азизбекова. Роли: Горкмаз («Невеста огня» Дж. Джабарлы»), Алибек («Вагиф» С. Вургуна), Кошкин («Любовь Яровая» К. Тренева), С. М. Киров («Утро Востока» Э. Мамедханлы, Гос. премия СССР, 1948 г. и «Бухта Ильича» Д. Меджнунбекова, 1958 г.), В. И. Ленин («Ленин в 1918 г.» А. Каплера и Т. Златогоровой), Незнамов («Без вины виноватые» А. Островского), Отелло («Отелло» У. Шекспира). Гос. премия Азерб. ССР 1972 г. за спектакль «Песня остается в горах» в Театре им. М. Азизбекова.

ДАРИЕНКО Доминика Тимофеевна (р. 1919 г.) — молдавская советская актриса, народная артистка СССР с 1974 г. В 1937 г. окончила Одесское театральное училище. В том же году вступила в труппу Молдавского театра в Тирасполе (ныне Муз.-драм. театр им. А. С. Пушкина в Кишиневе). Среди лучших ролей: Кручинина («Без вины виноватые» А. Островского), Мавра («Девушка счастье искала» по О. Кобылянской), Татьяна («Враги» М. Горького), Любовь Яровая («Любовь Яровая» К. Тренева), Корина («Овидий» В. Александри), Афтения («Свекровь и три невестки» П. Крянгэ), Василуца («Каса маре» И. Друцэ), Танкабике («В ночь лунного затмения» М. Карима).

ДЕВЯТЫХ Григорий Григорьевич — советский химик, специалист в области полупроводниковой технологии, академик с 1974 г. См. Ежегодник БСЭ 1969 г., с. 583.

ДЕМИН Лев Степанович (р. 1926 г.) — летчик-космонавт СССР, Герой Советского Союза со 2 сентября 1974 г., полковник-инженер, бортинженер космического корабля «Союз-15», на котором 26—28 августа 1974 г. вместе с Г. В. Сарафановым совершил орбитальный полет, выполнив запланированные научно-технические эксперименты по отработке процессов маневрирования и сближения со станцией «Салют-3» в различных режимах полета. Член КПСС с 1956 г. Кандидат технических наук с 1963 г. С 1942 г. начал трудовую деятельность — работал токарем на заводе буровых машин. С 1945 г.— в Советской Армии, окончил военное авиационное училище связи. С 1949 г.— слушатель, а затем адъюнкт Военно-воздушной инженерной академии им. Н. Е. Жуковского. Работал в н.-и. организации ВВС старшим научным сотрудником. С 1963 г.— в отряде космонавтов.

ДЕМИРЧЯН Карен Серопович (р. 1932 г.) — первый секретарь ЦК КП Армении с 27 ноября 1974 г. Член КПСС с 1955 г. Окончил Ереванский политехнический ин-т и Высшую партийную школу при ЦК КПСС в 1961 г. В 1954—58 гг.— инженер-конструктор, руководитель группы н.-и. ин-та в Ленинграде; старший мастер, нач. цеха Ереванского электротехнического з-да, затем — секретарь парткома того же з-да; с 1961 г.— гл. инженер, директор электротехнического з-да. В 1966—72 гг.— второй секретарь Ереванского горкома КП Армении; с ноября 1972 г.— секретарь ЦК КП Армении. Депутат Верховного Совета Арм. ССР 7—9-го созывов.

ДЗЯЛОШИНСКИЙ Игорь Ехиельевич (р. 1931 г.) — советский физик, член-корреспондент АН СССР с 1974 г. Доктор физ.-мат. наук с 1964 г. Профессор с 1969 г. В 1953 г. окончил МГУ. В 1954—57 гг.— аспирант, в 1957—65 гг.— мл. научный сотрудник Ин-та физических проблем АН СССР. С 1965 г.— зав. сектором Ин-та теоретической физики АН СССР. Одновременно: в 1965—72 гг.— доцент, профессор Московского физико-технического ин-та; с 1972 г.— профессор МГУ.

ДУБОВИЧ Вольдемар Петрович (1898 г.— 11 мая 1974 г.)— член КПСС с 1916 г., участник Октябрьской революции 1917 г. в Петрограде. С раннего возраста работал пастухом, подручным на прядильной фабрике. В 1919 г.— пред. волостного ревкома и волисполкома Венденского уезда (Латвия). В 1919 г. учился в Центральной совпартшколе им. Свердлова в Москве; затем работал в области нар. просвещения в Харькове, Луганске, Москве. В 1922—40 гг.— на руководящей партийной работе в Харькове. В 1932 г. окончил Харьковский электромеханический ин-т. В 1941—44 г.— на оборонных заводах на Урале. С 1944 г.— на партийной работе в Латвии; в 1950—1953 гг.— в аппарате ЦК КП Латвии. В 1953—57 гг.— зам. мин. местной и топливной промышленности Латв. ССР. В 1957—1961 гг.— зам. пред. и пред. Гос. научно-технического кабинета Совета Министров Латв. ССР. С 1961 г.— персональный пенсионер.

ДУВЕ, де Дуве (de Duve) Кристиан (р. 1917 г.) — бельгийский ученый, лауреат Нобелевской премии за 1974 г. по медицине за работы в области структуры и функциональной деятельности клетки. Профессор отделения физиологической химии Лувенского католического ун-та в Бельгии и Рокфеллеровского ин-та медицинских исследований в Нью-Йорке.

Е

ЕГОРОВ Анатолий Григорьевич — советский философ, академик с 1974 г. См. Ежегодник БСЭ 1971 г., с. 593.

ЕМЕЛЬЯНОВ Иван Яковлевич (р. 1913 г.) — советский ученый в области энергетики, член-корреспондент АН СССР с 1974 г. Член КПСС с 1949 г. Доктор технических наук с 1961 г. Профессор с 1964 г. В 1940 г. окончил Московский ин-т инженеров связи. В 1941—46 гг.— в Советской Армии. С 1946 г.— на инженерно-конструкторской и руководящей работе. Лауреат Ленинской премии 1961 г. Лауреат Гос. премий СССР 1949 г. и 1953 г.

ЕШТОКИН Афанасий Федорович (р. 1913 г.) — член ЦК КПСС, скончался 19 августа 1974 г. См. Ежегодник БСЭ 1971 г., с. 595.

Ж

ЖИНОВИЧ (Жидович) Иосиф Иосифович (р. 1907 г.) — советский дирижер и композитор, скончался 13 января 1974 г. См. Ежегодник БСЭ 1969 г., с. 584.

ЖИСКАР д'ЭСТЕН (Giscard d'Estaing) Валери (р. 1926 г.) — президент Франции с мая 1974 г. Родился в семье, связанной с финансовыми и пром. кругами страны. Будучи студентом, принимал участие в движении Сопротивления, а в 1944—45 гг., находясь в рядах французских вооруженных сил, участвовал в военных действиях против гитлеровской Германии. После войны окончил Политехническую школу и Национальную административную школу, затем поступил на службу в министерство финансов. В 1956 г. избирается депутатом парламента. Начиная с 1962 г. неоднократно занимал посты мин. финансов или мин. экономики и финансов в правительствах при президентах Ш. де Голле и Ж. Помпиду. В марте — мае 1974 г. был мин. экономики и финансов в правительстве П. Мессмера. В 1967 г. возглавил Национальную федерацию независимых республиканцев; до мая 1974 г. был ее пред.

ЖУКОВ Борис Петрович (р. 1912 г.) — советский ученый в области технической химии, академик с 1974 г. Член КПСС с 1944 г. Доктор технических наук с 1953 г. Профессор с 1955 г. Член-корреспондент АН СССР с 1968 г. Герой Социалистического Труда с 1966 г. В 1937 г. окончил Московский химико-технологический ин-т им. Д. И. Менделеева. С 1937 г.— на н.-и. и руководящей работе. Лауреат Гос. премий СССР 1951 г. и 1967 г.

ЖУКОВ Георгий Константинович (11 декабря 1896 г.— 18 июня 1974 г.) — советский военачальник, Маршал Советского Союза с 1943 г., четырежды Герой Советского Союза (1939 г., 1944 г., 1945 г., 1956 г.). Герой МНР (1969 г.). Член КПСС с 1919 г. Кандидат в члены ЦК КПСС (1941—46 гг. и 1952—53 гг.), член ЦК КПСС (1953—56 гг.), кандидат в члены и член Президиума ЦК КПСС (1956—57 гг.). Депутат Верховного Совета СССР 1—4-го созывов. Трудовую деятельность начал в 1907 г. С 1915 г.— в армии, участник 1-й мировой войны 1914—18 гг. С октября 1918 г.— в Советской Армии. Участвовал в Гражданской войне 1918—20 гг. В 1920 г. окончил кавалерийские курсы, в 1925 г.— курсы усовершенствования командного состава кавалерии, в 1930 г.— курсы усовершенствования высшего начсостава. В 1930—39 гг. находился на различных должностях: командовал кавалерийским полком, бригадой, дивизией, корпусом, был помощником инспектора кавалерии РККА и зам. командующего войсками Белорусского особого военного округа. В 1939 г. руководил разгромом японских агрессоров на р. Халхин-Гол (МНР). В 1940—41 гг. командовал войсками Киевского особого военного округа, был нач. Генштаба и зам. наркома обороны СССР. Во время Великой Отечественной войны 1941—45 гг. участвовал в разработке планов крупнейших операций по разгрому немецко-фашистских войск, командовал войсками Резервного, Ленинградского, Западного фронтов (1941 г.), координировал действия нескольких фронтов под Сталинградом (1942 г.), действия Волховского и Ленинградского фронтов по прорыву блокады Ленинграда (1943 г.), действия многих фронтов в Курской битве (1943 г.), в 1944—45 гг. командовал войсками 1-го Украинского фронта, координировал действия 1-го и 2-го Белорусских фронтов, командовал 1-м Белорусским фронтом, который участвовал в разгроме берлинской группировки врага. От имени и по поручению Верховного Главнокомандования 8 мая 1945 г. в Карлсхорсте (Берлин) принял капитуляцию фашистской Германии. В 1945—46 гг. — главнокомандующий Группой советских войск в Германии и главноначальствующий Советской администрации; главнокомандующий Сухопутными войсками и зам. министра вооруженных сил. В 1946—53 гг.— командующий войсками Одесского и Уральского военных округов. С марта 1953 г.— 1-й зам. министра, а с февраля 1955 г. по октябрь 1957 г.— министр обороны СССР. С марта 1958 г. был в отставке.

З

ЗИНОВЬЕВ Николай Михайлович (р. 1888 г.) — мастер палехской миниатюры, народный художник СССР с 1974 г. Член КПСС с 1941 г. Учился в учебно-иконописной мастерской (1902—06 гг.) в Палехе. Одним из первых начал разрабатывать советскую тематику в лаковой традиционной живописи. В 1928—1968 гг. преподавал в Палехском художественном училище. В 1944—56 гг.— директор Палехского музея. Произведения: «История Земли», «Штурм Измаила» (Третьяковская галерея), «Портрет Горького» (Ивановский художественный музей), «Суд над Бабой-Ягой», «Песнь о Соколе», «Ивановские рабочие на фронте Гражданской войны», «Битвы предков за русскую землю» (Музей палехского искусства) и др.; стенная роспись дворцов пионеров в Ленинграде, Ярославле, Иванове, Рыбинске.

ЗОРЕВ Николай Николаевич (р. 1915 г.) — советский ученый в области машиностроения, член-корреспондент АН СССР с 1974 г. Член КПСС с 1950 г. Доктор технических наук, профессор с 1957 г. В 1938 г. окончил Томский политехнический ин-т. В 1938—43 гг.— аспирант, ассистент там же. С 1943 г.— на н.-и. и руководящей работе в области технологии машиностроения.

И, Й

ИВАНОВА Анна Андреевна (Иоффе Хана Залмановна) (25 декабря 1893 г.— 5 июля 1974 г.) — член КПСС с 1911 г. Родилась в семье рабочего. Трудовую деятельность начала с 13 лет на фабриках Выборга. С 1909 г. участвовала в революционном движении. В мае 1910 г. была арестована и сослана в Нарымский край. С 1916 г. работала в военной организации в Томске, вела революционную пропаганду в воинских частях и казармах. После Октябрьской социалистической революции — в комиссии по борьбе с контрреволюцией в Томске, ведала снабжением города топливом. С мая 1918 г.— на нелегальной работе в Кальчугине, Красноярске, Томске. Была арестована интервентами. В 1920—22 гг.— в органах Сибчека. В 1922—25 гг. работала в торгпредстве СССР в Финляндии. В 1925—26 гг.— управделами правления областного Союза с.-х. кооперации в Ленинграде. С 1927 г.— в аппарате ЦК ВКП(б). В 1937—57 гг.— в Мин-ве угольной промышленности. С 1957 г.— персональная пенсионерка.

ИЗРАЭЛЬ Юрий Антоньевич (р. 1930 г.) — советский ученый в области физики атмосферы, член-корреспондент АН СССР с 1974 г. Член КПСС с 1955 г. Доктор физ.-мат. наук с 1969 г. Профессор с 1973 г. В 1953 г. окончил Среднеазиатский ун-т. В 1953—56 гг.— в Геофизическом ин-те АН СССР. С 1956 г.— научный сотрудник Ин-та прикладной геофизики; в 1970—1973 гг.— директор, с 1973 г.— зав. лабораторией ин-та. Одновременно: в 1970—74 гг. — зам. нач., с 1974 г.— нач. Гл. управления гидрометслужбы при Совете Министров СССР.

ИЛЛЕШ (Illés) Бела (22 марта 1895 г.— 5 января 1974 г.) — венгерский писатель. Окончил юридический ф-т Будапештского ун-та. В 1919 г. вступил в КП Венгрии. Принимал участие в венгерской пролетарской революции 1919 г., будучи членом горкома КП Венгрии в Уйпеште. После поражения революции эмигрировал в Австрию. В 1923—45 гг. жил и работал в СССР; в 1945 г. вернулся на родину. В 1929—33 гг. опубликовал на русском яз. роман «Тисса горит» (в Венгрии издан в 1957 г.), воссоздавший борьбу венгерских трудящихся в 1919 г. за Республику Советов. В романе «Карпатская рапсодия» (вышел на рус. яз. в 1941 г., в Венгрии — в 1956 г.) изобразил жизнь и революционную борьбу народных масс Закарпатья, а в романе «Обретение родины» (1952—54 гг.) показал события 2-й мировой войны и освобождение Венгрии. Автор многих рассказов, очерков, мемуаров.

ИЛЬЮШИН Сергей Владимирович — советский авиаконструктор, академик. 29 марта 1974 г. награжден орденом Ленина и третьей золотой медалью «Серп и Молот» за исключительные заслуги в развитии авиационной науки и советского самолетостроения и в связи с 80-летием со дня рождения. См. Ежегодник БСЭ 1961 г., с. 561; 1969 г., с. 586.

ЙОНСОН (Johnson) Эйвинд (р. 1900 г.) — шведский писатель, лауреат Нобелевской премии по литературе за 1974 г. В юности работал на заводах. В 20-х гг. выступал как пролетарский писатель. Создал ряд романов и новелл о своем родном крае. Рабочим, их жизни и борьбе посвящены романы Йонсона «Тиманы и справедливость» (1925 г.), «Прощание с Гамлетом» (1930 г.), цикл романов об Улуфе (1934—37 гг.). Антифашистский характер носят роман «Ночное учение» (1938 г.) и трилогия «Группа Крилона» (1941 г.), «Поездка Крилона» (1942 г.), «Крилон сам» (1943 г.).

К

КАГАН Гитта Яковлевна (р. 1916 г.) — советский врач-микробиолог, лауреат Ленинской премии 1974 г., присужденной за участие в цикле исследований роли L-форм бактерий и семейства микоплазм в инфекционной патологии. Член КПСС с 1968 г. Доктор медицинских наук с 1964 г. Профессор с 1966 г. В 1938 г. окончила Киевский медицинский ин-т, в 1941 г.— аспирантуру Куйбышевской военно-медицинской академии и до 1944 г. работала там же. С 1944 г.— в Ин-те эпидемиологии и микробиологии АМН СССР, с 1964 г.— зав. лабораторией.

КАЗАНСКИЙ Владимир Борисович (р. 1931 г.) — советский физико-химик, член-корреспондент АН СССР с 1974 г. Член КПСС с 1962 г. Доктор химических наук с 1967 г. Профессор с 1972 г. В 1954 г. окончил МГУ, в 1957 г.— аспирантуру там же. В 1957—67 гг.— научный сотрудник Ин-та химической физики АН СССР. С 1967 г.— зам. директора и зав. лабораторией Ин-та органической химии АН СССР. Одновременно: в 1960—73 гг.— доцент, с 1973 г.— профессор Московского физико-технического ин-та.

КАЛЛАГЭН (Callaghan) Джеймс (р. 1912 г.) — английский мин. ин. дел и по делам Содружества с марта 1974 г. После окончания школы несколько лет работал клерком в гос. налоговом ведомстве. В 1931 г. вступил в Лейбористскую партию. В 1945 г. впервые избран членом палаты общин. Работал в ряде правительственных учреждений. С 1957 г.— член Исполкома Лейбористской партии. В 1964 г.— мин. финансов, в 1967 г.— мин. внутренних дел в пр-ве Г. Вильсона. В 1970—74 гг.— директор коммерческого банка Уэльса.

КАЛМЫКОВ Валерий Дмитриевич (р. 1908 г.) — член ЦК КПСС, скончался 22 марта 1974 г. См. Ежегодник БСЭ 1971 г., с. 599.

КАРАМАНЛИС Константинос (р. 1907 г.) — премьер-министр Греции с июля 1974 г. Окончил юридический ф-т Афинского ун-та. В 1935 г. впервые был избран депутатом парламента (от буржуазной Народной партии). В 1936—41 гг., во время правления диктатора Метаксаса, отошел от политической деятельности. В 1945—55 гг. занимал различные министерские посты. В 1956 г. основал правую партию Национальный радикальный союз (ЭРЭ). В 1955—63 гг.— премьер-министр. После поражения ЭРЭ на парламентских выборах в 1963 г. эмигрировал и жил в Париже. После военного переворота в Греции в апреле 1967 г. высказывался за восстановление в стране гражданского правления.

КЕЛДЫШ Леонид Вениаминович — советский физик, член-корреспондент АН СССР, лауреат Ленинской премии 1974г., присужденной за цикл теоретических работ по физике полупроводников (туннельный эффект, полупроводники в сильных электрических полях, многофотонные процессы в твердом теле). См. Ежегодник БСЭ 1969 г., с. 587.

КЕМПЕ (Найковская) Мирдза Яновна (р. 1907 г.) — латышская советская поэтесса, скончалась 12 апреля 1974 г. См. Ежегодник БСЭ 1968 г., с. 603.

КЕРБАБАЕВ Берды Мурадович (15 марта 1894 г.— 23 июля 1974 г.) — советский писатель, один из зачинателей туркменской советской литературы. Академик АН Туркм. ССР (1951 г.), нар. писатель Туркм. ССР, Герой Социалистического Труда (1969 г.). Член КПСС с 1948 г. В 1927—28 гг. учился на восточном ф-те ЛГУ. Печататься начал в 1923 г. как поэт-сатирик. В 1927 г. опубликовал поэму «Девичий мир», в 1928 г.— поэму «Закрепощенная, или Жертва адата». Автор повестей «Курбан Дурды» (1942 г.), «Айсолтан из страны белого золота» (1949 г., Гос. премия СССР 1951 г.), поэмы «Айлар» (1943 г.), пьес «Братья» и «Махтумкули» (обе — 1943 г.), романов «Решающий шаг» (1947 г., Гос. премия СССР 1948 г.), «Небит-Даг» (1957 г.), «Чудом рожденный» (1965 г.), «Капля воды — крупица золота» (1972 г.). Перевел на туркм. яз. произведения А. С. Пушкина, Л. Н. Толстого, М. Горького и др. Пред. правления СП Туркмении (1942—50 гг.). Республиканская премия им. Махтумкули (1970 г.).

КЕРК (Kirk) Норман Эрик (р. 1923 г.) — премьер-министр Новой Зеландии. Скончался 31 августа 1974 г. См. Ежегодник БСЭ 1973 г., с. 620.

КИРСАНОВ Александр Васильевич (р. 1902 г.) — советский инженер-химик, лауреат Ленинской премии 1974 г., присужденной за исследования фосфазореакции и реакций окислительного иминирования фосфор- и серосодержащих соединений. Член КПСС с 1962 г. Доктор химических наук, профессор с 1939 г. Академик АН УССР с 1961 г. В 1924 г. окончил МВТУ им. Н. Э. Баумана, в 1930 г.— аспирантуру. В 1930—32 гг.— ст. редактор Госнаучтехиздата. В 1932—40 гг.— научный руководитель, зав. лабораторией н.-и. ин-та. В 1940—44 гг.— зав. кафедрой Свердловского медицинского ин-та. В 1944—56 гг.— зав. кафедрой, декан химического ф-та Днепропетровского металлургического ин-та. С 1956 г.— в Ин-те органической химии АН УССР (в 1956—59 гг.— зав. лабораторией, в 1959—60 гг.— зам. директора), с 1960 г.— директор ин-та.

КИРХШЛЕГЕР (Kirchschläger) Рудольф (р. 1915 г.) — федеральный президент Австрии с июля 1974 г. До этого — мин. ин. дел Австрии. См. Ежегодник БСЭ 1971 г., стр. 601.

КИСЕЛЕВ Юрий Петрович (р. 1914 г.) — советский режиссер, актер, педагог, народный артист СССР с 1974 г. В 1931—1935 гг. учился в школе при московском Камерном театре, затем был актером Ворошиловградского и Горьковского ТЮЗов. В 1938—41 гг.— реж. ТЮЗа и преподаватель театрального училища в Калинине. С 1943 г.— гл. реж. Саратовского ТЮЗа им. Ленинского комсомола. Ведет педагогическую работу в студии при театре. Среди постановок: «Они жили в Ленинграде» О. Берггольц и Г. Макогоненко, «Двенадцать месяцев» С. Маршака, «Молодая гвардия» по А. Фадееву, «Как закалялась сталь» по Н. Островскому, «Семья» И. Попова, «Алеша Пешков» по

М. Горькому (Гос. премия СССР 1952 г.), «Юность отцов» Б. Горбатова и др.

КИФЛЕ ВОДАДЖО (р. 1935 г.) — мин. ин. дел Эфиопии с декабря 1974 г. До февраля 1974 г.— посол Эфиопии в США. В марте — июне 1974 г.— мин. в канцелярии премьер-министра Эфиопии, ведающий международными вопросами.

КЛЕЙНОТАС Альгимантас Антано (р. 1930 г.) — советский инженер-строитель, лауреат Ленинской премии 1974 г. (член авторского коллектива), присужденной за архитектуру жилого р-на Лазднай в Вильнюсе. Член КПСС с 1963 г. Заслуженный инженер Лит. ССР с 1967 г. После окончания в 1954 г. Каунасского политехнического ин-та работал в разных строительных организациях (прораб, ст. прораб, гл. инженер строительного управления), с 1958 г.— на Вильнюсском з-де железобетонных конструкций № 1 (ныне Вильнюсский опорно-показательный домостроительный комбинат; нач. цеха, зам. гл. инженера, нач. производства, директор з-да изделий крупнопанельного домостроения комбината, гл. инженер комбината).

КЛОД (Claude) Альберт (р. 1900 г.) — бельгийский ученый, лауреат Нобелевской премии за 1974 г. по медицине за открытия в области структуры и функциональной деятельности клетки. Был сотрудником Рокфеллеровского ин-та медицинских исследований в Нью-Йорке. С 1949 г. работает в Свободном ун-те Брюсселя; возглавляет ин-т Жюля Борде.

КНИППЕР Лев Константинович (3 декабря 1898 г.— 30 июля 1974 г.) — советский композитор, заслуженный деятель искусств РСФСР (с 1968 г.) и Бурятской АССР (с 1958 г.). Брал уроки у Е. Гнесиной (фп.), Д. Рогаль-Левицкого, Р. Глиэра и Н. Жиляева (композиция). С 1923 г.— член Ассоциации современной музыки. Вел творческую, пропагандистскую и организаторскую работу в частях Красной Армии. С 1932 г.— инструктор по массовой работе в частях Особой Дальневосточной армии. Автор опер (в т. ч. «Северный ветер»), балетов, кантат, симфоний (в т. ч. 4-я — «Поэма о бойце-комсомольце» включает песню «Полюшко-поле», получившую мировую известность), концертов с оркестром, струнных квартетов и др. С 1933 г. выступал как дирижер. Гос. премии СССР 1946 и 1949 гг.

КОВАЛЕВА Галина Александровна (р. 1932 г.) — советская певица (колоратурное сопрано), народная артистка СССР с 1974 г. Член КПСС с 1965 г. В 1959 г. окончила Саратовскую консерваторию. Дебютировала в 1958 г. в Саратовском театре оперы и балета, с 1960 г.— солистка Ленинградского театра оперы и балета им. С. М. Кирова. Среди партий: Снегурочка, Царевна-Лебедь, Марфа («Снегурочка», «Сказка о Царе Салтане», «Царская невеста» Н. Римского-Корсакова), Антонида, Людмила («Иван Сусанин», «Руслан и Людмила» М. Глинки), Джильда, Виолетта («Риголетто», «Травиата» Дж. Верди), Манон («Манон» Ж. Массне), Лючия ди Ламмермур («Лючия ди Ламмермур» Г. Доницетти) и др.

КОЛОСОВ Михаил Николаевич — советский химик, академик с 1974 г. См. Ежегодник БСЭ 1967 г., с. 608.

КОНОНОВ Андрей Николаевич — советский филолог, тюрколог, академик с 1974 г. См. Ежегодник БСЭ 1959 г., с. 646.

КООНЕН Алиса Георгиевна (17 октября 1889 г.—20 августа 1974 г.) — русская советская актриса, народная артистка РСФСР (с 1935 г.). Окончила школу Московского Художественного театра (ученица К. С. Станиславского) и играла в его труппе в 1905—13 гг. Основные роли: Митиль («Синяя птица» М. Метерлинка), Маша («Живой труп» Л. Толстого), Анитра («Пер Гюнт» Г. Ибсена). В 1914—49 гг.— ведущая актриса Камерного театра. Получила известность прежде всего как трагедийная актриса. Крупнейшая работа — образ Комиссара в «Оптимистической трагедии» Вс. Вишневского. Среди лучших ролей также: Федра («Федра» Ж. Расина), Адриенна («Адриенна Лекуврер» Э. Скриба и Э. Легуве), Эбби, Элла («Любовь под вязами», «Негр» Ю. О'Нила), Катерина, Кручинина («Гроза», «Без вины виноватые» А. Островского), Эмма Бовари («Мадам Бовари» по роману Г. Флобера). В концертном репертуаре стихи А. Блока, И. Тургенева, отрывки из спектаклей Камерного театра.

КОРВАЛАН (Corvalan) Луис (р. 1916 г.) — секретарь КП Чили, лауреат Международной Ленинской премии «За укрепление мира между народами» за 1973—74 гг. По профессии учитель. Член КП Чили с 1932 г. В 1940—46 гг.— зам. директора, в 1946—48 гг.— гл. директор газеты «Сигло» (центр. орган КПЧ). С 1952 г.— член ЦК КПЧ, в 1956—58 гг.— секретарь ЦК по вопросам пропаганды, с 1958 г.— ген. секретарь КПЧ. В 1946—1956 гг.— рук. отдела ЦК. С 1961 г.— сенатор Нац. конгресса. После военного переворота 11 сент. 1973 г. арестован.

КОРОСТОВЦЕВ Михаил Александрович (р. 1900 г.) — советский египтолог, академик с 1974 г. Член КПСС с 1929 г. Доктор исторических наук, профессор с 1942 г. В 1924—34 гг.— матрос, затем штурман дальнего плавания. В 1934 г. заочно окончил Азербайджанский ун-т. В 1935—41 гг.— научный сотрудник и ученый секретарь Ленинградского отделения Ин-та истории АН СССР. В 1943—65 гг.— ст. научный сотрудник (в 1943—1947 гг. работал в Египте и Судане), с 1965 г.— зав. отделом Ин-та востоковедения АН СССР.

КОРШ-САБЛИН Владимир Владимирович (р. 1900 г.) — советский кинорежиссер, скончался 6 июля 1974 г. См. Ежегодник БСЭ 1970 г., с. 593.

КОСТЮК Платон Григорьевич — советский физиолог, академик с 1974 г. См. Ежегодник БСЭ 1967 г., с. 609.

КОСЫГИН Алексей Николаевич — деятель Коммунистической партии и Советского государства, член Политбюро ЦК КПСС. Председатель Совета Министров СССР. 20 февраля 1974 г. награжден орденом Ленина и второй золотой медалью «Серп и Молот» за большие заслуги перед Коммунистической партией и Советским государством и в связи с 70-летием со дня рождения. См. Ежегодник БСЭ 1971 г., с. 605.

КОШТА ГОМИШ (da Costa Gomes) Франсиску (р. 1914 г.)— президент Португалии с сентября 1974 г. Окончил кавалерийское офицерское училище и математический ф-т ун-та г. Порту. В 1949—51 гг.— нач. штаба португальских войск в Макао. В 1954—56 гг. представлял Португалию в штабе верховного главнокомандующего объединенными вооруженными силами НАТО на Атлантике в Норфолке (США). В 1964 г. получил звание бригадного генерала. В 1965—68 гг.— зам. командующего, а затем командующий португальскими войсками в Мозамбике. В 1970—72 гг.— командующий португальскими войсками в Анголе. В 1972 г. был назначен нач. ген. штаба вооруженных сил; в марте 1974 г. снят с этого поста за несогласие с колониальной политикой. После падения 25 апреля 1974 г. фашистской диктатуры был вновь назначен нач. ген. штаба вооруженных сил.

КРИВЧЕНЯ Алексей Филиппович (12 августа 1910 г.— 10 марта 1974 г.) — русский советский певец (бас), народный артист СССР (с 1956 г.). В 1938 г. окончил Одесскую консерваторию. В 1938—49 гг. пел в оперных театрах Ворошиловграда, Днепропетровска, Новосибирска. С 1949 г.— солист Большого театра Союза ССР. Среди лучших партий: Иван Хованский («Хованщина» М. Мусоргского, Гос. премия СССР 1951 г.), Кончак («Князь Игорь» А. Бородина), Фарлаф («Руслан и Людмила» М. Глинки), Дон Базилио («Севильский цирюльник» Дж. Россини), Комиссар, Ткаченко («Повесть о настоящем человеке» и «Семен Котко» С. Прокофьева). Выступал и как концертный певец. Снимался в кино.

КРУПЧИЦКИЙ Петр Александрович (р. 1925 г.) — советский физик, лауреат Ленинской премии 1974 г., присужденной за участие в цикле работ по экспериментальному обнаружению и исследованию несохранения пространственной четности в ядерных электромагнитных переходах. Член КПСС с 1953 г. Доктор физ.-мат. наук с 1969 г. В 1952 г. окончил МГУ. В 1943—45 гг.— в ВМФ. С 1952 г.— в Ин-те теоретической и экспериментальной физики (лаборант, мл. научный сотрудник), с 1962 г.— ст. научный сотрудник.

КРУШИНСКИЙ Леонид Викторович (р. 1911 г.) — советский биолог, член-корреспондент АН СССР с 1974 г. Доктор биологических наук с 1947 г. Профессор с 1957 г. В 1934 г. окончил МГУ, в 1937 г.— аспирантуру при МГУ и работает там же (ассистент, доцент, ст. научный сотрудник), с 1953 г.— зав. лабораторией.

КУДРЯВЦЕВ Владимир Николаевич (р. 1923 г.) — советский юрист, член-корреспондент АН СССР с 1974 г. Член КПСС с 1945 г. Доктор юридических наук с 1963 г. Профессор с 1965 г. В 1941—44 гг.— в Советской Армии. В 1949 г. окончил Военно-юридическую академию, в 1952 г.— адъюнктуру при академии и до 1956 г. работал там же. В 1956—60 гг.— преподаватель Военно-политической академии им. В. И. Ленина. В 1960—1963 гг.— в Военной коллегии Верховного Суда СССР. В 1963—1969 гг.— зам. директора, в 1969—73 гг.— директор Всесоюзного ин-та по изучению причин и разработке мер предупреждения преступности. С 1973 г.— директор Ин-та государства и права АН СССР.

КУЗНЕЦОВ Николай Герасимович (24 июля 1902 г.— 6 декабря 1974 г.) — советский военный деятель, вице-адмирал с 1956 г., Герой Советского Союза с 1945 г. Член КПСС с 1925 г. Член ЦК КПСС в 1939—55 гг. Депутат Верховного Совета СССР 1—2-го и 4-го созывов. В ВМФ с 1919 г. Участвовал в Гражданской войне в 1918—20 гг. В 1926 г. окончил Военно-морское училище, в 1932 г.— Военно-морскую академию. В 1934—36 гг.— командир крейсера «Червона Украина». В 1936—37 гг.— военно-морской атташе и советник в Испании, руководил советскими моряками-добровольцами в освободительной войне испанского народа. В 1937—39 гг.— заместитель, а затем командующий Тихоокеанским флотом. В 1939—46 гг.— нарком ВМФ СССР и главнокомандующий ВМФ во время Великой Отечественной войны. В 1947 г.— нач. Управления военно-морских учебных заведений. В 1948—50 гг.— зам. главнокомандующего войсками Дальнего Востока по военно-морским силам. В 1950—1951 гг.— командующий Тихоокеанским флотом. В 1951—1953 гг.— военно-морской министр. В 1953—56 гг. — 1-й зам. министра обороны СССР, главнокомандующий ВМФ. С 1956 г. находился в отставке.

КУЗНЕЦОВ Николай Дмитриевич — советский ученый, специалист в области реактивных авиационных двигателей, академик с 1974 г. См. Ежегодник БСЭ 1969 г., с. 590.

КУНАЕВ Аскар Минлиахмедович (р. 1929 г.) — советский ученый в области металлургии черных и цветных металлов, член-корреспондент АН СССР с 1974 г. Член КПСС с 1971 г. Доктор технических наук, профессор с 1970 г. Академик АН Каз. ССР с 1972 г. В 1951 г. окончил Московский ин-т стали и сплавов. В 1951—53 гг. работал на Казахском металлургическом заводе. С 1953 г.— в Ин-те металлургии и обогащения АН Каз. ССР (аспирант, научный сотрудник, зав. лабораторией), с 1970 г.— директор. Одновременно: в 1972—74 гг. — вице-президент, с 1974 г.— президент АН Каз. ССР.

КУНЧЕ Сейни (р. 1931 г.)— пред. Верховного военного совета, глава государства и правительства, мин. обороны и внутренних дел Нигера с апреля 1974 г. С 1949 г.— во французской армии, в 1957 г. принят в офицерскую школу во Фрежюсе (Франция), с 1959 г.— мл. лейтенант. В 1961 г. перешел на службу в армию Нигера. В 1965—66 гг. учился в Военной академии штаба вооруженных сил Нигера в чине подполковника. 15 апреля 1974 г. под руководством К. в Нигере совершен государственный переворот.

КУРГАПКИНА Нинелла Александровна (р. 1929 г.)— советская артистка балета, народная артистка СССР с 1974 г. В 1947 г. окончила Ленинградское хореографическое училище (ученица А. Я. Вагановой). С того же года в труппе Ленинградского театра оперы и балета им. С. М. Кирова. Среди партий: Аврора («Спящая красавица» П. Чайковского), Жанна, Параша («Пламя Парижа», «Медный всадник» Б. Асафьева), Китри («Дон-Кихот» Л. Минкуса), Любимая («Берег надежды» А. Петрова), Гаянэ («Гаянэ» А. Хачатуряна) и др.

КУУСИНЕН (Kuusinen) Херта (14 февраля 1904 г.—18 марта 1974 г.) — общественный и политический деятель Финляндии, деятель международного демократического женского движения. Член КП Финляндии с 1930 г. В период 1934—1944 гг. за революционную деятельность неоднократно заключалась в тюрьму. С 1939 г.— член ЦК КПФ, в 1944—70 гг.— член Политбюро ЦК КПФ, с 1972 г.— почетный пред. КПФ. В 1951—1958 гг.— ген. секретарь Демократического союза народа Финляндии (ДСНФ); в 1958 г. была избрана вице-пред. ДСНФ. В 1945—71 гг.— депутат парламента. С 1969 г.— член президиума ВСМ. С 1969 г.— пред. МДФЖ.

Л

ЛАЗУРКИНА Дора Абрамовна (1884 г.— 24 января 1974 г.)— член КПСС с 1902 г., участница трех революций. С 1900 г. принимала участие в студенческом революционном движении в Петербурге. В мае 1902 г. была арестована за участие в демонстрации и принадлежность к РСДРП(б). В 1903—04 гг.— пропагандист-агитатор в Одесском комитете, член Екатеринославского комитета РСДРП(б). За участие в революции 1905—07 гг. была арестована, отбывала ссылку в Вятской и Вологодской губ. В 1908—17 гг. была членом Петроградского комитета РСДРП(б), избиралась в Петроградскую городскую думу от большевиков. После Великой Октябрьской социалистической революции (в 1917—22 гг.) работала в Наркомате просвещения в Петрограде и Москве. В 1922—28 гг.— зав. облсовпартшколой, в 1928—32 гг.— директор Педагогического ин-та им. Герцена в Ленинграде. Одновременно, в 1922—34 гг.— член Ленинградской обл. КК, зам. секретаря партколлегии обл. КК ВКП(б). В 1934—37 гг.— зав. отделом школ Ленинградского ГК ВКП(б). С 1937 г.— в Караганде, Акмолинске, Б. Мурте Красноярского края. Была делегатом 6-го, 17-го, 22-го съездов КПСС. С 1954 г.— персональный пенсионер.

ЛАУХЕРУД ГАРСИА (Laugerud Garcia) Эухенио К. (р. 1930 г.) — президент Гватемалы с 1 июля 1974 г. Генерал. В 1970—74 гг.— мин. обороны, нач. генерального штаба. Избран президентом от партии Движение национального освобождения.

ЛЕБЕДЕВ Евгений Иванович (р. 1923 г.)— член ЦК КПСС, скончался 18 февраля 1974 г. См. Ежегодник БСЭ 1971 г., с. 608.

ЛЕБЕДЕВ Сергей Алексеевич (р. 1902 г.) — советский ученый в области электроники и вычислительной техники, академик, скончался 3 июля 1974 г. См. Ежегодник БСЭ 1970 г., с. 594.

ЛЕОНТЬЕВ Иван Абрамович (10 мая 1901 г.— 30 июня 1974 г.) — советский экономист. Член КПСС с 1919 г. Член-корреспондент АН СССР с 1939 г. В 1917—21 гг.— на комсомольской работе. В 1925 г. окончил Ин-т красной профессуры и преподавал политическую экономию в ряде вузов. С 1931 г.— на научной, преподавательской и журналистской работе.

ЛЕТОВ Александр Михайлович (р. 1911 г.) — советский ученый в области теории управления, член-корреспондент АН СССР, скончался 30 сентября 1974 г. См. Ежегодник БСЭ 1969 г., с. 591; 1973 г., с. 622.

ЛИСИЦЫН Александр Петрович — советский специалист в области морской геологии, член-корреспондент АН СССР с 1974 г. См. Ежегодник БСЭ 1972 г., с. 606.

ЛОБАШЕВ Владимир Михайлович — советский физик, член-корреспондент АН СССР, лауреат Ленинской премии 1974 г., присужденной за участие в цикле работ по экспериментальному обнаружению и исследованию несохранения пространственной четности в ядерных электромагнитных переходах. См. Ежегодник БСЭ 1971 г., с. 609.

ЛОПЕС МИКЕЛЬСЕН (López Michelsen) Альфонсо (р. 1913 г.) — президент Колумбии с 7 августа 1974 г. Окончил юридический ф-т высшего колледжа Росарио в Боготе. Продолжал образование во Франции, Великобритании, Чили и США. Преподавал право в высших учебных заведениях Боготы. В 1960 г. основал партию Либерально-революционное движение (ЛРД) и в 1962 г. выдвигал свою кандидатуру на пост президента. В 1960—62 гг.— депутат палаты представителей, в 1962—1966 г.— сенатор. В 1967 г. вышел из ЛРД и присоединился к Либеральной партии. В 1968—70 гг.— мин. ин. дел в пр-ве К. Льераса Рестрепо. 21 апреля 1974 г. избран президентом от Либеральной партии.

ЛУКОМСКИЙ Павел Евгеньевич (р. 1899 г.) — советский терапевт, академик АМН СССР, скончался 8 апреля 1974 г. См. Ежегодник БСЭ 1970 г., с. 595.

М

МАКАРОВ Игорь Михайлович (р. 1927 г.) — советский специалист в области автоматического управления, член-корреспондент АН СССР с 1974 г. Член КПСС с 1953 г. Доктор технических наук с 1970 г. Профессор с 1972 г. В 1950 г. окончил Московский авиационный ин-т и до 1962 г. работал в Ин-те автоматики и телемеханики АН СССР. С 1962 г.— в аппарате ЦК КПСС. С 1961 г., одновременно,— в Московском ин-те электроники, радиотехники и автоматики (ст. преподаватель, доцент, профессор).

МАКБРАЙД (MacBride) Шон (р. 1904 г.) — ирландский гос. и политический деятель, лауреат Нобелевской премии мира 1974 г. Окончил Нац. ун-т Дублина. В 1920 г. вступил в Ирландскую республиканскую армию (ИРА). В 1928—33 гг.— нач. генерального штаба ИРА. Основав в 1946 г. Республиканскую партию, избирался от нее членом парламента в 1947—57 гг. В 1948—51 гг.— мин. ин. дел. В 1963—70 гг.— генеральный секретарь Международной комиссии юристов в Женеве. Пред. ассоциации юристов Ирландии и пред. международной организации «Амнистия». В декабре 1973 г. назначен комиссаром ООН для Намибии.

МАКЕКЕН (MacEachen) Аллан Джозеф (р. 1921 г.) — мин. ин. дел Канады с 8 августа 1974 г. Образование получил в Торонтском ун-те, а также в Чикагском ун-те и Массачусетском технологическом ин-те. Был проф. экономики в ун-те Сент-Франсиса Ксавьера в Антигонише. В 1953 г. избран в парламент от Либеральной партии. В 1958—62 гг.— спец. помощник и консультант по экономич. вопросам Л. Пирсона, лидера Либеральной партии. В 1963 г., после возвращения либералов к власти, назначен министром труда. В 1965 г.— мин. здравоохранения и социального обеспечения. С конца 1967 г. до начала 1968 г. и в 1970—74 гг. — лидер либералов в палате общин. В 1968—1970 гг.— мин. по вопросам иммиграции.

МАКСАКОВА Мария Петровна (р. 1902 г.) — советская певица, скончалась 11 августа 1974 г. См. Ежегодник БСЭ 1972 г., с. 606.

МАЛИНИН Андрей Юрьевич (р. 1930 г.) — советский физико-химик, член-корреспондент АН СССР с 1974 г. Член КПСС с 1956 г. Доктор технических наук с 1972 г. Профессор с 1973 г. В 1953 г. окончил Московский ин-т цветных металлов и золота. С 1953 г.— на н.-и. и руководящей работе. С 1970 г., одновременно,— доцент, профессор Московского ин-та электронной техники.

МАЛЬЦЕВ Петр Тарасович (р. 1907 г.) — советский художник-баталист, народный художник СССР с 1974 г. В 1924—30 гг. учился в Высшем Художественно-техническом ин-те в Москве. С 1949 г.— художник Студии им. Грекова. Среди произведений: «Подвиг краснофлотца Ивана Голубца» (Ленинградский Центр. военно-морской музей), «Крейсер „Варяг"» (Ленинградский окружной Дом офицеров), «Штурм Сапун-горы» (Центр. музей Вооруженных Сил СССР), «В.И. Ленин на коммунистическом субботнике» (в ГДР), диорамы (совм. с др. авторами) «Альпийский поход Суворова» (Музей в с. Кончанском), «Штурм Сапун-горы 7 мая 1944 г.» (на Сапун-горе под Севастополем), «Бой воздушно-десантных войск, Рязань), «Форсирование Днепра в районе Переяслав-Хмельницкого» (Исторический музей, Переяслав-Хмельницкий) и др.

МАЛЯН Давид Мелкумович (р. 1904 г.) — армянский советский актер, народный артист СССР с 1974 г., народный артист Арм. ССР с 1942 г. Член КПСС с 1942 г. Театральное образование получил в армянской драм. студии в Тбилиси под руководством А. Бурджаляна. В 1923 г. поступил в труппу Ереванского театра (ныне театр им. Г. Сундукяна). Играл также в Тбилисском армянском театре, Ленинаканском театре, Ереванском рабочем театре. С 1925 г. снимается в кино. Выступает как режиссер. За спектакли «Эти звезды наши» Г. Тер-Григоряна и Л. Карагезяна, «Дерзание» М. Овчинникова удостоен Гос. премий СССР 1950 г. и 1952 г. Роли: Ваар («На заре» А. Гулакяна, Арташес, Арсен («Под одной крышей», «На мостуе Г. Боряна), Тигран («Весенний дождь» Г. Тер-Григоряна), Рустам, Сбат Алимин («Намус», «Хаос» А. Ширванзаде), Яго, Клавдий («Отелло», «Гамлет» У. Шекспира), Лопахин («Вишневый сад» А. Чехова), Каренин («Живой труп» Л. Толстого), Чепурной («Дети солнца» М. Горького) и др.

МАМЕДОВ Мехти Асадулла оглы (р. 22 мая 1918 г.) — азербайджанский советский режиссер, народный артист СССР с 1974 г. Народный артист Азербайджанской ССР с 1958 г. Член КПСС с 1956 г. В 1936 г. окончил актерское отделение Бакинского театрального техникума, в 1941 г.— режиссерский факультет ГИТИСа. В 1941—45 гг.— реж. и художественный руководитель Кировабадского театра. В 1945—56 гг.— реж. Театра им. М. Азизбекова. В 1956—60 гг.— гл. реж. Театра оперы и балета им. М. Ф. Ахундова. В 1960—63 гг.— гл. реж. Театра им. М. Азизбекова. Постановки: «Мадрид» М. Ибрагимова, «Вагиф» С. Вургуна, «Яшар» Дж. Джабарлы, «На дальних берегах» И. Касумова и Г. Сендбейли, «Ревизор» Н. Гоголя, «Хайям» Г. Джавида, «Живой труп» Л. Толстого и др.; «Севиль» Ф. Амирева, «Азад» Джангирова, «Кёр-оглы» У. Гаджибекова, «Тоска» Дж. Пуччини и др. С 1945 г. ведет педагогическую работу в Театральном ин-те им. М. А. Алиева (Баку). Автор театроведческих работ. Перевел на азерб. яз. книгу К. С. Станиславского «Работа актера над собой» и ряд пьес.

МАМО (Mamo) Антони Джозеф (р. 1909 г.) — президент Мальты с декабря 1974 г. Окончил Королевский ун-т Мальты. По образованию юрист. В 1943—57 гг.— проф. уголовного права в Королевском ун-те Мальты. В 1952—54 гг.— помощник ген. прокурора, в 1955 г.— ген. прокурор. В 1971 г.— дек. 1974 г.— генерал-губернатор, после провозглашения Мальты республикой — ее президент.

МАРДАШЕВ Сергей Руфович (р. 1906 г.) — советский биохимик, академик АМН СССР, скончался 28 марта 1974 г. См. Ежегодник БСЭ 1965 г., с. 596.

МАРДЖАНИШВИЛИ Константин Константинович — советский математик, академик с 1974 г. См. Ежегодник БСЭ 1965 г., с. 597.

МАРТЕН СИССЕ (Martin Cisse) Жанна (р. 1926 г.) — общественная и политическая деятельница Гвинеи, лауреат Международной Ленинской премии «За укрепление мира между народами» за 1973—74 гг. Получила педагогическое образование, работала учительницей. Принимала активное участие в профсоюзном движении. После провозглашения независимости Гвинеи в 1958 г. возглавила женское движение страны, принимала участие в движении сторонников мира. В 1962—74 гг.— ген. секретарь Всеафриканской федерации женщин. Неоднократно избиралась депутатом Национального собрания (НС) Гвинеи. 1-й зам. пред. НС. С 1972 г.— постоянный представитель Гвинеи в ООН и посол Гвинеи в ряде стран Латинской Америки.

МАРТИНЕС де ПЕРОН (Martinez de Perón) Мария Эстела (р. 1931 г.) — президент Аргентины с 1 июля 1974 г. Окончила французский ин-т культуры в Буэнос-Айресе. По образованию преподавательница французского языка и музыки. Выступала в стране и за рубежом в составе балетной труппы Нац. театра имени Сервантеса под псевдонимом Исабель. В 1955 г. становится секретарем Х. Д. Перона, находившегося в эмиграции. В 1961 г. вышла за него замуж. В 1973 г. вернулась вместе с ним в Аргентину. На президентских выборах в сент. 1973 г. избрана вице-президентом Аргентины. После кончины 1 июля президента Х. Д. Перона принесла присягу в качестве президента страны.

МАРТИНСОН (Martinson) Харри (р. 1904 г.) — шведский писатель, лауреат Нобелевской премии по литературе за 1974 г. В юности был моряком. Занимался самообразованием. С 1949 г.— член шведской Академии. Среди его наиболее значительных произведений — книги путевых зарисовок «Путешествия без цели» (1932 г.) и «Кап, прощай» (1933 г.), автобиографические романы «Крапива цветет» (1935 г.) и «Путь в жизнь» (1936 г.), поэма «Аниара» (1956 г.), которая повествует о группе людей, спасающихся в космическом корабле от атомной гибели на Земле. Автор ряда стихотворных сборников.

МАТВЕЕВ Евгений Семенович (р. 1922 г.) — русский советский актер и кинорежиссер, народный артист СССР с 1974 г. Член КПСС с 1948 г. В 1940—41 гг. учился в киноактерской школе при Киевской студии художественных фильмов. С 1946 г.—актер Тюменского драм. театра, в 1948—51 гг. работал в Новосибирском театре «Красный факел», в 1952—68 гг.— в Малом театре. Среди ролей: Фердинанд («Коварство и любовь» Ф. Шиллера), Незнамов, Телятев («Без вины виноватые», «Бешеные деньги» А. Островского), Нил («Мещане» М. Горького), Яровой («Любовь Яровая» К. Тренева) и др. Снимался в кино: Нагульнов («Поднятая целина»), Федотов («Родная кровь»), Нехлюдов («Воскресение»), Шаповалов («Я — Шаповалов Т. П.» и «Ради жизни на земле») и др. Поставил фильмы «Цыган», «Почтовый роман», «Любовь земная».

МЕДНЕ Эдуард Мартынович (1882 г.— март 1974 г.) — член КПСС с 1903 г. Родился в семье крестьянина. Трудовую деятельность начал с 10 лет. В 1895—1906 гг. работал слесарем на з-де «Проводник» в Риге. С 1902 г.— пропагандист и агитатор в социал-демократич. кружках. С 1905 г.— член Рижского комитета партии. Участвовал в революции 1905—07 гг. В 1906 г. арестован и осужден по делу боевой организации РСДРП. В 1917—18 гг.— член Бахмутского укома партии, комиссар финансов (Донбасс). Делегат 2-го Всероссийского съезда Советов. С 1918 г.— на партийной работе: в Нижегородском губкоме РКП(б), затем в Серпухове, Москве, Донбассе. В 1924—25 гг.— в аппарате ЦК ВКП(б). В 1926—27 гг.— на парт. работе в Калуге, Ярославле. В 1927—32 гг. работал в ВСНХ СССР. В 1933—1939 гг.— член Верховного суда РСФСР. Был делегатом 10—14-го съездов партии. Член ВЦИК и ЦИК СССР ряда созывов. С 1940 г.— персональный пенсионер.

МЕЛИК-ГРИГОРЯН Герасим Аракелович (29 января 1883 г.— июль 1974 г.) — член КПСС с 1902 г. Родился в семье ремесленника. Учился в бакинском ремесленном и тифлисском торговом училищах. В 1902 г., работая в ж.-д. мастерских в Тифлисе, вступил в РСДРП. Пропагандист и агитатор в годы революции 1905—07 гг. Был тесно связан с М. Цхакая, С. Шаумяном, С. Спандаряном, Камо и др. В 1909—16 гг. учился в Харьковском медицинском ин-те, продолжал пропагандистскую деятельность в организациях РСДРП. В 1917—20 гг.— участник борьбы за установление Советской власти в Закавказье. Подвергался преследованию со стороны царских, меньшевистских и дашнакских властей, неоднократно был арестован. После установления Советской власти работал в органах здравоохранения, занимал ответственные посты в Грузии и Армении. Был делегатом 22-го съезда КПСС, депутатом Верховного Совета Армянской ССР 4—6-го созывов. Неоднократно избирался членом Ереванского горкома и районных комитетов партии. Персональный пенсионер.

МЕНГЛЕТ Георгий Павлович (р. 1912 г.) — русский советский актер, народный артист СССР с 1974 г. и Тадж. ССР с 1943 г. Театральное образование получил в Цететисе (1930—33 гг., ныне — Гитис) и в театре-студии под рук. А. Дикого (1933—1935 гг.). В 1936—37 гг. работал в Ленинградском Большом драм. театре им. М. Горького, в 1937—42 гг.— в русском театре в Душанбе. С 1945 г.— в труппе Московского театра сатиры. Среди ролей: приказчик Сергей («Леди Макбет Мценского уезда» по Н. Лескову), Паратов, Глумов («Бесприданница», «На всякого мудреца довольно простоты» А. Островского), Жорж Дюруа («Милый друг» по Г. Мопассану), Победоносиков, Олег Баян («Баня» и «Клоп» В. Маяковского), Каравай («Таблетку под язык» А. Макаенка), Щеглов («Пощечина» С. Михалкова) и др.

МИКИ Такео (р. 1907 г.) — премьер-министр Японии с декабря 1974 г. Окончил юридический ф-т ун-та «Мэйдзи» в Токио. С 1937 г. 14 раз подряд избирался депутатом Палаты представителей парламента Японии. В 1947—48 гг.— мин. связи, в 1954—1955 гг.— мин. транспорта, в 1958—59 гг. и 1961—62 гг.— гос. мин., в 1965—66 гг.— мин. внешней торговли и пром-сти, в 1966—68 гг.— мин. ин. дел, в 1972—74 гг.— гос. мин. и зам. премьер-министра Японии. С 1955 г.— член Либерально-демократической партии (ЛДП), был ген. секретарем ЛДП, пред. совета по выработке политики ЛДП, пред. организационного к-та ЛДП. С декабря 1974 г.— пред. ЛДП.

МИНЦ Александр Львович (р. 1895 г.) — советский физик и радиотехник, академик, скончался 29 декабря 1974 г. См. Ежегодник БСЭ 1960 г., с. 601.

МИНЦ Исаак Израилевич (р. 1896 г.) — советский историк, лауреат Ленинской премии 1974 г., присужденной за научный труд «История Великого Октября», в трех томах. Член КПСС с 1917 г. Член-корреспондент АН СССР с 1936 г. Академик с 1946 г. В годы Гражданской войны (1918—20 гг.) — на политической работе в Красной Армии. В 1926 г. окончил Ин-т красной профессуры. В 1932—49 гг.— зав. кафедрами в Московском ин-те философии, литературы и истории и МГУ. В 1950—72 гг.—зав. кафедрой Московского педагогического ин-та им. В. И. Ленина. Одновременно: в 1937—49 гг.— зав. кафедрой ВПШ при ЦК КПСС; в 1947—50 гг.— профессор Академии общественных наук; с 1954 г.— ст. научный сотрудник Ин-та истории СССР АН СССР; с 1962 г.— председатель Научного совета АН СССР по комплексной проблеме «История Великой Октябрьской революции». Лауреат Гос. премий СССР 1943 г. и 1946 г.

МИШУСТИН Евгений Николаевич — советский микробиолог, академик с 1974 г. См. Ежегодник БСЭ 1971 г., с. 613.

МИЩЕНКО Евгений Фролович — советский математик, член-корреспондент АН СССР с 1974 г. См. Ежегодник БСЭ 1963 г., с. 581.

МИЯДЗАВА Киити (р. 1919 г.) — мин. ин. дел Японии с декабря 1974 г. Окончил юридический ф-т Токийского ун-та. Работал в системе министерства финансов Японии. С 1953 г.— депутат парламента от Либеральной, с ноября 1955 г.— Либерально-демократической партии (ЛДП); был пред. финансового и политического к-тов ЛДП. В 1962—64 гг. и 1966—68 гг.— гос. мин. и нач. управления экономического планирования, в 1970 г.— мин. внешней торговли и пром-сти Японии.

МОИСЕЕНКО Евсей Евсеевич — советский живописец, лауреат Ленинской премии 1974 г., присужденной за цикл картин «Годы боевые» («Красные пришли», «Товарищи», «Черешня», «Победа»). См. Ежегодник БСЭ 1971 г., с. 613.

МОЛИН Юрий Николаевич (р. 1934 г.) — советский ученый в области химической физики, член-корреспондент АН СССР с 1974 г. Член КПСС с 1973 г. Доктор химических наук с 1971 г. В 1957 г. окончил Московский физико-технический ин-т. В 1957—1959 гг.— в Ин-те химической физики АН СССР. С 1959 г.— в Ин-те химической кинетики и горения СО АН СССР (научный сотрудник, зав. лабораторией, с 1971 г.— директор). С 1966 г., одновременно,— доцент, с 1973 г.— и. о. зав. кафедрой Новосибирского ун-та.

МОРДЮКОВА Нонна (Ноябрина) Викторовна (р. 1925 г.) — русская советская киноактриса, народная артистка СССР с 1974 г. В 1950 г. окончила актерский ф-т ВГИКа. Работает в Центральном театре-студии киноактера. Будучи студенткой, дебютировала в кино в роли Ульяны Громовой («Молодая гвардия» по А. Фадееву, 1948 г., Гос. премия СССР 1949 г.). Лучшие роли: Стеша («Чужая родня»), Саша Потапова («Простая история»), Доня Трубникова («Председатель»), Федосья Угрюмова («Русское поле»), Антонина Каширина («Возврата нет») и др.

МЭНЕСКУ (Mănescu) Маня (р. 1916 г.) — премьер-министр Румынии с марта 1974 г. Окончил промышленно-коммерческую академию в Бухаресте. С 1936 г.— член Румынской КП. После освобождения страны от фашизма занимал ответственные партийные и гос. посты. В 1960 г. избирается членом ЦК компартии. В 1965—73 гг.— секретарь ЦК РКП. С 1968 г.— член Исполкома ЦК РКП. С ноября 1974 г.— член Политического исполкома ЦК РКП. В 1967—72 гг.— пред. Экономического совета СРР. С 1972 г. по март 1974 г.— зам. пред. Совета Министров и пред. Гос. планового комитета. В 1969—72 гг.— зам. пред. Гос. совета СРР. Ученый-экономист, действительный член Академии СРР.

МЮРДАЛЬ (Myrdal) Гуннар (р. 1898 г.) — шведский ученый-экономист и гос. деятель, лауреат Нобелевской премии за 1974 г. по экономике за работы в области теории денег и экономических колебаний и за глубокий анализ взаимозависимости экономических, социальных и структурных явлений. Окончил Стокгольмский ун-т. В 1933—50 гг.— профессор Высшей торговой школы в Стокгольме, с 1960 г.— профессор Стокгольмского ун-та. В 1933—38 гг.— консультант шведского правительства по экономическим вопросам, в 1945—47 гг.— мин. торговли; 1947—57 гг.— исполнит. секретарь Экономической комиссии ООН для Европы. Автор ряда фундаментальных трудов по экономическим проблемам.

Н

НАЗАРЕНКО Владимир Андреевич (р. 1934 г.) — советский физик, лауреат Ленинской премии 1974 г., присужденной за участие в цикле работ по экспериментальному обнаружению и исследованию несохранения пространственной четности в ядерных электромагнитных переходах. Член КПСС с 1958 г. Кандидат физ.-мат. наук с 1966 г. Ст. научный сотрудник с 1970 г. В 1958 г. окончил Ленинградский политехнический ин-т. В 1958—71 гг.— в Физико-техническом ин-те АН СССР (ст. лаборант, мл. научный сотрудник, с 1968 г.— ученый секретарь филиала ин-та). С 1971 г.— ученый секретарь Ленинградского ин-та ядерной физики АН СССР.

НАКАСОНЭ Ясухиро (р. 1918 г.) — ген. секретарь Либерально-демократической партии (ЛДП) Японии с декабря 1974 г. Окончил юридический ф-т Токийского ун-та. В 1959—60 гг.— гос. мин., нач. научно-технического управления, пред. комиссии по атомной энергии. В 1967—68 гг.— мин. транспорта, в 1970—1971 гг.— гос. мин., нач. управления нац. обороны, в 1972 г.— декабре 1974 г.— мин. внешней торговли и пром-сти Японии. С 1971 г.— пред. исполнительного к-та ЛДП.

НЕГИН Евгений Аркадьевич (р. 1921 г.) — советский ученый в области механики, член-корреспондент АН СССР с 1974 г. Член КПСС с 1943 г. Доктор технических наук с 1958 г. Профессор с 1961 г. Дважды Герой Социалистического Труда — с 1954 г. и с 1962 г. В 1944 г. окончил Военно-воздушную инженерную академию им. Н. Е. Жуковского, в 1948 г.— адъюнктуру при академии. С 1948 г.— на н.-и., конструкторской и руководящей работе. Лауреат Ленинской премии 1959 г. Лауреат Гос. премий СССР 1951 г. и 1953 г.

НЕСТЕРОВ Анатолий Иннокентьевич — советский терапевт, лауреат Ленинской премии 1974 г., присужденной за участие в цикле работ по изучению патоморфогенеза, клиники, диагностики, лечения и профилактики ревматических заболеваний. См. Ежегодник БСЭ 1966 г., с. 603.

НИКИФОРОВ Петр Михайлович (12 октября 1882 г.— 6 января 1974 г.) — член КПСС с 1904 г. Родился в семье рабочего. С раннего возраста начал трудовую жизнь. С 1901 г. активно участвовал в работе с.-д. кружка. В 1904 г. призван во флот, вел революционную работу в Петербургской военной организации РСДРП. В 1905 г.—участник восстания матросов и солдат в Кронштадте. Вел пропагандистскую работу во многих городах России (Евпатория, Керчь, Уфа, Златоуст, Красноярск, Нижнеудинск, Чита). В 1908 г.—один из руководителей военной организации РСДРП в Иркутске. В 1910 г. был арестован и приговорен к смертной казни, заменennой 20 годами каторги, которую отбывал в Александровском централе. После Февральской революции 1917 г.— член Иркутского Совета, зам. пред. Владивостокского Совета, член Дальневосточного краевого бюро РСДРП(б), редактор большевистской газеты Приморья — «Красное Знамя». В 1918 г. арестован белогвардейцами, заключен в тюрьму. В 1920—22 гг.— пред. Дальневосточного краевого комитета РКП(б), член Дальбюро ЦК РКП(б), пред. Совета Министров ДВР. В 1923—25 гг.— пред. правления Электробанка, зам. нач. Управления внешторга в Москве. В 1926—27 гг. — полпред и торгпред СССР в Монголии. В последующие годы — на ответственной работе в Совнаркоме СССР. В годы Великой Отечественной войны находился на партийной работе. Автор ряда исторических работ и воспоминаний: «Муравьи Революции», «В годы большевистского подполья», «Записки премьера ДВР», «Октябрь в Приморье». С 1936 г.— персональный пенсионер.

НОВИКОВ Сергей Сергеевич (р. 1909 г.) — советский химик, член-корреспондент АН СССР с 1974 г. Член КПСС с 1940 г. Доктор химических наук с 1952 г. Профессор с 1957 г. В 1927—1930 гг. работал на заводе. В 1935 г. окончил МГУ, в 1940 г.— аспирантуру при МГУ. В 1941—53 гг.— научный сотрудник, с 1953 г.— зав. отделом Ин-та органической химии АН СССР. С 1954 г., одновременно,— в Московском инженерно-физическом ин-те.

О

ОБОРИН Лев Николаевич (р. 1907 г.) — советский пианист и педагог, скончался 5 января 1974 г. См. Ежегодник БСЭ 1965 г., с. 599.

ОБРАЗЦОВ Иван Филиппович — советский ученый в области строительной механики и теории прочности летательных аппаратов, академик с 1974 г. См. Ежегодник БСЭ 1967 г., с. 612.

О'ДОЛИ (O'Dalaigh) Кэрул (р. 1911 г.) — президент Ирландии с декабря 1974 г. Окончил Дублинский ун-т, имеет юридическое и филологическое образование. С 1934 г. занимался адвокатской практикой. В 1946—48 гг. и в 1951—53 гг.— пред. Верховного суда. После смерти Э. Чилдерса выдвинут на пост президента оппозиционной партией Фианна Файл. Так как других кандидатур не было, объявлен президентом без проведения выборов.

ОДУБЕР КИРОС (Oduber Quirós) Даниэль (р. 1921 г.) — президент Коста-Рики с 8 мая 1974 г. В 1945 г. окончил юридический ф-т Университета Коста-Рики и продолжал образование в ун-те Макгилла в Монреале и Сорбонне в Париже. Занимался адвокатской практикой. С 1953 г.— зав. отделом пропаганды, в 1956—58 гг.— ген. секретарь, в 1958—62 гг.— пред. парламентской фракции, в 1970—74 гг.— пред. Партии Национальное освобождение (ПНО). В 1962—65 гг.— мин. ин. дел. В 1966 г. был кандидатом на пост президента от ПНО. В 1970—73 гг.— пред. Законодательной ассамблеи. 3 февраля 1974 г. избран президентом.

ОЙСТРАХ Давид Федорович (р. 1908 г.) — советский скрипач и педагог, скончался 24 октября 1974 г. См. Ежегодник БСЭ 1961 г., с. 567.

ОПАРИН Александр Иванович — советский биохимик, академик, лауреат Ленинской премии 1974 г., присужденной за цикл работ по материалистической теории происхождения жизни. См. Ежегодник БСЭ 1970 г., с. 598.

ОРЛОВ Василий Александрович (р. 1896 г.) — советский актер и режиссер, скончался 9 мая 1974 г. См. Ежегодник 1961 г., с. 567.

ОРЛОВ Владимир Иванович (р. 1916 г.) — советский журналист, скончался 23 ноября 1974 г. См. Ежегодник БСЭ 1961 г., с. 567.

ОРЛОВСКИЙ Павел Ефимович (16 октября 1896 г. — 3 декабря 1974 г.) — советский ученый-юрист. Член КПСС с 1926 г. Кандидат юридических наук с 1938 г. Член-корреспондент АН СССР с 1953 г. В 1925 г. окончил ЛГУ, в 1935 г.— аспирантуру Московского юридического ин-та. В 1925—31 гг. работал в Смоленской и Брянской обл. В 1936—38 гг.— ст. научный сотрудник Всесоюзного ин-та юридических наук Мин-ва юстиции СССР. В 1935—53 гг.— ассистент, доцент, профессор, зав. кафедрой Московского юридического ин-та. Одновременно: в 1938—48 гг.— член Верховного суда СССР; в 1948—52 гг.— зам. председателя Верховного суда СССР; в 1952—58 гг.— директор Ин-та государства и права АН СССР; в 1958—71 гг.— профессор, зав. кафедрой МГУ. С 1971 г. находился на пенсии.

ОСМАНЛЫ Исмаил Осман оглы (р. 24 апреля 1902 г.) — азербайджанский советский актер, народный артист СССР с 1974 г. Народный артист Азербайджанской ССР с 1948 г. С 1922 г. участвовал в спектаклях драм. кружков в Нухе и Гандже (ныне Кировабад). С 1928 г.— в Тбилисском азербайджанском театре, с 1929 г.— в Театре им. М. Азизбекова (Баку). Снимается в кино. Роли: Бахадыр-бек, Шариф, Абу-Убейда, Сурхай («1905 год», «Алмас», «Невеста огня», «Айдын» Дж. Джабарлы), Гейдаркули, Шекерлинский («Хаят», «Деревенская девушка» М. Ибрагимова), Бейшир («Вешние воды» И. Эфендиева), Ковх Мамед («Гочаг Наби» С. Рустама), Халил, Сурхай («Алигулу женится», «Той» С. Рахмана), Карандышев, Тихон («Бесприданница», «Гроза» А. Островского), Король Лир, Шут («Король Лир», «Двенадцатая ночь» У. Шекспира).

П

ПАЛАДЕ (Palade) Джордж Эмиль (р. 1912 г.) — американский ученый, лауреат Нобелевской премии 1974 г. по медицине «за открытия в структурной и функциональной организации клетки». Род. в Румынии. До 1940 г. учился в Румынии. В 1946 г. эмигрировал в США. В 1947—74 гг. работал в Рокфеллеровском институте в Нью-Йорке. В настоящее время возглавляет отделение биологии клетки медицинской школы Йельского ун-та.

ПАНЮШКИН Александр Семенович (р. 1905 г.) — советский парт. и гос. деятель, скончался 12 ноября 1974 г. См. Ежегодник БСЭ 1962 г., с. 608.

ПИРУЗЯН Лев Арамович (р. 1937 г.) — советский биофизик, член-корреспондент АН СССР с 1974 г. Член КПСС с 1963 г. Доктор медицинских наук с 1969 г. Профессор с 1971 г. В 1961 г. окончил Ереванский медицинский ин-т. В 1961—63 гг.— аспирант Н.-и. ин-та хирургической аппаратуры и инструментов Мин-ва здравоохранения СССР. С 1964 г.— в Ин-те химической физики АН СССР (ст. научный сотрудник, зав. лабораторией, с 1970 г.— зав. отделом). С 1970 г., одновременно,— директор Н.-и. ин-та по биологическим испытаниям химических соединений Мин-ва медицинской пром-сти СССР.

ПЛАТЭ Николай Альфредович (р. 1934 г.) — советский химик, член-корреспондент АН СССР с 1974 г. Член КПСС с 1972 г. Доктор химических наук с 1967 г. Профессор с 1970 г. В 1956 г. окончил МГУ и работает там же (научный сотрудник, доцент, с 1966 г.— зав. лабораторией). С 1964, одновременно,— ст. научный сотрудник Ин-та нефтехимического синтеза АН СССР.

ПЛИЕВА Раиса Григорьевна (1892 г.— январь 1974 г.) — член КПСС с октября 1917 г. Родилась в семье крестьянина. В 1911 г. окончила гимназию и работала учительницей в селе Хвце Горийского уезда. С 1917 г. вела революционную работу в Южной Осетии, была связной при Закавказском краевом комитете. В 1920 г., скрываясь от преследований меньшевиков, переехала во Владикавказ, где продолжала активно участвовать в общественно-политической жизни. После установления Советской власти в Грузии — на советской и партийной работе: казначей окружного комитета КП(б) Грузии, зав. общим отделом обкома КП(б) Грузии, зав. бюро жалоб областной КК РКП, лектор совпартшколы. После окончания Закавказского ин-та экономики работала в различных торговых организациях. С 1959 г.— персональный пенсионер.

ПЛУЧЕК Валентин Николаевич (р. 1909 г.) — советский режиссер, народный артист СССР с 1974 г. В 1929 г. окончил актерский, в 1932 г. режиссерский ф-т Гос. театральной экспери-

ментальной мастерской под рук. В. Мейерхольда. С 1929 г. участвовал как актер в спектаклях театра им. Мейерхольда. В 1940 г.— один из организаторов Гос. театральной московской студии (с 1941 г.— фронтовой театр), где поставил спектакль «Город на заре» по пьесе, созданной А. Арбузовым совм. со студийцами. В 1942—45 гг. возглавлял Театр Северного флота, в 1945—1950 гг.— Московский гастрольный театр. С 1950 г.— режиссер, с 1957 г.— гл. режиссер Московского театра сатиры. Постановки: «Баня» (совм. с С. Юткевичем и Н. Петровым), «Клоп» (совм. с С. Юткевичем; новая постановка 1974 г.), «Мистерия-Буфф» В. Маяковского, «Дамоклов меч» Н. Хикмета, «Безумный день, или Женитьба Фигаро» Бомарше, «У времени в плену» А. Штейна, «Ревизор» Н. Гоголя, «Таблетку под язык» А. Макаенка и др. Автор книги «На сцене — Маяковский» (1962 г.).

ПОЛИКАНОВ Сергей Михайлович (р. 1926 г.) — советский физик, член-корреспондент АН СССР с 1974 г. Член КПСС с 1955 г. Доктор физ.-мат. наук с 1968 г. Профессор с 1971 г. В 1950 г. окончил Московский инженерно-физический ин-т. В 1950—57 гг.— в Ин-те атомной энергии. В 1957—63 гг.— руководитель группы, в 1963—67 гг. — зам. директора, с 1967 г.— нач. сектора Объединенного ин-та ядерных исследований в Дубне. Лауреат Ленинской премии 1967 г.

ПОМПИДУ (Pompidou) Жорж (р. 1911 г.) — французский гос. деятель, с 1969 г. был президентом Франции, скончался 2 апреля 1974 г. См. Ежегодник БСЭ 1970 г., с. 599, Ежегодник БСЭ 1963 г., с. 583.

ПОПОВИЧ Павел Романович (р. 1930 г.) — летчик-космонавт СССР, дважды Герой Советского Союза (с 18 августа 1962 г. и с 20 июля 1974 г.), полковник, командир космического корабля «Союз-14», выведенного 3 июля 1974 г. на орбиту искусственного спутника Земли. Вместе с Ю. П. Артюхиным 15 суток находился в полете на орбитальной научной станции «Салют-3», состыкованной с космическим кораблем «Союз-14». 19 июля 1974 г., после выполнения обширной программы научно-технических и медико-биологических исследований и экспериментов, совершил посадку на корабле «Союз-14» в 140 км ю.-в. Джезказгана. См. Ежегодник БСЭ 1962 г., с. 611.

ПОПЫРИН Лев Сергеевич (р. 1928 г.) — советский энергетик, член-корреспондент АН СССР с 1974 г. Член КПСС с 1950 г. Доктор технических наук с 1968 г. Профессор с 1971 г. В 1950 г. окончил Ивановский энергетический ин-т. В 1950—55 гг.— на инженерной работе. В 1956—59 гг.— аспирант Энергетического ин-та АН СССР. С 1960 г.— в Сибирском энергетическом ин-те АН СССР, с 1968 г.— зав. лабораторией.

ПОРАЙ-КОШИЦ Михаил Александрович (р. 1918 г.) — советский химик, член-корреспондент АН СССР с 1974 г. Доктор физ.-мат. наук с 1960 г. Профессор с 1961 г. В 1943 г. окончил Казанский ун-т. С 1943 г.— в Ин-те общей и неорганической химии АН СССР (в 1952—59 гг.— ст. научный сотрудник, с 1959 г.— зав. лабораторией). С 1948 г., одновременно,— в МГУ (ст. преподаватель, зав. лабораторией).

ПРИМАКОВ Евгений Максимович (р. 1929 г.) — советский экономист, член-корреспондент АН СССР с 1974 г. Член КПСС с 1959 г. Доктор экономических наук с 1969 г. Профессор с 1972 г. В 1953 г. окончил Московский ин-т востоковедения, в 1956 г.— аспирантуру при МГУ. В 1956—62 гг.— в Гос. комитете радиовещания и телевидения при Совете Министров СССР. В 1962—1970 гг.— сотрудник газеты «Правда», собственный корреспондент в арабских странах. С 1970 г.— зам. директора Ин-та мировой экономики и международных отношений АН СССР.

Р

РАЙЛ (Ryle) Мартин (р. 1918 г.) — английский ученый, лауреат Нобелевской премии 1974 г. по физике за открытия в области радиоастрофизики. Учился в Оксфорде. С 1959 г.— проф. радиоастрономии Кембриджского ун-та.

РЕВИН Алексей Иванович (19 сентября 1904 г.— 9 октября 1974 г.) — советский издательский работник. Член КПСС с 1928 г. В 1932 г. окончил Коммунистический ин-т журналистики, в 1958 г.— Высшую партийную школу при ЦК КПСС. Трудовую деятельность начал с 12 лет в типографиях (наборщик, корректор, сменный мастер). В 1931—47 гг. работал в изд-ве газеты «Правда» (секретарь партийного комитета, с 1937 г.— директор изд-ва). В 1947—48 гг.— зав. ОГИЗ'ом при Совете Министров СССР. С 1949 г.— директор изд-ва «Советская Энциклопедия». С 1959 г., одновременно,— зам. председателя Научно-редакционного совета изд-ва.

РЕЙНДОРФ Гюнтер Германович (р. 1889 г.)— советский художник, скончался 14 марта 1974 г. См. Ежегодник БСЭ 1970 г., с. 600.

РЕМЕСЛО Василий Николаевич — советский селекционер, академик с 1974 г. См. Ежегодник БСЭ 1964 г., с. 610.

РЕШЕТНИКОВ Федор Григорьевич (р. 1919 г.) — советский физико-химик, член-корреспондент АН СССР с 1974 г. Член КПСС с 1947 г. Доктор технических наук с 1960 г. Профессор с 1965 г. В 1941 г. окончил Московский ин-т цветных металлов и золота, в 1944 г.— Артиллерийскую академию им. Ф. Э. Дзержинского. В 1944—45 гг. работал на заводе. С 1946 г.— на н.-и. работе, с 1966 г.—зам. директора н.-и. ин-та. Лауреат Гос. премии СССР 1951 г.

РЕШЕТНИКОВ Федор Павлович (р. 1906 г.) — советский живописец и график, народный художник СССР с 1974 г. Действительный член АХ СССР с 1953 г. (с 1974 г.— вице-президент). Член КПСС с 1945 г. Учился во Вхутеине — Ин-те изобразительных искусств в Москве (1929—34 гг.) у Д. Моора и С. Герасимова. Участник экспедиций на ледоколах «Сибиряков» и «Челюскин». В 1953—56 гг. преподавал в Московском художественном ин-те (с 1954 г.— профессор). Автор жанровых картин, произведений на историко-революционные и батальные темы, иллюстраций, шаржей, сатирических композиций. Произведения: «Прибыл на каникулы», «Генералиссимус Советского Союза И. В. Сталин» (обе — Гос. премия СССР 1949 г.), «За мир!» (Гос. премия СССР 1951 г.), «Опять двойка», триптих «Тайны абстракционизма»— все в Третьяковской галерее; «Вьетнамская мать» (Мин-во культуры СССР).

РЖАНОВ Георгий Александрович (1896 г.— июль 1974 г.)— член КПСС с 1915 г. Родился в Саратовской губ. в семье крестьянина-бедняка. Вместе с семьей переехал в Сибирь. С 1917 г. был организатором-агитатором Иркутской партийной организации. С февраля 1920 г. по 1921 г.— секретарь Иркутского бюро РКП(б). В 1921—24 гг.— зав. обл. отделом народного образования, редактор газеты Иркутского губкома партии «Власть труда». В последующие годы работал в советской печати (газеты «Тихоокеанская звезда», «Северный рабочий»), был зав. отделом печати в Северо-Западном Бюро ЦК ВКП(б) и Ленинградском обкоме партии. После переезда в Москву — пред. правления Сельхозгиза, редактор газет «Вечерняя Москва», «Советская культура» (1955— 60 гг.). Персональный пенсионер.

РОКФЕЛЛЕР (Rockefeller) Нелсон Олдрич (р. 1908 г.) — вице-президент США с 19 декабря 1974 г. Внук нефтяного миллиардера и основателя концерна «Стандард ойл» Дж. Д. Рокфеллера. Образование получил в Линкольн-скул Колумбийского ун-та в Нью-Йорке и в Дартмутском колледже в Хановере (шт. Нью-Хэмпшир), который закончил в 1930 г. со степенью бакалавра искусств. В течение ряда лет работал в компаниях, принадлежащих семейству Рокфеллеров. В 1944—1945 гг.— пом. гос. секретаря США по делам Лат. Америки. В 1954—55 гг.— спец. пом. президента Д. Эйзенхауэра по внешнеполитич. вопросам. Видный деятель республиканской партии. В 1958—73 гг.—губернатор штата Нью-Йорк. 20 августа 1974 г.— президент Дж. Форд назначил его вице-президентом. После утверждения в Конгрессе 19 дек. принес присягу.

РОСТОЦКИЙ Станислав Иосифович — советский кинорежиссер, народный артист СССР с 1974 г. См. Ежегодник БСЭ 1971 г., с. 624.

РОУЛИНГ (Rowling) Уоллес Эдвард (р. 1927 г.) — премьер-министр и мин. ин. дел Новой Зеландии с сент. 1974 г. Получил образование в ун-те Крайстчерча. Работал преподавателем в школе, затем экономистом. С 1969 г.— вице-пред., с 1970 г.— пред. Лейбористской партии. С 1962 г. избирается в палату представителей. С ноября 1972 г.— мин. финансов в правительстве Н. Керка. После смерти Н. Керка (31 августа), избран лидером Лейбористской партии и автоматически стал премьер-министром.

РУКАВИШНИКОВ Николай Николаевич — летчик-космонавт СССР, дважды Герой Советского Союза (с 30 апреля 1971 г. и с 11 декабря 1974 г.), борт-инженер корабля «Союз-16», на котором 2—8 декабря 1974 г. вместе с А. В. Филипченко совершил орбитальный полет, в ходе которого проведены запланированные испытания нового стыковочного агрегата, модернизированного в соответствии с требованиями советско-американского эксперимента по стыковке космических кораблей «Союз» и «Аполлон». См. Ежегодник БСЭ 1972 г., с. 611.

РЫНДИН Вадим Федорович (р. 1902 г.) — советский театральный художник, скончался 9 апреля 1974 г. См. Ежегодник БСЭ 1963 г., с. 584.

РЫСКУЛОВ Муратбек (23 ноября 1909 г.— 1 февраля 1974 г.) — киргизский советский актер. Народный артист СССР с 1958 г. Член КПСС с 1947 г. С 1936 г.— в труппе Киргизского муз.-драматич. театра (одновременно учился в студии при этом театре, которую окончил в 1937 г.). С 1941 г.— актер Киргизского гос. драматического театра (Фрунзе). Роли: Акылбек («Судьба отца» Б. Джакиева), Тейитбек, Каныбек («Курманбек», «Каныбек» К. Джантошева), Шермат («Кто смеется последним» Т. Абдумомунова), Городничий («Ревизор» Н. Гоголя), Фамусов («Горе от ума» А. Грибоедова), Егор Булычов («Егор Булычов и другие» М. Горького), Отелло, Король Лир («Отелло», «Король Лир» У. Шекспира) и др. С 1950 г. снимался в кино. Роли: Тугельбаев и Асан («Салтанат»), Гадма («Песня табунщика»), Керим-Бай («Токтогул»), Бакай («Небо нашего детства»). Гос. премия Кирг. ССР им. Токтогула — 1969 г. Избирался депутатом Верховного Совета Кирг. ССР 5-го и 6-го созывов.

РЯБИКОВ Василий Михайлович (р. 1907 г.) — член ЦК КПСС, скончался 19 июля 1974 г. См. Ежегодник БСЭ 1971 г., с. 625.

С

САБИРОВА Малика Абдурахмановна (р. 1942 г.) — советская балерина, народная артистка СССР с 1974 г. Окончила Ленинградское хореографическое училище им. Вагановой. Совершенствовалась под руководством А. Мессерера и Г. Улановой. С 1961 г.— солистка балета Тадж. театра оперы и балета им. С. Айни. Лауреат международных конкурсов балета (серебряная медаль в Варне, 1964 г.; 1-я премия, золотая медаль на 1-м международном конкурсе балета в Москве, 1969 г.). Лауреат гос. премии Тадж. ССР им. Рудаки (1967 г.) и премии Ленинского комсомола (1970 г.). Гастролировала за рубежом — в Великобритании, Италии, Канаде, Бельгии, Франции, Латинской Америке, Японии, Индии и др. Роли: Одетта — Одилия («Лебединое озеро» П. Чайковского), Жизель («Жизель» А. Адана), Китри («Дон Кихот» Л. Минкуса), Сари («Тропою грома» К. Караева), Сюимбике («Шурале» Ф. Яруллина), Сильфида («Шопениана»), Лейли («Лейли и Меджнун» С. Баласаняна) и др.

САЙЯН (Saillant) Луи (27 ноября 1910 г.— октябрь 1974 г.) — деятель французского и международного профсоюзного движения. Во время оккупации Франции гитлеровцами принимал активное участие в движении Сопротивления; в 1944 г. был пред. Нац. совета Сопротивления. После войны — один из секретарей Всеобщей конфедерации труда Франции. В 1945—1969 гг.— ген. секретарь Всемирной федерации профсоюзов (ВФП), а впоследствии — почетный пред. ВФП. Видный участник Движения сторонников мира. Лауреат Международной Ленинской премии «За укрепление мира между народами» за 1957 г.

САМОЙЛОВ Евгений Валерьянович (р. 1912 г.) — советский актер, народный артист СССР с 1974 г. Член КПСС с 1951 г. В 1930 г. окончил Ленинград. художеств. политехникум и вступил в труппу Театра актерского мастерства под рук. Л. Вивьена. В 1934—38 гг.— актер театра им. В. Э. Мейерхольда в Москве. В 1940—67 гг. в театре Революции (ныне Театр им. Вл. Маяковского), с 1968 г.— актер Малого театра. Лучшие роли: Олег Кошевой («Молодая гвардия» по А. Фадееву, Гос. премия СССР 1947 г.), Гамлет («Гамлет» Шекспира), Ясон («Медея» Еврипида), Платонов («Океан» А. Штейна), Мастаков («Старик» М. Горького), Иван Шуйский («Царь Федор Иоаннович» А. Толстого). С 1934 г. снимается в кино в фильмах «Щорс» (Гос. премия СССР 1941 г.), «В шесть часов вечера после войны» (Гос. премия СССР 1946 г.), «Герои Шипки», «Зачарованная Десна» и др.

САРАФАНОВ Геннадий Васильевич (р. 1942 г.) — летчик-космонавт СССР, Герой Советского Союза со 2 сентября 1974 г., подполковник, командир космического корабля «Союз-15», на котором 26—28 августа 1974 г. вместе с Л. С. Деминым совершил орбитальный полет, выполнив запланированные научно-технические эксперименты по отработке процессов маневрирования и сближения со станцией «Салют-3» в различных режимах полета. Член КПСС с 1963 г. С 1959 г.— в Советской Армии. После окончания Балашовского высшего военного авиационного училища служил в авиационных частях. С 1965 г.— в отряде космонавтов.

САТО Эйсаку (1901 г.— 3 июня 1975 г.) — японский политический и гос. деятель, лауреат Нобелевской премии мира за 1974 г. Окончил Токийский ун-т в 1924 г. До 1945 г. служил в министерстве ж.-д. транспорта Японии. В 1948—49 гг.— ген. секретарь кабинета министров Японии. В 1950—51 гг. и 1953—54 гг.— ген. секретарь Либеральной партии. В 1951—1952 гг.— мин. почт и телеграфа, в 1952—53 гг.— мин. строительства, в 1958—60 гг.— мин. финансов, в 1960—62 гг.— мин. внешней торговли и пром-сти, в 1963 г.— гос. мин., в 1964—1972 гг.— премьер-министр Японии и пред. Либерально-демократической партии (ЛДП).

САФАРАЛИЕВ Генджали Газраткули оглы (1892 г.— июль 1974 г.) — член КПСС с 1917 г., участник становления Советской власти в Азербайджане. Родился в семье бедняка. Рано начал трудовую деятельность. Работал на нефтяных промыслах, участвовал в рабочем движении. В 1920 г. в составе красногвардейского отряда боролся против врагов Советской власти. С 1921 г. возглавлял Карягинский районный отдел милиции. В 1926—34 гг.— пред. исполкома Совета депутатов трудящихся в Кельбаджарском, Шушинском, Тер-Терском (ныне Мир-Башир-ском), Лачинском районах (Азербайджан). В 1934—56 гг.— на хозяйственной работе. С 1956 г.— пред. Дилагардского сельсовета Физулинского р-на Азерб. ССР. Персональный пенсионер.

СВЕЧНИКОВ Геннадий Александрович (р. 1918 г.) — советский философ, член-корреспондент АН СССР, скончался 26 января 1974 г. См. Ежегодник БСЭ 1971 г., с. 626.

СЕБРИС Карл Карлович (р. 1914 г.) — латышский советский актер, народный артист СССР с 1974 г. В 1938 г. по окончании латышских драм. курсов под рук. Э. Зелтматиса вступил в труппу Национального театра (ныне Латв. театр драмы им. А. Упита). Среди ролей: Сатин («На дне» М. Горького), Филипп («Дон Карлос» Ф. Шиллера), Порфирий Петрович («Преступление и наказание» по Ф. Достоевскому), Тоби Болч, Фальстаф («Двенадцатая ночь», «Генрих IV» Шекспира), Кола Брюньон («Кола Брюньон» по Р. Роллану), Нынь («Нынь с острова Кихну-дикий капитан» Ю. Смуула), Шоу («Милый лжец» Дж. Килти) и др. Снимается в кино.

СЕМЕНОВ Иван Максимович (р. 1906 г.) — советский график, народный художник СССР с 1974 г. Учился в Ростовском художественном техникуме (1926—28 гг.). Выступает преимущественно в жанре бытовой сатиры (с 1935 г. сотрудничает в журнале «Крокодил»), создает юмористические рисунки для детей (с 1957 г. гл. редактор журнала «Веселые картинки»); известен и как книжный иллюстратор («Трое в одной лодке...» К. Джерома и др.).

СИМОНОВ Константин (Кирилл) Михайлович (р. 1915 г.)— русский советский писатель, общественный деятель, Герой Социалистического Труда (1974 г.), лауреат Ленинской премии 1974 г., присужденной за трилогию «Живые и мертвые» («Живые и мертвые», «Солдатами не рождаются», «Последнее лето»). Член КПСС с 1942 г. Печатается с 1934 г. Автор многочисленных лирических стихов: сб. «Настоящие люди» (1938 г.), «С тобой и без тебя» (1942 г.), «Война» (1944 г.), «Друзья и враги» (1948 г., Гос. премия СССР 1949 г.) и др.; поэм «Победитель» (1937 г.), «Ледовое побоище» (1938 г.), «Суворов» (1939 г.) и др.; пьес «Парень из нашего города» (1941 г., Гос. премия СССР 1942 г.), «Русские люди» (1942 г., Гос. премия СССР 1943 г.), «Русский вопрос» (1946 г., Гос. премия СССР 1947 г.), «Чужая тень» (1949 г., Гос. премия СССР 1950 г.) и др.; повестей «Дни и ночи» (1943—44 гг., Гос. премия СССР 1946 г.), «Из записок Лопатина» (1965 г.), «Двадцать дней без войны» (1973 г.); романов: «Товарищи по оружию» (1954 г., нов. ред. 1971 г.), трилогии «Живые и мертвые», а также очерков, рассказов, публицистических статей. Секретарь правления СП СССР (1954—59 гг. и с 1967 г.).

СКУЛАЧЕВ Владимир Петрович (р. 1935 г.) — советский биохимик, член-корреспондент АН СССР с 1974 г. Доктор биологических наук с 1970 г. Профессор с 1972 г. В 1957 г. окончил МГУ, в 1960 г.— аспирантуру при МГУ и работает там же, с 1973 г.— зав. лабораторией.

СМИРНОВ Владимир Иванович (р. 1887 г.) — советский математик, академик, скончался 11 февраля 1974 г. См. Ежегодник БСЭ 1968 г., с. 616.

СМИРНОВ Иван Николаевич (12 января 1893 г.— 23 января 1974 г.) — член КПСС с июня 1913 г. Родился в семье крестьянина. С 15-летнего возраста — рабочий на разных предприятиях в Петербурге. В революционном движении с 1912 г. За революционную деятельность был арестован и сослан в Восточную Сибирь. В дни Февральской революции 1917 г. участвовал в организации первых Советов на прииске в Бодайбо. В дни Октябрьского восстания руководил отрядом Красной Гвардии в Москве. Затем был начальником охраны железных дорог Республики. Участвовал в Гражданской войне. В 1919—20 гг.— пред. политотдела Северных ж. д., уполномоченный СТО по топливу на Московско-Киевско-Воронежской ж. д. В 1921—22 гг.— политкомиссар путей сообщения Азерб. ССР, член Президиума и зам. пред. СНК Горской республики. С 1922 г. работал на ответственных постах в системе НКПС в Москве. Персональный пенсионер.

СМИРНОВА Лидия Николаевна (р. 1915 г.) — русская советская актриса кино, народная артистка СССР с 1974 г. Член КПСС с 1952 г. В 1938 г. окончила Московское городское театральное училище. Играла в Камерном, Реалистическом театрах, ныне в труппе Центр. театра-студии киноактера. Первая роль в кино — Шура в фильме «Моя любовь». Среди ролей: Варя («Парень из нашего города»), Феня («Она защищает Родину»), Смайда («У них есть Родина», Гос. премия СССР 1951 г.), Мария («Крутые горки»), Юлия («Трое вышли из леса»), Сваха («Женитьба Бальзаминова»), Мария Александровна («Дядюшкин сон»), Дуська («Деревенский детектив») и др.

СМОКТУНОВСКИЙ Иннокентий Михайлович — советский актер, народный артист СССР с 1974 г. См. Ежегодник БСЭ 1966 г., с. 612.

СНЕЧКУС Антанас Юозович (р. 1903 г.) — советский партийный деятель, скончался 22 января 1974 г. См. Ежегодник БСЭ 1971 г., с. 629.

СОВАНЬЯРГ (Sauvagnargues) Жан (р. 1915 г.) — мин. ин. дел Франции с мая 1974 г. Окончил Высшую нормальную школу и Свободную школу политических наук в Париже. С 1941 г.— на дип. службе. В 1943 г. примкнул к движению Сопротивления. В 1945—46 гг. работал в канцелярии Ш. де Голля. В 1946—49 гг.— нач. политического отдела французского комиссариата по германским делам. В 1949—54 гг.— зам. директора департамента Центр. Европы МИД Франции. В 1955—56 гг. работал в кабинете премьер-министра А. Пинэ. В 1956—60 гг.— посол Франции в Эфиопии. После этого возглавлял ближневосточный, а затем африканский департаменты МИД. С 1962 г. по 1970 г.— посол в Тунисе, с 1970 г. по май 1974 г.— посол в ФРГ.

СОКОЛОВ Владимир Евгеньевич — советский зоолог, академик с 1974 г. См. Ежегодник БСЭ 1971 г., с. 629.

СПИРКИН Александр Георгиевич (р. 1918 г.) — советский философ, член-корреспондент АН СССР с 1974 г. Член КПСС с 1960 г. В 1941 г. окончил Московский педагогический ин-т им. В. И. Ленина. В 1946—52 гг. и с 1962 г.— в Ин-те философии АН СССР, ст. научный сотрудник. В 1952—54 гг.— декан Московского заочного педагогического ин-та. В 1954—62 гг.— в изд-ве «Советская Энциклопедия» (ст. научный редактор, с 1960 г.— зав. редакцией), в 1960—70 гг.— зам. гл. редактора «Философской Энциклопедии». С 1974 г.— вице-президент Философского общества СССР.

СТАНКУ (Stancu) Захария (7 октября 1902 г.— 5 декабря 1974 г.) — румынский писатель. Член Румынской КП (с 1945 г.) и ЦК РКП (с 1969 г.). Депутат Великого нац. собрания (с 1948 г.). Член Гос. совета СРР (с 1969 г.). Пред. правления Союза писателей Румынии (с 1966 г.). В 1932 г. окончил ф-т литературы и философии Бухарестского ун-та. В 20—30-х гг. опубликовал сборники стихов. В романе «Босой» (1948 г.) показал трагическую нищету румынской деревни начала нынешнего века глазами ребенка. В эпопее «Горькие корни» (1958—59 гг.) обрисовал жизнь различных слоев румынского общества в период между двумя мировыми войнами, изобразил борьбу коммунистов-подпольщиков. Автор ряда других крупных произведений, в т. ч. романа «Игра со смертью» (1962 г.), построенного на воспоминаниях автора, относящихся ко времени 1-й мировой войны.

СТЕПАНОВ Георгий Владимирович (р. 1919 г.) — советский филолог, член-корреспондент АН СССР с 1974 г. Член КПСС с 1956 г. Доктор филологических наук с 1967 г. Профессор с 1969 г. В 1941—44 гг.— в Советской Армии. В 1947 г. окончил ЛГУ, в 1950 г.— аспирантуру при ЛГУ и в 1950—71 гг. работал

там же (ст. научный сотрудник, доцент, профессор). С 1971 г.— зав. сектором Ин-та языкознания АН СССР.

СТРАУМИТ Ян Мартынович (август 1890 г.— 29 июля 1974 г.) — член КПСС с 1912 г. Родился в семье крестьянина-батрака. С 14 лет начал трудовую деятельность. С 1912 г. участвовал в политических и экономических забастовках. В 1915 г.— член Рижского комитета партии. С 1916 г.— член Северной группы латышской с.-д. организации в Москве. Участник Октябрьского вооруженного восстания, член Исполнительного бюро (штаба) Красной Гвардии объединенных латышских секций. Был делегатом 4-го и 5-го Всероссийских съездов Советов. В 1918 г.— член Московского комитета партии. Во время Гражданской войны — на политработе на Восточном и Туркестанском фронтах. В 1921—22 гг. и с 1928 г.— на партийной работе (в 1923—27 гг.— на политработе в Красной Армии): в Нижегородском, Ярославском, Ленинградском и Рыбинском губкомах партии, в Иркутском и Омском горкомах ВКП(б). Участник Великой Отечественной войны. В 1944—48 гг.— первый секретарь Елгавского горкома партии. В 1949—54 гг.— на руководящей работе в Мин-ве с. х-ва Латвии. Был делегатом 13, 15—17 съездов КПСС. С 1965 г.— персональный пенсионер.

СТРАУТМАНИС Петр Якубович (р. 1919 г.) — советский государственный и партийный деятель, председатель Президиума Верховного Совета Латвийской ССР с августа 1974 г., зам. председателя Президиума Верховного Совета СССР с декабря 1974 г. Член КПСС с 1944 г. В 1938 г. окончил Каздангскую сельскохозяйственную школу, в 1954 г.— ВПШ при ЦК КПСС. В 1940—41 гг. на комсомольской работе, в 1941—44 гг.— в Советской Армии; в 1943—44 гг. командир партизанского отряда в Латвии. В 1944—51 гг. находился на ответственной партийной и советской работе (в 1951—54 гг.— слушатель ВПШ при ЦК КПСС). В 1955—56 гг.— зав. отделом ЦК КП Латвии, в 1956—57 гг.— мин. совхозов, в 1957—58 гг.— первый зам. мин. с. х-ва Латв. ССР, в 1958—60 гг.— первый секретарь Добельского райкома КП Латвии, в 1960—65 гг.— секретарь ЦК КП Латвии, в 1965—74 гг. — первый зам. пред. Совета Министров Латв. ССР. Депутат Верховного Совета СССР 7—9-го созывов и Латв. ССР 5—9-го созывов.

СТРЖЕЛЬЧИК Владислав Игнатьевич (р. 1921 г.) — русский советский актер, народный артист СССР с 1974 г. В 1938 г. был принят в Студию при Ленинградском Большом драм. театре им. М. Горького (окончил студию в 1947 г. после службы в армии). В 1938 г., будучи студентом, был принят во вспомогательный состав театра, с 1947 г. — один из ведущих артистов этого театра. Среди ролей: Греков, Цыганов («Враги», «Варвары» М. Горького), Яровой («Любовь Яровая» К. Тренева), Он («Четвертый» К. Симонова), Кулыгин («Три сестры» А. Чехова) и др. Снимается в кино.

СТРУКОВ Анатолий Иванович (р. 1901 г.) — советский патологоанатом, лауреат Ленинской премии 1974 г., присужденной за участие в цикле работ по изучению патоморфогенеза, клиники, диагностики, лечения и профилактики ревматических заболеваний. Член КПСС с 1942 г. Доктор медицинских наук, профессор с 1937 г. Член-корреспондент АМН СССР с 1948 г. Действительный член АМН СССР с 1966 г. Герой Социалистического Труда с 1971 г. В 1925 г. окончил Воронежский ун-т. В 1925—1926 гг.— ассистент кафедры там же. В 1927—31 гг. работал в больнице г. Тулы и учился в заочной аспирантуре при 1-м МГУ. В 1931—38 гг.— ассистент 1-го Московского медицинского ин-та. В 1938—45 гг.— зав. кафедрой 1-го Харьковского медицинского ин-та (в 1941—44 гг.— в Оренбурге). В 1945—48 гг.— зав. лабораторией Ин-та нормальной и патологической анатомии. С 1948 г. — в 1-м Московском медицинском ин-те, с 1952 г.— зав. кафедрой, с 1972 г.— научный консультант. Одновременно: в 1948—59 гг.— гл. редактор изд-ва Медицинской литературы; с 1968 г.— гл. редактор журнала «Архив патологии»; с 1964 г.— зав. лабораторией Ин-та морфологии человека АМН СССР.

СТРУМИЛИН Станислав Густавович (р. 1877 г.) — советский экономист, академик, скончался 25 января 1974 г. См. Ежегодник БСЭ 1968 г., с. 616.

СУЧКОВ Борис Леонтьевич (р. 1917 г.) — советский литературовед, член-корреспондент АН СССР, скончался 2 декабря 1974 г. См. Ежегодник БСЭ 1969 г., с. 601.

СЫРКИН Яков Кивович (р. 1894 г.) — советский физико-химик, академик, скончался 8 января 1974 г. См. Ежегодник БСЭ 1965 г., с. 603.

Т

ТАКТАКИШВИЛИ Отар Васильевич (р. 27 июля 1924 г.) — советский композитор. Народный артист СССР с 1974 г. См. Ежегодник БСЭ 1968 г., с. 617.

ТАЛАХАДЗЕ Илларион Илларионович (1894 г.— июль 1974 г.) — член КПСС с июня 1917 г. В 1914 г. после окончания Чиатурского городского училища был призван на военную службу. С первых дней Февральской революции вел революционную пропаганду среди солдат. В 1918 г. — участник восстания против грузинского меньшевистского правительства в Сачхерском р-не. Был арестован и выслан во Владикавказ, где участвовал в формировании революционных отрядов для борьбы против белой армии и контрреволюционного казачества. После установления Советской власти в Грузии — пред. Кутаисской губернской ЧК, зам. наркома внутренних дел, зам. наркома юстиции и пред. Верховного суда Груз. ССР. После окончания в 1933 г. московского ин-та Красной профессуры — декан юридич. факультета Тбилисского ун-та, зав. кафедрой теории государства и права; одновременно преподавал в Высшей партийной школе. В 1936—46 гг. совмещал научно-педагогическую деятельность с работой прокурора Груз. ССР, избирался членом ЦК КП Грузии, депутатом Верховного Совета Груз. ССР. С 1956 г.— на пенсии.

ТАНСЫКБАЕВ Урал (р. 1904 г.) — узбекский советский художник, скончался 18 апреля 1974 г. См. Ежегодник БСЭ 1964 г., с. 612.

ТАРЕЕВ Евгений Михайлович — советский врач, действительный член АМН СССР, лауреат Ленинской премии 1974 г., присужденной за участие в цикле работ по изучению патоморфогенеза, клиники, диагностики, лечения и профилактики ревматических заболеваний. См. Ежегодник БСЭ 1966 г., с. 614.

ТАТАРИНОВ Леонид Петрович (р. 1926) — советский биолог, член-корреспондент АН СССР с 1974 г. Член КПСС с 1964 г. Доктор биологических наук с 1970 г. В 1947 г. окончил МГУ, в 1952 г.— аспирантуру там же. В 1953—54 гг.— в Изд-ве иностранной литературы. В 1955—73 гг.— в Палеонтологическом ин-те АН СССР (мл. научный сотрудник, зав. лабораторией). С 1973 г.— ст. научный сотрудник Ин-та эволюционной морфологии и экологии животных АН СССР.

ТЕФЕРИ БАНТИ (р. 1921 г.) — пред. Временного военного административного комитета (ВВАК) Эфиопии с ноября 1974 г. С 1941 г. служит в вооруженных силах Эфиопии: служил в артиллерийском дивизионе, занимался подготовкой младших офицеров 3-й и 4-й пехотных дивизий, служил в штабе 4-й дивизии, в ген. штабе вооруженных сил, был нач. военно-учебного центра в Холлетта, в течении 5 лет учился в США на курсах высшего командного состава, после чего был зам. командира 4-й дивизии, нач. разведывательного управления министерства обороны, нач. Военной академии, командиром 2-й пехотной дивизии.

ТИМАКОВ Владимир Дмитриевич — советский микробиолог, академик, лауреат Ленинской премии 1974 г., присужденной за участие в цикле исследований роли Л-форм бактерий и семейства микоплазм в инфекционной патологии. См. Ежегодник БСЭ 1969 г., с. 602.

ТИНДЕМАНС (Tindemans) Лео (р. 1922 г.) — премьер-министр Бельгии с апреля 1974 г. Окончил ф-т политических и социальных наук Лувенского ун-та и экономический ф-т Гентского ун-та. Начал заниматься политической деятельностью в молодежной организации Социально-христианской партии (СХП). В 1958—66 гг.— нац. секретарь СХП. С 1961 г. регулярно избирается в парламент. В 1968 г. был назначен мин. по делам взаимоотношений между национальными (фламандской и валлонской) общинами Бельгии. В 1972—73 гг.— мин. с. х-ва и мин. средних классов. В 1973—74 гг.— зам. премьер-министра и мин. бюджета.

ТИХОНОВ Вячеслав Васильевич — советский артист кино, народный артист СССР с 1974 г. См. Ежегодник БСЭ 1971 г., с. 632.

ТОРН (Thorn) Гастон (р. 1928 г.) — пред. правительства и министр ин. дел Люксембурга с июня 1974 г. Имеет степень доктора права. Политическую деятельность начал в конце 40-х гг. Был пред. Нац. союза студентов Люксембурга и руководителем молодежной организации Демократической партии. В 1961—69 гг. и с 1972 г.— пред. Демократической партии. С 1959 г. постоянно избирался депутатом парламента. В 1969 г. вошел в состав пр-ва в качестве мин. ин. дел и мин. внешней торговли.

ТРЕВЕР Камилла Васильевна (25 января 1892 г.— 11 ноября 1974 г.) — советский историк, востоковед. Доктор исторических наук с 1939 г. Член-корреспондент АН СССР с 1943 г. В 1912 г. окончила Женский педагогический ин-т в Петербурге, в 1918 г.— Высшие женские курсы. В 1919—26 гг.— научный сотрудник Археологического комитета, ассистент Академии истории материальной культуры. В 1926—40 гг.— доцент, профессор ЛГУ. В 1941—43 гг.— в Узбекском филиале АН СССР, в 1943—45 гг.— в Армянском филиале АН СССР. В 1945—1974 гг.— ст. научный сотрудник Ин-та археологии АН СССР (до 1959 г.— Ин-та истории материальной культуры АН СССР). В 1959—74 гг., одновременно,— консультант Гос. Эрмитажа.

ТРЮДО (Trudeau) Пьер Эллиотт (р. 1921 г.) — премьер-министр Канады с 20 апреля 1968 г. После досрочных парламентских выборов 8 июля 1974 г. вновь сформировал правительство. См. Ежегодник БСЭ 1969 г., с. 602.

ТУНКИН Григорий Иванович (р. 1906 г.) — советский юрист, член-корреспондент АН СССР с 1974 г. Член КПСС с 1939 г. Доктор юридических наук с 1955 г. Профессор с 1957 г. В 1925—1932 гг.— на различных работах. В 1935 г. окончил Московский ин-т советского права, в 1938 г.— аспирантуру там же. В 1939—1965 гг. — сотрудник Мин-ва иностранных дел СССР. С 1965 г.— профессор, зав. кафедрой МГУ.

ТУР Альфред Денисович (23 июля 1893 г.— 11 июля 1974 г.)— член КПСС с 1917 г., участник Октябрьской революции 1917 г. и Гражданской войны. Родился в семье крестьянина-бедняка. Трудовую деятельность начал с 13 лет. В 1917—18 гг. участвовал в создании отрядов Красной Гвардии в Ревеле, затем частей Красной Армии в Петрограде. В годы Гражданской войны — участник Ледового похода кораблей из Ревеля в Петроград, разгрома белогвардейцев и кулацких банд на Псковщине. В 1921—38 гг.— в органах ВЧК — ОГПУ, затем — на руководящей хоз. работе в Ленинграде и в Эст. ССР. В годы Великой Отечественной войны был уполномоченным СНК Эст. ССР по руководящих постах в Мин-ве пищевой промышленности Эст. ССР. С 1958 г.— персональный пенсионер.

Челябинской обл. и Башкирской АССР. В 1944—58 гг.— на

У

УРУСЕВСКИЙ Сергей Павлович (23 декабря 1908 г.— 12 ноября 1974 г.) — советский оператор. Заслуженный деятель искусств РСФСР с 1951 г. Член КПСС с 1942 г. В 1935 г. окончил Ин-т изобразительных искусств (б. Вхутеин, мастерская В. Фаворского). В кино с 1935 г. (на киностудии им. М. Горького). В 1942—43 гг.— фронтовой оператор. С 1950 г.— на студии «Мосфильм». Среди художественных фильмов: «Поединок», «Синегория», «Сельская учительница» (Гос. премия СССР 1948 г.), «Алитет уходит в горы», «Кавалер Золотой Звезды» (Гос. премия СССР 1952 г.), «Возвращение Василия Бортникова», «Урок жизни», «Сорок первый», «Летят журавли» (гран при за операторскую работу на Межд. кинофестивале в Канне), «Неотправленное письмо», «Я — Куба». В 1969 г. выступил не только как оператор, но и как режиссер. Поставил фильмы «Бег иноходца», «Пой песню, поэт».

У ТАН (22 января 1909 г.—25 ноября 1974 г.) — бирманский гос. деятель и дипломат. Окончил Высшую нац. школу в Пантанау, учился в Рангунском ун-те. В 1953—56 гг.— секретарь премьер-министра, политич. советник и ген. директор канцелярии премьер-министра. В 1957—61 гг.— постоянный представитель Бирмы в ООН. В нояб. 1961— нояб. 1962 гг. — и. о. генерального секретаря ООН, до дек. 1971 г.— генеральный секретарь ООН.

У ХЛА ПОН (р. 1922 г.) — мин. ин. дел Бирмы с марта 1974 г. Родился в округе Хантавадди в семье ремесленника. Среднее образование получил в Рангуне. В 1943 г. вступил в бирманскую Армию независимости. Окончил военное училище в Бирме и военную академию в Японии. С 1946 г.— преподаватель, затем нач. Бирманского военного училища. Имел чин полковника. В 1964—69 гг.— мэр Рангуна, а также командующий Рангунским военным округом и руководитель инспекционного к-та Партии бирманской социалистической программы (ПБСП) в этом округе. В 1969—74 гг.— зам. мин. ин. дел. С 1971 г.— член центрального инспекционного к-та ПБСП. В 1972 г. уволился из армии.

Ф

ФЕКТЕР Андрей Яковлевич (25 июля 1892 г.—29 апреля 1974 г.) — член КПСС с 1913 г., активный деятель революционного движения Латвии. Родился в семье крестьянина-батрака. Трудовую деятельность начал с 10 лет. С 1911 г. — в революционном движении. За участие в митингах и демонстрациях был заключен в Рижскую тюрьму. В 1914 г.— пред. комитета Виндаво-Гольдингенской организации социал-демократов Латвии. В 1915 г. — секретарь горкома партии, пред. латышской группы большевиков в Екатеринбурге. После Февральской революции работал в Латышской большевистской организации; участвовал в работе 5-го съезда социал-демократов Латвии. В августе — декабре 1917 г.— один из организаторов социал-демократической партии большевиков Латвии при Московском бюро ЦК. Участник Октябрьского вооруженного восстания в Москве. В 1918—19 гг.— секретарь губпродкома, пред. латышской большевистской группы в Туле. В 1919 г. участвовал в становлении Советской власти в Латвии. В 1920—45 гг.— на руководящей партийной и хозяйственной работе в Тульской губ., в Астрахани, Алма-Ате, Москве. В 1945 г. вернулся в Ригу, работал по восстановлению с. х-ва республики. В 1947—1956 гг.— преподаватель истории КПСС в Латвийском ун-те. Делегат 11—16-го съездов КПСС. На 13-м и 15-м съездах избирался членом ЦКК ВКП(б). Делегат Всесоюзных съездов Советов. С 1956 г.— на пенсии.

ФИЛИПЧЕНКО Анатолий Васильевич — летчик-космонавт СССР, дважды Герой Советского Союза (с 22 октября 1969 г. по 11 декабря 1974 г.), полковник, командир космического корабля «Союз-16», на котором 2—8 декабря 1974 г. вместе с Н. Н. Рукавишниковым совершил орбитальный полет, в ходе которого проведены запланированные испытания нового стыковочного агрегата, модернизированного в соответствии с требованиями советско-американского эксперимента по стыковке космических кораблей «Союз» и «Аполлон». См. Ежегодник БСЭ 1970 г., с. 604.

ФЛОРИ (Flory) Пол Джон (р. 1910 г.) — американский ученый, лауреат Нобелевской премии 1974 г. по химии «за теоретические и экспериментальные работы в области физической химии макромолекул». С 1961 г.— проф. химии Стэнфордского ун-та в Калифорнии.

ФОК Владимир Александрович (р. 1898 г.) — советский физик, академик, скончался 27 декабря 1974 г. См. Ежегодник БСЭ 1961 г., с. 572; 1969 г., с. 603.

ФОКИН Александр Васильевич — советский химик, академик с 1974 г. См. Ежегодник БСЭ 1969 г., с. 603.

ФРЕЙНДЛИХ Бруно Артурович (р. 1909 г.) — русский советский актер, народный артист СССР с 1974 г. Учился в Ленинградском театральном техникуме. В 1931 г. участвовал в организации Ленинградского колхозного ТРАМа (филиала Ленинградского ТРАМа). В 1941—43 гг. работал в Ленинградском ТЮЗе. С 1946 г.— актер Ленинградского Большого драм. театра им. М. Горького, где сыграл роли Паратова («Бесприданница» А. Островского), Гарри Смита («Русский вопрос» К. Симонова). С 1948 г. работает в Ленинградском театре драмы им. А. С. Пушкина. Роли: Гамлет («Гамлет» Шекспира), Хлестаков («Ревизор» Н. Гоголя), Барон («На дне» М. Горького), Барон («Скупой рыцарь» А. Пушкина), Глумов («На всякого мудреца довольно простоты» А. Островского), отец Серафим («Все остается людям» С. Алешина), Балясников-старший («Сказки старого Арбата» А. Арбузова) и др. Снимается в кино. Гос. премия СССР 1951 г.

ФУРЦЕВА Екатерина Алексеевна (р. 1910 г.) — член ЦК КПСС, министр культуры СССР с 1960 г., скончалась 24 октября 1974 г. См. Ежегодник БСЭ 1971 г., с. 636.

Х

ХАЙЕК (von Hayek) Фридрих фон (р. 1899 г.) — австрийский ученый, лауреат Нобелевской премии 1974 г. по экономическим наукам «за работы в области теории денег и конъюнктуры и за анализ взаимозависимости экономических, социальных и институционных отношений». Создал в Вене институт конъюнктурных исследований. В 1931—50 гг.— проф. экономики и статистики в Лондонском ун-те, в 1952—62 гг.— проф. социальных наук в Чикагском ун-те. В 1962—70 гг.— проф. экономики во Фрейбургском ун-те.

ХАЛГРИМСОН (Hallgrimsson) Гейр (р. 1925 г.) — премьер-министр Исландии с августа 1974 г. Окончил юридический ф-т Рейкьявикского ун-та. Затем изучал право на юридическом ф-те Гарвардского ун-та США. В 1951—59 гг. занимался адвокатской практикой. В 1959—72 гг.— мэр Рейкьявика. С 1970 г.— член парламента. Политическую деятельность связал с Партией независимости; с 1973 г.— пред. этой партии.

ХАММАДИ Саадун (р. 1930 г.) — мин. ин. дел Ирака с ноября 1974 г. Родился в г. Кербеле. По образованию экономист. Доктор наук по экономике с. х-ва. После революции 1958 г. был редактором газеты «Аль-Джумхурия». В 1963 г.— мин. аграрной реформы. В 1968—71 гг.— президент Иракской нац. нефтяной компании, с 1969 г.— также и мин. нефти и природных ресурсов. После национализации в 1972 г. нефтяной компании «Ирак петролеум» работал в области развития нефтяной пром-сти.

ХЕСИН-ЛУРЬЕ Роман Бениаминович (р. 1922 г.) — советский биохимик, член-корреспондент АН СССР с 1974 г. Доктор биологических наук с 1957 г. Профессор с 1964 г. В 1945 г. окончил МГУ и до 1948 г. работал там же. В 1949—53 гг.— в Ин-те биологической и медицинской химии АМН СССР. В 1954—1956 гг.— зав. кафедрой Каунасского медицинского ин-та. В 1956—59 гг.— ст. научный сотрудник Ин-та биологической физики АН СССР. С 1959 г.— нач. сектора Ин-та атомной энергии.

ХОХЛОВ Рем Викторович — советский физик, ректор МГУ, академик с 1974 г. См. Ежегодник БСЭ 1967 г., с. 620; 1971 г., с. 636.

ХРАПЧЕНКО Михаил Борисович — советский литературовед, лауреат Ленинской премии 1974 г., присужденной за книгу «Творческая индивидуальность писателя и развитие литературы». См. Ежегодники БСЭ 1959 г., с. 656; 1967 г., с. 620.

ХРЕННИКОВ Тихон Николаевич — советский композитор, лауреат Ленинской премии 1974 г., присужденной за Второй концерт для фортепиано с оркестром. См. Ежегодники БСЭ 1962 г., с. 620; 1964 г., с. 614; 1966 г., с. 617; 1968 г., с. 618; 1971 г., с. 636.

ХЬЮИШ (Hewish) Антони (р. 1924 г.)— английский ученый, лауреат Нобелевской премии 1974 г. по физике «за работы в области радиоастрофизики». Учился в Кембридже. С 1969 г.— проф. радиоастрономии Кембриджского ун-та.

Ц, Ч

ЦЕДЕНБАЛ Юмжагийн (р. 1916 г.) — пред. Президиума Великого народного хурала МНР с июня 1974 г., первый секретарь ЦК Монгольской народно-революционной партии (МНРП). Родился в Убсанурском аймаке в семье скотовода-бедняка. В 1939 г. вступил в МНРП. В 1938 г. окончил финансово-экономический ин-т в Иркутске, после чего был зам. мин. финансов, затем мин. финансов и одновременно пред. правления торгово-промышленного банка МНР. В 1940 г. избран членом ЦК МНРП и членом Президиума (с 1943 г.— Политбюро) ЦК и ген. секретарем ЦК. В 1941—45 гг.— зам. главнокомандующего и нач. политуправления Монгольской народной армии. В 1946—52 гг. (по совместительству) — зам. премьер-министра и пред. Госплана МНР. В 1952 г.— июне 1974 г.— премьер-министр (с 1956 г.— пред. Совета министров) МНР. В 1954 г. в связи с необходимостью сосредоточения большего внимания на работе в Совете министров Ю. Цеденбал по его просьбе освобожден от поста ген. секретаря ЦК МНРП. В 1958 г. избран первым секретарем ЦК МНРП.

ЦЫНКИН Яков Залманович — советский ученый в области автоматики и телемеханики, член-корреспондент АН СССР с 1974 г. См. Ежегодник БСЭ 1961 г., с. 573.

ЦЯО ГУАНЬ-ХУА (р. 1908 г.) — мин. ин. дел КНР с ноября 1974 г. Родился в уезде Яньчэн в провинции Цзянсу. Образование получил в ун-те Цинхуа в Пекине. Был делегатом Народного политического консультативного совета Китая (НПКСК) 1-го

созыва (1949—54 гг.). В 1949—54 гг.— зам. нач. гл. канцелярии Центрального народного правительственного совета; в это время был нач. бюро международной информации гл. управления по делам прессы, зам. пред. к-та по международной политике и и. о. зав. отделом стран Азии МИД КНР; избирался членом Китайского к-та защиты мира и членом правления Общества китайско-советской дружбы. В 1964—74 гг.— зам. мин. ин. дел. В 1971 г.— глава делегации КНР на 26-й сессии ГА ООН. С 1973 г.— член ЦК КПК.

ЧАВАН Яшвантрао Балвантрао (р. 1913 г.) — мин. ин. дел Индии с октября 1974 г. Образование получил в колледже в Колхапуре и юридическом колледже в Пуне. Занимался адвокатской практикой. Неоднократно подвергался репрессиям со стороны английских колонизаторов, в 1943—44 гг.— в тюремном заключении. После получения Индией независимости возглавил организацию партии Индийский национальный конгресс (ИНК) в штате Махараштра. Занимал различные министерские посты в правительстве Махараштры, в 1956—62 гг.— гл. министр штата. В 1962—66 гг.— мин. обороны, в 1966—70 гг.— мин. внутренних дел, в 1970—74 гг.— мин. финансов Индии. Входит в руководящие органы ИНК. Член Народной палаты парламента Индии с 1964 г.

ЧАУШЕСКУ (Ceauşescu) Николае (р. 1918 г.) — президент Румынии с марта 1974 г. Биографические сведения до 1965 г. см. в Ежегоднике БСЭ 1966 г., стр. 617. С марта 1965 г.— первый секретарь ЦК РКП, с июля 1965 г.— ген. секретарь ЦК РКП, с 1969 г.— ген. секретарь РКП. С 1967 г.— пред. Гос. совета СРР, с 1968 г.— пред. Нац. совета Фронта социалистического единства, с 1969 г.— пред. Совета обороны и верховный главнокомандующий вооруженными силами, с 1973 г.— пред. Высшего совета экономического и социального развития СРР.

ЧЕКАНАУСКАС Витаутас Альгирдо (р. 1930 г.) — советский архитектор, лауреат Ленинской премии 1974 г. (рук. авторского коллектива), присужденной за архитектуру жилого р-на Лаздинай в Вильнюсе. С 1955 г. после окончания Гос. художественного ин-та Лит. ССР работает в Ин-те проектирования городского строительства Лит. ССР (арх., гл. арх., рук. группы, гл. арх. проектов). Работы (совм. с другими авторами): квартал композиторов в Вильнюсе, Дворец выставок в Вильнюсе и др.

ЧИЖИКОВ Давид Михайлович (17 ноября 1895 г.— 24 августа 1974 г.) — советский ученый в области металлургии цветных и редких металлов. Член КПСС с 1921 г. Доктор технических наук с 1937 г. Член-корреспондент АН СССР с 1939 г. В 1924 г. окончил Московскую горную академию. В 1924—1939 гг.— на инженерной и руководящей работе. В 1939—1974 гг.— зав. лабораторией Ин-та металлургии АН СССР. Лауреат Гос. премий СССР 1942 г. и 1951 г.

ЧИЛДЕРС (Childers) Эрскин (р. 1905 г.) — президент Ирландии. Скончался 17 ноября 1974 г. См. Ежегодник БСЭ 1974 г., с. 613.

Ш

ШАТАЛИН Станислав Сергеевич — советский экономист, член-корреспондент АН СССР с 1974 г. См. Ежегодник БСЭ 1969 г., с. 605.

ШАТТИ Хабиб (р. 1916 г.) — мин. ин. дел Туниса с января 1974 г. Образование получил в Садики колледж в г. Тунисе. С 1937 г. занимался журналистской деятельностью; в 1943—1950 гг.— редактор газеты «Эз-Зохра», в 1950—52 гг.— редактор газеты «Ас-Сабах». Французские колониальные власти неоднократно подвергали его репрессиям. В 1956 г. избирается депутатом учредительного собрания Туниса. В 1957—59 гг.— посол Туниса в Ливане и Ираке, в 1959—62 гг.— в Турции и Иране, в 1962—64 гг.— в Великобритании, в 1964—70 гг.— в Марокко, в 1970—72 гг.— в АНДР. С 1971 г.— член ЦК Социалистической дустуровской партии Туниса. В 1972—74 гг.— директор кабинета президента Туниса.

ШЕЕЛЬ (Scheel) Вальтер (р. 1919 г.) — федеральный президент ФРГ с июля 1974 г. Биографические сведения до 1969 г. см. в Ежегоднике БСЭ 1970 г., стр. 607. В 1969—74 гг.— вице-канцлер и мин. ин. дел ФРГ. В 1968—74 гг.— пред. Свободной демократической партии.

ШЕЙНДЛИН Александр Ефимович — советский ученый в области теплофизики и энергетики, академик с 1974 г. См. Ежегодник БСЭ 1965 г., с. 607.

ШИЛЕЙКА Винцентас Юргино (р. 1932 г.) — советский инженер-строитель, лауреат Ленинской премии 1974 г. (член авторского коллектива), присужденной за архитектуру жилого р-на Лаздинай в Вильнюсе. Член КПСС с 1967 г. В 1957 г. окончил Каунасский политехнический ин-т. В 1957—61 гг. работал в Вильнюсском строительном тресте (прораб, ст. прораб, нач. отдела, гл. инж. управления), в 1961—65 гг.— в Советской Армии, с 1965 г.— гл. строитель Вильнюсского опорно-показательного домостроительного комбината.

ШИРАК (Chirak) Жак (р. 1932 г.) — премьер-министр Франции с мая 1974 г. Окончил ин-т политических наук и Нац. школу администрации в Париже. В 1962—67 гг. входил в состав личного кабинета премьер-министра Ж. Помпиду в качестве советника по вопросам капиталовложений, пром. развития и туризма. В 1967—74 гг. занимал посты в правительстве: был гос. секретарем по социальным делам, гос. секретарем по вопросам экономики и финансов, мин. при премьер-министре по связям с парламентом, мин. сельского хозяйства, мин. внутренних дел. С 1967 г. избирается депутатом Национального собрания от «Союза демократов за республику» (ЮДР). С декабря — генеральный секретарь ЮДР.

ШИШКО Сергей Федорович (р. 1911 г.) — советский художник, народный художник СССР с 1974 г. Член КПСС с 1952 г. В 1929—33 гг. учился в Киевском художественном ин-те, в 1936—1943 гг.— в АХ в Ленинграде. С 1944 г. живет и работает в Киеве. Автор лирических пейзажей, значительная часть которых посвящена Киеву: «Днепр. Вид на Подол», «Осенний мотив» (оба в Киевском музее укр. искусства), «Весна» (Ворошиловградский художественный музей), «Мосты метро. Киев», «Подсолнухи» (Мин-во культуры УССР) и мн. др. Зам. пред. Правления СХ УССР (с 1968 г.), секретарь Правления СХ СССР (с 1968 г.).

ШМИДТ (Schmidt) Хельмут (р. 1918 г.) — федеральный канцлер ФРГ с мая 1974 г. Биографические сведения до 1969 г. см. в Ежегоднике БСЭ 1970 г., стр. 607. В 1969—72 гг.— мин. обороны. С 1972 г. по май 1974 г.— сначала мин. экономики и финансов, а затем мин. финансов.

ШОВКУНЕНКО Алексей Алексеевич (22 марта 1884 г.— 12 марта 1974 г.) — советский живописец. Народный художник СССР с 1944 г., действительный член АХ СССР с 1947 г. Учился в Одесском художественном училище (1901—08 гг.) и в Петербургской АХ (1909—17 гг.). Работал гл. обр. в технике акварели. Среди работ — портреты С. Ковпака (Киевский музей укр. искусства), М. Литвиненко-Вольгемут (Третьяковская галерея), М. Рыльского (Полтавский музей) и мн. др. Один из создателей индустриального пейзажа (циклы акварелей «Днепрострой» и др.), автор многочисленных пейзажей. Вел педагогическую работу в Киевском художественном ин-те, с 1935 г.— профессор.

ШТРАУХ Максим Максимович (р. 1900 г.) — советский актер и режиссер, скончался 3 января 1974 г. См. Ежегодники БСЭ 1960 г., с. 606; 1966 г., с. 620.

ШУВАЕВ Михаил Аристархович (Тузовский Филипп Дмитриевич) (27 октября 1881 г.— июнь 1974 г.) — член КПСС с 1903 г. Родился в семье рабочего. Трудовую деятельность начал с 10 лет. С 1903 г. вел подпольную революционную работу в Липецке, Ельце, был членом Елецкого комитета партии. В 1907 г. был арестован по делу подпольной типографии РСДРП, сослан в Сибирь. В 1911 г. бежал из ссылки за границу. Жил в Китае, Японии, Америке под фамилией Тузовского Ф. Д., участвовал в работе революционных организаций. В сентябре 1917 г. вернулся в Россию. В 1917—20 гг.— на военно-политической работе, комиссар почт и телеграфа в Липецке, член Липецкого Совета рабочих депутатов и ревтрибунала. В 1930 г. окончил Лесную академию в Ленинграде. В 1930—50 гг. работал в системе лесного хозяйства в Ставропольском крае и на Дальнем Востоке. Персональный пенсионер.

ШУКШИН Василий Макарович (р. 1929 г.) — советский кинорежиссер, актер, сценарист, писатель, скончался 2 октября 1974 г. См. Ежегодник БСЭ 1972 г., с. 617.

Э

ЭЙЗЕНБЕРГ Мильда Францевна (1896 г.— 5 июня 1974 г.)— член КПСС с июня 1917 г. Родилась в бедной крестьянской семье. С юных лет батрачила у барона. В 1918—25 гг. работала в органах ВЧК — ОГПУ, одновременно училась в губсовпартшколе в Москве. В 1926—36 гг.— на ответственной работе в системе Внешторга: работала в торгпредствах СССР в Германии и в Англии, в «АРКОСе» (Москва). Окончила Академию внешней торговли. В 1937—44 гг.— зам. директора «Союзпромэкспорта», нач. отдела в Наркомпищепроме. В 1944—53 гг.— директор фабрики «Лайма». С 1953 г.— персональный пенсионер. Продолжала работать в системе Мин-ва пищевой промышленности Латвийской. ССР.

ЭК Павел Фридрихович (1879 г.— 21 июля 1974 г.) — член КПСС с 1904 г. Родился в крестьянской семье. В революционном движении с начала 900-х годов. За участие в революции 1905 г. подвергался репрессиям со стороны царского самодержавия. Был вынужден эмигрировать сначала в Финляндию, затем в Швейцарию. Закончил Цюрихский ун-т. В 1914 г. вернулся в Россию, вел подпольную революционную работу в Либепае, Елгаве, Пскове. В 1919 г., после установления Советской власти в Латвии, был ответственным работником Народного комиссариата пром-сти республики. В 1920 — 30-х годах преподавал в московских высших учебных заведениях, в 1941—45 гг.— на преподавательской работе в Абакане, Красноярске. В 1940 г. и в 1944—58 гг.— декан физико-математич. ф-та Латвийского ун-та. С 1958 г.—персональный пенсионер.

ЭСАМБАЕВ Махмуд Алисултанович (р. 1924 г.) — советский артист балета, эстрадный танцовщик, народный артист СССР с 1974 г. В 1939—41 гг. учился в Грозненском хореографическом училище, в 1944—56 гг.— солист Киргизского театра оперы и балета (г. Фрунзе), где исполнял партии: Гирей («Бахчисарайский фонтан» Б. Асафьева), Тарас («Тарас Бульба» В. Соловьева-Седого), фея Карабос («Спящая красавица» П. Чайковского), Танцовщик из ресторана («Красный цветок» Р. Глиэра) и др. С 1957 г.— солист Чечено-Ингушской филармонии. Исполняет танцы народов мира, танцевальные сценки и новеллы.

ЛАУРЕАТЫ ГОСУДАРСТВЕННЫХ ПРЕМИЙ СССР 1974 г.

I. В области науки

1. БОНЧ-БРУЕВИЧ Алексей Михайлович — доктор физ.-мат. наук, нач. отдела; **ВАНЮКОВ** Михаил Павлович — доктор физ.-мат. наук, сотрудник Гос. оптического ин-та (награжден посмертно); **ВЕРШИНСКИЙ** Евгений Альфонсович — нач. производства Ленинградского оптико-механического объединения; **ГАЛАНТ** Ефим Исарович — кандидат технических наук, ст. научный сотрудник Гос. оптического ин-та; **ДИАНОВ** Евгений Михайлович — кандидат физ.-мат. наук, ст. научный сотрудник Физического ин-та АН СССР; **КАРАПЕТЯН** Гарегин Оганесович — доктор химических наук, ст. научный сотрудник Гос. оптического ин-та; **КОРЯГИНА** Елизавета Ивановна — нач. бюро СКТБ Лыткаринского завода оптического стекла; **КРЮКОВ** Петр Георгиевич — кандидат физ.-мат. наук, ст. научный сотрудник Физического ин-та АН СССР; **ЛЮБАВСКИЙ** Юрий Васильевич — зам. нач. ЦКБ Ленинградского оптико-механического объединения; **МАК** Артур Афанасьевич — доктор физ.-мат. наук, нач. отдела Гос. оптического ин-та; **РЕПИН** Борис Николаевич — слесарь Лыткаринского завода оптического стекла; **СКВОРЦОВ** Борис Васильевич — кандидат технических наук, бывший гл. инженер КБ,

— за разработку оптических квантовых генераторов на неодимовом стекле и освоение их серийного производства.

2. ВИКТОРОВ Игорь Александрович — доктор физ.-мат. наук, зав. сектором Акустического ин-та; **ГУЛЯЕВ** Юрий Васильевич — доктор физ.-мат. наук, зам. директора Ин-та радиотехники и электроники АН СССР; **ГУРЕВИЧ** Вадим Львович — доктор физ.-мат. наук, зав. сектором Физико-технического ин-та АН СССР; **ПУСТОВОЙТ** Владислав Иванович — доктор физ.-мат. наук, нач. лаборатории Всесоюзного н.-и. ин-та физико-технических и радиотехнических измерений,

— за цикл исследований по созданию теоретических основ акустоэлектроники.

3. РОГОВИН Захар Александрович — доктор технических наук, зав. кафедрой Московского текстильного ин-та,

— за цикл работ по химическим превращениям и модификациям целлюлозы.

4. ЖМЫХОВА Инна Ивановна — кандидат исторических наук, доцент; **КОРОЛЬКОВ** Владимир Александрович — кандидат исторических наук, зав. кафедрой Высшей школы профдвижения ВЦСПС; **КРАСНОВ** Иван Матвеевич — кандидат исторических наук, ст. научный сотрудник; **МАЛЬКОВ** Виктор Леонидович — доктор исторических наук, ст. научный сотрудник Ин-та всеобщей истории АН СССР; **МЕДВЕДЕВ** Александр Поликарпович — кандидат исторических наук, доцент Высшей школы профдвижения ВЦСПС; **МИХАЙЛОВ** Борис Яковлевич — доктор исторических наук, ст. научный сотрудник Ин-та всеобщей истории АН СССР (руководитель работы); **МОСТОВЕЦ** Николай Владимирович — кандидат исторических наук, зав. сектором ЦК КПСС; **СЕВОСТЬЯНОВ** Григорий Николаевич — доктор исторических наук, зав. сектором Ин-та всеобщей истории АН СССР; **СИВАЧЕВ** Николай Васильевич — доктор исторических наук, доцент МГУ; **ЧЕРКАСОВ** Иван Иванович — кандидат исторических наук, ст. научный сотрудник Ин-та философии АН СССР; **ШИШКИН** Петр Александрович — доктор исторических наук (награжден посмертно); **ЯЗЬКОВ** Евгений Федорович — доктор исторических наук, доцент МГУ,

— за двухтомную монографию «История рабочего движения в США в новейшее время», опубликованную в 1970—71 гг.

5. СЕМЕНОВ Сергей Аристархович— доктор исторических наук, зав. лабораторией Ленинградского отделения Ин-та археологии АН СССР,

— за монографии «Первобытная техника (опыт изучения древнейших орудий и изделий по следам работы)» и «Развитие техники в каменном веке», опубликованные в 1957 г. и 1968 г.

6. АРМАНД Неон Александрович — доктор технических наук, зам. директора; **БАКИТЬКО** Рудольф Владимирович — ст. научный сотрудник; **БЕХТЕРЕВ** Юрий Иванович — ст. научный сотрудник; **ВАСИЛЬЕВ** Михаил Борисович — ст. инженер; **ЕФИМОВ** Анатолий Иванович — кандидат технических наук, мл. научный сотрудник; **КОЛОСОВ** Михаил Александрович — доктор технических наук, зав. отделом (руководитель работы); **ОНИЩЕНКО** Леонид Васильевич — ст. научный сотрудник Ин-та радиотехники и электроники АН СССР; **ПИЛАТ** Анатолий Андреевич — ст. научный сотрудник Ин-та космических исследований АН СССР; **САВИЧ** Николай Александрович — кандидат физ.-мат. наук; **ТРУСОВ** Борис Прокофьевич — ст. научный сотрудник; **ШТЕРН** Давид Яковлевич — кандидат технических наук, нач. сектора СКБ; **ЯКОВЛЕВ** Олег Изосимович — доктор технических наук, зав. лабораторией Ин-та радиотехники и электроники АН СССР,

— за исследования распространения радиоволн в дальнем космосе с помощью аппаратов типа «Венера», «Марс» и «Луна».

II. В области техники

1. АМУРСКИЙ Геннадий Иванович — доктор геолого-минералогических наук, руководитель лаборатории Всесоюзного н.-и. ин-та природных газов; **АТДАЕВ** Байрам — бывший ст. геолог Шехитлинского участка конторы разведочного бурения № 4; **АШИРМАМЕДОВ** Марс — кандидат геолого-минералогических наук, гл. геолог объединения «Туркменнефть»; **ВАСИЛЬЕВ** Иван Васильевич — кандидат геолого-минералогических наук, и. о. гл. геофизика Восточной геолого-геофизической экспедиции; **ДЕНИСЕВИЧ** Владимир Владимирович — доктор геолого-минералогических наук, бывший гл. геолог объединения «Туркменнефть»; **ДУРДЫЕВ** Аннадурды — нач. партии Восточной геолого-геофизической экспедиции; **КАЛМЫКОВ** Геннадий Николаевич — гл. геофизик Управления геологии Совета Министров Туркм. ССР; **МИЛЬШТЕЙН** Дов Маркусович — кандидат геолого-минералогических наук, ст. научный сотрудник Всесоюзного н.-и. геологического ин-та; **СЕМЕНОВИЧ** Владимир Владимирович — доктор геолого-минералогических наук, нач. управления Мин-ва геологии СССР; **СОКОЛОВ** Владимир Яковлевич — кандидат геолого-минералогических наук, гл. геолог; **ЮМАШЕВ** Александр Павлович — гл. инженер треста «Туркменгазразведка»,

—за открытие, высокоэффективную разведку и ускоренную подготовку к разработке в условиях Каракумской пустыни уникального месторождения газа Шатлык в Туркм. ССР.

2. АДАМОВ Иосиф Иванович — кандидат с.-х. наук, зав. лабораторией; **АЛЬСМИК** Петр Иванович — академик АН БССР, зав. лабораторией Белорусского н.-и. ин-та картофелеводства и плодоовощеводства (руководитель работы); **АМБРОСОВ** Антон Лаврентьевич — член-корреспондент АН БССР, зав. лабораторией Белорусского н.-и. ин-та защиты растений; **ГОНЧАРОВ** Николай Демьянович — кандидат с.-х. наук, зав. отделом; **ДЕМИДКО** Янина Давыдовна — мл. научный сотрудник; **ДОРОЖКИН** Николай Афанасьевич — академик АН БССР, зав. лабораторией (руководитель работы); **КУПЧИНА** Серафима Николаевна — кандидат с.-х. наук, ст. научный сотрудник; **ПАНТЮХИНА** Лариса Арсеньевна — кандидат с.-х. наук, ст. научный сотрудник; **ПУЗАНКОВ** Олег Петрович — кандидат с.-х. наук, ст. науч. сотрудник; **РЕМНЕВА** Зоя Ивановна — кандидат с.-х.наук, ст. научный сотрудник; **СЕМЕНОВА** Ирина Андреевна — кандидат с.-х. наук, ст. науч. сотрудник; **ШИПИЛЬКЕВИЧ** Михаил Александрович — и. о. ст. научного сотрудника Белорусского н.-и. ин-та картофелеводства и плодоовощеводства,

— за выведение, размножение и внедрение в производство высокопродуктивных сортов картофеля.

3. АВИЛОВА Ольга Матвеевна — доктор медицинских наук, профессор Киевского ин-та усовершенствования врачей; **АМИРОВ** Фазыл Файзрахманович — доктор медицинских наук, зав. кафедрой Ташкентского медицинского ин-та; **БОГУШ** Лев Константинович — действительный член АМН СССР, зав. отделением Центрального н.-и. ин-та туберкулеза; **КОРОЛЕВА** Наталия Сергеевна — кандидат медицинских наук, ст. научный сотрудник Всесоюзного н.-и. ин-та клинической и экспериментальной хирургии; **КУЗЬМИЧЕВ** Александр Павлович — доктор медицинских наук, зам. директора Московского городского н.-и. ин-та скорой помощи; **ПЕРЕЛЬМАН** Михаил Израйлевич — доктор медицинских наук, руководитель отделения Всесоюзного н.-и. ин-та клинической и экспериментальной хирургии; **СЕМЕНЕНКОВ** Юрий Леонидович — кандидат медицинских наук, ассистент Центрального ин-та усовершенствования врачей; **ТРАВИН** Анатолий Афанасьевич — доктор медицинских наук, профессор 1-го Московского медицинского ин-та,

— за разработку и внедрение в клиническую практику хирургических операций на трахее и бронхах.

4. ГУРЬЕВ Валентин Николаевич — доктор медицинских наук, руководитель отдела; **ГУСЕВ** Евгений Михайлович — нач. цеха опытно-экспериментального производства; **КОВАЛЕВ** Анатолий Андреевич — инженер-механик опытно-экспериментального производства; **ПАНОВА** Мария Ивановна — доктор медицинских наук, руководитель клиники; **СИВАШ** Константин Митрофанович — доктор медицинских наук, руководитель отдела (рук. работы) Центр. н.-и. ин-та травматологии и ортопедии,

— за создание и внедрение в медицинскую практику искусственного титано-кобальтового тазобедренного сустава (система К. М. Сиваша).

5. АНДРОНОВ Александр Федорович — бывший гл. конструктор автомобильного завода им. Ленинского комсомола; **БОЙЧЕВ** Игорь Николаевич — зам. директора Уфимского моторостроительного завода; **КИРСАНОВ** Борис Дмитриевич — зам. гл. конструктора; **КОЛОМНИКОВ** Валентин Петрович — кандидат экономических наук, директор; **ОКУНЕВ** Игорь Иванович — руководитель группы отдела; **ПОЗДНЕЕВ** Виктор Тимофеевич — гл. инженер автомобильного завода им. Ленинского комсомола; **ФЕРИН** Михаил Алексеевич — кандидат технических наук, директор Уфимского моторостроительного завода; **ХИНА** Михаил Львович — гл. металлург; **ЧАРНОЦКИЙ** Игорь Константинович — гл. конструктор; **ЧЕПУРНОЙ** Константин Артемьевич — гл. технолог, **ЧЕРНОМОРДИК** Георгий Ефимович — зам. гл. инженера, автомобильного завода им. Ленинского комсомола,

— за разработку и внедрение высокомеханизированного и автоматизированного производства семейства автомобилей «Москвич» на автомобильном заводе им. Ленинского комсомола.

6. ВАРЗАНОВ Михаил Андреевич — зав. лабораторией; **ДУКАРЕВИЧ** Яков Зиновьевич — ст. мастер опытного цеха Всесоюзного н.-и. ин-та абразивов и шлифования; **КОВАЛЬЧУК** Юрий Матвеевич — бывший нач. цеха; **ЛОЩИНИН** Валерий Борисович — зам. нач. цеха; **ЛЫСАНОВ** Владислав Сергеевич — кандидат технических наук, бывший гл. инженер ленинградского абразивного завода «Ильич»; **РУДАКОВ** Николай Петрович — директор четвертого Гос. подшипникового завода; **РЫБАКОВ** Владимир Алексеевич — кандидат технических наук, зам. ди-

ректора Всесоюзного н.-и. ин-та абразивов и шлифования; САФОНОВ Виктор Кузьмич — бригадир слесарей ленинградского абразивного завода «Ильич»; СЛЕСАРЕВ Владислав Николаевич — кандидат физ.-мат. наук, зав. лабораторией Ин-та физики высоких давлений АН СССР; ФИЛОНЕНКО-БОРОДИЧ Нина Евгеньевна — доктор технических наук, зав. сектором Всесоюзного н.-и. ин-та абразивов и шлифования; ШПОТАКОВСКИЙ Дмитрий Федорович — гл. конструктор ленинградского абразивного завода «Ильич»,

— за разработку новой технологии производства и широкое внедрение в народное хозяйство инструментов из особо твердых материалов для обработки быстрорежущих, нержавеющих, жаропрочных и других труднообрабатываемых сталей и сплавов.

7. АЗОВЦЕВ Александр Алексеевич — кандидат технических наук, директор н.-и. ин-та; АНТОНОВ Владимир Иванович — ст. строитель; БЕРХИН Иосиф Моисеевич — нач. отдела; ВЕЛИКОСЕЛЬСКИЙ Николай Дмитриевич — кандидат технических наук, гл. конструктор (руководитель работы); ВИНОГРАДОВ Сергей Сергеевич — кандидат экономических наук, бывший гл. инженер Севастопольского морского завода; МАРДАНЬ Евгений Антонович — гл. механик Черноморского морского пароходства; НАДЖАРЯН Константин Арсенович — гл. инженер Гл. управления Мин-ва транспортного строительства; ПЕЙРОС Виталий Феликсович — зам. нач. отдела КБ; ПОДБЕЛЬЦЕВ Виктор Иванович — директор; САБУРОВ Карл Васильевич — нач. отдела Севастопольского морского завода; ХОРОШИЛКИН Ленинан Леонидович — гл. инженер завода «Динамо»; ЧУВИКОВСКИЙ Георгий Сергеевич — кандидат технических наук, нач. отдела Центр. н.-и. ин-та им. академика А. Н. Крылова,

— за создание отечественного тяжелого морского плавкранов строения на базе семейства высокоэффективных самоходных плавучих кранов «Черноморец» и «Богатырь» многоцелевого назначения.

8. АУЗАН Роальда Адольфовна — зав. лабораторией Гос. всесоюзного центрального н.-и. ин-та комплексной автоматизации; БАЛУШКИН Константин Степанович — гл. конструктор Усть-Каменогорского завода приборов; БАРЫКИН Николай Александрович — зав. лабораторией; ВИРОБЬЯН Акоп Оганесович — зав. лабораторией Гос. н.-и. ин-та теплоэнергетического приборостроения; ЖИВОВ Николай Павлович — кандидат технических наук, зав. отделом Гос. всесоюзного центрального н.-и. ин-та комплексной автоматизации; ИВАНОВ Николай Анатольевич — нач. бюро; КОЗОБРОДОВ Валерий Александрович — гл. инженер Усть-Каменогорского завода приборов; МАТВЕЕВ Юрий Семенович — зам. гл. инженера дизельного завода «Двигатель Революции»; НИКОЛАЕВ Сергей Алексеевич — зав. отделом Гос. всесоюзного центрального н.-и. ин-та комплексной автоматизации; ФОСС Альберт Робертович — ст. мастер Усть-Каменогорского завода приборов; ШАБАНОВ Рудольф Борисович — кандидат технических наук, зав. отделом Гос. н.-и. ин-та теплоэнергетического приборостроения; ШЕНДЛЕР Юлий Иванович — кандидат технических наук, нач. Всесоюзного гос. промышленного хозрасчетного объединения по производству приборов контроля и регулирования технологических процессов (руководитель работы),

— за разработку и внедрение агрегатного функционально-аппаратурного комплекса шевматических средств «Центр» для построения автоматизированных систем управления технологическими процессами.

9. БЕРДИЧЕВСКИЙ Георгий Александрович — директор Новочеркасского электровозостроительного завода; БОНДАРЕНКО Евгений Михайлович — кандидат технических наук, зав. отделом Всесоюзного н.-и., проектно-конструкторского и технологического ин-та электровозостроения; ГОЛОВАТЫЙ Александр Терентьевич — заместитель министра путей сообщения; ЕЛКИН Сергей Николаевич — кандидат технических наук, гл. инженер Новочеркасского электровозостроительного завода; ЕФРЕМОВ Иван Семенович — доктор технических наук, зав. кафедрой Московского энергетического ин-та; ЛИСИЦИН Александр Леонидович — кандидат технических наук, ст. научный сотрудник Всесоюзного н.-и. ин-та железнодорожного транспорта; МИНОВ Дмитрий Константинович — доктор технических наук, профессор Московского энергетического ин-та; НИКИФОРОВ Борис Данилович — кандидат технических наук, гл. инженер Гл. управления Мин-ва путей сообщения; ПОПОВ Вячеслав Иванович — гл. конструктор проекта Всесоюзного н.-и., проектно-конструкторского и технологического ин-та электровозостроения; РОМАНОВ Юрий Васильевич — гл. технолог Новочеркасского электровозостроительного завода; СВЕРДЛОВ Виктор Яковлевич — зам. зав. отделом Всесоюзного н.-и., проектно-конструкторского и технологического ин-та электровозостроения; ТУЛУПОВ Виктор Дмитриевич — кандидат технических наук, доцент Московского энергетического ин-та,

— за разработку конструкции, освоение серийного производства и организацию эксплуатации восьмиосных магистральных электровозов переменного тока типа ВЛ80^т с автоматическим электрическим торможением.

10. ВЕРХОВЫХ Петр Михайлович — ст. инженер Гос. комитета по использованию атомной энергии; ВОРОНИН Леонид Михайлович — гл. инженер Гл. управления Мин-ва энергетики и электрификации СССР; ГЛУШКОВ Александр Тимофеевич — гл. конструктор Ижорского завода; ГОРЕЛОВ Николай Иванович — нач. цеха Подольского машиностроительного завода; ДЕНИСОВ Владимир Павлович — зам. гл. конструктора ОКБ «Гидропресс»; КАЛАШНИКОВ Владилен Константинович —зам. директора Всесоюзного н.-и. ин-та электромеханики; КАНТИЕВ Николай Михайлович — гл. инженер КБ производственного объединения; ЛУНИН Глеб Леонидович — кандидат технических наук, нач. сектора; ОСТАШЕНКО Владимир Федорович — кандидат технических наук, зав. лабораторией Ин-та атомной энергии; СТЕКОЛЬНИКОВ Василий Васильевич — кандидат технических наук, нач.— гл. конструктор ОКБ «Гидропресс»; СУХОВ Андрей Борисович — зам. гл. инженера Всесоюзного гос. проектного ин-та «Теплоэлектропроект»; ЧЕРНОРОТОВ Евгений Самуилович — кандидат технических наук, нач. сектора Ин-та атомной энергии,

— за создание серии реакторных установок ВВЭР-440 для атомных электростанций.

11. ЖЕГАЛИН Ярослав Александрович — гл. конструктор проекта н.-и. и проектно-конструкторского ин-та горного и обогатительного машиностроения; КОВРИГА Илья Иванович — подземный проходчик Дальневосточного горно-металлургического комбината; КОРОТКИХ Николай Александрович — слесарь-сборщик опытного завода; ЛАЦКИЙ Вениамин Исакович — директор; МАЛЬЦЕВ Александр Михайлович — кандидат технических наук, зав. отделом н.-и. и проектно-конструкторского ин-та горного и обогатительного машиностроения; ОБУХОВ Василий Арсентьевич —гл. механик рудника Дальневосточного горно-металлургического комбината; НАУМОВ Владимир Васильевич — гл. конструктор проекта; ПЕРВУХИН Павел Иванович — зам. директора н.-и. и проектно-конструкторского ин-та горного и обогатительного машиностроения; ПЛЕХАНОВ Георгий Валентинович — зам. гл. инж. Высокогорского рудоуправления Нижнетагильского металлургич. комбината; САВВИН Виктор Дмитриевич — гл. инженер Дальневосточного горно-металлургич. комбината; ШИПОВАЛОВ Геннадий Михайлович — директор Благовещенского завода «Амурский металлист»,

— за создание, освоение серийного производства и широкое промышленное внедрение нового высокопроизводительного оборудования для комплексной механизации проведения восстающих выработок в горнорудной промышленности.

12. АЛИСОВ Сергей Егорович — бригадир слесарей-сборщиков Всесоюзного н.-и. и проектно-конструкторского ин-та металлургического машиностроения; АНТОНОВ Сергей Павлович — доктор технических наук, бывший гл. инженер Гл. управления Мин-ва черной металлургии СССР; ВАСИЛЬЕВ Федор Борисович — нач. цеха; ГАЛКИН Дмитрий Прохорович — директор Магнитогорского металлургического комбината; ДЕМЬЯНЕНКО Виталий Николаевич — зам. нач. отдела завода «Хроматрон»; ЗАЙЦЕВ Анатолий Петрович — гл. конструктор проекта отделения Всесоюзного н.-и. и проектно-конструкторского ин-та металлургического машиностроения; ЗАЛАВИН Юрий Алексеевич — ст. научный сотрудник Центрального н.-и. ин-та черной металлургии; ЛАПШИН Вячеслав Гаврилович — нач. цеха завода «Хроматрон»; МАРЕННИКОВ Александр Акимович — гл. конструктор проекта отделения Всесоюзного н.-и. и проектно-конструкторского ин-та металлургического машиностроения; ПАШКОВ Михаил Борисович — мастер цеха Магнитогорского металлургического комбината; ПИМЕНОВ Александр Федорович — кандидат технических наук, бывший нач. отдела Центрального н.-и. ин-та черной металлургии; РУСАНОВ Виктор Иванович — гл. конструктор отдела Магнитогорского гос. ин-та по проектированию металлургических заводов,

— за разработку технологии и создание оборудования для получения кинескопной стали.

13. ДОБРОХОТОВ Григорий Николаевич — доктор технических наук, профессор Ленинградского горного ин-та; ЛОЗОВСКИЙ Борис Николаевич — зам. нач. цеха; МУРАШОВ Виктор Дмитриевич — директор (руководитель работы); ПЕТРОВ Евгений Петрович — бывший нач. цеха комбината «Южуралникель»; ПРИШЛЕЦОВ Дмитрий Васильевич — гл. инженер проекта ин-та «Гипроникель»; РЕЗНИК Иосиф Давидович — доктор технических наук, ст. научный сотрудник Гос. н.-и. ин-та цветных металлов; СМЕТАНИН Валерий Николаевич — нач. цеха; ТОЛСТОГУЗОВ Анатолий Дмитриевич — гл. инженер; ТЮРИН Юрий Максимович — ст. горновой цеха; ЧЕРМАК Лев Леонтьевич — кандидат технических наук; ЧЕРНЫШЕВ Дмитрий Петрович — нач. цеха комбината «Южуралникель»; ШЕРЕМЕТЬЕВ Сергей Дмитриевич — директор ин-та «Гипроникель»,

— за разработку и внедрение на комбинате «Южуралникель» новой технологии в производстве никеля и кобальта с применением кислорода, автоклавного и сорбционного процессов.

14. ЕМЕЛЬЯНОВ Юрий Михайлович — нач. отдела Гос. ин-та по проектированию метизных заводов; ЗАЙЦЕВ Михаил Леонидович — кандидат технических наук, ст. научный сотрудник Центрального н.-и. ин-та черной металлургии; ЗЕМЦОВ Сергей Тимофеевич — нач. цеха Омутнинского металлургического завода; КИРЕЕВ Иван Никитич — гл. инженер Череповецкого сталепрокатного завода; КИСЛОВ Михаил Андреевич — нач. отдела Ижевского металлургического завода; МАГАЗИНЕР Владимир Викторович — кандидат технических наук, ст. научный сотрудник Всесоюзного н.-и. и проектно-конструкторского ин-та металлургического машиностроения; МАХНЕВ Иван Федотович — кандидат технических наук, нач. лаборатории Ижевского металлургического завода; МУХИН Игорь Константинович — зам. гл. инженера Гос. ин-та по проектированию метизных заводов; ПАНАСЕНКО Станислав Павлович — кандидат технических наук, зав. лабораторией Магнитогорского н.-и. ин-та метизной промышленности; ПЕТРОВ Альберт Иванович — зам. гл. инженера Ижевского металлургического завода; ПОДГАЕЦКИЙ Александр Иванович — кандидат технических наук, ст. научный сотрудник Всесоюзного н.-и. и проектно-конструкторского ин-та металлургического машиностроения; ТАРАСОВ Василий Семенович — директор Ижевского металлургического завода (руководитель работы),

— за создание отечественного производства стальных фасонных профилей высокой точности и разработку высокоэффективной технологии и оборудования для их изготовления.

15. БУНИН Григорий Борисович — гл. инженер проекта ленинградского отделения «ЦНИИпроектстальконструкция»; ГАДОЕВ Шавки — бригадир комплексной бригады СМУ № 2 треста № 163 Мин-ва строительства Узб. ССР; КЛЕВЦОВ Константин Владимирович — нач. отдела треста «Оргтехстрой» Главволговятскстроя; КОСТИН Юрий Петрович — управляющий трестом № 7 «Автозаводстрой» Главволговятскстроя; КОЧЕТОВ Борис Васильевич — зам. нач. Главволговятскстроя; ОНУФРИЕВ Александр Иванович — бывший гл. инженер проектного ин-та «Промстальконструкция»; ОРЛОВ Алексей Сергеевич — нач. гл. управления Мин-ва монтажных и специальных строительных работ СССР; РАДЖАБОВ Назир Раджабович — управляющий треста № 163 Мин-ва строительства Узб. ССР; СОЛОДЕННИКОВ Леонид Дмитриевич — зам. министра Мин-ва монтажных и специальных строительных работ СССР; СЫЧЕВ Александр Сергеевич — нач. Челябинского СМУ треста «Стальконструкция»; ФАДЕЕВ Михаил Григорьевич — гл. инж. треста № 93 Мин-ва монтажных и спец. строительных работ Узб. ССР; ЮФЕРОВ Геннадий Семенович — бригадир монтажников первого Горьковского СМУ треста «Волгостальконструкция»,

— за разработку и внедрение в строительство конвейерного способа сборки и крупноблочного монтажа покрытий промышленных зданий.

16. ВЕРШИНИН Станислав Семенович — бывший гл. конструктор рыбопромысловых судов; ВИННИЦКИЙ Исай Григорьевич — бывший гл. строитель; ГОРБУНОВ Владимир Иванович— бригадир слесарей-монтажников Ленинградского адмиралтейского объединения; ГРИНКО Евгений Прокопьевич — директор Гос. ин-та по проектированию предприятий рыбной промышленности; ДРОЗДОВ Михаил Иванович — нач. управления Мин-ва рыбного х-ва СССР; ЗИМАКОВ Сергей Матвеевич — бывший гл. инженер проекта плавзаводов; КАРЕЛИНА Лидия Викторовна — гл. технолог Гос. ин-та по проектированию предприятий рыбной промышленности; ПАНФЕРОВ Борис Алексеевич — ведущий инженер ЦКБ промыслового судостроения; ПРОВОРОВ Александр Александрович — бывший нач. участка цеха Ленинградского адмиралтейского объединения; СТАРЖИНСКИЙ Владимир Флорианович — гл. инженер гл. управления «Дальрыба»; ЦВЕТИКОВ Николай Петрович — капитан-директор плавзавода «Героин Уборевич»; ШУШЕРОВ Александр Алексеевич — нач., гл. конструктор ЦКБ промыслового судостроения,

— за создание плавучих рыбоконсервных заводов типа «Кораблестроитель Клопотов» проекта 398, организацию их серийной постройки и внедрение в эксплуатацию.

III. За учебники

а) Для высших учебных заведений

1. КУРОШ Александр Геннадиевич — доктор физ.-мат. наук (награжден посмертно),

— за учебник «Курс высшей алгебры», опубликованный в 1971 г. (10-е издание).

2. ВЫРУБОВ Дмитрий Николаевич — доктор технических наук, профессор; КРУГЛОВ Михаил Георгиевич — доктор технических наук, профессор; КРУТОВ Виталий Иванович — доктор технических наук, зав. кафедрой; ОРЛИН Андрей Сергеевич — доктор технических наук, зав. кафедрой; РОГАНОВ Сергей Георгиевич — доктор технических наук, профессор МВТУ им. Н. Э. Баумана,

— за четырехтомный учебник «Двигатели внутреннего сгорания», опубликованный в 1970—73 гг. (3-е издание).

б) Для средней школы

ЦВЕТКОВ Леонид Александрович — член-корреспондент Академии педагогических наук СССР, зав. лабораторией н.-и. ин-та содержания и методов обучения Академии педагогических наук СССР,

— за учебник «Органическая химия», опубликованный в 1972 г. (10-е издание).

IV. В области литературы, искусства и архитектуры

1. АЛПАТОВ Михаил Владимирович — заслуженный деятель искусств РСФСР, доктор искусствоведения, действительный член Академии художеств СССР,

— за труды по истории русского и советского искусства: «Этюды по истории русского искусства», «Сокровища русского искусства XI — XVI вв. (живопись), «Андрей Рублев».

2. БИЕШУ Мария Лукьяновна — народная артистка СССР,

— за концертную программу, посвященную 50-летию образования СССР, и исполнение партий в операх «Героическая баллада» А. Стырчи, «Трубадур» Д. Верди, «Евгений Онегин» П. Чайковского.

3. БЫКОВ Василий Владимирович — писатель,

— за повести «Обелиск», «Дожить до рассвета».

4. ЕВСТИГНЕЕВ Евгений Александрович — народный артист РСФСР, исполнитель роли, ЕФРЕМОВ Олег Николаевич — народный артист РСФСР, режиссер, РАСЦВЕТАЕВ Вячеслав Николаевич — заслуженный артист РСФСР, исполнитель роли; СУМБАТАШВИЛИ Иосиф Георгиевич — народный художник РСФСР, заслуженный деятель искусств Груз. ССР, художник спектакля,

— за спектакль «Сталевары» в МХАТ СССР.

5. ВЕРЖБИЦКИЙ Жан Матвеевич — архитектор, ВЛАНИН Генрих Михайлович — архитектор, ГОГОЛЕВ Евгений Алексеевич — инженер-строитель, ЖУК Александр Владимирович — заслуженный архитектор РСФСР (руководитель авторского коллектива), ЗАИКИН Николай Яковлевич — инж.-строитель, КУЗЬМЕНКО Степан Михайлович — инж.-конструктор,

— за архитектуру вокзала аэропорта «Пулково» в г. Ленинграде.

6. ИГНАТОВ Николай Юльевич — художник,

— за монументальные росписи «Песнь о Грузии» в Пицунде и «Посвящение Пиросмани» в г. Тбилиси.

7. КУЛИЕВ Кайсын Шуваевич — народный поэт Кабардино-Балкарской АССР,

— за сборник стихов «Книга земли».

8. МАРТЫНОВ Леонид Николаевич — поэт,

— за сборник стихов «Гиперболы».

9. МЕДВЕДКИН Александр Иванович — народный артист РСФСР, автор сценариев и режиссер,

— за документально-публицистические фильмы «Склероз совести». «Ночь над Китаем», «Тревожная хроника» производства Центральной студии документальных фильмов.

10. АШИМОВ Асанали — заслуженный артист Каз. ССР, исполнитель роли, КРИВОШЕИН Александр Сергеевич — художник, МАМБЕТОВ Азербайжан Мадиевич — народный артист Каз. ССР, режиссер, НОГАЙБАЕВ Идирис — народный артист Каз. ССР, исполнитель роли, НУРПЕИСОВ Абдижамил Каримович — писатель [за трилогию «Кровь и пот» (книга I — «Сумерки», книга II — «Мытарства», книга III — «Крушение»)], ШАРИПОВА Фарида Шариповна — заслуженная артистка Каз. ССР, исполнительница роли,

— за спектакль «Кровь и пот» в Казахском гос. академическом театре драмы им. М. Ауэзова.

11. РЕЙЗОВ Борис Георгиевич — доктор филологических наук, член-корреспондент АН СССР,

— за цикл работ о проблемах романтизма и становления французского критического реализма 19 в.: «Французский исторический роман в эпоху романтизма», «Творчество Бальзака», «Творчество Флобера», «Французский роман XIX века».

12. ТОРМИС Вельо Рихович — заслуженный деятель искусств Эст. ССР, композитор,

— за произведения для хоров: «Слова Ленина», «Баллада о Маарьямаа», «Заклятие железа».

13. БАХМЕТЬЕВ Игорь Александрович — художник, ЖЕЛЕЗНИКОВ Владимир Карпович — автор сценария, ТУТУНОВ Гасан Магомедович — оператор, ФРЭЗ Илья Абрамович — заслуженный деятель искусств РСФСР, режиссер, ЧАРДЫНИН Алексей Николаевич — оператор,

— за художественный фильм «Чудак из 5 „Б"» производства Центральной киностудии детских и юношеских фильмов им. М. Горького. (Премия за произведения литературы и искусства для детей.)

СПИСОК ЛАУРЕАТОВ МЕЖДУНАРОДНЫХ ЛЕНИНСКИХ ПРЕМИЙ «ЗА УКРЕПЛЕНИЕ МИРА МЕЖДУ НАРОДАМИ», ЛАУРЕАТОВ ЛЕНИНСКИХ ПРЕМИЙ В ОБЛАСТИ НАУКИ И ТЕХНИКИ И В ОБЛАСТИ ЛИТЕРАТУРЫ, ИСКУССТВА И АРХИТЕКТУРЫ, ЛАУРЕАТОВ НОБЕЛЕВСКИХ ПРЕМИЙ.

1. Лауреаты международных Ленинских премий «За укрепление мира между народами» за 1973—74 гг.

Гоор Р., Корвалан Л., Мартен Сиссе Ж.

2. Лауреаты Ленинских премий 1974 г. в области науки и техники

Абов Ю. Г.
Белов Н. В.
Каган Г. Я.
Келдыш Л. В.
Кирсанов А. В.
Крупчицкий П. А.
Лобашев В. М.
Минц И. И.
Назаренко В. А.
Нестеров А. И.
Опарин А. И.
Струков А. И.
Тареев Е. М.
Тимаков В. Д.

3. Лауреаты Ленинских премий в области литературы, искусства и архитектуры 1974 г.

Бальчунас В.-К. М.
Бредикис В. Ю.
Валюшкис Г. С.
Клейнотас А. А.
Моисеенко Е. Е.
Симонов К. М.
Храпченко М. Б.
Хренников Т. Н.
Чеканаускас В. А.
Шилейка В. Ю.

4. Лауреаты Нобелевских премий

Дуве (де Дуве) К.
Инсон Э.
Клод А.
Макбрайд Ш.
Мартинсон Х.
Мюрдаль Г.
Паладе Дж. Э.
Райл М.
Флори П.
Хайек Ф.
Хьюиш А.

СПИСОК ОСНОВНЫХ СОКРАЩЕНИЙ

адм.— административный
адм.-терр.— административно-территориальный
АМН — Академия медицинских наук
АН — Академия наук
АНДР — Алжирская Народная Демократическая Республика
АНЗЮС — Военный союз между Австралией, Новой Зеландией и США
АРЕ — Арабская Республика Египет
арх.— архитектор
АСЕАН — Ассоциация государств Юго-Восточной Азии
афр. фр.— африканский франк (1 афр. фр.=0,02 французского франка)
АХ — Академия художеств
АЭС — атомная электростанция
БСК — Берег Слоновой Кости
ВАСХНИЛ — Всесоюзная академия сельскохозяйственных наук им. В. И. Ленина
ВВП — валовой внутренний продукт
ВВС — Военно-Воздушные Силы
ВКТ — Всемирная конфедерация труда
ВМС — Военно-Морские Силы
ВНП — валовой национальный продукт
ВНР — Венгерская Народная Республика
ВОЗ — Всемирная организация здравоохранения
ВПШ — Высшая партийная школа
ВРП РЮВ — Временное революционное правительство Республики Южный Вьетнам
ВС — Вооруженные силы
ВСМ — Всемирный Совет Мира
ВФДМ — Всемирная федерация демократической молодежи
ВФП — Всемирная федерация профсоюзов
ГА — Генеральная Ассамблея
ГАТТ — Генеральное соглашение о тарифах и торговле
ГДР — Германская Демократическая Республика
ген.— генеральный
ГКНТ — Государственный комитет Совета Министров СССР по науке и технике
ГКЭС — Государственный комитет Совета Министров СССР по внешним экономическим связям
гл.— главный
гос.— государственный
ГЭС — гидроэлектростанция
дал.— декалитр
деп.— депутат
дип.— дипломатический
долл.— доллар
драм.— драматический
ДРВ — Демократическая Республика Вьетнам
ЕАСТ — Европейская ассоциация свободной торговли
ЕОУС — Европейское объединение угля и стали
ЕЭС — Европейское экономическое сообщество
ж. д.— железная дорога
ж.-д.— железнодорожный
жит.— жители (при цифре)
зам.— заместитель
з-д — завод
ин-т — институт
ЙАР — Йеменская Арабская Республика
КНДР — Корейская Народно-Демократическая Республика
КНР — Китайская Народная Республика
к-т — комитет
ЛАР — Ливийская Арабская Республика
ЛАС — Лига арабских стран
ЛГУ — Ленинградский государственный университет
ЛЭП — линия электропередачи
МАГАТЭ — Международное агентство по атомной энергии
МАР — Международная ассоциация развития
МБРР — Международный банк реконструкции и развития
МВТУ — Московское высшее техническое училище
МВФ — Международный валютный фонд
МГУ — Московский государственный университет
МДФЖ — Международная демократическая федерация женщин
мин.— министр
мин-во — министерство
МКСП — Международная конференция свободных профсоюзов
МНР — Монгольская Народная Республика
МОТ — Международная организация труда
МПЛА — Народное движение за освобождение Анголы
н.-и.— научно-исследовательский
нар. х-во — народное хозяйство
нар.-хоз.— народнохозяйственный
НАТО — Организация Североатлантического договора
нац.— национальный
нач.— начальник
НДРЙ — Народная Демократическая Республика Йемен
НЕФК — Национальный единый фронт Камбоджи
НРА — Народная Республика Албания
НРБ — Народная Республика Болгария
НРК — Народная Республика Конго
НРМ — Народная Республика Мозамбик
НФОЮВ — Национальный фронт освобождения Южного Вьетнама
ОАГ — Организация американских государств
ОАЕ — Организация африканского единства
ОАЭ — Объединенные Арабские Эмираты
ОКАМ — Общая Афро-маврикийская организация
ок.— около
ООН — Организация Объединенных Наций
ООП — Организация освобождения Палестины
ОПЕК — Организация стран—экспортеров нефти
ОСПАА — Организация солидарности народов Азии и Африки
отв.— ответственный
ОЦАГ — Организация Центральноамериканских государств
ОЭСР — Организация экономического сотрудничества и развития
ПАИГК — Африканская партия независимости Гвинеи и островов Зеленого Мыса
ПАСВ — Партия арабского социалистического возрождения
ПДС — Палестинское движение сопротивления
ПНР — Польская Народная Республика
пред.— председатель
пром-сть — промышленность
реж.— режиссер
р-н — район
РСР — Региональное сотрудничество ради развития
РЮВ — Республика Южный Вьетнам
САР — Сирийская Арабская Республика
с.-д.— социал-демократический
СЕАТО — Организация договора Юго-Восточной Азии
СО — Сибирское отделение
СЕНТО — Организация центрального договора
СДР — Сомалийская Демократическая Республика
спец.— специальный
СРР — Социалистическая Республика Румыния
СФРЮ — Социалистическая Федеративная Республика Югославия
с. х-во — сельское хозяйство
с.-х.— сельскохозяйственный
СЭВ — Совет экономической взаимопомощи
ТЭС — теплоэлектростанция
ТЭЦ — теплоэлектроцентраль
УМР США — Управление международного развития США
ун-т — университет
ф-ка — фабрика
ФАО — Продовольственная и сельскохозяйственная организация ООН
ФАР — Федерация Арабских Республик
фр.— франк
ФРГ — Федеративная Республика Германии
ФРЕЛИМО — Фронт освобождения Мозамбика
ф. ст.— фунт стерлингов
х.-б.— хлопчатобумажный
х-во — хозяйство
ЦАР — Центральноафриканская Республика
ЦБЭИ — Центральный банк экономической интеграции
ЧССР — Чехословацкая Социалистическая Республика
ЭКА — Экономическая комиссия ООН для Африки
ЭКЗА — Экономическая комиссия ООН для Зап. Азии
ЭКЛА — Экономическая комиссия ООН для Латинской Америки
ЭСКАТО — Экономическая и социальная комиссия ООН для Азии и Тихого океана
ЮАР — Южно-Африканская Республика
ЮВА — Юго-Восточная Азия
ЮДЕАК — Таможенный и экономический союз Центральной Африки
ЮЕАК — Союз государств Центральной Африки
ЮЗА — Юго-Западная Африка
ЮНЕСКО — Организация ООН по вопросам образования, науки и культуры

СОДЕРЖАНИЕ

От редакционной коллегии . . . 3
1974-й — год дальнейшего укрепления сил мира, демократии и социализма . . . 5
Часть I. Союз Советских Социалистических Республик . . . 9
1. Общие сведения . . . 9
2. Население . . . 9
3. Общественное и государственное устройство . . . 9
4. Высшие органы государственной власти и государственного управления . . . 9
5. Административно-территориальный состав СССР и союзных республик . . . 11
6. Коммунистическая партия Советского Союза (КПСС) в 1974 г. . . . 11
7. Всесоюзный Ленинский Коммунистический Союз Молодежи (ВЛКСМ) . . . 16
8. Профессиональные союзы . . . 18
9. Общественные организации и творческие союзы . . . 19
10. Важнейшие события в жизни СССР в 1974 г. . . . 27
Календарь важнейших событий внутренней жизни СССР 1974 г. (28)
11. Внешняя политика СССР в 1974 г. . . . 40
Календарь важнейших событий внешней политики СССР в 1974 г. (50)
12. Вооруженные силы . . . 70
13. Народное хозяйство . . . 71
14. Потребительская кооперация СССР . . . 78
15. Научные учреждения . . . 79
16. Культурная жизнь . . . 85
17. Развитие международных культурных связей . . . 98
18. Печать . . . 99
19. Телевидение и радиовещание . . . 101
20. Народное образование и культурно-просветительные учреждения . . . 102
21. Здравоохранение . . . 103
22. Физическая культура и спорт . . . 103
Союзные Советские Социалистические Республики . . . 106
Азербайджанская Советская Социалистическая Республика . . . 106
Нахичеванская АССР . . . 111
Нагорно-Карабахская автономная область . . . 111
Армянская Советская Социалистическая Республика . . . 111
Белорусская Советская Социалистическая Республика . . . 116
Грузинская Советская Социалистическая Республика . . . 120
Абхазская АССР . . . 126
Аджарская АССР . . . 127
Юго-Осетинская автономная область . . . 127
Казахская Советская Социалистическая Республика . . . 127
Киргизская Советская Социалистическая Республика . . . 132
Латвийская Советская Социалистическая Республика . . . 137
Литовская Советская Социалистическая Республика . . . 142
Молдавская Советская Социалистическая Республика . . . 146
Российская Советская Федеративная Социалистическая Республика . . . 151
Башкирская АССР . . . 167
Бурятская АССР . . . 168
Дагестанская АССР . . . 169
Кабардино-Балкарская АССР . . . 169
Калмыцкая АССР . . . 169
Карельская АССР . . . 170
Коми АССР . . . 170
Марийская АССР . . . 171
Мордовская АССР . . . 171
Северо-Осетинская АССР . . . 171
Татарская АССР . . . 172
Тувинская АССР . . . 172
Удмуртская АССР . . . 173
Чечено-Ингушская АССР . . . 173
Чувашская АССР . . . 173
Якутская АССР . . . 174
Адыгейская автономная область . . . 175
Горно-алтайская автономная область . . . 175
Еврейская автономная область . . . 175
Карачаево-Черкесская автономная область . . . 175
Хакасская автономная область . . . 176
Таджикская Советская Социалистическая Республика . . . 176
Горно-Бадахшанская автономная область . . . 181
Туркменская Советская Социалистическая Республика . . . 181
Узбекская Советская Социалистическая Республика . . . 186
Каракалпакская АССР . . . 191
Украинская Советская Социалистическая Республика . . . 191
Эстонская Советская Социалистическая Республика . . . 199
Часть II. Зарубежные страны . . . 205
Австралийский Союз . . . 205
Австрия . . . 208
Албания . . . 209
Алжир . . . 210
Ангола . . . 212
Андорра . . . 213
Антильские острова . . . 213
Аомынь . . . 214
Аргентина . . . 214
Афганистан . . . 216
Багамские острова . . . 218
Бангладеш . . . 218
Барбадос . . . 220
Бахрейн . . . 221
Белиз . . . 222
Бельгия . . . 222
Берег Слоновой Кости . . . 222
Бирма . . . 225
Болгария . . . 226
Боливия . . . 227
Ботсвана . . . 230
Бразилия . . . 232
Бруней . . . 232
Бурунди . . . 235
Бутан . . . 235
Ватикан . . . 236
Великобритания . . . 237
Венгрия . . . 238
Венесуэла . . . 244
Верхняя Вольта . . . 247
Вьетнам . . . 249
Демократическая Республика Вьетнам . . . 250
Южный Вьетнам . . . 250
Габон . . . 252
Гаити . . . 253
Гайана . . . 254
Гамбия . . . 255
Гана . . . 256
Гваделупа . . . 257
Гватемала . . . 258
Гвиана Французская . . . 258
Гвинея . . . 259
Гвинея-Бисау . . . 259
Германская Демократическая Республика . . . 260
Гибралтар . . . 261
Гондурас . . . 264
Гонконг — см. Сянган . . . 264
Гренада . . . 265
Греция . . . 266
Дагомея . . . 269
Дания . . . 270
Доминиканская Республика . . . 273
Египет . . . 274
Заир . . . 276
Замбия . . . 277
Западная Сахара . . . 278
Западное Самоа . . . 279
Западный Берлин . . . 279
Израиль . . . 280
Индия . . . 282
Индонезия . . . 288
Иордания . . . 291
Ирак . . . 293
Иран . . . 294
Ирландия . . . 296
Исландия . . . 297
Испания . . . 298
Италия . . . 301
Йемен (Йеменская Арабская Республика) . . . 305
Йемен (Народная Демократическая Республика Йемен) . . . 306
Камбоджа . . . 307
Камерун . . . 308
Канада . . . 309
Катар . . . 312
Кения . . . 313
Кипр . . . 314
Китай . . . 316
Колумбия . . . 320
Коморские острова . . . 321
Конго (Народная Республика Конго) . . . 322
Корея . . . 323
Корейская Народно-Демократическая Республика . . . 324
Южная Корея . . . 325
Коста-Рика . . . 325
Куба . . . 326
Кувейт . . . 328
Лаос . . . 330
Лесото . . . 331
Либерия . . . 331
Ливан . . . 332
Ливия . . . 333
Лихтенштейн . . . 334
Люксембург . . . 334
Маврикий . . . 335
Мавритания . . . 336
Малави . . . 337
Малагасийская Республика . . . 337
Малайзия . . . 339
Мали . . . 340
Мальдивы . . . 340
Мальта . . . 341
Марокко . . . 342
Мартиника . . . 344
Мексика . . . 344
Мозамбик . . . 346

СОДЕРЖАНИЕ

Монако . . . 347
Монголия . . . 348
Намибия . . . 349
Науру . . . 349
Непал . . . 350
Нигер . . . 351
Нигерия . . . 353
Нидерланды . . . 355
Никарагуа . . . 356
Новая Зеландия . . . 357
Новая Каледония . . . 358
Норвегия . . . 361
Объединенные Арабские Эмираты . . . 362
Оман . . . 362
Острова Зеленого Мыса . . . 363
Острова Сан-Томе и Принсипи . . . 363
Пакистан . . . 366
Панама . . . 367
Папуа — Новая Гвинея . . . 367
Парагвай . . . 369
Перу . . . 370
Польша . . . 374
Португалия . . . 377
Пуэрто-Рико . . . 378
Реюньон . . . 378
Руанда . . . 379
Румыния . . . 381
Сальвадор . . . 382
Сан-Марино . . . 382
Саудовская Аравия . . . 384
Свазиленд . . . 384
Сейшельские острова . . . 384
Сенегал . . . 386
Сингапур . . . 386
Сирия . . . 389
Соединенные Штаты Америки . . . 397
Сомали . . . 398
Судан . . . 399
Суринам . . . 400
Сьерра-Леоне . . . 401
Синган . . . 401
Таиланд . . . 403
Танзания . . . 404
Тимор . . . 404
Того . . . 405
Тонга . . . 405
Тринидад и Тобаго . . . 406
Тунис . . . 407
Турция . . . 409
Уганда . . . 410
Уругвай . . . 411
Федеративная Республика Германии . . . 418
Фиджи . . . 419
Филиппины . . . 420
Финляндия . . . 423
Франция . . . 428
Французская территория Афаров и Исса . . . 428
Центральноафриканская Республика (ЦАР) . . . 429
Чад . . . 430
Чехословакия . . . 433
Чили . . . 435
Швейцария . . . 437
Швеция . . . 440
Шри-Ланка . . . 442
Экваториальная Гвинея . . . 442
Экуадор . . . 444
Эфиопия . . . 445
Югославия . . . 447
Южная Родезия . . . 449
Южно-Африканская Республика . . . 450
Ямайка . . . 451
Япония . . . 456

Часть III. Международные организации и конференции 456

Организация Объединенных Наций и специализированные учреждения ООН . . . 456
Политические, экономические, военные и общественные организации . . . 473
Важнейшие международные конференции . . . 497

Часть IV. Развитие связей между коммунистическими и рабочими партиями в 1974 году . . . 502

Часть V. Экономика социалистических стран в 1974 году 510

Часть VI. Экономика стран капиталистического мира в 1974 году . . . 517

Часть VII. Массовое движение трудящихся капиталистических стран в 1974 году . . . 526

Часть VIII. Наука и техника . . . 531

Научные открытия в СССР в 1974 году . . . 531
Космические исследования, выполненные в Советском Союзе в 1974 г. . . . 539
Космические исследования, выполненные за рубежом в 1974 г. . . . 551
Научные съезды, сессии, совещания, конференции, симпозиумы, экспедиции, исследования и т. д. . . . 561
Антропология, археология, этнография . . . 561
Астрономия . . . 563
Биология . . . 564
География . . . 568
Геология . . . 572
История . . . 574
История естествознания и техники . . . 582
Медицина . . . 582
Сельское хозяйство . . . 585
Физика . . . 589
Философия . . . 592
Химия . . . 595
Экономика . . . 598
Языкознание . . . 600
Сооружения, машины, приборы, технологические процессы и т. д. . . . 601

Часть IX. Международные музыкальные конкурсы, кинофестивали, выставки . . . 621

Часть X. Международные спортивные соревнования 626

Шахматы . . . 636

Часть XI. Биографические справки . . . 637

Лауреаты Государственных премий СССР 1974 г. . . . 651
Список лауреатов международных Ленинских премий «За укрепление мира между народами», лауреатов Ленинских премий в области науки и техники и в области литературы, искусства и архитектуры, лауреатов Нобелевских премий . . . 653

Список основных сокращений . . . 654

Ежегодник Большой Советской Энциклопедии
Гл. ред. С. М. Ковалев. [М.], «Советская Энциклопедия», [1975].
Вып. 19.1975. 656 с. с илл., 4 л. илл.

Адрес редакции Ежегодника Большой Советской Энциклопедии и издательства «Советская Энциклопедия».
109817, Москва, Ж-28, Покровский бульвар, 8

Сдано в набор 18 апреля 1975 г. Том подписан к печати 15 июля 1975 г.
Т-11895 Формат 84×108 1/16. Объем: физич. п. л. 41+вкл. 0,5; усл. п. л. 68,88 + вкл. 0,84
Всего 69,72 усл. п. л.; уч.-издат. л. 126,89 + вкл. 1,21=128,10. Тираж 110 000 экз.
Заказ № 3809 Цена 4 р. 35 к.

Московская типография № 2 Союзполиграфпрома при Государственном комитете Совета Министров СССР по делам издательств, полиграфии и книжной торговли. Москва, И-85, Проспект мира, 105.